

2023

AGRISTAT23-02

Statistisches Monatsheft
Cahier statistique mensuel

13.03.23

Schweizer Aussenhandel mit Käse
Commerce extérieur suisse du fromage



agristat 

Inhaltsverzeichnis ~ Table des matières

Kapitel ~ Chapitre

Tabelle ~ Tableau

Seite ~ Page

Aktuell		Schweizer Aussenhandel mit Käse	5
Actuel		Commerce extérieur suisse du fromage	
1. Grundlagen	1.1	Witterung nach Dekaden	13
Bases		Conditions atmosphériques par décade	
	1.2	Witterung im Mittelland	15
		Conditions atmosphériques du plateau suisse	
	1.3	Lufttemperatur in Bodennähe und Bodentemperatur	16
		Température de l'air à proximité du sol et température du sol	
	1.4	Einwanderung der erwerbstätigen ständigen und nicht ständigen ausl. Wohnbevölkerung	17
		Immigration de la population étrangère active résidante permanente et non permanente	
2. Pflanzenbau	2.1	Speisekartoffelvorräte und -einfuhr	18
Production végétale		Stocks et importations de pommes de terre de consommation	
	2.2	Dauergemüse, Lagerbestand an inländischer Ware	19
		Légumes de garde, quantité de légumes indigènes en stock	
	2.3	Produktion von Frischgemüse: Menge	20
		Production de légumes frais: Quantité	
	2.4	Produktion von Frischgemüse: Preise	21
		Production de légumes frais: Prix	
	2.5	Tafeläpfel und -birnen, Lagerbestand an inländischer Ware	22
		Pommes et poires de table, stocks de fruits indigènes	
3. Milchwirtschaft	3.1	Inland-Milchanlieferung	24
Economie laitière		Livraisons de lait indigène	
	3.2	Verwertung der Milchlieferungen	25
		Mise en valeur des livraisons de lait	
	3.3	Produktion von Konsummilch nach Milchsorten	27
		Production de lait de consommation par catégorie	
	3.4	Käseproduktion	28
		Production de fromage	
	3.5	Produktion von Konsumrahm	29
		Production de crème de consommation	
	3.6	Produktion, Aussenhandel, Lager und Verkäufe von Butter	29
		Production, commerce extérieur, stocks et ventes de beurre	
	3.7	Fett- und Eiweissgehalt der Verkehrsmilch	30
		Teneur en matière grasse et protéines du lait commercialisé	
	3.8	Qualitätskontrolle der Milch	30
		Contrôle de la qualité du lait	
4. Viehwirtschaft	4.1	Angaben aus der Tierverkehrsdatenbank für Rindvieh	33
Production animale		Indications de la banque de données sur le trafic des animaux pour bovins	
	4.2	Rindviehbestand nach Alter und Geschlecht	34
		Effectif bovin selon âge et sexe	
	4.3	Schlachtviehmärkte der Proviande	35
		Marchés du bétail de boucherie de Proviande	
	4.4	Durchschnittsgewichte der Schlachtkörper inländischer Schlachttiere	36
		Poids moyens des carcasses du bétail de boucherie indigène	
	4.5	Provisorische Schlachtviehstatistik des inländischen Gross- und Kleinviehs	38
		Statistique provisoire du gros et petit bétail de boucherie indigène	
	4.6	Fleischproduktion aus kontrollierten Schlachtungen von inländischem Gross- und Kleinvieh	41
		Production de viande des abattages contrôlés de gros et de petit bétail indigène	
	4.7	Fleisch von Gross- und Kleinvieh, verkaufsfertig	42
		Viande de gros et de petit bétail, prête à la vente	
	4.8	Schlachtgeflügelproduktion, monatlich erfasste Mengen	45
		Production de volaille de boucherie, quantité relevée mensuellement	
	4.9	Produktion, Einfuhr, Ausfuhr und Verbrauch von Geflügelfleisch	46
		Production, importations, exportations et consommation de viande de volaille	
	4.10	Produktion und Einfuhr von Eiern	47
		Production et importation d'œufs	
	4.11	Produktion von Küken, mutmasslicher Anfall von Junghennen und Pouletfleisch	48
		Production de poussins, production estimée de poulettes et de viande de poulet	
5. Aussenhandel	5.1	Einfuhr von Getreide und Getreideprodukten	50
Commerce extérieur		Importations de céréales et de produits à base de céréales	
	5.2	Einfuhr von Gemüse	51
		Importations de légumes	
	5.3	Einfuhr von Früchten und Nüssen	53
		Importations de fruits et de noix	
	5.4	Einfuhr von Gemüse-, Fruchtzubereitungen und Getränken	55
		Importations de préparations à base de légumes et de fruits ainsi que de boissons	
	5.5	Bilanz des Aussenhandels mit Milchprodukten nach Zollkapitel	56
		Balance commerciale des produits laitiers par chapitre douanier	

<i>Kapitel ~ Chapitre</i>	<i>Tabelle ~ Tableau</i>	<i>Seite ~ Page</i>
	5.6 Aussenhandel mit Käse Commerce extérieur du fromage	57
	5.7 Käseeinfuhr nach Sorten Importation de fromages par variété	58
	5.8 Käseausfuhr nach Sorten Exportations de fromage par variété	59
	5.9 Einfuhr landwirtschaftlicher Produkte nach Zollkapitel Importation de produits agricoles par chapitre douanier	60
	5.10 Ausfuhr landwirtschaftlicher Produkte nach Zollkapitel Exportation de produits agricoles par chapitre douanier	61
	5.11 Einfuhr von Futtermitteln Importations d'aliments pour animaux	65
	5.12 Einfuhr von Saatgut Importation de semences	67
	5.13 Einfuhr von Dünger Importation d'engrais	68
	5.14 Einfuhrwert von Maschinen und Geräten Valeur d'Importation de machines et d'équipements	68
	5.15 Einfuhr von Produktionsmitteln Importations d'agents de production	69
6. Preise Prix	6.1 Realisierte Bruttopreise an Nutztviehauktionen Prix bruts réalisés lors de mises de bétail	71
	6.2 Auf überwachten Schlachtviehmärkten realisierte Preise Prix réalisés sur des marchés surveillés	72
	6.3 Realisierte Schlachtviehpreise für Rindvieh Prix réalisés du bétail bovin de boucherie	73
	6.4 Realisierte Schlachtviehpreise für Kälber und Natura-Beef Prix réalisé des veaux de boucherie et des Natura-Beef	74
	6.5 Preise für Tränkekälber Prix pour des veaux d'engrais	75
	6.6 Preise für Jäger und Schlachtschweine Prix des goretts et des porcs de boucherie	76
	6.7 Preise für Lämmer und Schafe Prix pour agneaux et moutons	77
	6.8 Auf überwachten Märkten realisierte Preise für Gitzi Prix réalisés des cabris sur des marchés surveillés	78
	6.9 Produzentenmilchpreis Prix du lait à la production	80
	6.10 Produzentenpreisindex Landwirtschaft Indice des prix à la production dans l'agriculture	81
	6.11 Rohholzpreise Prix du bois brut	84
	6.12 Einkaufspreise einiger landwirtschaftlicher Produktionsmittel Prix d'achat de divers agents de production agricole	85
	6.13 Einkaufspreisindex landwirtschaftlicher Produktionsmittel Indice des prix d'achat des agents de production agricole	86
	6.14 Index der Preise landwirtschaftlicher Produktionsfaktoren Indice des prix de facteurs de la production agricole	89
	6.15 Landesindex der Konsumentenpreise Indice des prix à la consommation	90
	6.16 Vergleich der Indexentwicklung Comparaison de l'évolution des indices	91
	6.17 Kaufkraft landwirtschaftlicher Produkte im Verhältnis zu landwirtschaftlichen Produktionsmitteln Pouvoir d'achat des produits agricoles par rapport aux agents de production agricole	92
	6.18 Kaufkraft landwirtschaftlicher Produkte im Verhältnis zu den Konsumentenpreisen Pouvoir d'achat des produits agricoles par rapport aux prix à la consommation	92
	6.19 Produzenten- und Importpreisindex Indice des prix à la production et à l'importation	93
	6.20 Internationale Preise für Milchprodukte Prix internationaux de produits laitiers	94
	6.21 Preise von Schlachtvieh und Tränkekälbern in den Nachbarländern Prix du bétail de boucherie et des veaux à l'engrais dans les pays voisins	95
	6.22 Deutsche Börsenpreise für Pflanzenbauprodukte Prix de bourse allemandes pour des produits de la production végétale	97
	6.23 Weltmarktpreise Prix sur le marché mondial	98
7. Diverses Divers	7.1 Verkaufswert tierischer Erzeugnisse im Monat Januar Valeur de vente de produits d'origine animale au mois de janvier	102
	7.2 Verkaufswert tierischer Erzeugnisse nach Monaten Valeur de vente de produits d'origine animale par mois	103
	7.3 Umsätze im Detailhandel Chiffres d'affaires dans le commerce de détail	104

Zeichenerklärung

Ein Strich (-) anstelle einer Zahl bedeutet, dass nichts vorkommt (absolut Null).

Eine Null (0 oder 0,0 usw.) bedeutet eine Grösse, die kleiner ist als die Hälfte der verwendeten Einheit (jedoch grösser als absolut Null).

Drei Punkte (...) anstelle einer Zahl bedeuten, dass diese nicht erhältlich oder ohne Bedeutung ist oder aus anderen Gründen weggelassen wurde. Falls eine Veränderung in Prozent $\leq -100\%$ oder $\geq 100\%$ ist, wird sie ebenfalls durch drei Punkte (...) ersetzt.

Ein Asterisk bzw. Sternchen (*) bedeutet, dass die betreffenden Zahlen provisorisch sind und später durch definitive, in der Regel genauere Werte ersetzt werden. Im Kapitel 5, Aussenhandel, sind alle Werte bis im Mai des folgenden Jahres provisorisch. In den Tabellen werden diese Werte nicht als provisorisch markiert.

Ein doppelter Asterisk bzw. zwei Sternchen (**) bedeuten, dass es sich bei den angegebenen Zahlen um eine Schätzung handelt.

Rundung: Im Allgemeinen wird ohne Rücksicht auf die Endsumme auf- bzw. abgerundet. Bei Differenzen zwischen addierten Teilsommen und Gesamtsumme werden die Einzelwerte also nicht angepasst.

Die Tilde (~) trennt deutschsprachige und entsprechende französischsprachige Textteile.

Explications des signes

Un tiret (-) au lieu d'un chiffre, signifie que rien se passe (zéro absolu).

Un zéro (0 ou 0,0 etc.) correspond à une grandeur inférieure à la moitié de l'unité utilisée (bien que supérieure au zéro absolu).

Trois points (...) au lieu d'un chiffre, signifient que les données ne sont pas disponibles ou sont sans importance, voir qu'elles peuvent être laissées de côté pour d'autres raisons. Si une variation en pourcent est $\leq -100\%$ ou $\geq 100\%$, elle est également remplacée par trois points (...).

Un astérisque respectivement une petite étoile (*) signifie que les indications respectives sont provisoires et seront remplacées plus tard par des indications définitives, en général plus précises. Dans le chapitre 5, commerce extérieur, toutes les valeurs sont provisoires jusqu'au mois de mai de l'année suivante. Dans les tableaux, ces valeurs ne sont pas marquées comme provisoires.

Un astérisque double resp. deux petites étoiles (**) signifient que les chiffres indiqués sont des estimations.

Chiffres arrondis: En général, les chiffres sont arrondis à la valeur supérieure ou inférieure, ce qui peut avoir comme conséquence que la somme des chiffres arrondis diffère du total.

Le tilde (~) sépare des textes en langue allemande des textes correspondants en langue française.

Abkürzungen

Bd	Bund
CHF	Schweizer Franken
g	Gramm
ha	Hektare (100 a bzw. 10 000 m ²)
J	Joule = 0.239 cal
kg	Kilogramm
kJ	Kilojoule (1000 J) = 0.239 kcal
l	Liter
LG	Lebendgewicht
m ³	Kubikmeter
MAV	Milchäquivalent (nach Fett- und Eiweissgehalt)
MJ	Megajoule (1000 Kilojoule)
MwSt.	Mehrwertsteuer
NWR	Nachwachsende Rohstoffe
Prod.	Produkt
QM	Qualitätsmanagement Schweizer Fleisch
Rp.	Rappen
SG	Schlachtgewicht
St.	Stück
t	Tonne (1000 kg)
TJ	Terajoule (1000 Gigajoule)
VFF	verkaufsfertiges Fleisch
VM	Vollmilch
VMA	Vollmilchäquivalent (nach Energiegehalt: 2800 kJ/kg Milch)

Abréviations

AQ	Assurance Qualité Viande Suisse
bt	botte
CHF	franc suisse
ct.	centimes
ELE	équivalent en lait entier (selon la teneur en énergie: 2800 kJ/kg de lait)
EVL	équivalent-lait (selon la teneur en graisse et protéine)
g	gramme
ha	hectare (100 a resp. 10 000 m ²)
J	joule = 0.239 cal
kg	kilogramme
kJ	kilojoule (1000 J) = 0.239 kcal
l	litre
LE	Lait entier
m ³	mètre cube
MJ	mégajoule (1000 kilojoule)
MPR	Matières premières renouvelables
pce	pièce
PM	poids mort
Prod.	Produit
PV	poids vif
t	tonne (1000 kg)
TJ	térajoule (1000 gigajoule)
TVA	taxe sur la valeur ajoutée
VPV	viande prête à la vente

Schweizer Aussenhandel mit Käse

Autor: Nicolas Hofer

Quellen: Bundesamt für Zoll und Grenzsicherheit (BAZG); Agristat, Milchstatistik der Schweiz, Nahrungsmittelbilanz; TSM Treuhand GmbH

Das Handelsvolumen des Käsemarkts hat in den letzten zwanzig Jahren stark zugenommen. Deutschland ist mit Abstand der wichtigste Absatzmarkt, Italien hat Anteile eingebüsst. 2022 wurde erstmalig mehr Käse ein- als ausgeführt. Wertmässig resultierte jedoch ein Ausfuhrüberschuss von 204 Millionen CHF. Jeder dritte eingeführte Käse ist ein Frischkäse. 85,6% der Käseeinfuhren stammen aus Italien, Frankreich und Deutschland. Ausgeführt wird am meisten Hartkäse; Halbhart- und Frischkäse erlangen aber immer mehr Bedeutung. Der Käseverbrauch unterliegt Schwankungen und hat während der Pandemie stark zugenommen, was zumindest teilweise durch den Wegfall des Einkaufstourismus erklärt werden kann. Da der Energiegehalt des Käses je nach Kategorie stark variiert, sollte man beim Verbrauch nicht nur das Gewicht, sondern auch die Menge an Energie beachten.

Einleitung

Auf Ebene Zollposition (406) ist Käse (inkl. Quark) wertmässig das wichtigste Exportprodukt der Schweizer Landwirtschaft. Die Käseproduktion fusst auf einer langen Tradition und ist nicht zuletzt ein zentraler Bestandteil des Schweizer Image. 2022 wurden in der Schweiz 201 937 Tonnen Käse produziert; rund 2,5% weniger als im Vorjahr. Grösste Anteile hatten Halbhart- (70 662 t), Hart- (63 360 t) und Frischkäse (58 772 t). Dieser Artikel betrachtet in erster Linie den Schweizer Aussenhandel mit Käse. Dafür wurden Daten der Zollposition 406, Käse und Quark, berücksichtigt (exkl. Fertigfondue). Der betrachtete Zeitraum erstreckt sich von 2002 bis 2022. Im abschliessenden Fazit werden die Ein- und Ausfuhren in Relation zur Inlandproduktion gesetzt und kurz auf die Entwicklung des Käseverbrauchs (Daten von 2007 bis 2021 verfügbar) eingegangen.

Käse-Aussenhandel

Sowohl die Käseeinfuhren (+133,2%) als auch die Käseausfuhren (+45,4%) haben seit 2002 stark zugenommen. 2022 wurden 73 077 Tonnen Käse in die Schweiz eingeführt und 72 587 Tonnen ausgeführt. Damit wurde erstmalig mehr Käse ein- als ausgeführt. Überspitzt formuliert wurde die Schweiz zu einem Käsenettoimporteure. Die Jahre 2021 und 2022 müssen aber vor dem Hintergrund der Coronapandemie betrachtet werden. So kann die starke Zunahme der Einfuhren im Jahr 2021 zumindest teilweise darauf zurückgeführt werden, dass der Einkaufstourismus über grössere Zeitperioden zum Erliegen kam und entsprechend durch zollamtlich erfasste Einfuhren ersetzt wurde. Die Abnahme im Jahr 2022 könnte dann als Rückkehr zum prepandemischen Habitus interpretiert werden. Ein weiterer Faktor ist die Teuerung im europäischen Raum und die gesunkene Kaufkraft der Handelspartner. Dieser Umstand erklärt die leicht gesunkenen Ausfuhren im Jahr 2022 (siehe Grafik 1).

Commerce extérieur suisse du fromage

Auteur : Nicolas Hofer

Sources : Office fédéral des douanes et de la sécurité des frontières (OFDT) ; Agristat, Statistique laitière de la Suisse, Bilan alimentaire ; TSM Treuhand GmbH

Le volume des échanges sur le marché du fromage a fortement augmenté au cours des vingt dernières années. L'Allemagne est de loin le principal débouché, l'Italie a perdu des parts. En 2022, pour la première fois, les importations de fromage ont dépassé les exportations. En valeur, il en résulte toutefois un excédent d'exportation de 204 millions de CHF. Un fromage sur trois importé est un fromage frais. Au total, 85,6% des importations de fromage proviennent d'Italie, de France et d'Allemagne. Les fromages à pâte dure sont les plus exportés, mais les fromages à pâte mi-dure et les fromages frais prennent de plus en plus d'importance. La consommation de fromage est sujette à des fluctuations et a fortement augmenté pendant la pandémie, ce qui peut s'expliquer, du moins en partie, par la disparition temporaire du tourisme d'achat. Étant donné que la teneur en énergie du fromage varie fortement d'une catégorie à l'autre, il convient de tenir compte non seulement du poids, mais aussi de la quantité d'énergie lors de la consommation.

Introduction

Au niveau de sa position tarifaire (406), le fromage (y compris la caillebotte) est le principal produit d'exportation de l'agriculture suisse en matière de valeur. La production de fromage repose sur une longue tradition et constitue un élément central de l'image de la Suisse. En 2022, la Suisse a produit 201 937 tonnes de fromage, soit environ 2,5% de moins que l'année précédente. Les fromages à pâte mi-dure (70 662 t), dure (63 360 t) et les fromages frais (58 772 t) ont représenté les plus grandes parts. Le présent article s'intéresse en premier lieu au commerce extérieur suisse du fromage. Pour ce faire, les données de la position tarifaire 406, « Fromage et caillebotte », ont été prises en compte (fondue prête à l'emploi exclue). La période considérée s'étend de 2002 à 2022. Dans la conclusion, les importations et les exportations sont mises en relation avec la production nationale et l'évolution de la consommation de fromage (données disponibles : 2007 à 2021) est brièvement abordée.

Le commerce extérieur de fromage

Tant les importations (+133,2%) que les exportations de fromage (+45,4%) ont fortement augmenté depuis 2002. En 2022, 73 077 tonnes de fromage ont été importées en Suisse et 72 587 tonnes ont été exportées. Pour la première fois, les importations ont donc dépassé les exportations. En forçant un peu le trait, la Suisse est devenue un importateur net de fromage. Les années 2021 et 2022 doivent toutefois être analysées dans le contexte de la pandémie de coronavirus. Ainsi, la forte augmentation des importations en 2021 peut s'expliquer, du moins en partie, par le fait que le tourisme d'achat a cessé pendant de longues périodes et a été remplacé en conséquence par des importations enregistrées à la douane. La diminution en 2022 pourrait alors être interprétée comme un retour à la normale. Un autre facteur est le renchérissement dans l'espace européen et la baisse du pouvoir d'achat des partenaires commerciaux. Ce dernier facteur explique la légère baisse des exportations en 2022 (voir graphique 1).

Grafik 1: Ein- und Ausfuhren von Käse nach Gewicht
Graphique 1 : Importation et exportation de fromage par poids

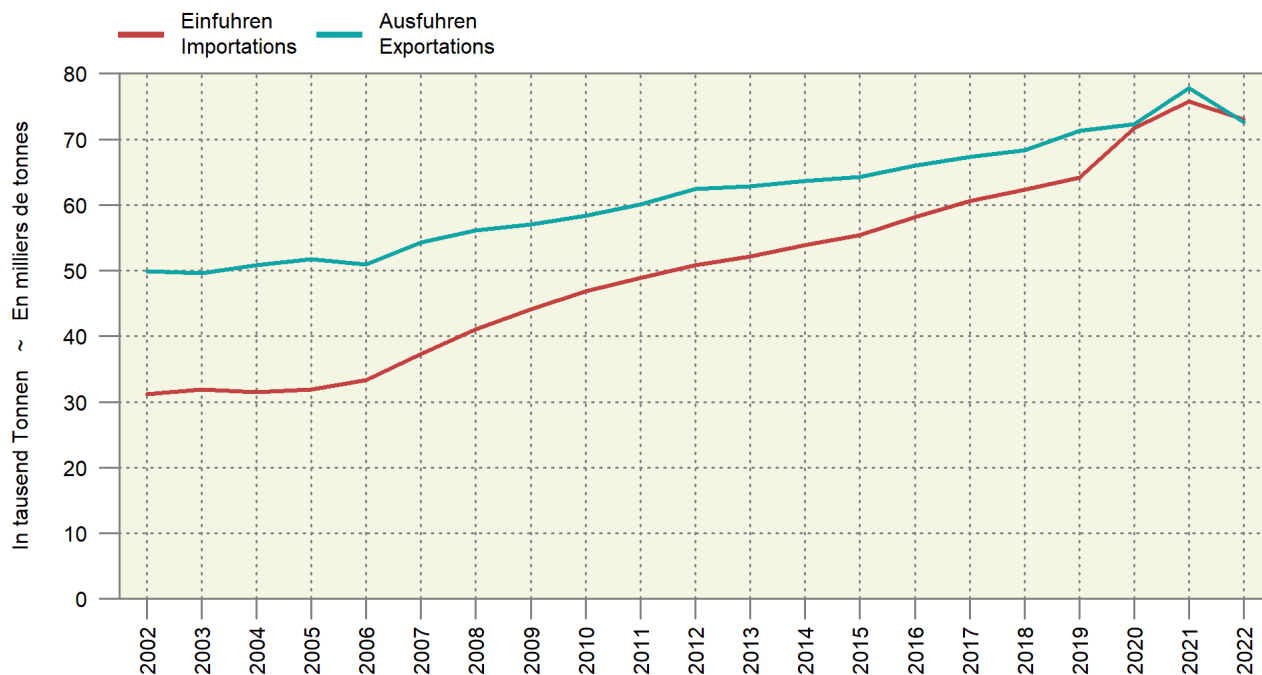

Wertmässig wird aber deutlich mehr Käse ausgeführt als eingeführt. Anders formuliert: Der ausgeführte Käse hat im Mittel einen deutlich höheren Preis pro Kilogramm (+48,7%, 2022) als der eingeführte. 2022 betrug der Ausfuhrüberschuss 204 Millionen CHF; dieser ist über die Jahre sehr konstant (siehe Grafik2).

En valeur, les exportations de fromage sont toutefois nettement supérieures aux importations. Autrement dit, cela signifie que le fromage exporté a en moyenne un prix au kilo nettement plus élevé (+48,7%, 2022) que le fromage importé. En 2022, l'excédent d'exportation s'élevait à 204 millions de CHF. Ce dernier est très constant au fil des ans (voir graphique 2).

Grafik 2: Ein- und Ausfuhren von Käse nach Wert
Graphique 2 : Importation et exportation de fromage par valeur

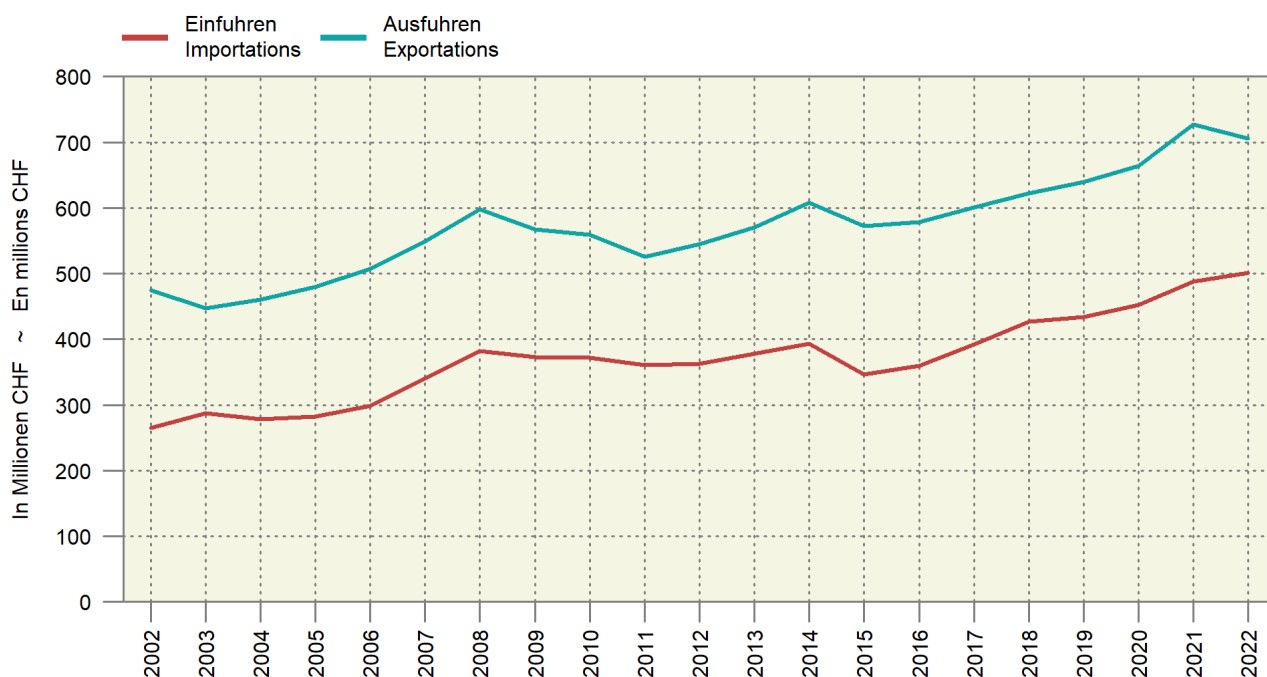

Nachstehend werden zuerst die Einfuhren und dann die Ausfuhren genauer deskriptiv analysiert.

Käseeinfuhren detailliert

Nach Tonnagen wird am meisten Frischkäse eingeführt. Die Anteile nahmen über die Jahre stets zu und betragen seit 2021 rund 40 Prozent der gesamten Käseeinfuhren. Weich-, Halbhart- und Hartkäse weisen Anteile von rund 15 bis 20% auf. Schmelzkäse wird mit rund 4000 Tonnen jährlich am wenigsten eingeführt (siehe Grafik 3).

Une analyse descriptive plus détaillée des importations, puis des exportations, est présentée ci-dessous.

Importations de fromage en détail

En tonnes, ce sont les fromages frais qui représentent la plus grande quantité d'importations. Cette part a constamment augmenté au fil des ans et représente depuis 2021 environ 40% des importations totales. Les fromages à pâte molle, mi-dure et dure présentent des parts d'environ 15 à 20%. Les fromages fondus sont les moins importés, avec environ 4000 tonnes par an (voir graphique 3).

Grafik 3: Einfuhren nach Käsekategorie und Gewicht
Graphique 3 : Importations par catégorie de fromage et par poids

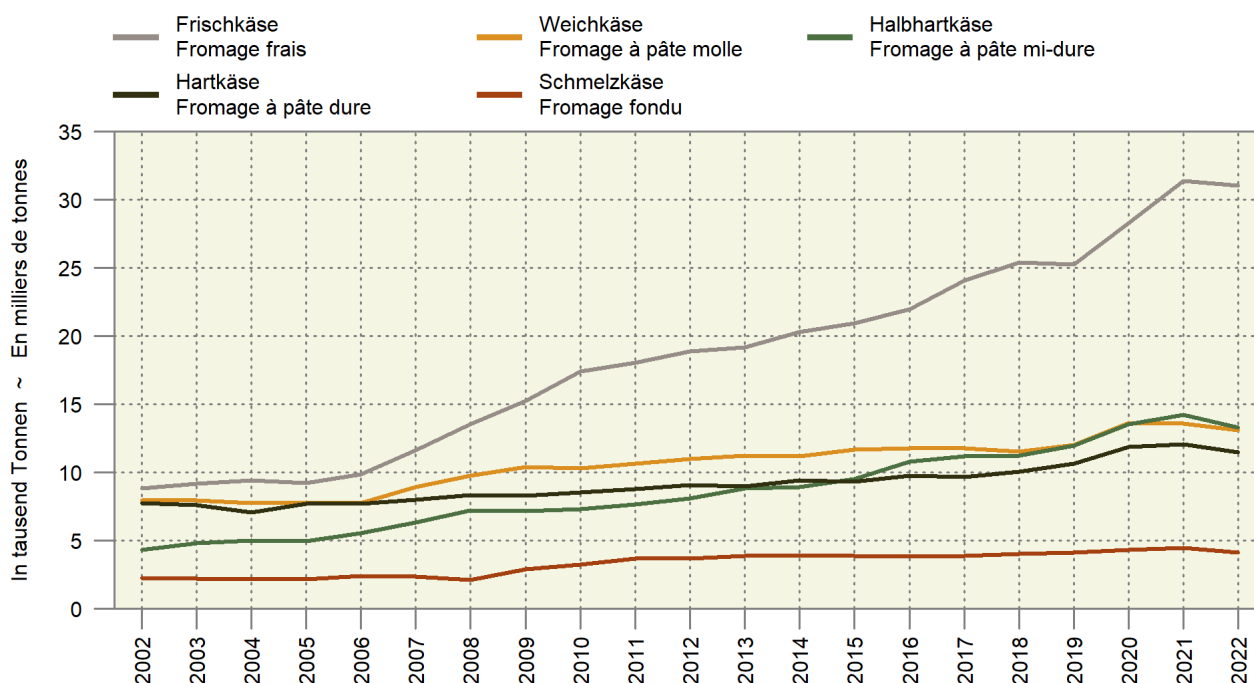

96,8% der Käseeinfuhren stammen aus den 27 Mitgliedsstaaten der EU (ohne das Vereinigte Königreich). Betrachtet man die Einfuhren aus der EU genauer, zeigt sich, dass Italien das wichtigste Herkunftsland ist mit einer Menge im Jahr 2022 von rund 26 tausend Tonnen. Auch Deutschland und Frankreich weisen hohe Anteile auf, gefolgt von Dänemark und der Niederlande. Wichtige Treiber dieser Entwicklungen sind die Liberalisierung des Käsemarktes (ab 2007) und die Aufhebung des Mindest-Eurokurses (2015, siehe Grafik 4).

Au total, 96,8% des importations de fromage proviennent des 27 États membres de l'UE (sans le Royaume-Uni). Si l'on observe de plus près les importations en provenance de l'UE, on constate que l'Italie est le principal pays d'origine, avec une quantité totale importée d'environ 26 000 tonnes en 2022. L'Allemagne et la France emboîtent le pas à l'Italie et sont suivies par le Danemark et les Pays-Bas. La libéralisation du marché du fromage (dès 2007) et la suppression du cours plancher de l'euro (2015, voir graphique 4) sont des moteurs importants de ces évolutions.

Grafik 4: Einfuhren aus der EU nach Land und Gewicht
Graphique 4 : Importation en provenance de l'UE par pays et par poids

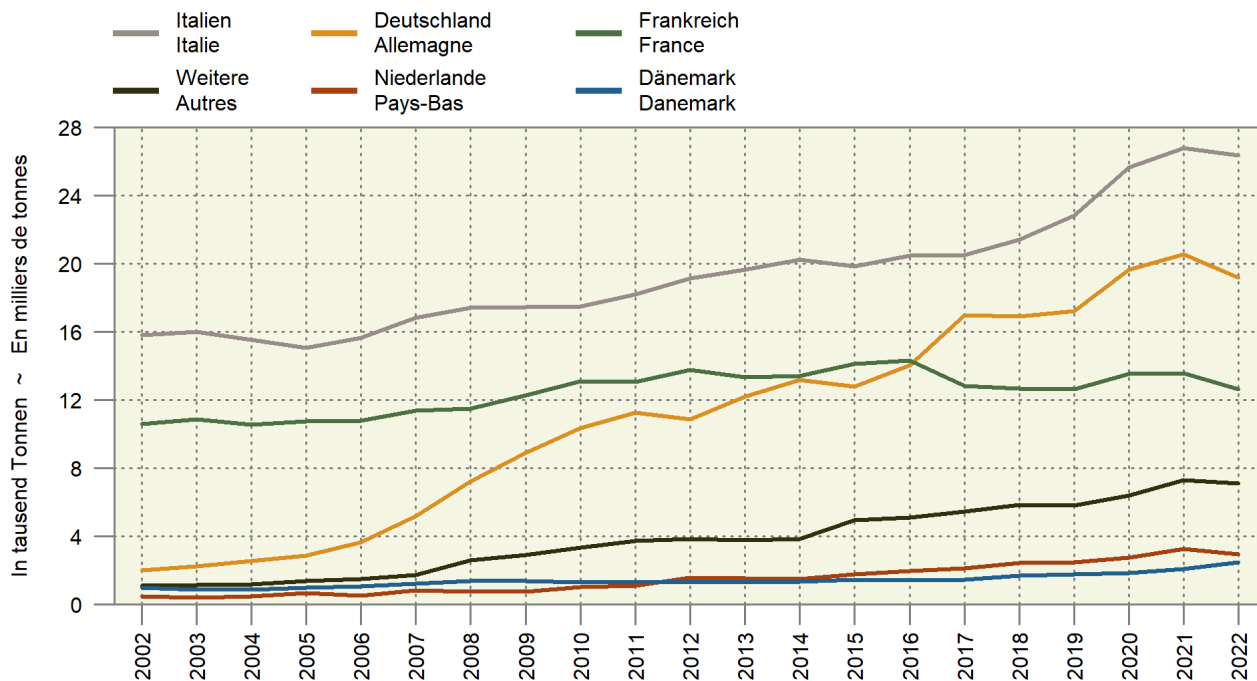

Betrachtet man die gemittelten Einfuhrpreise (Einfuhrwert geteilt durch Einfuhrnettogewicht) nach Käsekatgorie, zeigt sich, dass der Hartkäse seit 2009 den höchsten Preis aufweist. Weich-, Schmelz- und Halbhartkäse hatten in den letzten Jahren ähnliche Durchschnittspreise zwischen 7 und 10 Fr. pro kg. Frischkäse hat den tiefsten gemittelten Preis. 2022 betrug dieser 6.36 Fr. pro kg (siehe Grafik 5).

Si l'on observe la moyenne des prix à l'importation (valeur des importations divisée par le poids net des importations) par catégorie, on constate que les fromages à pâte dure présentent le prix le plus élevé depuis 2009. Les fromages fondus, ceux à pâte molle, et ceux à pâte mi-dure ont connu des prix moyens similaires ces dernières années, entre 7 et 10 francs par kg. Les fromages frais ont le prix moyen le plus bas. En 2022, ce dernier s'élevait à 6,36 francs par kg (voir graphique 5).

Grafik 5: Einfuhrpreise, Mittelwerte
Graphique 5 : Prix à l'importation, prix moyens

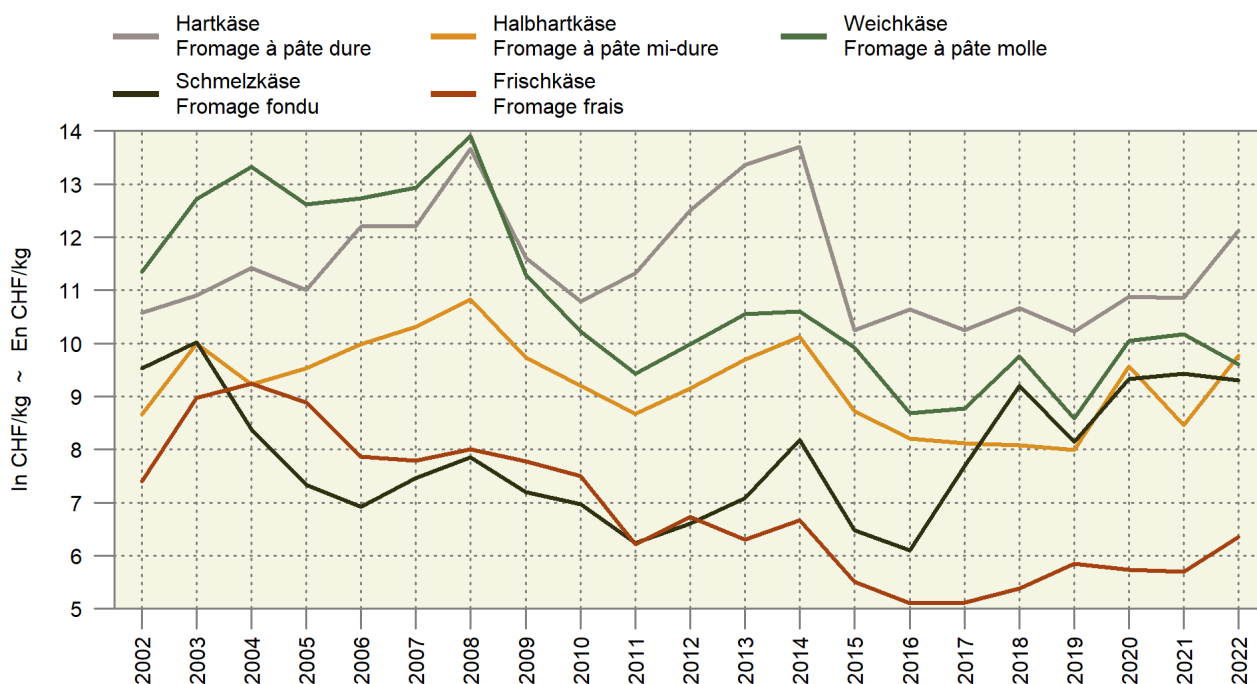

Käseausfuhren detailliert

Ausgeführt wird erwartungsgemäss am meisten Hartkäse. Diese Ausfuhren entwickelten sich über die Jahre auch sehr stabil. 2022 betragen sie 37 553 Tonnen; somit war rund jeder zweite ausgeführte Käse ein Hartkäse. Auch Halbhart- und Frischkäse weisen hohe Ausfuhranteile auf und konnten diese ab dem Jahr 2000 deutlich steigern. Im Jahr 2000 wurden 29 Tonnen Frischkäse ausgeführt, 2022 waren es rund 10 361 Tonnen. Beim Halbhartkäse verlief die Entwicklung, mit einer Zunahme in den letzten 20 Jahren von 16 207 Tonnen, in ähnlichen Dimensionen. Die Ausfuhren von Weichkäse nehmen mengenmässig eine untergeordnete Rolle ein und fluktuieren relativ stark über die Jahre. Schmelzkäse ist die einzige Kategorie, die über die Jahre sinkende Ausfuhrmengen verzeichnet. Im Jahr 2022 wurden 933 Tonnen ausgeführt (siehe Grafik 6). Die wichtigsten Sorten bei den Ausfuhren waren im Jahr 2022 der Greyerzer AOP (13 293 t) und der Emmentaler AOP (10 297 t). Beide zusammen machen beinahe ein Drittel der gesamten Käseausfuhren aus (siehe Grafik 6).

Exportations de fromage en détail

Comme il fallait s'y attendre, ce sont les fromages à pâte dure qui sont les plus exportés. Ces exportations sont restées très stables au fil des ans. En 2022, elles s'élevaient à 37 553 tonnes, ce qui signifie qu'environ un fromage exporté sur deux était un fromage à pâte dure. Les fromages à pâte mi-dure et les fromages frais présentent eux aussi des parts d'exportation élevées, qui ont augmenté sensiblement à partir de l'an 2000. Cette année-là, 29 tonnes de fromage frais ont été exportées. En 2022, ce chiffre s'élevait à environ 10 361 tonnes. Les fromages à pâte mi-dure ont connu une évolution similaire, avec une augmentation de 16 207 tonnes au cours des 20 dernières années. Les exportations de fromages à pâte molle ne jouent qu'un rôle secondaire en matière de volume et fluctuent assez fortement au fil des années. Les fromages fondus sont la seule catégorie qui enregistre une baisse des quantités exportées au fil des ans. En 2022, 933 tonnes ont été exportées (voir graphique 6). Les principales variétés exportées en 2022 étaient le Gruyère AOP (13 293 tonnes) et l'Emmentaler AOP (10 297 tonnes). Les deux représentent ensemble près d'un tiers des exportations totales de fromage (voir graphique 6).

Grafik 6: Ausfuhren nach Käsekategorie und Gewicht
Graphique 6 : Exportations par catégorie de fromage et par poids

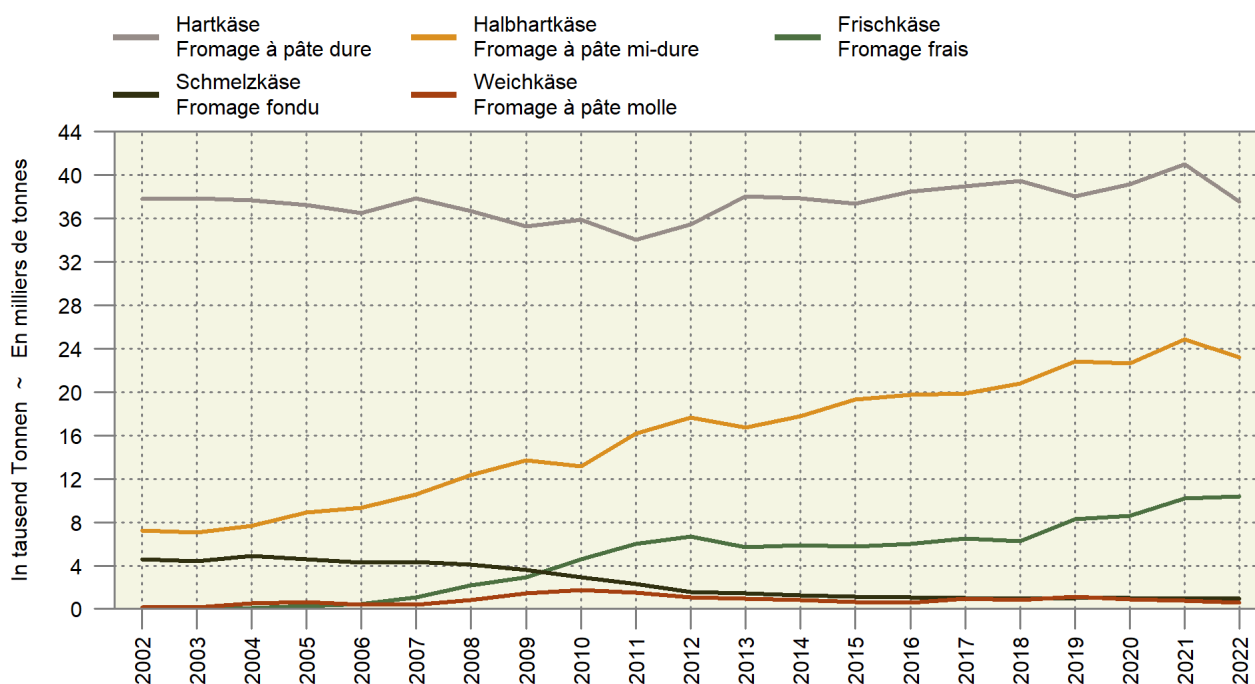

Rund 78,1% der Ausfuhren gingen 2022 in die EU. 14,3% gingen in die USA und Kanada. Die weiteren Länder Europas (inkl. dem Vereinigten Königreich) weisen mit 4,4% ebenfalls nennenswerte Anteile auf.

Betrachtet man die Ausfuhren in die EU genauer, zeigt sich, dass Deutschland seit 2008 die wichtigste Ausfuhrdestination ist. 2022 gingen 31 940 Tonnen Käse nach Deutschland. Das sind 44,0% der gesamten Käseausfuhren. Weitere Anteile gingen nach Italien und Frankreich, sowie Österreich und Belgien (siehe Grafik 7).

En 2022, environ 78,1% des exportations étaient destinées à l'UE, et 14,3% allaient aux États-Unis et au Canada. Les autres pays d'Europe (y compris le Royaume-Uni) présentent également des parts notables avec 4,4%.

Si l'on se penche sur les exportations vers l'UE, on constate que l'Allemagne est la principale destination des exportations depuis 2008. En 2022, 31 940 tonnes de fromage sont parties vers l'Allemagne, ce qui représente 44,0% du total des exportations. D'autres parts étaient destinées à l'Italie et à la France, ainsi qu'à l'Autriche et à la Belgique (voir graphique 7).

Grafik 7: Ausfuhren in die EU nach Land und Gewicht
Graphique 7 : Exportations dans l'UE par pays et par poids

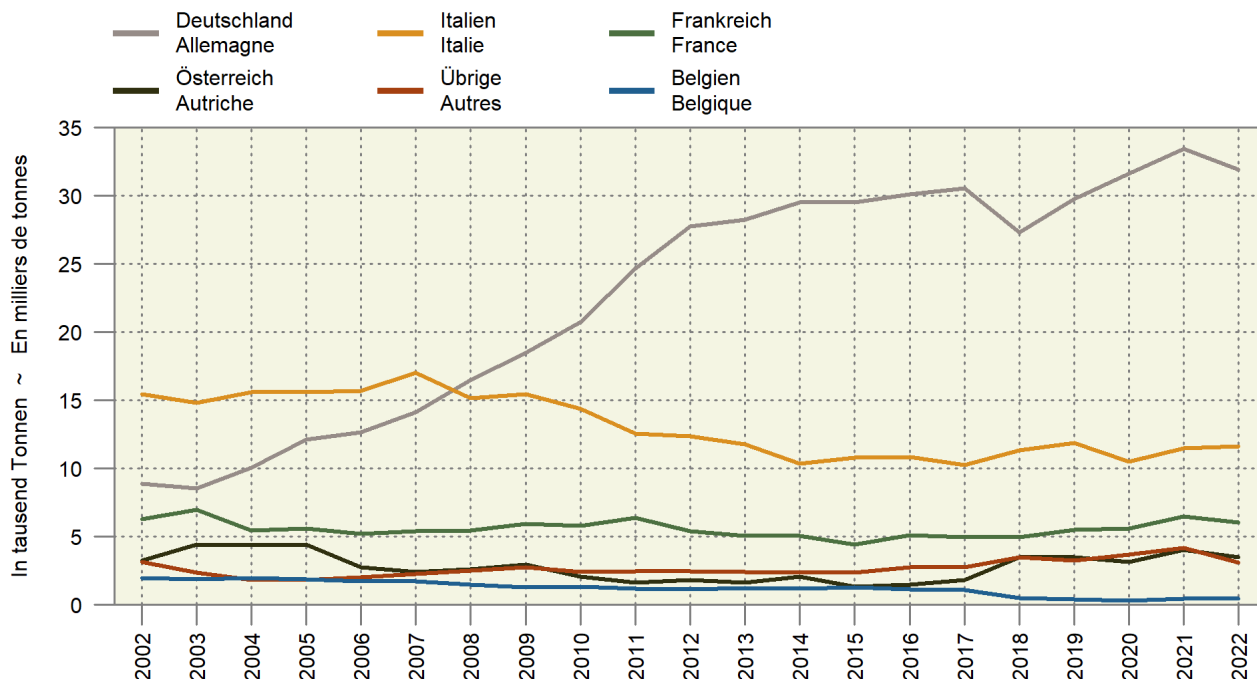

Bei den gemittelten Ausführpreisen (Ausfuhrwert geteilt durch Ausfuhrnettogewicht) nach Käsekatégorie, zeigt sich, dass der Weichkäse den höchsten Ausführpreis aufweist, gefolgt von einem Mittelfeld bestehend aus Hart-, Halbhart- und Schmelzkäse. Der hohe Preis beim Weichkäse dürfte sich durch hochpreisige Spezialitäten erklären lassen, die bei der eher tiefen Gesamtmenge eine entsprechende Auswirkung auf den Durchschnittspreis ausüben. Der tiefste Preis weist der Frischkäse auf. 2022 betrug dieser 6.76 Fr. pro kg (siehe Grafik 8).

La moyenne des prix à l'exportation (valeur d'exportation divisée par le poids net à l'exportation) par catégorie de fromage montre que les fromages à pâte molle présentent le prix à l'exportation le plus élevé, suivis d'un groupe intermédiaire composé des fromages à pâte dure, mi-dure et des fromages fondus. Les prix élevés des fromages à pâte molle s'expliquent probablement par des spécialités à prix élevés qui, compte tenu de la quantité totale plutôt faible, ont un effet correspondant sur le prix moyen. Le prix le plus bas est celui des fromages frais. En 2022, il s'élevait à 6,76 francs par kg (voir graphique 8).

Grafik 8: Einfuhrpreise, Mittelwerte
Graphique 8 : Prix à l'importation, prix moyens

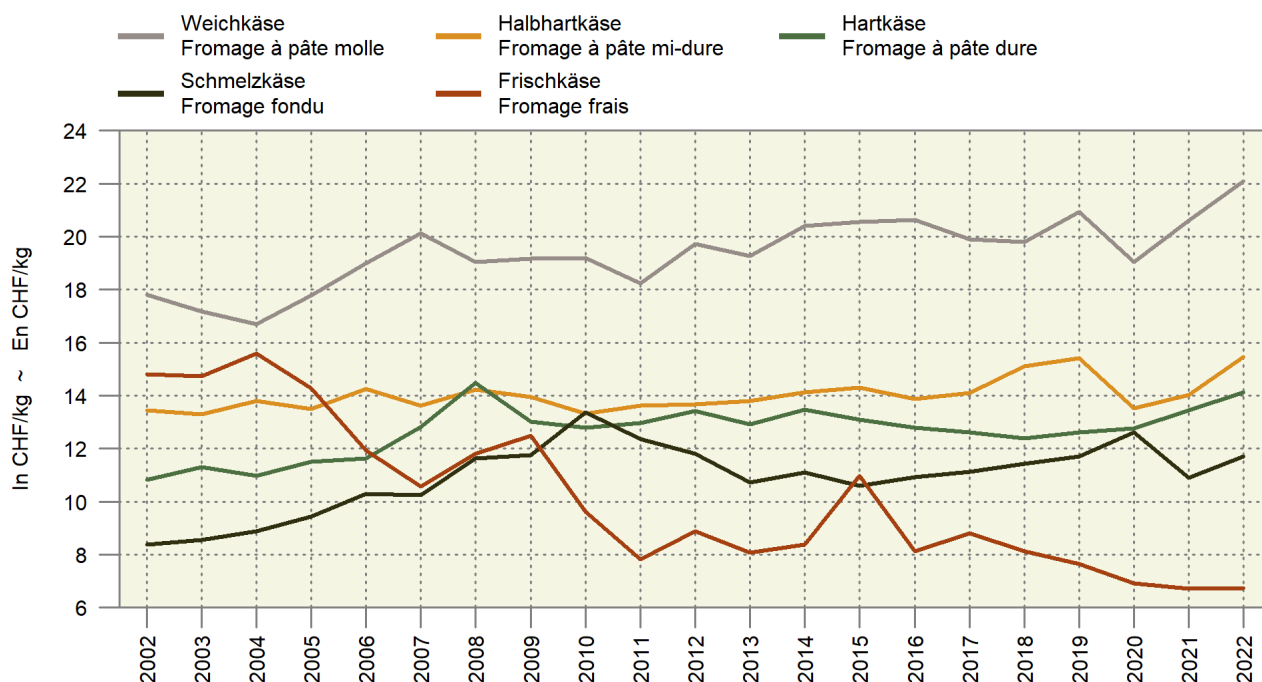

Fazit

Sowohl Ein- als auch Ausfuhren konnten über die Jahre mengen- und wertmässig zulegen. Einfuhren stammen vor allem aus der EU (namentlich aus Italien und Deutschland) und bestehen zu einem Drittel aus Frischkäse. Auch die Ausfuhren gehen zum grössten Teil in die EU, wichtigstes Destinationsland ist Deutschland. Die Ausfuhren bestehen zur Hälfte aus Hartkäse. Mengenmässig haben sich die Einfuhren den Ausfuhren angenähert, bzw. letztere 2022 gar überholt. Die Ausfuhren haben aber den deutlich höheren Wert und weisen somit auch einen deutlich höheren Preis pro Kilogramm auf. 2022 betrug dieser gemittelt über alle Käsekategorien 14.00 CHF/kg und lag dadurch 48,7% über dem durchschnittlichen Einfuhrpreis.

Berechnet man den Käseverbrauch – unter Berücksichtigung der Lagerveränderungen, des Aussenhandels und der Reifung – wurden 2021 (2022 noch nicht vorliegend) in der Schweiz 203 896 Tonnen Käse verbraucht. Dies ergibt einen Pro-Kopf-Verbrauch von 23,2 kg. Der Verbrauch darf nicht mit dem Konsum gleichgesetzt werden, da beispielsweise der Foodwaste nicht berücksichtigt ist. Mengenmässig hat der Käseverbrauch seit 2017 stark zugenommen. Doch Käse ist nicht gleich Käse. Diese Aussage trifft nicht nur beim Geschmack zu; je nach Kategorie kann auch die Energiedichte sehr unterschiedlich sein. Hartkäse hat beispielsweise eine höhere Energiedichte als Frischkäse. Vergleicht man den Käseverbrauch auf Ebene Vollmilch-äquivalente (ein VMA entspricht einem kg Kuh-Vollmilch mit einer verwertbaren Energie von 2800 kJ) mit dem Verbrauch auf Ebene Gewicht, zeigen sich teils starke Abweichungen. Diese Abweichungen beruhen auf der variierenden Zusammensetzung der Käsekategorien. Da immer mehr Frischkäse eingeführt wird, werden sich diese Abweichungen in Zukunft weiter akzentuieren. Momentan ist in den Daten der letzten Jahre vor allem der Anstieg während der Pandemie ersichtlich, als der Einkaufstourismus teilweise durch zollamtlich erfasste Einfuhren ersetzt wurde und das Konsumverhalten in vielen Bereichen Kopf stand. Hinzu kommt der reduzierten Ausser-Haus-Konsum; Käse eignet sich gut für die kalte Küche oder als kleinen Happen für zwischendurch (siehe Grafik 9).

Résumé

Tant les importations que les exportations ont augmenté en volume et en valeur au fil des ans. Les importations proviennent principalement de l'UE (notamment d'Italie et d'Allemagne) et se composent pour un tiers de fromages frais. Les exportations sont également en grande partie destinées à l'UE, le principal pays de destination étant l'Allemagne. Les exportations sont constituées pour moitié de fromages à pâte dure. En volume, les importations se sont rapprochées des exportations et ont même dépassé ces dernières en 2022. Les exportations ont toutefois une valeur nettement plus élevée et présentent donc un prix au kilogramme bien plus élevé. En 2022, ce dernier s'élevait à 14,00 CHF/kg en moyenne pour toutes les catégories, soit 48,7% de plus que le prix moyen à l'importation.

Si l'on calcule la consommation de fromage, en tenant compte des variations de stock, du commerce extérieur et de l'affinage, 203 896 tonnes ont été consommées en Suisse en 2021 (les données de 2022 n'étant pas encore disponibles), ce qui équivaut à une consommation par habitant de 23,2 kg. Ce chiffre ne doit pas être assimilé à la consommation effective, car des facteurs comme le gaspillage alimentaire, par exemple, n'y sont pas pris en compte. La quantité consommée a fortement augmenté depuis 2017. Mais tous les fromages ne se valent pas. Cette affirmation ne s'applique pas seulement au goût : selon la catégorie, la densité énergétique peut également varier considérablement. Les fromages à pâte dure, par exemple, ont une densité énergétique plus élevée que les fromages frais. Si l'on compare la consommation de fromage en équivalents lait entier (un équivalent lait entier correspond à un kg de lait entier de vache avec une énergie assimilable de 2800 kJ) avec la consommation en poids, on constate des écarts parfois importants. Ces écarts sont dus à la variation de la composition des catégories de fromage. Comme on importe de plus en plus de fromages frais, ces écarts vont s'accroître à l'avenir. Les données de ces dernières années montrent surtout l'augmentation des importations au cours de la pandémie, lorsque le tourisme d'achat était partiellement remplacé par des denrées enregistrées à la douane et que le comportement de consommation était bouleversé à de nombreux égards. À cela s'ajoute la réduction de la consommation hors domicile : le fromage convient bien à la cuisine froide ou comme petit en-cas (voir graphique 9).

Grafik 9: Pro-Kopf-Verbrauch von Käse
Graphique 9 : Consommation de fromage par habitant

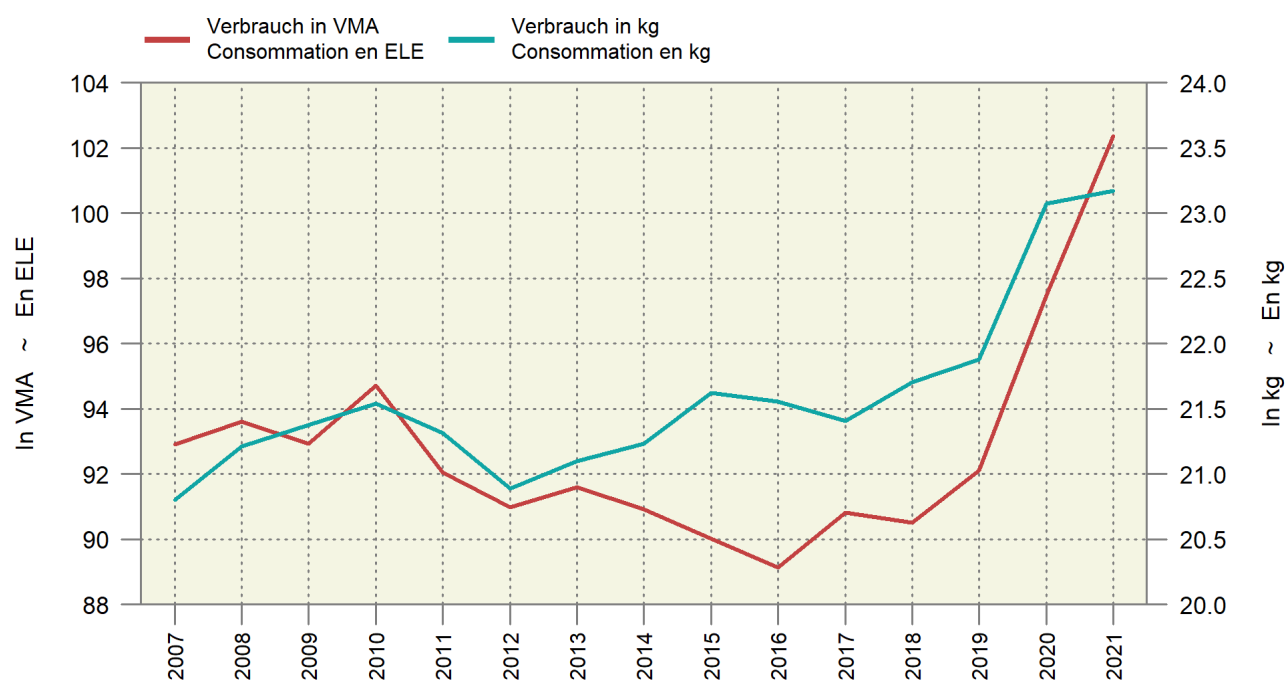

Der Käsemarkt zeichnet sich, zumindest bis und mit 2021, durch ein steigendes Handelsvolumen aus. Zudem sind diverse Verschiebungen auf Ebene der Käsekatégorien ersichtlich. Als Handelspartner sticht vor allem Deutschland ins Auge, das sowohl bei den Ein- als auch bei den Ausfuhren seine Anteile seit 2003 stetig vergrössern konnte. Spannend bleibt zu verfolgen, wie sich die Schweizer Käseexporte in dem erschwerten wirtschaftlichen Umfeld schlagen werden und ob der statistisch erfasste Käsekonsum auf das prepanemische Niveau sinken wird.

Le marché du fromage se caractérise, du moins jusqu'en 2021 inclus, par une augmentation du volume des échanges. En outre, diverses variations sont visibles au niveau des catégories. En tant que partenaire commercial, c'est surtout l'Allemagne qui attire l'attention, car elle a pu augmenter constamment ses parts depuis 2003, aussi bien pour les importations que pour les exportations. Il sera intéressant de suivre comment les exportations suisses de fromage se comporteront dans le contexte économique plus difficile dans lequel nous vivons et de savoir si la consommation de fromage enregistrée statistiquement retombera au niveau d'avant la pandémie.

1. Grundlagen ~ Données de bases

Im Februar lag die Temperatur im landesweiten Mittel um 2,1 Grad über der Norm 1991-2020. Es fielen kaum Niederschläge. Die Periode vom 6. bis 21. Februar war sogar verbreitet niederschlagsfrei. Da schon im Januar wenig Niederschläge gefallen waren, herrschten Ende Februar in den meisten Regionen für die Jahreszeit ausgesprochen trockene Verhältnisse. Der Winter 2022/2023 war mit einer mittleren Temperatur um 1,4 Grad über der Norm 1991-2020 einer der bisher wärmsten Winter.

En février, la température moyenne sur l'ensemble du pays a été supérieure de 2,1 degrés à la norme 1991-2020. Les précipitations ont été extrêmement faibles. La période du 6 au 21 février a même été exempte de précipitations sur une grande partie du territoire. Comme janvier avait déjà été marqué par une quantité faible de précipitations, la plupart des régions connaissaient fin février des conditions particulièrement sèches pour la saison. L'hiver 2022/2023 a été l'un des plus chauds jamais enregistrés, avec une température moyenne supérieure de 1,4 degré à la norme 1991-2020.

1.1 Witterung nach Dekaden Conditions atmosphériques par décade

Dekadenmittel bzw. -summe ~ Moyennes resp. totaux des décades

Messstationen	Mittlere Lufttemperatur		Luftfeuchtigkeit		Summe der Sonnenscheindauer		Summe der Niederschlagsmenge		Verdunstungsmenge		Wasserbilanz	
Stations	Temperature moyenne		Humidité de l'air		Ensoleillement total		Précipitations totales		Quantité d'évaporation		Bilan hydrologique	
	°C		%		Stunden ~ Heures		mm		mm		mm	
Dekade vom 21. bis 31. Januar ~ Décade du 21 jusqu'au 31 janvier												
	2022	2023	2022	2023	2022	2023	2022	2023	2022	2023	2022	2023
Basel	1.7	0.7	80.7	82.1	35.4	9.5	2.9	0.4	0.9	0.5	2.0	-0.1
Lausanne	2.2	0.2	77.1	73.0	58.3	34.1	1.4	-	1.8	1.4	-0.4	-1.4
Bern	-0.2	-1.3	82.9	79.2	57.4	12.7	5.2	-	1.6	0.8	3.6	-0.8
Zürich	1.1	-0.8	79.2	80.3	45.8	6.7	9.8	0.1	1.4	0.6	8.4	-0.5
St. Gallen	0.4	-2.8	74.8	85.8	33.1	11.5	17.3	2.2	1.9	0.7	15.4	1.5
Luzern	0.9	-0.3	81.1	75.1	32.2	12.4	6.5	-	0.9	0.8	5.6	-0.8
Sion	-0.7	-4.2	72.3	76.0	52.0	46.3	2.1	-	1.9	1.5	0.2	-1.5
Lugano	5.5	4.6	57.7	58.5	73.1	61.5	-	-	3.0	2.6	-3.0	-2.6
Dekade vom 1. bis 10. Februar ~ Décade du 1er jusqu'au 10 février												
	2022	2023	2022	2023	2022	2023	2022	2023	2022	2023	2022	2023
Bâle	5.5	2.9	72.1	75.1	41.0	34.6	19.5	1.7	1.8	1.5	17.7	0.2
Lausanne	4.6	3.2	75.5	72.0	49.3	59.0	28.4	0.3	2.4	2.5	26.1	-2.2
Berne	2.9	1.0	77.6	78.6	54.7	42.2	19.7	2.4	2.5	1.8	17.2	0.6
Zurich	4.1	1.4	73.2	76.0	46.0	37.6	26.9	7.1	2.8	2.0	24.1	5.2
St-Gall	3.4	-0.4	70.0	79.8	38.7	24.7	37.3	17.2	2.3	1.2	35.0	16.0
Lucerne	4.0	2.2	74.4	74.1	45.3	34.4	34.3	13.9	2.2	1.7	32.1	12.2
Sion	3.3	1.5	71.6	66.3	45.8	59.4	11.6	-	2.4	3.2	9.3	-3.2
Lugano	7.7	6.3	55.0	50.3	75.0	66.2	-	0.4	3.9	3.9	-3.9	-3.5
Dekade vom 11. bis 20. Februar ~ Décade du 11 jusqu'au 20 février												
	2022	2023	2022	2023	2022	2023	2022	2023	2022	2023	2022	2023
Basel	6.8	6.3	69.3	74.1	33.7	57.2	22.8	-	2.2	2.5	20.6	-2.5
Lausanne	6.2	6.1	71.3	70.7	40.2	77.6	29.0	-	2.9	4.2	26.1	-4.2
Bern	4.5	4.1	74.7	77.0	34.5	79.3	28.1	-	2.5	3.9	25.6	-3.9
Zürich	5.2	5.2	69.3	73.3	34.0	55.4	18.5	0.1	3.0	3.5	15.5	-3.4
St. Gallen	4.4	5.2	66.6	65.2	30.3	56.4	30.2	0.4	2.0	3.0	28.2	-2.6
Luzern	5.2	4.1	73.2	77.6	38.2	58.4	27.3	-	2.5	2.8	24.8	-2.8
Sion	4.5	4.4	64.4	63.5	43.0	76.3	11.1	-	3.7	5.4	7.4	-5.4
Lugano	5.8	6.8	67.6	67.7	58.3	77.3	16.6	-	3.4	4.0	13.2	-4.0

Temperatur 2 Meter über Boden und Niederschläge Température à 2 mètres au-dessus du sol et précipitations

Temperatur und Niederschlagssumme für Bern, Lausanne, St. Gallen, Sion und Lugano, nach Monat und Tag
Température et somme des précipitations pour Berne, Lausanne, St-Gall, Sion et Lugano, par mois et jour

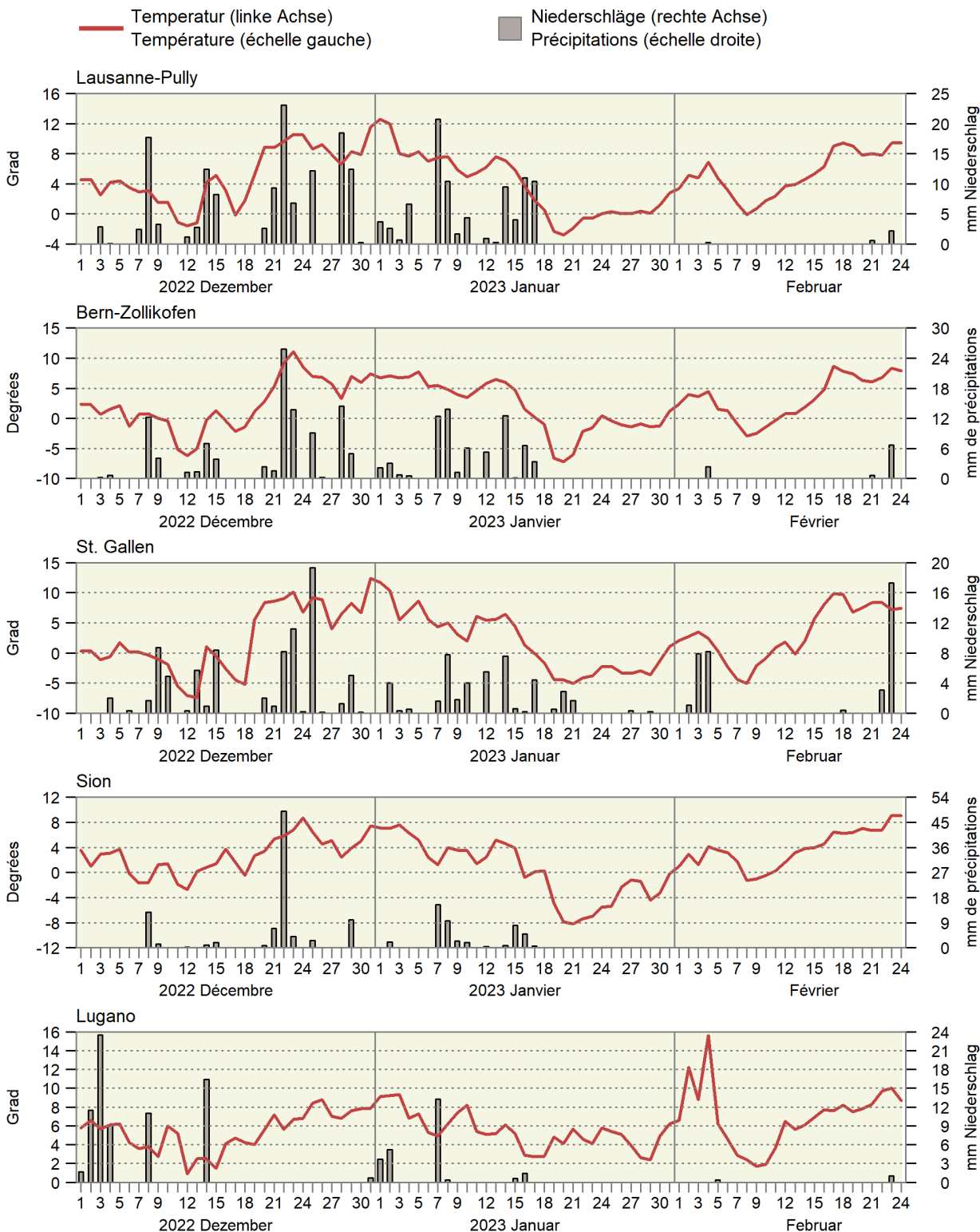

1.2 Witterung im Mittelland Conditions atmosphériques du plateau suisse

Mittel der Stationen Lausanne, Neuenburg, Bern, Luzern, Zürich, Schaffhausen und St. Gallen
Moyenne des stations de Lausanne, Neuchâtel, Berne, Lucerne, Zurich, Schaffhouse et Saint-Gall

Monate	Lufttemperatur		Sonnenscheindauer		Niederschlagsmenge		Tage mit mindestens 1 mm Niederschlag		Verdunstungsmenge		Wasserbilanz: Niederschlagsüberschuss	
Mois	Température de l'air		Ensoleillement		Précipitations		Jours avec au moins 1 mm de précipitations		Quantité d'évapotranspiration		Bilan hydrologique: Excédent de précipitations	
	°C		Stunden ~ Heures		mm				mm		mm	
	Mittel ¹ 1981-2010	2023	Moyenne ¹ 1981-2010	2023	Mittel ¹ 1981-2010	2023	Moyenne ¹ 1981-2010	2023	Mittel ² 1901-1940	2023	Moyenne ¹ 1981-2010	2023
Jan ~ Jan	0.5	2.7	54	41	64	58	11	10	2	2	62	55
Feb ~ Fév	1.4		81		60		10		5		55	
Mrz ~ Mar	5.3		130		75		12		23		52	
Apr ~ Avr	8.9		157		82		12		46		36	
Mai ~ Mai	12.7		179		116		13		68		48	
Jun ~ Jun	15.5		197		120		12		84		36	
Jul ~ Jul	17.5		225		118		11		94		24	
Aug ~ Aoû	17.0		208		122		12		71		51	
Sep ~ Sep	13.6		155		103		9		36		67	
Okt ~ Oct	9.9		103		89		8		16		73	
Nov ~ Nov	5.2		60		79		10		7		72	
Dez ~ Déc	2.6		43		82		11		3		79	
Jahr Année	9.2		1 592		1 109		131		455		654	

¹ Als Referenzwert wird der Mittelwert einer Periode von 30 Jahren verwendet. Diese Referenzperiode ist von der WMO (World Meteorological Organization) definiert.
² Historischer Normalwert der MeteoSchweiz (früher SMA), Ablösung ist in Vorbereitung.

¹ Les moyennes d'une période de 30 ans sont utilisées comme valeurs de référence. La période de référence est définie par la WMO (World Meteorological Organization).
² Valeur de référence historique de la MétéoSuisse, son remplacement est en préparation.

Bundesamt für Meteorologie und Klimatologie, MeteoSchweiz

Office fédéral de météorologie et de climatologie, MétéoSuisse

Durchschnittliche Niederschlagsmenge von sieben Mittellandstationen Précipitations moyennes de sept stations du Plateau suisse

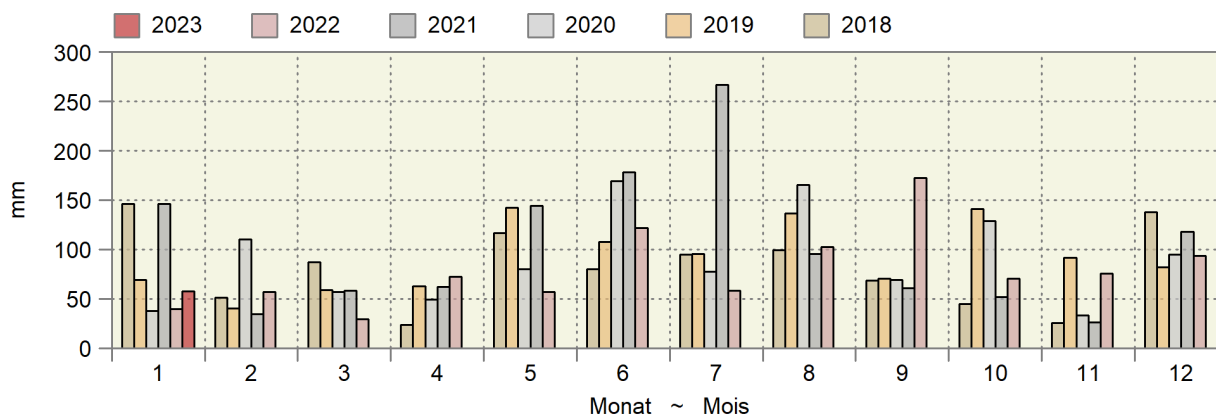

Kumulierte Wasserbilanz Bilan hydrologique cumulé

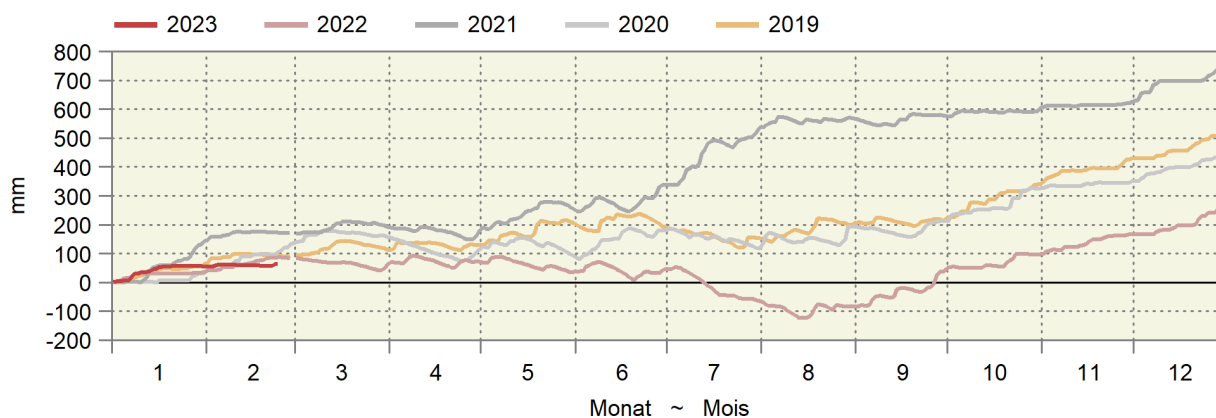

1.3 Lufttemperatur in Bodennähe und Bodentemperatur Température de l'air à proximité du sol et température du sol

In ° Celsius ~ En ° Celsius

Messstationen	Lufttemperatur 5 cm über Gras ~ Température de l'air, 5 cm au-dessus du gazon				Mittel der Bodentemperatur ~ Moyenne de la température du sol, à une profondeur de ... cm			
Stations	Mittel ~ Moyen		Minimum		5 cm		20 cm	
	Dekade vom 21. bis 31. Januar ~ Décade du 21 jusqu'au 31 janvier							
	2022	2023	2022	2023	2022	2023	2022	2023
Changins	0.5	-0.6	-7.3	-10.7	1.9	1.0	2.7	2.4
Sion	-1.5	-5.4	-9.2	-16.9	-0.2	0.0	1.0	2.2
Liebefeld	-0.7	-1.9	-8.8	-20.0	0.2	1.5	0.9	2.6
Reckenholz	0.6	-0.5	-7.8	-11.7	1.5	1.0	2.5	2.5
Magadino	1.2	1.2	-8.9	-9.4	1.8	2.7	2.6	3.7
	Dekade vom 1. bis 10. Februar ~ Décade du 1er jusqu'au 10 février							
	2022	2023	2022	2023	2022	2023	2022	2023
Changins	3.2	1.6	-5.9	-7.3	3.5	2.7	3.8	3.3
Sion	2.6	0.5	-7.0	-10.9	0.4	1.5	1.2	2.6
Liebefeld	1.8	0.1	-8.1	-11.1	2.1	2.1	2.3	2.8
Reckenholz	2.8	0.6	-7.9	-12.4	2.7	1.9	3.5	3.1
Magadino	4.0	3.4	-8.1	-10.5	3.8	3.8	4.2	4.4
	Dekade vom 11. bis 20. Februar ~ Décade du 11 jusqu'au 20 février							
	2022	2023	2022	2023	2022	2023	2022	2023
Changins	5.4	3.7	-5.8	-7.1	5.2	3.9	5.1	4.0
Sion	4.4	2.7	-8.7	-9.2	2.7	2.5	2.9	3.0
Liebefeld	3.5	2.6	-9.4	-9.4	3.3	2.3	3.3	2.5
Reckenholz	4.5	3.6	-7.7	-10.2	3.7	2.7	4.1	3.1
Magadino	3.7	2.8	-9.1	-9.5	3.8	4.0	4.2	4.4

Bundesamt für Meteorologie und Klimatologie, MeteoSchweiz

Office fédéral de météorologie et de climatologie, MétéoSuisse

Bodentemperatur in 5 cm Tiefe Température du sol à une profondeur de 5 cm

Tagesmittelwerte der Mittelland-Stationen Changins, Liebefeld und Reckenholz, nach Tag und Monat für drei Jahre
Moyennes journalières des stations du plateau Suisse à Changins, Liebefeld et Reckenholz, par mois et jour pour trois ans

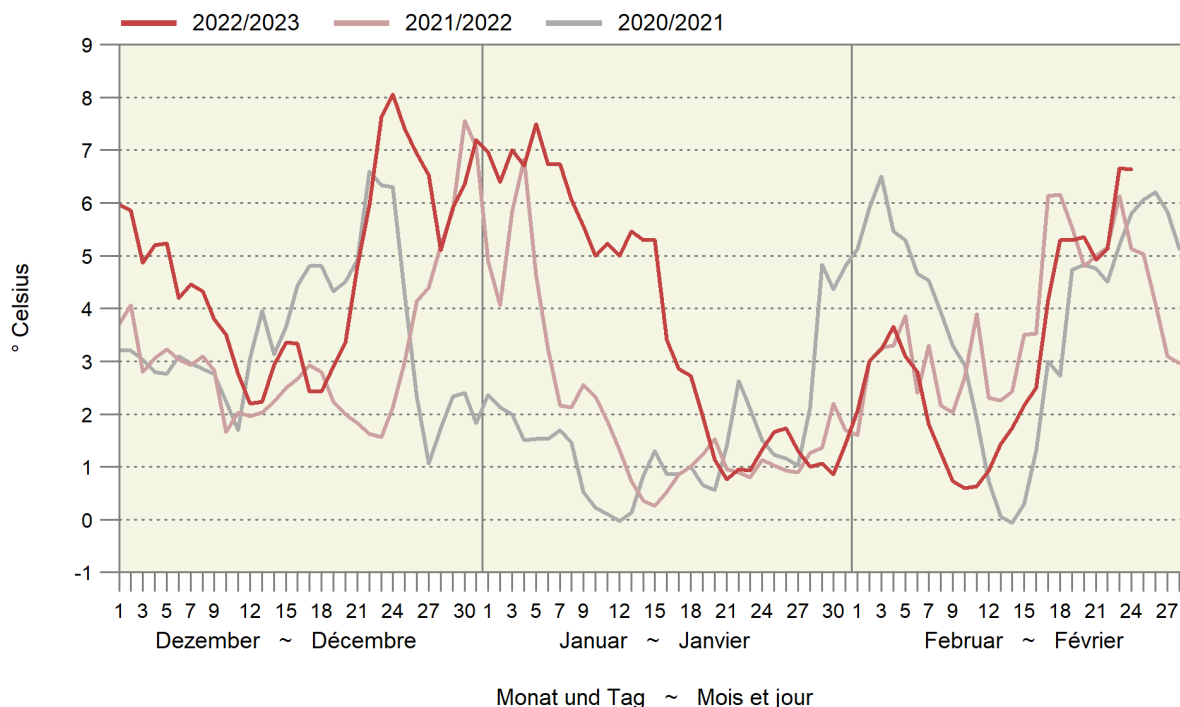

1.4 Einwanderung der erwerbstätigen ständigen und nicht ständigen ausländischen Wohnbevölkerung Immigration de la population étrangère active résidante permanente et non permanente

Wirtschaftsabteilung und -klasse Division et classe économique	Total	Frauen Femmes	Ständige		Nicht ständige					
			Permanente		Non permanente				Dienstleistungserbringer/-innen	
			Total	Frauen Femmes	Kurzaufenthalter/-innen		Titulaires d'un permis de courte durée		Prestataires de services	
					> 4 bis < 12 Mte	<=4 Monate	> 4 à < 12 mois	<=4 mois	<= 4 Monate	<= 4 mois
			Total	Frauen Femmes	Total	Frauen Femmes	Total	Frauen Femmes	Total	Frauen Femmes
2019										
Sektor Landwirtschaft	10 406	2 827	1 960	461	7 143	1 947	1 284	419	19	-
Landwirtschaft	9 161	2 563	1 527	402	6 389	1 749	1 245	412	-	-
Gartenbau	1 146	243	390	54	712	183	31	6	13	-
Forstwirtschaft	83	9	32	4	38	4	7	1	6	-
Fischerei	16	2	11	1	4	1	1	-	-	-
2020										
Secteur agriculture	10 193	2 999	1 996	513	6 923	2 046	1 251	440	23	-
Agriculture	9 069	2 740	1 594	440	6 271	1 872	1 204	428	-	-
Horticulture	1 033	247	373	70	611	167	36	10	13	-
Sylviculture	82	11	23	3	38	6	11	2	10	-
Pêche	9	1	6	-	3	1	-	-	-	-
2021										
Sektor Landwirtschaft	9 771	2 921	1 989	518	6 576	1 989	1 186	414	20	-
Landwirtschaft	8 509	2 636	1 482	426	5 891	1 807	1 136	403	-	-
Gartenbau	1 163	272	472	85	647	178	35	9	9	-
Forstwirtschaft	86	12	26	6	38	4	11	2	11	-
Fischerei	13	1	9	1	-	-	-	4	-	-
2022										
Secteur agriculture	9 496	2 891	1 967	464	6 465	2 008	1 043	419	21	-
Agriculture	8 190	2 611	1 430	390	5 759	1 810	997	411	4	-
Horticulture	1 194	268	487	70	667	191	32	7	8	-
Sylviculture	99	10	38	2	38	7	14	1	9	-
Pêche	13	2	12	2	1	-	-	-	-	-

Bundesamt für Migration (BFM)

Office fédéral des migrations (ODM)

2. Pflanzenbau ~ Production végétale

Der Lagerabbau bei den Speisekartoffeln verläuft zwischen den Zahlen der beiden Vorjahre. Dabei haben sich die Lager für den Frischkonsum stärker geleert als jene für die Verarbeitung (Tabelle 2.1). Beim Lagergemüse war die Situation am 15. Februar ähnlich wie vor zwei Jahren. Dabei war der anfängliche Lagerbestand jedoch deutlich kleiner (Tabelle 2.2).

La réduction des stocks de pommes de terre de table se situe entre les chiffres des deux années précédentes. Les stocks destinés à la consommation fraîche se sont davantage vidés que ceux destinés à la transformation (tableau 2.1). Pour les légumes de garde, la situation au 15 février était similaire à celle d'il y a deux ans. Toutefois, le stock initial était nettement inférieur (tableau 2.2).

2.1 Speisekartoffelvorräte und -einfuhr Stocks et importations de pommes de terre de consommation

In Tonnen ~ En tonnes

Monat bzw. am Monatsende	Freie Handelslager an Speisekartoffeln						Gemeldete, noch bei Produzenten gelagerte Speisekartoffeln			Einfuhrüberschuss an Speisekartoffeln		
	Réerves libres de pommes de terre de consommation						Pommes de terre de consommation stockées par des producteurs			Excédent d'importation de pommes de terre de consommation		
Mois resp. à la fin du mois	für den Frischkonsum			für die Veredlungsindustrie			Ernte 2020	Récolte 2021	Ernte 2022	2020/ 2021	2021/ 2022	2022/ 2023
	pour la consommation à l'état frais			pour l'industrie des produits alimentaires								
	Ernte 2020	Récolte 2021	Ernte 2022	Ernte 2020	Récolte 2021	Ernte 2022						
Okt ~ Oct	85 064	58 501	73 021	126 188	79 811	99 775	1 509	-	1 245	-2 104	6 591	4 246
Nov ~ Nov	75 744	49 249	62 002	106 863	62 789	86 716	819	-	120	-1 067	5 714	3 289
Dez ~ Déc	62 481	37 852	49 657	90 953	50 882	73 058	-	-	-	197	6 822	2 490
Jan ~ Jan	52 269	27 334	38 873	68 927	38 527	58 926	-	-	-	-91	10 179	4 950
Feb ~ Fév	38 261	17 489		50 844	27 939		-	-		-81	10 965	
Mrz ~ Mar	24 947	9 505		30 181	18 701		-	-		1 316	17 132	
Apr ~ Avr	15 957	4 316		15 320	11 507		-	-		2 150	12 504	
Mai ~ Mai	4 958	1 329		6 210	5 361		-	-		5 058	11 760	
Jun ~ Jun	-	-		-	-		-	-		3 853	3 291	
Jul ~ Jul	-	-		-	-		-	-		2 846	235	

Bundesamt für Zoll und Grenzsicherheit (BAZG); Swisspatat

Office fédéral de la douane et de la sécurité des frontières (OFDF); Swisspatat

2.2 Dauergemüse, Lagerbestand an inländischer Ware Légumes de garde, quantité de légumes indigènes en stock

In Tonnen, bei Handelsfirmen und landwirtschaftlichen Organisationen
En tonnes, auprès des entreprises de commerce et des organisations agricoles

Erntejahr Gemüseart	Stichtag ~ Jour de référence						Année de récolte Type de légume
	15. Nov	15. Dez	15. Jan	15. Feb	15. Mrz	15. Apr	
	15 Nov	15 Déc	15 Jan	15 Fév	15 Mar	15 Avr	
Lagerbestand ~ Quantité en stock							
2020							2020
Weisskabis	4 209	4 647	3 680	2 578	1 896	1 079	Chou blanc
Rotkabis	2 089	2 119	1 554	967	602	198	Chou rouge
Karotten	47 917	48 916	41 767	32 594	25 795	14 381	Carottes
Randen	8 008	7 033	6 041	4 528	3 735	2 102	Betterave rouge
Knollensellerie	8 776	8 695	7 293	5 846	4 618	3 515	Céleri-pomme
Zwiebeln	24 055	19 724	16 238	12 384	8 491	4 735	Oignons
Übriges Gemüse ¹	5 081	5 765	4 551	3 006	1 933	1 434	Autres légumes ¹
Total	100 135	96 899	81 124	61 903	47 070	27 443	Total
2021							2021
Weisskabis	2 571	2 521	1 993	1 228	485	129	Chou blanc
Rotkabis	728	784	412	189	62	22	Chou rouge
Karotten	30 626	34 081	27 632	19 747	14 481	7 358	Carottes
Randen	4 500	3 229	2 374	1 538	939	494	Betterave rouge
Knollensellerie	5 657	5 527	4 293	3 334	2 320	1 436	Céleri-pomme
Zwiebeln	15 079	11 323	8 406	5 251	3 270	456	Oignons
Übriges Gemüse ¹	3 765	5 261	3 304	1 860	1 012	522	Autres légumes ¹
Total	62 926	62 726	48 414	33 147	22 569	10 417	Total
2022							2022
Weisskabis	4 420	4 834	3 763	2 724			Chou blanc
Rotkabis	2 205	2 244	1 630	1 035			Chou rouge
Karotten	39 429	47 550	40 603	32 591			Carottes
Randen	9 879	9 346	7 871	6 489			Betterave rouge
Knollensellerie	6 474	7 367	6 205	4 860			Céleri-pomme
Zwiebeln	19 996	16 086	12 675	9 467			Oignons
Übriges Gemüse ¹	4 835	6 540	4 804	2 847			Autres légumes ¹
Total	87 238	93 967	77 551	60 013			Total

¹ Chinakohl, Zuckerhut, Pfälzer

¹ Chou chinois, chicorée pain de sucre, carotte jaune

Schweizerische Zentralstelle für Gemüsebau und Spezialkulturen (SZG)

Centrale suisse des la culture maraîchère et des cultures spéciales (CCM)

2.3 Produktion von Frischgemüse: Menge Production de légumes frais: Quantité

Mengen in Tonnen, Veränderung zur Vorperiode jeweils in Prozent; ohne Konserven- und Lagergemüse
Quantités en tonnes, variation par rapport à la période précédente en pourcent; sans les légumes de conserve et de garde

Produktgruppe	Januar		Veränderung in %	Jahr		Variation en %	Groupe de produits
	Janvier			Année			
	2022	2023		2021	2022		
Salate	1 637	1 360	-16.9	66 157	70 175	6.1	Salades
Chicorée Witloof	1 000	785	-21.5	6 669	6 814	2.2	Chicorée Witloof
Cicorino	12	2	-83.5	3 795	2 965	-21.9	Cicorino
Eichenlaub	11	41	...	5 130	5 160	0.6	Feuilles de chêne
Eisbergsalate	44	40	-8.2	19 598	21 525	9.8	Laitue iceberg
Endivien	12	0	-99.0	5 748	6 367	10.8	Chicorée
Kopfsalate	22	28	26.2	11 546	12 081	4.6	Laitue pommée
Nüsslisalat	452	426	-5.6	4 044	4 192	3.7	Rampon
Übrige Salate	83	37	-55.6	9 627	11 070	15.0	Autres salades
Tomaten	-	15	...	38 637	40 446	4.7	Tomates
Kohlgemüse	413	873	...	25 291	35 486	40.3	Choux
Blumenkohl	5	-	...	5 992	7 770	29.7	Chou-fleur
Broccoli	-	-	...	5 254	5 926	12.8	Broccoli
Übrige Kohlgemüse	408	873	...	14 045	21 790	55.1	Autres choux
Wurzel- und Knollengemüse	386	424	9.8	22 075	25 274	14.5	Légumes-racines et -tubercules
Fenchel	1	3	...	5 313	5 254	-1.1	Fenouil
Radieschen	34	44	32.0	2 596	2 710	4.4	Radis
Sellerie	0	19	...	5 944	6 752	13.6	Céleri
Übrige Wurzel- und Knollengemüse	351	357	1.9	8 222	10 558	28.4	Autres légumes-racines et -tubercules
Zwiebeln	479	609	27.1	27 041	34 439	27.4	Oignons
Lauch	601	1 127	87.4	12 243	15 355	25.4	Poireau
Karotten	12	22	87.9	20 309	29 122	43.4	Carottes
Karotten frisch	-	-	...	19 201	27 763	44.6	Carottes frais
Karotten, Pfälzer	-	-	...	899	1 147	27.6	Carottes, Pfälzer
Karotten, Bund-	12	22	87.9	209	212	1.6	Carottes, bottes
Gurken	-	-	...	16 239	16 441	1.2	Concombres
Küchenkräuter	55	64	15.8	2 257	2 142	-5.1	Herbes potagères
Petersilie	39	43	11.9	1 571	1 533	-2.5	Persil
Übrige Küchenkräuter	16	21	25.1	685	609	-11.1	Autres herbes potagères
Zucchini	-	-	...	6 394	9 434	47.5	Courgettes
Hülsenfrüchte	-	-	...	2 114	2 789	31.9	Légumineuses
Andere Gemüse	274	1 013	...	16 902	21 778	28.8	Autres légumes
Total	3 857	5 507	42.8	255 658	302 879	18.5	Total

Schweizerische Zentralstelle für Gemüsebau und Spezialkulturen (SZG)

Centrale suisse de la culture maraîchère et des cultures spéciales (CCM)

Gemüseproduktion nach Monaten Production de légumes par mois

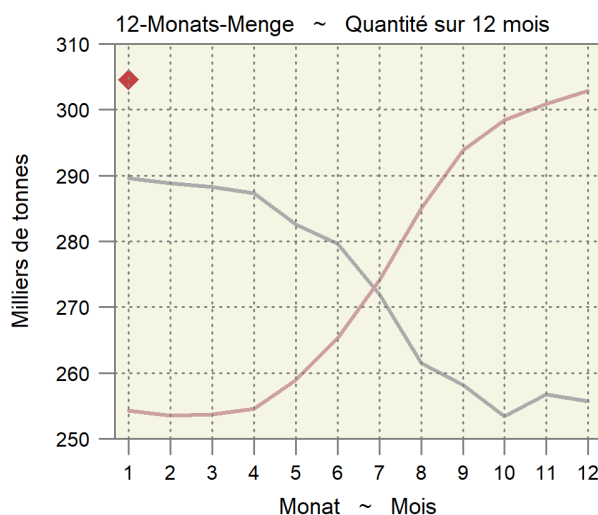
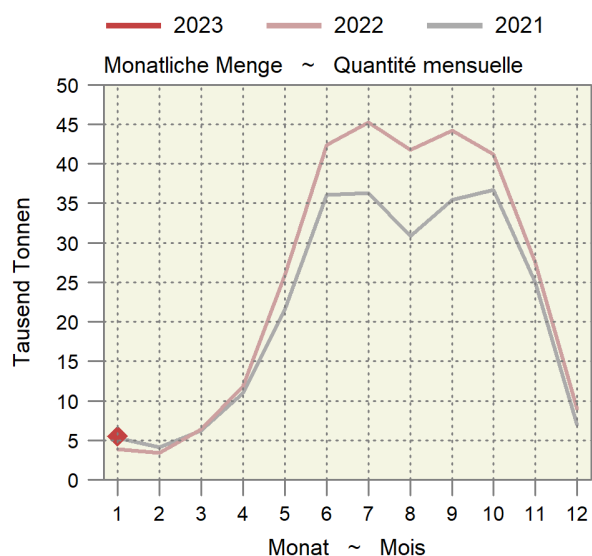

2.4 Produktion von Frischgemüse: Preise Production de légumes frais: Prix

Produzentenpreise in CHF pro Kilogramm, Veränderung zur Vorperiode jeweils in Prozent; ohne Konserven- und Lagergemüse. Die Produzentenpreise werden gemäss der Methode der landwirtschaftlichen Gesamtrechnung auf der Basis der Preise der SZG berechnet.

Prix à la production en CHF par kilogramme, changements par rapport à la période précédente en pourcent; sans les légumes de conserve et de garde. Les prix à la production sont calculés selon la méthode des comptes économiques de l'agriculture sur la base des prix de la CCM.

Produktgruppe	Januar		Veränderung in %	Jahr		Variation en %	Groupe de produits
	Janvier			Année			
	2022	2023		2021	2022		
Salate	5.69	5.98	5.0	3.17	3.10	-2.1	Salades
Chicorée Witloof	2.04	2.05	0.3	1.98	2.04	3.0	Chicorée Witloof
Cicorino	3.18	2.96	-7.2	2.79	2.95	5.5	Cicorino
Eichenlaub	3.99	3.95	-1.1	3.81	3.69	-3.1	Feuilles de chêne
Eisbergsalate	2.29	2.18	-4.9	2.19	2.22	1.3	Laitue iceberg
Endivien	2.09	2.96	41.5	2.22	2.11	-4.9	Chicorée
Kopfsalate	2.98	3.29	10.2	2.89	2.78	-3.9	Laitue pommée
Nüsslisalat	14.73	13.68	-7.1	12.25	11.19	-8.6	Rampon
Übrige Salate	4.04	9.08	...	2.89	3.11	7.8	Autres salades
Tomaten	...	3.96	...	2.91	3.25	11.7	Tomates
Kohlgemüse	2.15	1.99	-7.4	2.33	2.17	-6.6	Choux
Blumenkohl	1.99	2.66	2.40	-9.8	Chou-fleur
Broccoli	3.30	3.52	6.9	Broccoli
Übrige Kohlgemüse	2.15	1.99	-7.4	1.82	1.72	-5.2	Autres choux
Wurzel- und Knollengemüse	2.62	2.77	5.7	3.00	2.84	-5.3	Légumes-racines et -tubercules
Fenchel	2.46	2.80	13.5	2.14	2.32	8.1	Fenouil
Radieschen	5.92	6.62	11.8	6.10	6.73	10.3	Radis
Sellerie	2.66	3.51	31.9	2.76	2.44	-11.7	Céleri
Übrige Wurzel- und Knollengemüse	2.31	2.25	-2.2	2.74	2.36	-14.1	Autres légumes-racines et -tubercules
Zwiebeln	1.45	1.71	18.1	1.18	1.22	3.0	Oignons
Lauch	2.98	2.40	-19.4	2.74	2.45	-10.3	Poireau
Karotten	10.80	10.80	-	0.85	0.72	-16.2	Carottes
Karotten frisch	0.74	0.62	-16.3	Carottes frais
Karotten, Pfälzer	0.98	1.06	8.9	Carottes, Pfälzer
Karotten, Bund-	10.80	10.80	-	10.56	11.06	4.7	Carottes, bottes
Gurken	1.92	2.14	11.7	Concombres
Küchenkräuter	6.53	6.57	0.7	5.72	5.69	-0.5	Herbes potagères
Petersilie	3.38	3.27	-3.2	3.71	3.74	0.9	Persil
Übrige Küchenkräuter	13.95	13.53	-3.0	10.34	10.61	2.6	Autres herbes potagères
Zucchini	2.29	1.85	-19.2	Courgettes
Hülsenfrüchte	4.14	3.90	-5.7	Légumineuses
Andere Gemüse	3.22	2.43	-24.5	3.94	3.48	-11.8	Autres légumes
Total (nach Menge gewichtet)	3.91	3.26	-16.5	2.60	2.48	-4.7	Total (pondéré par la quantité)

Agristat; Schweizerische Zentralstelle für Gemüsebau und Spezialkulturen (SZG)

Agristat; Centrale suisse de la culture maraîchère et des cultures spéciales (CCM)

Durchschnittlicher Gemüsepreis nach Monat Prix moyen des légumes par mois

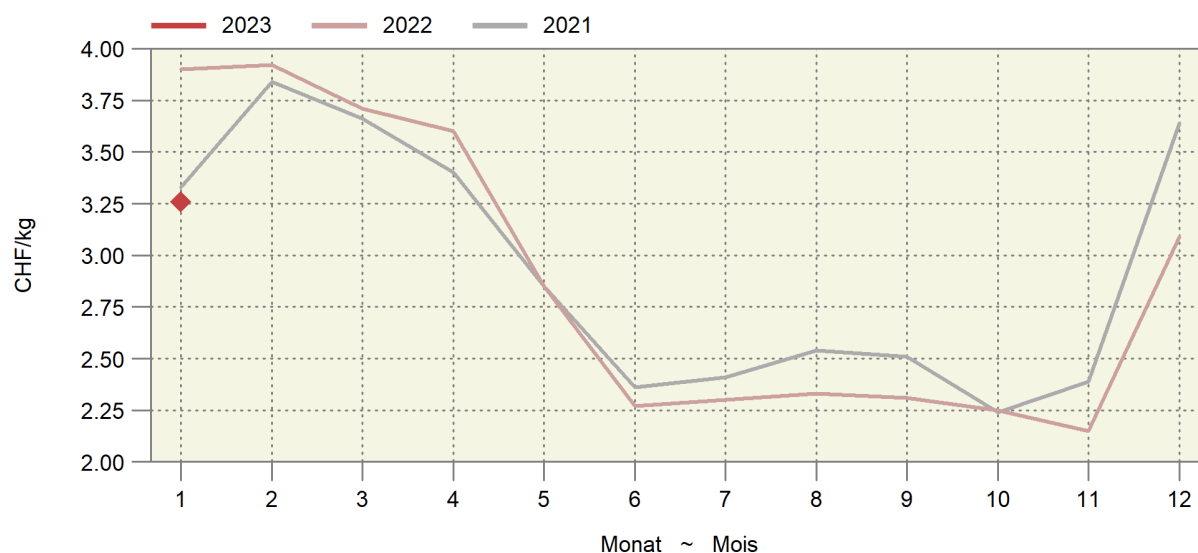

2.5 Tafeläpfel und -birnen, Lagerbestand an inländischer Ware Pommes et poires de table, stocks de fruits indigènes

In Tonnen ~ En tonnes

Ernte Récolte	Tafeläpfel ~ Pommes de table										Tafelbirnen ~ Poires de table		
	Boskoop	La Flam- boyante	Brae- burn	Golden Delicious	Idared	Gala	Mai- gold	Jona- gold	Andere	Total	Gute Luise	Andere	Total
Monatsende Fin du mois	Autres									Autres			
2021													
Okt	1 119	230	6 512	13 220	389	25 012	92	1 912	14 054	62 540	1 226	7 602	8 828
Nov	644	226	8 648	11 888	399	22 339	85	1 856	17 803	63 888	860	6 081	6 941
Dez	223	201	7 754	10 920	394	20 327	79	1 762	16 430	58 090	535	4 779	5 314
Jan	50	136	6 482	9 754	373	17 899	76	1 630	13 614	50 014	186	3 214	3 400
Feb	11	121	5 567	8 372	301	15 405	71	1 411	11 265	42 524	-	1 975	1 975
Mrz	5	96	4 180	7 047	272	12 285	55	1 180	8 325	33 445	-	713	713
Apr	-	77	2 943	5 890	238	9 328	55	987	5 957	25 475	-	37	37
Mai	-	45	1 811	4 834	192	6 773	41	827	4 107	18 630	-	3	3
Jun	-	20	740	3 778	149	4 682	12	664	2 307	12 152	-	-	-
2022													
Okt	2 336	201	9 191	10 419	428	21 751	172	2 427	17 502	64 427	1 641	8 879	10 520
Nov	1 905	159	8 954	9 797	379	19 006	66	2 235	18 424	60 925	1 256	7 387	8 643
Dez	1 453	138	7 865	8 953	371	16 190	67	2 088	16 894	54 019	788	6 153	6 941
Jan	921	115	6 760	7 982	348	13 641	62	1 821	14 261	45 911	417	3 538	3 955
Feb	473	87	5 322	6 842	318	10 666	62	1 654	11 515	36 939	134	1 624	1 758

Schweizer Obstverband (SOV)

Fruit-Union Suisse (FUS)

Äpfel- und Birnenlager Stocks de pommes et de poires

— 2022 — 2021 — 2020 — 2019

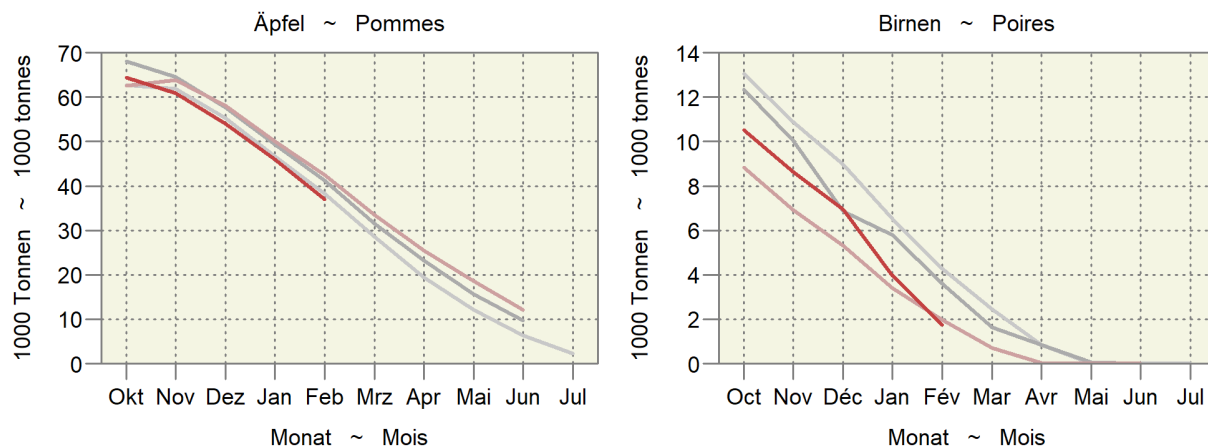

3. Milchwirtschaft ~ Économie laitière

Die Milchproduktion lag im Dezember um 0,7% höher als im Vorjahr (Tabelle 3.1). Die Jahresproduktion 2022 lag um 55 tausend Tonnen bzw. 1,6% tiefer als jene von 2021. Im Dezember 2022 haben im Vergleich zum Vorjahr v.a. die Verwertung zu Dauermilchwaren (+16,4%) und zu Butter (+4,3%) zugelegt (Tabelle 3.2). Über das ganze Jahr hinweg hat die Verwertung zu Konsumrahm (+1,5%), Dauermilchwaren (+1,2%), Quark (+8,9%) und anderen Milchspezialitäten (+4,5%) zugenommen. Mengenmässig die bedeutendste Abnahme erfolgte bei der Käseproduktion um 53 Millionen Milchäquivalenten (-3,3%). Die Konsummilchproduktion hat im Dezember um 2,3% zugenommen, ging übers ganze Jahr 2022 jedoch um 1,3% zurück (Tabelle 3.3). Die Käseproduktion ging 2022 um 2,5% zurück. Zunahmen gab es nur in den Kategorien Frischkäse (+2,6%) und Extra-Hartkäse (+0,7%). Die Butterproduktion ging im Jahr 2022 insgesamt um 9% zurück (Tabelle 3.6). Entsprechend waren die Butterlager auf einem tiefen Stand (Ende Dezember: 234 t).

En décembre 2022, la production laitière était supérieure de 0,7% en glissement annuel (tableau 3.1). La production annuelle 2022 était néanmoins inférieure de 55 000 tonnes, soit 1,6%, à celle de 2021. En décembre 2022, ce sont surtout les transformations en conserves de lait (+16,4%) et en beurre (+4,3%) qui ont augmenté par rapport à l'année précédente (tableau 3.2). Sur l'ensemble de l'année, la transformation en crème de consommation (+1,5%), en conserves de lait (+1,2%), en séré (+8,9%) et en autres spécialités laitières (+4,5%) a augmenté. En quantité, la baisse la plus importante a été enregistrée dans la production de fromage, avec 53 millions d'équivalents-lait (-3,3%). La production de lait de consommation a augmenté de 2,3% en décembre, mais a diminué de 1,3% sur l'ensemble de l'année 2022 (tableau 3.3). La production de fromage a reculé de 2,5% en 2022. Seules les catégories du fromage frais (+2,6%) et du fromage à pâte extra-dure (+0,7%) ont enregistré des hausses. La production de beurre a diminué de 9% en 2022 (tableau 3.6). En conséquence, les stocks de beurre étaient à un niveau bas (fin décembre : 234 t).

Entwicklung im Milchsektor Évolution dans le secteur laitier

Saisonbereinigter Trend (12-Monats-Mittel umgerechnet in Einheiten der Normalverteilung); am rechten Rand wird der aktuellste Wert und die Entwicklung zum Wert des Vorjahresmonats in % angezeigt.
Tendance corrigée des variations saisonnières (moyennes sur 12 mois transformées en unités de la distribution normale) ; dans la marge droite, la valeur la plus actuelle et l'évolution par rapport au mois de l'année précédente en % sont affichées.

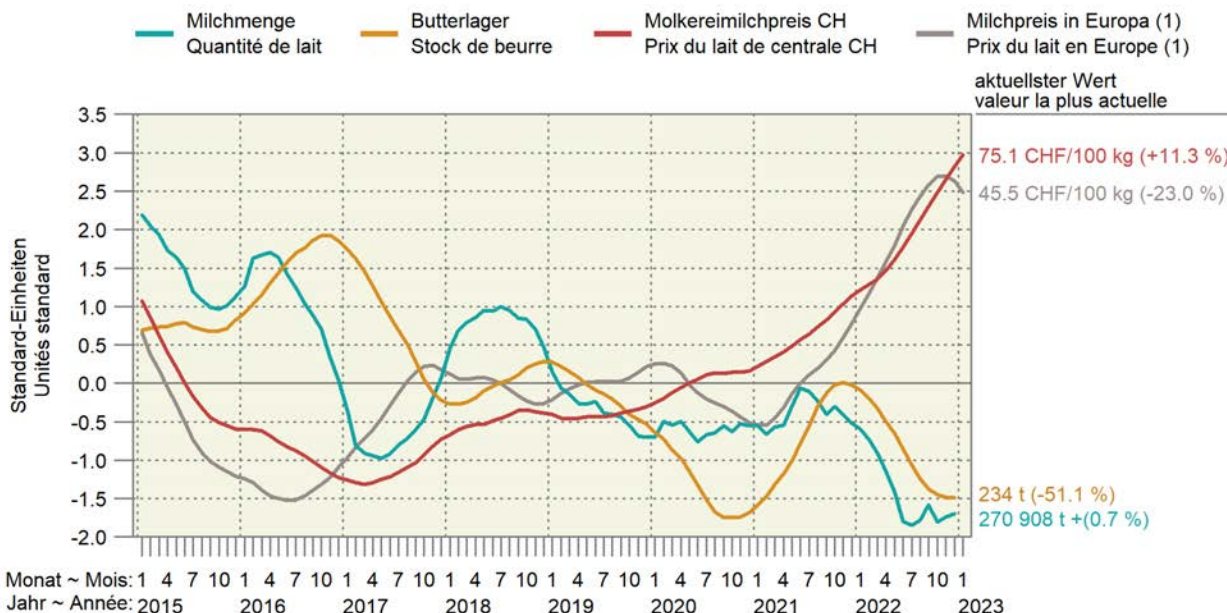

1) Berechnet als Paritätspreis auf der Basis der Börsenpreise für Butter und Magermilchpulver.
1) Prix de parité calculé sur la base des prix de bourse du beurre et du lait écrémé en poudre.

3.1 Inland-Milchanlieferung Livraisons de lait indigène

In tausend Tonnen ~ En milliers de tonnes

Monate Mois	Einlieferungen in Sammelstellen und Verkauf durch organisierte Selbstausmesser Livraisons dans des centres de ramassage et ventes par producteurs fédérés			% -Veränderung gegenüber dem gleichen Monat des Vorjahres Variation en % relative au même mois de l'année précédente			Menge während eines Jahres, endend mit dem angegebenen Monat Quantité d'une année jusqu'au mois indiqué		
	2020 ¹	2021	2022	2020 ¹	2021	2022	2020 ¹	2021	2022
Jan ~ Jan	284.4	284.3	280.9	0.0	-0.0	-1.2	3 372	3 379	3 377
Feb ~ Fév	275.2	270.2	263.5	3.6	-1.8	-2.5	3 382	3 374	3 371
Mrz ~ Mar	305.5	309.8	301.5	-0.7	1.4	-2.7	3 379	3 378	3 362
Apr ~ Avr	313.6	314.8	304.1	0.7	0.4	-3.4	3 382	3 380	3 352
Mai ~ Mai	311.6	322.9	310.0	-1.9	3.6	-4.0	3 375	3 391	3 339
Jun ~ Jun	269.4	280.3	262.8	-2.2	4.1	-6.2	3 369	3 402	3 321
Jul ~ Jul	262.8	261.0	258.5	1.7	-0.7	-1.0	3 374	3 400	3 319
Aug ~ Aoû	256.2	250.1	253.4	0.4	-2.4	1.3	3 375	3 394	3 322
Sep ~ Sep	287.5	279.3	288.3	1.5	-2.9	3.2	3 379	3 386	3 331
Okt ~ Oct	277.8	282.6	272.4	-1.2	1.7	-3.6	3 376	3 391	3 321
Nov ~ Nov	260.8	256.2	259.3	1.9	-1.8	1.2	3 380	3 386	3 324
Dez ~ Déc	274.4	269.1	270.9	-0.4	-1.5	0.7	3 379	3 381	3 326
Jahr ~ Année	3 379.2	3 380.7	3 325.6	0.2	0.0	-1.6			

¹ Schaltjahr

¹ Année bissextile

TSM Treuhand GmbH

TSM Fiduciaire Sàrl

Inland-Milchanlieferung nach Monaten Livraisons de lait indigène par mois

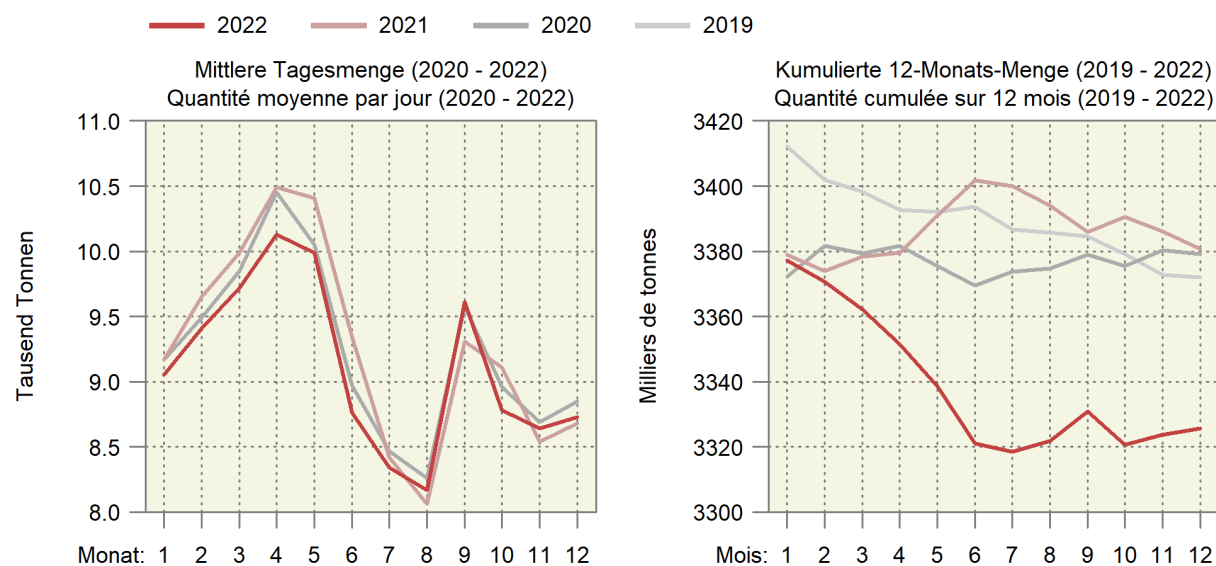

3.2 Verwertung der Milchanlieferungen Mise en valeur des livraisons de lait

In tausend Milchäquivalenten (MAV), ein MAV entspricht der Eiweiss- und Fettmenge eines Kilogramms Milch (Eiweiss + Fett = 73 g)

En milliers d'équivalents-lait (EVL), un EVL correspond à la quantité de protéine et de matière grasse d'un kilogramme de lait (protéine + matière grasse = 73 g)

Verwertungsarten	Dezember			Januar - Dezember			Mise en valeur du lait
	Décembre			Janvier - décembre			
	2021	2022	%	2021	2022	%	
Konsummilch	32 028	31 927	-0.3	365 897	353 816	-3.3	Lait de consommation
Jogurt	9 035	8 515	-5.8	120 493	118 649	-1.5	Yogourt
Konsumrahm	26 954	26 382	-2.1	279 070	283 190	1.5	Crème de consommation
Butter	37 213	38 803	4.3	483 991	460 796	-4.8	Beurre
Dauermilchwaren	24 810	28 868	16.4	328 472	332 315	1.2	Conserves de lait
Käse	124 451	117 140	-5.9	1 591 399	1 538 289	-3.3	Fromage
Quark	2 493	2 329	-6.6	28 671	31 226	8.9	Séré
Andere Milchspezialitäten	6 652	7 832	17.7	107 116	111 984	4.5	Autres spécialités laitières
Andere Verwertung ¹	7 488	11 747	56.9	100 192	124 201	24.0	Autres mises en valeur ¹
Total	271 124	273 543	0.9	3 405 301	3 354 466	-1.5	Total
Davon eingeführte Milch	2 027	2 636	30.0	24 593	28 824	17.2	Dont lait importé
Inland-Milch	269 097	270 907	0.7	3 380 708	3 325 642	-1.6	Lait indigène

¹ Inklusiv Gewichtsunterschiede

¹ Y compris des différences de poids

Trend der Milchverwertung nach Monat Tendance de la mise en valeur du lait par mois

Über 12 Monate kumulierte Mengen; in Millionen Milchäquivalenten (MAV)
Quantités cumulées sur 12 mois ; en millions d'équivalents-lait (EVL)

— 2022 — 2021 — 2020 — 2019

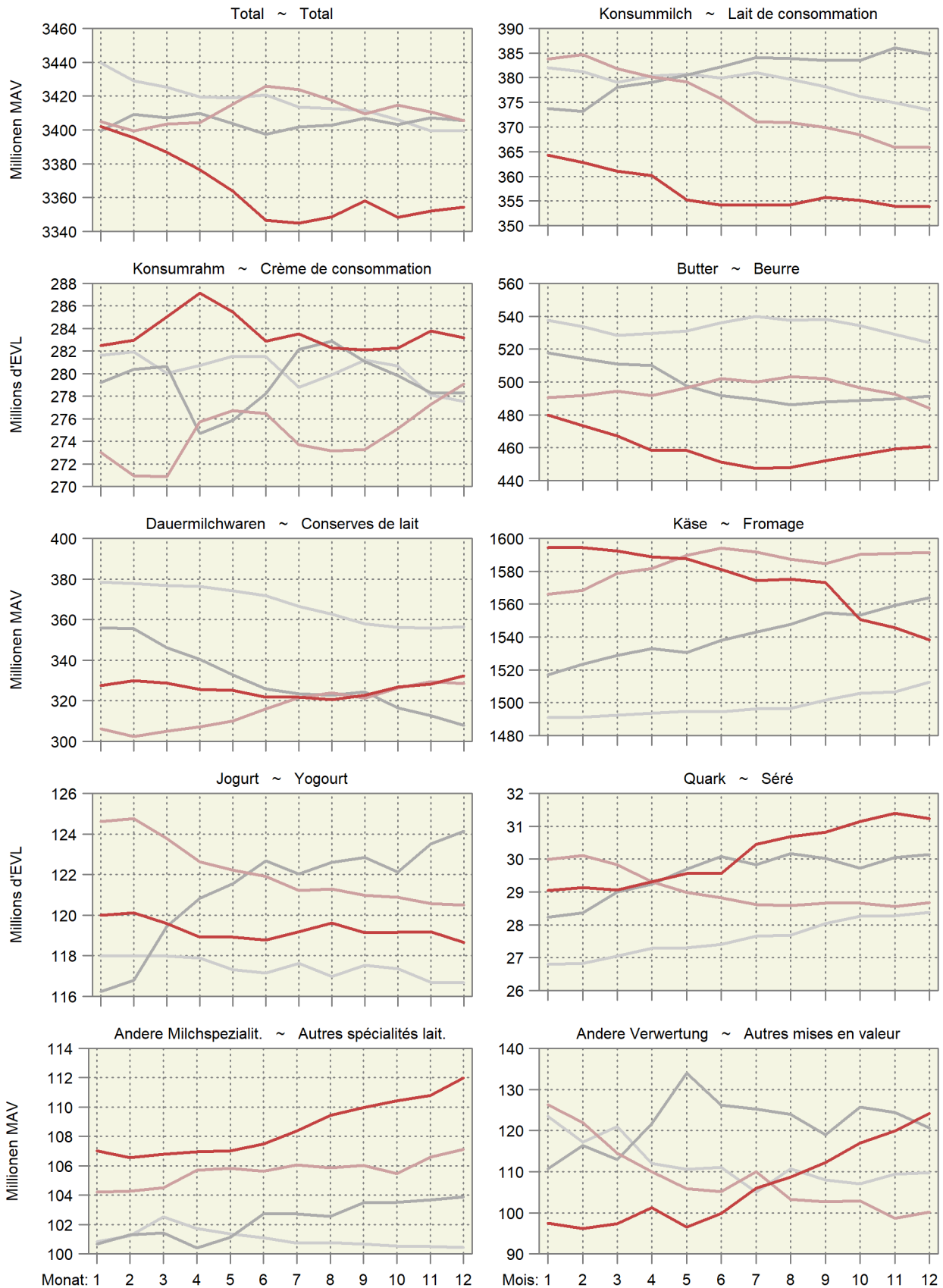

3.3 Produktion von Konsummilch nach Milchsorten Production de lait de consommation par catégorie

In Tonnen ~ En tonnes

Milchart	Dezember			Januar - Dezember			Sorte de lait
	Décembre			Janvier - décembre			
	2021	2022	%	2021	2022	%	
Konsummilch	36 270	37 119	2.3	415 571	410 162	-1.3	Lait de consommation
Rohmilch (Offenverkauf inkl. Direktvermarktung)	348	327	-6.0	5 329	4 920	-7.7	Lait cru (vente en vrac y compris la vente directe)
Fettangereicherte Milch past.	3	3	...	3	36	...	Lait enrichi en matière grasse past.
Fettangereicherte Milch UHT	40	37	-7.5	412	371	-10.0	Lait enrichi en matière grasse UHT
Vollmilch past.	3 450	3 186	-7.7	41 826	37 698	-9.9	Lait entier past.
Vollmilch UHT	944	1 139	20.7	13 376	13 427	0.4	Lait entier UHT
Standardisierte Vollmilch past. (3.5% Fett)	3 252	3 454	6.2	37 571	35 605	-5.2	Lait entier standard. (3.5 % de m. g.) past.
Standardisierte Vollmilch UHT (3.5% Fett)	12 196	13 344	9.4	133 462	139 099	4.2	Lait entier standard. (3.5 % de m. g.) UHT
Teilentrahmte Milch past.	5 404	4 721	-12.6	61 296	54 281	-11.4	Lait partiellement écrémé past.
Teilentrahmte Milch UHT	9 905	10 334	4.3	114 398	115 868	1.3	Lait partiellement écrémé UHT
Trinkmagermilch past.	3	14	...	8	2 146	...	Lait écrémé past.
Trinkmagermilch UHT	725	559	-22.9	7 890	6 710	-15.0	Lait écrémé UHT

TSM Treuhand GmbH

TSM Fiduciaire Sàrl

Produktion von Konsummilch nach Verarbeitungsart Production de lait de consommation selon le type de traitement

Helle Linien: 12-Monats-Mittel (Trend) ~ Lignes claires : Moyenne sur douze mois (tendance)

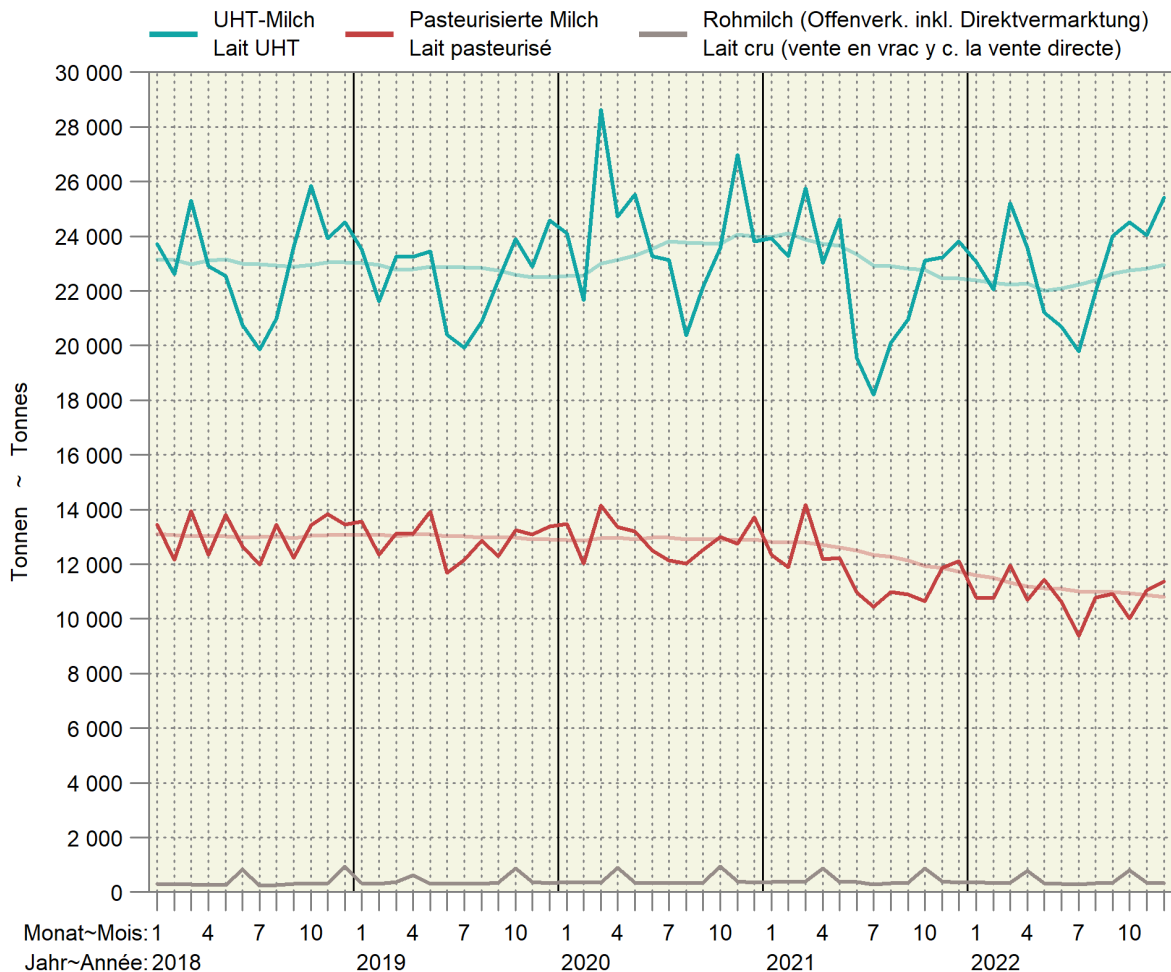

3.4 Käseproduktion Production de fromage

Sortiert nach Vorjahresmengen; in Tonnen reifem Käse ~ Trié selon les quantités de l'année précédente; en tonnes de fromage affiné

Erzeugnisse	Dezember			Januar - Dezember			Produits
	Décembre			Janvier - décembre			
	2021	2022	%	2021	2022	%	
Frischkäse	4 688	4 786	2.1	57 298	58 772	2.6	Fromage frais
Mozzarella	1 796	2 001	11.4	23 497	24 366	3.7	Mozzarella
Quark	1 477	1 456	-1.4	17 676	17 810	0.8	Séré
Übrige	1 415	1 329	-6.1	16 125	16 596	2.9	Autres
Weichkäse	502	500	-0.4	6 228	5 869	-5.8	Fromage à pâte molle
Weisseschimmelkäse	186	178	-4.3	2 410	2 199	-8.8	Fromage à croûte fleurie
Tomme	152	149	-2.0	2 050	1 964	-4.2	Tomme
Vacherin Mont-d'Or AOP	74	75	1.4	567	547	-3.5	Vacherin Mont-d'Or AOP
Blau-, Grünschimmelkäse	2	2	-	25	32	28.0	Fromage à pâte molle persillée
Anderer Weichkäse	87	95	9.2	1 172	1 125	-4.0	Autres fromages à pâte molle
mager, viertelfett	1	1	-	12	12	-	maigre, quart-gras
halb- bis vollfett	65	71	9.2	846	817	-3.4	demi-gras à gras
überfett	21	23	9.5	314	296	-5.7	crème
Halbhartkäse	5 547	5 446	-1.8	72 889	70 662	-3.1	Fromage à pâte mi-dure
Schweizer Raclettekäse	1 351	1 155	-14.5	17 951	16 738	-6.8	Raclette Suisse
Appenzeller [®]	752	658	-12.5	9 262	7 824	-15.5	Appenzeller [®]
Vacherin Fribourgeois AOP	190	206	8.4	3 050	3 142	3.0	Vacherin Fribourgeois AOP
Tête de Moine AOP	253	250	-1.2	3 035	3 331	9.8	Tête de Moine AOP
Walliser Raclettekäse AOP / Walliser Käse	201	201	-	2 578	2 458	-4.7	Raclette du Valais AOP / Fromage du Valais
Bergkäse halbhart	180	200	11.1	2 568	2 231	-13.1	Fromage de montagne à pâte mi-dure
Tilsiter	206	192	-6.8	2 398	2 249	-6.2	Tilsit
Alpkäse halbhart	9	-	...	2 185	2 126	-2.7	Fromage d'alpage à pâte mi-dure
Bündner Bergkäse	96	96	-	984	919	-6.6	Fromage de montagne des Grisons
Mutschli	62	51	-17.7	799	762	-4.6	Mutschli
Jurakäse	34	35	2.9	491	559	13.8	Fromage du Jura
Kaltgereifte Käse	36	24	-33.3	317	314	-0.9	Fromage affiné à froid
St. Paulin Suisse	19	14	-26.3	218	217	-0.5	St. Paulin Suisse
Halbhartkäse mit Schimmelbildung	15	14	-6.7	192	191	-0.5	Fromage à pâte mi-dure persillée
Schweizer Edamer	2	2	-	100	23	-77.0	Edam suisse
Winzerkäse	4	5	25.0	27	31	14.8	Fromage des vigneron
Anderer Halbhartkäse	1 643	1 574	-4.2	19 572	19 369	-1.0	Autres fromages à pâte mi-dure
mager, viertelfett	19	52	...	220	495	...	maigre, quart-gras
halb- bis vollfett	1 076	1 020	-5.2	12 661	12 251	-3.2	demi-gras à gras
überfett	548	502	-8.4	6 691	6 623	-1.0	crème
Industrieware	413	717	73.6	6 345	7 288	14.9	Fromage industriel
Conveniencekäse	81	53	-34.6	819	888	8.4	Fromage semi-préparé
Hartkäse	5 652	4 925	-12.9	67 449	63 360	-6.1	Fromage à pâte dure
Le Gruyère AOP	2 915	2 490	-14.6	32 404	31 937	-1.4	Le Gruyère AOP
Emmentaler AOP	1 406	1 181	-16.0	16 760	15 073	-10.1	Emmentaler AOP
Switzerland Swiss	513	433	-15.6	6 952	6 099	-12.3	Switzerland Swiss
Alpkäse hart	-	-	...	1 789	1 749	-2.2	Fromage d'alpage à pâte dure
Anderer Hartkäse	818	822	0.5	9 544	8 500	-10.9	Autres fromages à pâte dure
mager, viertelfett	263	266	1.1	2 926	2 360	-19.3	maigre, quart-gras
halb- bis vollfett	542	540	-0.4	6 449	5 969	-7.4	demi-gras à gras
überfett	13	16	23.1	169	171	1.2	crème
Extrahartkäse (Sbrinz)	104	113	8.7	1 485	1 495	0.7	Fromage à pâte extra-dure (Sbrinz)
Spezialprodukte	97	87	-10.3	1 809	1 782	-1.5	Produits spéciaux
Reiner Ziegenkäse	54	51	-5.6	1 138	1 102	-3.2	Fromage pur chèvre
Reiner Schafkäse	22	25	13.6	382	383	0.3	Fromage pur brebis
Reiner Büffelkäse	21	10	-52.4	288	294	2.1	Fromage pur buffle
Käseproduktion	16 590	15 857	-4.4	207 155	201 937	-2.5	Production de fromage

3.5 Produktion von Konsumrahm Production de crème de consommation

In Tonnen ~ En tonnes

Erzeugnisse	Dezember			Januar - Dezember			Produits
	Décembre			Janvier - décembre			
	2021	2022	%	2021	2022	%	
Konsumrahmproduktion	6 261	6 329	1.1	66 014	67 114	1.7	Prod. de crème de consommation
Doppelrahm	88	94	6.8	832	847	1.8	Double-crème
Vollrahm, 35 % Fett	3 216	3 253	1.2	32 905	35 418	7.6	Crème entière, 35 % de m. g.
Halbrahm	1 476	1 386	-6.1	14 803	13 612	-8.0	Demi-crème
Kaffeerahm	1 481	1 596	7.8	17 474	17 237	-1.4	Crème à café

TSM Treuhand GmbH

TSM Fiduciaire Sarl

3.6 Produktion, Aussenhandel, Lager und Verkäufe von Butter Production, commerce extérieur, stocks et ventes de beurre

In Tonnen ~ En tonnes

Produkt	Dezember			Januar - Dezember			Produit
	Décembre			Janvier - décembre			
	2021	2022	%	2021	2022	%	
Butterproduktion	2 779	2 853	2.7	37 088	33 737	-9.0	Production de beurre
Buttereinfuhr ¹	337	731	...	4 310	9 093	...	Importations de beurre ¹
Butterausfuhr ¹	2	2	-10.5	152	19	-87.5	Exportations de beurre ¹
Tiefkühlager am Monatsende	479	234	-51.1				Stocks de beurre congelé à la fin du mois
Verkäufe ²	3 934	3 989	1.4	39 670	38 406	-3.2	Ventes ²

¹ Zolltarifnummern 405.0011 bis 405.9090, Angaben des Bundesamtes für Zoll und Grenzsicherheit (BAZG)

² Verkäufe des Grosshandels; die Angaben wurden umgerechnet in Butter mit 82 % Fett.

¹ Positions tarifaires 405.0011 à 405.9090, selon les indications de l'Office fédéral de la douane et de la sécurité des frontières (OFDF)

² Vente du commerce de gros ; les indications ont été converties en beurre avec 82 % de graisse.

Branchenorganisation Butter (BO Butter);
Bundesamt für Zoll und Grenzsicherheit (BAZG)

Organisation sectorielle pour le beurre (OS Beurre);
l'Office fédéral de la douane et de la sécurité des frontières (OFDF)

3.7 Fett- und Eiweissgehalt der Verkehrsmilch Teneur en matière grasse et protéines du lait commercialisé

Mediane der Gewichtsprocente ~ Médiane des poids en pourcent

Jahre	Jan	Feb	Mrz	Apr	Mai	Jun	Jul	Aug	Sep	Okt	Nov	Dez	Jahresmittel
Années	Jan	Fév	Mar	Avr	Mai	Jun	Jul	Aoû	Sep	Oct	Nov	Déc	Moyenne annuelle
Fettgehalt in % ~ Teneur en matière grasse en %													
2020	4.22	4.18	4.21	4.10	4.07	4.07	4.04	4.04	4.04	4.17	4.22	4.29	4.14
2021	4.31	4.22	4.21	4.15	4.11	4.09	4.09	4.11	4.10	4.16	4.27	4.33	4.18
2022	4.25	4.22	4.21	4.16	4.05	4.06	4.00	4.03	4.12	4.12	4.16	4.30	4.14
Eiweissgehalt in % ~ Teneur en protéines en %													
2020	3.38	3.35	3.36	3.38	3.36	3.32	3.26	3.24	3.34	3.45	3.44	3.43	3.36
2021	3.42	3.36	3.36	3.39	3.38	3.30	3.26	3.29	3.37	3.49	3.48	3.45	3.38
2022	3.40	3.37	3.35	3.34	3.32	3.24	3.23	3.27	3.41	3.46	3.46	3.49	3.36

Suisselab AG Zollikofen; TSM Treuhand GmbH

Suisselab SA Zollikofen ; TSM Fiduciaire Sàrl

Fett- und Eiweissgehalt der Verkehrsmilch Teneur en matière grasse et en protéines du lait commercialisé

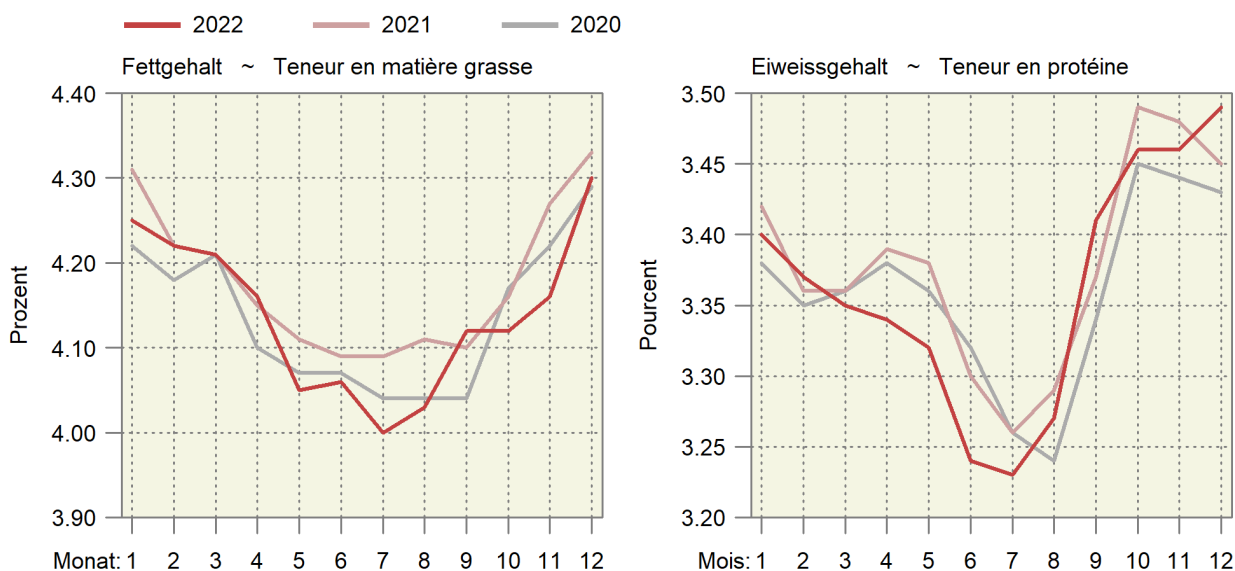

3.8 Qualitätskontrolle der Milch Contrôle de la qualité du lait

Monate	Anzahl Proben ¹		Proben ohne Beanstandungen, %-Anteil ~ Épreuves sans réclamations, en %					
	Mois		Keimzahl ~ Nombre de germes		Zellzahl ~ Nombre de cellules		Hemmstoff ~ Subst. inhibitrices	
	2021	2022	2021	2022	2021	2022	2021	2022
Jan ~ Jan	34 909	34 038	99.46	99.36	97.92	97.84	99.86	99.87
Feb ~ Fév	34 733	34 072	99.40	99.49	98.27	98.30	99.86	99.94
Mrz ~ Mar	35 114	34 150	99.52	99.54	98.34	97.96	99.88	99.87
Apr ~ Avr	35 065	33 976	99.48	99.46	98.13	97.80	99.93	99.91
Mai ~ Mai	34 415	33 712	99.30	99.12	97.98	97.20	99.94	99.89
Jun ~ Jun	32 494	30 839	98.80	98.90	96.35	95.53	99.94	99.88
Jul ~ Jul	30 802	29 534	99.09	99.17	95.06	95.01	99.88	99.90
Aug ~ Aoû	30 612	29 775	99.13	99.21	94.33	94.45	99.92	99.93
Sep ~ Sep	32 120	31 433	99.09	99.10	95.35	95.71	99.93	99.88
Okt ~ Oct	33 873	32 829	99.35	99.07	96.35	96.76	99.91	99.95
Nov ~ Nov	34 011	33 180	99.35	99.34	97.13	97.05	99.88	99.85
Dez ~ Déc	33 904	33 137	99.46	99.33	97.23	97.88	99.94	99.92

¹ Auf Keimzahl geprüfte Proben. Die Anzahl der auf Zellzahlen geprüften Proben bewegt sich in einem ähnlichen Bereich.

¹ Total des échantillons contrôlés pour la charge en germes. Le nombre des échantillons pour le contrôle du nombre de cellules est d'une grandeur comparable.

Suisselab AG Zollikofen; TSM Treuhand GmbH

Suisselab SA Zollikofen ; TSM Fiduciaire Sàrl

4. Viehwirtschaft ~ Production animale

Der Rindviehbestand lag im Januar um 0,3% höher als vor Jahresfrist (Tabelle 4.1). Der Rückgang bei den Milchkühen hat sich noch etwas verstärkt. Ihre Zahl lag um 1,7% tiefer als im Vorjahr. Die anderen Kühe haben weiter zugenommen (+1,9%). Bei den weiblichen Tieren lagen die Bestände der Tiere unter drei Jahren weiterhin hoch (Tabelle 4.2). Im Januar 2023 lagen die Schlachtungen von Gross- und Kleinvieh mit Ausnahme der Ziegen höher als im Vorjahr (Tabelle 4.5). Es wurden u.a. 6,9% mehr Schweine geschlachtet. Das durchschnittliche Schlachtgewicht der Schweine lag mit 92,5 kg um 1,5% über dem Vorjahreswert (Tabelle 4.4). Die Inlandproduktion von Rindfleisch nahm im Januar 2023 um 4,9% zu, jene von Kalbfleisch um 2,1% (Tabelle 4.7). Die Produktion von Schweinefleisch stieg um 8,5% an, jene von Schafffleisch um 8,6%. Die Inlandproduktion von Geflügelfleisch nahm im Januar um 5,2% zu (Tabelle 4.9). Bei den Eiern ging die Inlandproduktion im Januar um 7,5% zurück (Tabelle 4.10). Gleichzeitig stiegen die Importe deutlich an.

En janvier, le cheptel bovin était supérieur de 0,3% à celui d'il y a un an (tableau 4.1). À l'inverse, la diminution des vaches laitières s'est encore quelque peu accentuée : l'effectif était inférieur de 1,7% à celui de l'année précédente. Les cheptels des autres vaches ont continué à augmenter (+1,9%). Chez les femelles, les effectifs d'animaux de moins de trois ans sont restés élevés (tableau 4.2). En janvier 2023, les abattages de gros et de petit bétail, à l'exception des chèvres, étaient plus élevés que l'année précédente (tableau 4.5). Les abattages de porcs ont notamment augmenté de 6,9%. Le poids mort moyen des porcs était de 92,5 kg, soit 1,5% plus élevé que l'année précédente (tableau 4.4). En janvier 2023, la production indigène de viande de bœuf a augmenté de 4,9%, celle de viande de veau de 2,1% (tableau 4,7). La production de viande de porc a augmenté de 8,5% et celle de viande de mouton de 8,6%. La production indigène de viande de volaille a augmenté de 5,2% en janvier (tableau 4.9) alors que celle d'œufs a baissé de 7,5% en janvier (tableau 4.10). À la même période, les importations ont nettement augmenté.

Tierische Produktion als 12-Monats-Summe Production animale cumulée sur 12 mois

Rechts oben: Änderung in Prozent im letzten Monat gegenüber dem Vorjahresmonat

En haut à droite : changement en pour cent dans le dernier mois par rapport au mois de l'année précédente

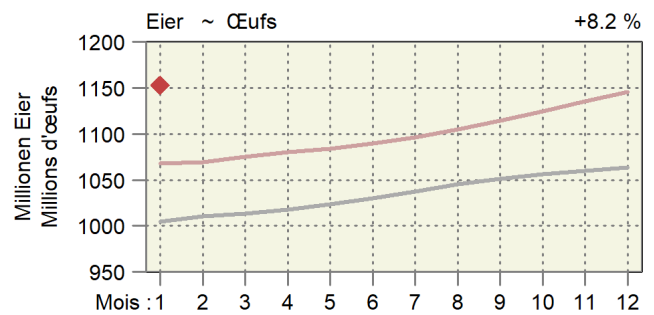
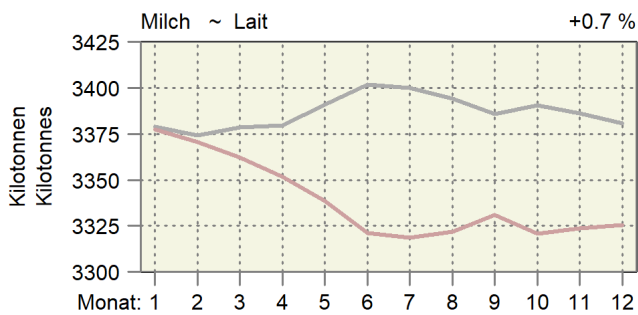
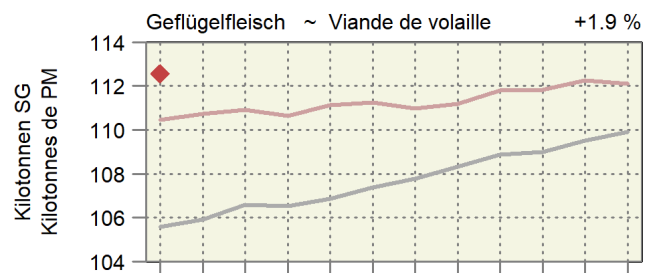
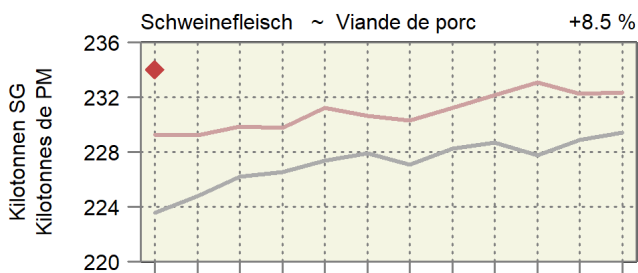
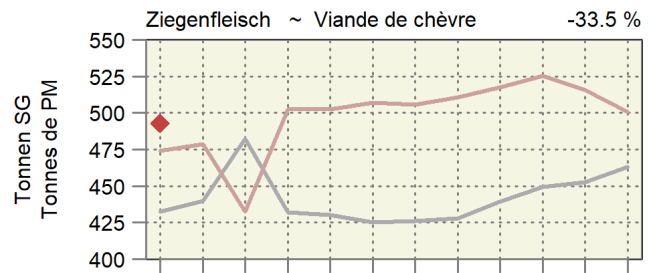
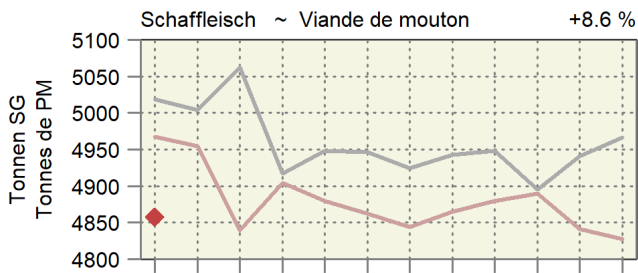
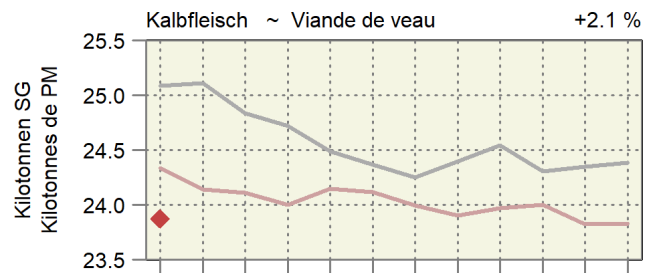
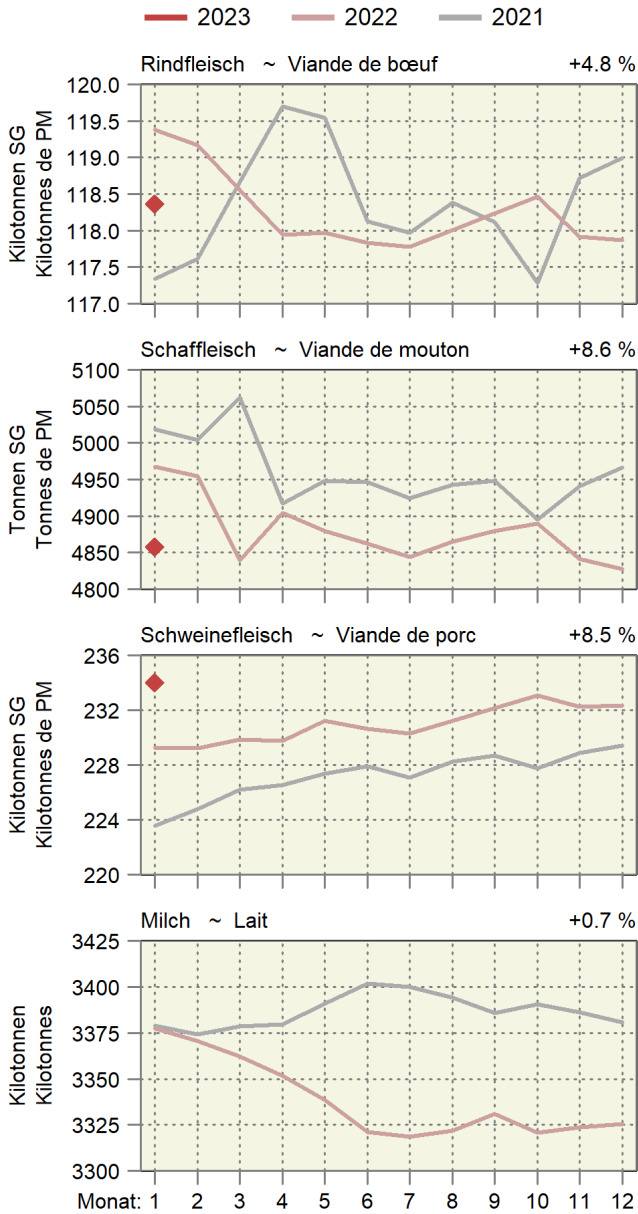

4.1 Angaben aus der Tierverkehrsdatenbank für Rindvieh Indications de la banque de données sur le trafic des animaux pour bovins

Bestand am Monatsende. Aufgrund der frühen Auswertung werden nicht alle Geburten erfasst. Dadurch wird auch der Kuhbestand etwas zu tief geschätzt.
Effectif à la fin du mois. Suite à l'évaluation précoce des données, les vêlages ne sont pas enregistrés complètement. Par conséquent, l'effectif des vaches est estimé ment trop petit.

Jahr	Monat	Gesamtbestand				Geburten	Linearer Trend in Tieren pro Tag		
Année	Mois	Effectif total				Naissances	Trend linéaire en animaux par jour		
		Total	Kühe ¹	Milchkühe	Andere Kühe		Gesamtbestand	Milchkühe	Andere Kühe
		Total	Vaches ¹	Vaches laitières	Autres vaches		Effectif total	Vaches laitières	Autres vaches
2021	Jan	1 524 216	685 085	548 978	136 107	64 472	26	3	10
	Feb	1 525 159	685 846	548 802	137 044	57 465	18	3	9
	Mrz	1 517 963	681 527	544 731	136 796	56 830	22	-0	9
	Apr	1 508 848	677 345	541 041	136 304	46 853	23	-9	7
	Mai	1 491 293	672 246	536 664	135 582	39 307	29	-7	8
	Jun	1 477 547	666 975	532 351	134 624	39 256	32	-4	7
	Jul	1 477 257	664 953	530 021	134 932	43 142	36	-3	7
	Aug	1 478 848	663 294	528 191	135 103	56 069	24	-4	7
	Sep	1 488 070	668 187	532 912	135 275	64 325	23	-4	6
	Okt	1 509 552	674 632	538 227	136 405	69 938	27	-4	6
	Nov	1 514 974	675 949	538 891	137 058	72 649	28	-10	6
	Dez	1 523 823	680 918	543 114	137 804	66 384	21	-10	6
2022	Jan	1 530 687	682 763	544 372	138 391	64 542	18	-13	6
	Fév	1 532 711	683 461	544 623	138 838	56 950	21	-11	5
	Mar	1 527 793	681 374	542 187	139 187	55 628	27	-7	7
	Avr	1 517 951	677 280	538 386	138 894	45 633	25	-7	7
	Mai	1 500 438	670 800	532 859	137 941	43 653	25	-10	6
	Jun	1 491 078	667 176	529 759	137 417	39 515	37	-7	8
	Jul	1 487 328	663 394	526 008	137 386	41 475	28	-11	7
	Aoû	1 487 806	659 885	522 477	137 408	55 274	25	-16	6
	Sep	1 491 711	663 702	526 405	137 297	64 209	10	-18	6
	Oct	1 513 489	669 130	530 504	138 626	69 922	11	-21	6
	Nov	1 520 812	670 709	531 042	139 667	72 350	16	-22	7
	Déc	1 531 939	674 968	534 325	140 643	66 403	22	-24	8
2023	Jan	1 535 434	675 960	534 904	141 056	63 836	13	-26	7

¹ Bestand der weiblichen Tiere mit mindestens einer gemeldeten Geburt, am Monatsende

¹ Effectif des animaux femelles avec au moins un vêlage, à la fin du mois

Kuhbestand Effectif de vaches

In tausend Stück ~ En milliers de têtes

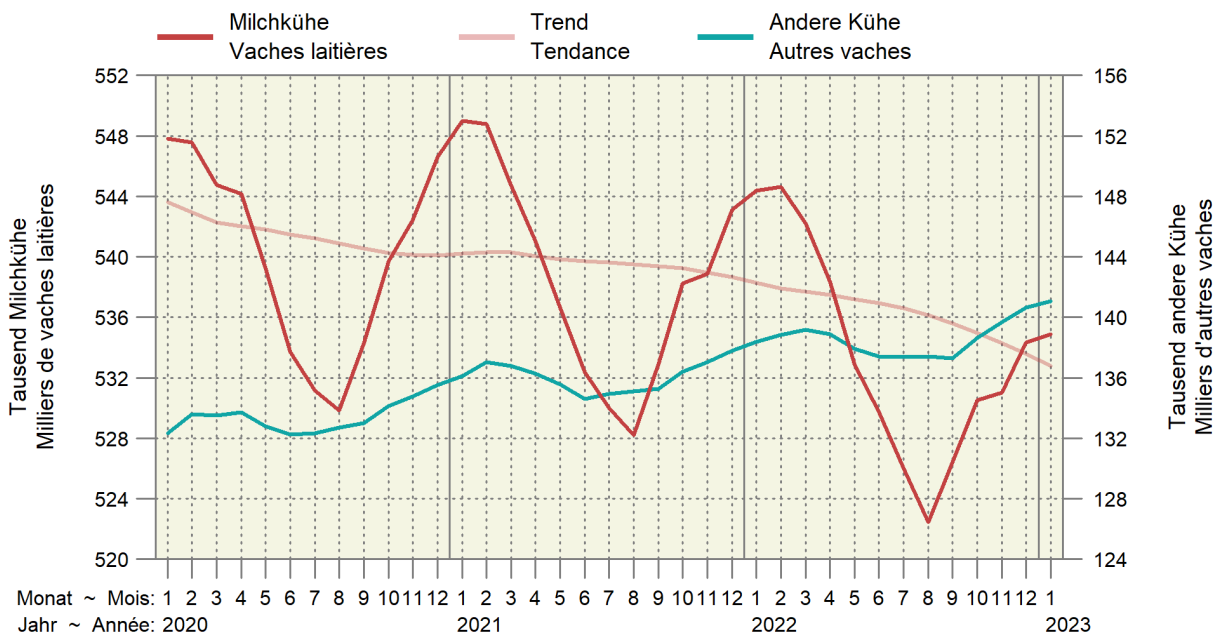

4.2 Rindviehbestand nach Alter und Geschlecht Effectif bovin selon âge et sexe

Bestand am Monatsende. Aufgrund der frühen Auswertung werden nicht alle Geburten erfasst.
Effectif à la fin du mois. Suite à l'évaluation précoce des données, les vêlages ne sont pas enregistrés complètement.

Jahr	Monat	Alter ~ Âge								Total
Année	Mois	≤ 1 Jahr ~ ≤ 1 an		1 - 2 Jahre ~ 1 - 2 ans		2 - 3 Jahre ~ 2 - 3 ans		> 3 Jahre ~ > 3 ans		
		Männlich	Weiblich	Mâles	Femelles	Männlich	Weiblich	Mâles	Femelles	
2021	Jan	213 516	290 816	32 750	208 305	4 601	167 403	4 337	602 488	1 524 216
	Feb	211 898	292 026	33 424	208 374	4 616	167 933	4 338	602 550	1 525 159
	Mrz	208 916	291 642	32 829	208 698	4 492	167 531	4 322	599 533	1 517 963
	Apr	205 550	291 974	31 088	208 017	4 391	167 030	4 289	596 509	1 508 848
	Mai	199 192	289 121	29 009	207 000	4 302	165 183	4 213	593 273	1 491 293
	Jun	194 602	288 349	26 731	205 766	4 212	164 049	4 131	589 707	1 477 547
	Jul	193 439	288 712	26 142	206 169	4 267	164 570	4 104	589 854	1 477 257
	Aug	193 933	289 289	26 435	206 749	4 340	164 178	4 105	589 819	1 478 848
	Sep	198 431	290 649	28 760	205 468	4 498	163 688	4 164	592 412	1 488 070
	Okt	205 130	293 233	32 057	208 624	4 781	164 707	4 249	596 771	1 509 552
	Nov	207 856	294 580	32 866	210 043	4 753	165 119	4 252	595 505	1 514 974
	Dez	209 025	295 191	34 283	212 421	4 874	165 200	4 301	598 528	1 523 823
2022	Jan	210 526	295 993	35 941	215 958	4 777	165 175	4 287	598 030	1 530 687
	Fév	209 332	295 405	36 954	218 393	4 714	164 788	4 319	598 806	1 532 711
	Mar	206 080	294 940	36 242	219 093	4 732	164 695	4 372	597 639	1 527 793
	Avr	201 941	293 877	34 946	218 786	4 701	164 014	4 353	595 333	1 517 951
	Jun	192 601	292 590	29 935	215 308	4 577	164 227	4 222	587 618	1 491 078
	Jul	190 789	291 539	29 419	215 771	4 577	164 655	4 244	586 334	1 487 328
	Aoû	192 382	292 419	29 839	215 608	4 619	164 708	4 176	584 055	1 487 806
	Sep	195 359	291 485	31 533	213 784	4 795	164 106	4 187	586 462	1 491 711
	Oct	202 025	293 927	34 653	217 613	5 061	165 960	4 270	589 980	1 513 489
	Nov	205 554	294 988	35 843	218 935	5 207	166 488	4 241	589 556	1 520 812
	Déc	208 180	295 821	37 495	221 334	5 416	167 699	4 282	591 712	1 531 939
	2023	Jan	208 498	296 059	38 254	222 219	5 510	169 684	4 307	590 903

Identitas AG, Tierverkehrsdatenbank

Identitas AG, banque de données sur le trafic des animaux

Entwicklung der Bestände weiblicher Tiere nach Altersklasse Évolution des effectifs des femelles par classe d'âge

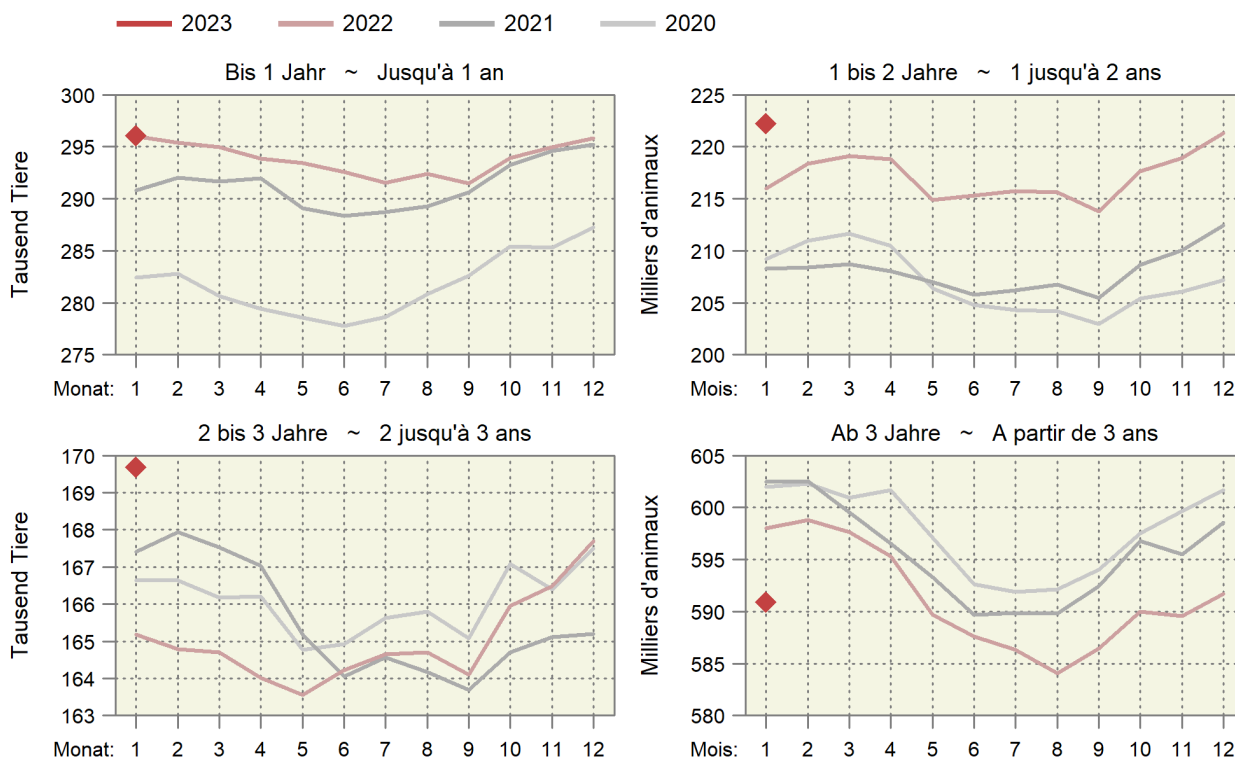

4.3 Schlachtviehmärkte der Proviande Marchés du bétail de boucherie de Proviande

Anzahl Märkte und aufgeführte Tiere
Nombre de marchés et d'animaux amenés

Jahre	Monate	Rindvieh (Grossvieh) Bovins (gros bétail)		Schafe Moutons	
		Märkte	Auffuhr	Märkte	Auffuhr
Années	Mois	Marchés	Amenée	Marchés	Amenée
2021	Januar ~ Janvier	50	4 398	19	3 370
	Februar ~ Février	48	4 590	23	4 944
	März ~ Mars	65	6 193	35	8 757
	April ~ Avril	51	4 811	22	4 853
	Mai ~ Mai	59	4 682	23	5 028
	Juni ~ Juin	54	4 328	20	5 280
	Juli ~ Juillet	42	3 548	7	2 014
	August ~ Août	58	5 479	21	3 945
	September ~ Septembre	52	4 780	37	8 899
	Oktober ~ Octobre	58	6 118	30	6 779
	November ~ Novembre	65	6 603	26	6 251
Dezember ~ Décembre	46	3 753	19	3 835	
Total		648	59 283	282	63 955
2022	Januar ~ Janvier	55	5 031	20	3 671
	Februar ~ Février	53	4 446	29	5 529
	März ~ Mars	56	5 078	30	7 367
	April ~ Avril	51	4 572	24	5 804
	Mai ~ Mai	60	5 246	26	6 199
	Juni ~ Juin	49	4 083	18	4 341
	Juli ~ Juillet	45	3 987	6	1 673
	August ~ Août	61	5 801	27	5 365
	September ~ Septembre	53	4 510	35	8 601
	Oktober ~ Octobre	62	6 603	32	6 883
	November ~ Novembre	61	6 521	25	5 220
	Dezember ~ Décembre	43	3 690	17	3 829
Total		649	59 568	289	64 482
2023	Januar ~ Janvier	55	4 854	22	4 336

Proviande

Proviande

Auffuhren auf den Schlachtviehmärkten der Proviande Animaux amenés aux marchés de Proviande

Anzahl Tiere nach Jahr und Woche ~ Nombre d'animaux par année et semaine

— 2023 — 2022 — 2021

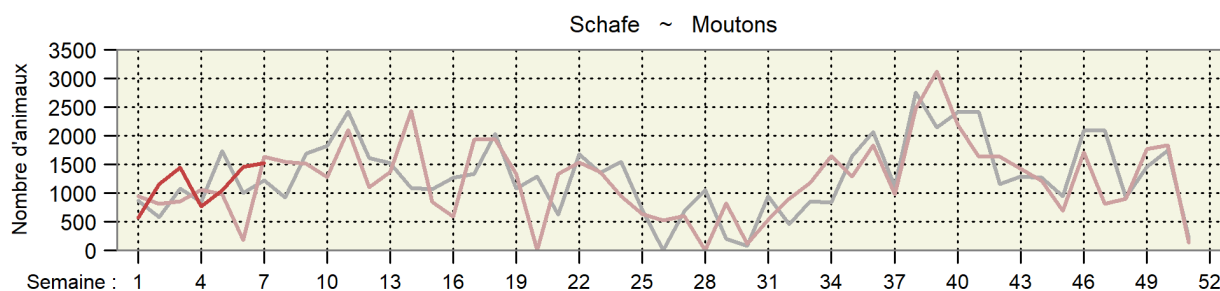
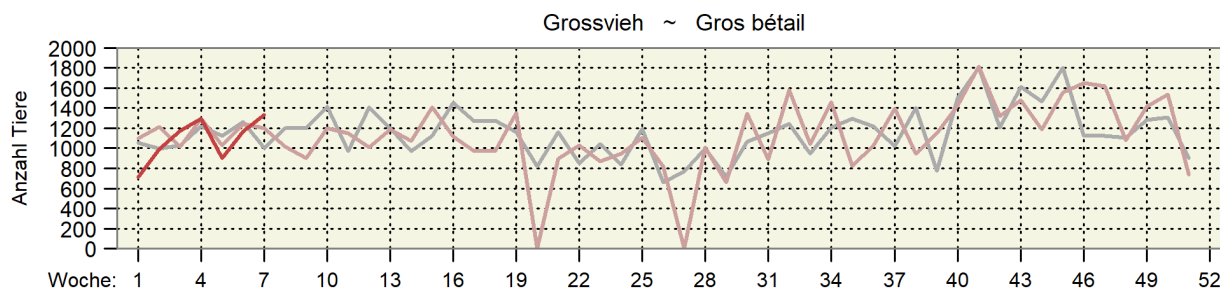

4.4 Durchschnittsgewichte der Schlachtkörper inländischer Schlachttiere Poids moyens des carcasses du bétail de boucherie indigène

Kilogramm Schlachtgewicht je Tier ~ Kilogramme de poids mort par animal

Jahre	Monate	Stiere	Ochsen	Rinder	Kühe	Kälber	Schweine	Schafe	Ziegen
Années	Mois	Taureaux	Bœufs	Génisses	Vaches	Veaux	Porcs	Moutons	Chèvres
2021	Jan	300.4	261.8	268.1	320.3	127.4	91.5	21.5	10.1
	Fév	300.4	266.0	270.2	322.2	128.2	90.6	21.5	11.7
	Mar	301.8	268.5	271.9	324.8	129.6	90.2	20.6	8.0
	Avr	305.2	271.6	272.3	324.3	131.2	90.4	21.7	9.4
	Mai	304.6	270.6	271.2	322.7	130.5	89.9	21.7	9.9
	Jun	303.8	266.7	265.1	321.4	128.6	89.6	21.4	8.6
	Jul	303.5	267.4	266.9	315.2	128.5	89.1	21.0	10.9
	Aoû	302.2	261.7	265.3	310.6	129.4	89.6	20.9	13.1
	Sep	299.4	258.4	264.3	305.0	128.4	90.0	20.5	14.7
	Oct	298.1	255.7	262.9	304.6	126.4	90.4	21.0	15.0
	Nov	297.7	254.4	264.3	306.6	124.5	90.9	21.2	15.3
	Déc	296.2	254.3	263.8	309.7	121.3	90.1	20.6	14.6
2022	Jan	301.2	257.9	266.6	316.7	124.4	91.1	21.4	15.3
	Feb	302.6	264.4	268.7	319.9	126.9	91.6	21.6	13.2
	Mrz	302.8	264.5	267.7	318.6	128.6	91.4	21.7	10.1
	Apr	305.0	266.7	268.8	319.1	129.6	90.9	20.7	8.7
	Mai	305.2	264.9	267.5	318.1	130.2	90.3	21.5	9.7
	Jun	303.1	265.6	265.1	315.7	127.2	90.5	21.2	10.6
	Jul	300.4	261.6	263.3	310.2	127.0	89.2	21.0	13.2
	Aug	300.7	261.9	263.1	300.8	128.1	91.5	20.7	14.2
	Aug	300.7	261.9	263.1	300.8	128.1	91.5	20.7	14.2
	Sep	298.7	257.7	262.6	299.1	126.9	91.9	20.8	15.3
	Okt	298.5	256.6	262.5	300.7	125.2	92.1	21.1	16.8
	Nov	298.7	253.7	263.2	303.2	122.5	93.4	20.9	14.1
Dez	297.8	255.7	263.1	307.9	121.2	92.5	21.1	11.3	
2023	Jan	301.7	260.6	266.9	312.6	124.4	92.5	21.8	12.3

Proviande, Klassifizierung; Berechnungen durch Agristat

Proviande, classification; calculs par Agristat

Entwicklung der durchschnittlichen Schlachtgewichte Évolution des poids morts moyens

In Kilogramm Schlachtgewicht pro inländisches Schlachttier nach Monat
En kilogrammes de poids mort par animal de boucherie indigène et par mois

— 2023 — 2022 — 2021 — 2020

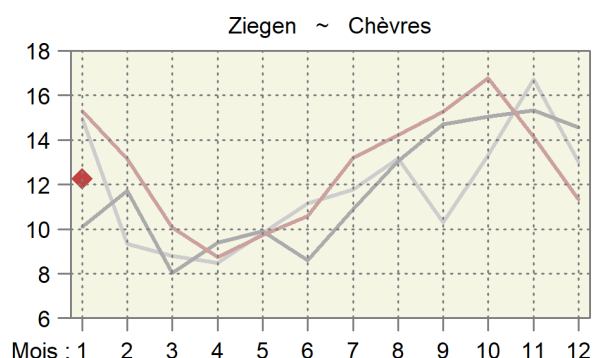
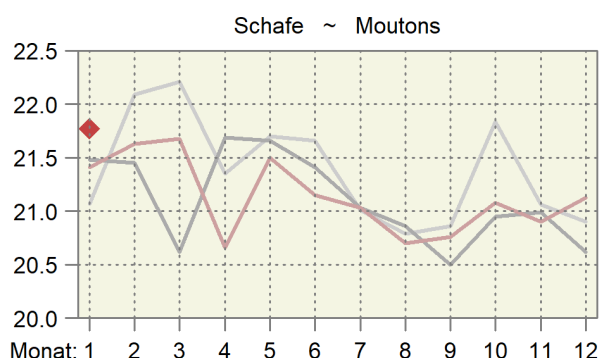
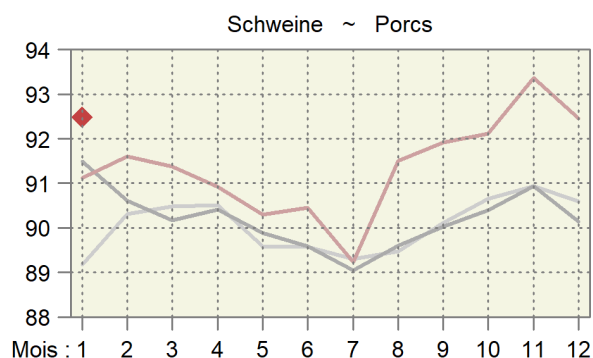
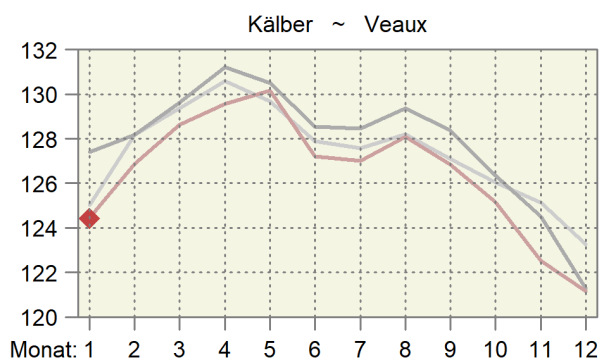
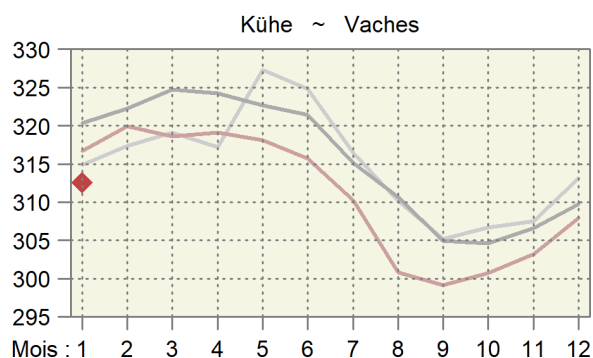
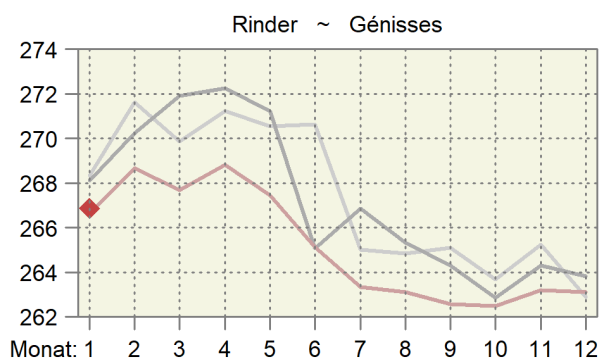
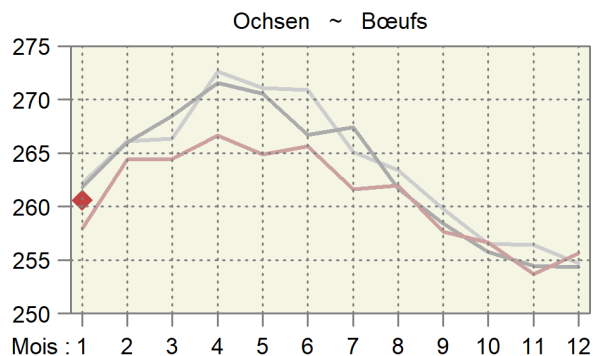
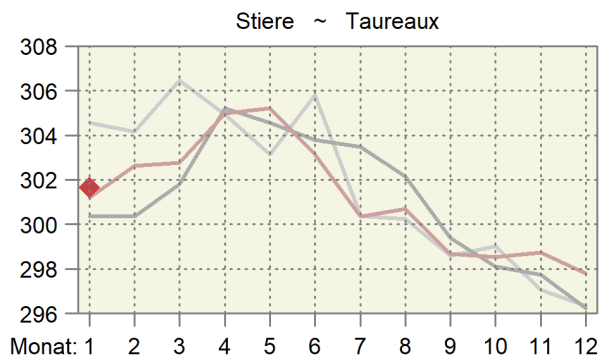

4.5 Provisorische Schlachtviehstatistik des inländischen Gross- und Kleinviehs Statistique provisoire du gros et petit bétail de boucherie indigène

Ohne Hofschlachtungen in Stück; geniessbar und ungeniessbar
Sans abattages à la ferme, en pièces; propres ou impropres à la consommation

Monate	Stiere ¹		Ochsen		Rinder		Kühe		Kälber	
Mois	Taureaux ¹		Boeufs		Génisses		Vaches		Veaux	
	2022	2023	2022	2023	2022	2023	2022	2023	2022	2023
Jan	8 680	9 346	4 129	4 420	8 091	8 743	14 152	14 425	15 361	15 686
Feb	8 600		3 714		7 464		11 823		15 878	
Mrz	10 288		4 437		8 790		12 487		18 926	
Apr	8 721		3 723		7 227		10 633		17 102	
Mai	8 963		4 155		7 941		10 695		17 723	
Jun	8 531		3 771		7 310		9 854		16 358	
Jul	7 605		3 361		6 484		11 570		13 998	
Aug	8 048		3 903		7 571		14 836		14 393	
Sep	8 523		3 751		7 507		13 020		14 154	
Okt	8 578		4 196		8 059		15 808		12 927	
Nov	10 191		5 144		10 928		17 751		14 825	
Dez	8 680		3 993		8 435		12 639		16 622	
Jahr	105 408		48 277		95 807		155 268		188 267	
	Schweine		Schafe		Ziegen		Equiden		Junges Bankvieh ²	
	Porcs		Moutons		Chèvres		Équidés		Jeune bétail d'égal ²	
	2022	2023	2022	2023	2022	2023	2022	2023	2022	2023
Jan	212 119	226 705	15 873	16 959	1 522	1 264	86	116	6 664	6 728
Fév	196 360		15 966		2 152		70		5 957	
Mar	227 731		21 492		5 583		74		6 900	
Avr	193 738		22 430		12 306		57		5 308	
Mai	209 121		18 092		4 614		62		6 138	
Jun	204 299		16 718		2 800		52		6 285	
Jul	204 548		14 107		1 294		50		6 039	
Aoû	224 582		18 033		1 995		72		6 653	
Sep	225 005		23 022		2 564		74		6 645	
Oct	216 014		20 956		3 371		244		6 670	
Nov	212 658		20 268		3 283		222		7 833	
Déc	216 197		21 599		2 020		77		6 669	
Année	2 542 372		228 556		43 504		1 140		77 761	
	Älteres Bankvieh ³		Grosses Rindvieh		Männliche Kälber		Weibliche Kälber		Schlachtsauen	
	Bétail d'égal plus âgé ³		Gros bétail bovin		Veaux mâles		Veaux femelles		Truies de réforme	
	2022	2023	2022	2023	2022	2023	2022	2023	2022	2023
Jan	14 236	15 781	35 052	36 934	10 107	9 973	5 254	5 713	929	1 457
Feb	13 821		31 601		10 813		5 065		904	
Mrz	16 615		36 002		13 126		5 800		1 276	
Apr	14 363		30 304		11 642		5 460		1 166	
Mai	14 921		31 754		12 064		5 659		1 373	
Jun	13 327		29 466		10 932		5 426		1 467	
Jul	11 411		29 020		9 080		4 918		1 429	
Aug	12 869		34 358		9 272		5 121		1 818	
Sep	13 136		32 801		8 728		5 426		1 597	
Okt	14 163		36 641		7 961		4 966		1 598	
Nov	18 430		44 014		9 274		5 551		2 023	
Dez	14 439		33 747		10 327		6 295		1 390	
Jahr	171 731		404 760		123 326		64 941		16 970	

¹ Inklusive alte Stiere (Kategorie MA)

² 8 bis 12 Monate alt

³ Älter als 12 Monate

¹ Y inclus les vieux taureaux (catégorie MA)

² Agés de 8 à 12 mois

³ Agés de plus de 12 mois

Inländische Schlachtungen nach Monat, in tausend Schlachtungen Abattages indigènes par mois, en milliers d'abattages

In tausend Schlachtungen ~ En milliers d'abattages

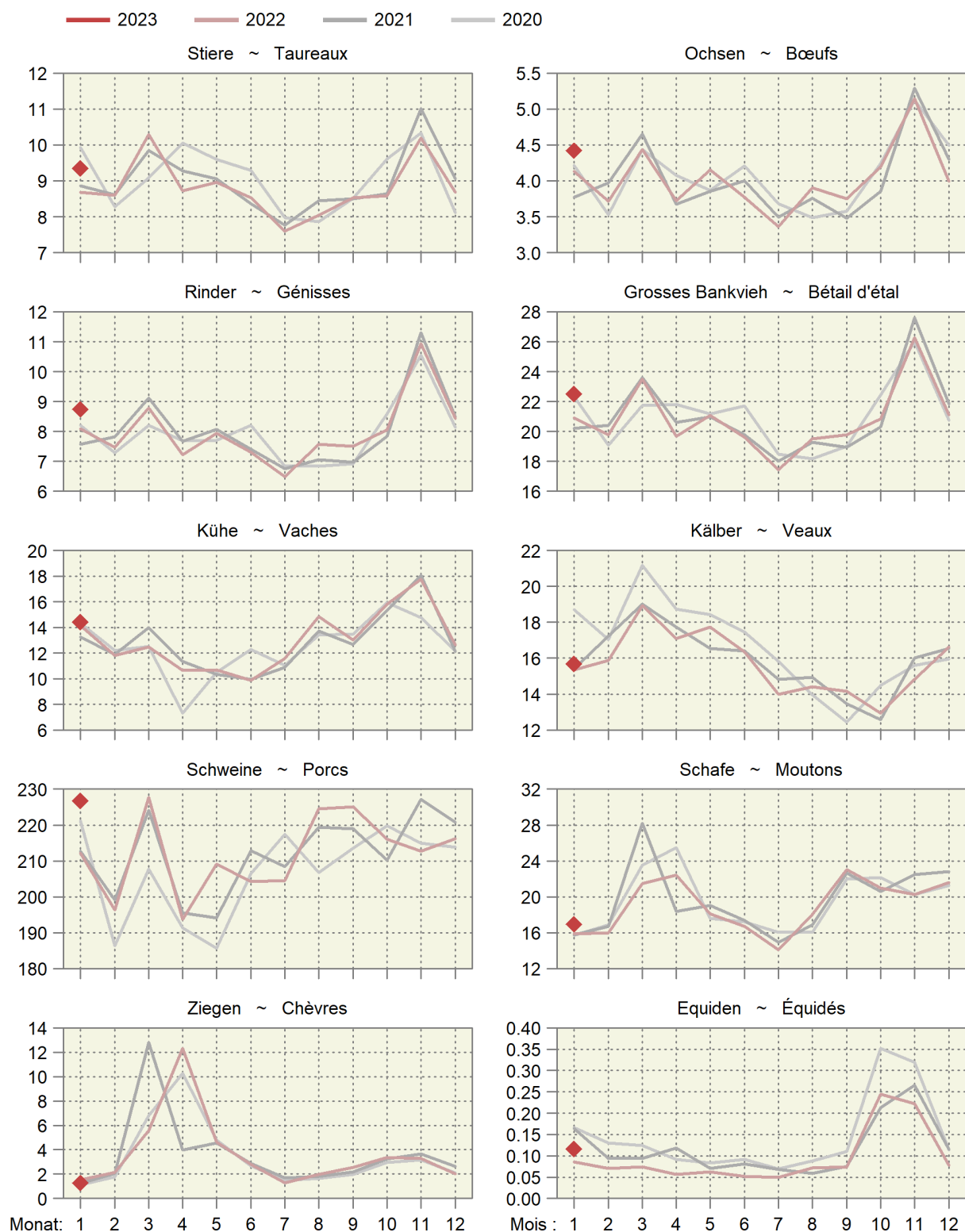

Inländische Schlachtungen über 12 Monate kumuliert Abattages indigènes cumulés sur 12 mois

In tausend Schlachtungen ~ En milliers d'abattages

2023 2022 2021 2020

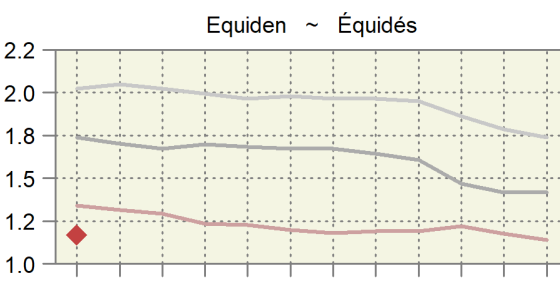
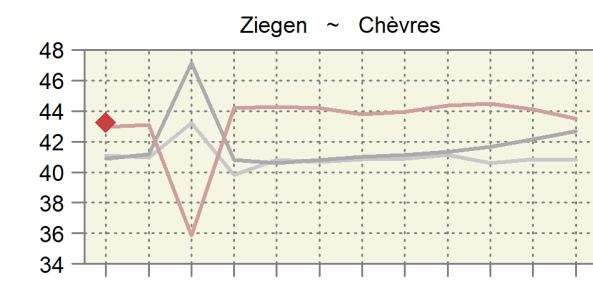
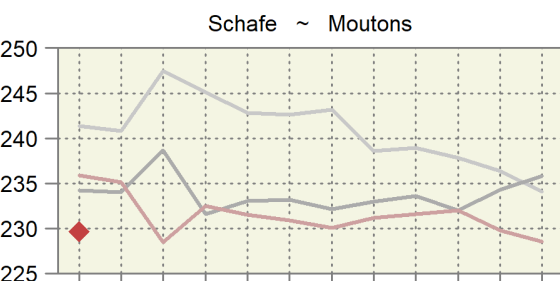
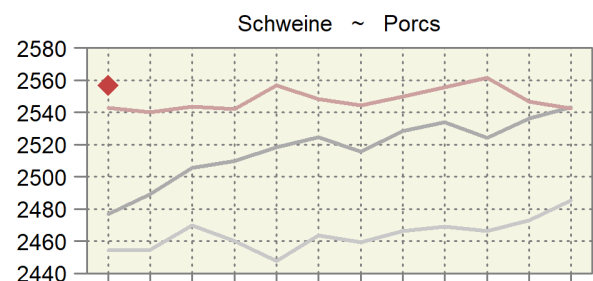
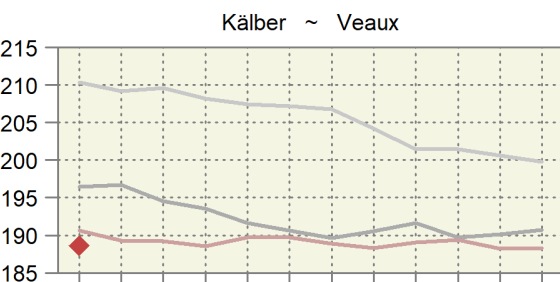
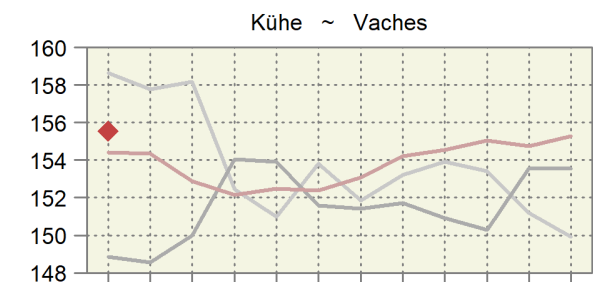
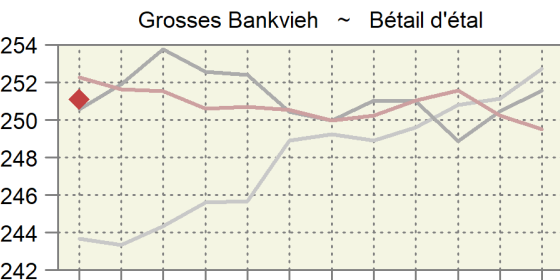
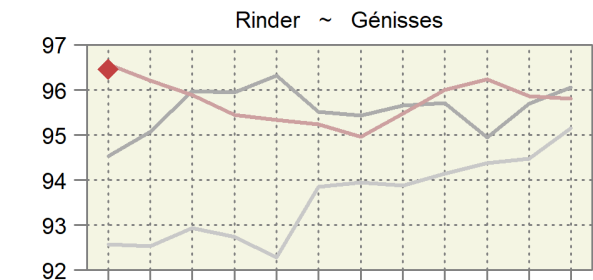
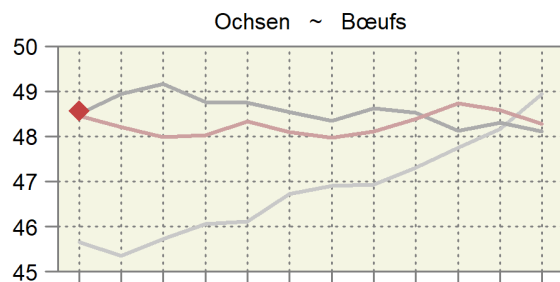
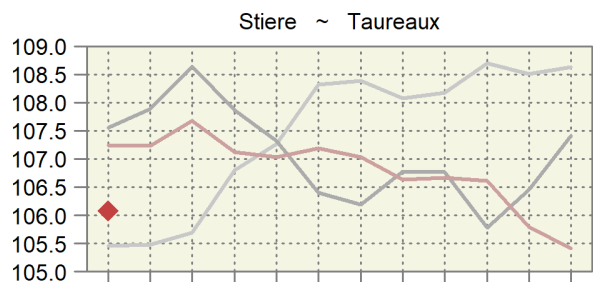

Monat: 1 2 3 4 5 6 7 8 9 10 11 12

Mois: 1 2 3 4 5 6 7 8 9 10 11 12

4.6 Fleischproduktion aus kontrollierten Schlachtungen von inländischem Gross- und Kleinvieh Production de viande des abattages contrôlés de gros et de petit bétail indigène

Tonnen Schlachtgewicht gemäss Definition der Schlachtgewichtsverordnung; geniessbar und ungeniessbar
Poids mort, en tonnes, selon définition de l'ordonnance sur le pesage des animaux abattus; propres ou impropres à la consommation

Monate Mois	Stiere ~ Taureaux		Ochsen ~ Bœufs		Rinder ~ Génisses		Kühe ~ Vaches		Grossvieh ~ Gros bétail	
	2022 *	2023 *	2022 *	2023 *	2022 *	2023 *	2022 *	2023 *	2022 *	2023 *
Jan	2 614	2 819	1 065	1 152	2 157	2 333	4 482	4 509	10 319	10 813
Feb	2 602		982		2 005		3 783		9 373	
Mrz	3 115		1 173		2 353		3 979		10 620	
Apr	2 660		993		1 943		3 393		8 988	
Mai	2 736		1 101		2 124		3 402		9 362	
Jun	2 586		1 002		1 938		3 111		8 637	
Jul	2 284		879		1 707		3 590		8 461	
Aug	2 420		1 022		1 992		4 463		9 897	
Sep	2 546		966		1 971		3 895		9 378	
Okt	2 561		1 077		2 115		4 754		10 507	
Nov	3 044		1 305		2 876		5 383		12 609	
Dez	2 585		1 021		2 219		3 892		9 717	
Jahr	31 753		12 586		25 402		48 125		117 867	
Jahr Année	Kälber ~ Veaux		Rindvieh ~ Bovins		Schweine ~ Porcs		Schafe ~ Moutons		Ziegen ~ Chèvres	
	2022 *	2023 *	2022 *	2023 *	2022 *	2023 *	2022 *	2023 *	2022 *	2023 *
Jan	1 912	1 952	12 230	12 765	19 330	20 967	340	369	23	16
Fév	2 014		11 387		17 990		345		28	
Mar	2 435		13 055		20 812		466		56	
Avr	2 216		11 204		17 615		463		107	
Mai	2 307		11 669		18 885		389		45	
Jun	2 081		10 718		18 481		354		30	
Jul	1 778		10 238		18 253		297		17	
Aoû	1 844		11 741		20 553		373		28	
Sep	1 796		11 174		20 681		478		39	
Oct	1 618		12 125		19 898		442		57	
Nov	1 817		14 425		19 856		424		46	
Déc	2 014		11 731		19 991		457		23	
Année	23 830		141 697		232 345		4 828		501	

Berechnet aufgrund der Schlachtungen gemäss Tabelle 4.5 und der Durchschnittsgewichte gemäss Tabelle 4.4

Calculé sur la base des abattages selon le tableau 4.5 et des poids moyens selon le tableau 4.4

Agristat

Agristat

Fleischproduktion aus kontrollierten Schlachtungen von inländischem Gross- und Kleinvieh Production de viande des abattages contrôlés de gros et de petit bétail indigène

Über 12 Monate kumulierte Menge; in tausend Tonnen ~ Quantité cumulée sur 12 mois ; en milliers de tonnes

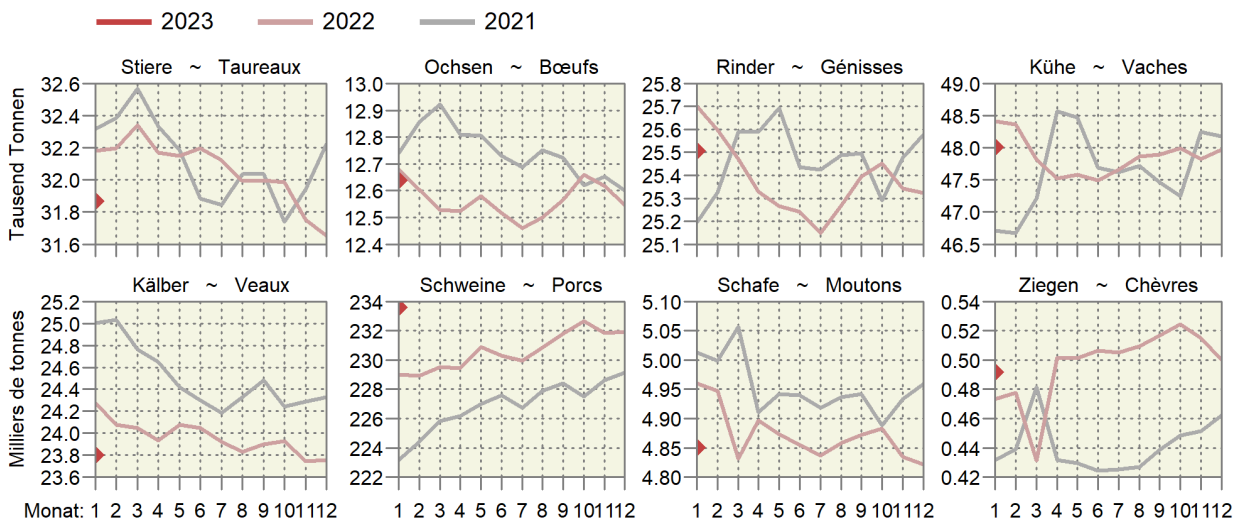

4.7 Fleisch von Gross- und Kleinvieh, verkaufsfertig Viande de gros et de petit bétail, prête à la vente

In Tonnen verkaufsfertigem Fleisch, ohne Fleischanfall aus nicht kontrollierten Hofschlachtungen und Organteile.
Für Einfuhr und Ausfuhr wurden Auszüge der folgenden Zollkapitel verwendet: 1 (Lebendvieh), 2, 16, 19, 21 (Fleisch).

En tonnes de viande prête à la vente, sans viande d'abattages domestiques non contrôlés et sans abats comestibles.
Pour l'exportation et l'importation, des extraits des chapitres suivants: 1 (animaux vivants), 2, 16, 19, 21 (viande).

	Januar ~ Janvier			Jahr ~ Année			
	2022	2023 *	%	2021	2022	%	
Rindfleisch (Grossviehfleisch)							Viande de bœuf (gros bétail)
Inlandproduktion	6 683	7 013	4.9	76 982	76 502	-0.6	Production indigène
Einfuhr in Form von							Importations
Lebendvieh	18	20	13.6	368	272	-25.9	des animaux vivants
Fleisch	1 554	1 679	8.0	26 218	22 476	-14.3	de viande
Total	1 572	1 699	8.1	26 586	22 749	-14.4	Total
Ausfuhr	592	368	-37.7	5 954	5 211	-12.5	Exportations
Verfügbar	7 664	8 343	8.9	97 614	94 040	-3.7	Disponible
%-Anteil der Einfuhr	20.5	20.4		27.2	24.2		Importation en %
Kalbfleisch							Viande de veau
Inlandproduktion	1 300	1 327	2.1	16 542	16 204	-2.0	Production indigène
Einfuhr in Form von							Importations
Lebendvieh	8	10	17.6	145	130	-10.1	des animaux vivants
Fleisch	22	21	-5.5	508	580	14.3	de viande
Total	30	30	0.8	653	711	8.9	Total
Ausfuhr	0	-	...	3	1	-71.5	Exportations
Verfügbar	1 330	1 358	2.1	17 192	16 914	-1.6	Disponible
%-Anteil der Einfuhr	2.3	2.2		3.8	4.2		Importation en %
Schweinefleisch							Viande de porc
Inlandproduktion	14 304	15 516	8.5	169 564	171 936	1.4	Production indigène
Einfuhr in Form von							Importations
Lebendvieh	6	5	-9.3	69	67	-1.9	des animaux vivants
Fleisch	805	552	-31.5	13 598	11 033	-18.9	de viande
Total	811	557	-31.3	13 667	11 101	-18.8	Total
Ausfuhr	300	1 092	...	2 719	3 903	43.5	Exportations
Verfügbar	14 815	14 981	1.1	180 512	179 133	-0.8	Disponible
%-Anteil der Einfuhr	5.5	3.7		7.6	6.2		Importation en %
Schafffleisch							Viande de mouton
Inlandproduktion	255	277	8.6	3 719	3 621	-2.7	Production indigène
Einfuhr in Form von							Importations
Lebendvieh	-	-	...	-	-	...	des animaux vivants
Fleisch	443	447	0.8	5 659	5 193	-8.2	de viande
Total	443	447	0.8	5 659	5 193	-8.2	Total
Ausfuhr	0	1	...	1	1	12.6	Exportations
Verfügbar	698	723	3.5	9 377	8 812	-6.0	Disponible
%-Anteil der Einfuhr	63.5	61.8		60.3	58.9		Importation en %
Total Fleisch von Schlachttieren							Total de la viande
Inlandproduktion	22 543	24 133	7.1	266 808	268 263	0.5	d'animaux de boucherie
Einfuhr in Form von							Production indigène
Lebendvieh	31	35	10.5	581	470	-19.2	Importations
Fleisch	2 825	2 699	-4.5	45 983	39 283	-14.6	des animaux vivants
Total	2 857	2 733	-4.3	46 565	39 753	-14.6	Total
Ausfuhr	892	1 461	63.8	8 677	9 116	5.1	Exportations
Verfügbar	24 507	25 405	3.7	304 696	298 900	-1.9	Disponible
%-Anteil der Einfuhr	11.7	10.8		15.3	13.3		Importation en %

Fleischproduktion gemäss Tabelle 4.6

Production de viande selon tableau 4.6

Agristat

Agristat

Fleisch von Gross- und Kleinvieh, verkaufsfertig
Viande de gros et de petit bétail, prête à la vente

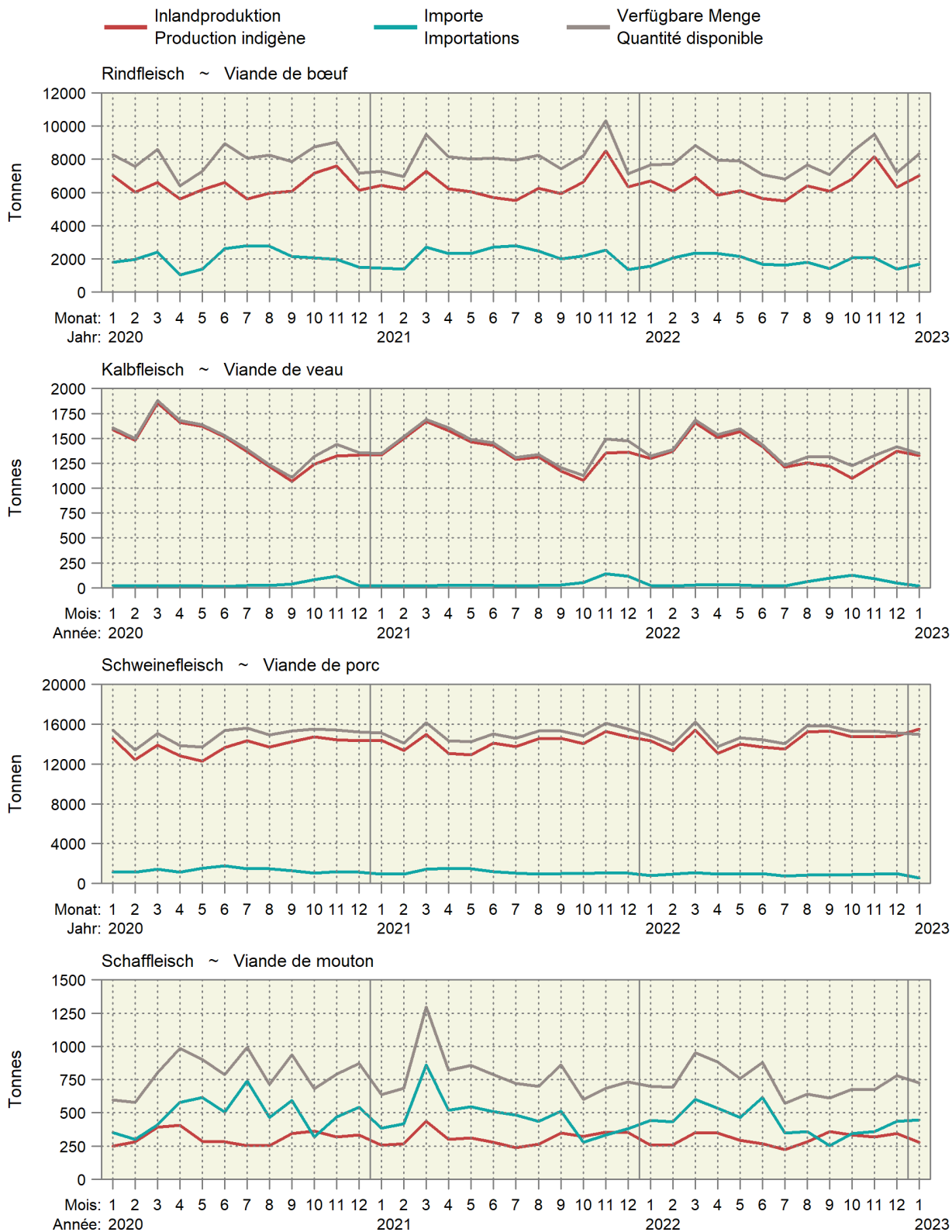

Fleisch von Gross- und Kleinvieh, verkaufsfertig Viande de gros et de petit bétail, prête à la vente

Über 12 Monate kumulierte Werte, in Kilotonnen ~ Valeurs cumulées sur 12 mois, en kilotonnes

— 2023 — 2022 — 2021 — 2020

Produktion ~ Production

Einfuhr ~ Importation

Verfügbar ~ Disponible

Rindfleisch ~ Viande de bœuf

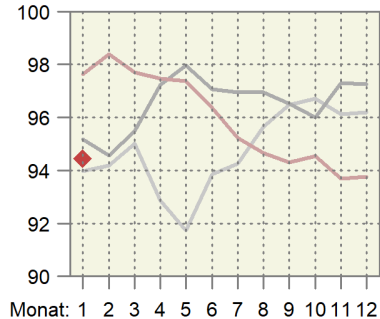
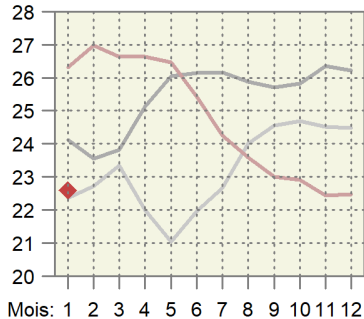
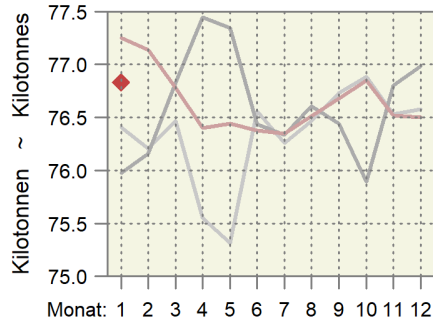

Kalbfleisch ~ Viande de veau

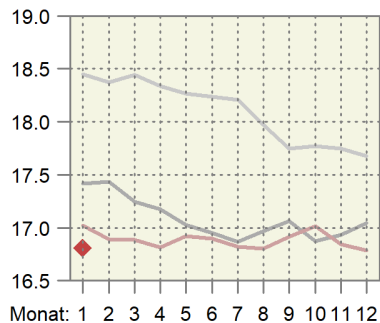
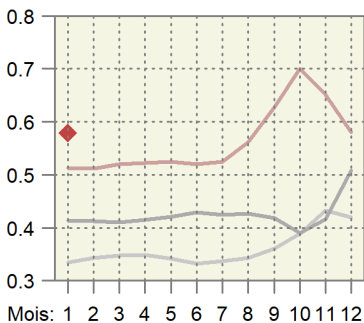
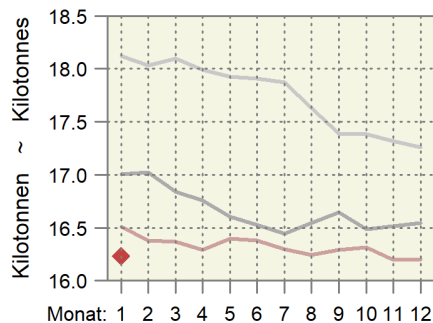

Schweinefleisch ~ Viande de porc

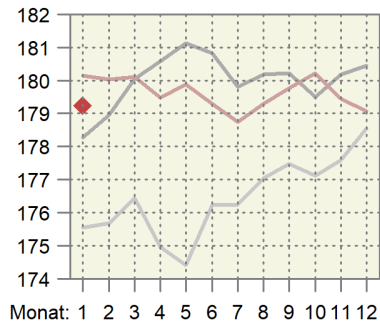
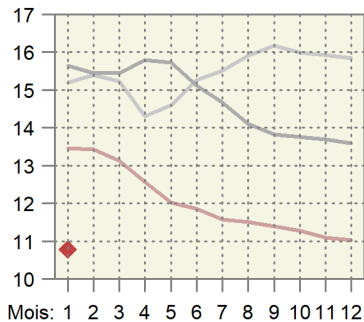
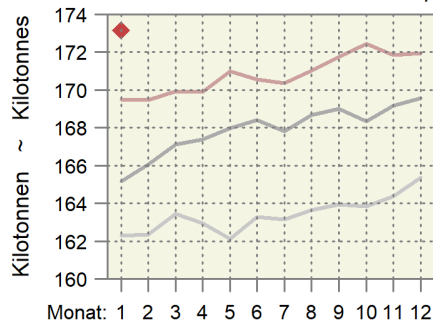

Schaffleisch ~ Viande de mouton

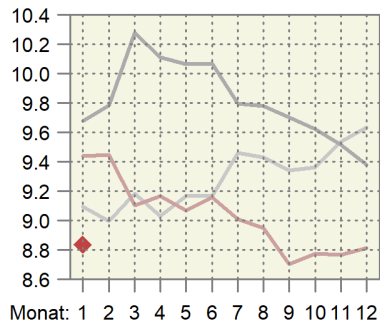
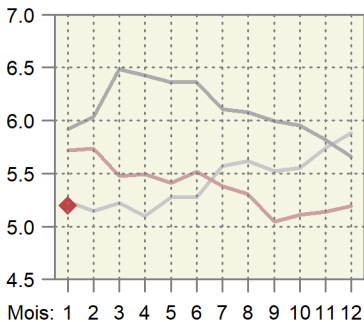
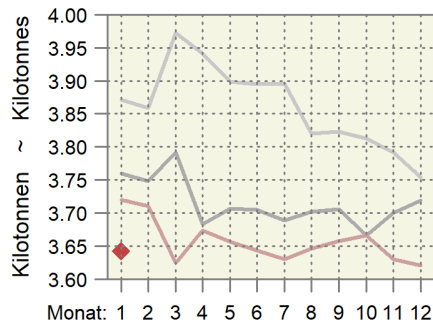

4.9 Produktion, Einfuhr, Ausfuhr und Verbrauch von Geflügelfleisch Production, importations, exportations et consommation de viande de volaille

In Tonnen Schlachtgewicht (SG) oder verkaufsfertig (VFF), genießbar und ungenießbar. Für Einfuhr und Ausfuhr wurden Auszüge der folgenden Zollkapitel verwendet: 2 (unverarbeitetes Fleisch), 16 und 19 (verarbeitetes Fleisch).

En tonnes poids mort (PM) ou prête à la vente (VPV), propre ou impropre à la consommation. Pour l'exportation et l'importation, des extraits des chapitres suivants sont considérés: 2 (viande non transformée), 16 et 19 (viande transformée).

Position	Einheit	Januar			Jahr			Unité	Position
		Janvier			Année				
		2022	2023	%	2021	2022	%		
Inlandproduktion, Eigenverbrauch der Produzenten und Markt ¹	SG VFF	9 016 6 930	9 489 7 288	5.2 5.2	110 525 84 893	112 868 86 710	2.1 2.1	PM VPV	Production indigène, autoconsommation par les producteurs et vente ¹
Einfuhr									Importations
unverarbeitetes Fleisch	VFF	3 587	3 054	-14.9	37 347	39 919	6.9	VPV	de viande non transformée
verarbeitetes Fleisch	VFF	759	641	-15.6	8 698	8 906	2.4	VPV	de viande transformée
Total	VFF	4 346	3 695	-15.0	46 046	48 825	6.0	VPV	Total
Ausfuhr									Exportations
unverarbeitetes Fleisch	VFF	29	43	50.8	309	356	15.2	VPV	de viande non transformée
verarbeitetes Fleisch	VFF	198	158	-19.8	1 475	2 485	68.5	VPV	de viande transformée
Total	VFF	226	202	-10.9	1 784	2 841	59.3	VPV	Total
Verfügbar	VFF	11 050	10 781	-2.4	129 155	132 694	2.7	VPV	Disponible
Inlandanteil	%	63	68	7.8	66	65	-0.6	%	Part indigène

¹ Ohne Suppenhühner, ohne Organteile

¹ Sans les poules à bouillir, sans les abats

Bundesamt für Zoll und Grenzsicherheit (BAZG); Agristat

Office fédéral de la douane et de la sécurité des frontières (OFDF); Agristat

Verfügbare Menge, Inlandproduktion und Importe von Geflügelfleisch Quantité disponible, production indigène et importation de viande de volaille

Verkaufsfertiges Fleisch (VFF) in Tonnen ~ Viande prête à la vente (VPV) en tonnes

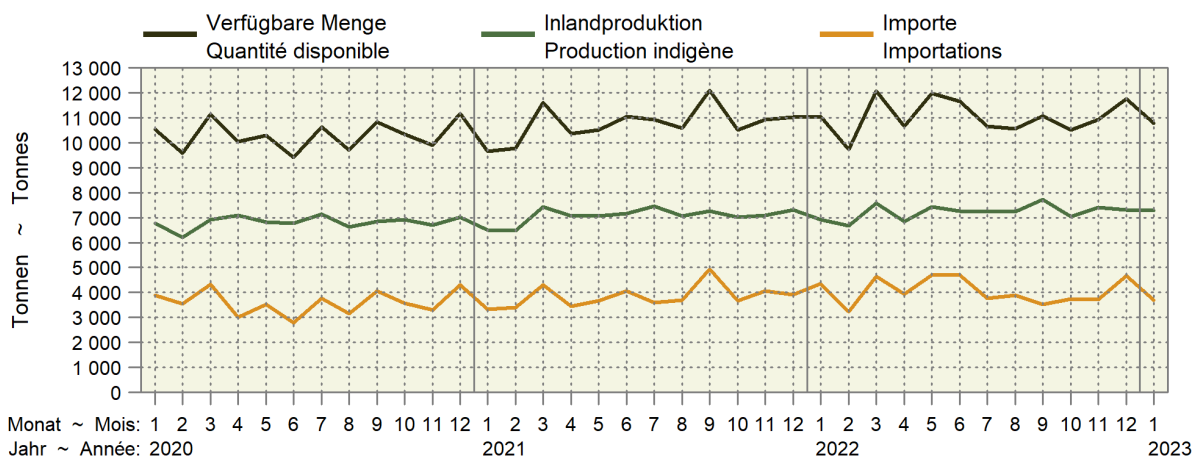

Inlandproduktion und Importe als 12-Monats-Mittel Production indigène et importations comme moyenne glissante sur 12 mois

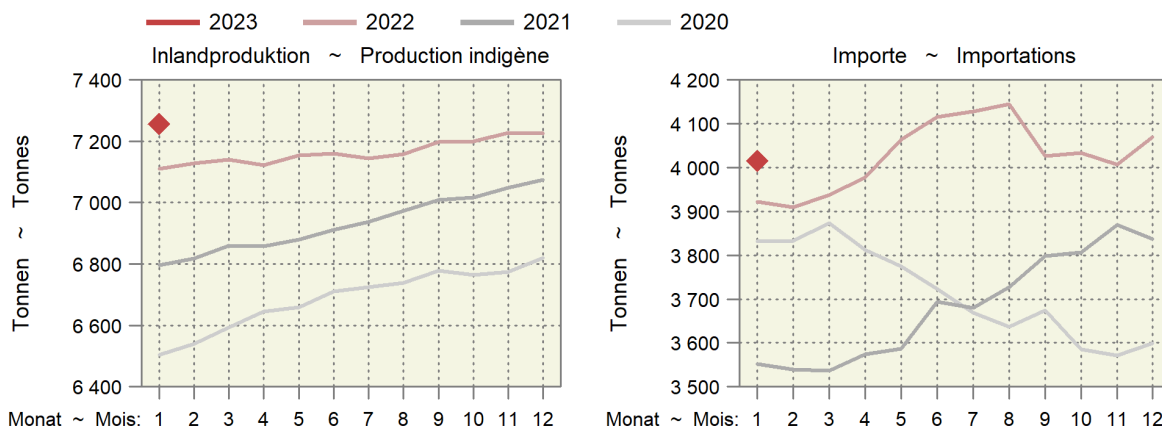

4.10 Produktion und Einfuhr von Eiern Production et importation d'œufs

Position	Einheit Unité	Januar			Jahr			Position
		Janvier		%	Année		%	
		2022	2023		2021	2022		
Inlandproduktion ¹	1000 St. ~ Pce	98 728	91 306	-7.5	1 145 384	1 134 735	-0.9	Production indigène ¹
Einfuhr								Importation
Gesamteinfuhr nach Gewicht								Importation par poids
Schaleneier ²	t	1 925	2 450	27.3	25 471	21 849	-14.2	Œufs en coquille ²
Flüssigeier ³	t	630	658	4.6	8 267	8 429	2.0	Œufs liquides ³
Trockeneier ⁴	t	43	55	27.3	615	630	2.5	Œufs secs ⁴
Bruteier ⁵	t	273	216	-20.9	2 815	2 935	4.3	Œufs à couvrir ⁵
Zur menschlichen Ernährung, umgerechnet in Stück								Pour l'alimentation humaine, converti en pièces
Schaleneier ⁶	1000 St. ~ Pce	31 936	40 647	27.3	422 540	362 467	-14.2	Œufs en coquille ⁶
Flüssigeier ⁷	1000 St. ~ Pce	12 961	13 551	4.5	170 128	173 475	2.0	Œufs liquides ⁷
Trockeneier ⁸	1000 St. ~ Pce	3 440	4 379	27.3	49 191	50 399	2.5	Œufs secs ⁸
Total	1000 St. ~ Pce	48 337	58 577	21.2	641 858	586 342	-8.6	Total
Verfügbar zur menschlichen Ernährung	1000 St. ~ Pce	147 065	149 883	1.9	1 787 242	1 721 077	-3.7	Disponible pour l'alimentation humaine
Einfuhr von Schaleneiern (ohne Bruteier)								Importations d'œufs en coquille (sans les œufs à couvrir)
Wert franko Grenze	1000 CHF	3 111	6 049	94.4	43 358	42 588	-1.8	Valeur franco frontière
Preis franko Grenze	Rp./Ei ~ Ct./œuf	10	15	52.8	10	12	14.5	Prix franco frontière

¹ Schätzung auf der Basis der monatlichen Einstellungen von Junghennen
² Zolltarifnummern: 0407.2110, 2190, 2910, 2990, 9010, 9090
³ Zolltarifnummern: 0408.1910, 1990, 9910, 9990, 3502.1910, 1990
⁴ Zolltarifnummern: 0408.1110, 1190, 9110, 9190, 3502.1110, 1190
⁵ Zolltarifnummern: 0407.1110, 1190, 1910, 1990
⁶ Berechnungsgrundlage: 1kg Schaleneier = 16.6 Eier
⁷ Berechnungsgrundlage: 1kg Flüssigeier ohne Schale = 20.58 Eier
⁸ Berechnungsgrundlage: 1kg Trockeneier ohne Schale = 80 Eier

¹ Estimation sur la base de la mise en poulailler mensuelle de poulettes
² Numéros du tarif douanier: 0407.2110, 2190, 2910, 2990, 9010, 9090
³ Numéros du tarif douanier: 0408.1910, 1990, 9910, 9990, 3502.1910, 1990
⁴ Numéros du tarif douanier: 0408.1110, 1190, 9110, 9190, 3502.1110, 1190
⁵ Numéros du tarif douanier: 0407.1110, 1190, 1910, 1990
⁶ Base de calcul: 1 kg d'œufs en coquille = 16.6 œufs
⁷ Base de calcul: 1 kg d'œufs liquides sans coquille = 20.58 œufs
⁸ Base de calcul: 1 kg d'œufs secs sans coquille = 80 œufs

AgriStat; Aviforum; Bundesamt für Zoll und Grenzsicherheit (BAZG)

AgriStat; Aviforum; Office fédéral de la douane et de la sécurité des frontières (OFDF)

Importe und Inlandproduktion von Eiern Importation et production indigène d'œufs

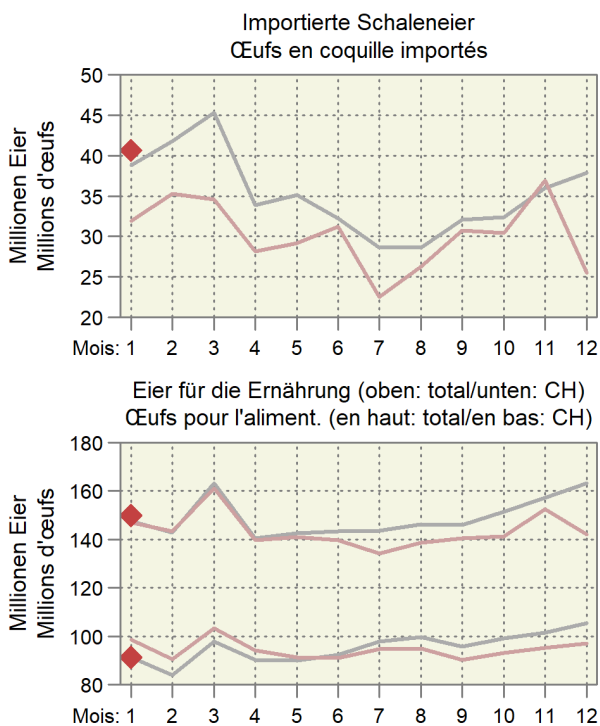
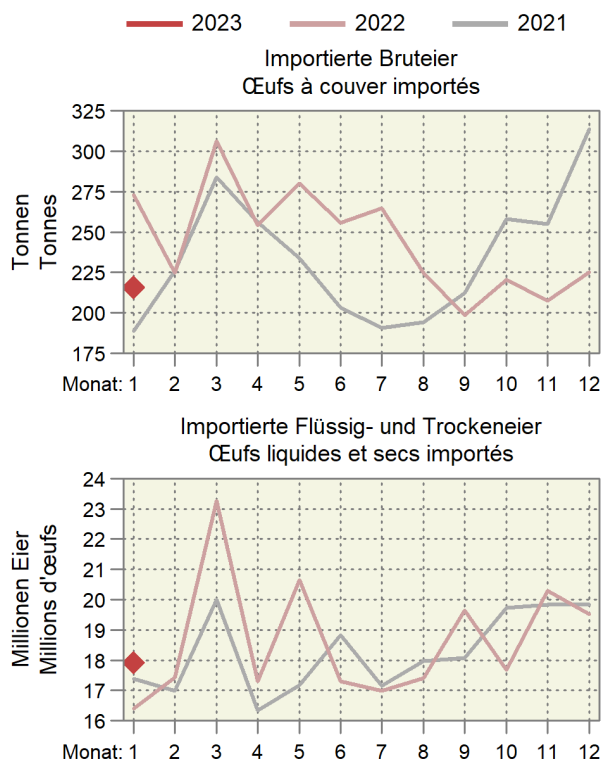

4.11 Produktion von Küken, mutmasslicher Anfall von Junghennen und Pouletfleisch Production de poussins, production estimée de poulettes et de viande de poulet

Monate	Inländische Hennenkükenproduktion und Einfuhr ¹ , Stück				Inländische Mastkükenproduktion und Einfuhr ¹ , Stück			
Mois	Production indigène de poussins de poules pondeuses et importation ¹ , pièces				Production indigène de poussins de type chair et importation ¹ , pièces			
	2021	2022	2023	%	2021	2022	2023	%
Januar	490 654	493 924	392 323	-20.6	6 646 491	6 988 977	6 484 625	-7.2
Februar	326 961	327 015			6 245 643	6 341 690		
März	313 914	303 934			7 006 733	6 950 107		
April	303 186	330 580			6 735 941	6 896 538		
Mai	422 436	420 134			7 096 353	6 960 925		
Juni	472 484	365 139			6 807 120	6 777 975		
Juli	155 411	141 843			6 893 759	6 979 192		
August	127 838	98 943			6 987 238	7 038 412		
September	462 935	427 564			6 710 032	6 572 178		
Oktober	143 680	110 684			6 936 612	6 976 218		
November	61 478	47 624			6 671 224	6 563 621		
Dezember	310 301	365 335			7 039 125	6 836 303		
Jahr	3 591 275	3 432 720			81 776 271	81 882 138		

Monate	Junghennenanfall (-einstellungen) ² , Stück				Poulets ³ , Tonnen			
Mois	Production de poulettes (mise en poullaier) ² , pièces				Poulets ³ , tonnes			
	2021	2022	2023	%	2021	2022	2023	%
Janvier	122 605	124 003	95 975	-22.6	8 011	8 622	8 427	-2.3
Février	462 409	449 047	414 737	-7.6	8 329	8 822	8 377	-5.0
Mars	166 675	139 369	107 364	-23.0	8 108	8 383		
Avril	68 399	59 633	46 195	-22.5	8 334	8 359		
Mai	316 267	300 992	354 375	17.7	8 642	8 708		
Juin	475 934	479 106	380 554	-20.6	8 699	8 715		
Juillet	317 152	317 205			8 744	8 640		
Août	304 496	294 816			8 616	8 652		
Septembre	294 090	320 662			8 729	8 815		
Octobre	409 763	407 530			8 614	8 559		
Novembre	458 309	354 185			8 582	8 520		
Décembre	150 748	137 588			8 558	8 515		
Année	3 546 847	3 384 137			101 966	103 310		

¹ Die Wochenmeldungen werden jeweils anhand der Zahl der Wochentage auf die Monate aufgeteilt

² Annahme: Abgang von 3 % der Küken bis zum Legebeginn nach rund 5 Monaten

³ Annahmen: Abgang von 2.5 % der Küken bis zur Schlachtreife nach rund 45 Tagen, durchschnittliches Schlachtgewicht von 1.29 kg

¹ Les indications des rapports hebdomadaires sont réparties sur les mois en fonction du nombre des jours de chaque semaine et leur appartenance aux mois respectifs

² Supposition: Mortalité de 3% des poussins entre la naissance et le début de la ponte environ 5 mois plus tard

³ Suppositions: Mortalité de 2.5% jusqu'à la fin de la période d'engraissement après 45 jours, poids mort moyen de 1.29 kg

5. Aussenhandel ~ Commerce extérieur

2022 wurde 32,9% mehr Getreide als im Jahr 2021 importiert, was zu einem grossen Teil auf die schlechte Inlandernte 2021 zurückzuführen ist (Tabelle 5.1). Aufgrund der hohen Preise nahmen die Getreideimporte wertmässig sogar um 52,7% zu. Die Käseexporte haben im Januar nach Menge um 7,7% abgenommen, nach Wert jedoch nur um 0,3% (Tabelle 5.6). Gleichzeitig haben die Importe mengenmässig um 7,6% zugenommen. Die grösste Abnahme mit 180 Tonnen verzeichnete im Januar der Gruyère AOP (Tabelle 5.8). Bei den Produktionsmitteln wurde v.a. Dünger wohl aufgrund der hohen Preise weiterhin sehr zurückhaltend importiert (Tabelle 5.15). Mengenmässige Zunahmen gab es im Januar bei den Importen von Saatgut (+15,9%) und von Futtermitteln (+14,1%). Der Wert der Maschinenimporte (+19,7%) stieg deutlich an.

En 2022, les importations de céréales ont augmenté de 32,9% par rapport à 2021, ce qui s'explique en grande partie par la mauvaise récolte indigène de 2021 (tableau 5.1). En raison des prix élevés, les importations de céréales en valeur ont même augmenté de 52,7%. En janvier, les exportations de fromage ont diminué de 7,7% en volume, mais de seulement 0,3% en valeur (tableau 5.6). En parallèle, les importations ont augmenté de 7,6% en volume. Le Gruyère AOP a enregistré la plus forte baisse en janvier, avec 180 tonnes (tableau 5.8). En ce qui concerne les moyens de production, les importations d'engrais, en particulier, ont continué à faire l'objet d'une grande retenue, probablement en raison des prix élevés (tableau 5.15). En janvier, les importations de semences (+15,9%) et d'aliments pour animaux (+14,1%) ont augmenté en volume. Les importations de machines (+19,7%) ont nettement augmenté en valeur.

5.1 Einfuhr von Getreide und Getreideprodukten Importations de céréales et de produits à base de céréales

Zolltarif: Kapitel 10 (Getreide), Auszüge aus Kapitel 11 (Müllereierzeugnisse) und Kapitel 19 (Zubereitungen auf der Grundlage von Getreide, Mehl, Stärke oder Milch, Backwaren)

Tarif douanier: chapitre 10 (céréales), extraits du chapitre 11 (produits de la minoterie) et du chapitre 19 (préparations sur la base de céréales, de farine, d'amidon ou de lait, produits de la boulangerie)

Getreidearten	Januar ~ Janvier			Jahr ~ Année			Variétés de céréales
	2022	2023	Veränderung in %	2021	2022	Variation en %	
	Menge in Tonnen ~ Quantité en tonnes						
Hartweizen	3 938	7 637	93.9	68 064	60 441	-11.2	Blé dur
Weichweizen und Mengkorn	55 701	47 736	-14.3	359 724	522 941	45.4	Blé
Roggen	218	71	-67.3	2 246	3 005	33.8	Seigle
Gerste	5 506	7 711	40.1	56 121	83 437	48.7	Orge
Hafer	4 649	3 368	-27.6	49 243	53 064	7.8	Avoine
Mais	18 694	23 875	27.7	158 252	249 662	57.8	Maïs
Reis	6 823	6 964	2.1	111 951	100 476	-10.3	Riz
Körnersorghum	6	0	-99.3	122	83	-31.9	Sorgho à grains
Buchweizen	25	22	-13.3	226	127	-43.8	Sarrasin
Hirse	346	57	-83.6	1 688	1 559	-7.7	Millet
Kanariensaat	71	0	-99.3	92	100	9.2	Alpiste
Triticale	-	53	...	868	552	-36	Triticale
Andere Getreide	220	149	-32.5	1 812	1 763	-2.7	Autres céréales
Total Getreide	96 197	97 643	1.5	810 408	1 077 211	32.9	Céréales, total
Getreidemehl	1 394	1 325	-5.0	17 609	17 258	-2.0	Farine de céréales
Grütze, Griess, Pellets	596	688	15.5	5 970	8 268	38.5	Gruau, semoule, pellets
Getreidekörner, bearbeitet; Getreidekeime	1 346	1 233	-8.4	13 772	15 160	10.1	Grains, travaillés; germes de céréales
Malz	5 817	6 778	16.5	69 171	78 183	13.0	Malt
Getreidestärke	2 233	2 092	-6.3	29 072	28 252	-2.8	Amidons de céréales
Total Müllereierzeugnisse, Malz und Stärke	11 386	12 116	6.4	135 594	147 122	8.5	Produits de la minoterie, malt et amidon, total
Teigwaren	5 251	5 320	1.3	74 022	73 128	-1.2	Pâtes alimentaires
Biskuits, Waffeln	1 648	1 641	-0.4	24 608	23 942	-2.7	Biscuits, gaufres
Brot, gewöhnl. Backwaren	984	928	-5.7	11 076	12 273	10.8	Pain la boulangerie ordinaire
Back- und Konditoreiwaren	8 969	9 345	4.2	115 684	118 349	2.3	Prod. de la boulang., pâtiss. et biscuiterie
Andere Zubereitungen	5 138	4 990	-2.9	66 105	67 974	2.8	Autres préparations
Total verarbeit. Nahrungs- mittel auf Getreidebasis	21 990	22 224	1.1	291 495	295 665	1.4	Préparations sur la base de céréales, total
	Wert in tausend CHF, franko Grenze, unverzollt ~ Valeur en milliers de CHF, franco frontière, non dédouanée						
Hartweizen	1 475	5 289	...	27 466	32 257	17.4	Blé dur
Weichweizen und Mengkorn	20 140	17 638	-12.4	108 693	205 357	88.9	Blé
Roggen	86	41	-52.0	1 201	1 721	43.3	Seigle
Gerste	1 700	2 669	57.0	14 799	29 578	99.9	Orge
Hafer	1 505	1 288	-14.4	13 882	19 134	37.8	Avoine
Mais	6 483	9 808	51.3	58 985	98 904	67.7	Maïs
Reis	6 133	6 937	13.1	90 015	97 479	8.3	Riz
Körnersorghum	14	0	-99.5	187	71	-61.8	Sorgho à grains
Buchweizen	41	45	11.0	508	269	-47.0	Sarrasin
Hirse	245	54	-77.7	1 528	1 338	-12.4	Millet
Kanariensaat	62	1	-99.0	74	94	27.3	Alpiste
Triticale	-	17	...	294	188	-36.0	Triticale
Andere Getreide	990	294	-70.3	5 143	6 597	28.3	Autres céréales
Total Getreide	38 874	44 082	13.4	322 775	492 988	52.7	Céréales, total
Getreidemehl	1 100	1 198	8.9	13 896	15 001	8.0	Farine de céréales
Grütze, Griess, Pellets	501	585	16.9	4 541	7 076	55.8	Gruau, semoule, pellets
Getreidekörner, bearbeitet; Getreidekeime	1 099	1 293	17.6	11 566	12 741	10.2	Grains, travaillés; germes de céréales
Malz	2 639	4 482	69.8	31 591	40 063	26.8	Malt
Getreidestärke	2 746	3 353	22.1	34 490	41 016	18.9	Amidons de céréales
Total Müllereierzeugnisse, Malz und Stärke	8 085	10 911	34.9	96 084	115 896	20.6	Produits de la minoterie, malt et amidon, total
Teigwaren	14 088	14 399	2.2	174 990	185 143	5.8	Pâtes alimentaires
Biskuits, Waffeln	7 298	8 227	12.7	111 464	108 957	-2.2	Biscuits, gaufres
Brot, gewöhnl. Backwaren	1 575	1 639	4.1	17 843	20 753	16.3	Pain, boulangerie ordinaire
Back- und Konditoreiwaren	32 269	37 926	17.5	430 468	450 004	4.5	Prod. de la boulang., pâtiss. et biscuiterie
Andere Zubereitungen	16 778	18 868	12.5	217 770	231 048	6.1	Autres préparations
Total verarbeit. Nahrungs- mittel auf Getreidebasis	72 008	81 059	12.6	952 535	995 905	4.6	Préparations sur la base de céréales, total

5.2 Einfuhr von Gemüse Importations de légumes

Einfuhrmenge in Tonnen; Zolltarif: Kapitel 7
Quantité d'importation en tonnes; tarif douanier: chapitre 7

Gemüsearten	Januar ~ Janvier			Jahr ~ Année			Variétés de légumes
	2022	2023	Veränderung in %	2021	2022	Variation en %	
Salate	5 410	5 616	3.8	31 973	28 072	-12.2	Salades
Chicorée Witloof	109	126	15.4	2 173	1 907	-12.2	Chicorée Witloof
Cicorino	39	55	41.5	1 213	1 060	-12.6	Cicorino
Eichenlaub	296	281	-5.1	784	701	-10.6	Feuilles de chêne
Eisbergsalate	2 231	2 280	2.2	13 121	11 013	-16.1	Laitue iceberg
Endivien	1 067	1 128	5.8	5 876	5 274	-10.2	Chicorée
Kopfsalate	943	889	-5.8	3 831	2 995	-21.8	Laitue pommée
Nüsslisalat	62	62	-1.5	484	404	-16.4	Rampon
Übrige	662	796	20.2	4 492	4 716	5.0	Autres
Tomaten	5 410	5 371	-0.7	37 560	34 979	-6.9	Tomates
Kohlgemüse	5 795	5 250	-9.4	29 496	26 900	-8.8	Choux
Blumenkohl	3 818	3 678	-3.7	8 375	17 386	...	Chou-fleur
Broccoli	-	-	...	11 205	-	...	Broccoli
Übrige	1 977	1 572	-20.5	9 915	9 513	-4.0	Autres
Wurzel- und Knollengemüse	1 788	1 782	-0.4	11 484	12 447	8.4	Légumes-racines et -tubercules
Fenchel	1 010	1 061	5.1	6 122	4 920	-19.6	Fenouil
Radieschen	132	130	-1.3	388	332	-14.2	Radis
Sellerie	437	394	-9.8	2 371	2 984	25.9	Céleri
Übrige	209	196	-6.4	2 603	4 210	61.7	Autres
Zwiebeln	735	866	17.8	6 174	12 078	95.6	Oignons
Lauch	669	478	-28.6	2 266	2 503	10.5	Poireau
Karotten	97	118	21.8	2 855	4 545	59.2	Carottes
Gurken	2 476	2 500	1.0	19 454	19 179	-1.4	Concombres
Küchenkräuter	179	196	9.4	1 162	1 114	-4.1	Herbes potagères
Petersilie	161	172	7.4	1 007	887	-12.0	Persil
Übrige	18	23	27.2	154	227	47.3	Autres
Zucchetti	-	-	...	16 886	-	...	Courgettes
Hülsenfrüchte	497	494	-0.7	5 104	4 018	-21.3	Légumineuses
Andere Gemüse	7 953	7 875	-1.0	71 992	80 142	11.3	Autres légumes
Total frisches Gemüse	31 009	30 546	-1.5	236 404	225 975	-4.4	Légumes frais, total
Kartoffeln ¹	10 419	5 358	-48.6	36 240	83 031	...	Pommes de terre ¹
Pilze, frisch oder gekühlt	435	448	2.9	5 500	5 190	-5.6	Champignons, frais ou réfrigérés
Gemüse ² , gefroren	1 184	1 207	1.9	11 846	10 789	-8.9	Légumes ² , congelés
Gemüse ² , vorläufig haltbar gemacht	90	125	38.6	1 300	879	-32.4	Légumes ² , conservés provisoirement
Gemüse ² , getrocknet	316	311	-1.6	3 118	3 041	-2.5	Légumes ² , séchés
Hülsenfrüchte, getrocknet	3 030	2 454	-19.0	21 484	24 416	13.6	Légumineuses, sèches
Maniok, Süsskartoffeln u.ä.	591	562	-5.0	6 429	5 920	-7.9	Manioc, patates douces et autres
Pflanzkartoffeln, Setz Zwiebeln	1 725	2 221	28.7	4 350	5 837	34.2	Plants de pomme de terre, petits oignons à planter
Total Kapitel 7	48 800	43 232	-11.4	326 670	365 078	11.8	Chapitre 7, total

¹ Ohne Pflanzkartoffeln

² Inklusiv Pilze und Kartoffeln

¹ Sans plants de pomme de terre

² Y compris champignons et pommes de terre

./.

Importe von Frischgemüse nach Monat, Menge Importation de légumes frais par mois, quantité

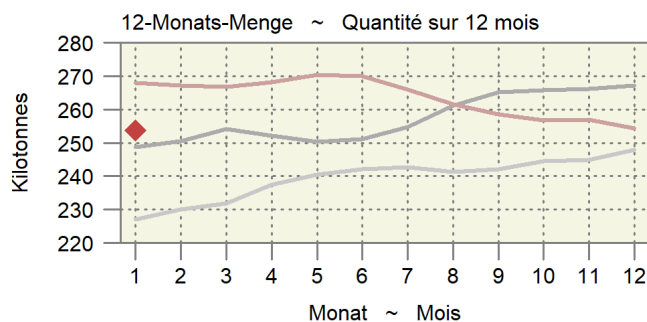
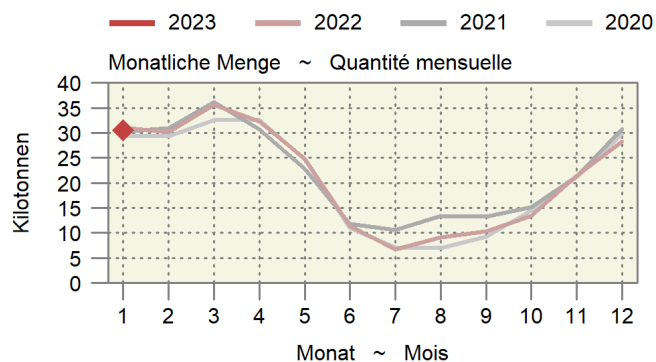

5.2 Einfuhr von Gemüse Importations de légumes

Fortsetzung
Suite

Einfuhrwert in tausend CHF, franko Grenze, unverzollt; Zolltarif: Kapitel 7

Valeur d'importation en milliers de CHF, franco frontière, non dédouanée; tarif douanier: chapitre 7

Gemüsearten	Januar ~ Janvier			Jahr ~ Année			Variétés de légumes
	2022	2023	Veränderung in %	2021	2022	Variation en %	
Salate	10 418	10 488	0.7	58 176	51 602	-11.3	Salades
Chicorée Witloof	432	531	22.9	7 137	5 820	-18.5	Chicorée Witloof
Cicorino	148	191	29.1	2 447	2 344	-4.2	Cicorino
Eichenlaub	914	737	-19.3	2 098	2 078	-1.0	Feuilles de chêne
Eisbergsalate	3 579	3 554	-0.7	19 296	16 939	-12.2	Laitue iceberg
Endivien	1 532	1 658	8.2	7 756	7 150	-7.8	Chicorée
Kopfsalate	1 823	1 625	-10.8	7 037	5 414	-23.1	Laitue pommée
Nüsslisalat	322	314	-2.5	2 560	1 943	-24.1	Rampon
Übrige	1 668	1 877	12.5	9 846	9 915	0.7	Autres
Tomaten	12 501	12 091	-3.3	86 786	83 794	-3.4	Tomates
Kohlgemüse	9 874	10 149	2.8	52 997	46 576	-12.1	Choux
Blumenkohl	7 256	7 643	5.3	16 938	33 168	95.8	Chou-fleur
Broccoli	-	-	...	22 335	-	...	Broccoli
Übrige	2 618	2 506	-4.3	13 725	13 408	-2.3	Autres
Wurzel- und Knollengemüse	3 293	2 654	-19.4	16 123	17 476	8.4	Légumes-racines et -tubercules
Fenchel	2 161	1 573	-27.2	8 938	9 518	6.5	Fenouil
Radieschen	240	259	7.8	848	654	-22.9	Radis
Sellerie	616	536	-13.0	3 764	3 761	-0.1	Céleri
Übrige	276	286	3.7	2 572	3 542	37.7	Autres
Zwiebeln	1 341	1 413	5.4	10 713	12 550	17.1	Oignons
Lauch	857	692	-19.2	2 998	3 162	5.5	Poireau
Karotten	262	392	49.4	4 762	5 516	15.8	Carottes
Gurken	4 640	4 996	7.7	32 328	35 963	11.2	Concombres
Küchenkräuter	732	729	-0.4	4 511	5 029	11.5	Herbes potagères
Petersilie	570	501	-12.1	3 060	2 901	-5.2	Persil
Übrige	162	228	40.6	1 452	2 128	46.6	Autres
Zucchetti	-	-	...	25 334	-	...	Courgettes
Hülsenfrüchte	1 679	1 779	6.0	17 971	14 496	-19.3	Légumineuses
Andere Gemüse	19 941	19 258	-3.4	226 582	233 069	2.9	Autres légumes
Total frisches Gemüse	65 538	64 641	-1.4	539 281	509 234	-5.6	Légumes frais, total
Kartoffeln ¹	4 243	2 557	-39.7	18 639	38 705	...	Pommes de terre ¹
Pilze, frisch oder gekühlt	2 705	3 078	13.8	34 899	38 373	10.0	Champignons, frais ou réfrigérés
Gemüse ² , gefroren	2 129	2 514	18.1	22 875	23 762	3.9	Légumes ² , congelés
Gemüse ² , vorläufig haltbar gemacht	346	482	39.2	2 395	3 058	27.7	Légumes ² , conservés provisoirement
Gemüse ² , getrocknet	3 533	3 307	-6.4	32 177	33 574	4.3	Légumes ² , séchés
Hülsenfrüchte, getrocknet	3 054	2 567	-15.9	21 063	24 090	14.4	Légumineuses, sèches
Maniok, Süsskartoffeln u.ä.	834	787	-5.6	9 434	8 451	-10.4	Manioc, patates douces et autres
Pflanzkartoffeln, Setz Zwiebeln	1 151	1 645	42.9	3 129	3 993	27.6	Plants de pomme de terre, petits oignons à planter
Total Kapitel 7	83 533	81 579	-2.3	683 892	683 240	-0.1	Chapitre 7, total

¹ Ohne Pflanzkartoffeln

² Inklusive Pilze und Kartoffeln

¹ Sans plants de pomme de terre

² Y compris champignons et pommes de terre

5.3 Einfuhr von Früchten und Nüssen Importations de fruits et de noix

Einfuhrmenge in Tonnen; Zolltarif: Kapitel 8
Quantité d'importation en tonnes; tarif douanier: chapitre 8

Zoll- Unterkapitel	Fruchtarten	Januar ~ Janvier			Jahr ~ Année			Variétés de fruits
		2022	2023	Veränderung in %	2021	2022	Variation en %	
Sous-chapitre douanier								
801	Kokos-, Para- und Cashewnüsse	508	441	-13.2	5 908	5 777	-2.2	Noix de coco, noix du Brésil et noix du cajou
802	Anderer Nüsse und Schalenfrüchte	2 523	2 336	-7.4	29 069	28 751	-1.1	Autres noix et fruits à écales
803	Bananen	8 110	8 039	-0.9	102 252	100 233	-2.0	Bananen
804	Datteln, Feigen, Ananas, Avocados und Mangos	5 033	4 955	-1.6	62 302	60 630	-2.7	Dattes, figues, ananas, avocats et mangues
805	Zitrusfrüchte	21 857	21 496	-1.7	153 630	149 964	-2.4	Agrumes
806	Weintrauben	1 289	1 258	-2.5	36 239	34 376	-5.1	Raisins
	Tafeltrauben	912	919	0.7	31 041	29 451	-5.1	Raisin de table
	Trauben für Wein	-	0	...	1 032	963	-6.7	Raisin à vin
807	Getrocknete Trauben	377	338	-10.2	4 166	3 963	-4.9	Raisin sec
	Melonen und Papaya	485	466	-3.8	61 862	62 430	0.9	Melon et papaye
808	Äpfel, Birnen und Quitten, frisch	1 124	511	-54.5	17 673	17 923	1.4	Pommes, poires et coings, frais
	Äpfel	582	263	-54.8	9 160	8 595	-6.2	Pommes
	Birnen und Quitten	542	249	-54.1	8 485	9 321	9.9	Poires et coings
	Mostobst	-	-	...	28	7	-75.1	Fruits à cidre
809	Steinobst, frisch	95	105	10.3	49 288	44 848	-9.0	Fruits à noyau, frais
	Aprikosen	0	2	...	10 371	6 484	-37.5	Apricots
	Kirschen	1	1	63.0	3 710	3 001	-19.1	Cerises
	Pfirsiche, Nektarinen etc.	1	3	83.2	28 092	28 345	0.9	Pêches, nectarines etc.
	Zwetschgen, Pflaumen etc.	93	100	7.6	7 115	7 018	-1.4	Pruneaux, prunes etc.
	Andere Früchte, frisch	3 874	3 069	-20.8	52 193	51 413	-1.5	Autres fruits, frais
810	Erdbeeren	337	393	16.7	14 686	14 184	-3.4	Fraises
	Himbeeren	259	250	-3.5	4 462	4 207	-5.7	Framboises
	Beeren a.n.g.	477	520	8.9	7 793	8 583	10.1	Baies n.d.a.
	Kiwis	1 250	1 141	-8.7	11 946	12 040	0.8	Kiwis
	Früchte a.n.g.	460	343	-25.5	4 232	4 305	1.7	Fruits n.d.a.
	Tropische Früchte a.n.g.	1 091	422	-61.3	9 074	8 095	-10.8	Fruits tropicaux n.d.a.
811	Früchte, gefroren	2 083	2 337	12.2	23 764	22 297	-6.2	Fruits, congelés
812	Früchte, vorkonserviert	32	14	-56.8	310	313	1.2	Fruits, conservés provisoirement
813	Früchte und Schalenfrüchte, getrocknet	338	364	7.8	3 999	3 787	-5.3	Fruits, séchés
814	Schalen von Zitrusfrüchten oder Melonen	46	52	14.9	271	249	-8.3	Écorces d'agrumes ou de melons
Total		47 395	45 443	-4.1	598 759	582 989	-2.6	Total

./.

Importe von Früchten nach Monat, Menge Importation de fruits par mois, quantité

Zollkapitel 8 ohne Nüsse; am rechten Rand wird die letzte 12-Monats-Menge und die Entwicklung angegeben.
Chapitre douanier 8 à l'exception des noix ; dans la marge droite, la dernière quantité sur 12 mois est indiquée.

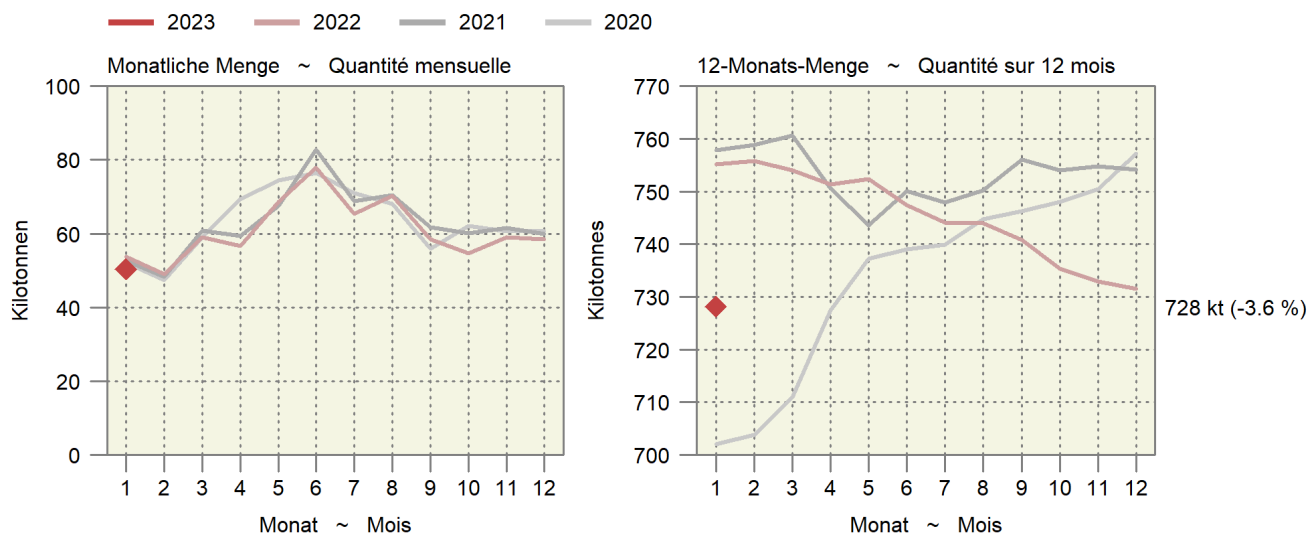

5.3 Einfuhr von Früchten und Nüssen Importations de fruits et de noix

Fortsetzung
Suite

Einfuhrwert in tausend CHF, franko Grenze, unverzollt; Zolltarif: Kapitel 8
Valeur d'importation en milliers de CHF, franco frontière, non dédouanée; tarif douanier: chapitre 8

Zoll- Unterkapitel	Fruchtarten	Januar ~ Janvier			Jahr ~ Année			Variétés de fruits
		2022	2023	Veränderung in %	2021	2022	Variation en %	
Sous-chapitre douanier								
801	Kokos-, Para- und Cashewnüsse	3 344	2 643	-21.0	37 157	38 957	4.8	Noix de coco, noix du Brésil et noix du cajou
802	Andere Nüsse und Schalenfrüchte	16 495	14 674	-11.0	203 171	187 377	-7.8	Autres noix et fruits à écales
803	Bananen	8 400	8 583	2.2	103 088	104 385	1.3	Bananen
804	Datteln, Feigen, Ananas, Avocados und Mangos	13 301	13 706	3.0	175 511	165 252	-5.8	Dattes, figues, ananas, avocats et mangues
805	Zitrusfrüchte	29 570	31 415	6.2	215 681	207 077	-4.0	Agrumes
806	Weintrauben	3 721	3 659	-1.7	86 378	80 785	-6.5	Raisins
	Tafeltrauben	2 880	2 933	1.8	74 567	69 807	-6.4	Raisin de table
	Trauben für Wein	-	0	...	1 609	1 704	5.9	Raisin à vin
	Getrocknete Trauben	841	727	-13.6	10 202	9 274	-9.1	Raisin sec
807	Melonen und Papaya	974	996	2.3	71 092	81 997	15.3	Melon et papaye
808	Äpfel, Birnen und Quitten, frisch	1 250	653	-47.8	22 463	21 765	-3.1	Pommes, poires et coings, frais
	Äpfel	618	371	-39.9	10 351	8 674	-16.2	Pommes
	Birnen und Quitten	632	282	-55.4	12 106	13 090	8.1	Poires et coings
	Mostobst	-	-	...	6	2	-65.8	Fruits à cidre
809	Steinobst, frisch	209	218	4.0	118 606	100 955	-14.9	Fruits à noyau, frais
	Aprikosen	1	8	...	28 695	16 525	-42.4	Apricots
	Kirschen	10	13	37.9	17 656	12 847	-27.2	Cerises
	Pfirsiche, Nektarinen etc.	3	13	...	58 057	59 819	3.0	Pêches, nectarines etc.
	Zwetschgen, Pflaumen etc.	195	183	-6.1	14 197	11 764	-17.1	Pruneaux, prunes etc.
810	Andere Früchte, frisch	16 802	15 025	-10.6	253 474	245 479	-3.2	Autres fruits, frais
	Erdbeeren	2 034	2 172	6.8	62 942	60 111	-4.5	Fraises
	Himbeeren	2 804	2 388	-14.8	47 461	43 307	-8.8	Framboises
	Beeren a.n.g.	4 120	4 184	1.6	66 619	66 982	0.5	Baies n.d.a.
	Kiwis	3 917	3 419	-12.7	37 752	37 646	-0.3	Kiwis
	Früchte a.n.g.	1 288	1 140	-11.5	14 157	14 235	0.6	Fruits n.d.a.
	Tropische Früchte a.n.g.	2 639	1 722	-34.7	24 543	23 197	-5.5	Fruits tropicaux n.d.a.
811	Früchte, gefroren	6 469	8 183	26.5	75 547	76 776	1.6	Fruits, congelés
812	Früchte, vorkonserviert	79	31	-60.4	772	720	-6.8	Fruits, conservés provisoirement
813	Früchte und Schalenfrüchte, getrocknet	2 421	3 038	25.5	31 993	33 202	3.8	Fruits, séchés
814	Schalen von Zitrusfrüchten oder Melonen	90	94	3.8	905	1 359	50.2	Écorces d'agrumes ou de melons
	Total	103 125	102 920	-0.2	1 395 838	1 346 085	-3.6	Total

Bundesamt für Zoll und Grenzsicherheit (BAZG)

Office fédéral de la douane et de la sécurité des frontières (OFDF)

5.4 Einfuhr von Gemüse-, Fruchtzubereitungen und Getränken Importations de préparations de légumes, de préparations de fruits et de boissons

Zolltarif: Kapitel 20 (Zubereitungen von Gemüse, Früchten oder anderen Pflanzenteilen), Kapitel 22 (Getränke, alkoholische Flüssigkeiten und Essig)
Tarif douanier: chapitre 20 (préparations de légumes, de fruits ou d'autres parties de plantes), chapitre 22 (boissons, liquides alcooliques et vinaigres)

Produkte	Januar ~ Janvier			Jahr ~ Année			Produits
	2022	2023	Veränderung in %	2021	2022	Variation en %	
Menge in Tonnen ~ Quantité en tonnes							
Gemüse-/Fruchtzubereitungen							Préparations de légumes et de fruits
Zubereitungen in Essig	1 085	1 073	-1.1	14 032	14 598	4.0	Préparations au vinaigre
Tomaten, Tomatenpüree	4 841	3 784	-21.8	48 619	52 039	7.0	Tomates, concentrés de tomates
Pilze, konserviert	299	268	-10.5	3 020	3 116	3.2	Champignons, conservés
Gemüse, konserviert	3 658	3 136	-14.3	44 249	46 043	4.1	Légumes, conservés
Gemüse und Früchte, mit Zucker konserviert	80	68	-15.2	915	821	-10.3	Légumes et fruits, confits au sucre
Konfitüren, Fruchtgelees usw.	893	1 005	12.5	12 893	12 816	-0.6	Confitures, gelées, etc.
Früchte und andere Pflanzenteile, konserviert	3 173	2 826	-10.9	40 091	39 565	-1.3	Fruits et autres parties de plantes, conservés
Getränke							Boissons
Fruchtsäfte	6 446	5 579	-13.5	76 646	74 808	-2.4	Jus de fruits
Apfel-/Birnen-saft	470	134	-71.4	2 113	2 325	10.0	Jus de pomme/poire
Traubensaft	236	292	24.0	6 402	6 502	1.6	Jus de raisin
Orangensaft	2 635	2 618	-0.6	34 164	32 349	-5.3	Jus d'orange
Gemüsesaft	541	394	-27.0	3 726	3 966	6.4	Jus de légumes
Anderer Fruchtsäfte und Mischungen	2 376	1 998	-15.9	27 165	26 467	-2.6	Autres jus de fruits, mélanges
Frucht- und Gemüsesäfte, verdünnt	189	141	-25.8	3 076	3 198	4.0	Jus de fruits ou de légumes, dilués
Wasser, Mineralwasser	40 093	42 812	6.8	507 580	539 723	6.3	Eaux, eaux minérales
Anderer nicht alkoholische Getränke	22 759	23 879	4.9	343 024	351 643	2.5	Autres boissons non alcooliques
Bier	6 473	7 202	11.3	111 522	112 930	1.3	Bière
Wein	12 914	12 502	-3.2	200 141	186 352	-6.9	Vin
Spirituosen	10 682	9 695	-9.2	131 631	156 309	18.7	Spiritueux
Speiseessig	876	964	10.0	14 081	13 703	-2.7	Vinaigre
Total	114 272	114 793	0.5	1 548 445	1 604 467	3.6	Total

Wert in tausend CHF, franko Grenze, unverzollt ~ Valeur en milliers de CHF, franco frontière, non dédouanée

Gemüse-/Fruchtzubereitungen							Préparations de légumes et de fruits
Zubereitungen in Essig	2 700	2 619	-3.0	33 426	33 714	0.9	Préparations au vinaigre
Tomaten, Tomatenpüree	6 326	6 505	2.8	62 295	71 713	15.1	Tomates, concentrés de tomates
Pilze, konserviert	1 026	1 159	12.9	11 464	12 393	8.1	Champignons, conservés
Gemüse, konserviert	10 335	9 397	-9.1	135 717	138 233	1.9	Légumes, conservés
Gemüse und Früchte, mit Zucker konserviert	364	252	-30.8	4 266	3 941	-7.6	Légumes et fruits, confits au sucre
Konfitüren, Fruchtgelees usw.	3 043	3 572	17.4	42 748	42 963	0.5	Confitures, gelées, etc.
Früchte und andere Pflanzenteile, konserviert	13 565	12 343	-9.0	171 564	176 533	2.9	Fruits et autres parties de plantes, conservés
Getränke							Boissons
Fruchtsäfte	12 567	12 038	-4.2	139 438	141 760	1.7	Jus de fruits
Apfel-/Birnen-saft	353	208	-41.1	2 050	2 237	9.1	Jus de pomme/poire
Traubensaft	186	194	4.6	4 302	4 213	-2.1	Jus de raisin
Orangensaft	3 366	3 607	7.2	45 072	44 207	-1.9	Jus d'orange
Gemüsesaft	715	725	1.4	6 083	5 147	-15.4	Jus de légumes
Anderer Fruchtsäfte und Mischungen	7 554	6 931	-8.2	76 100	79 615	4.6	Autres jus de fruits, mélanges
Frucht- und Gemüsesäfte, verdünnt	393	371	-5.5	5 831	6 341	8.8	Jus de fruits ou de légumes, dilués
Wasser, Mineralwasser	6 331	7 673	21.2	89 579	94 677	5.7	Eaux, eaux minérales
Anderer nicht alkoholische Getränke	22 795	29 551	29.6	346 284	386 898	11.7	Autres boissons non alcooliques
Bier	6 996	7 962	13.8	113 409	115 806	2.1	Bière
Wein	86 378	87 670	1.5	1 373 230	1 314 538	-4.3	Vin
Spirituosen	27 620	27 792	0.6	335 978	418 572	24.6	Spiritueux
Speiseessig	2 355	1 189	-49.5	24 809	23 980	-3.3	Vinaigre
Total	202 401	209 721	3.6	2 884 207	2 975 720	3.2	Total

5.5 Bilanz des Aussenhandels mit Milchprodukten nach Zollkapitel Balance commerciale des produits laitiers par chapitre douanier

Die Milchprodukte werden nach Gehalt an verwertbarer Energie in Millionen Vollmilchäquivalente (VMA) umgerechnet. Ein VMA entspricht einem kg Kuh-Vollmilch mit einer verwertbaren Energie von 2800 Kilojoule (kJ). Die Milchprodukte werden gemäss der potentiell essbaren Substanz (Konsumentensicht, Methode der Nahrungsmittelbilanz NMB08) berücksichtigt: Bei Halbhart- und Hartkäse wird ein Abzug für die Rinde vorgenommen.

Les produits laitiers sont convertis selon la teneur en énergie métabolisable en millions d'équivalents en lait entier (ELE). Un ELE correspond à un kg de lait de vache entier avec une énergie métabolisable de 2800 kilojoule (kJ). Les produits laitiers sont pris en compte avec leur matière comestible (vue du consommateur, méthode du bilan alimentaire BA08): Une déduction est appliquée pour la croûte des fromages à pâte mi-dure et pâte dure.

Produkte	Januar ~ Janvier		Veränderung in %	Jahr - Année		Produits	
	2022	2023		2021	2022		Variation en %
Einfuhr ~ Importations							
Zollkapitel 4 nach Produkten						Chapitre douanier 4 par produits	
Konsummilch	2.4	2.1	-14.3	27.1	25.9	-4.3	Lait de consommation
Käse	19.5	20.8	6.5	285.8	274.9	-3.8	Fromage
Frischkäse	6.3	6.8	8.7	94.2	93.7	-0.6	Fromage frais
Weichkäse	3.0	3.3	12.2	47.5	45.6	-4.0	Fromage à pâte molle
Halbhartkäse	5.2	5.0	-2.7	70.3	65.5	-6.8	Fromage à pâte mi-dure
Hartkäse	5.1	5.6	9.9	73.7	70.0	-5.0	Fromage à pâte dure
Rahm	0.6	0.5	-24.2	5.7	7.3	27.5	Crème
Jogurt	0.5	0.5	-3.4	6.8	6.5	-4.7	Yogourt
Frischmilchprodukte	0.0	0.0	-73.3	0.4	0.3	-38.0	Produits laitiers frais
Dauermilchwaren	3.1	4.7	49.9	41.9	36.8	-12.3	Conserves de lait
Milchproteinprodukte	0.0	0.0	-61.4	0.1	0.1	-3.4	Protéines du lait
Butter	3.7	12.3	...	55.3	109.4	97.7	Beurre
Total Zollkapitel 4	29.9	40.8	36.3	423.1	461.1	9.0	Chapitre 4, total
Milchprodukte in anderen Zollkapiteln							Produit laitiers en d'autres chapitres
15: Fette und Öle	0.0	0.0	11	0.1	0.1	-30.8	15: Huiles et graisses
17: Zucker und Zuckerwaren	0.2	0.3	53.5	2.2	2.5	15.8	17: Sucre et sucreries
18: Kakao und Zubereitungen aus Kakao	2.3	2.6	13.5	31.2	32.6	4.7	18: Cacao et ses préparations
19: Getreidezubereitungen	6.1	5.9	-2.2	78.5	80.0	1.9	19: Prép. à la base de céréales
20: Gemüse- und Fruchtzubereitungen	0.0	0.0	-37.0	0.4	0.4	0.2	20: Prép. à la base de légumes/fruits
21: Verschiedene Lebensmittelzubereitungen	3.6	3.2	-10.3	42.6	44.1	3.5	21: Préparation diverses
22: Getränke	0.1	0.2	8.5	2.1	2.2	7.3	22: Boissons
Total übrige Zollkapitel	12.2	12.1	-0.9	157.0	161.9	3.1	Autres chapitres douaniers, total
Total Einfuhr	42.2	52.9	25.5	580.2	623.0	7.4	Importations, total
Ausfuhr ~ Exportations							
Zollkapitel 4 nach Produkten							Chapitre douanier 4 par produits
Konsummilch	0.1	0.1	-29.1	2.4	1.2	-49.4	Lait de consommation
Käse	25.0	22.8	-9.0	370.4	344.4	-7.0	Fromage
Frischkäse	2.7	2.9	6.3	35.5	35.9	1.2	Fromage frais
Weichkäse	0.1	0.1	-19.4	2.6	1.9	-25.2	Fromage à pâte molle
Halbhartkäse	6.6	6.9	5.8	112.7	105.1	-6.8	Fromage à pâte mi-dure
Hartkäse	15.6	12.8	-17.9	219.7	201.5	-8.3	Fromage à pâte dure
Rahm	0.5	0.7	37.3	5.5	5.8	5.1	Crème
Jogurt	0.3	0.3	5.7	3.4	3.9	14.7	Yogourt
Frischmilchprodukte	1.2	1.0	-16.5	17.4	16.1	-7.5	Produits laitiers frais
Dauermilchwaren	0.6	2.7	...	55.2	31.1	-43.7	Conserves de lait
Milchproteinprodukte	0.3	0.0	-98.8	3.3	1.5	-55.0	Protéines du lait
Butter	0.2	0.1	-59.9	3.2	1.6	-52.2	Beurre
Total Zollkapitel 4	28.2	27.7	-1.9	461.0	405.6	-12.0	Chapitre 4, total
Milchprodukte in anderen Zollkapiteln							Produit laitiers en d'autres chapitres
15: Fette und Öle	-	-	...	-	0.0	...	15: Huiles et graisses
17: Zucker und Zuckerwaren	1.5	1.5	-3.5	15.8	18.7	18.4	17: Sucre et sucreries
18: Kakao und Zubereitungen aus Kakao	9.5	10.2	7.3	117.4	132.9	13.2	18: Cacao et ses préparations
19: Getreidezubereitungen	13.2	12.6	-4.2	135.7	141.4	4.2	19: Prép. à la base de céréales
20: Gemüse- und Fruchtzubereitungen	0.0	0.0	-63.3	0.0	0.0	-69.7	20: Prép. à la base de légumes/fruits
21: Verschiedene Lebensmittelzubereitungen	2.9	2.8	-3.4	40.1	40.5	0.8	21: Préparation diverses
22: Getränke	2.0	1.9	-7.1	22.6	22.4	-1.0	22: Boissons
Total übrige Zollkapitel	29.1	28.9	-0.6	331.7	355.9	7.3	Autres chapitres douaniers, total
Total Ausfuhr	57.3	56.6	-1.2	792.6	761.5	-3.9	Exportations, total

5.6 Aussenhandel mit Käse Commerce extérieur du fromage

Menge, Wert und Durchschnittspreise der Zolltarifpositionen 406, d.h. ohne Fertigfondue und Käse in verarbeiteten Produkten
Quantité, valeur et prix moyens des positions tarifaires 406, c'est-à-dire sans fondue et sans fromage dans des produits confectionnés

Jahr	Jan	Feb	Mrz	Apr	Mai	Jun	Jul	Aug	Sep	Okt	Nov	Dez	Jahr
Année	Jan	Fév	Mar	Avr	Mai	Jun	Jul	Aoû	Sep	Oct	Nov	Déc	Année
Exportmenge in Tonnen ~ Quantité exportée en tonnes													
2021	5 321	6 028	7 387	5 604	5 872	5 965	5 559	6 335	6 973	7 063	8 340	7 333	77 779
2022	5 249	5 798	6 643	5 064	5 309	5 362	5 424	6 060	6 277	6 561	7 858	6 982	72 587
2023	4 847												
Importmenge in Tonnen ~ Quantité importée en tonnes													
2021	5 389	5 948	8 098	6 622	6 846	6 643	6 167	6 265	6 140	5 520	5 912	6 243	75 794
2022	5 232	5 565	6 964	5 987	6 944	6 702	5 765	6 202	6 058	5 744	6 116	5 798	73 077
2023	5 628												
Exportwert in tausend CHF ~ Valeur d'exportation en milliers de CHF													
2021	49 042	56 242	69 832	49 820	51 051	50 761	48 045	57 309	69 059	70 431	84 247	71 443	727 281
2022	48 237	54 460	63 639	45 823	48 881	47 709	49 674	57 135	64 620	71 018	84 281	70 195	705 674
2023	48 100												
Importwert in tausend CHF ~ Valeur d'importation en milliers de CHF													
2021	33 841	37 912	53 501	43 156	44 670	42 874	39 577	40 114	38 935	35 045	38 263	39 944	487 831
2022	32 995	36 563	45 360	39 189	47 740	46 335	39 509	43 445	41 293	40 585	45 037	43 642	501 693
2023	41 790												
Exportpreis in CHF/kg ~ Prix à l'exportation en CHF/kg													
2021	9.22	9.33	9.45	8.89	8.69	8.51	8.64	9.05	9.90	9.97	10.10	9.74	9.29
2022	9.19	9.39	9.58	9.05	9.21	8.90	9.16	9.43	10.30	10.83	10.73	10.05	9.65
2023	9.92												
Importpreis in CHF/kg ~ Prix à l'importation en CHF/kg													
2021	6.28	6.37	6.61	6.52	6.52	6.45	6.42	6.40	6.34	6.35	6.47	6.40	6.43
2022	6.31	6.57	6.51	6.55	6.87	6.91	6.85	7.00	6.82	7.07	7.36	7.53	6.86
2023	7.43												

Bundesamt für Zoll und Grenzsicherheit (BAZG)

Office fédéral de la douane et de la sécurité des frontières (OFDF)

Entwicklung der Menge und des Wertes der Käseexporte und -importe Évolution de la quantité et de la valeur des exportations et importations de fromage

In Tonnen und in Millionen CHF ~ En tonnes et en millions de CHF

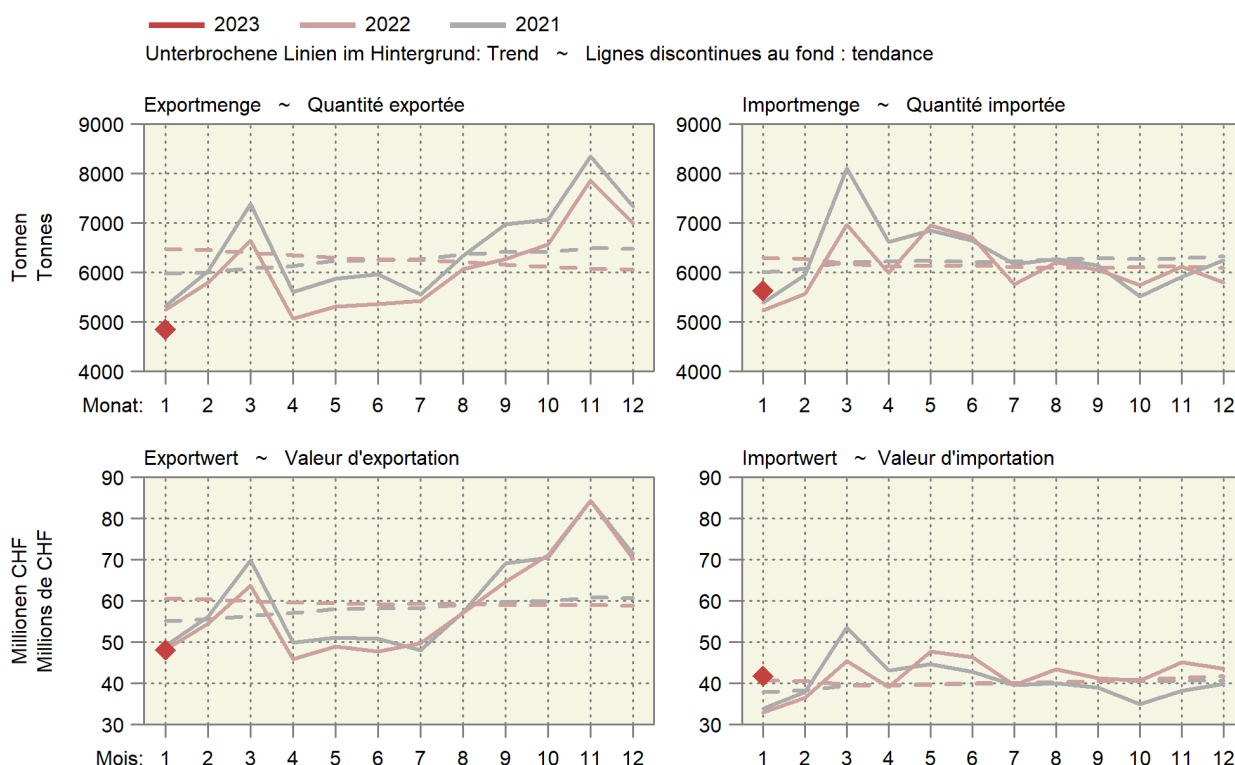

5.7 Käseimport nach Sorten Importations de fromages par variété

Einfuhrmenge in Tonnen ~ Quantité d'importation en tonnes

Käsearten, -sorten	Januar ~ Janvier			Jahr ~ Année			Variétés de fromage
	2022	2023	Veränderung in %	2021	2022	Variation en %	
Frischkäse	2 170	2 390	10.1	31 377	31 044	-1.1	Fromages frais
Mascarpone, Ricotta Romana	48	81	70.0	1 461	1 282	-12.3	Mascarpone, Ricotta Romana
Mozzarella	429	314	-26.8	5 927	5 592	-5.6	Mozzarella
Andere Frischkäse	1 693	1 994	17.8	23 989	24 169	0.8	Autres fromages frais
Weichkäse	855	966	13.0	13 592	13 110	-3.5	Fromages à pâte molle
Danablu, Gorgonzola, Roquefort	42	43	1.3	702	621	-11.5	Danablu, Gorgonzola, Roquefort
Weichkäse mit Schimmelbildung	90	91	1.0	1 277	1 223	-4.3	Fromage à pâte molle persillée
Brie, Camembert, Italico	122	178	45.1	1 661	1 941	16.8	Brie, Camembert, Italico
Weichkäse, andere	601	655	9.1	9 952	9 325	-6.3	Autres fromages à pâte molle
Halbhartkäse	1 048	1 008	-3.8	14 257	13 303	-6.7	Fromages à pâte mi-dure
Halbhartkäse mit Schimmelbildung	4	1	-73.4	66	46	-30.9	Fromage à pâte mi-dure persillée
Caciocavallo, Fontina, Brà, u.a.	16	40	...	360	273	-24.4	Caciocavallo, Fontina, Brà, etc.
Tilsiter	6	6	-5.2	85	87	1.6	Tilsit
Halbhartkäse, andere	958	882	-7.9	12 596	11 982	-4.9	Autres fromages à pâte mi-dure
Halbhartkäse, gerieben	64	79	23.8	1 150	916	-20.3	Fromage à pâte mi-dure, râpé
Hartkäse	456	520	14.0	6 869	6 219	-9.5	Fromages à pâte dure
Kräuterkäse (Schabziger)	0	1	...	2	24	...	Fromage glaronais aux herbes (schabziger)
Hartkäse mit Schimmelbildung	1	1	61.0	27	18	-35.6	Fromage à pâte dure persillée
Caciocavallo, Fontina, Brà, u.a.	15	16	9.5	322	205	-36.4	Caciocavallo, Fontina, Brà, etc.
Emmentaler	1	1	50.3	96	29	-69.3	Emmental
Hartkäse, andere	364	445	22.0	5 526	5 135	-7.1	Autres fromages à pâte dure
Hartkäse, gerieben	76	57	-24.9	895	808	-9.7	Fromage à pâte dure, râpé
Extra Hartkäse	365	391	6.9	5 191	5 259	1.3	Fromages à pâte extra-dure
Total aller Sorten exkl. Schmelzkäse	4 894	5 274	7.8	71 286	68 934	-3.3	Fromages, toutes les variétés, non compris fromage fondu
Schmelzkäse	337	353	4.7	4 507	4 143	-8.1	Fromage fondu

Bundesamt für Zoll und Grenzsicherheit (BAZG)

Office fédéral de la douane et de la sécurité des frontières (OFDF)

5.8 Käseausfuhr nach Sorten Exportations de fromage par variété

Ausfuhrmenge in Tonnen ~ Quantité d'exportation en tonnes

Käsearten, -sorten	Januar ~ Janvier			Jahr ~ Année			Variétés de fromage
	2022	2023	Veränderung in %	2021	2022	Variation en %	
Frischkäse	790	837	6.1	10 174	10 354	1.8	Fromages frais
Mozzarella	46	58	25.3	767	728	-5.2	Mozzarella
Andere Frischkäse	743	779	4.9	9 406	9 626	2.3	Autres fromages frais
Weichkäse	43	34	-20.1	671	548	-18.3	Fromages à pâte molle
Halbhartkäse	1 448	1 510	4.3	24 896	23 120	-7.1	Fromages à pâte mi-dure
Appenzeller®	287	313	9.1	5 075	4 363	-14.0	Appenzeller®
Tilsiter	10	11	16.7	242	288	19.1	Tilsit
Tête de Moine AOP	106	84	-20.5	1 993	1 982	-0.6	Tête de Moine AOP
Vacherin Fribourgeois AOP	37	4	-89.3	413	373	-9.8	Vacherin Fribourgeois AOP
Raclette Suisse®	122	130	7.0	3 259	3 264	0.2	Raclette Suisse®
Andere Halbhartkäse	887	967	9.0	13 914	1 258	-91.0	Autres fromages à pâte mi-dure
Hartkäse	2 569	2 180	-15.1	35 941	33 466	-6.9	Fromages à pâte dure
Emmentaler AOP	799	687	-14.1	10 772	10 298	-4.4	Emmentaler AOP
Greyerzer AOP	1 041	861	-17.3	14 168	13 293	-6.2	Le Gruyère AOP
Switzerland Swiss	265	238	-10.0	4 865	3 937	-19.1	Switzerland Swiss
Andere Hartkäse	464	394	-15.1	6 135	5 937	-3.2	Autres fromages à pâte dure
Extra Hartkäse	5	2	-56.0	99	95	-4.5	Fromages à pâte extra-dure
Schmelzkäse	60	37	-38.4	937	919	-1.9	Fromages fondus
Anderer Käse	337	218	-35.4	5 064	3 971	-21.6	Autres fromages
Fertigfondue	286	267	-6.6	4 678	4 360	-6.8	Fondue prête à l'emploi
Total	5 537	5 084	-8.2	82 460	76 833	-6.8	Total
Nachträgliche Korrekturen	10	119	...	Corrections ultérieures
Gesamttotal inkl. Korrekturen	6 187	5 549	-10.3	82 470	76 952	-6.7	Total y.c. corrections

TSM Treuhand GmbH, Quelle: Bundesamt für Zoll und Grenzsicherheit (BAZG)

TSM Fiduciaire Sàrl, source: Office fédéral de la douane et de la sécurité des frontières (OFDF)

Entwicklung der Käseausfuhr nach Sorten Évolution des exportations de fromages par variété

Änderung von Januar 2023 gegenüber Januar 2022

Variation de janvier 2023 par rapport à janvier 2022

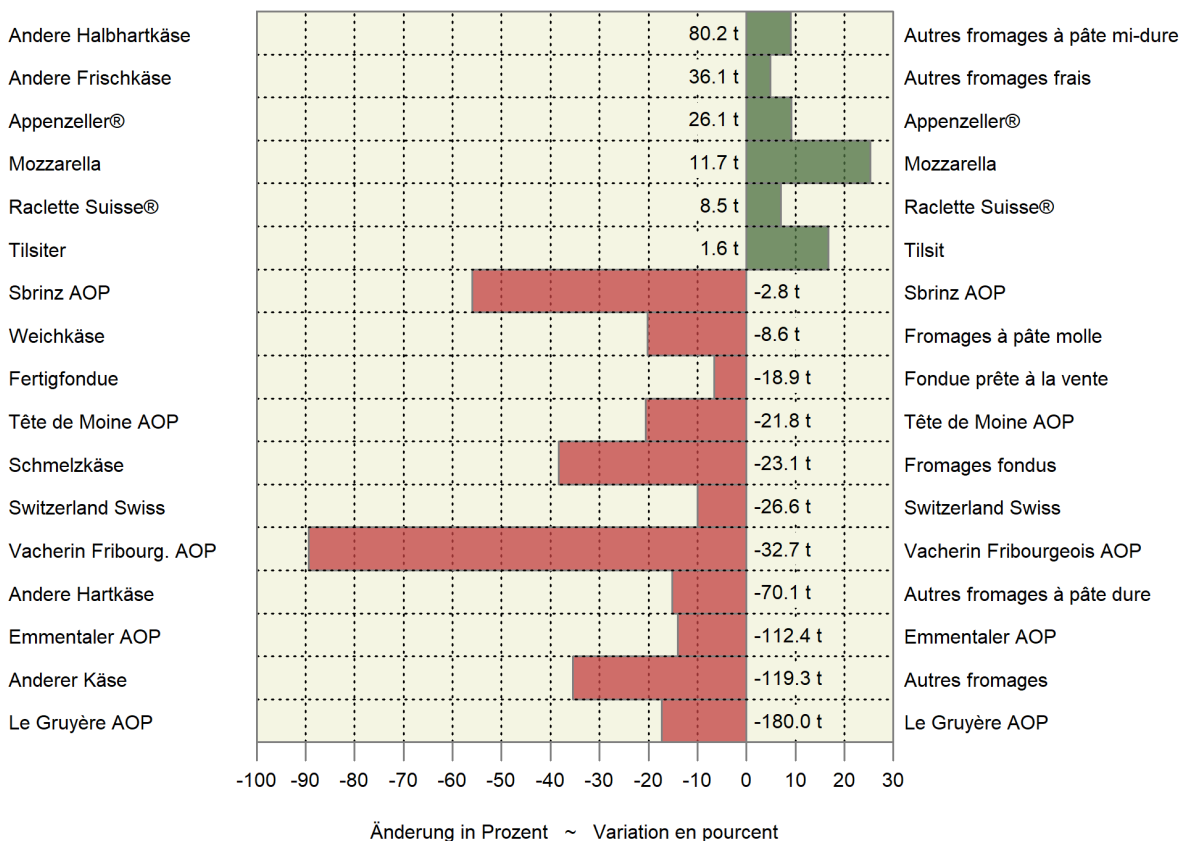

5.9 Einfuhr landwirtschaftlicher Produkte nach Zollkapitel Importations de produits agricoles par chapitre douanier

Zolltarif: Kapitel 1-24 ~ Tarif douanier: chapitres 1-24

Kapitel Chapitre	Produkte	Januar ~ Janvier			Jahr ~ Année			Produits
		2022	2023	Veränderung in %	2021	2022	Variation en %	
Menge in Tonnen ~ Quantité en tonnes								
1	Lebende Tiere (Anzahl)	72 466	51 100	-29.5	722 571	765 595	6.0	Animaux vivants (nombre)
2	Fleisch	8 357	6 926	-17.1	106 544	101 206	-5.0	Viande
3	Fische und Meeresfrüchte	3 591	3 751	4.4	48 494	48 691	0.4	Poissons et fruits de mer
4	Milch, Eier, Honig	13 124	14 554	10.9	172 011	167 688	-2.5	Lait, œufs, miel
5	Andere tierische Produkte	3 135	3 815	21.7	37 410	40 381	7.9	Autres produits animaux
6	Lebende Pflanzen, Blumen	10 026	9 719	-3.1	219 601	206 518	-6.0	Plantes vivantes, fleurs
7	Gemüse	48 800	43 232	-11.4	371 228	401 266	8.1	Légumes
8	Früchte	47 457	45 498	-4.1	598 759	583 896	-2.5	Fruits
9	Kaffee, Tee, Gewürze	18 883	20 409	8.1	235 976	239 970	1.7	Café, thé, épices
10	Getreide	96 197	97 643	1.5	810 408	1 077 211	32.9	Céréales
11	Müllereierzeugnisse	11 386	12 116	6.4	135 594	147 122	8.5	Produits de la minoterie
12	Ölsaaten, Samen	68 219	74 673	9.5	990 675	1 065 190	7.5	Oléagineux et graines
13	Gummi, Pflanzen- auszüge	652	582	-10.6	7 398	7 241	-2.1	Gommes et extraits végétaux
14	Flechtstoffe, pflanzliche Waren	467	317	-32.0	7 016	6 362	-9.3	Matières à tresser, prod. végétaux
15	Fette und Öle	15 281	14 793	-3.2	194 089	192 164	-1.0	Graisses et huiles
16	Fleisch- und Fischzubereitungen	4 140	3 535	-14.6	45 156	45 675	1.1	Prépar. de viande et de poissons
17	Zucker und Zuckerwaren	18 849	18 301	-2.9	221 500	245 958	11.0	Sucres et sucreries
18	Kakao und Zubereitungen	11 738	12 496	6.5	136 611	141 736	3.8	Cacao et ses préparations
19	Zubereitungen mit Getreide	21 990	22 224	1.1	291 495	295 665	1.4	Préparations à base de céréales
20	Früchte- und Gemüsezubereit.	20 286	17 598	-13.3	237 390	240 608	1.4	Prépar. de légumes et de fruits
21	Versch. Lebensmittelzubereit.	13 045	12 696	-2.7	156 274	160 732	2.9	Prépar. alimentaires diverses
22	Getränke	93 986	97 195	3.4	1 311 055	1 363 859	4.0	Boissons
23	Abfälle, Tierfutter	63 752	58 055	-8.9	670 314	715 028	6.7	Déchets, aliments pour animaux
24	Tabak	1 684	1 914	13.6	21 196	22 205	4.8	Tabacs
Wert in tausend CHF, franko Grenze, unverzollt ~ Valeur en milliers de CHF, franco frontière, non dédouanée								
1	Lebende Tiere	17 029	12 656	-25.7	112 416	124 065	10.4	Animaux vivants
2	Fleisch	47 049	47 040	-0.0	684 964	727 130	6.2	Viande
3	Fische und Meeresfrüchte	45 222	48 962	8.3	605 375	653 617	8.0	Poissons et fruits de mer
4	Milch, Eier, Honig	50 981	68 992	35.3	698 488	763 150	9.3	Lait, œufs, miel
5	Andere tierische Produkte	6 413	8 172	27.4	88 772	91 003	2.5	Autres produits animaux
6	Lebende Pflanzen, Blumen	40 702	39 687	-2.5	667 715	626 724	-6.1	Plantes vivantes, fleurs
7	Gemüse	83 534	81 580	-2.3	765 748	758 515	-0.9	Légumes
8	Früchte	105 307	104 403	-0.9	1 395 842	1 368 471	-2.0	Fruits
9	Kaffee, Tee, Gewürze	89 109	111 916	25.6	1 024 503	1 357 203	32.5	Café, thé, épices
10	Getreide	38 874	44 082	13.4	322 776	492 989	52.7	Céréales
11	Müllereierzeugnisse	8 086	10 911	34.9	96 088	115 900	20.6	Produits de la minoterie
12	Ölsaaten, Samen	37 832	34 477	-8.9	356 401	384 313	7.8	Oléagineux et graines
13	Gummi, Pflanzenauszüge	8 692	8 759	0.8	93 723	95 177	1.6	Gommes et extraits végétaux
14	Flechtstoffe, pflanzliche Waren	588	375	-36.2	5 577	6 353	13.9	Matières à tresser, prod. végétaux
15	Fette und Öle	37 170	40 177	8.1	410 826	500 325	21.8	Graisses et huiles
16	Fleisch- und Fischzubereitungen	33 002	30 894	-6.4	401 908	410 149	2.1	Prépar. de viande et de poissons
17	Zucker und Zuckerwaren	21 785	27 197	24.8	258 633	302 020	16.8	Sucres et sucreries
18	Kakao und Zubereitungen	52 174	55 034	5.5	650 907	631 049	-3.1	Cacao et ses préparations
19	Zubereitungen mit Getreide	72 008	81 059	12.6	952 539	995 912	4.6	Préparations à base de céréales
20	Früchte- und Gemüsezubereit.	49 532	47 512	-4.1	595 090	614 911	3.3	Prépar. de légumes et de fruits
21	Versch. Lebensmittelzubereit.	75 400	80 808	7.2	935 788	959 340	2.5	Prépar. alimentaires diverses
22	Getränke	152 869	162 209	6.1	2 289 119	2 360 812	3.1	Boissons
23	Abfälle, Tierfutter	58 858	65 194	10.8	614 646	734 162	19.4	Déchets, aliments pour animaux
24	Tabak	24 427	27 158	11.2	262 561	314 385	19.7	Tabacs
Total		1 156 642	1 239 254	7.1	14 290 405	15 387 676	7.7	Total

5.10 Ausfuhr landwirtschaftlicher Produkte nach Zollkapitel Exportations de produits agricoles par chapitre douanier

Zolltarif: Kapitel 1-24 ~ Tarif douanier: chapitres 1-24

Kapitel Chapitre	Produkte	Januar ~ Janvier			Jahr ~ Année			Produits
		2022	2023	Veränderung in %	2021	2022	Variation en %	
Menge in Tonnen ~ Quantité en tonnes								
1	Lebende Tiere (Anzahl)	129 228	33 000	-74.5	1 073 006	723 740	-32.6	Animaux vivants (nombre)
2	Fleisch	1 689	2 659	57.4	20 467	20 919	2.2	Viande
3	Fische und Meeresfrüchte	8	6	-23.7	177	165	-6.8	Poissons et fruits de mer
4	Milch, Eier, Honig	9 474	8 832	-6.8	145 559	131 681	-9.5	Lait, œufs, miel
5	Andere tierische Produkte	10 838	11 872	9.5	132 593	136 309	2.8	Autres produits animaux
6	Lebende Pflanzen, Blumen	439	405	-7.9	4 766	5 586	17.2	Plantes vivantes, fleurs
7	Gemüse	643	600	-6.6	7 705	9 201	19.4	Légumes
8	Früchte	191	182	-4.4	2 956	3 311	12.0	Fruits
9	Kaffee, Tee, Gewürze	8 683	8 942	3.0	116 048	116 119	0.1	Café, thé, épices
10	Getreide	119	167	39.7	3 335	2 926	-12.2	Céréales
11	Müllereierzeugnisse	951	753	-20.8	14 099	12 700	-9.9	Produits de la minoterie
12	Ölsaaten, Samen	136	198	45.2	3 932	2 390	-39.2	Oléagineux et graines
13	Gummi, Pflanzenauszüge	634	333	-47.5	6 413	5 585	-12.9	Gommes et extraits végétaux
14	Flechtstoffe, pflanzliche Waren	90	48	-46.8	3 930	1 782	-54.6	Matières à tresser, prod. végétaux
15	Fette und Öle	2 401	2 383	-0.7	32 861	32 193	-2.0	Graisses et huiles
16	Fleisch- und Fischzubereitungen	281	218	-22.4	2 292	3 331	45.3	Prépar. de viande et de poissons
17	Zucker und Zuckerwaren	2 724	4 561	67.4	35 516	43 734	23.1	Sucres et sucreries
18	Kakao und Zubereitungen	11 180	12 104	8.3	139 438	153 310	9.9	Cacao et ses préparations
19	Zubereitungen mit Getreide	13 913	14 186	2.0	171 930	169 350	-1.5	Préparations à base de céréales
20	Früchte- und Gemüsezubereit.	1 162	1 115	-4.1	22 003	16 979	-22.8	Prépar. de légumes et de fruits
21	Versch. Lebensmittelzubereit.	9 614	9 695	0.8	120 514	123 371	2.4	Prépar. alimentaires diverses
22	Getränke	197 397	192 023	-2.7	2 068 899	2 672 140	29.2	Boissons
23	Abfälle, Tierfutter	11 953	11 955	0.0	145 297	148 379	2.1	Déchets, aliments pour animaux
24	Tabak	1 898	1 765	-7.0	22 162	23 057	4.0	Tabacs
Wert in tausend CHF ~ Valeur en milliers de CHF								
1	Lebende Tiere	1 455	918	-36.9	22 069	20 150	-8.7	Animaux vivants
2	Fleisch	9 094	8 289	-8.9	89 370	90 610	1.4	Viande
3	Fische und Meeresfrüchte	340	185	-45.5	3 316	4 551	37.3	Poissons et fruits de mer
4	Milch, Eier, Honig	52 635	53 568	1.8	814 044	779 732	-4.2	Lait, œufs, miel
5	Andere tierische Produkte	4 211	4 033	-4.2	44 175	52 295	18.4	Autres produits animaux
6	Lebende Pflanzen, Blumen	449	441	-1.8	10 114	9 698	-4.1	Plantes vivantes, fleurs
7	Gemüse	575	568	-1.2	6 486	7 559	16.5	Légumes
8	Früchte	624	866	38.8	9 946	11 473	15.4	Fruits
9	Kaffee, Tee, Gewürze	250 102	248 498	-0.6	3 331 013	3 306 600	-0.7	Café, thé, épices
10	Getreide	210	368	75.5	6 963	6 198	-11.0	Céréales
11	Müllereierzeugnisse	813	865	6.3	12 133	11 702	-3.5	Produits de la minoterie
12	Ölsaaten, Samen	2 492	3 709	48.8	41 022	28 538	-30.4	Oléagineux et graines
13	Gummi, Pflanzenauszüge	16 902	9 774	-42.2	135 689	156 929	15.7	Gommes et extraits végétaux
14	Flechtstoffe, pflanzliche Waren	32	43	35.1	766	534	-30.3	Matières à tresser, prod. végétaux
15	Fette und Öle	6 868	9 725	41.6	85 491	106 537	24.6	Graisses et huiles
16	Fleisch- und Fischzubereitungen	1 739	1 106	-36.4	12 265	17 694	44.3	Prépar. de viande et de poissons
17	Zucker und Zuckerwaren	13 505	15 939	18.0	138 900	184 670	33.0	Sucres et sucreries
18	Kakao und Zubereitungen	68 827	76 866	11.7	872 081	939 757	7.8	Cacao et ses préparations
19	Zubereitungen mit Getreide	60 339	68 369	13.3	702 430	752 298	7.1	Préparations à base de céréales
20	Früchte- und Gemüsezubereit.	4 956	5 425	9.5	84 556	73 300	-13.3	Prépar. de légumes et de fruits
21	Versch. Lebensmittelzubereit.	74 508	79 491	6.7	942 487	964 764	2.4	Prépar. alimentaires diverses
22	Getränke	176 217	150 508	-14.6	1 968 550	1 917 006	-2.6	Boissons
23	Abfälle, Tierfutter	21 206	24 642	16.2	256 526	266 193	3.8	Déchets, aliments pour animaux
24	Tabak	35 312	36 888	4.5	417 898	453 440	8.5	Tabacs
	Total	803 412	801 084	-0.3	10 008 290	10 162 231	1.5	Total

Menge der Ein- und Ausfuhr der Zollkapitel 1 bis 6
 Quantité des importations et exportations des chapitres douaniers 1 à 6

Kumuliert über 12 Monate, in tausend Tonnen ~ Cumulée sur 12 mois, en milliers de tonnes

— 2023 — 2022 — 2021 — 2020

Einfuhr ~ Importations

Ausfuhr ~ Exportations

Kapitel 1: Lebende Tiere (in tausend Stück) ~ Chapitre 1: Animaux vivants (en milliers de têtes)

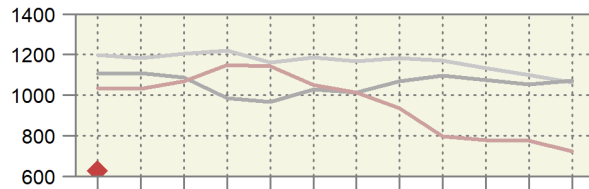
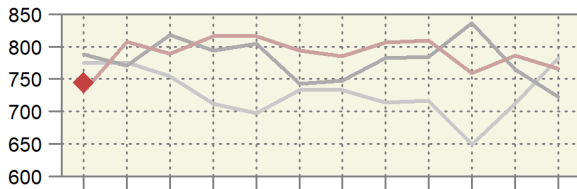

Kapitel 2: Fleisch ~ Chapitre 2: Viande

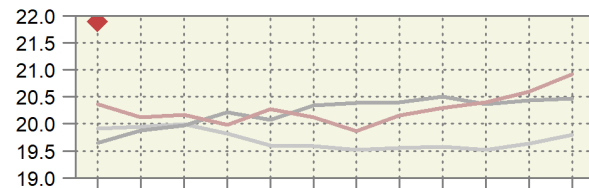
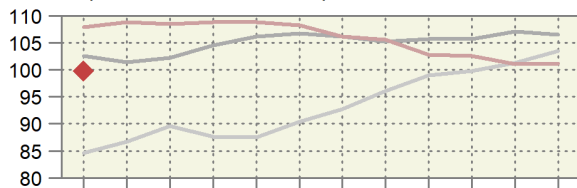

Kapitel 3: Fische ~ Chapitre 3: Poissons

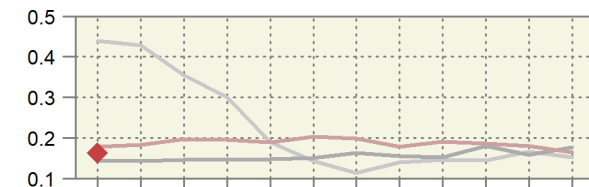
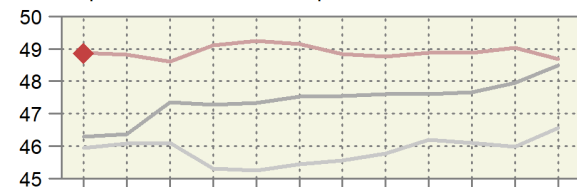

Kapitel 4: Milch, Eier, Honig ~ Chapitre 4: Lait, œufs, miel

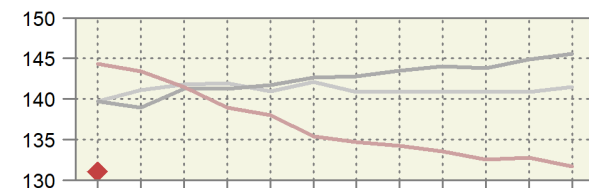
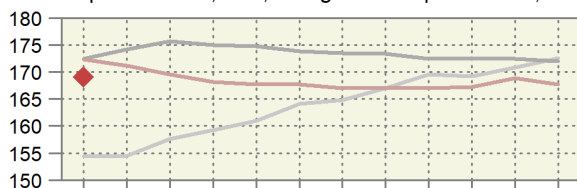

Kapitel 5: Andere tierische Waren ~ Chapitre 5: Autres produits animaux

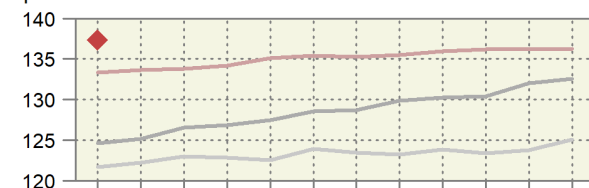
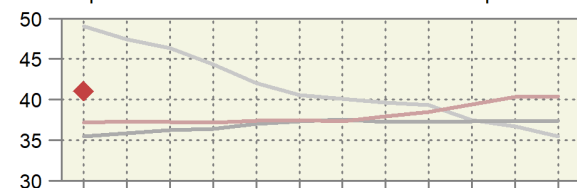

Kapitel 6: Pflanzen ~ Chapitre 6: Plantes

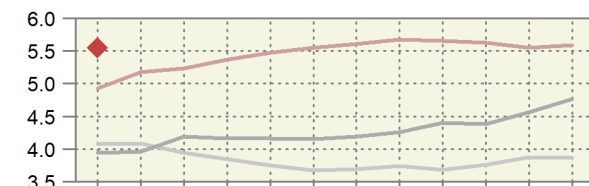
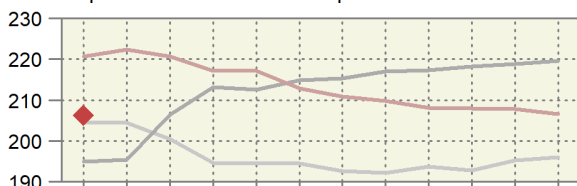

Monat: 1 2 3 4 5 6 7 8 9 10 11 12

Mois: 1 2 3 4 5 6 7 8 9 10 11 12

Wert der Ein- und Ausfuhren der Zollkapitel 1 bis 6
Valeur des importations et des exportations des chapitres douaniers 1 à 6
 Kumuliert über 12 Monate, in Millionen CHF ~ Cumulée sur 12 mois, en millions de CHF

— 2023 — 2022 — 2021 — 2020

Einfuhr ~ Importations

Ausfuhr ~ Exportations

Kapitel 1: Lebende Tiere ~ Chapitre 1: Animaux vivants

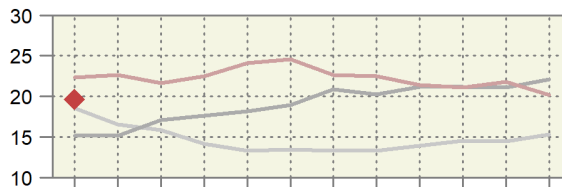
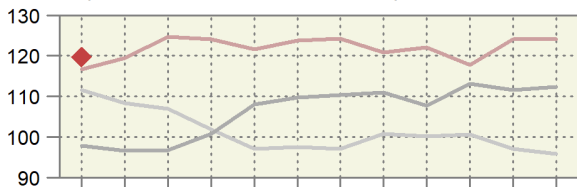

Kapitel 2: Fleisch ~ Chapitre 2: Viande

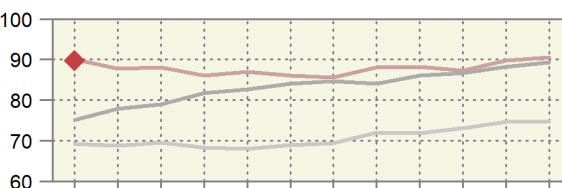
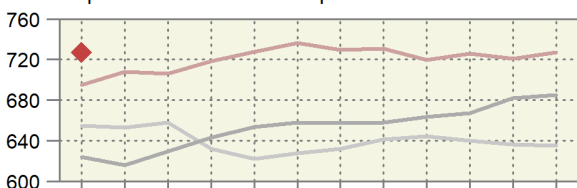

Kapitel 3: Fische ~ Chapitre 3: Poissons

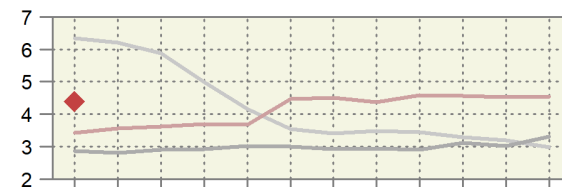
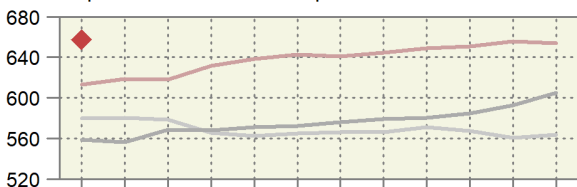

Kapitel 4: Milch, Eier, Honig ~ Chapitre 4: Lait, œufs, miel

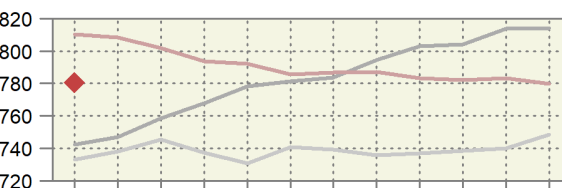
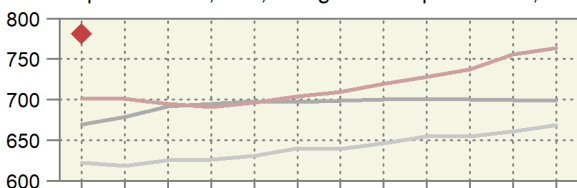

Kapitel 5: Andere tierische Waren ~ Chapitre 5: Autres produits animaux

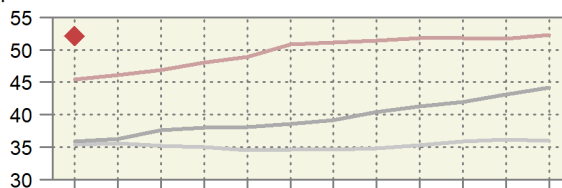
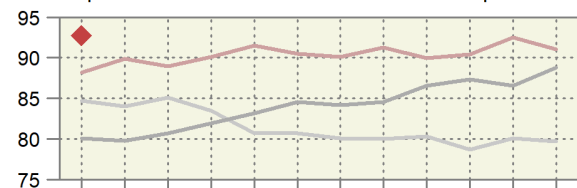

Kapitel 6: Pflanzen ~ Chapitre 6: Plantes

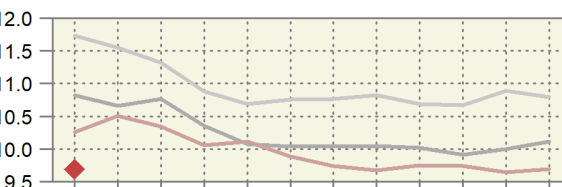
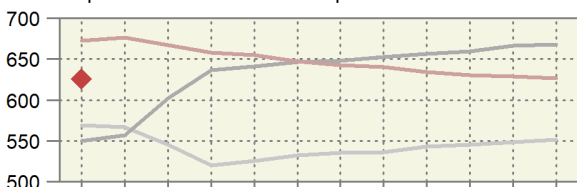

Monat: 1 2 3 4 5 6 7 8 9 10 11 12

Mois: 1 2 3 4 5 6 7 8 9 10 11 12

Preis der Ein- und Ausfuhren der Zollkapitel 1 bis 6
Prix des importations et des exportations des chapitres douaniers 1 à 6
 Kumuliert über 12 Monate, in CHF/kg ~ Cumulée sur 12 mois, en CHF/kg

— 2023 — 2022 — 2021 — 2020

Einfuhr ~ Importations

Ausfuhr ~ Exportations

Kapitel 1: Lebende Tiere ~ Chapitre 1: Animaux vivants

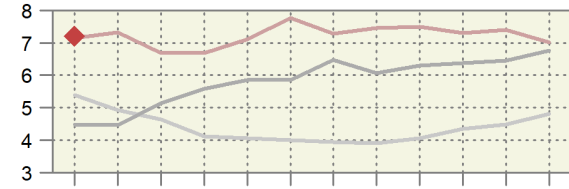
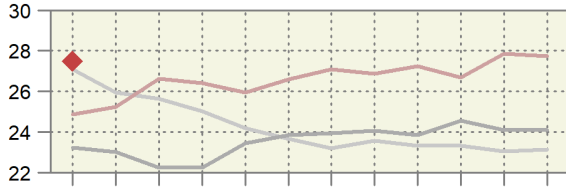

Kapitel 2: Fleisch ~ Chapitre 2: Viande

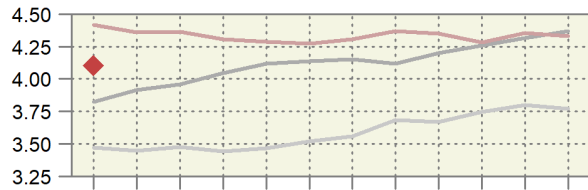
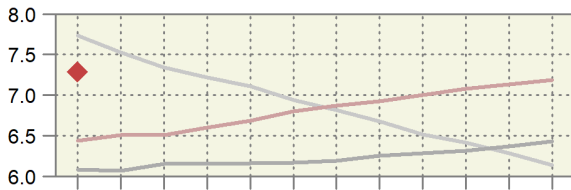

Kapitel 3: Fische ~ Chapitre 3: Poissons

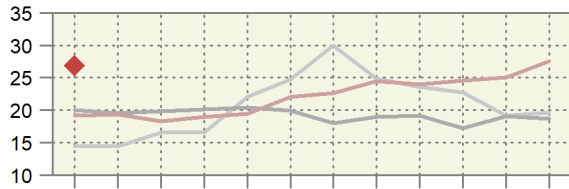
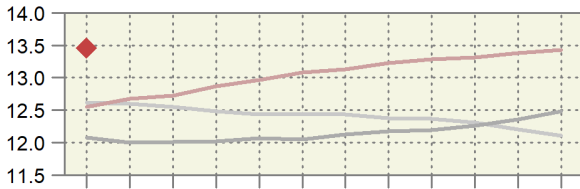

Kapitel 4: Milch, Eier, Honig ~ Chapitre 4: Lait, œufs, miel

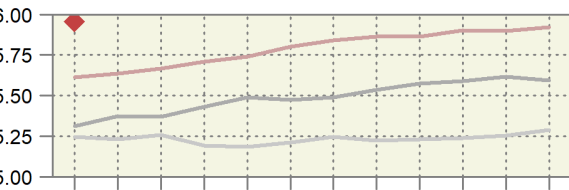
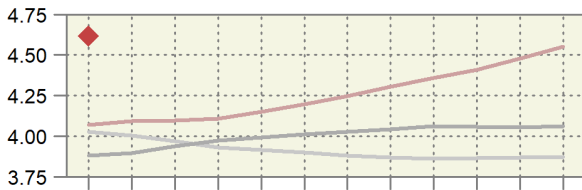

Kapitel 5: Andere tierische Waren ~ Chapitre 5: Autres produits animaux

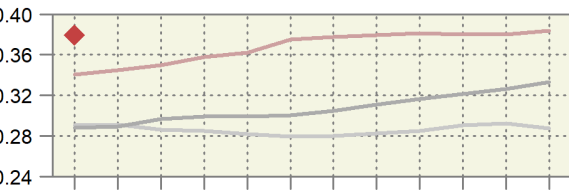
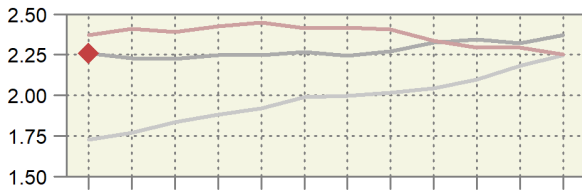

Kapitel 6: Pflanzen ~ Chapitre 6: Plantes

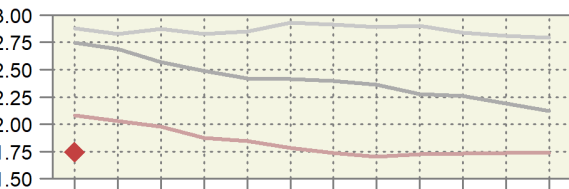
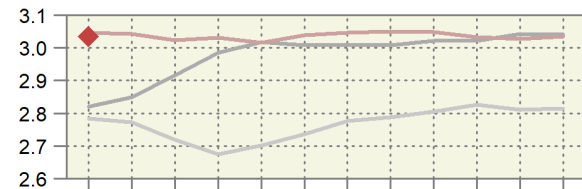

Monat: 1 2 3 4 5 6 7 8 9 10 11 12

Mois: 1 2 3 4 5 6 7 8 9 10 11 12

5.11 Einfuhr von Futtermitteln Importations d'aliments pour animaux

Einfuhrmenge in Tonnen; inklusive Futtermittel für Heim-, Zoo- und Labortiere; ohne Nebenprodukte von im Inland verarbeiteten ausländischen Nahrungsmittelrohstoffen; Zolltarif: Auszüge aus Kapitel 5, 7-12, 14, 15, 17-19, 21, 23, 35 und 38

Quantité d'importation en tonnes; y inclus des aliments pour des animaux de compagnie, de zoo et de laboratoire; sans sous-produits de matières premières alimentaires étrangères transformées en Suisse; tarif douanier: extraits du chapitre 5, 7-12, 14, 15, 17-19, 21, 23, 35 et 38

Produkte	Januar ~ Janvier			Jahr ~ Année			Produits
	2022	2023	Veränderung in %	2021	2022	Variation en %	
Ganzes Getreide							Céréales entières
Futterweizen	23 613	38 977	65.1	233 905	313 516	34.0	Blé fourrager
Futterroggen	-	-	...	122	115	-5.4	Seigle fourrager
Futtergerste	4 722	6 989	48.0	47 281	74 276	57.1	Orge fourragère
Futterhafer	2 363	1 893	-19.9	25 990	22 871	-12.0	Avoine fourragère
Futtermais	18 359	23 375	27.3	152 449	243 303	59.6	Mais fourrager
Futterreis	2 764	3 050	10.3	52 830	40 749	-22.9	Riz fourrager
Triticale	-	53	...	557	440	-21.0	Triticale
Anderes Getreide	190	3	-98.2	662	526	-20.6	Autres céréales
Übrige Futtermittel							Autres aliments pour animaux
Kleie	20	26	25.4	771	1 355	75.7	Son
Müllereiprodukte	559	401	-28.3	6 193	5 378	-13.2	Produits de la minoterie
Leguminosen	3 227	2 565	-20.5	25 344	28 554	12.7	Légumineuses
Ölkuchen ¹	37 321	32 762	-12.2	360 715	374 324	3.8	Tourteaux ¹
Ölsaaten	957	508	-47.0	8 806	7 788	-11.6	Oléagineux
Trester, Treber	3 844	2 523	-34.4	33 552	39 496	17.7	Marc, drèches
Luzernemehl, -pellets	923	879	-4.7	10 900	11 520	5.7	Farine / pellets de luzerne
Heu, roh	16 425	22 931	39.6	197 278	248 959	26.2	Foin non conditionné
Fleischmehl	128	50	-61.0	1 270	802	-36.9	Farine de viande
Fischmehl	99	76	-23.9	835	854	2.3	Farine de poisson
Stärken	813	623	-23.4	11 282	8 405	-25.5	Amidon
Kartoffelprotein	244	202	-17.3	4 411	2 716	-38.4	Protéines des p. de terre
Zucker	999	306	-69.4	6 696	7 381	10.2	Sucres
Fette und Öle	2 562	1 604	-37.4	29 422	26 089	-11.3	Graisse et huile
Rückstände aus der Stärkegewinnung	1 695	3 977	...	51 441	52 324	1.7	Résidus d'amidonnerie
Algen, Einzeller, Hefen	441	342	-22.3	2 715	3 355	23.6	Algues, protozoaires, levures
Paniermehl	208	154	-25.7	3 013	2 423	-19.6	Chapelure
Anderere	14 254	11 770	-17.4	143 567	174 912	21.8	Autres
Total	136 729	156 037	14.1	1 412 007	1 692 432	19.9	Total

¹ Beinhaltet auch andere feste Rückstände aus der pflanzlichen Ölgewinnung.

¹ Y inclus d'autre résidus solides de la production d'huile végétale.

Dürrfutterimporte nach Monat Importations de fourrages secs par mois

Zolltarifnummern 1214.1010 (Luzernemehl und -pellets) und 1214.9011 (Heu roh); die rote Linie entspricht dem 12-Monats-Trend.

Numéros du tarif douanier 1214.1010 (farine et pellets de luzerne) et 1214.9011 (foin non conditionné); la ligne rouge correspond à la tendance sur 12 mois.

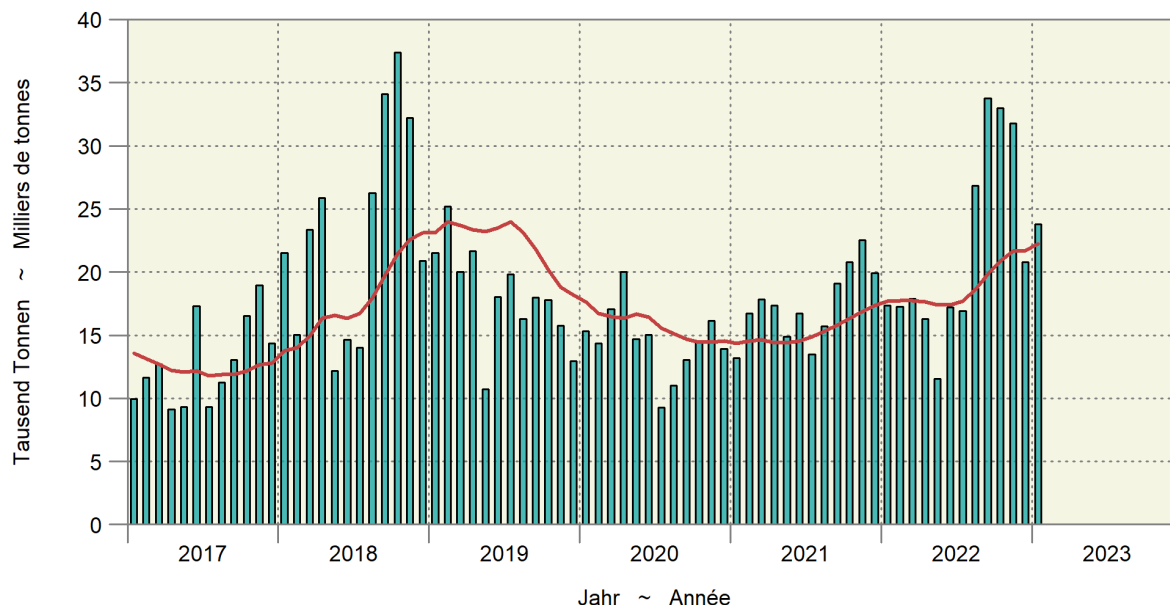

5.11 Einfuhr von Futtermitteln Importations d'aliments pour animaux

Fortsetzung
Suite

Einfuhrwert in tausend CHF, franko Grenze, unverzollt; inklusive Futtermittel für Heim-, Zoo- und Labortiere; ohne Nebenprodukte von im Inland verarbeiteten ausländischen Nahrungsmittelrohstoffen; Zolltarif: Auszüge aus Kapitel 5, 7-12, 14, 15, 17-19, 21, 23, 35 und 38

Valeur d'importation en milliers de CHF, franco frontière, non dédouanée; y inclus des aliments pour des animaux de compagnie, de zoo et de laboratoire; sans sous-produits de matières premières alimentaires étrangères transformées en Suisse; tarif douanier: extraits du chapitre 5, 7-12, 14, 15, 17-19, 21, 23, 35 et 38

Produkte	Januar ~ Janvier			Jahr ~ Année			Produits
	2022	2023	Veränderung in %	2021	2022	Variation en %	
Ganzes Getreide							Céréales entières
Futterweizen	7 186	13 183	83.5	58 895	111 257	88.9	Blé fourrager
Futterroggen	-	-	...	32	44	37.5	Seigle fourrager
Futtergerste	1 450	2 357	62.5	11 900	25 897	...	Orge fourragère
Futterhafer	699	671	-4.0	6 692	7 369	10.1	Avoine fourragère
Futtermais	5 651	8 135	44.0	44 234	85 180	92.6	Maïs fourrager
Futterreis	1 069	1 191	11.5	19 330	17 110	-11.5	Riz fourrager
Triticale	-	17	...	179	140	-21.7	Triticale
Anderes Getreide	158	16	-89.8	529	551	4.3	Autres céréales
Übrige Futtermittel							Autres aliments pour animaux
Kleie	9	9	1.2	166	429	...	Son
Müllereiprodukte	152	167	9.9	1 741	1 683	-3.3	Produits de la minoterie
Leguminosen	1 985	1 759	-11.4	14 296	18 948	32.5	Légumineuses
Ölkuchen ¹	22 071	21 718	-1.6	185 652	243 389	31.1	Tourteaux ¹
Ölsaaten	845	530	-37.3	7 349	7 993	8.8	Oléagineux
Trester, Treber	1 143	1 001	-12.4	9 799	13 240	35.1	Marc, drèches
Luzernemehl, -pellets	250	310	24.1	3 064	3 458	12.9	Farine / pellets de luzerne
Heu roh	4 011	6 033	50.4	48 888	62 509	27.9	Foin non conditionné
Fleischmehl	93	58	-37.4	1 024	774	-24.4	Farine de viande
Fischmehl	176	232	31.9	1 608	1 853	15.2	Farine de poisson
Stärken	470	577	22.8	5 750	6 254	8.8	Amidon
Kartoffelprotein	223	347	55.9	3 652	3 058	-16.3	Protéines des p. de terre
Zucker	475	213	-55.2	3 323	4 837	45.6	Sucres
Fette und Öle	3 893	2 620	-32.7	37 399	44 907	20.1	Graisse et huile
Rückstände aus der Stärkegewinnung	1 442	4 177	...	37 250	51 609	38.5	Résidus d'amidonnerie
Algen, Einzeller, Hefen	697	483	-30.7	4 037	5 360	32.8	Algues, protozoaires, levures
Paniermehl	58	57	-2.9	838	780	-6.9	Chapelure
Anderere	13 617	14 145	3.9	145 844	171 386	17.5	Autres
Total	67 821	80 005	18.0	653 472	890 016	36.2	Total

¹ Beinhaltet auch andere feste Rückstände aus der pflanzlichen Ölgewinnung.

¹ Y inclus d'autres résidus solides de la production d'huile végétale.

Bundesamt für Zoll und Grenzsicherheit (BAZG)

Office fédéral de la douane et de la sécurité des frontières (OFDF)

5.12 Einfuhr von Saatgut Importations de semences

Beinhaltet Landwirtschaft und Gartenbau; Zolltarif: Auszüge aus Kapitel 7, 10 und 12

Agriculture et horticulture incluses; tarif douanier: extraits du chapitre 7, 10 et 12

Produkte	Januar ~ Janvier			Jahr ~ Année			Produits
	2022	2023	Veränderung in %	2021	2022	Variation en %	
Menge in Tonnen ~ Quantité en tonnes							
Weizen	1	0	-99.7	534	301	-43.7	Blé
Roggen	1	-	...	683	667	-2.5	Seigle
Triticale	-	-	...	8	11	35.7	Triticale
Gerste	7	4	-41.5	272	146	-46.3	Orge
Hafer	1	24	...	331	314	-5.4	Avoine
Mais	199	327	64.8	1 795	1 753	-2.3	Maïs
Kartoffeln	1 722	2 219	28.9	5 704	6 699	17.4	Pommes de terre
Rüben	0	4	...	85	58	-31.6	Betteraves
Leguminosen	227	328	44.3	1 947	1 959	0.6	Légumineuses
Raps, Rübsen, Senf	-	9	...	162	172	6.6	Colza, navettes, sénevé
Gras	919	683	-25.7	6 680	6 813	2.0	Graminées
Setz Zwiebeln	3	2	-41.7	95	94	-1.1	Oignons à planter
Andere	157	153	-2.4	1 534	1 487	-3.1	Autres
Total	3 237	3 753	15.9	19 829	20 474	3.3	Total
Wert in tausend CHF, franko Grenze, unverzollt ~ Valeur en milliers de CHF, franco frontière, non dédouanée							
Weizen	1	0	-99.0	631	384	-39.1	Blé
Roggen	1	-	...	526	564	7.1	Seigle
Triticale	-	-	...	7	11	52.1	Triticale
Gerste	10	7	-29.1	481	251	-47.7	Orge
Hafer	2	36	...	383	429	12.2	Avoine
Mais	720	1 504	...	12 221	10 509	-14.0	Maïs
Kartoffeln	1 146	1 639	43.1	3 986	4 497	12.8	Pommes de terre
Rüben	0	393	...	7 005	7 248	3.5	Betteraves
Leguminosen	491	1 130	...	5 368	5 545	3.3	Légumineuses
Raps, Rübsen, Senf	-	18	...	1 469	2 295	56.2	Colza, navettes, sénevé
Gras	3 033	1 872	-38.3	19 067	20 028	5.0	Graminées
Setz Zwiebeln	6	6	5.0	166	163	-1.6	Oignons à planter
Andere	4 448	4 104	-7.7	27 881	25 283	-9.3	Autres
Total	9 857	10 709	8.6	79 191	77 208	-2.5	Total

Bundesamt für Zoll und Grenzsicherheit (BAZG)

Office fédéral de la douane et de la sécurité des frontières (OFDF)

5.13 Einfuhr von Dünger Importations d'engrais

Beinhaltet Landwirtschaft und andere Anwendungsbereiche; Zolltarif: Auszüge aus Kapitel 28 und 31

Agriculture et autres domaines d'application incluses; tarif douanier: extraits du chapitre 28 et 31

Produkte	Januar ~ Janvier			Jahr ~ Année			Produits
	2022	2023	Veränderung in %	2021	2022	Variation en %	
Menge in Tonnen ~ Quantité en tonnes							
Stickstoffdünger							Engrais azotés
Ammoniumnitrat	3 499	1 917	-45.2	73 257	65 844	-10.1	Nitrate d'ammonium
Harnstoff	1 799	1 736	-3.6	25 216	22 732	-9.9	Urée
Anderer	2 528	906	-64.2	30 910	25 573	-17.3	Autres
Phosphatdünger							Engrais phosphatés
Superphosphat	43	16	-63.3	2 182	1 830	-16.1	Superphosphate
Anderer	27	16	...	1 503	2 175	44.7	Autres
Kalidünger	2 201	673	-69.4	21 166	13 026	-38.5	Engrais potassiques
Anderer	7 774	5 115	-34.2	109 362	82 995	-24.1	Autres
Total	17 872	10 378	-41.9	263 596	214 176	-18.7	Total
Wert in tausend CHF, franko Grenze, unverzollt ~ Valeur en milliers de CHF, franco frontière, non dédouanée							
Stickstoffdünger							Engrais azotés
Ammoniumnitrat	2 057	1 275	-38.0	24 449	47 144	92.8	Nitrate d'ammonium
Harnstoff	1 612	1 664	3.2	12 148	20 666	70.1	Urée
Anderer	1 569	632	-59.7	12 583	19 361	53.9	Autres
Phosphatdünger							Engrais phosphatés
Superphosphat	23	12	-45.9	1 023	1 572	53.6	Superphosphate
Anderer	29	34	...	415	1 048	...	Autres
Kalidünger	2 474	664	-73.2	13 603	16 549	21.7	Engrais potassiques
Anderer	7 005	5 555	-20.7	63 710	69 349	8.9	Autres
Total	14 770	9 836	-33.4	127 932	175 688	37.3	Total

Bundesamt für Zoll und Grenzsicherheit (BAZG)

Office fédéral de la douane et de la sécurité des frontières (OFDF)

5.14 Einfuhrwert von Maschinen und Geräten Valeur d'importation de machines et d'équipements

Einfuhrwert in tausend CHF, franko Grenze, unverzollt; beinhaltet Landwirtschaft, Gartenbau und Forstwirtschaft; ohne (Ersatz-)teile, ausser bei den Melkmaschinen; Zolltarif: Auszüge aus Kapitel 84 und 87

Valeur d'importation en milliers de CHF, franco frontière, non dédouanée; y inclus agriculture, horticulture et sylviculture; sans pièces (détachées), sauf pour les machines à traire; tarif douanier: extraits du chapitre 84 et 87

Position	Januar ~ Janvier			Jahr ~ Année			Position
	2022	2023	Veränderung in %	2021	2022	Variation en %	
Einachs-Traktoren	161	98	-39.1	1 413	2 221	57.2	Tracteurs à un essieu
Zweiachs-Traktoren	13 037	15 081	15.7	213 640	231 387	8.3	Tracteurs à deux essieux
Raupentraktoren	97	-	...	1 110	1 425	28.4	Tracteurs à chenilles
Maschinen und Geräte zur Bodenbearbeitung, Saat, Pflanzenpflege	6 748	5 870	-13.0	92 206	94 759	2.8	Machines et équipem. pour travail du sol, semis et soins
Ernte							récolte
Mähdrescher	427	2 040	...	15 679	13 234	-15.6	moissonneuses-batteuses
von Wurzeln und Knollenfrüchten	13	36	...	7 842	7 609	-3.0	des racines et tubercules
von Gras, Heu, Stroh	5 956	8 255	38.6	86 216	82 165	-4.7	d'herbe, de foin, de paille
Anhänger mit Lade- und/oder Entladevorrichtung	1 594	1 818	14.0	23 339	24 084	3.2	Remorques avec dispositif de chargement et / ou de déchargement
Anderer Anhänger	1 488	1 213	-18.5	20 008	23 345	16.7	Autres remorques
Melkmaschinen	1 333	2 552	91.4	34 013	33 897	-0.3	Machines à traire
Maschinen und Geräte für die Geflügelhaltung	461	108	-76.7	4 103	3 009	-26.7	Machines et équipements pour l'aviculture
Anderer Maschinen und Geräte	1 128	1 757	55.7	28 981	26 038	-10.2	Autres machines et équipements
Total	32 445	38 827	19.7	528 550	543 172	2.8	Total

Bundesamt für Zoll und Grenzsicherheit (BAZG)

Office fédéral de la douane et de la sécurité des frontières (OFDF)

5.15 Einfuhr von Produktionsmitteln Importations d'agents de production

Beinhaltet Landwirtschaft, Gartenbau und Forstwirtschaft; Zolltarif: Auszüge aus Kapitel 5, 7-12, 14, 15, 17-19, 21, 23, 28, 31, 35, 38, 84 und 87
Agriculture, horticulture et sylviculture incluses; tarif douanier: extraits du chapitre 5, 7-12, 14, 15, 17-19, 21, 23, 28, 31, 35, 38, 84 et 87

Produkte	Januar ~ Janvier			Jahr ~ Année			Produits
	2022	2023	Veränderung in %	2021	2022	Variation en %	
Menge in Tonnen ~ Quantité en tonnes							
Saatgut	3 237	3 753	15.9	19 829	20 474	3.3	Semences
Futtermittel ^{1,2}	136 729	156 037	14.1	1 412 007	1 692 432	19.9	Aliments pour animaux ^{1,2}
Stroh	33 383	30 378	-9.0	414 002	372 692	-10.0	Paille
Dünger	17 872	10 378	-41.9	263 596	214 176	-18.7	Engrais
Pflanzenschutzmittel	676	587	-13.2	4 859	5 634	16.0	Produits phytosanitaires
Total	191 897	201 134	4.8	2 114 293	2 305 408	9.0	Total
Wert in tausend CHF, franko Grenze, unverzollt ~ Valeur en milliers de CHF, franco frontière, non dédouanée							
Saatgut	9 857	10 709	8.6	79 191	77 208	-2.5	Semences
Futtermittel ^{1,2}	67 821	80 005	18.0	653 472	890 016	36.2	Aliments pour animaux ^{1,2}
Stroh	5 827	5 493	-5.7	70 805	65 445	-7.6	Paille
Dünger	14 770	9 836	-33.4	127 932	175 688	37.3	Engrais
Pflanzenschutzmittel	8 663	8 774	1.3	57 908	63 576	9.8	Produits phytosanitaires
Maschinen und Geräte	32 445	38 827	19.7	528 550	543 172	2.8	Machines et équipements
Total	139 382	153 642	10.2	1 517 858	1 815 106	19.6	Total
Durchschnittspreis in CHF/100kg ~ Prix moyen en CHF/100kg							
Saatgut	305	285	-6.3	399	377	-5.6	Semences
Futtermittel ^{1,2}	50	51	3.4	46	53	13.6	Aliments pour animaux ^{1,2}
Stroh	17	18	3.6	17	18	2.7	Paille
Dünger	83	95	14.7	49	82	69.0	Engrais
Pflanzenschutzmittel	1 281	1 494	16.6	1 192	1 128	-5.3	Produits phytosanitaires

¹ Beinhaltet auch Futtermittel für Heim-, Zoo- und Labortiere.

² Nur Waren, die als Futtermittel eingeführt werden, somit ohne Nebenprodukte von im Inland verarbeiteten ausländischen Nahrungsmittelrohstoffen

¹ Y inclus des aliments pour des animaux de compagnie, de zoo et de laboratoire.

² Seulement marchandises importées comme denrées fourragères, donc sans les sous-produits de matières premières alimentaires étrangères transformées en Suisse

Bundesamt für Zoll und Grenzsicherheit (BAZG)

Office fédéral de la douane et de la sécurité des frontières (OFDF)

Einfuhrwert landwirtschaftlicher Produktionsmittel Valeur d'importation d'agents de la production agricole

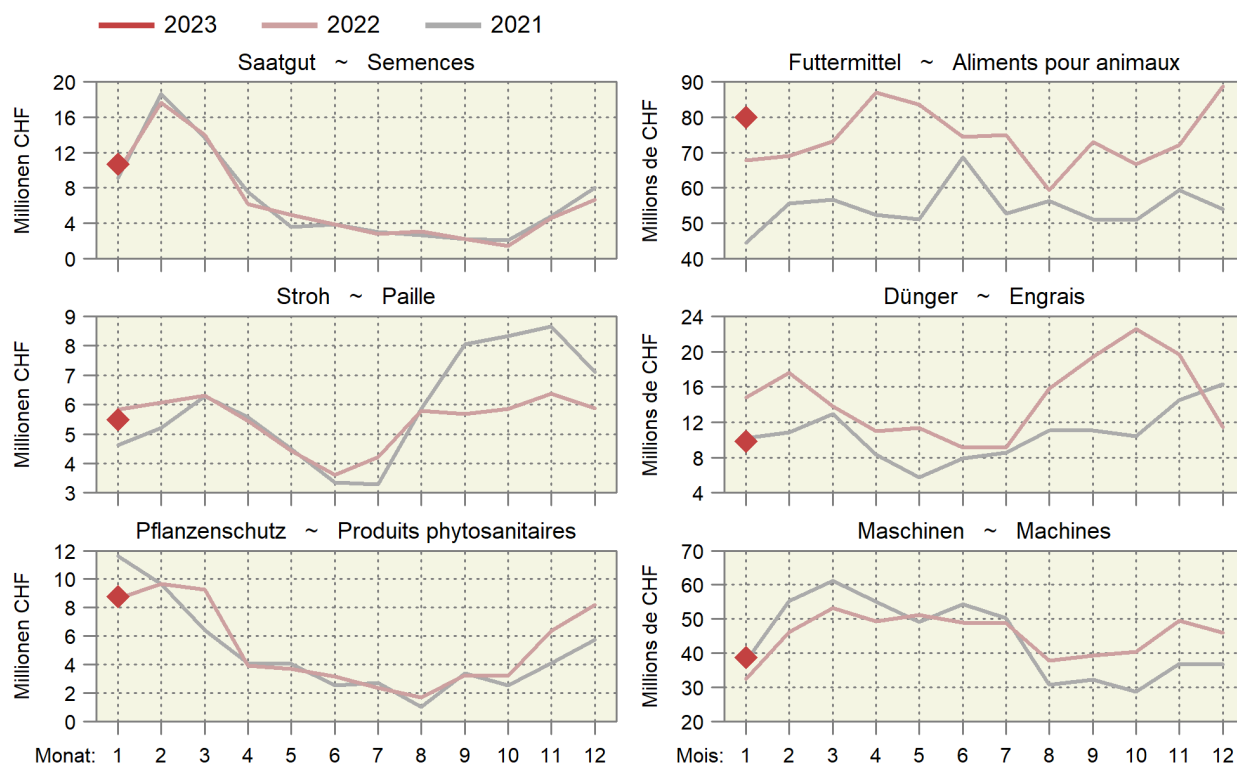

6. Preise ~ Prix

Im Februar 2023 gingen die Preise von Muni, Rindern und Ochsen wie schon im Vorjahr um ca. 25 Rappen pro kg Schlachtgewicht zurück, allerdings auf leicht tieferem Niveau (Tabelle 6.3). Die Preise für Verarbeitungstiere RV und VK stiegen etwas an und lagen zudem leicht höher als im Vorjahr. Die Preise der Schlachtkälber nahmen ab, lagen aber um mehr als einen Franken über dem Vorjahresniveau (Tabelle 6.4). Die Tränkerpreise lagen im Februar je nach Kategorie und Quelle um etwa einen Franken tiefer als im Vorjahr (Tabelle 6.5). Bei den Schlachtschweinen hat sich im Februar preismässig nichts verändert (Tabelle 6.6). Die Preise für Jäger sind auf tiefem Niveau angestiegen. Bei den Preisen für Lämmer und Schlachtschafe lag das Niveau im Februar etwas tiefer als im Vorjahr. Zudem ist der Preis für Schlachtlämmer gesunken (Tabelle 6.7). Der Produzentenpreis für Verkehrsmilch lag gemäss BLW im Januar um 6,89 Rappen pro Kilogramm höher als im Vorjahr (Tabelle 6.9). Der Produzentenpreisindex lag im Januar um 2,8% höher als im Vorjahr. Eine negative Entwicklung gab es nur bei den Schlachtschweinen, den Schafen/Lämmern, dem Bio-Frischgemüse und den Kartoffeln (Tabelle 6.10). Auf dem Weltmarkt sind die Preise teilweise auf hohem Niveau etwas zurückgegangen. Dies kann man z.B. bei den Preisen für Milchprodukte beobachten (Tabelle 6.20). Die Entwicklung ist jedoch nicht einheitlich. So lagen z.B. die Preise für Sojabohnen und Sojaprodukte weiterhin sehr hoch. Auch bei den Düngerpreisen gab es keine generelle Verbesserung. So blieb z.B. das Preisniveau beim Kaliumchlorid auf dem Weltmarkt hoch (Tabelle 6.23).

En février 2023, comme l'année précédente, les prix des taureaux, des bœufs et des génisses ont reculé d'environ 25 centimes par kg poids mort (tableau 6.3), mais à un niveau quelque peu plus bas comparé à l'année précédente. Les prix des animaux de transformation RV et VK ont quelque peu augmenté et étaient en outre légèrement supérieurs à ceux de l'année précédente. Les prix des veaux de boucherie ont diminué, mais étaient supérieurs de plus d'un franc à leur niveau de l'année précédente (tableau 6.4). Selon la catégorie et la source, les prix des veaux à l'engrais étaient en février inférieurs d'environ un franc à ceux de l'année précédente (tableau 6.5). Chez les porcs de boucherie, rien n'a changé en matière de prix en février (tableau 6.6). Les prix des gorettes ont augmenté à un faible niveau. En ce qui concerne les prix des agneaux et des moutons de boucherie, le niveau de février était légèrement inférieur à celui de l'année précédente. De plus, le prix des agneaux de boucherie a baissé (tableau 6.7). Selon l'OFAG, le prix à la production du lait commercialisé était en janvier de 6,89 centimes par kilogramme plus élevé que l'année précédente (tableau 6.9). En janvier, l'indice des prix à la production était supérieur de 2,8% à celui de l'année précédente. Seuls les porcs de boucherie, les moutons et les agneaux, les légumes frais bio et les pommes de terre ont connu une évolution négative (tableau 6.10). Sur le marché mondial, les prix ont parfois légèrement baissé tout en restant à un niveau élevé. On peut observer ce phénomène par exemple dans le cas des prix des produits laitiers (tableau 6.20), mais l'évolution n'est pas uniforme. Par exemple, les prix des fèves de soja et des produits à base de soja sont restés très élevés. Les prix des engrais n'ont pas non plus connu d'amélioration générale. Par exemple, le niveau de prix du chlorure de potassium sur le marché mondial est resté élevé (tableau 6.23).

6.1 Realisierte Bruttopreise an Nutztviehauktionen Prix bruts réalisés lors de mises de bétail

Mittlere Bruttopreise vor Abzug der Auslagen für Futter- und Standgeld sowie Transport und Vermittlung; Anzahl verkaufte Tiere in Klammern
Aufgrund der Massnahmen gegen den Coronavirus fanden keine Auktionen im April und Mai 2020 statt.

Prix bruts moyens avant déduction des frais d'affouragement, d'inscription, de transport et de l'indemnité de l'intermédiaire;

Nombre d'animaux vendus entre parenthèses

Suite aux mesures contre le coronavirus, aucune auction n'a eu lieu au mois d'avril et de mai 2020.

Kategorie / Rasse	2021		2022		2022		2023				Catégorie / race
					Dezember	Januar	Februar				
					Décembre	Janvier	Février				
Kühe											Vaches
Braunvieh	3 496	(366)	3 603	(469)	3 519	(66)	3 735	(31)	3 615	(51)	Brune
Fleckvieh	3 589	(2 393)	3 664	(2 582)	3 445	(228)	3 610	(261)	3 448	(231)	Tachetée rouge
Holstein	3 810	(135)	3 620	(248)	3 764	(14)	3 301	(74)	3 652	(27)	Holstein
Rinder											Génisses
Milchrassen											Races laitières
Braunvieh	2 801	(62)	3 114	(67)	3 025	(18)				(2)	Brune
Fleckvieh	3 117	(265)	3 109	(263)	2 996	(19)	3 296	(12)	2 958	(6)	Tachetée rouge
Holstein	3 029	(19)	2 540	(38)			1 992	(12)			Holstein
Fleischrassen											Races à viande
Limousin	4 560	(15)									Limousin
Simmental Mast	4 625	(12)									Simmental d'engraissement
Charolais	3 425	(4)									Charolais
Diverse Fleischrassen	3 631	(221)	3 638	(161)	3 845	(8)	3 563	(11)	3 568	(11)	Diverses races à viande
Kühe und Rinder											Vaches et génisses
Milchrassen											Races laitières
Braunvieh	4 680	(22)	4 788	(32)							Brune
Fleischrassen											Races à viande
Angus	4 750	(36)	4 827	(11)							Angus
Limousin	4 380	(10)	4 651	(29)							Limousin
Simmental Mast	4 530	(10)	4 787	(23)							Simmental d'engraissement
Zuchtkälber											Veaux d'élevage
Milchrassen											Races laitières
Braunvieh	1 508	(31)	1 476	(55)	1 467	(15)		(2)		(3)	Brune
Fleckvieh	1 270	(313)	1 251	(308)	1 075	(4)	1 075	(99)	828	(16)	Tachetée rouge
Holstein	936	(7)	1 350	(22)				(2)			Holstein
Zuchtstiere											Taureaux d'élevage
Milchrassen											Races laitières
Braunvieh	2 891	(16)	3 131	(16)							Brune
Fleckvieh	3 573	(111)	3 579	(115)							Tachetée rouge
Fleischrassen											Races à viande
Angus	5 312	(64)	5 383	(48)			5 720	(25)			Angus
Limousin	6 060	(87)	6 134	(73)			5 859	(29)			Limousin
Simmental Mast	5 658	(26)	5 283	(29)			5 242	(12)			Simmental d'engraissement
Charolais	4 925	(4)	5 000	(5)							Charolais

Organisatoren von Zucht- und Nutztviehauktionen

Organisateurs de mises de bétail

Realisierte Preise an Nutztviehauktionen Prix bruts réalisés lors de mises de bétail

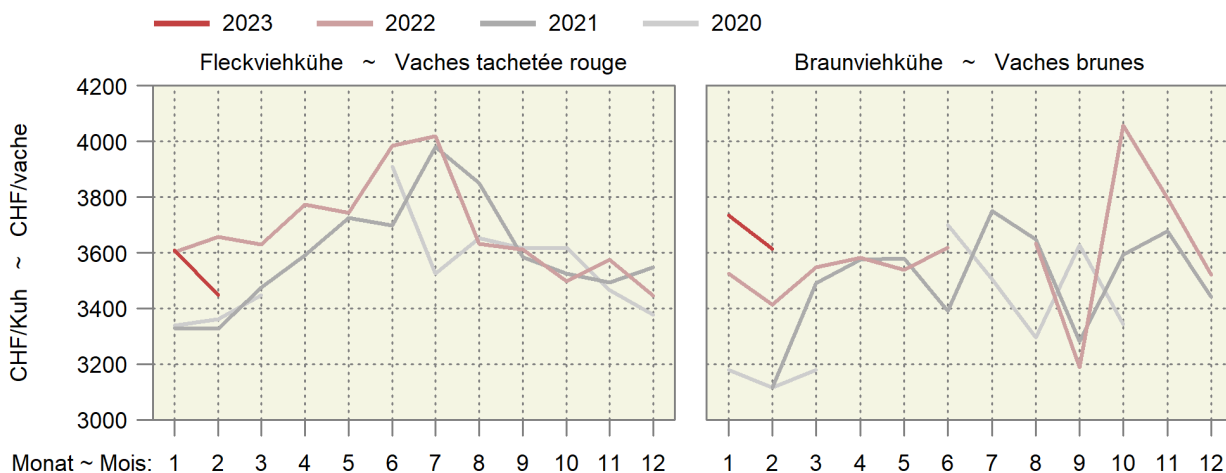

6.2 Auf überwachten Schlachtviehmärkten realisierte Preise Prix réalisés sur des marchés surveillés

Franken pro kg LG, MwSt. inbegriffen ~ Francs par kg PV, TVA incluse

Jahr	Monat	CHTAX	Jungvieh JB		Muni MT		Rinder RG		Jungkühe RV		Kühe VK	
Année	Mois		Jeune bétail JB		Taureaux MT		Génisses RG		Jeunes vaches RV		Vaches VK	
			CHF/kg	Anz. Tiere	CHF/kg	Anz. Tiere	CHF/kg	Anz. Tiere	CHF/kg	Anz. Tiere	CHF/kg	Anz. Tiere
				Nombre d'animaux		Nombre d'animaux		Nombre d'animaux		Nombre d'animaux		Nombre d'animaux
2022	Okt ~ Oct	C	7.62	29	6.33	7	6.16	17	...	-	5.32	5
		H	7.24	101	6.06	6	5.96	40	...	1	5.31	22
		T	7.06	398	5.41	17	5.45	199	4.85	134	4.68	642
		A	5.50	21	...	-	4.36	45	4.08	54	4.07	381
	Nov ~ Nov	X	4.70	11	...	2	3.52	23	3.75	8	3.39	626
		C	7.41	10	6.33	13	6.15	26	...	-	5.68	5
		H	7.19	51	6.05	12	5.84	35	...	1	5.24	29
		T	6.92	306	5.52	13	5.28	241	4.75	152	4.63	594
	Dez ~ Déc	A	5.39	21	4.59	5	4.12	60	4.06	77	4.00	360
		X	4.55	6	4.12	3	3.48	25	3.30	10	3.30	667
		C	7.36	11	6.34	7	6.10	10	...	1	5.34	4
		H	7.40	36	5.87	17	5.75	25	...	1	5.01	7
2023	Jan ~ Jan	T	7.21	196	5.32	20	5.20	117	4.58	88	4.40	373
		A	...	2	...	2	3.91	43	3.87	36	3.83	224
		X	4.34	5	3.85	3	3.43	24	3.40	3	3.13	443
		C	7.46	15	6.06	6	6.01	16	...	-	...	1
		H	7.13	49	6.04	6	5.70	35	5.35	4	5.14	19
		T	6.96	145	5.28	16	5.10	130	4.68	119	4.52	553
		A	5.27	11	...	2	4.02	40	4.06	48	3.93	288
		X	...	1	...	1	3.50	11	...	1	3.24	421

Proviande; Freiburgische Viehverwertungsgenossenschaft

Proviande; Coopérative fribourgeoise pour l'écoulement du bétail

Preise auf den überwachten Märkten Prix sur les marchés surveillés

— 2023 — 2022 — 2021 — 2020

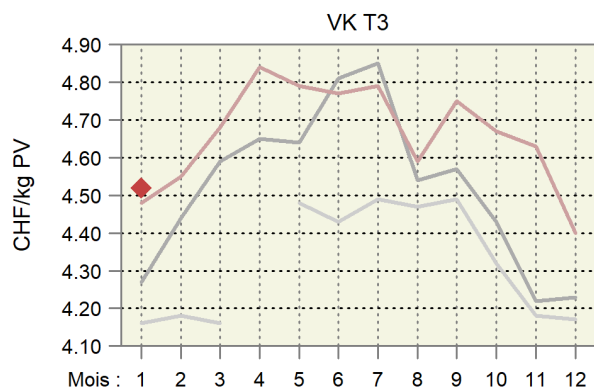
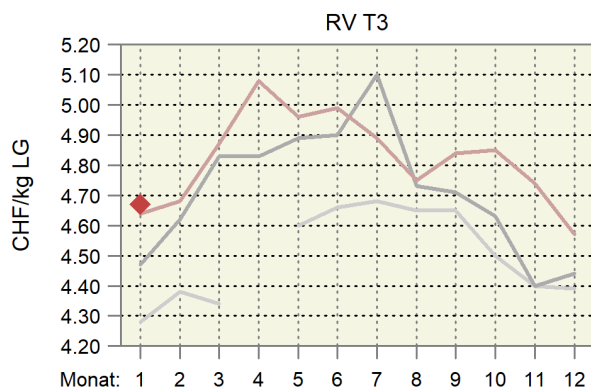
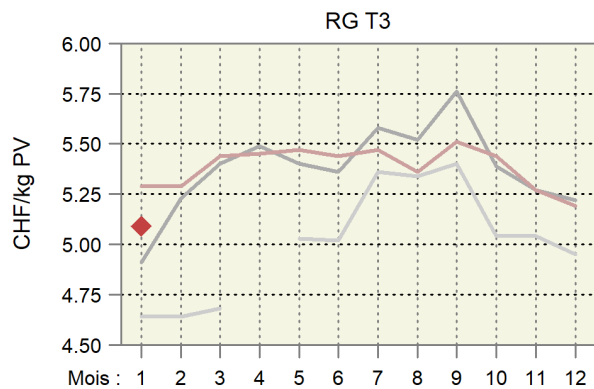
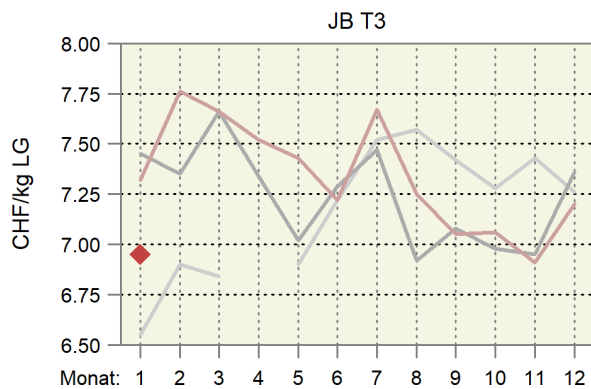

6.3 Realisierte Schlachtviehpreise für Rindvieh Prix réalisés du bétail bovin de boucherie

Preise in CHF pro kg Schlachtgewicht franko Schlachthof, MwSt. inbegriffen, Monatspreise berechnet anhand der in den Schlachthöfen erhobenen Wochenpreise (gewichtet nach Arbeitstagen).

Prix en CHF par kg poids mort franco abattoir, TVA incluse, prix mensuels calculés sur la base des prix hebdomadaires réalisés dans les abattoirs (pondérés en fonction des jours de travail).

Kategorie	2022		2023		Differenz in CHF zum		Catégorie
	Februar	Dezember	Januar	Februar	Vorjahr	Vormonat	
	Février	Décembre	Janvier	Février	Année préc.	Mois préc.	
Qualitätsmanagement Schweizer Fleisch (QM)							Assurance Qualité Viande Suisse (AQ)
Muni MT T3	10.12	10.43	10.23	9.99	-0.13	-0.24	Taureaux MT T3
Rinder RG T3	10.11	10.40	10.22	9.95	-0.16	-0.26	Génisses RG T3
Ochsen OB T3	10.10	10.40	10.21	9.95	-0.14	-0.26	Bœuf OB T3
Rinder/Jungkühe RV T3	9.19	9.56	9.41	9.50	0.31	0.09	Génisses/jeunes vaches RV T3
Kühe VK T3	9.02	9.39	9.22	9.28	0.26	0.06	Vaches VK T3
Kühe VK A3	8.13	8.54	8.38	8.48	0.35	0.10	Vaches VK A3
Jungvieh JB T3 ¹	8.21	7.33	7.17	6.99	-1.22	-0.18	Jeune bétail JB T3 ¹
Label IP-Suisse							Label PI-Suisse
Muni MT T3	10.61	10.95	10.71	10.44	-0.17	-0.27	Taureaux MT T3
Rinder RG T3	10.59	11.00	10.70	10.42	-0.17	-0.28	Génisses RG T3
Kühe VK T3	9.27	9.55	9.36	9.43	0.16	0.07	Vaches VK T3
Label Bio Suisse							Label Bio Suisse
Muni MT T3	10.36	10.48	10.26	10.04	-0.32	-0.22	Taureaux MT T3
Rinder RG T3	10.36	10.48	10.26	10.04	-0.32	-0.22	Génisses RG T3
Kühe VK T3	9.90	10.12	9.90	9.90	-	-	Vaches VK T3

¹ Tiere zur Weitermast, CHF/kg LG

¹ Bêtes d'engraissement, CHF/kg PV

Proviande

Proviande

Realisierte Schlachtviehpreise für grosses Rindvieh Prix réalisés du gros bétail bovin

Nach Jahr und Monat, in CHF/kg SG ~ Par année et mois, en CHF/kg PM

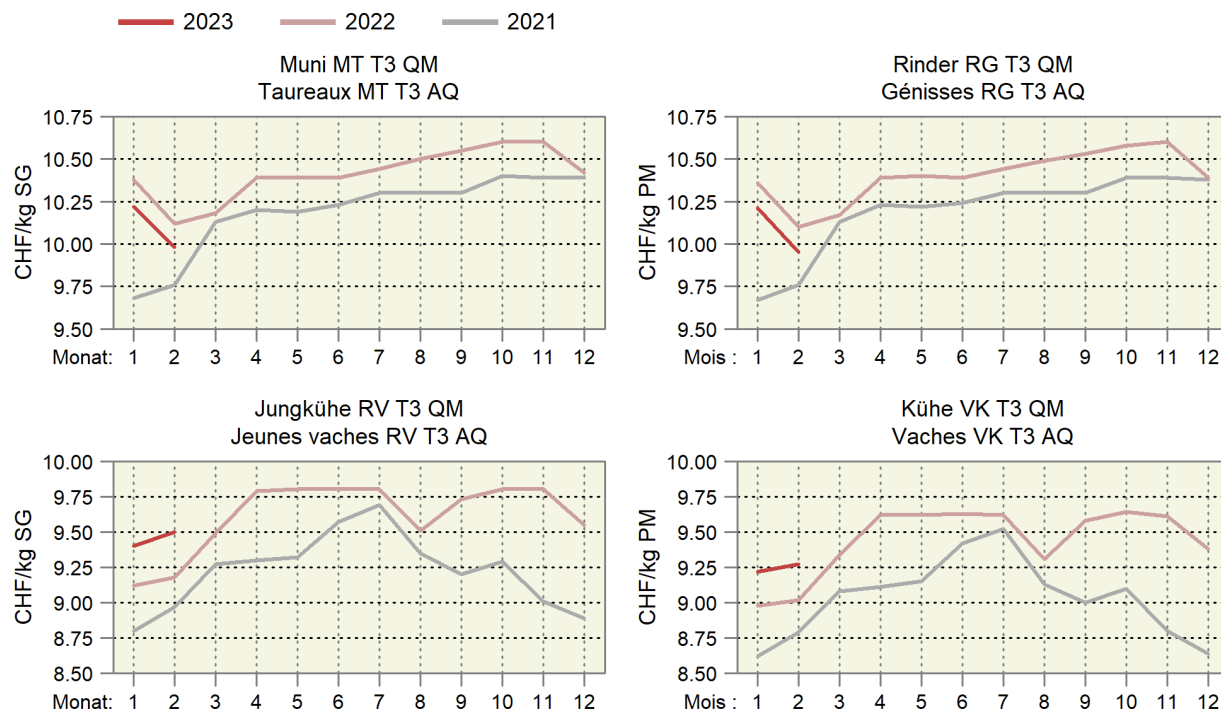

6.4 Realisierte Schlachtviehpreise für Kälber und Natura-Beef Prix réalisés des veaux de boucherie et des Natura-Beef

Preise in CHF pro kg Schlachtgewicht franko Schlachthof, MwSt. inbegriffen, Monatspreise berechnet anhand der in den Schlachthöfen erhobenen Wochenpreise (gewichtet nach Arbeitstagen).

Prix en CHF par kg poids mort franco abattoir, TVA incluse, prix mensuels calculés sur la base des prix hebdomadaires réalisés dans les abattoirs (pondérés en fonction des jours de travail).

Kategorie	2022		2023		Differenz in CHF zum		Catégorie
	Différence en CHF par rapport à						
	Februar	Dezember	Januar	Februar	Vorjahr	Vormonat	
	Février	Décembre	Janvier	Février	Année préc.	Mois préc.	
Kälber KV T3							Veaux KV T3
QM Schweizer Fleisch	14.22	17.27	16.26	15.53	1.32	-0.73	AQ Viande Suisse
Label IP-Suisse	15.06	18.16	17.12	16.33	1.27	-0.79	Label PI-Suisse
Label Bio	15.02	18.14	16.86	15.57	0.55	-1.29	Label Bio
Natura-Beef T3	12.46	12.56	12.26	12.04	-0.42	-0.22	Natura-Beef T3

Proviande

Proviande

Realisierte Schlachtviehpreise für Kälber und Natura-Beef Prix réalisés des veaux et des Natura-Beef

Nach Jahr und Monat, in CHF/kg SG ~ Par année et mois, en CHF/kg PM

— 2023 — 2022 — 2021

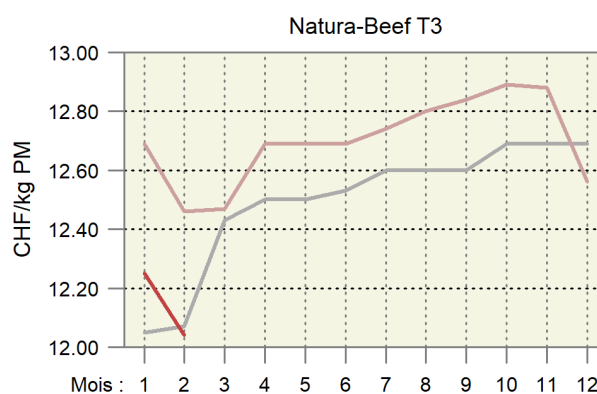
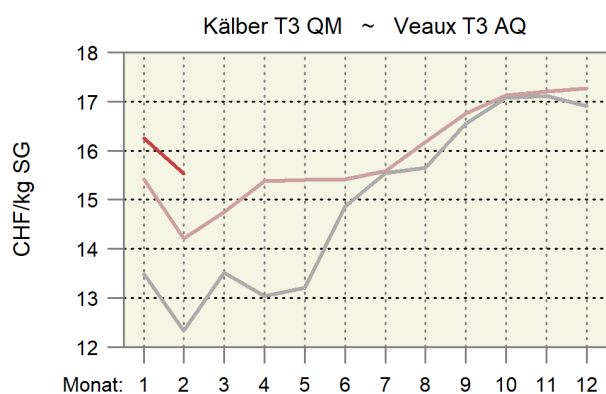

6.5 Preise für Tränkekälber Prix pour des veaux d'engrais

Franken pro kg LG, ab Stall, MwSt. inbegriffen ~ Francs par kg PV, départ ferme, TVA inclus

Kategorie	2022			2023			Differenz in CHF zum		Catégorie
	Différence en CHF par rapport à								
	Februar	Dezember	Januar	Februar	Vorjahr	Vormonat			
	Février	Décembre	Janvier	Février	Année préc.	Mois préc.			
Tränker AA, männlich									Veaux d'engrais AA, mâle
gemäss Geburtsbetriebe ¹	9.99	8.80	8.91	9.03	-0.96	0.12			selon les éleveurs ¹
gemäss Handel/Mäster ²	9.26	8.20	8.20	8.23	-1.03	0.03			selon commerce/engraisers ²
Tränker AA, weiblich									Veaux d'engrais AA, femelle
gemäss Handel/Mäster ²	7.97	6.50	6.50	6.53	-1.43	0.03			selon commerce/engraisers ²
Tränker AB, männlich									Veaux d'engrais AA, mâle
gemäss Handel/Mäster ²	7.10	5.60	5.60	5.60	-1.50	-			selon commerce/engraisers ²
Tränker AB, weiblich									Veaux d'engrais AA, femelle
gemäss Handel/Mäster ²	6.70	5.20	5.20	5.20	-1.50	-			selon commerce/engraisers ²
Tränker A									Veaux d'engrais A
gemäss Geburtsbetriebe ¹	4.10	3.30	3.30	3.30	-0.80	-			selon les éleveurs ¹
gemäss Handel/Mäster ²	3.50	3.30	3.30	3.30	-0.20	-			selon commerce/engraisers ²
Labeltränker männlich ³									Veaux d'engrais sous label mâle ³
Bio-Weide-Beef	10.21	8.93	8.90	9.00	-1.21	0.10			Bœuf des prairies bio
Mastrasse Bio	9.52	8.53	8.50	8.50	-1.02	-			Race à viande bio
SwissPrimGourmet ³	10.36	8.93	8.90	9.00	-1.36	0.10			SwissPrimGourmet ³
Labeltränker weiblich ³									Veaux d'engrais sous label femelle ³
Bio-Weide-Beef	8.71	6.83	6.80	6.97	-1.74	0.17			Bœuf des prairies bio
Mastrasse Bio	8.22	7.33	7.30	7.30	-0.92	-			Race à viande bio
SwissPrimGourmet ³	8.86	6.83	6.80	6.97	-1.89	0.17			SwissPrimGourmet ³

¹ Richtpreise

² Richtpreise, bis Ende 2022 realisierte Preise

³ Preise gemäss Angaben der Labelinhaber

¹ Prix indicatifs

² Prix indicatifs, jusqu'à la fin 2022 des prix réalisés

³ Prix selon les détenteurs de label

Verschiedene Quellen

Sources diverses

Preise der Tränkekälber Prix des veaux d'engrais

— 2023 — 2022 — 2021

Gemäss den Geburtsbetrieben ~ Selon les éleveurs

Tränker AAm ~ Veaux d'engrais AAm

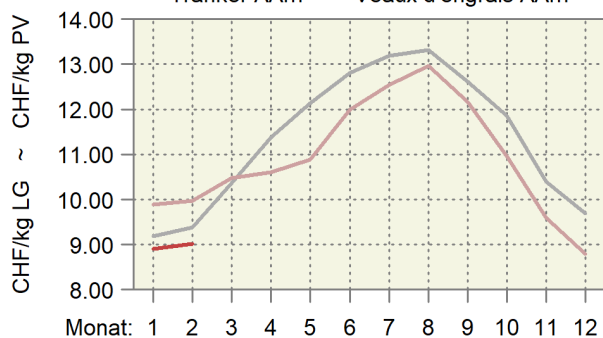

Tränker A ~ Veaux d'engrais A

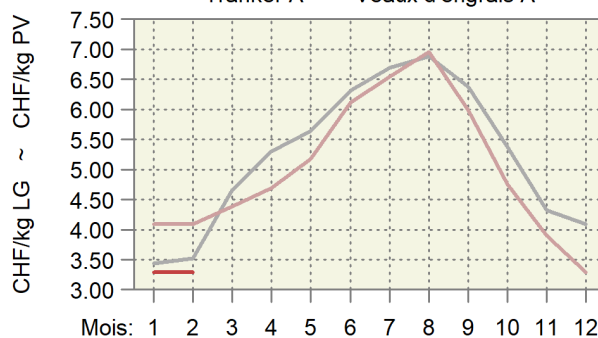

Gemäss den Händlern und den Mästern ~ Selon le commerce et les engraisseurs

Tränker AAm ~ Veaux d'engrais AAm

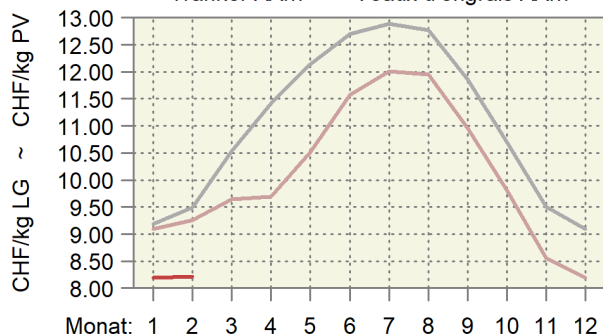

Tränker A ~ Veaux d'engrais A

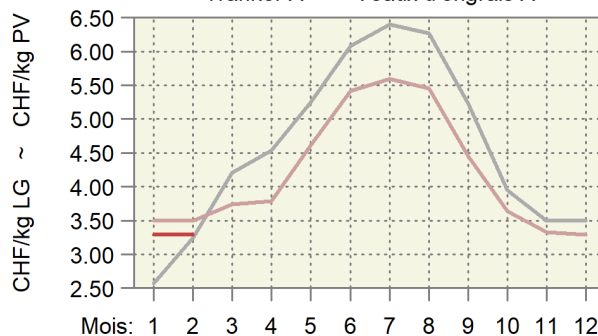

6.6 Preise für Jager und Schlachtschweine Prix des goretts et des porcs de boucherie

MwSt. inbegriffen ~ TVA incluse

Kategorie	Preisbasis ¹	2022		2023		Differenz in CHF zum		Catégorie
		Base du prix ¹				Différence en CHF par rapport à		
		Februar	Dezember	Januar	Februar	Vorjahr	Vormonat	
Février	Décembre	Janvier	Février	Année préc.	Mois préc.			
Jager, CHF/kg LG								
SGD-A 20 kg QM ²	A	6.00	2.70	3.13	4.42	-1.58	1.29	Goretts, CHF/kg PV
SGD-A 20 kg Bio ³	A	13.20	13.00	13.00	13.00	-0.20	-	SSP-A 20 kg AQ ²
								SSP-A 20 kg Bio ³
Schlachtschweine, CHF/kg SG								
QM ⁴	A	3.60	3.00	3.00	3.00	-0.60	-	Porcs de boucherie, CHF/kg PM
IP-Suisse ⁴	A	3.90	3.30	3.30	3.30	-0.60	-	AQ ⁴
SwissPrimPorc ³	B	4.78	4.18	4.18	4.18	-0.60	-	PI-Suisse ⁴
Fidelio ³	B	7.60	7.80	7.80	7.80	0.20	-	SwissPrimPorc ³
Bio ⁴	A	7.60	7.80	7.80	7.80	0.20	-	Fidelio ³
								Bio ⁴
Abgehende Zuchtschweine, CHF/kg SG								
Konventionell ⁵	A	1.10	0.70	0.70	0.70	-0.40	-	Truies de réforme, CHF/kg PM
Bio ³	B	4.70	4.70	4.70	4.70	-	-	Konventionnelles ⁵
								Bio ³

¹ Preisbasis: A) Preis ab Stall, B) Preis franko Schlachthof

² Gesamtschweizerische Ferkelbörse

³ Nach Angabe des Labelinhabers

⁴ Realisierte Preise Proviande

⁵ Schlachthofumfrage SBV

¹ Base du prix: A) prix départ ferme, B) prix franco abattoir

² Bourse suisse de porcelets

³ Selon indication du détenteur du label

⁴ Prix réalisés de la Proviande

⁵ Enquête de l'USP auprès des abattoirs

Verschiedene Quellen

Sources diverses

Preisentwicklung der Jager und der Schlachtschweine Évolution des prix des goretts et des porcs de boucherie

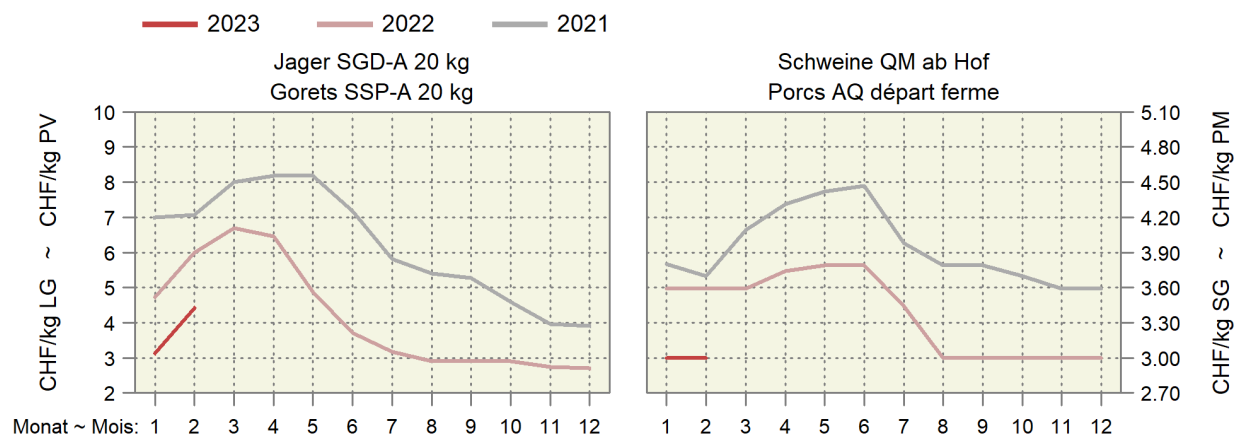
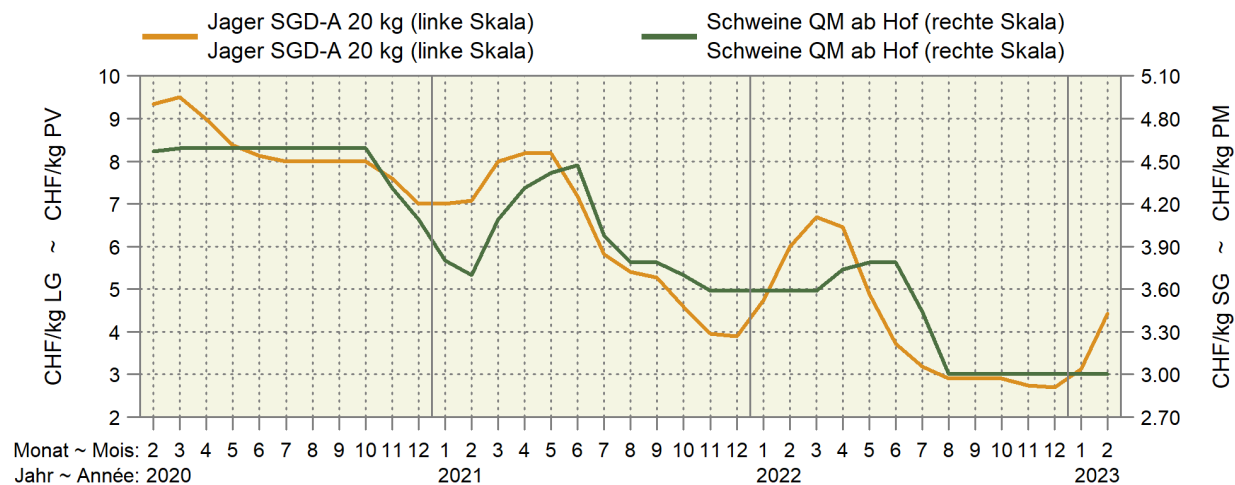

6.7 Preise für Lämmer und Schafe Prix pour agneaux et moutons

MwSt. inbegriffen ~ TVA incluse

Kategorie	Preisbasis ¹ Base du prix ¹	2022		2023		Differenz in CHF zum		Catégorie	
		Februar	Dezember	Januar	Februar	Différence en CHF par rapport à			
		Février	Décembre	Janvier	Février	Vorjahr	Vormonat		
						Année préc.	Mois préc.		
Weidelämmer, CHF/kg LG QM ² , T3	B	6.30	5.60	5.60	5.58	-0.72	-0.02	Agneaux de pâturage, CHF/kg PV AQ ² , T3	
Lämmer, CHF/kg SG QM ² , T3	B	14.80	14.20	14.18	13.75	-1.05	-0.43	Agneaux, CHF/kg PM AQ ² , T3	
IP-Suisse, T3	A	15.76	15.00	14.98	14.53	-1.23	-0.45	PI-Suisse, T3	
Bio, T3	A	16.30	15.70	15.70	15.44	-0.85	-0.26	Bio, T3	
Schafe, CHF/kg SG SM 2, QM ² , T3	B	10.05	9.65	9.65	9.65	-0.40	-	Moutons, CHF/kg PM SM 2, AQ ² , T3	
SM 4-8, QM ² , T3	B	7.20	7.00	7.00	7.00	-0.20	-	SM 4-8, AQ ² , T3	

¹ A) franko Schlachthof; B) auf dem Markt
² Wochenpreise Proviande

¹ A) franco abattoir; B) sur le marché
² Prix hebdomadaires Proviande

Verschiedene Quellen

Sources diverses

Preise für Lämmer und Schafe Prix pour agneaux et moutons

— 2023 — 2022 — 2021

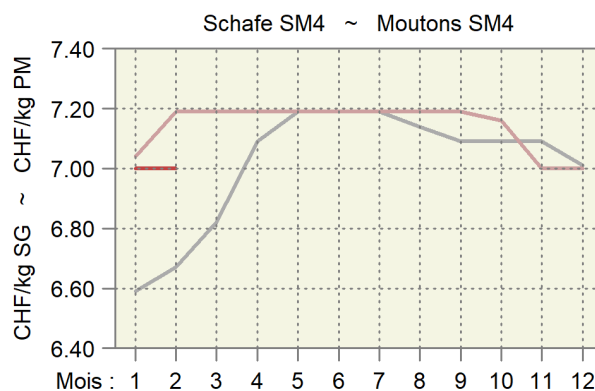
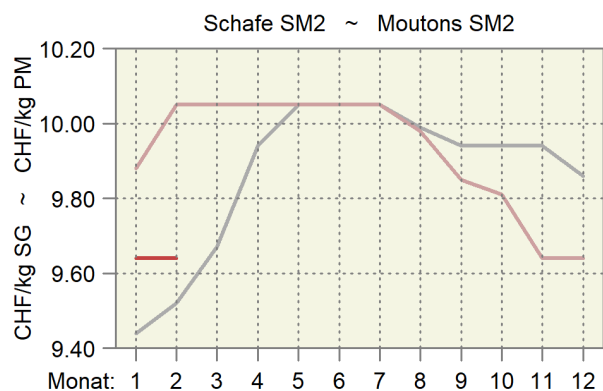
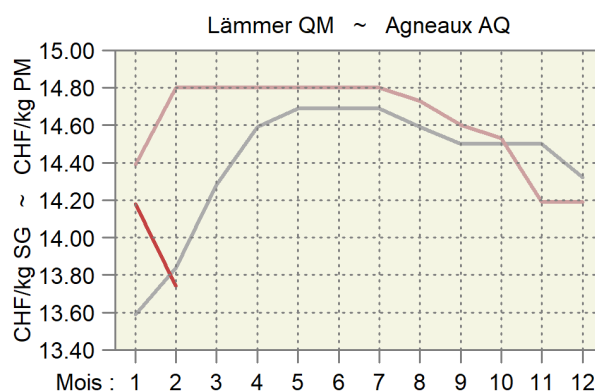
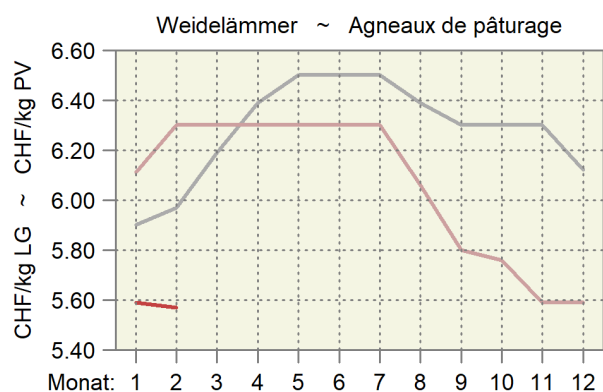

6.8 Auf überwachten Märkten realisierte Preise für Gitzi Prix réalisés des cabris sur des marchés surveillés

Franken pro kg SG, MwSt. inbegriffen ~ Francs par kg PM, TVA incluse

Monat	Kategorie	Gitzi I ~ Cabris I				Gitzi II ~ Cabris II			
Mois	Categorie	2022		2023		2022		2023	
		CHF/kg	N	CHF/kg	N	CHF/kg	N	CHF/kg	N
Jan ~ Jan	H	14.50	23	14.50	21	11.00	4	11.00	4
	T	13.00	3	...	2	10.00	4	...	-
	A	...	-	...	-	...	-	...	-
Feb ~ Fév	H	14.46	76			10.90	15		
	T	...	2			...	-		
	A	...	-			...	-		
Mrz ~ Mar	H	15.92	319			12.28	152		
	T	14.25	42			11.59	11		
	A	...	2			9.75	4		
Apr ~ Avr	H	17.19	263			14.46	102		
	T	16.52	86			14.25	65		
	A	13.79	9			13.36	8		
Mai ~ Mai	H	13.57	268			11.00	101		
	T	12.00	41			10.00	25		
	A	...	1			8.00	7		
Jun ~ Jun	H	12.77	49			11.00	32		
	T	11.00	3			...	2		
	A	10.00	4			8.00	4		
Jul ~ Jul	H	12.50	26			11.00	8		
	T	11.00	8			10.00	8		
	A	...	1			8.00	8		
Aug ~ Aoû	H	...	-			...	-		
	T	...	-			...	-		
	A	...	-			...	-		
Sep ~ Sep	H	12.50	18			11.00	8		
	T	11.00	6			...	2		
	A	...	-			...	-		
Okt ~ Oct	H	12.50	16			11.00	3		
	T	...	1			10.00	7		
	A	...	-			...	1		
Nov ~ Nov	H	...	-			...	-		
	T	11.00	5			10.00	4		
	A	...	-			8.00	8		
Dez ~ Déc	H	12.50	26			11.00	4		
	T	...	1			...	-		
	A	...	-			...	-		

Proviande

Proviande

Realisierte Preise der Gitzi auf den überwachten Märkten

Prix réalisés des cabris sur les marchés surveillés

Nach Jahr und Monat, in CHF/kg Schlachtgewicht (SG) ~ Par an et mois, en CHF/kg de poids mort (PM)

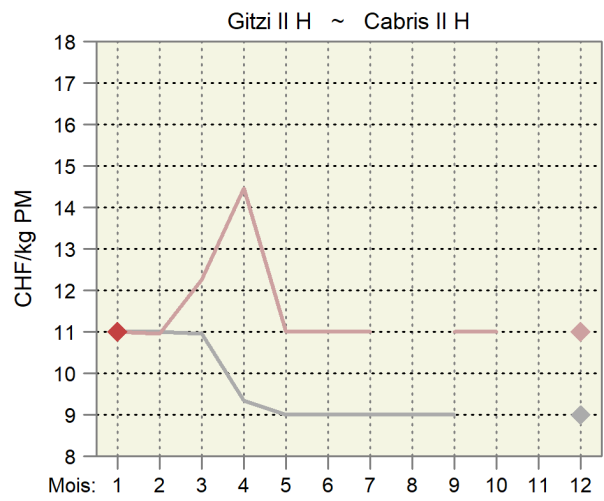
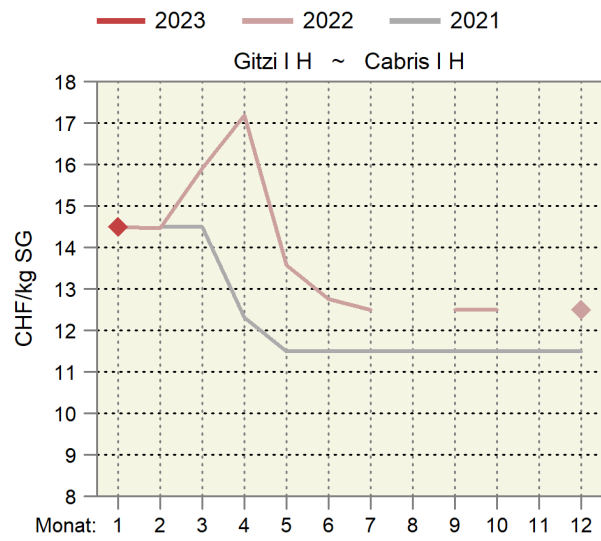

6.9 Produzentenmilchpreis Prix du lait à la production

In Franken pro 100 kg, MwSt. inbegriffen ~ En francs par 100 kg, TVA incluse

Jahr ~ Année	Monate ~ Mois												Type du lait
	Jan	Feb	Mrz	Apr	Mai	Jun	Jul	Aug	Sep	Okt	Nov	Dez	
Milchart	Jan	Fév	Mar	Avr	Mai	Jun	Jul	Aoû	Sep	Oct	Nov	Déc	
2020													2020
Verkehrsmilch	65.78	63.65	63.29	63.12	62.72	65.25	67.49	68.44	69.15	69.55	67.88	67.81	Lait commercialisé
Molkereimilch	60.74	58.42	58.08	57.68	57.02	59.11	61.83	62.55	62.89	63.64	61.49	61.72	Lait de centrale
Verkäste Milch	68.84	67.21	66.67	66.90	66.67	68.16	69.62	70.37	71.41	71.87	71.20	70.96	Transf. en fromage
Milch gewerbl. Käseereien	73.18	72.15	71.81	72.43	72.56	72.80	73.37	73.99	75.61	75.85	76.09	75.62	Fromageries artisanales
Biomilch	81.14	76.16	74.77	75.28	74.15	79.97	85.06	88.04	87.85	87.59	83.09	83.46	Lait bio
2021													2021
Verkehrsmilch	68.98	67.02	66.82	66.44	66.59	69.44	71.48	72.19	72.91	73.42	71.96	71.89	Lait commercialisé
Molkereimilch	63.70	61.86	61.24	60.94	60.90	63.07	65.81	67.14	67.68	68.80	66.90	67.27	Lait de centrale
Verkäste Milch	71.95	70.32	70.37	69.89	70.30	72.38	73.54	73.69	74.61	74.76	74.26	74.10	Transf. en fromage
Milch gewerbl. Käseereien	76.02	74.80	75.64	75.22	75.83	77.01	77.06	76.52	77.62	77.67	78.06	77.77	Fromageries artisanales
Biomilch	82.54	78.09	76.54	76.18	76.10	82.10	87.66	88.92	88.82	89.00	84.15	84.09	Lait bio
2022													2022
Verkehrsmilch	71.56	69.94	69.13	70.33	72.49	75.06	78.56	79.39	80.07	80.92	78.90	79.53	Lait commercialisé
Molkereimilch	67.51	65.40	64.71	66.59	68.37	70.90	75.23	75.96	76.49	78.11	75.34	76.18	Lait de centrale
Verkäste Milch	73.58	72.66	71.45	72.45	75.11	76.56	78.89	80.00	81.18	80.99	79.83	80.35	Transf. en fromage
Milch gewerbl. Käseereien	76.62	76.48	75.27	76.05	78.86	79.17	80.30	81.85	83.21	82.77	82.40	82.79	Fromageries artisanales
Biomilch	82.87	80.09	79.95	79.81	79.88	86.17	95.91	96.85	98.07	97.44	93.34	93.61	Lait bio
2023													2023
Verkehrsmilch	78.45												Lait commercialisé
Molkereimilch	75.11												Lait de centrale
Verkäste Milch	79.82												Transf. en fromage
Milch gewerbl. Käseereien	82.01												Fromageries artisanales
Biomilch	92.47												Lait bio

Bundesamt für Landwirtschaft (BLW), Fachbereich Marktanalysen

Office fédéral de l'agriculture (OFAG), secteur Analyses du marché

Produzentenmilchpreis nach Monat Prix du lait à la production par mois

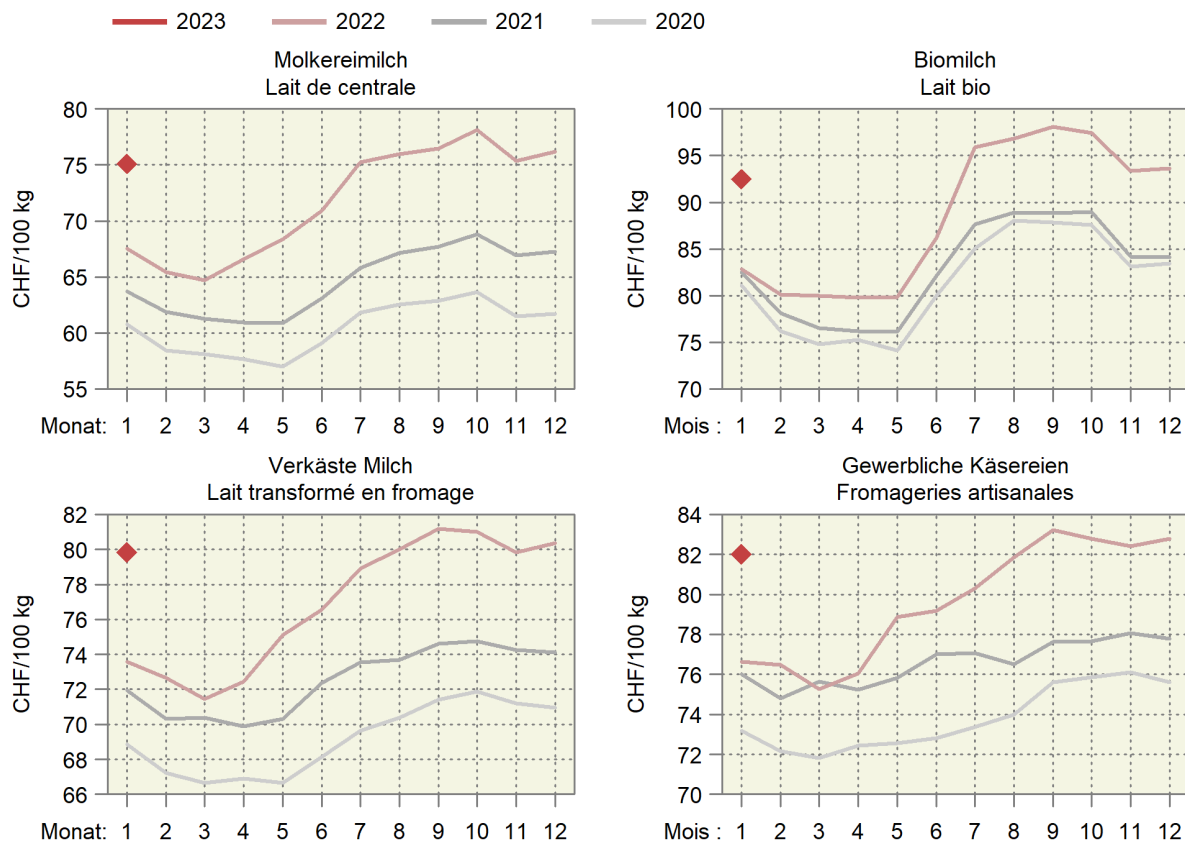

6.10 Produzentenpreisindex Landwirtschaft Indice des prix à la production dans l'agriculture

Ohne Gartenbau- und Baumschulprodukte, Dezember 2020 = 100
Sans produits de pépinières et produits horticoles, décembre 2020 = 100

Produkte	Gewichtung 2020	2022			2023			Veränderung in % zum		Produits
		Pondération 2020	Januar	Dezember	Januar	Variation en % par rap.				
			Janvier	Décembre	Janvier	Vorjahr	Vormonat			
		Janvier	Décembre	Janvier	Année préc.	Mois préc.				
Landwirtschaftliche Produkte ¹	100.0000	103.3	106.2	106.2	2.8	-0.0	Produits agricoles ¹			
Pflanzliche Erzeugung	32.7245	107.0	109.1	110.6	3.4	1.4	Production végétale			
Getreide	5.1721	100.1	109.3	109.3	9.1	-	Céréales			
Weizen und Spelz	3.5103	100.2	109.6	109.6	9.4	-	Blé et épeautre			
Roggen	0.0576	100.0	111.3	111.3	11.3	-	Seigle			
Gerste	0.8903	100.0	108.7	108.7	8.7	-	Orge			
Körnermais	0.4993	100.0	108.2	108.2	8.2	-	Maïs grains			
Triticale	0.2145	100.0	108.7	108.7	8.7	-	Triticale			
Handelsgewächse	2.3768	109.7	127.2	127.2	16.0	-	Plantes industrielles			
Ölsaaten und Ölfrüchte	1.0703	119.0	144.3	144.3	21.3	-	Graines et fruits oléagineux			
Eiweisspflanzen	0.1015	100.0	108.1	108.1	8.1	-	Protéagineux			
Zuckerrüben	1.2051	102.3	113.7	113.7	11.2	-	Betteraves sucrières			
Futterpflanzen	0.7900	106.6	109.8	109.8	3.1	-	Plantes fourragères			
Frischgemüse	10.8443	108.2	103.8	108.4	0.2	4.5	Légumes frais			
Frischgemüse Bio	1.6663	110.1	100.0	104.4	-5.2	4.3	Légumes Bio			
Frischgemüse ÖLN	9.1780	107.9	104.5	109.1	1.2	4.5	Légumes PER			
Blumenkohl	0.2430	113.7	122.6	122.6	7.9	-	Chou-fleur			
Tomaten	1.6577	88.7	99.5	99.5	12.2	-	Tomates			
Sonstige Frischgemüse	8.9436	111.7	104.1	109.7	-1.8	5.4	Autres légumes frais			
Kopfkohl	0.4084	113.2	90.9	92.8	-18.0	2.1	Chou pommé			
Blattsalat	1.4609	93.7	108.9	108.9	16.3	-	Salades à feuilles			
Spinat	0.2810	100.0	100.0	100.0	-	-	Epinards			
Gurken	0.3487	100.0	112.3	112.3	12.3	-	Concombres			
Karotten	0.7008	114.5	96.7	96.7	-15.5	-	Carottes			
Zwiebeln	0.5685	116.6	106.8	116.2	-0.4	8.8	Oignons			
Buschbohnen	0.1966	110.6	102.9	102.9	-7.0	-	Haricots nains			
Erbsen	0.0624	95.6	95.6	95.6	-0.0	-	Petits pois			
Sonstige Frischgemüse, a.n.g.	4.9163	117.7	104.2	113.2	-3.8	8.6	Autres légumes frais, n.d.a.			
Zichorien/Endivien	0.9175	99.7	112.3	107.8	8.1	-4.0	Chicorées/Endives			
Lauch	0.5948	145.7	100.5	115.2	-20.9	14.7	Poireaux			
Kohlrabi	0.1898	92.9	114.8	114.8	23.6	-	Chou-pomme			
Radieschen/Rettich	0.3343	96.6	101.0	101.0	4.6	-	Radis/radis blanc			
Zucchini	0.2875	152.6	119.9	119.9	-21.4	-	Courgettes			
Sellerie	0.5421	114.8	101.4	101.4	-11.6	-	Céleri-rave			
Broccoli	0.3249	114.7	117.3	117.3	2.3	-	Brocoli			
Fenchel	0.2432	90.9	104.3	104.3	14.8	-	Fenouil			
Krautstiel	0.0754	104.8	98.3	98.3	-6.3	-	Côte de bette			
Chinakohl	0.1721	110.2	113.2	114.8	4.2	1.4	Chou chinois			
Nüsslisalat	0.9136	136.1	90.3	133.2	-2.1	47.6	Doucette, rampon, mâche			
Kartoffeln	2.5464	126.8	123.4	123.4	-2.6	-	Pommes de terre			
Frischkartoffeln	1.8249	133.8	127.0	127.0	-5.1	-	Pommes de terre frais			
Kartoffeln, Veredlung	0.7215	109.1	114.5	114.5	5.0	-	Pommes de terre, transformation			
Obst	10.9950	103.8	106.9	106.9	3.0	-	Fruits			
Frischobst	4.8811	102.3	106.4	106.4	4.0	-	Fruits frais			
Tafeläpfel	1.8566	99.7	105.8	105.8	6.1	-	Pommes de table			
Tafelbirnen	0.2852	101.7	109.5	109.5	7.6	-	Poires de table			
Sonstiges Frischobst	2.7393	104.1	106.5	106.5	2.3	-	Autres fruits frais			
Kirschen	0.3856	100.0	103.3	103.3	3.3	-	Cerises			
Zwetschgen	0.1885	120.1	116.1	116.1	-3.3	-	Prunes			
Erdbeeren	0.7497	105.9	109.0	109.0	3.0	-	Fraises			
Sonstiges Frischobst, a.n.g.	1.4156	102.1	104.8	104.8	2.6	-	Autres fruits frais, n.d.a.			
Aprikosen	0.2713	100.0	100.0	100.0	-	-	Abricots			
Himbeeren	0.6638	104.6	110.2	110.2	5.4	-	Framboises			
Mostobst	0.4805	100.0	100.0	100.0	-	-	Fruits à cidre			
Trauben	6.1139	105.0	107.3	107.3	2.2	-	Raisins			

-/-

6.10 Produzentenpreisindex Landwirtschaft Indice des prix à la production dans l'agriculture

Fortsetzung
Suite

Ohne Gartenbau- und Baumschulprodukte, Dezember 2020 = 100
Sans produits de pépinières et produits horticoles, décembre 2020 = 100

Produkte	Gewichtung 2020	2022		2023		Veränderung in % zum		Produits
		Pondération 2020	Januar	Dezember	Januar	Variation en % par rap.		
			Januar	Dezember	Januar	Vorjahr	Vormonat	
		Janvier	Décembre	Janvier	Année préc.	Mois préc.		
Tierische Erzeugung ¹	67.2755	101.5	104.8	104.0	2.4	-0.7	Production animale ¹	
Tiere	34.0422	97.9	95.0	93.4	-4.5	-1.6	Animaux	
Rindvieh	15.4231	103.9	107.9	104.5	0.6	-3.1	Bovins	
Grossvieh	9.4406	104.9	107.7	104.8	-0.1	-2.7	Gros bétail	
Kälber	5.9825	102.3	108.1	104.0	1.6	-3.8	Veaux	
Schweine	12.9672	87.8	73.3	73.3	-16.5	-	Porcs	
Schafe	0.8316	106.4	105.3	105.0	-1.3	-0.4	Ovins	
Geflügel	4.8203	104.4	110.5	110.5	5.9	-0.0	Volaille	
Tierische Erzeugnisse ¹	33.2333	105.2	114.8	114.8	9.1	-0.0	Produits animaux ¹	
Rohmilch ²	28.9388	106.0	Lait cru ²	
Eier	3.9928	99.9	99.8	99.8	-0.1	-	Œufs	
Sonstige tier. Erzeugnisse	0.3017	103.7	103.7	103.7	-	-	Autres produits animaux	

Produzentenpreisindex Landwirtschaft, Milch Indice des prix à la production dans l'agriculture, lait

Dezember 2020 = 100 ~ Décembre 2020 = 100

Produkte	Gewichtung 2020	2021		2022		Veränderung in % zum		Produits
		Pondération 2020	November	Oktober	November	Variation en % par rap.		
			November	Oktober	November	Vorjahr	Vormonat	
		Novembre	Octobre	Novembre	Année préc.	Mois préc.		
Landwirtschaftliche Produkte	100.0000	102.9	107.7	106.3	3.3	-1.3	Produits agricoles	
Tierische Erzeugung	67.2755	102.0	106.3	104.8	2.8	-1.4	Production animale	
Tierische Erzeugnisse	33.2333	105.3	117.6	114.8	9.0	-2.4	Produits animaux	
Rohmilch	28.9388	106.1	120.2	117.0	10.3	-2.7	Lait cru	
Molkereimilch	13.6905	108.4	126.6	122.1	12.6	-3.5	Lait de centrale	
Käsereimilch	12.6176	104.7	114.1	112.5	7.5	-1.4	Lait de fromagerie	
Biomilch	2.6307	100.8	116.8	111.8	10.9	-4.2	Lait Bio	

¹ Die Indizes der zwei aktuellsten Monate sind provisorisch

² Der Index für den Rohmilchpreis wird mit einer Verzögerung von zwei Monaten publiziert. Der provisorische Index enthält eine Schätzung des Rohmilchpreises.

¹ Les indices des deux mois les plus actuels sont provisoires

² L'indice du lait cru est publié avec un retard de deux mois. L'indice provisoire se base sur une estimation du prix du lait cru.

Wichtigste Produzentenpreisindizes nach Jahr und Monat Indices principaux des prix à la production, par année et mois

Dezember 2020 = 100 ~ Décembre 2020 = 100

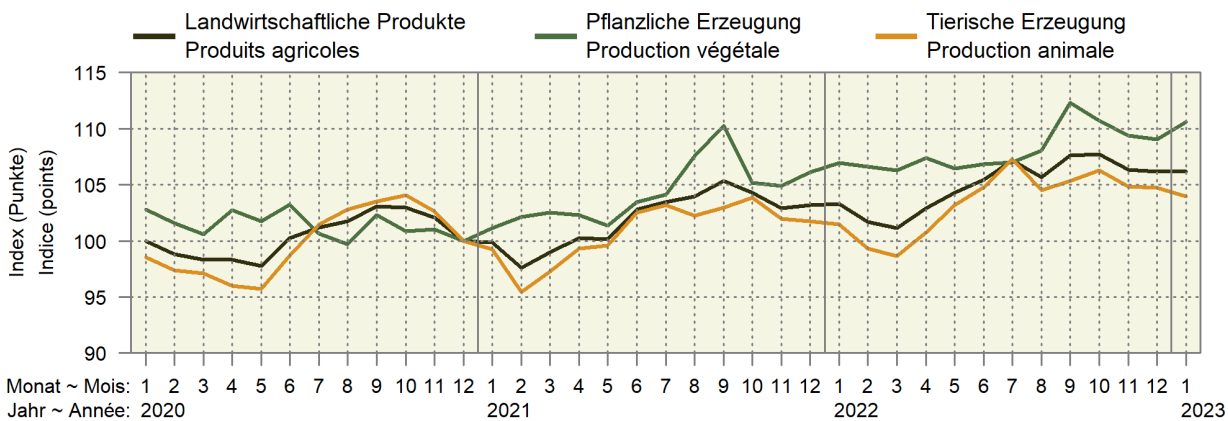

2023 2022 2021

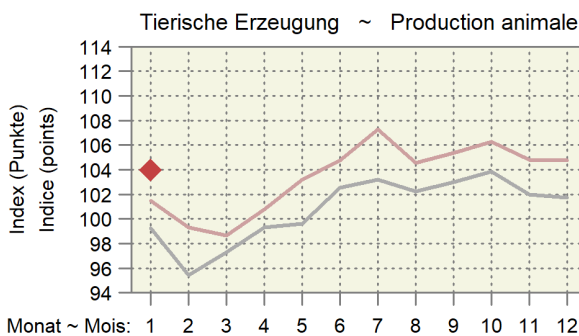
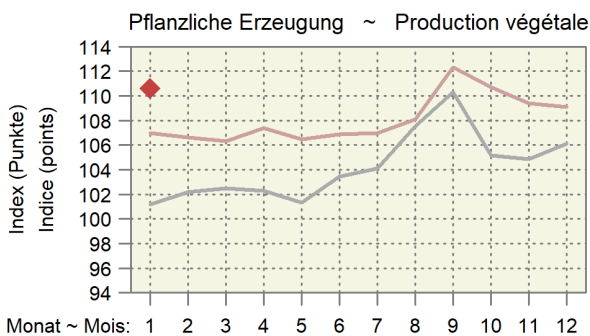

Entwicklung des Produzentenpreisindex Landwirtschaft Évolution de l'indice des prix à la production dans l'agriculture

Änderungen von Januar 2023 gegenüber Januar 2022
Variation du mois de janvier 2023 par rapport au mois de janvier 2022

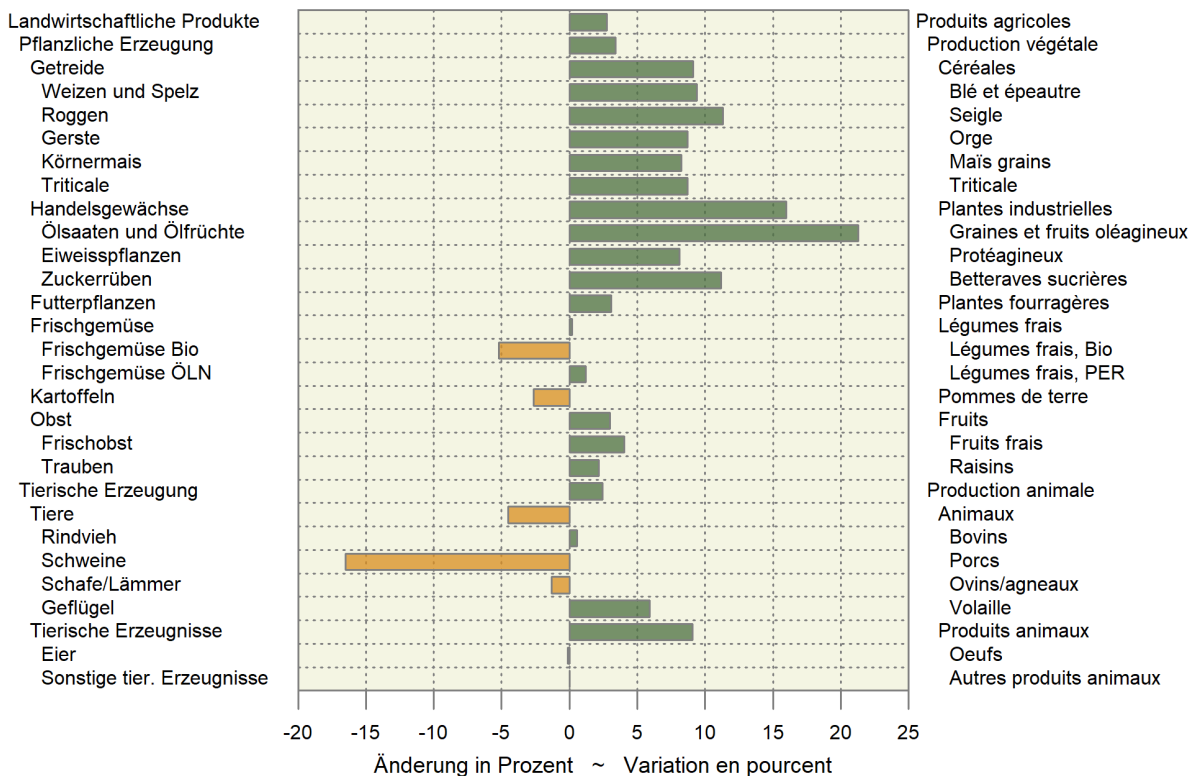

6.11 Rohholzpreise Prix du bois brut

Zweimonatliche Stichprobenerhebung, nach Menge gewichtete Preise exklusive MwSt, ab Waldstrasse, befahrbar mit LKW von 28-40 t; Preise der Fichten- und Tannensortimente in CHF/Festmeter, ohne Rinde gemessen, in Rinde geliefert; Preise des Energieholzes für Hackschnitzel in CHF/Schüttraummeter ohne Hackkosten.

Enquête par sondage bimensuelle, prix pondérés en fonction de la quantité, hors TVA, bord de route accessible par des camions de 28 à 40 t; prix des assortiments d'épicéa et de sapin en CHF/m3 pleins, livré non écorcé, mesuré sous écorce; prix du bois-énergie pour plaquettes forestières en CHF/m3 en vrac sans les frais de déchetage.

Jahr ~ Année	2021	2022	Veränderung in %			
Monat ~ Mois	November/Dezember Novembre/décembre	September/Oktobre Septembre/octobre	November/Dezember Novembre/décembre	Variation en % par rapport à		
				zum Vorjahr l'année précéd.	zur Vorperiode la période précéd.	
Fichte	99.46	92.07	99.14	-0.3	7.7	Épicéa
Fi L1 2b B	108.86	108.03	111.64	2.6	3.3	Ep L1 2b B
Fi L1 2b C	84.45	91.18	90.28	6.9	-1.0	Ep L1 2b C
Fi L1 3 B	104.69	104.19	107.69	2.9	3.4	Ep L1 3 B
Fi L1 3 C	83.52	91.11	92.50	10.8	1.5	Ep L1 3 C
Fi L1 2-4 B/C	95.41	95.79	103.38	8.4	7.9	Ep L1 2-4 B/C
Fi L1 4 B	109.28	114.73	114.27	4.6	-0.4	Ep L1 4 B
Fi L1 4 C	87.54	84.82	87.81	0.3	3.5	Ep L1 4 C
Fi L1 5-6 B	129.74	123.60	129.82	0.1	5.0	Ep L1 5-6 B
Fi L1 5-6 C	90.58	92.37	85.10	-6.0	-7.9	Ep L1 5-6 C
Fi L3 2-4 B	118.67	112.00	114.77	-3.3	2.5	Ep L3 2-4 B
Fi L3 2-4 C	107.23	101.18	101.65	-5.2	0.5	Ep L3 2-4 C
Fi L1 2+ D	68.47	70.89	66.84	-2.4	-5.7	Ep L1 2+ D
Tanne	85.68	79.77	87.97	2.7	10.3	Sapin
Ta L1 2b B	93.06	96.44	99.40	6.8	3.1	Sa L1 2b B
Ta L1 2b C	74.34	80.53	85.86	15.5	6.6	Sa L1 2b C
Ta L1 3 B	88.95	94.55	96.39	8.4	1.9	Sa L1 3 B
Ta L1 3 C	72.60	84.57	82.97	14.3	-1.9	Sa L1 3 C
Ta L1 2-4 B/C	82.83	89.62	85.84	3.6	-4.2	Sa L1 2-4 B/C
Ta L1 4 B	93.56	99.34	97.50	4.2	-1.9	Sa L1 4 B
Ta L1 4 C	75.06	79.29	82.22	9.5	3.7	Sa L1 4 C
Ta L1 5-6 B	113.00	99.82	112.85	-0.1	13.1	Sa L1 5-6 B
Ta L1 5-6 C	75.82	79.39	79.94	5.4	0.7	Sa L1 5-6 C
Ta L3 2-4 B	89.45	85.02	89.12	-0.4	4.8	Sa L3 2-4 B
Ta L3 2-4 C	81.17	82.04	81.01	-0.2	-1.3	Sa L3 2-4 C
Ta L1 2+ D	63.63	66.16	63.63	-	-3.8	Sa L1 2+ D
Fichte/Tanne						Épicéa/sapin
Fi-Ta L1 2-4 B/C	87.41	84.61	83.86	...	-0.9	Ep-Sa L1 2-4 B/C
Energieholz	18.57	20.58	22.93	23.5	11.4	Bois-énergie
Nadelholz	16.55	17.06	18.93	14.4	11.0	Résineux
Laubholz	20.86	23.77	25.22	20.9	6.1	Feuillus
Gemischt	19.43	21.85	25.35	30.5	16.0	Mélangé
Mindere Qualität	14.21	15.57	16.04	12.9	3.0	Qualité inférieure

WaldSchweiz und Agristat, Rohholzpreiserhebung

ForêtSuisse et Agristat, enquête sur les prix du bois brut

Entwicklung der Rohholzpreise Évolution des prix du bois brut

Mittlere nach Menge gewichtete Preise ab Waldstrasse; nach Jahr und Perioden von zwei Monaten

Prix moyens pondérés en fonction de la quantité à partir du bord de route forestier ; par an et par période de deux mois

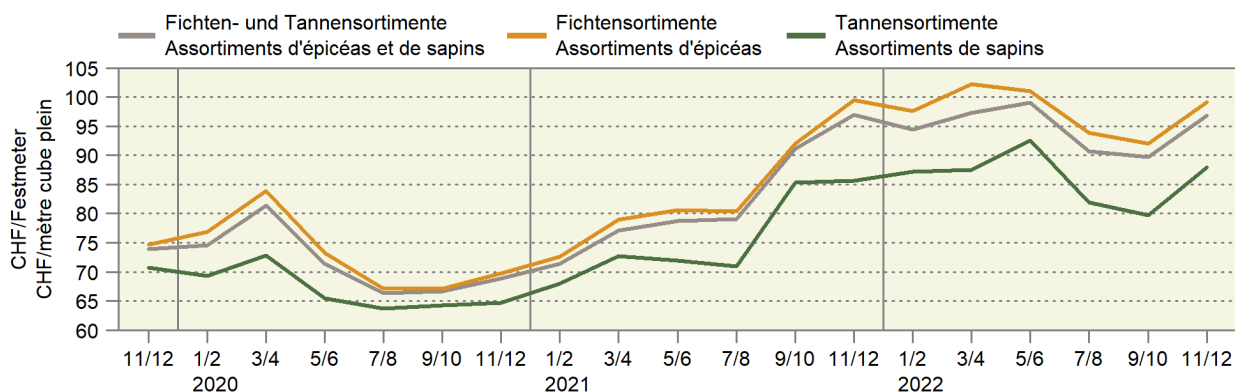

6.12 Einkaufspreise einiger landwirtschaftlicher Produktionsmittel Prix d'achat de divers agents de production agricole

Die Preise zur Indexberechnung werden anfangs Monat erhoben, franko Hof oder ab nächster Verkaufsstelle und ohne MwSt.

Les prix pour le calcul de l'indice sont relevés au début du mois, franco ferme ou à partir du point de vente le plus proche et sans TVA.

Produktionsmittel	Einheit Unité	2022			2023		Differenz in CHF zum		Agents de production
		Januar	November	Dezember	Januar	Différence en CHF par rapport à			
		Janvier	Novembre	Décembre	Janvier	Vorjahr	Vormonat		
		Janvier	Novembre	Décembre	Janvier	Année préc.	Mois préc.		
Energiestoffe ¹								Sources énergétiques ¹	
Heizöl ²	CHF/hl	93.22	128.30	120.12	116.56	23.34	-3.56	Mazout ²	
Benzin ³	CHF/hl	104.18	119.03	106.96	105.11	0.93	-1.85	Essence ³	
Diesel ³	CHF/hl	108.94	149.79	134.01	131.22	22.28	-2.79	Diesel ³	
Düngemittel ⁴								Engrais ⁴	
Ammonsalpeter 27 % N + Mg	CHF/ 100 kg N	285.46	338.93	319.78	298.10	12.64	-21.68	Nitrate d'ammoniaque 27 % N + Mg	
Harnstoff 46 % N grob gekörnt	CHF/ 100 kg N	226.94	224.81	216.33	205.73	-21.21	-10.60	Urée 46 % N granulée	
Phosphatdünger 18 % P + Mg	CHF/ 100 kg P	322.49	355.01	355.01	355.01	32.52	-	Engrais phosphaté 18 % P + Mg	
Kalisalz 60 % K granulliert	CHF/ 100 kg K	125.20	167.48	167.48	167.48	42.28	-	Sel de potasse 60 % K granulé	
PK-Dünger 0-20-30	CHF/ 100 kg	77.85	-	99.90	99.90	22.05	-	Engrais PK 0-20-30	
NPK-Dünger 13-13-21	CHF/ 100 kg	78.54	104.88	102.44	102.44	23.90	-	Engrais NPK 13-13-21	
NPK-Dünger 20-5-8	CHF/ 100 kg	80.49	95.12	95.12	95.12	14.63	-	Engrais NPK 20-5-8	

¹ Quelle: Landesindex der Konsumentenpreise (BFS)

² Preis für 9 001-14 000 Liter

³ Nach Abzug der Mineralölsteuerrückerstattung

⁴ Lieferbedingungen: Sackware, franko Hof, mind. 8 t

¹ Source : Indice suisse des prix à la consommation (OFS)

² Prix pour 9 001-14 000 litres

³ Après déduction du remboursement de l'impôt sur les carburants

⁴ Conditions de livraison : en sac, franco ferme, au moins 8 t

6.13 Einkaufspreisindex landwirtschaftlicher Produktionsmittel Indice des prix d'achat des agents de production agricole

Dezember 2020 = 100 ~ Décembre 2020 = 100

Produktgruppen	Gewichtung 2018	2022		2023 *		Veränderung in % zum		Groupes de produits
		Pondération 2018	Januar	Dezember	Januar	Variation en % par rap.		
			Janvier	Décembre	Janvier	Vorjahr	Vormonat	
			Janvier	Décembre	Janvier	Année préc.	Mois préc.	
Gesamtinput	100.0000	107.4	114.3	116.3	8.3	1.8	Input total	
Landwirtschaftliche Verbrauchsgüter (Vorleistungen)	77.0679	107.8	114.6	117.3	8.8	2.3	Produits consommés dans l'agriculture (consommation intermédiaire)	
Saat- und Pflanzgut	4.3342	101.0	104.5	104.6	3.5	0.1	Semences et plants	
Energie und Schmierstoffe	7.4654	128.4	154.2	160.3	24.9	4.0	Énergie et lubrifiants	
Strom	2.5767	101.6	101.6	125.0	23.1	23.1	Électricité	
Heizstoffe	0.9100	138.4	175.4	170.1	22.9	-3.1	Combustibles de chauffage	
Treibstoffe	3.7867	150.9	197.7	191.9	27.1	-3.0	Carburants	
Schmierstoffe	0.1920	109.3	120.6	120.6	10.4	-	Lubrifiants	
Dünge- und Bodenverbesserungsmittel	3.0109	163.9	186.5	177.9	8.5	-4.6	Engrais et amendements	
Einnährstoffdünger	2.1076	182.8	205.0	192.8	5.4	-6.0	Engrais simples	
Mehrnährstoffdünger	0.6323	128.5	159.6	159.6	24.2	-	Engrais composés	
Sonstige Dünge- und Bodenverbesserungsmittel	0.2710	99.5	104.9	104.9	5.4	-	Autres engrais et amendements	
Pflanzenschutz- und Schädlingsbekämpfungsmittel	1.8450	101.6	101.6	109.8	8.1	8.1	Produits phytosanitaires et antiparasitaires	
Tierarzt und Medikamente	3.0050	99.8	99.8	99.8	-0.0	-0.1	Vétérinaire et médicaments	
Futtermittel	23.0202	106.0	113.2	113.3	6.9	0.1	Aliments pour animaux	
Einzelfuttermittel	4.5822	104.1	111.5	111.9	7.4	0.3	Aliments simples	
Mischfuttermittel	18.4380	106.4	113.6	113.6	6.8	-0.0	Aliments composés	
für Kälber	1.2701	103.0	116.1	116.2	12.7	0.0	pour veaux	
für Rinder ohne Kälber	5.0476	107.2	114.5	114.5	6.8	-	pour bovins autres que veaux	
für Schweine	7.2551	106.4	112.4	112.4	5.6	-	pour porcins	
für Geflügel	4.5470	106.5	114.0	114.0	7.0	-	pour volailles	
sonstige	0.3183	105.3	110.9	110.7	5.2	-0.2	autres	
Instandhaltung von Maschinen und Geräten	7.6212	101.6	107.7	107.7	6.0	0.0	Entretien des machines et de l'équipement	
Instandhaltung von Bauten	3.1255	111.4	116.7	116.7	4.7	-	Entretien des bâtiments	
Sonstige Waren und Dienstleistungen	23.6405	101.4	103.3	110.5	9.0	7.0	Autres biens et services	
Landwirtschaftliche Dienstleistungen	10.1022	98.9	98.9	109.9	11.1	11.1	Services agricoles	
Sonstige Waren und Dienstleistungen a.n.g	13.5383	103.2	106.6	111.0	7.6	4.2	Autres biens et services n.d.a.	
Wasserkosten	0.9445	100.6	100.6	100.6	-	-	Frais de l'eau	
Kleinwerkzeuge	2.9214	106.9	112.9	112.9	5.6	-	Petit outillage	
Allg. Kosten Pflanzenbau	2.1406	106.6	120.0	120.0	12.5	-	Frais généraux en cult. végétale	
Allg. Kosten Tierhaltung	2.6020	106.8	107.2	121.3	13.6	13.2	Frais généraux en prod. animale	
Kommunikation	2.0024	100.4	99.4	100.5	0.1	1.1	Communication	
Administration, Beratungsdienstleistungen, Finanzdienstleistungen	1.8536	100.0	100.0	112.5	12.5	12.5	Administration, services de consultation, services financiers	
Berufsverbände	1.0738	91.7	91.7	91.7	-	-	Organisations professionnelles	
Landwirtschaftl. Investitionsgüter	22.9321	106.1	113.1	113.2	6.7	0.1	Investissements agricoles	
Ausrüstungsgüter	14.2866	106.2	112.4	112.6	6.1	0.2	Biens d'équipements	
Einrichtungen und sonstige Maschinen	9.3227	106.5	114.1	114.4	7.4	0.3	Équipements et autres machines	
Einachsschlepper und andere einachsige Motorgeräte	0.4861	105.0	110.0	110.0	4.7	-	Monoaxes et autres machines à un essieu	
Maschinen und Geräte für die Bodenbearbeitung	2.6976	106.6	114.3	115.3	8.2	0.9	Machines et équipements pour la culture du sol	
Maschinen und Geräte für die Ernte	3.3914	107.2	118.7	118.7	10.7	-	Machines et équipements pour la récolte	
Maschinen und Einrichtungen der Innenwirtschaft	2.7476	105.7	108.9	108.9	3.0	-	Machines et équipements utilisés à l'intérieur de la ferme	
Fahrzeuge	4.9639	105.5	109.1	109.3	3.5	0.1	Véhicules	
Zugmaschinen	3.3036	106.4	109.1	109.3	2.8	0.2	Tracteurs	
Sonstige Fahrzeuge	1.6603	103.9	109.2	109.2	5.1	0.0	Autres véhicules	
Bauten	7.6423	106.5	115.4	115.4	8.4	-	Constructions	
Sonstige Investitionen	1.0032	102.2	106.3	106.3	4.1	-	Autres investissements	
Produktionsmittel landwirtschaftlicher Herkunft	27.3544	105.2	111.8	111.9	6.4	0.1	Agents de production d'origine agricole	
Restliche Produktionsmittel	72.6456	108.2	115.2	118.0	9.0	2.4	Autres agents de production	

Entwicklung der wichtigsten Einkaufspreisindizes nach Jahr und Monat Évolution des indices des prix d'achat des agents de production, par année et mois

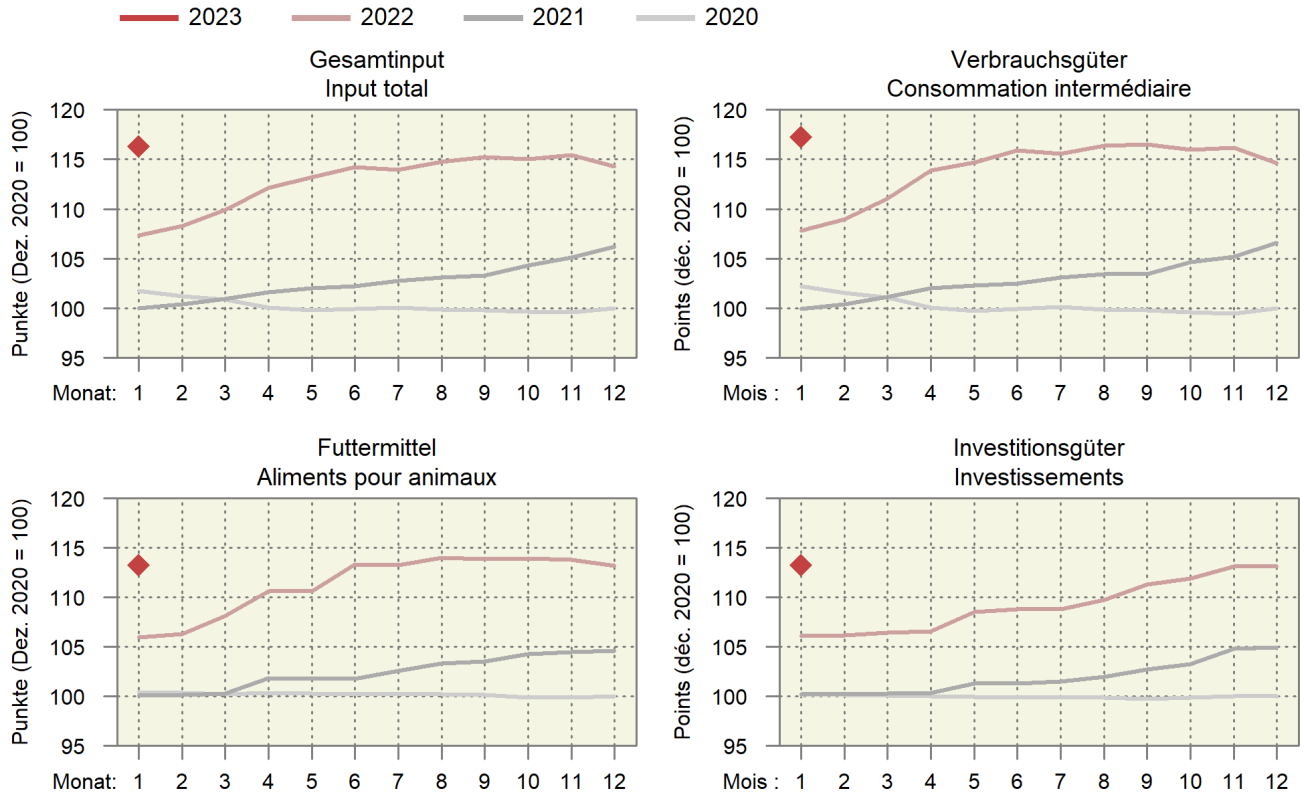

Entwicklung der wichtigsten Einkaufspreisindizes Évolution des principaux indices des prix d'achats des agents de production

Entwicklung nach Jahr und Monat, Dezember 2020 = 100; oben rechts: Änderung in Prozent im letzten Monat gegenüber dem Vorjahresmonat

Évolution par année et mois, décembre 2020 = 100; à droite en haut : changement en pourcent dans le dernier mois par rapport au mois de l'année précédente

— 2023 — 2022 — 2021

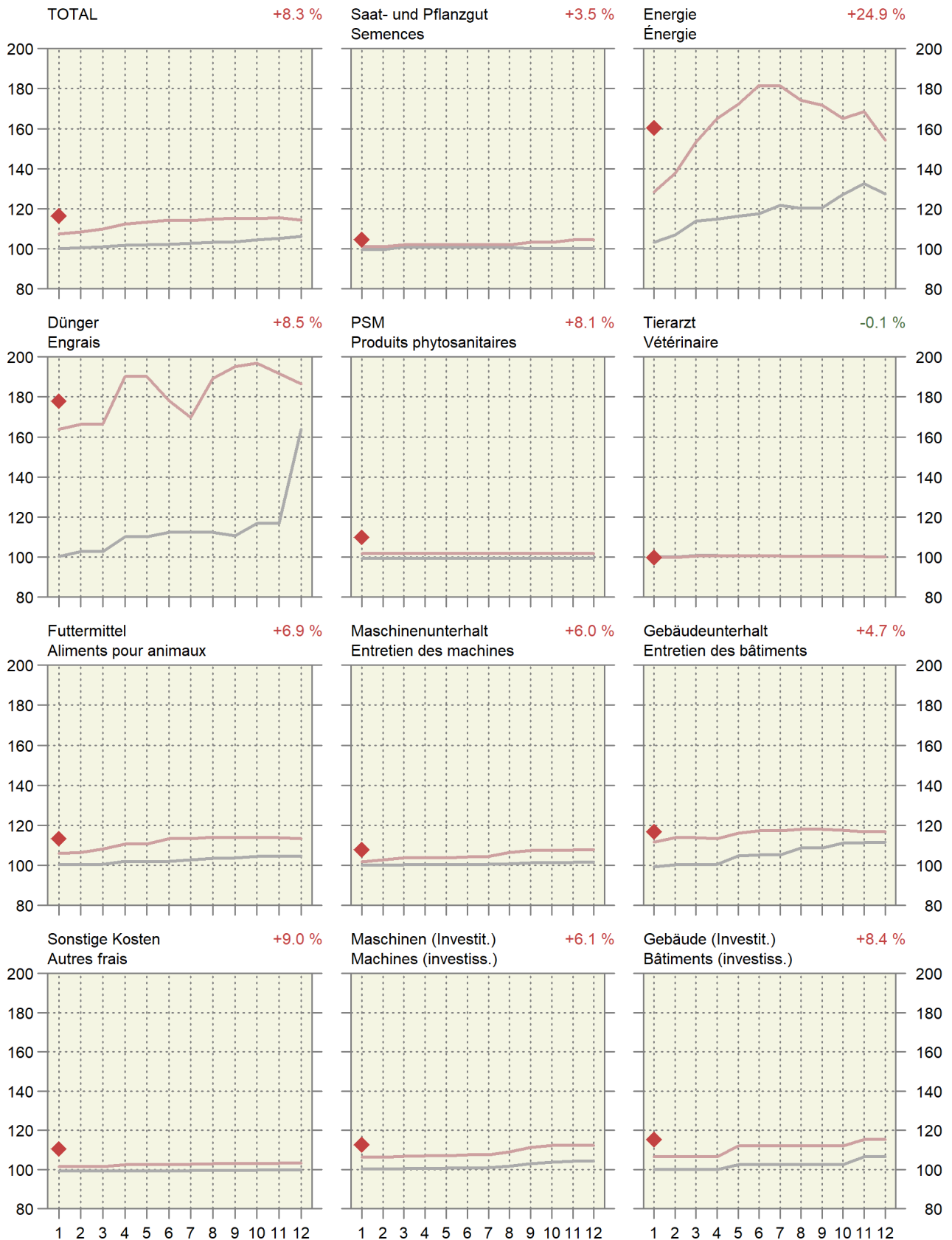

6.14 Index der Preise landwirtschaftlicher Produktionsfaktoren Indice des prix de facteurs de la production agricole

Dezember 2020 = 100 ~ Décembre 2020 = 100

Produktgruppen	Gewichtung 2019 Pondération 2019	2022			2023			Veränderung in % zum Variation en % par rap.		Groupes de produits
		Janvier	November	Dezember	Janvier	Vorjahr	Vormonat			
								Janvier	Novembre	
		Janvier	Novembre	Décembre	Janvier	Année préc.	Mois préc.			
Kapitalkosten	100.0000	114.5	214.9	192.9	212.7	85.8	10.2	Coûts financiers		
Arbeitskosten	100.0000	100.5	101.5	101.3	103.3	2.8	2.0	Coûts du travail		
Lohnkosten	79.0869	100.4	101.7	101.5	103.9	3.4	2.3	Coûts salariaux		
Lohnnebenkosten (Sozialkosten)	20.9131	100.8	100.8	100.8	101.4	0.6	0.6	Charges sociales		

Agristat

Agristat

Entwicklung des Preisindex landwirtschaftlicher Produktionsmittel und -faktoren Évolution de l'indice de prix des agents et facteurs de la production agricole

Änderung von Januar 2022 bis Januar 2023 ~ Variation de janvier 2022 jusqu'à janvier 2023

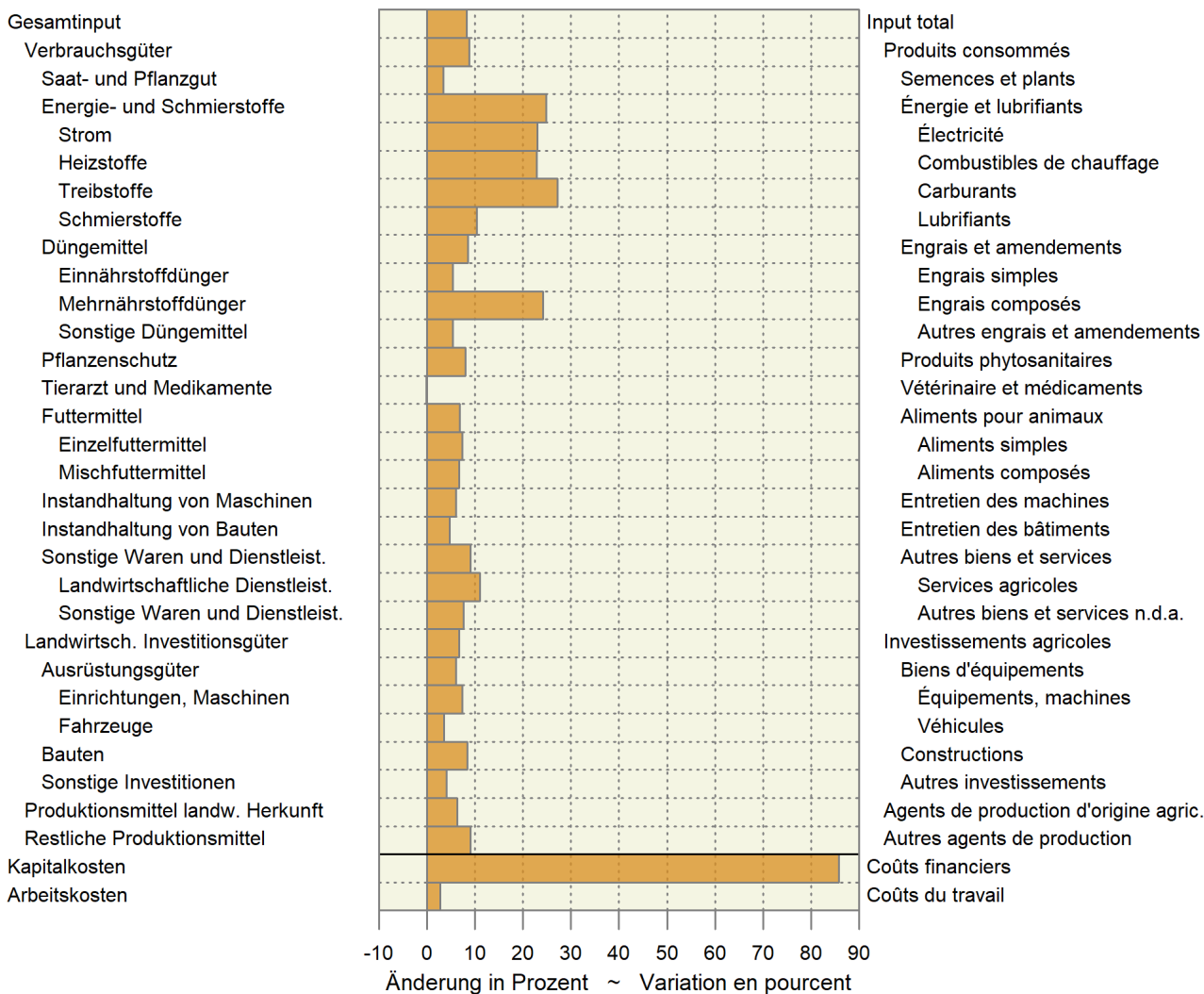

6.15 Landesindex der Konsumentenpreise Indice des prix à la consommation

Dezember 2020 = 100 ~ Décembre 2020 = 100

Produktgruppen	Gewichtung 2023 ¹	2022			2023		Veränderung in % zum		Groupes de produits
		Pondération 2023 ¹	Januar	November	Dezember	Januar	Variation en % par rap.		
							Vorjahr	Vormonat	
Janvier	Novembre	Décembre	Janvier	Janvier	Année préc.	Mois préc.			
Landesindex Total	100.000	101.7	104.6	104.4	105.0	3.3	0.6	Indice total	
Nahrungsmittel	10.070	98.3	103.4	102.6	103.8	5.6	1.1	Alimentation	
Alkoholfreie Getränke	0.921	100.6	104.0	101.8	106.0	5.4	4.1	Boissons non alcooliques	
Alkoholische Getränke	1.128	100.9	103.8	102.7	105.6	4.7	2.9	Boissons alcooliques	
Tabakwaren	1.764	101.4	102.3	102.2	102.0	0.5	-0.2	Produits du tabac	
Mahlzeiten in Gaststätten	3.478	101.1	103.2	103.6	103.8	2.7	0.2	Repas dans les restau- rants et cafés	
Getränke in Gaststätten	1.842	100.7	102.5	102.8	103.1	2.4	0.3	Boissons dans les restau- rants et cafés	

¹ Der Index wird seit dem Jahr 2000 jährlich neu gewichtet¹ A partir de l'année 2000, la pondération de l'indice est revue chaque année

Bundesamt für Statistik (BFS)

Office fédéral de la statistique (OFS)

6.16 Vergleich der Indexentwicklung Comparaison de l'évolution des indices

Index der Einkaufspreise für Produktionsmittel (EPI), der Produzentenpreise landwirtschaftlicher Erzeugnisse (PPI-L) und der Konsumentenpreise für Nahrungsmittel (LIK), Dezember 2020 = 100

Indice des prix d'achat des agents de production (IPA), des prix à la production des produits agricoles (IPP-A) et des prix à la consommation des denrées alimentaires (IPC), décembre 2020 = 100

	2021											2022
	Feb	Mrz	Apr	Mai	Jun	Jul	Aug	Sep	Okt	Nov	Dez	Jan
	Fév	Mar	Avr	Mai	Jun	Jul	Aoû	Sep	Oct	Nov	Déc	Jan
EPI ~ IPA	100.0	100.4	101.0	101.6	102.0	102.2	102.7	103.1	103.3	104.3	105.1	106.2
PPI-L ~ IPP-A	99.9	97.6	99.0	100.3	100.2	102.8	103.5	104.0	105.4	104.3	102.9	103.2
LIK ~ IPC	99.8	99.8	99.5	99.6	100.2	100.5	100.8	101.3	100.8	99.8	99.0	98.7

	2022											2023
	Feb	Mrz	Apr	Mai	Jun	Jul	Aug	Sep	Okt	Nov	Dez	Jan
	Fév	Mar	Avr	Mai	Jun	Jul	Aoû	Sep	Oct	Nov	Déc	Jan
EPI ~ IPA	108.3	109.9	112.2	113.2	114.2	114.0	114.8	115.3	115.0	115.5	114.3	116.3
PPI-L ~ IPP-A ¹	101.7	101.1	102.9	104.3	105.5	107.2	105.7	107.6	107.7	106.3	106.2	106.2
LIK ~ IPC	98.6	99.1	99.4	101.1	102.3	102.7	103.6	103.6	103.9	103.4	102.6	103.8

¹ Die Indices der zwei aktuellsten Monate sind provisorisch.

¹ Les indices des deux mois les plus actuels sont provisoires.

Indexentwicklung Évolution des indices

Dezember 2020 = 100 ~ Décembre 2020 = 100

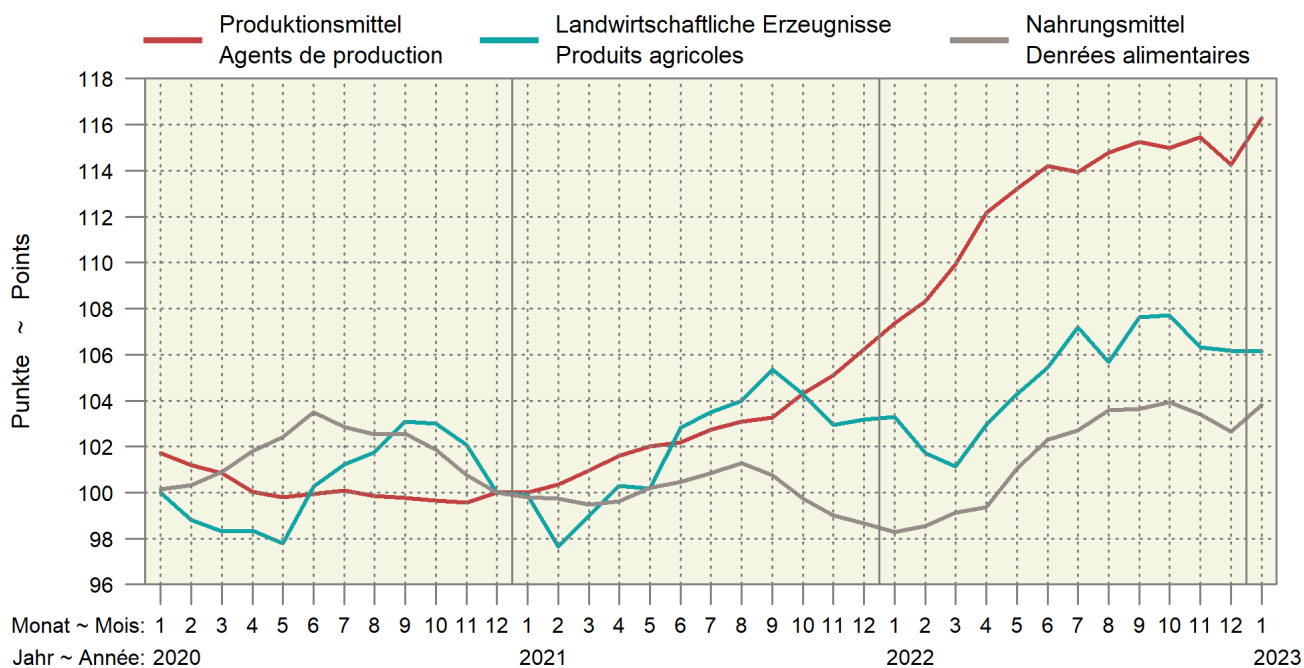

6.17 Kaufkraft landwirtschaftlicher Produkte im Verhältnis zu landwirtschaftlichen Produktionsmitteln Pouvoir d'achat des produits agricoles par rapport aux agents de production agricole

Verhältnis zwischen dem Produzentepreisindex Landwirtschaft und dem Einkaufspreisindex landw. Produktionsmittel, Dezember 2020 = 100. Die Indices der zwei aktuellsten Monate sind provisorisch.

Relation entre l'indice des prix à la production dans l'agriculture et l'indice des prix des agents de production agricoles, décembre 2020 = 100. Les indices des deux mois les plus actuels sont provisoires.

Jahre	Jan	Feb	Mrz	Apr	Mai	Jun	Jul	Aug	Sep	Okt	Nov	Dez	Jahresmittel
Années	Jan	Fév	Mar	Avr	Mai	Jun	Jul	Aoû	Sep	Oct	Nov	Déc	Moyenne annuelle
2019	94.5	93.9	93.4	94.0	94.4	95.9	96.7	97.8	99.3	98.7	98.3	98.7	96.3
2020	98.3	97.7	97.5	98.3	98.0	100.3	101.1	101.9	103.3	103.4	102.5	100.0	100.2
2021	99.9	97.3	98.1	98.7	98.2	100.6	100.7	100.9	102.0	100.0	98.0	97.1	99.3
2022	96.2	93.9	92.0	91.8	92.1	92.3	94.1	92.1	93.4	93.7	92.1	92.9	93.0
2023	91.3												

Agristat

Agristat

Kaufkraft landw. Produkte im Verhältnis zu den landw. Produktionsmitteln Pouvoir d'achat des produits agricoles par rapport aux agents de production agricole

Dezember 2020 = 100 ~ Décembre 2020 = 100

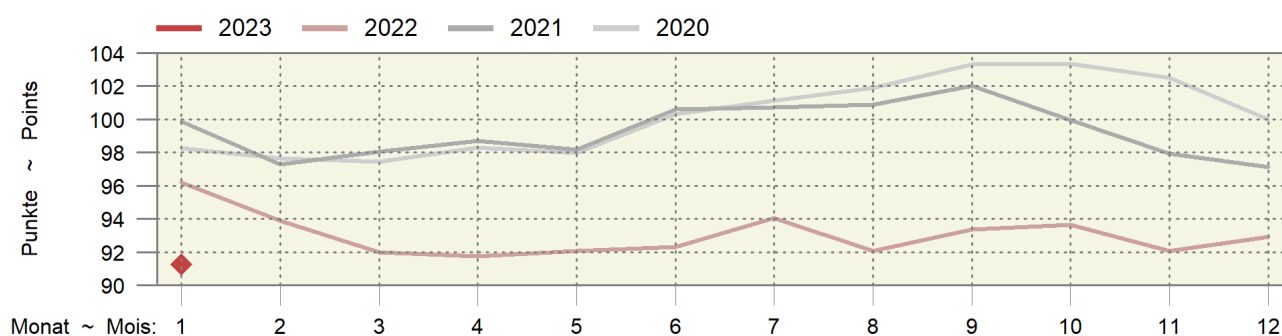

6.18 Kaufkraft landwirtschaftlicher Produkte im Verhältnis zu den Konsumentenpreisen Pouvoir d'achat des produits agricoles par rapport aux prix à la consommation

Verhältnis zwischen dem Produzentepreisindex Landwirtschaft und dem Landesindex der Konsumentenpreise, Dezember 2020 = 100. Die Indices der zwei aktuellsten Monate sind provisorisch.

Relation entre l'indice des prix à la production dans l'agriculture et l'indice des prix à la consommation, décembre 2020 = 100. Les indices des deux mois les plus actuels sont provisoires.

Jahre	Jan	Feb	Mrz	Apr	Mai	Jun	Jul	Aug	Sep	Okt	Nov	Dez	Jahresmittel
Années	Jan	Fév	Mar	Avr	Mai	Jun	Jul	Aoû	Sep	Oct	Nov	Déc	Moyenne annuelle
2019	95.9	95.3	94.6	94.9	95.1	96.2	97.5	98.4	99.9	99.7	99.3	99.7	97.2
2020	99.4	98.1	97.5	97.9	97.3	99.8	100.9	101.4	102.7	102.6	102.0	100.0	100.0
2021	99.8	97.4	98.4	99.5	99.2	101.7	102.4	102.7	104.0	102.6	101.3	101.6	100.9
2022	101.6	99.4	98.2	99.6	100.3	100.9	102.6	100.9	102.9	102.9	101.6	101.7	101.0
2023	101.1												

Agristat

Agristat

Kaufkraft landwirtschaftlicher Produkte im Verhältnis zu den Konsumentenpreisen Pouvoir d'achat des produits agricoles par rapport aux prix à la consommation

Dezember 2020 = 100 ~ Décembre 2020 = 100

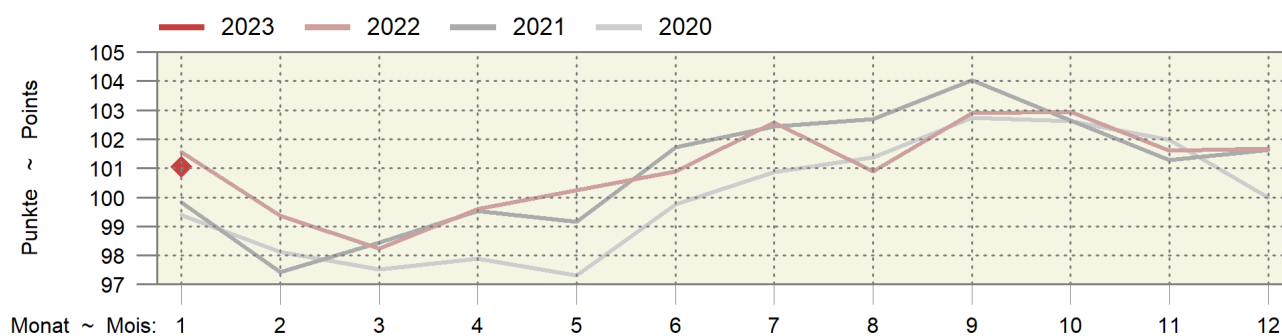

6.19 Produzenten- und Importpreisindex Indice des prix à la production et à l'importation

Dezember 2020 = 100 ~ Décembre 2020 = 100

Produktgruppen	Gewichtung 2020 Pondération 2020	2022			2023			Veränderung in % zum Variation en % par rap.		Groupes de produits
		Januar	November	Dezember	Januar	Januar	Vorjahr	Vormonat		
		Janvier	Novembre	Décembre	Janvier	Année préc.	Mois préc.			
Produzentenpreisindex	100.0000	103.6	106.0	105.8	106.5	2.8	0.7		Indice des prix à la production, total	
Total										
Landw. Produkte, inbegr. Gartenbau- und Baumschulprodukte	1.9556	102.5	106.1	106.3	105.5	2.9	-0.8		Produits agricoles, produits de pépinières et prod. horticoles inclus	
Nahrungs- und Futtermittel	8.8716	101.1	103.4	104.1	104.1	3.0	-0.1		Produits alimentaires et aliments fourragers	
Getränke	0.5242	100.3	103.0	103.4	103.4	3.1	-		Boissons	
Tabakwaren	0.3672	106.0	109.0	107.7	107.7	1.6	-		Tabacs	
Forstwirtschaftliche Produkte	0.1158	105.2	120.1	121.6	121.6	15.5	-		Produits sylvicoles	
Holzprodukte	2.3191	110.0	118.0	120.2	120.2	9.3	-		Produits en bois	
Importpreisindex, Total	100.0000	110.1	116.1	114.1	114.8	4.3	0.6		Indice des prix à l'importation, total	
Landwirtschaftliche Produkte	1.8769	118.2	118.1	115.9	118.2	0.0	2.0		Produits agricoles	
Nahrungs- und Futtermittel	3.8578	104.2	108.5	108.9	109.0	4.6	0.0		Produits alimentaires et aliments fourragers	
Getränke	1.0973	100.3	101.2	102.0	102.0	1.7	-		Boissons	
Holzprodukte	1.1761	115.8	126.2	124.7	124.7	7.7	-		Produits en bois	

Bundesamt für Statistik (BFS)

Office fédéral de la statistique (OFS)

Produzenten- und Importpreisindex Indice des prix à la production et à l'importation

Produzentenpreisindex (PPI) und Importpreisindex (IPI), Dezember 2020 = 100

Indice des prix à la production (IPP) et indice des prix à l'importation (IPI), décembre 2020 = 100

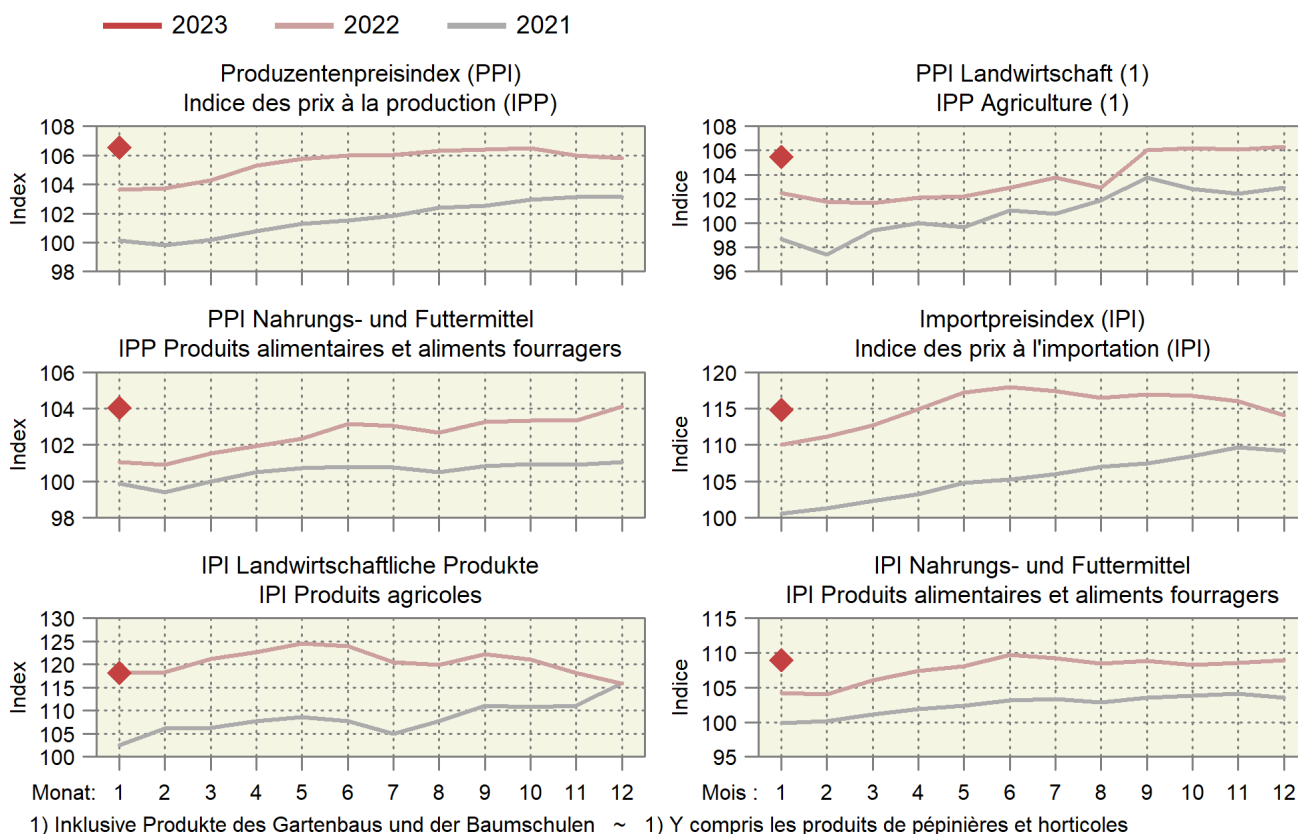

6.20 Internationale Preise für Milchprodukte Prix internationaux de produits laitiers

In CHF/kg ~ En CHF/kg

Produkte	2022		2023		Differenz in CHF zum		Produits	
	Februar	November	Dezember	Januar	Februar *	Vorjahr		Vormonat
	Février	Novembre	Décembre	Janvier	Février *	Année préc.		Mois préc.
Westeuropa							Europe de l'Ouest	
Butter	5.81	5.33	4.80	4.46	4.68	-1.14	0.22	Beurre
Magermilchpulver	3.83	3.07	2.89	2.68	2.64	-1.19	-0.04	Poudre de lait écrémé
Vollmilchpulver	4.14	3.32	3.19	3.14	3.33	-0.81	0.19	Poudre de lait entier
Ozeanien							Océanie	
Butter	5.92	4.69	4.41	4.19	4.42	-1.50	0.23	Beurre
Magermilchpulver	3.81	2.92	2.89	2.70	2.68	-1.12	-0.01	Poudre de lait écrémé
Vollmilchpulver	4.00	3.18	3.11	2.97	3.10	-0.89	0.13	Poudre de lait entier

Schweizer Milchproduzenten (SMP)

Producteurs suisses de lait (PSL)

Preisentwicklung für Milchprodukte in Westeuropa Évolution des prix de produits laitiers dans l'Europe de l'Ouest

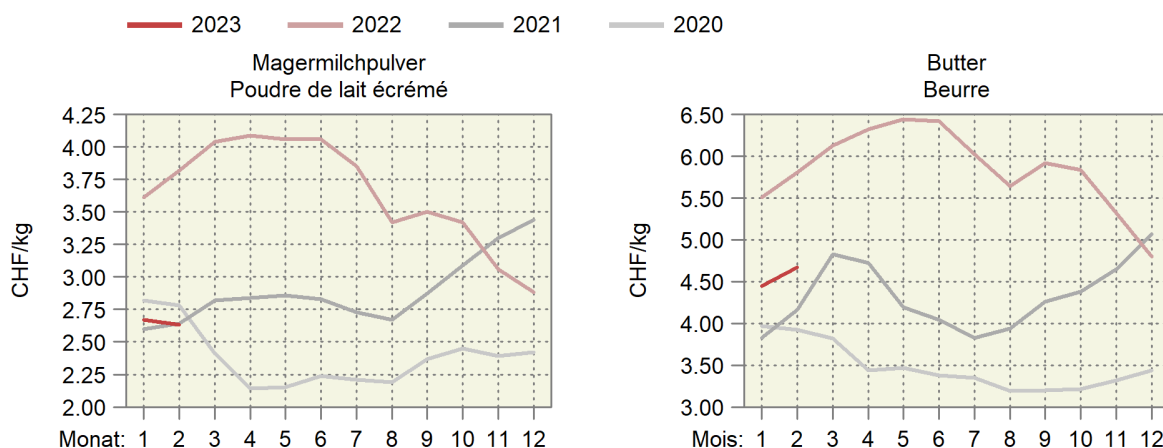

Entwicklung der Fett- und Eiweisspreise in Westeuropa Évolution des prix de la graisse et de la protéine dans l'Europe de l'Ouest

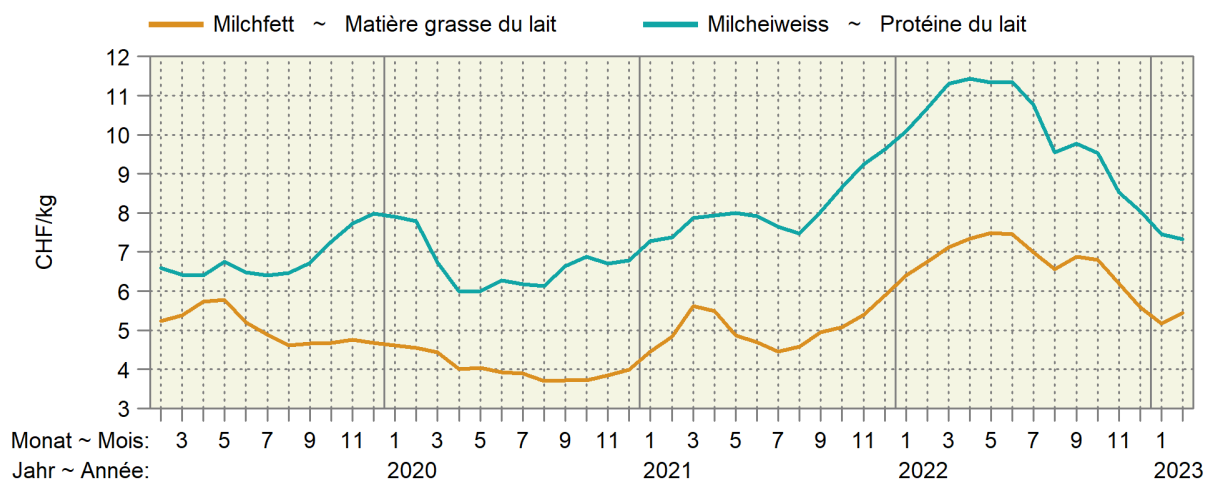

6.21 Preise von Schlachtvieh und Tränkekälbern in den Nachbarländern Prix du bétail de boucherie et des veaux à l'engrais dans les pays voisins

Euro-Preise umgerechnet in CHF pro kg SG oder pro Tier

Prix en euros transformés en CHF par kg PM ou par animal

Kategorie	Land	Klasse	2022		2023		Differenz in CHF zum	
Catégorie	Pays	Classe	Februar	Dezember	Januar	Februar *	Différence en CHF par rapport à	
			Février	Décembre	Janvier	Février *	Vorjahr	Vormonat
							Année préc.	Mois préc.
Mastschweine (CHF/kg SG) ~ Porcs de boucherie (CHF/kg PM)								
	DE	E	1.39	2.06	2.08	2.25	0.86	0.17
	FR	E	1.43	1.91	2.01	2.16	0.73	0.15
	IT	R	1.94	2.42	2.45	2.43	0.50	-0.02
	AT	E	1.52	2.14	2.16	2.28	0.76	0.12
Mastmuni (CHF/kg SG) ~ Taureaux (CHF/kg PM)								
	DE	R3 (T3)	5.40	5.22	5.28	5.11	-0.29	-0.17
	FR	R3 (T3)	4.83	5.26	5.33	5.28	0.44	-0.05
	IT	R3 (T3)	4.53	4.97	4.89	4.92	0.39	0.03
	AT	R3 (T3)	4.78	5.02	5.05	4.89	0.11	-0.16
Rinder (CHF/kg SG) ~ Génisses (CHF/kg PM)								
	DE	R3 (T3)	4.94	4.95	5.05	4.96	0.02	-0.09
	FR	R3 (T3)	4.83	5.35	5.42	5.37	0.54	-0.05
	IT	R3 (T3)	4.88	5.41	5.55	5.44	0.55	-0.11
	AT	R3 (T3)	4.51	4.82	4.86	4.79	0.27	-0.08
Kühe (CHF/kg SG) ~ Vaches (CHF/kg PM)								
	DE	O3 (A3)	4.39	3.97	4.17	4.20	-0.19	0.03
	FR	O3 (A3)	4.21	4.76	4.80	4.74	0.53	-0.06
	IT	O3 (A3)	3.71	3.75	3.82	3.80	0.09	-0.02
	AT	O3 (A3)	3.59	3.45	3.61	3.55	-0.04	-0.05
Schlachtkälber (CHF/kg SG) ~ Veaux de boucherie (CHF/kg PM)								
	DE	E-P (C-X)	5.10	5.48	5.34	5.33	0.23	-0.01
	FR	R (T)	7.23	7.63	7.75	7.66	0.43	-0.09
	IT		6.51	6.47	6.57	6.51	-0.00	-0.06
	AT	E-P (C-X)	6.41	7.08	6.82	6.55	0.14	-0.27
Tränkekälber männlich (CHF/Tier) ~ Veaux à l'engrais mâles (CHF/animal)								
	DE	Milchtyp ~ Type laitier	88	68	88	108	21	20
	FR	Milchtyp ~ Type laitier	68	60	68	84	16	16
	IT	Milchtyp ~ Type laitier	107	125	125	124	17	-1
	AT	Milchtyp ~ Type laitier	135	138	126	126	-9	0
	DE	Masttyp ~ Type engraissement	206	172	230	235	29	5
	FR	Masttyp ~ Type engraissement	216	183	199	217	0	18
	IT	Masttyp ~ Type engraissement	254	255	257	253	-1	-4
	AT	Masttyp ~ Type engraissement	303	272	278	305	2	27
Schlachtlämmer (CHF/kg SG) ~ Agneaux de boucherie (CHF/kg PM)								
	DE		8.30	7.61	7.84	7.65	-0.65	-0.19
	FR		7.87	8.43	8.21	7.80	-0.07	-0.41
	IT		5.25	6.36	5.49	5.28	0.03	-0.20
	AT		6.62	6.50	6.63	6.71	0.09	0.08

Verschiedene Quellen

Sources diverses

Preise von Schlachtvieh in den Nachbarländern
 Prix du bétail de boucherie dans les pays voisins

In CHF pro kg Schlachtgewicht (SG) ~ En CHF par kg de poids mort (PM)

Deutschland / Allemagne (orange), Frankreich / France (cyan), Italien / Italie (green), Österreich / Autriche (red)

Schweine ~ Porcs

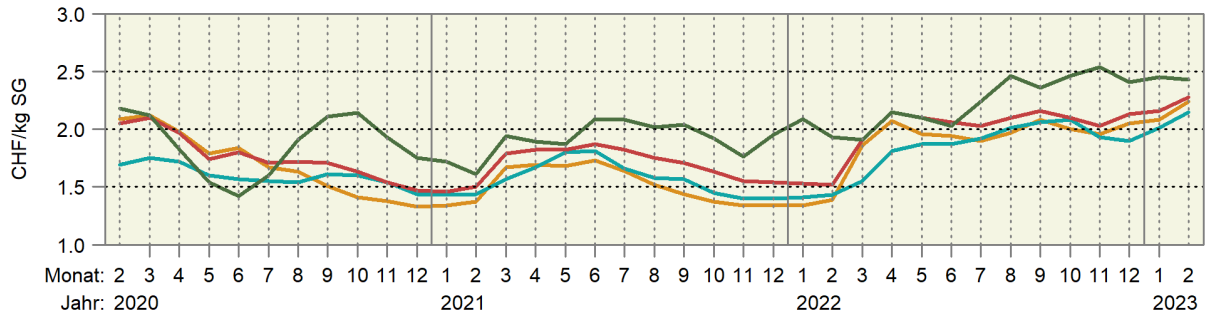

Muni ~ Taureaux

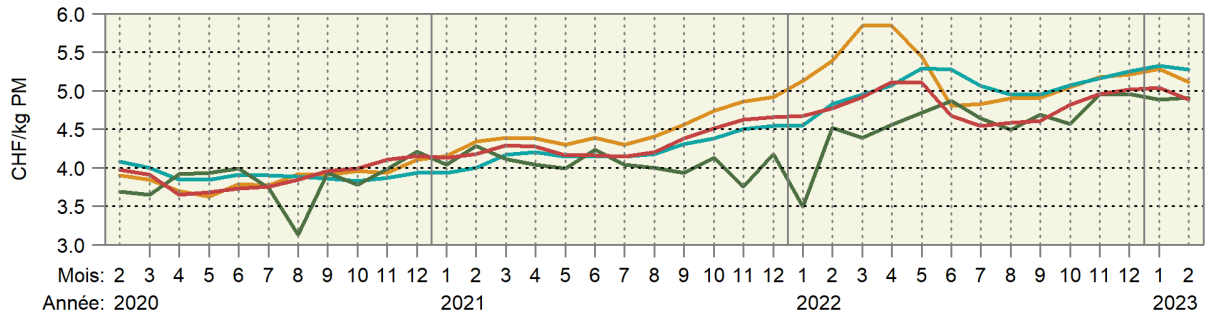

Kühe ~ Vaches

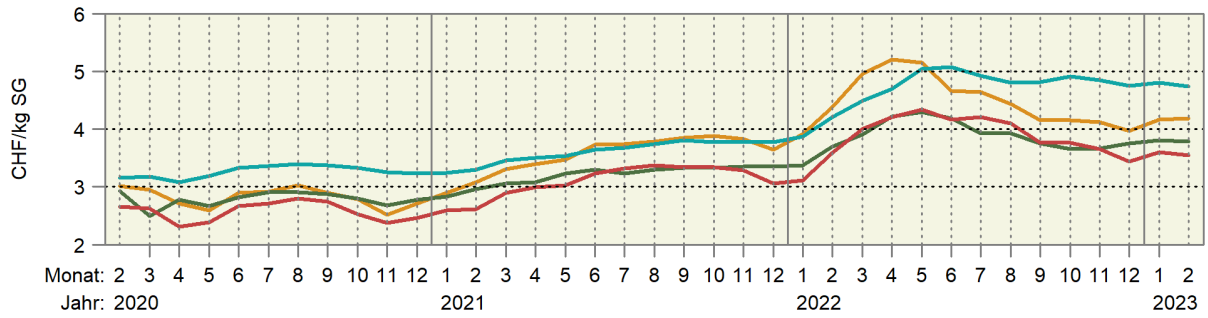

Schlachtkälber ~ Veaux de boucherie

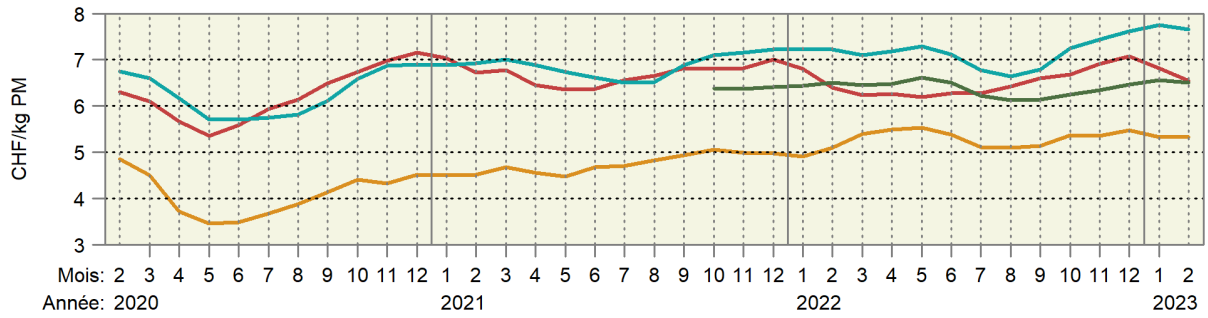

Schlachtlämmer ~ Agneaux de boucherie

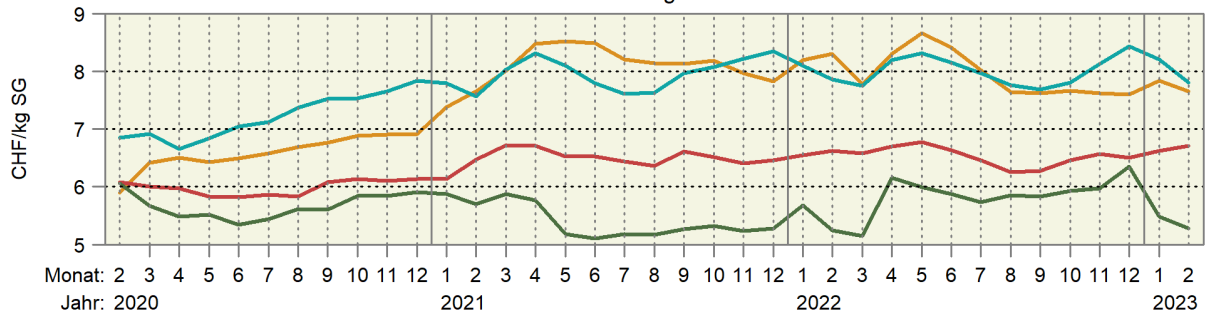

6.22 Deutsche Börsenpreise für Pflanzenbauprodukte Prix de bourse allemands pour des produits de la production végétale

Jährliche und monatliche Durchschnittspreise gemäss jeweiligem Devisenkurs umgerechnet in CHF/100 kg, ohne MwSt.
Prix moyens par an et par mois convertis en fonction des cours de devises correspondants en CHF/100 kg, hors TVA

Produkte	2022		2023		Differenz in CHF zum		Produits
					Différence en CHF par rapport à		
	Februar	Dezember	Januar	Februar *	Vorjahr	Vormonat	
	Février	Décembre	Janvier	Février *	Année préc.	Mois préc.	
A-Weizen	29.86	31.92	30.84	28.27	-1.59	-2.57	Blé classe A
Brotweizen	29.12	30.05	29.08	27.34	-1.78	-1.74	Blé panifiable
Brotroggen	28.75	29.74	28.28	27.29	-1.46	-0.98	Seigle panifiable
Futtergerste	26.46	26.90	26.33	24.84	-1.62	-1.50	Orge fourragère
Futterweizen	28.30	29.15	28.28	26.27	-2.03	-2.01	Blé fourrager
Braugerste	41.65	37.83	34.97	32.39	-9.26	-2.58	Orge de brasserie
Körnermais	28.03	30.96	29.68	28.80	0.76	-0.88	Maïs-grain
Raps	74.46	56.23	54.74	52.81	-21.65	-1.93	Colza
Weizenkleie, lose	45.92	33.19	37.36	36.95	-8.98	-0.41	Son de blé, en vrac
Rapsschrot	39.96	36.72	38.76	40.37	0.41	1.61	Tourteau de colza
Sojaschrot	51.31	53.46	56.81	58.92	7.61	2.10	Tourteau de soja

Diverse deutsche Produktbörsen

Diverses bourses de marchandises allemandes

Entwicklung deutscher Börsenpreise für Pflanzenbauprodukte Évolution de prix de bourse allemands de produits de la production végétale

In CHF pro 100 kg; oben rechts: Änderung in % im letzten Monat gegenüber dem Vorjahr
En CHF par 100 kg ; à droite en haut : changement en % au dernier mois par rapport à l'année précédente

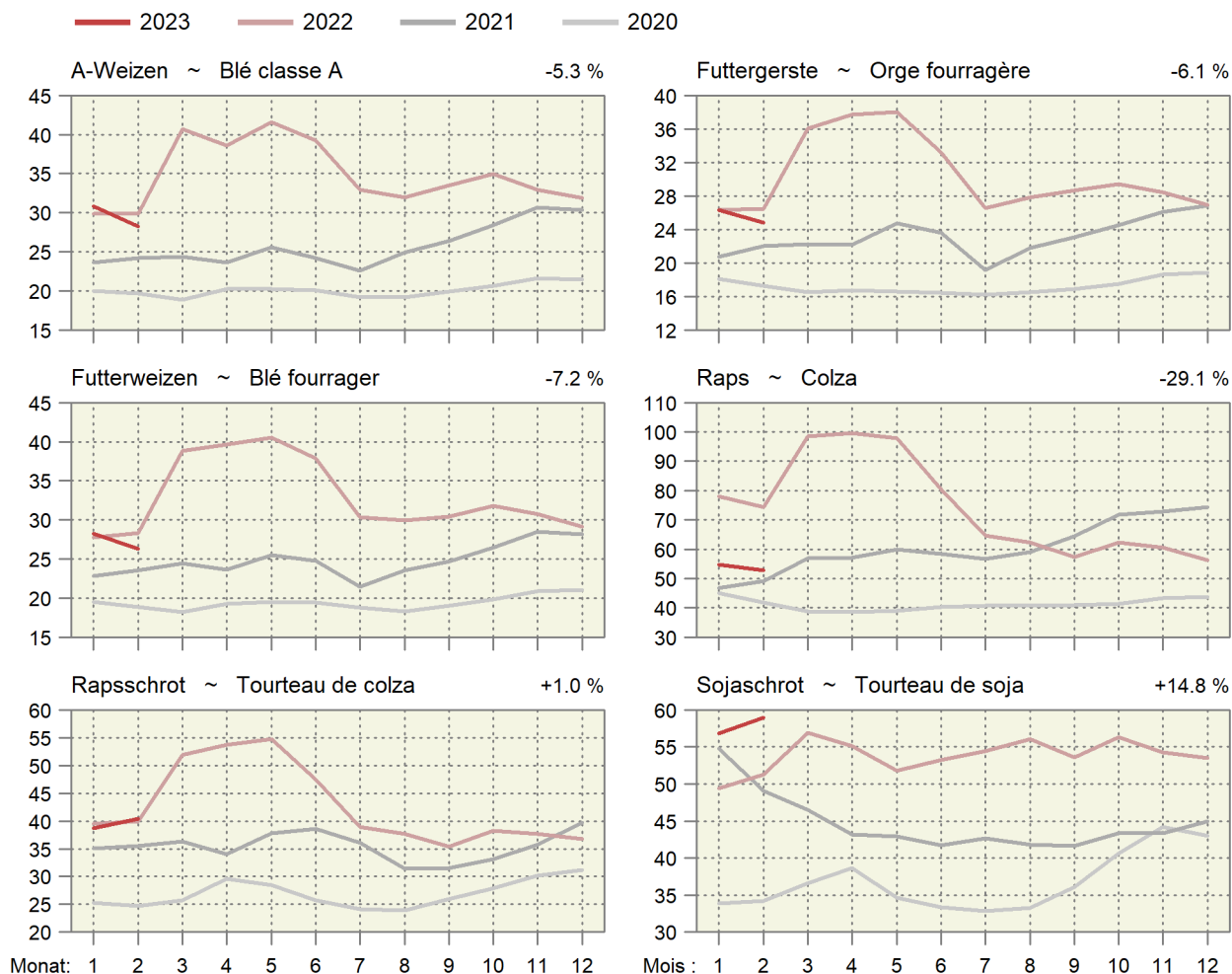

6.23 Weltmarktpreise Prix sur le marché mondial

Internationale Preise der Weltbank (WB), der Börse Chicago (C) und der Börse New York (NY), Preise in CHF/Tonne (Rohöl in CHF/1000 Liter)

Prix internationaux de la Banque Mondiale (WB), de la bourse Chicago (C) et de la bourse New York (NY), prix en CHF/tonne (pétrole brut en CHF/1000 Liter)

Produkte	Quelle Source	2022		2023		Differenz in CHF zum		Produits
		Februar	Dezember	Januar	Februar *	Différence en CHF par rapport à		
		Février	Décembre	Janvier	Février *	Vorjahr Année préc.	Vormonat Mois préc.	
Rindvieh	C	2 900	3 185	3 206	3 300	400.14	94.06	Bovins
Rindfleisch	WB	3 384	3 759	3 704	3 802	417.88	97.58	Viande de bœuf
Mastrinder	C	5 732	4 540	4 492	4 703	-1 029.32	210.33	Bovins à l'engrais
Schweine	C	1 919	1 751	1 617	1 648	-271.52	30.86	Porcs
Geflügelfleisch	WB	2 612	3 082	3 056	3 065	452.68	9.17	Viande de poulet
Weizen	C	271	261	251	259	-12.73	7.36	Blé
Weichweizen SRW USA	WB	313	289	-24.36	...	Blé tendre SRW USA
Reis Thailand 5 %	WB	394	435	478	456	61.52	-22.25	Riz Thaïlande 5 %
Mais	C	236	242	242	247	11.24	4.56	Maïs
Mais	WB	270	282	280	276	6.06	-3.73	Maïs
Sojabohnen	C	543	510	510	519	-23.41	9.21	Soja
Sojabohnen	WB	610	602	579	603	-7.65	23.80	Soja
Sojamehl	WB	525	532	559	560	34.94	1.19	Farine de soja
Kaffee Arabica	WB	5 692	4 315	4 212	4 689	-1 003.23	476.78	Café Arabica
Kaffee Robusta	WB	2 226	1 907	1 955	2 121	-104.69	165.95	Café Robusta
Kaffee (CSCE)	NY	5 069	3 446	3 159	3 691	-1 377.87	531.80	Café (CSCE)
Tee	WB	2 573	2 749	2 559	2 498	-75.06	-61.60	Thé
Kakao	WB	2 354	2 342	2 425	2 456	102.22	30.51	Cacao
Kakao	NY	2 468	2 374	2 413	2 467	-1.32	53.38	Cacao
Bananen USA	WB	1 147	1 567	1 553	1 537	389.81	-16.21	Bananes USA
Orangen	WB	676	1 030	1 008	1 205	528.73	196.38	Oranges
Kokosöl	WB	1 982	1 080	997	1 006	-975.78	9.44	Huile de coco
Erdnussöl	WB	1 381	1 557	1 554	1 620	239.63	66.58	Huile d'arachides
Palmöl	WB	1 405	877	870	880	-525.15	9.06	Huile de palme
Palmkernöl	WB	2 254	995	980	960	-1 294.02	-19.75	Huile de noix de palmiers
Sojaöl	WB	1 472	1 314	1 249	1 151	-321.56	-98.34	Huile de soja
Rapsöl	WB	1 609	1 174	1 131	1 100	-508.95	-30.28	Huile de colza
Sonnenblumenöl	WB	1 383	1 150	1 126	1 073	-310.56	-53.19	Huile de tournesol
Zucker	WB	363	389	384	413	49.61	28.48	Sucre
Zucker Nr. 11 (CSCE)	NY	365	414	401	419	54.26	18.21	Sucre n° 11 (CSCE)
Fischmehl	WB	1 334	1 627	1 645	1 632	297.98	-13.23	Farine de poisson
Harnstoff	WB	687	484	410	331	-355.66	-79.08	Urée
Rohphosphat	WB	159	280	277	299	139.42	21.35	Phosphate brut
Diammoniumphosphat	WB	689	583	583	567	-122.30	-16.03	Phosphate diammonique
Triplesuperphosphat	WB	627	545	526	507	-120.54	-19.27	Triple superphosphate
Kaliumchlorid	WB	361	524	520	521	159.32	0.98	Chlorure de potassium
Kautschuk TSR20	WB	1 949	1 431	1 506	1 497	-451.47	-8.92	Caoutchouc TSR20
Rohöl	WB	543	458	467	467	-75.54	-0.03	Pétrole brut
Kohle Australien	WB	203	353	294	192	-10.70	-101.76	Charbon d'Australie
Gas Europa	WB	25.12	33.60	18.65	15.31	-9.81	-3.34	Gaz Europe

Weltbank; Börse Chicago; Börse New York

Banque Mondiale; Bourse de Chicago; Bourse de New York

Entwicklung der Weltmarktpreise, Teil 1 Évolution des prix sur le marché mondial, 1ère partie

In CHF pro Tonne; oben rechts: Änderung in Prozent im letzten Monat gegenüber dem Vorjahr

En CHF par tonne ; à droite en haut : changement en pourcent au dernier mois par rapport à l'année précédente

— 2023 — 2022 — 2021 — 2020

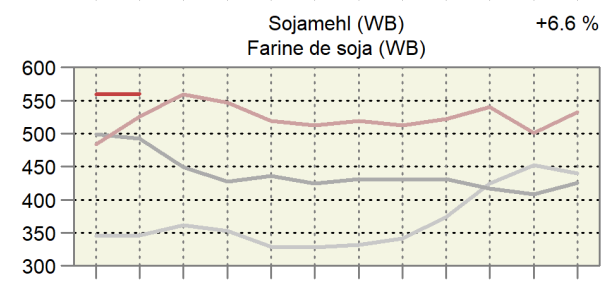
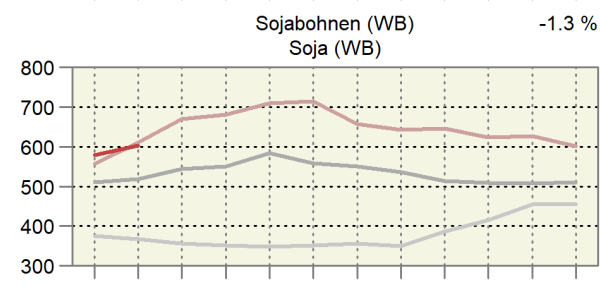
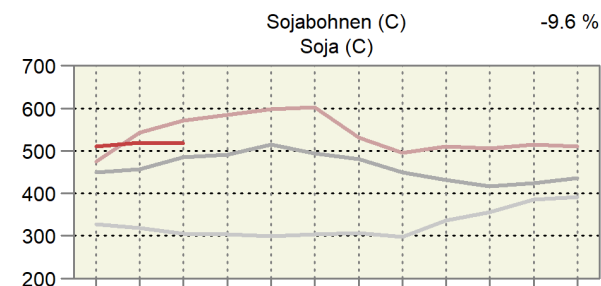
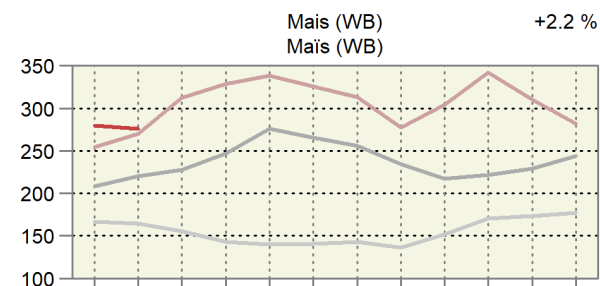
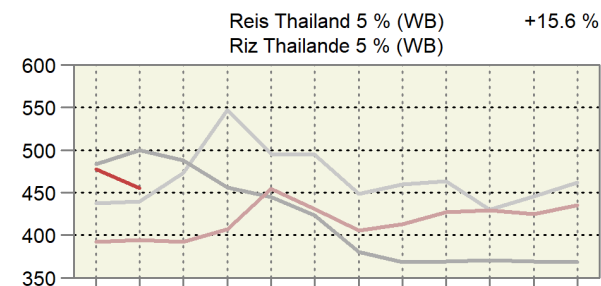
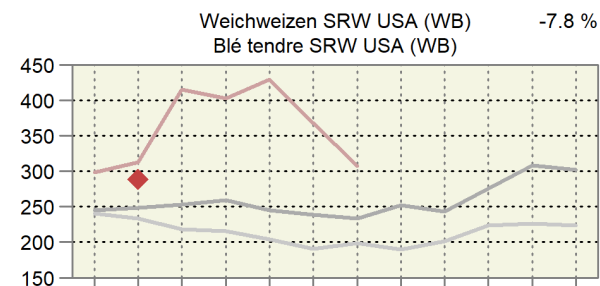
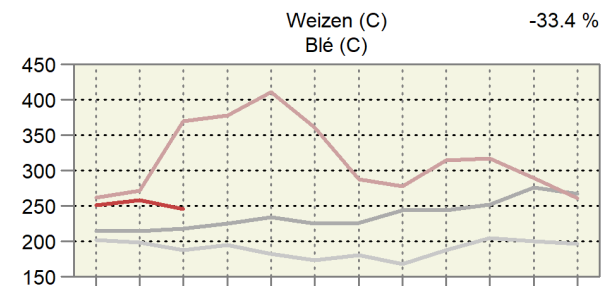
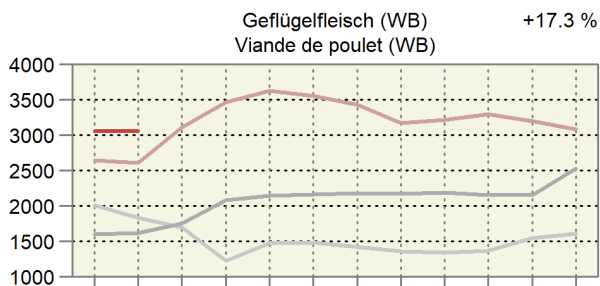
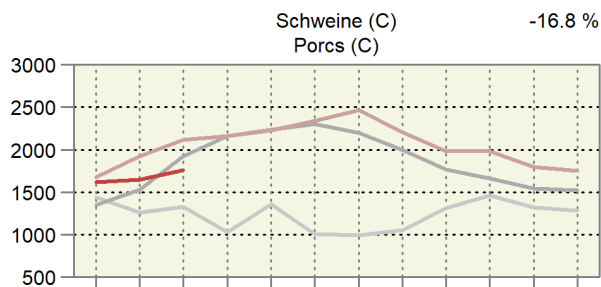
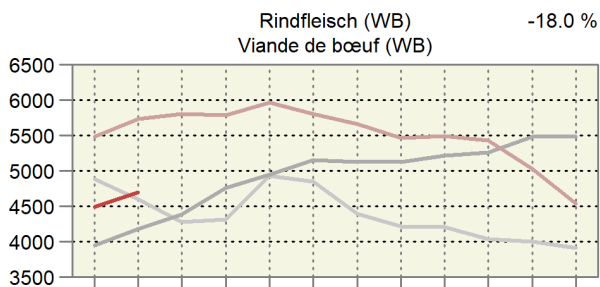
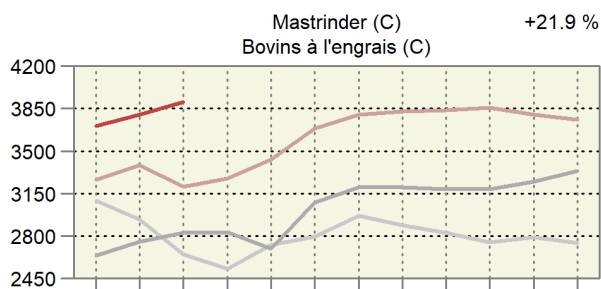
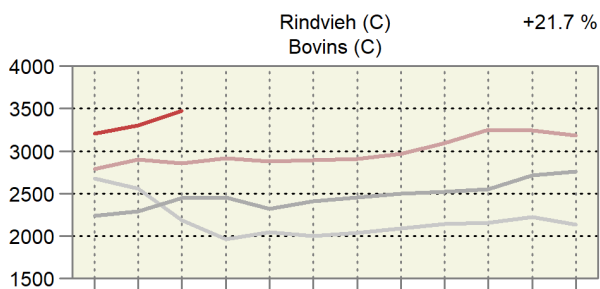

Monat: 1 2 3 4 5 6 7 8 9 10 11 12

Mois : 1 2 3 4 5 6 7 8 9 10 11 12

Entwicklung der Weltmarktpreise, Teil 2 Évolution des prix sur le marché mondial, 2ème partie

In CHF pro Tonne; oben rechts: Änderung in Prozent im letzten Monat gegenüber dem Vorjahr

En CHF par tonne ; à droite en haut : changement en pourcent au dernier mois par rapport à l'année précédente

— 2023 — 2022 — 2021 — 2020

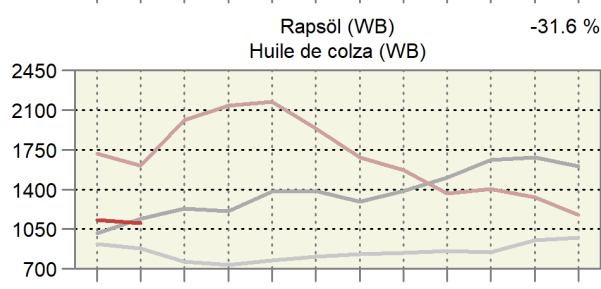
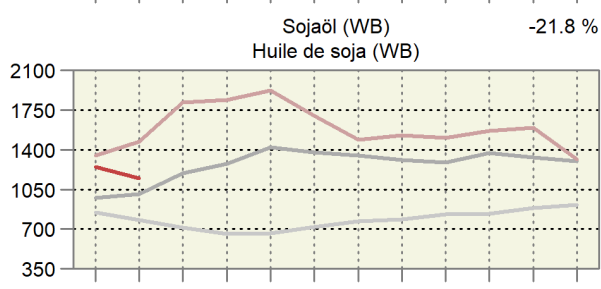
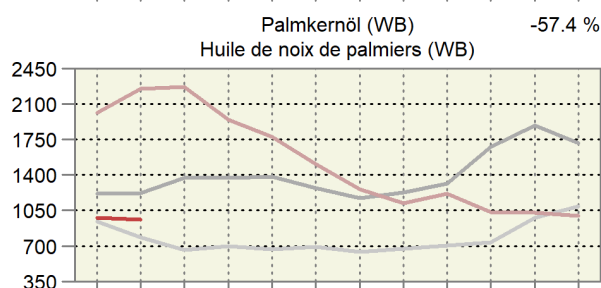
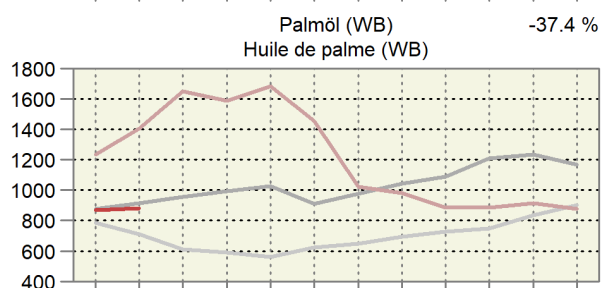
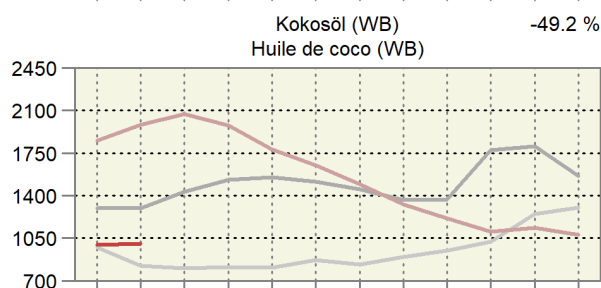
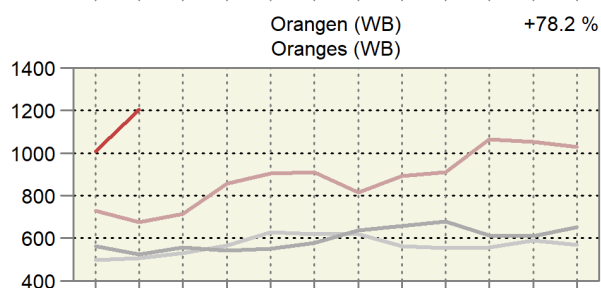
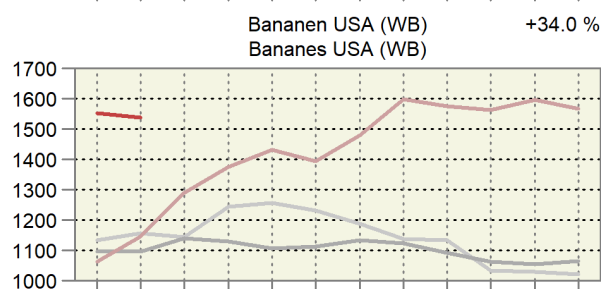
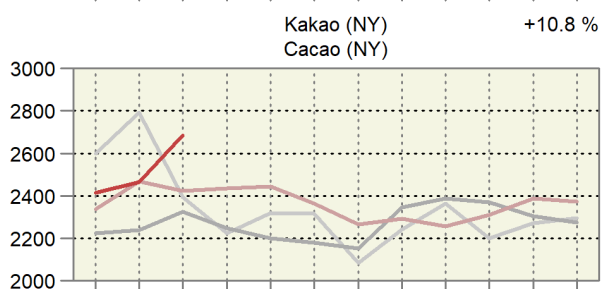
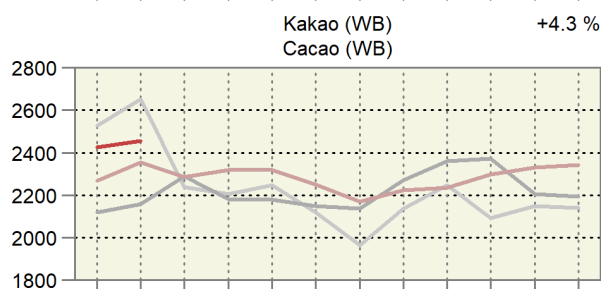
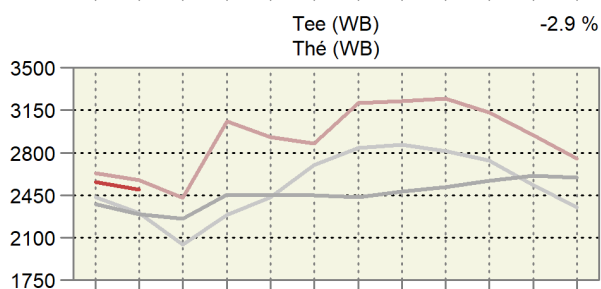
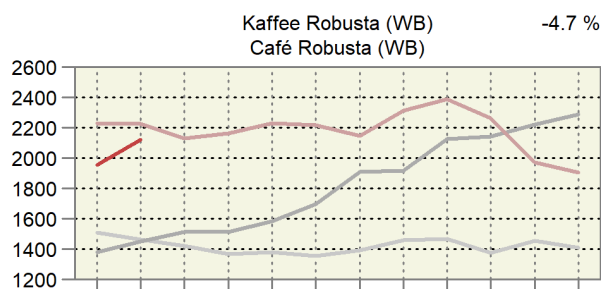
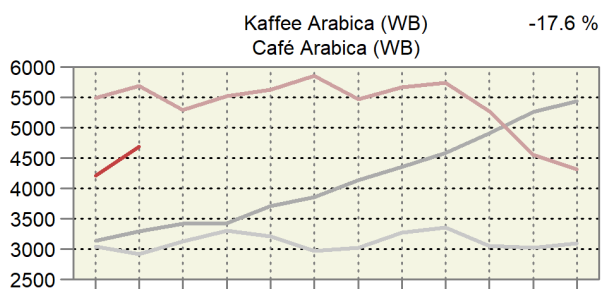

Monat: 1 2 3 4 5 6 7 8 9 10 11 12

Mois : 1 2 3 4 5 6 7 8 9 10 11 12

Entwicklung der Weltmarktpreise, Teil 3 Évolution des prix sur le marché mondial, 3ème partie

In CHF pro Tonne; oben rechts: Änderung in Prozent im letzten Monat gegenüber dem Vorjahr
En CHF par tonne ; à droite en haut : changement en pourcent au dernier mois par rapport à l'année précédente

— 2023 — 2022 — 2021 — 2020

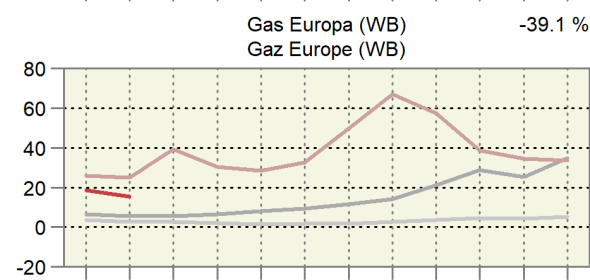
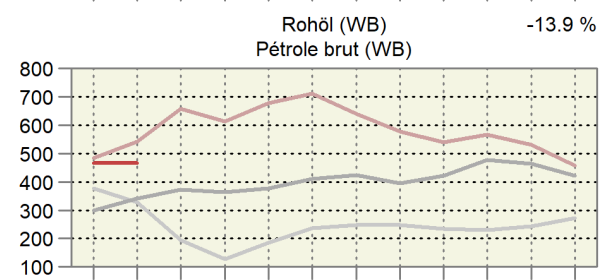
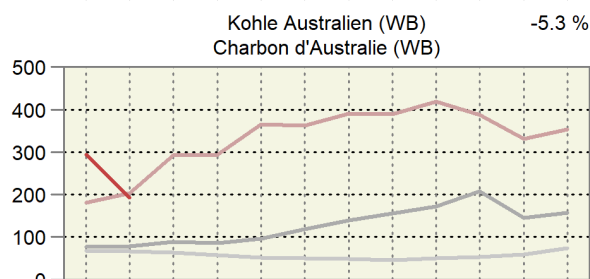
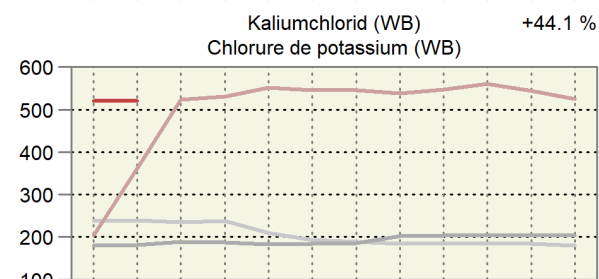
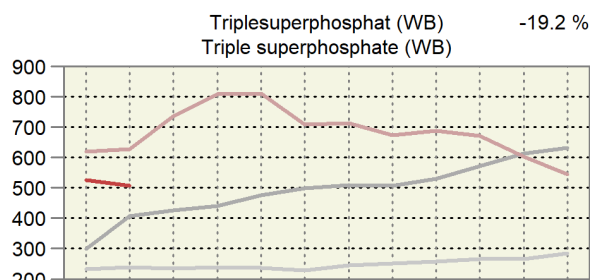
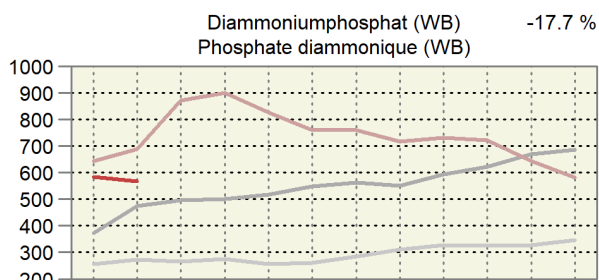
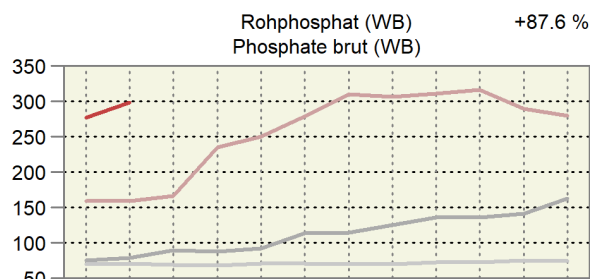
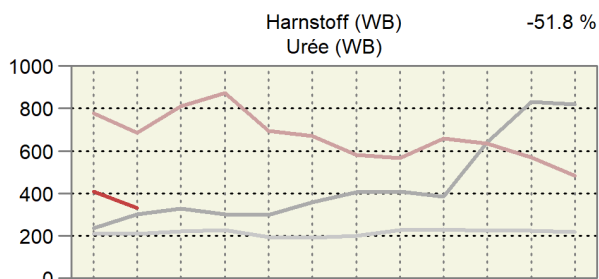
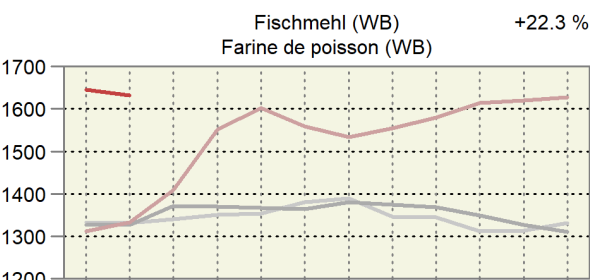
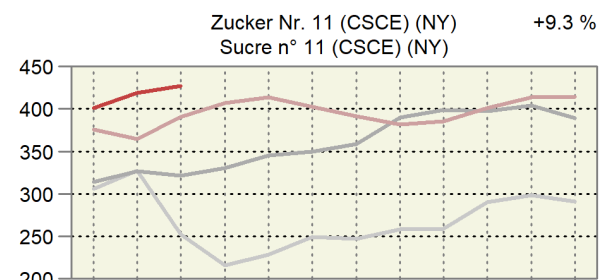
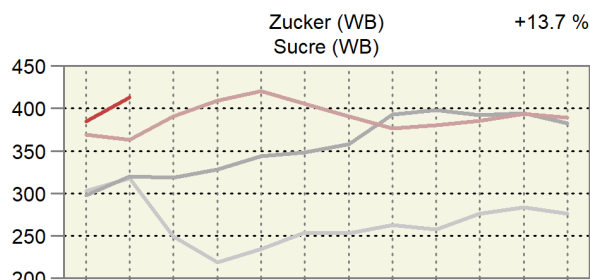
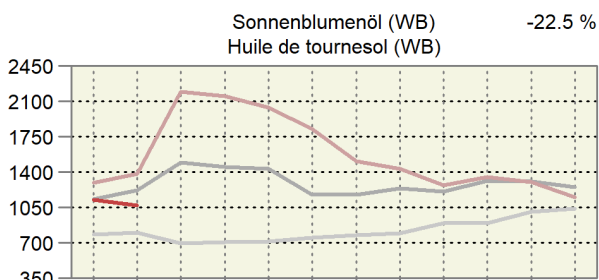

Monat: 1 2 3 4 5 6 7 8 9 10 11 12

Mois : 1 2 3 4 5 6 7 8 9 10 11 12

7. Diverses ~ Divers

7.1 Verkaufswert tierischer Erzeugnisse im Monat Januar Valeur de vente de produits d'origine animale au mois de janvier

Berechnung ohne Eigenverbrauch ~ Calcul sans auto-consommation

Erzeugnisse	Einheit Unité	Verkaufsmenge			Verkaufswert je Mengeneinheit CHF ohne MwSt.			Verkaufswert, tausend CHF ohne MwSt.			Produits
		Quantité vendue			Valeur de vente par unité de mesure, CHF hors TVA			Valeur de vente, milliers de CHF hors TVA			
		2022	2023 *	%	2022	2023 *	%	2022	2023 *	%	
Nutzvieh- export	St. ~ Pce	8	6	-25.0	1 957	3 746	91.5	16	22	43.6	Export. de bétail de rente
Schlachttiere											Animaux de bouch.
Grossvieh	St. ~ Pce	35 052	36 934	5.4	2 876	2 875	-0.0	100 797	106 202	5.4	Gros bétail
Kälber	St. ~ Pce	15 361	15 686	2.1	1 985	2 075	4.5	30 492	32 549	6.7	Veaux
Schweine	St. ~ Pce	212 119	226 705	6.9	328	277	-15.7	69 659	62 784	-9.9	Porcs
Schafe	St. ~ Pce	15 873	16 959	6.8	282	277	-1.9	4 481	4 696	4.8	Moutons
Geflügel ¹	t LG ~ t PV	12 616	13 269	5.2	2 537	2 690	6.0	32 006	35 692	11.5	Volaille ¹
Total								237 435	241 923	1.9	Total
Milch	t	280 855	698	765	9.6	196 064	Lait
Eier	1000 St. ~ Pce	97 689	89 918	-8.0	273	317	15.8	26 697	28 461	6.6	Œufs

¹ Poulet, Truten¹ Poulet, DindeBundesamt für Landwirtschaft (BLW); Bundesamt für Zoll und Grenzsicherheit (BAZG);
Proviande; weitere Quellen; Berechnungen durch AgristatOffice fédéral de l'agriculture (OFAG); Office fédéral de la douane et de la sécurité des
frontières (OFDF); Proviande; autres sources; calculs par Agristat

7.2 Verkaufswert tierischer Erzeugnisse nach Monaten Valeur de vente de produits d'origine animale par mois

Berechnungen ohne Eigenverbrauch in Millionen CHF, ohne MwSt. ~ Calcul sans auto-consommation en millions de CHF, hors TVA

Jahr Monat	Nutzvieh- ausfuhr	Schlachttiere ~ Animaux de boucherie					Milch Lait	Eier Œufs	Total	
		Grossvieh Gros bétail	Kälber Veaux	Schweine Porcs	Schafe Moutons	Geflügel ¹ Volaille ¹				
2021	Jan	0.1	92.6	26.9	73.4	4.4	28.7	191.3	24.2	441.7
	Fév	0.2	90.4	27.7	67.3	4.7	28.6	176.7	23.6	419.2
	Mar	0.1	108.9	33.2	83.6	8.2	32.9	202.0	28.0	496.9
	Avr	0.0	93.5	30.1	76.6	5.4	31.2	204.0	25.7	466.5
	Mai	0.0	91.8	28.2	78.3	5.7	31.2	209.8	26.0	471.1
	Jun	0.0	88.1	31.4	86.8	5.2	32.5	189.9	26.0	459.8
	Jul	0.0	86.1	29.7	76.0	4.5	33.8	182.0	27.4	439.4
	Aoû	0.0	96.7	30.1	76.0	5.0	32.0	176.2	27.9	443.9
	Sep	0.0	92.4	28.6	75.7	6.7	33.6	198.7	27.0	462.7
	Oct	0.0	104.4	27.6	71.0	6.1	32.4	202.4	28.4	472.3
	Nov	0.0	132.9	35.2	74.6	6.6	32.7	179.9	28.8	490.8
	Déc	0.0	98.8	35.9	72.5	6.6	33.8	188.7	31.0	467.4
	Année	0.4	1 176.6	364.5	911.9	69.0	383.6	2 301.7	324.1	5 531.8
2022	Jan	0.0	100.8	30.5	69.7	4.5	32.0	196.1	26.7	460.2
	Feb	0.1	90.2	29.0	64.5	4.6	31.3	179.8	22.0	421.5
	Mrz	0.0	104.4	35.7	74.8	6.3	35.6	203.3	30.7	490.7
	Apr	0.0	90.1	33.7	66.0	6.5	32.2	208.6	27.9	465.0
	Mai	0.1	94.6	34.9	72.6	5.2	35.9	219.2	27.0	489.5
	Jun	0.1	87.9	32.3	70.9	4.8	35.3	191.9	25.6	448.8
	Jul	0.0	86.2	27.9	65.0	4.1	35.3	197.1	26.8	442.5
	Aug	0.2	100.8	29.7	62.2	5.2	35.5	196.3	27.5	457.5
	Sep	0.0	97.8	30.2	62.3	6.6	38.0	225.2	26.8	486.9
	Okt	0.1	109.5	28.3	59.8	6.0	34.6	215.0	27.6	480.9
	Nov	0.0	131.6	32.6	58.9	5.7	36.4	199.6	27.8	492.5
	Dez	0.0	99.2	36.6	59.9	6.0	35.7	210.2	29.1	476.6
	Jahr	0.7	1 193.3	381.3	786.6	65.5	417.6	2 442.5	325.3	5 612.8
2023 *	Jan	0.0	106.2	32.5	62.8	4.7	35.7	...	28.5	...

¹ Poulet, Truten

¹ Poulet, Dinde

Bundesamt für Landwirtschaft (BLW); Bundesamt für Zoll und Grenzsicherheit (BAZG); Proviande; weitere Quellen; Berechnungen durch Agristat

Office fédéral de l'agriculture (OFAG); Office fédéral de la douane et de la sécurité des frontières (OFDF); Proviande; autres sources; calculs par Agristat

Verkaufswert tierischer Erzeugnisse nach Monat Valeur de vente de produits d'origine animale par mois

In Millionen CHF ~ En millions de CHF

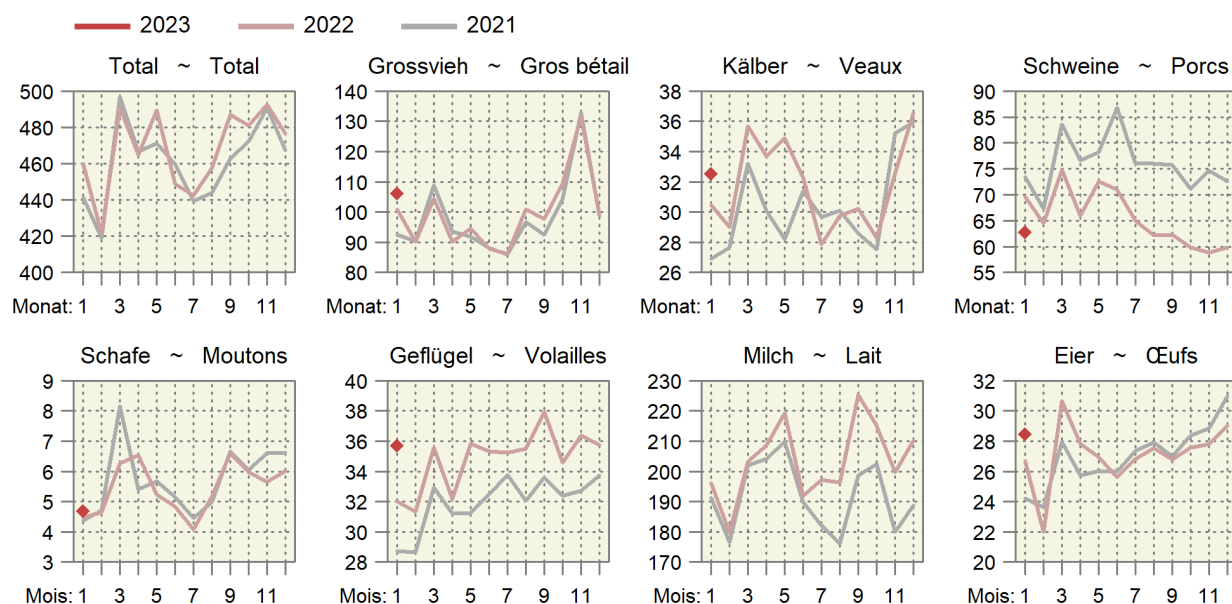

7.3 Monatliche Umsätze im Detailhandel Chiffres d'affaires mensuels dans le commerce de détail

Entwicklung auf der Basis der kalender- und saisonbereinigten Umsätze, 2015 = 100.
Évolution sur la base des chiffres d'affaires corrigés des effets calendaires et des variations saisonnières, 2015 = 100.

Monat ~ Mois	Nominal							Real ~ Réel						
	Jahr ~ Année							Jahr ~ Année						
	2017	2018	2019	2020	2021	2022	2023	2017	2018	2019	2020	2021	2022	2023
Nahrungsmittel, Getränke, Tabak ~ Denrées alimentaires, boissons et tabac														
Jan ~ Jan	103.0	103.4	105.2	104.9	117.3	111.2	112.7	102.9	102.2	102.8	103.2	115.7	110.8	107.1
Feb ~ Fév	101.9	103.7	104.2	109.7	116.8	112.4		100.4	102.4	101.5	107.8	115.1	111.3	
Mrz ~ Mar	102.8	104.8	105.0	115.1	122.3	112.2		102.5	103.3	102.6	112.4	120.9	110.6	
Apr ~ Avr	100.8	103.9	106.0	109.6	121.5	110.8		100.7	102.5	103.5	106.5	119.6	109.1	
Mai ~ Mai	102.0	104.6	103.5	124.1	117.9	110.9		101.6	102.7	101.2	120.8	116.7	108.3	
Jun ~ Jun	102.9	105.7	106.3	116.4	111.9	112.0		102.5	103.6	104.1	112.8	111.0	109.1	
Jul ~ Jul	101.7	104.7	107.2	117.0	110.5	110.9		101.2	102.6	105.3	113.9	109.5	108.0	
Aug ~ Aoû	100.8	104.5	105.7	114.1	110.6	112.8		100.4	103.1	103.9	111.8	109.2	109.0	
Sep ~ Sep	103.8	104.4	105.7	112.0	110.2	113.1		103.1	102.4	103.6	109.4	109.1	109.1	
Okt ~ Oct	102.7	105.5	105.1	116.7	111.7	111.9		101.8	103.1	103.6	114.0	110.8	107.3	
Nov ~ Nov	103.3	105.5	106.1	115.1	112.9	112.2		102.1	103.1	104.7	112.9	112.0	107.4	
Dez ~ Déc	102.0	105.7	106.6	121.3	111.6	108.4		100.9	103.2	104.6	119.4	110.7	103.8	
Non Food ~ Produits non alimentaires														
Jan ~ Jan	96.7	97.8	97.6	98.7	89.5	103.8	104.0	99.2	101.0	101.0	103.2	93.7	108.7	106.7
Feb ~ Fév	97.8	97.2	98.1	97.8	76.6	103.8		100.5	100.2	101.7	102.3	80.7	108.2	
Mrz ~ Mar	100.1	97.0	96.5	79.1	111.8	104.8		103.1	100.4	100.0	82.7	118.0	109.3	
Apr ~ Avr	94.4	98.0	97.5	60.6	109.3	104.2		96.9	101.3	101.0	63.7	115.1	108.2	
Mai ~ Mai	97.1	96.6	98.3	97.5	104.7	106.6		99.9	99.9	101.9	102.7	110.2	110.4	
Jun ~ Jun	96.1	97.1	99.8	100.6	102.4	104.7		99.2	100.7	103.8	106.4	108.0	108.6	
Jul ~ Jul	96.9	97.0	99.1	100.0	99.3	105.2		99.8	100.6	102.7	105.1	104.4	109.0	
Aug ~ Aoû	96.3	97.7	97.7	99.4	102.3	106.1		99.5	101.0	101.3	104.3	107.8	109.8	
Sep ~ Sep	98.7	95.3	98.9	98.8	102.0	106.6		101.6	98.3	102.6	103.7	107.2	110.1	
Okt ~ Oct	95.6	96.8	98.5	101.0	104.0	103.4		98.0	99.8	102.1	105.9	109.2	106.6	
Nov ~ Nov	98.2	96.1	98.4	97.4	104.4	105.4		101.1	99.3	102.5	102.6	110.0	108.7	
Dez ~ Déc	98.2	96.5	99.0	99.3	103.7	105.0		101.1	99.8	103.0	104.6	108.9	108.0	

Bundesamt für Statistik (BFS),
Detailhandelsumsatzstatistik

Office fédéral de la statistique (OFS),
Statistique des chiffres d'affaires du commerce de détail

Umsätze im Detailhandel Chiffres d'affaires dans le commerce de détail

Kalender- und saisonbereinigte Entwicklung, 2015 = 100
Évolution corrigée des effets calendaires et des variations saisonnières, 2015 = 100

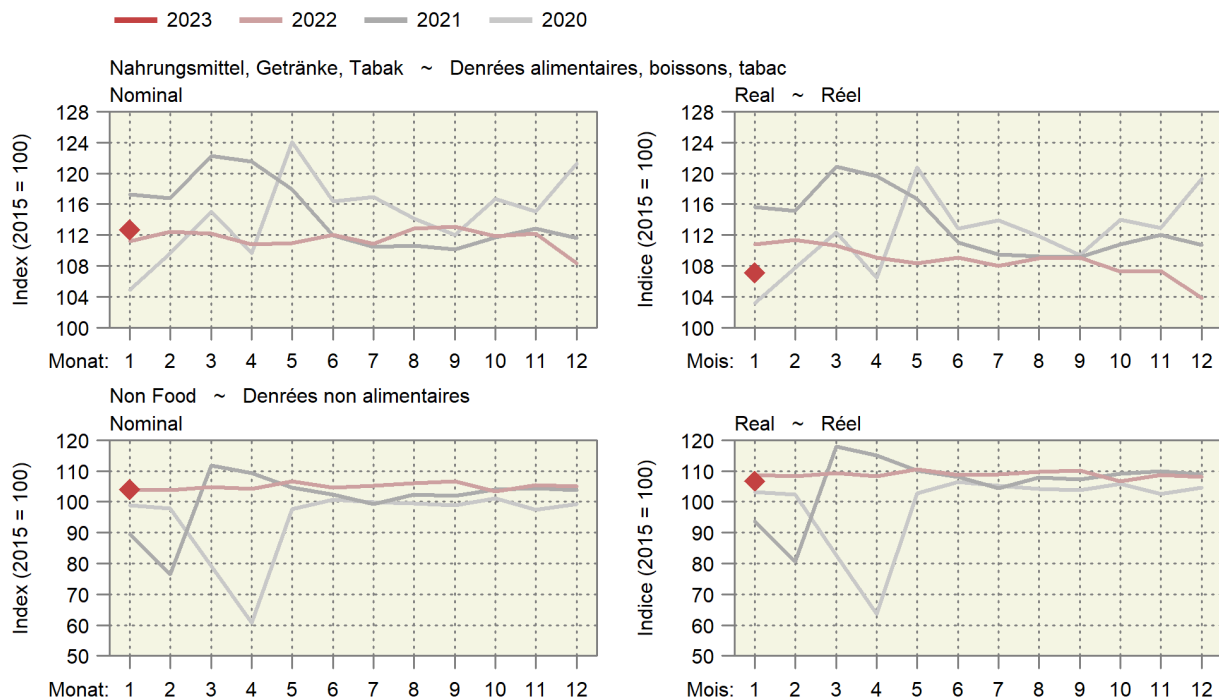

Impressum

Herausgeber:	Schweizer Bauernverband Agristat Laurstrasse 10 5201 Brugg 056 462 53 26
Übersetzungen:	Agristat, SBV Übersetzungen, externe Übersetzungsdienste
Abonnement:	Digitale Publikation (PDF) mit Direktzustellung via Mail für 65 Franken pro Jahr exkl. MwSt. www.sbv-usp.ch/de/publikationen/agristat
Erscheinungsweise:	monatlich, 12 Ausgaben

Das Redaktionsteam der Publikation AGRISTAT

Daniel Erdin:	Leitung
Bettina Abplanalp:	Preise
Silvano Giuliani:	Diverses (landwirtschaftliche Gesamtrechnung)
Nicolas Hofer:	Viehwirtschaft, Diverses
Lena Obrist:	Milchwirtschaft
Flora Zourek:	Pflanzenbau
Nicole Gysi:	Aussenhandel, Grundlagen, Layout (Hauptverantwortung), Abonnemente
Nejna Gothuey:	Layout

Der Kontakt zu einzelnen Mitgliedern des AGRISTAT-Teams erfolgt am einfachsten per Mail. Die Mail-Adresse ist immer nach dem folgenden Muster aufgebaut: `vorname.name@agristat.ch`. Adressänderungen bei bestehenden Abonnements leiten Sie am besten per Mail an Frau Nicole Gysi weiter.

Titelphoto:	Barbara Imhof, Ried-Brig
Copyright:	Agristat, einzelne Tabellen oder Grafiken dürfen mit der Quellenangabe «Agristat» publiziert werden

Impressum

Editeur:	Union Suisse des Paysans Agristat Laurstrasse 10 5201 Brugg 056 462 53 26
Traductions:	Agristat, USP Traductions, services de traduction externes
Abonnement:	Publication digitale transmise par courriel pour 65 frs par an sans TVA www.sbv-usp.ch/fr/publications/agristat
Mode de parution:	mensuel, 12 numéros

L'équipe de la publication AGRISTAT

Daniel Erdin:	Direction
Bettina Abplanalp:	Prix
Silvano Giuliani:	Divers (comptes économiques de l'agriculture)
Nicolas Hofer:	Production animale, divers
Lena Obrist:	Économie laitière
Flora Zourek:	Production végétale
Nicole Gysi:	Commerce extérieur, bases, mise en page (responsabilité principale), abonnements
Nejna Gothuey:	Mise en page

Le contact avec des membres individuels de l'équipe AGRISTAT est établi le plus simple par courrier électronique. L'adresse e-mail est toujours composée de la manière suivante: `prenom.nom@agristat.ch`. Des changements d'adresse pour des abonnements existants doivent être adressés à Madame Nicole Gysi.

Page de couverture:	Barbara Imhof, Ried-Brig
Droits d'auteur:	Agristat, des tableaux ou des graphiques individuels peuvent être publiés avec l'indication de la source « Agristat ».