

2023

AGRISTAT23-03

Statistisches Monatsheft
Cahier statistique mensuel

12.04.23

Produktion und Verbrauch von Milch und Milchprodukten 2022
Production et consommation de lait et de produits laitiers en 2022



agristat 

Inhaltsverzeichnis ~ Table des matières

Kapitel ~ Chapitre

Tabelle ~ Tableau

Seite ~ Page

Aktuell		Produktion und Verbrauch von Milch und Milchprodukten 2022	5
Actuel		Production et consommation de lait et de produits laitiers en 2022	
1. Grundlagen	1.1	Witterung nach Dekaden	14
~ Données de bases		Conditions atmosphériques par décade	
	1.2	Witterung im Mittelland	16
		Conditions atmosphériques du plateau suisse	
	1.3	Lufttemperatur in Bodennähe und Bodentemperatur	17
		Température de l'air à proximité du sol et température du sol	
2. Pflanzenbau	2.1	Raufutternvorräte Ende Februar	18
~ Production végétale		Stocks de fourrage fin février	
	2.2	Qualität des Raufutters	19
		Qualité des fourrages	
	2.3	Speisekartoffelvorräte und -einfuhr	20
		Stocks et importations de pommes de terre de consommation	
	2.4	Dauergemüse, Lagerbestand an inländischer Ware	21
		Légumes de garde, quantité de légumes indigènes en stock	
	2.5	Produktion von Frisch- und Lagergemüse nach Jahren	22
		Production de légumes frais et de garde par année	
	2.6	Produktion von Frischgemüse: Menge	23
		Production de légumes frais : Quantité	
	2.7	Produktion von Frischgemüse: Preise	24
		Production de légumes frais : Prix	
	2.8	Tafeläpfel und -birnen, Lagerbestand an inländischer Ware	25
		Pommes et poires de table, stocks de fruits indigènes	
	2.9	Ausfall der Weinmosternte	26
		Quantités de moût de raisin	
3. Milchwirtschaft	3.1	Provisorische Ergebnisse der Milchstatistik 2022	28
~ Économie laitière		Résultats provisoires de la statistique laitière 2022	
	3.2	Inland-Milchanlieferung	31
		Livraisons de lait indigène	
	3.3	Verwertung der Milchanlieferungen	32
		Mise en valeur des livraisons de lait	
	3.4	Produktion von Konsummilch nach Milchsorten	34
		Production de lait de consommation par catégorie	
	3.5	Käseproduktion	35
		Production de fromage	
	3.6	Produktion von Konsumrahm	36
		Production de crème de consommation	
	3.7	Produktion, Aussenhandel, Lager und Verkäufe von Butter	36
		Production, commerce extérieur, stocks et ventes de beurre	
	3.8	Fett- und Eiweissgehalt der Verkehrsmilch	37
		Teneur en matière grasse et protéines du lait commercialisé	
	3.9	Qualitätskontrolle der Milch	37
		Contrôle de la qualité du lait	
4. Viehwirtschaft	4.1	Angaben aus der Tierverkehrsdatenbank für Rindvieh	40
~ Production animale		Indications de la banque de données sur le trafic des animaux pour bovins	
	4.2	Rindviehbestand nach Alter und Geschlecht	41
		Effectif bovin selon âge et sexe	
	4.3	Schlachtungen und Fleischproduktion	42
		Abattages et production de viande	
	4.4	Schlachtviehmärkte der Proviande	44
		Marchés du bétail de boucherie de Proviande	
	4.5	Durchschnittsgewichte der Schlachtkörper inländischer Schlachttiere	45
		Poids moyens des carcasses du bétail de boucherie indigène	
	4.6	Provisorische Schlachtviehstatistik des inländischen Gross- und Kleinviehs	47
		Statistique provisoire du gros et petit bétail de boucherie indigène	
	4.7	Fleischproduktion aus kontrollierten Schlachtungen von inländischem Gross- und Kleinvieh	50
		Production de viande des abattages contrôlés de gros et de petit bétail indigène	
	4.8	Fleisch von Gross- und Kleinvieh, verkaufsfertig	51
		Viande de gros et de petit bétail, prête à la vente	
	4.9	Schlachtgeflügelproduktion, monatlich erfasste Mengen	54
		Production de volaille de boucherie, quantité relevée mensuellement	
	4.10	Produktion, Einfuhr, Ausfuhr und Verbrauch von Geflügelfleisch	55
		Production, importations, exportations et consommation de viande de volaille	
	4.11	Produktion und Einfuhr von Eiern	56
		Production et importation d'œufs	

<i>Kapitel ~ Chapitre</i>	<i>Tabelle ~ Tableau</i>	<i>Seite ~ Page</i>
	4.12 Produktion von Küken, mutmasslicher Anfall von Junghennen und Pouletfleisch Production de poussins, production estimée de poulettes et de viande de poulet	57
	4.13 Fleischkonsum 2021 und 2022 Consommation de viande 2021 et 2022	58
	4.14 Fleischkonsum in Privathaushaltungen Consommation de viande dans les ménages privés	59
5. Aussenhandel ~ Commerce extérieur	5.1 Einfuhr von Getreide und Getreideprodukten Importations de céréales et de produits à base de céréales	61
	5.2 Einfuhr von Gemüse Importations de légumes	62
	5.3 Einfuhr von Früchten und Nüssen Importations de fruits et de noix	64
	5.4 Einfuhr von Gemüse-, Fruchtzubereitungen und Getränken Importations de préparations de légumes, de préparations de fruits et de boissons	66
	5.5 Bilanz des Aussenhandels mit Milchprodukten nach Zollkapitel Balance commerciale des produits laitiers par chapitre douanier	67
	5.6 Aussenhandel mit Käse Commerce extérieur du fromage	68
	5.7 Käseeinfuhr nach Sorten Importations de fromages par variété	69
	5.8 Käseausfuhr nach Sorten Exportations de fromage par variété	70
	5.9 Einfuhr landwirtschaftlicher Produkte nach Zollkapitel Importations de produits agricoles par chapitre douanier	71
	5.10 Ausfuhr landwirtschaftlicher Produkte nach Zollkapitel Exportations de produits agricoles par chapitre douanier	72
	5.11 Einfuhr von Futtermitteln Importations d'aliments pour animaux	76
	5.12 Einfuhr von Saatgut Importations de semences	78
	5.13 Einfuhr von Dünger Importations d'engrais	79
	5.14 Einfuhrwert von Maschinen und Geräten Valeur d'importation de machines et d'équipements	79
	5.15 Einfuhr von Produktionsmitteln Importations d'agents de production	80
	5.16 Durchschnittliche Importpreise von landwirtschaftlichen Produkten Prix moyens à l'importation de produits agricoles	81
6. Preise ~ Prix	6.1 Realisierte Bruttopreise an Nutztviehauktionen Prix bruts réalisés lors de mises de bétail	84
	6.2 Auf überwachten Schlachtviehmärkten realisierte Preise Prix réalisés sur des marchés surveillés	85
	6.3 Realisierte Schlachtviehpreise für Rindvieh Prix réalisés du bétail bovin de boucherie	86
	6.4 Realisierte Schlachtviehpreise für Kälber und Natura-Beef Prix réalisés des veaux de boucherie et des Natura-Beef	87
	6.5 Preise für Tränkekälber Prix pour des veaux d'engrais	88
	6.6 Preise für Jäger und Schlachtschweine Prix des goretts et des porcs de boucherie	89
	6.7 Preise für Lämmer und Schafe Prix pour agneaux et moutons	90
	6.8 Auf überwachten Märkten realisierte Preise für Gitzi Prix réalisés des cabris sur des marchés surveillés	91
	6.9 Produzentenmilchpreis Prix du lait à la production	93
	6.10 Eierpreise gemäss Angaben der Berichterstatter des SBV Prix des œufs selon les indications des correspondants de l'USP	94
	6.11 Preise für Sammelstelleneier Prix pour des œufs livrés aux centres collecteur	94
	6.12 Produzentenpreisindex Landwirtschaft Indice des prix à la production dans l'agriculture	95
	6.13 Produzentenpreisindex Rohholz Indice des prix à la production des bois bruts	98
	6.14 Raufutterpreise gemäss Angaben der Berichterstatter des SBV Prix des fourrages selon les indications des correspondants de l'USP	98
	6.15 Einkaufspreise einiger landwirtschaftlicher Produktionsmittel Prix d'achat de divers agents de production agricole	99
	6.16 Einkaufspreisindex landwirtschaftlicher Produktionsmittel Indice des prix d'achat des agents de production agricole	100
	6.17 Index der Preise landwirtschaftlicher Produktionsfaktoren Indice des prix de facteurs de la production agricole	103

<i>Kapitel ~ Chapitre</i>	<i>Tabelle ~ Tableau</i>	<i>Seite ~ Page</i>
	6.18 Landesindex der Konsumentenpreise Indice des prix à la consommation	104
	6.19 Vergleich der Indexentwicklung Comparaison de l'évolution des indices	105
	6.20 Kaufkraft landwirtschaftlicher Produkte im Verhältnis zu landwirtschaftlichen Produktionsmitteln Pouvoir d'achat des produits agricoles par rapport aux agents de production agricole	106
	6.21 Kaufkraft landwirtschaftlicher Produkte im Verhältnis zu den Konsumentenpreisen Pouvoir d'achat des produits agricoles par rapport aux prix à la consommation	106
	6.22 Produzenten- und Importpreisindex Indice des prix à la production et à l'importation	107
	6.23 Internationale Preise für Milchprodukte Prix internationaux de produits laitiers	108
	6.24 Preise von Schlachtvieh und Tränkekälbern in den Nachbarländern Prix du bétail de boucherie et des veaux à l'engrais dans les pays voisins	109
	6.25 Deutsche Börsenpreise für Pflanzenbauprodukte Prix de bourse allemands pour des produits de la production végétale	111
	6.26 Weltmarktpreise Prix sur le marché mondial	112
	6.27 EU-Agrarpreise, Input und Output Prix agricoles dans l'UE, intrants et sortants	116
7. Diverses ~ Divers	7.1 Verkaufswert tierischer Erzeugnisse im Monat Januar Valeur de vente de produits d'origine animale au mois de janvier	117
	7.2 Verkaufswert tierischer Erzeugnisse nach Monaten Valeur de vente de produits d'origine animale par mois	118
	7.3 Monatliche Umsätze im Detailhandel Chiffres d'affaires mensuels dans le commerce de détail	119
Impressum		120

Zeichenerklärung

Ein Strich (-) anstelle einer Zahl bedeutet, dass nichts vorkommt (absolut Null).

Eine Null (0 oder 0,0 usw.) bedeutet eine Grösse, die kleiner ist als die Hälfte der verwendeten Einheit (jedoch grösser als absolut Null).

Drei Punkte (...) anstelle einer Zahl bedeuten, dass diese nicht erhältlich oder ohne Bedeutung ist oder aus anderen Gründen weggelassen wurde. Falls eine Veränderung in Prozent $\leq -100\%$ oder $\geq 100\%$ ist, wird sie ebenfalls durch drei Punkte (...) ersetzt.

Ein Asterisk bzw. Sternchen (*) bedeutet, dass die betreffenden Zahlen provisorisch sind und später durch definitive, in der Regel genauere Werte ersetzt werden. Im Kapitel 5, Aussenhandel, sind alle Werte bis im Mai des folgenden Jahres provisorisch. In den Tabellen werden diese Werte nicht als provisorisch markiert.

Ein doppelter Asterisk bzw. zwei Sternchen (**) bedeuten, dass es sich bei den angegebenen Zahlen um eine Schätzung handelt.

Rundung: Im Allgemeinen wird ohne Rücksicht auf die Endsumme auf- bzw. abgerundet. Bei Differenzen zwischen addierten Teilsommen und Gesamtsumme werden die Einzelwerte also nicht angepasst.

Die Tilde (~) trennt deutschsprachige und entsprechende französischsprachige Textteile.

Explications des signes

Un tiret (-) au lieu d'un chiffre, signifie que rien se passe (zéro absolu).

Un zéro (0 ou 0,0 etc.) correspond à une grandeur inférieure à la moitié de l'unité utilisée (bien que supérieure au zéro absolu).

Trois points (...) au lieu d'un chiffre, signifient que les données ne sont pas disponibles ou sont sans importance, voir qu'elles peuvent être laissées de côté pour d'autres raisons. Si une variation en pourcent est $\leq -100\%$ ou $\geq 100\%$, elle est également remplacée par trois points (...).

Un astérisque respectivement une petite étoile (*) signifie que les indications respectives sont provisoires et seront remplacées plus tard par des indications définitives, en général plus précises. Dans le chapitre 5, commerce extérieur, toutes les valeurs sont provisoires jusqu'au mois de mai de l'année suivante. Dans les tableaux, ces valeurs ne sont pas marquées comme provisoires.

Un astérisque double resp. deux petites étoiles (**) signifient que les chiffres indiqués sont des estimations.

Chiffres arrondis: En général, les chiffres sont arrondis à la valeur supérieure ou inférieure, ce qui peut avoir comme conséquence que la somme des chiffres arrondis diffère du total.

Le tilde (~) sépare des textes en langue allemande des textes correspondants en langue française.

Abkürzungen

Bd	Bund
CHF	Schweizer Franken
g	Gramm
ha	Hektare (100 a bzw. 10 000 m ²)
J	Joule = 0.239 cal
kg	Kilogramm
kJ	Kilojoule (1000 J) = 0.239 kcal
l	Liter
LG	Lebendgewicht
m ³	Kubikmeter
MAV	Milchäquivalent (nach Fett- und Eiweissgehalt)
MJ	Megajoule (1000 Kilojoule)
MwSt.	Mehrwertsteuer
NWR	Nachwachsende Rohstoffe
Prod.	Produkt
QM	Qualitätsmanagement Schweizer Fleisch
Rp.	Rappen
SG	Schlachtgewicht
St.	Stück
t	Tonne (1000 kg)
TJ	Terajoule (1000 Gigajoule)
VFF	verkaufsfertiges Fleisch
VM	Vollmilch
VMA	Vollmilchäquivalent (nach Energiegehalt: 2800 kJ/kg Milch)

Abréviations

AQ	Assurance Qualité Viande Suisse
bt	botte
CHF	franc suisse
ct.	centimes
ELE	équivalent en lait entier (selon la teneur en énergie : 2800 kJ/kg de lait)
EVL	équivalent-lait (selon la teneur en graisse et protéine)
g	gramme
ha	hectare (100 a resp. 10 000 m ²)
J	joule = 0.239 cal
kg	kilogramme
kJ	kilojoule (1000 J) = 0.239 kcal
l	litre
LE	Lait entier
m ³	mètre cube
MJ	mégajoule (1000 kilojoule)
MPR	Matières premières renouvelables
pce	pièce
PM	poids mort
Prod.	Produit
PV	poids vif
t	tonne (1000 kg)
TJ	térajoule (1000 gigajoule)
TVA	taxe sur la valeur ajoutée
VPV	viande prête à la vente

Produktion und Verbrauch von Milch und Milchprodukten 2022

Autorin: Lena Obrist

Quellen: Agristat, Nahrungsmittelbilanz; Branchenorganisation Butter (BOB); Bundesamt für Zoll und Grenzsicherheit (BAZG); Schweizer Milchproduzenten (SMP); TSM Treuhand GmbH

Im Jahr 2022 wurden rund 100 000 Tonnen weniger Milch produziert als im Vorjahr, was sich auf die Produktion von Konsummilch (-3,3%), Käse (-3,3%) und Butter (-4,8%) auswirkte. Die Ausfuhr von Milch und Milchprodukten (v.a. von Käse) nahm ebenfalls ab, während die Importe (v.a. Butter) anstiegen. Der Gesamtverbrauch von Käse fiel, dank Kompensation durch Vorräte, gleich hoch aus wie im Vorjahr, während der Pro-Kopf-Verbrauch aufgrund der steigenden Bevölkerungszahl leicht abnahm. Alles in Allem ist der Pro-Kopf-Verbrauch immer noch deutlich höher als in den Jahren vor der Corona-Krise.

Milchproduktion

Dass der Bestand von Milchkühen in der Schweiz seit Jahrzehnten abnimmt, ist keine Neuigkeit (Grafik 1; Tabelle 3.1 Provisorische Ergebnisse der Milchstatistik 2022). Dieser Trend wurde auch von der Pandemie nur kurzfristig beeinflusst und trifft ebenfalls auf das Jahr 2022 zu. In diesem Jahr wurde der Bestand um 1,3% reduziert, was einer Abnahme von knapp 7000 Milchkühen entspricht. Die verbleibenden Kühe produzierten aber auch weniger Milch: Anstelle der 3,8 Mio. Tonnen wie im Vorjahr, wurden 2022 100 000 Tonnen (-2,6%) weniger Kuhmilch produziert. Erwartungsgemäss nimmt auch die Milchleistung ab, da sich diese anhand der Kuhmilchproduktion dividiert durch den Milchkuhbestand berechnen lässt. Mit geschätzten 6989 kg/Kuh nimmt sie nach zwei Jahren Steigerung 2022 erstmals wieder ab. Da die Futterqualität in diesem Jahr nicht zu beanstanden war und kaum dafür verantwortlich gemacht werden kann, muss die Ursache für die Abnahme der Milchleistung anderorts gesucht werden. Eine mögliche Erklärung ist die Datenqualität: Seit 2014 wird jede Kuh, unabhängig von ihrer Nutzung, als eine ganze Grossvieheinheit (GVE) gehandhabt (vorher war der GVE-Wert der Mutterkühe 0,8). Durch diese Umstellung hat die Nutzungsart an Relevanz verloren. Es könnte sein, dass dadurch der Bestand der Milchkühe überschätzt wird, was zu einer geringeren Milchleistung führt.

Production et consommation de lait et de produits laitiers en 2022

Auteure : Lena Obrist

Sources : Agristat, Bilan alimentaire ; Interprofession du beurre ; Office fédéral des douanes et de la sécurité des frontières (OFDF) ; Producteurs Suisses de Lait (PSL) ; TSM Fiduciaire S. à r. l.

En 2022, la production de lait a diminué d'environ 100 000 tonnes en glissement annuel, entraînant des répercussions sur la production de lait de consommation (-3,3%), de fromage (-3,3%) et de beurre (-4,8%). Les exportations de lait et de produits laitiers (surtout de fromage) se sont elles aussi tassées, tandis que les importations (surtout de beurre) ont augmenté. La consommation totale de fromage s'est montrée identique à celle de l'année précédente grâce à la compensation par les stocks. À l'inverse, la consommation par habitant s'est quelque peu repliée en raison de l'augmentation de la population. Tout bien considéré, la consommation par habitant reste de loin supérieure à celle des années avant la pandémie de coronavirus.

Production laitière

La diminution du cheptel des vaches laitières en Suisse depuis des décennies n'a rien d'un scoop (graphique 1 ; tableau 3.1 Résultats provisoires de la statistique laitière 2022). La pandémie n'a influencé la tendance qu'à court terme, cette dernière se confirmant aussi en 2022. Cette année-là, le cheptel s'est réduit de 1,3%, soit une diminution de près de 7000 têtes. Par ailleurs, les vaches restantes ont aussi produit moins de lait : les 3,8 millions de tonnes de 2021 ont diminué de 100 000 tonnes en 2022 (-2,6%). Comme il fallait s'y attendre, la performance laitière a elle aussi diminué, vu qu'elle équivaut à la production divisée par le nombre de vaches laitières. Estimée à 6989 kg par vache, cette performance a faibli en 2022, après deux années d'augmentation. La cause de cette baisse est à chercher ailleurs que dans la qualité des fourrages, celle-ci ayant été irréprochable en 2022 et ne pouvant dès lors guère être à l'origine d'une quelconque diminution. La qualité des données fournit une explication plausible : depuis 2014, chaque vache, quelle que soit son utilisation, représente 1 unité de gros bétail (UGB) (auparavant, les vaches allaitantes valaient 0,8 UGB). Ce changement a fait perdre de la pertinence au type d'utilisation. Il se pourrait que le nombre de vaches laitières s'en retrouve sur-estimé, ce qui se traduirait par une baisse de la performance laitière.

Grafik 1: Mittlerer Jahresbestand von Kühen und Leistung der Milchkühe
Graphique 1 : Effectif annuel moyen de vaches et performance des vaches laitières

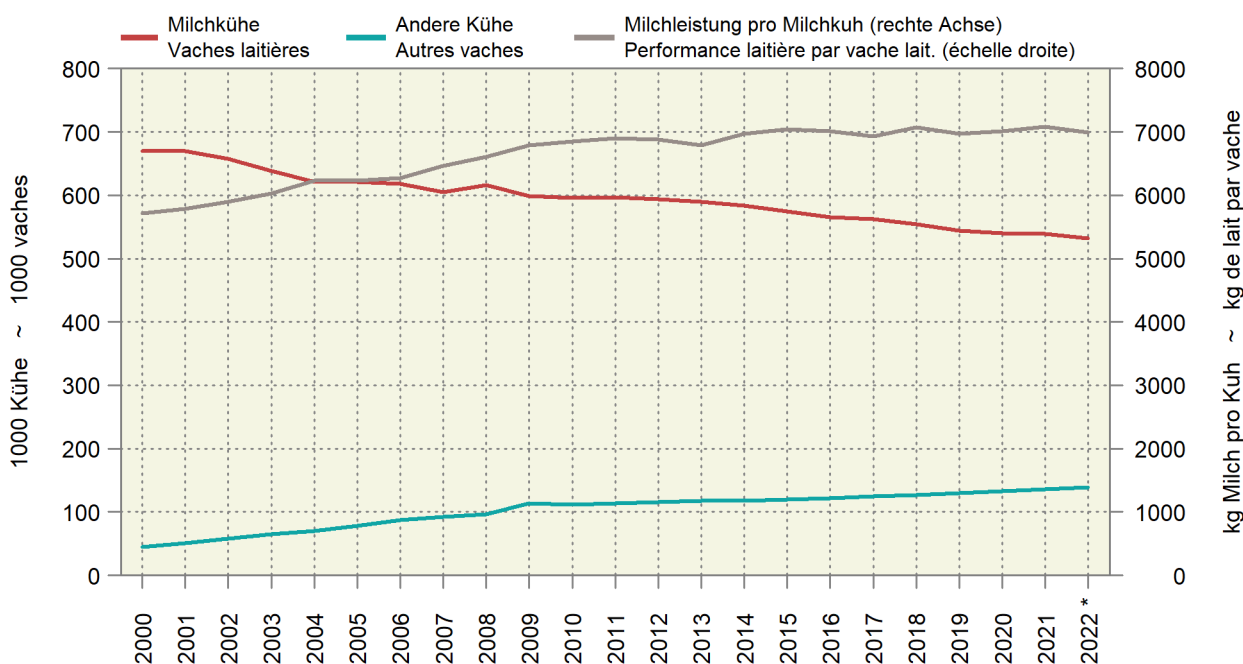

Grafik 2: Verarbeitung der Kuhmilch in Milchäquivalenten (MAV)
Graphique 2 : Transformation du lait de vache en équivalents-lait (EVL)

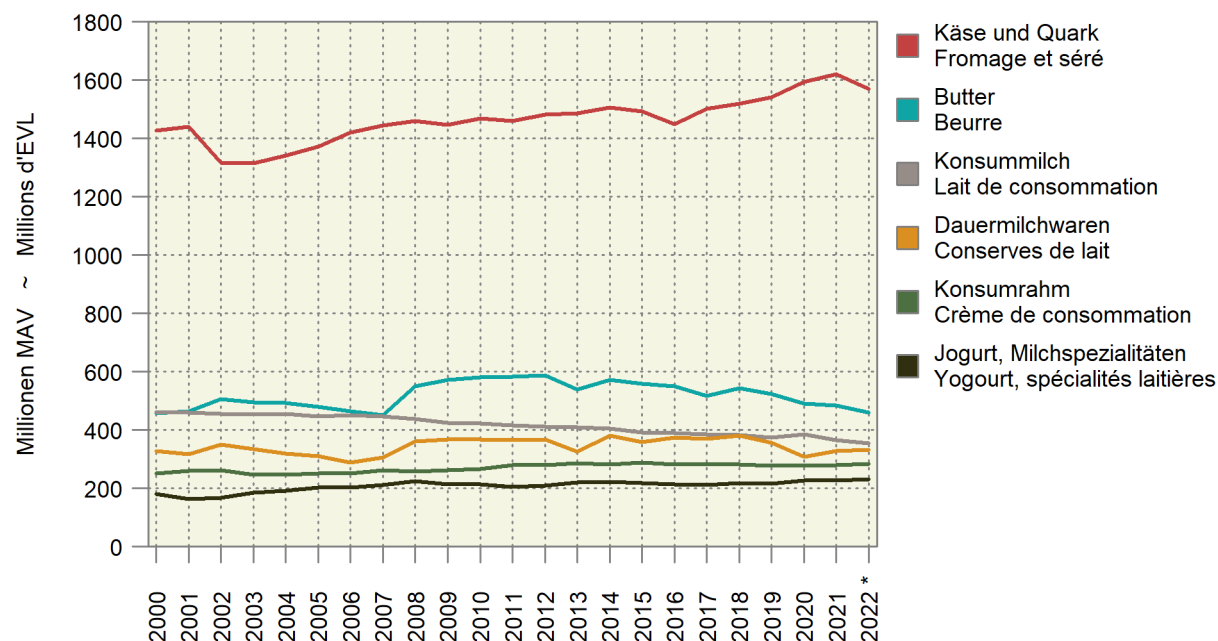

Verarbeitung und Produktion von Milchprodukten

Die Grafik 2 zeigt die Verarbeitungskanäle der Verkehrsmilch seit dem Jahr 2000. Schon immer ging der mit Abstand grösste Teil der Milch in die Käseproduktion - mit eindeutig zunehmender Tendenz ab 2016. Dabei war in diesem Jahr die Milchkontingentierung in der EU schon aufgehoben, womit das Risiko für billige Importe aus EU-Ländern erhöht war. Ebenfalls einen treibenden Effekt hatten die beiden Corona-Jahre 2020 und 2021. Während der Zugang zu Einkaufszentren im nahen Ausland zeitweise verwehrt und die Reisetätigkeit eingeschränkt waren, wurde im Homeoffice gerne auf ein Stück Käse zurückgegriffen. Was im Ausland nicht direkt gekauft werden konnte, musste entweder selbst produziert oder importiert werden und wurde dadurch erstmals statistisch erfasst (Einkaufstourismus kann nach wie vor nicht in den Statistiken berücksichtigt werden). Im Jahr 2022 hat sich die Situation geändert. Corona machte uns kaum mehr Sor-

Transformation du lait et fabrication de produits laitiers

Le graphique 2 montre en quoi est transformé le lait commercialisé depuis l'an 2000. La plus grande partie du lait a toujours été de loin destinée à la production de fromage, avec une nette tendance à la hausse depuis 2016. Cette année-là, l'Union européenne avait déjà supprimé son contingentement laitier, accroissant le risque pour la Suisse d'importations bon marché de lait en provenance des pays de l'UE. La pandémie de 2020 et 2021 a elle aussi joué un rôle moteur. Comme l'accès aux centres commerciaux dans les pays voisins était parfois interdit et que les déplacements étaient limités, les gens en télétravail se rabattaient volontiers sur un morceau de fromage. Les biens qui ne pouvaient plus être achetés à l'étranger, devaient être soit produits, soit importés ce qui a permis d'en tenir compte pour la première fois dans les statistiques (le tourisme d'achat ne peut toujours pas être comptabilisé). En 2022, la situation a changé. Le

Grafik 3: Produktion von Käse und Schmelzkäse
Graphique 3 : Production de fromage et fromage fondu

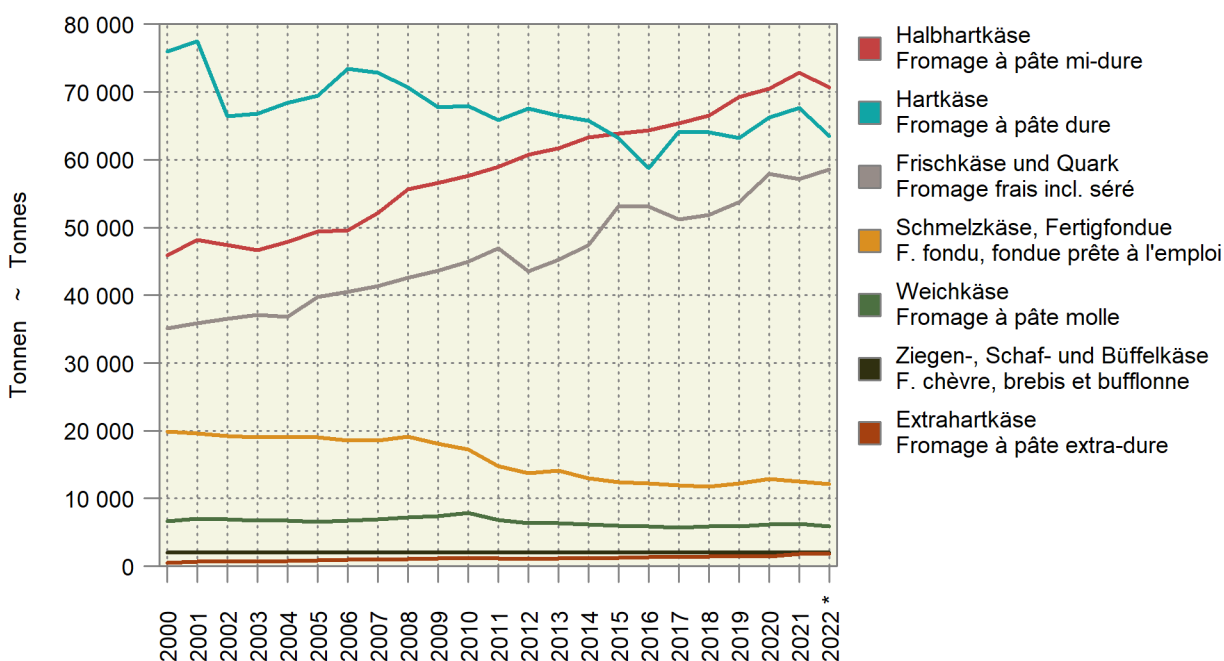

Grafik 4: Produktion von Konsummilch nach Fettgehalt
Graphique 4 : Production de lait de consommation selon sa teneur en matière grasse

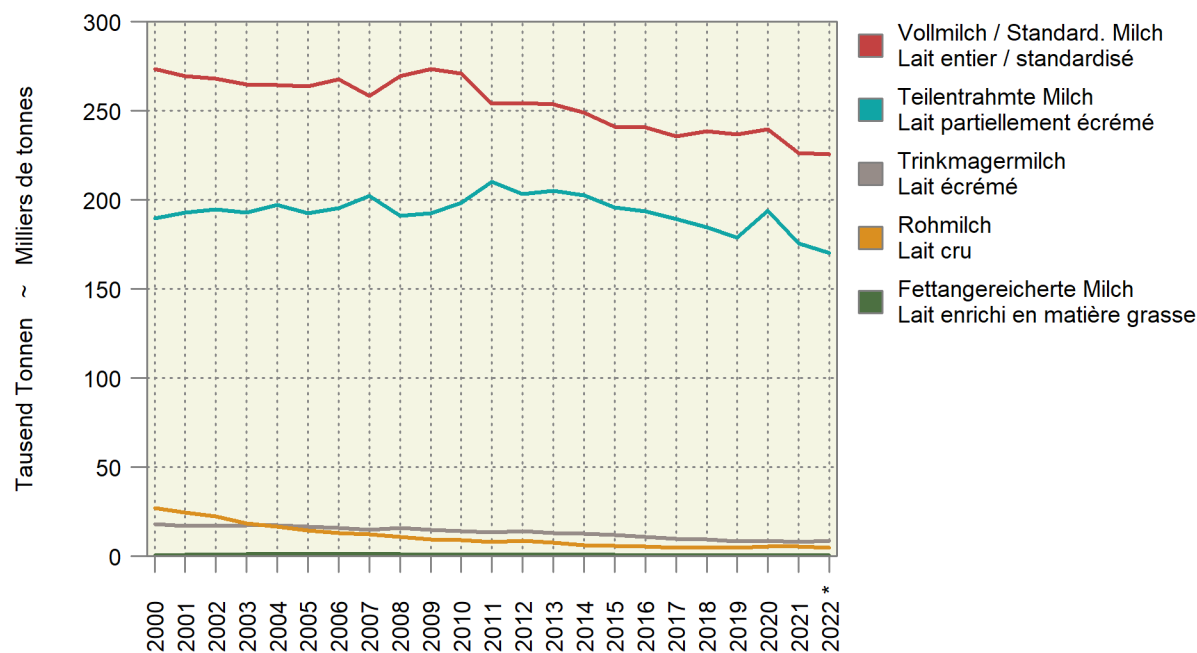

gen, dafür beschäftigten uns der Ukraine Krieg und die Inflation. Die Käseproduktion, bzw. die Milch, die in die Herstellung von Käse floss, nahm erstmals wieder ab gegenüber dem Vorjahr (-3,3%), was sich vor allem bei der Halbhart- und der Hartkäseproduktion manifestierte (Grafik 3). Die einzige Käsegattung, deren Produktionsmenge auch im Jahr 2022 gesteigert wurde, ist der Frischkäse.

Ebenfalls abgenommen hat die Milch, die in die Konsummilchproduktion floss (-3,3%). Der Bedarf an Konsummilch nimmt seit Jahrzehnten ab und ist vor allem abhängig von den Vorlieben der in der Schweiz lebenden Bevölkerung. Daraufhin weisen insbesondere auch die kurzzeitigen Hochs während den «Akutphasen» der Coronakrise hin (Grafik zur Tabelle 3.4 Produktion von Konsummilch nach Milchsorten, AGRISTAT aktuelle Ausgabe 2022-03). Besonders schwer im vergangenen Jahr hatten es die teilentrahmte Milch (Grafik 4) und die Past-

coronavirus ne nous préoccupait presque plus, à l'inverse de la guerre en Ukraine et de l'inflation. La production de fromage, ou plutôt le lait utilisé pour sa fabrication, a de nouveau diminué pour la première fois par rapport à 2021 (-3,3%), ce qui s'est surtout manifesté dans la production de fromage à pâte dure et mi-dure (graphique 3). Le fromage frais est le seul type de fromage dont le volume de production a encore augmenté en 2022.

Le lait destiné à la production de lait de consommation a lui aussi diminué (-3,3%). Voilà des décennies que les besoins en lait de consommation se réduisent. Ils dépendent surtout des préférences de la population vivant en Suisse. Les plus hauts de courte durée pendant les pics de la crise du coronavirus entre autres vont dans le même sens (AGRISTAT Cahier statistique mensuel 2022-03, graphique du tableau 3.4 Production de lait de consommation par catégorie). En

Grafik 5: Produktion von Konsummilch nach Verarbeitungsart
Graphique 5 : Production de lait de consommation selon type de traitement

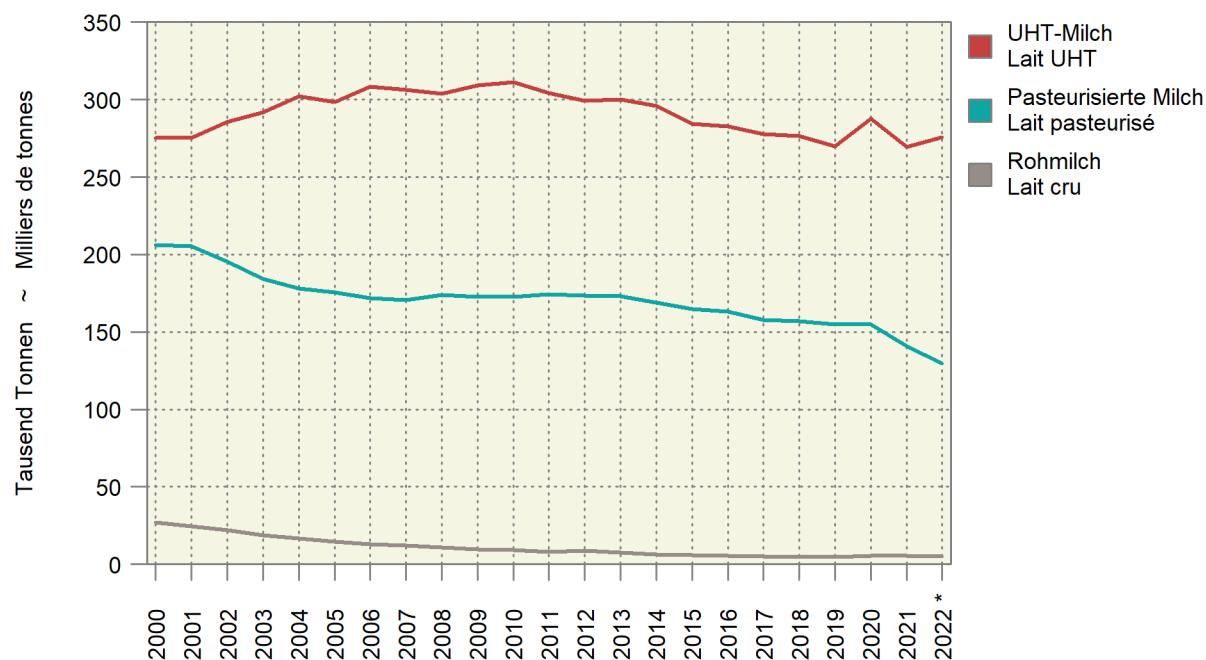

Milch (Grafik 5). Die Milch, die in die Butterherstellung floss, wurde ebenfalls reduziert, und zwar um 4,8% gegenüber 2021. Auch dieser Trend ist schon seit langem zu beobachten, aber im Gegensatz zu der Konsummilch unterlag die Butterproduktion schon immer grösseren Fluktuationen. Ziemlich parallel zur Entwicklungskurve von Butter verläuft jene von Dauermilchwaren (Grafik 2). Diese beiden Produkte werden vor allem aus überschüssiger Milch produziert. Sie sind damit stark dem Marktgeschehen unterworfen und dadurch auch vor internationalen Einflüssen nicht gefeit. Ihre Verlaufskurven widerspiegeln einschneidende wirtschaftliche Ereignisse wie die Finanzkrise 2008 während der gleichzeitigen Liberalisierung des Käsemarktes mit der EU, die Aufhebung der Milchkontingentierung in der Schweiz 2009 und in der EU 2015 sowie die Aufhebung des Euromindestkurses 2015. In den Jahren 2020/21 war es vor allem die Corona-Krise, die durch die erhöhte Nachfrage nach anderen Milchprodukten, wie Konsummilch und Käse, dazu führte, dass die Milch für die Produktion von Butter und Dauermilchwaren fehlte (AGRISTAT Aktuell, Ausgaben 2020-03 und 2021-03). Ab dem Jahr 2022 werden die Märkte von den Folgen des Ukraine-Krieges und der inflationären Entwicklung dominiert. Im Gegensatz zur Produktion von Butter wurde jene von Dauermilchwaren in den vergangenen zwei Jahren aber wieder etwas gesteigert.

Aussenhandel

Milch wird zu zahlreichen, verschiedenartigen Milchprodukten (z.B. Butter, Milchpulver, etc.) verarbeitet. Diese werden dann, auch vermischt in Verarbeitungsprodukten, (z.B. Babynahrung, Schokolade) exportiert und importiert, was ihre Erfassung im Aussenhandel erschwert. Daher bietet sich die Umrechnung in sogenannte Vollmilch-äquivalente an (ein VMA entspricht einem kg Kuhmilch mit einer verwertbaren Energie von 2800 kJ). Diese Berechnung erlaubt es, sowohl die Milchprodukte aus Zollkapitel 4 (ZK 4, «Milch und Molkereiprodukte») als auch jene, die in den zusammengesetzten Verarbeitungsprodukten anderer Zollkapitel (andere ZK) enthalten sind, als eine Einheit zu addieren und damit den Markt gesamtheitlich abzubilden (Mista 2021 Tabelle 7.4 Verbrauch von Milch und Milchprodukten gemäss Nahrungsmittelbilanz, AGRISTAT Ausgabe 2023-01 Tabelle 5.6 Bilanz des Aussenhandels mit Milch und Milchprodukten). Wie schon zuvor angedeutet, wird der Aussenhandel mit Milch und Milchprodukten einerseits vom Bedarf in der Schweiz und andererseits von der Nachfrage im Ausland bestimmt. Letztere hängt wiederum stark von der globalen wirtschaftlichen Situation ab. Das ist am Beispiel der Dauermilchwaren ersichtlich, denn Milchpulver wird für die Produktion von Schokolade verwendet, die einen wichtigen Exportartikel darstellt (Zollkapitel 18 Tabelle 5.6 Bilanz des Aussenhandels mit Milch und Milchprodukten, AGRISTAT Ausgabe 2023-01). Der Export von Schokolade brach 2020 massiv ein, erholte sich aber in den folgenden beiden Jahren wieder vollständig.

Besonders auffällig im Jahr 2022 ist die deutliche Abnahme des Gesamtexportes (-3,9%) gegenüber dem Vorjahr. Mithilfe der Unterteilung von Milchprodukten aus Zollkapitel 4 und solchen aus anderen Zollkapiteln (v.a. Zollkapitel mit höher verarbeiteten Produkten) kann der Aussenhandel mit Milch differenziert betrachtet werden (Grafik 6). Dabei zeigt sich, dass die Abnahme im Jahr 2022 nur von Produkten aus ZK 4 herrührt (-12%). Besonders ins Gewicht fällt dabei der Käse, dem in diesem Zusammenhang im letzten Monat eigens ein Artikel gewidmet wurde (AGRISTAT Aktuell 2023-02), weshalb er hier nicht weiter im Detail besprochen wird. Interessant ist, dass die Ausfuhr von Milchprodukten aus andern ZK um 7% zulegen konnte, was den drastischen Einbruch der Ausfuhren unter ZK 4 kompensierte. Auch bei der Einfuhr zeichnet sich zwischen den beiden Gruppen (ZK 4 / andere ZK) ein unterschiedliches Bild ab. Eine stetige, jährliche Zunahme von Milchprodukten in verarbeiteten Produkten (andere ZK) auf eher tiefem Niveau ist seit Jahrzehnten zu beobachten. Dabei fallen auch die Corona-Jahre nicht besonders aus dem Rahmen. Im Gegensatz dazu hatte die Corona-Krise einen grossen Einfluss auf die Importe unter ZK 4, was einerseits den Einschränkungen des Einkaufstourismus und andererseits der veränderten Situation im Inland (Homeoffice sowie Einschränkungen bei Reisen, Restaurants und Grossveranstaltungen) zugeschrieben werden kann (AGRISTAT Aktuell Ausgabe 2021-03). Dass die Einfuhren im Jahr 2022 nochmals derart anstiegen (+7,4%), erscheint auf den ersten Blick überraschend, da Corona in diesem Jahr zumindest keine direkten Auswirkungen auf unseren Alltag mehr hatte. In den Details ist sofort ersichtlich, was für den Anstieg verantwortlich ist: Die Importe von Butter wurden im Jahr 2022 fast verdop-

2022, la production de lait partiellement écrémé (graphique 4) et de lait pasteurisé (graphique 5) a connu des difficultés particulières. Le lait utilisé pour la fabrication du beurre a lui aussi diminué, et ce de 4,8% par rapport à 2021. Cette tendance persiste également depuis longtemps. Néanmoins, à l'inverse de la production du lait de consommation, celle de beurre a toujours été soumise à des fluctuations relativement importantes. L'évolution des conserves de lait est assez parallèle à celle du beurre (graphique 2). Ces deux produits sont principalement fabriqués à partir d'excédents de lait. Ils dépendent donc beaucoup de l'évolution du marché et ne sont par conséquent pas à l'abri des influences internationales. Leurs courbes d'évolution reflètent des événements économiques marquants, comme la crise financière de 2008 en même temps que la libéralisation du marché du fromage avec l'UE, la suppression des contingents laitiers en Suisse en 2009 et dans l'UE en 2015 ou l'abandon du taux plancher de l'euro à 1 fr. 20 en 2015. Entre 2020 et 2021, c'est surtout la crise du coronavirus qui a fait grimper la demande d'autres produits laitiers comme le lait de consommation et le fromage, et a entraîné un manque de lait pour la production de beurre et de conserve de lait (AGRISTAT Actuel 2020-03 et 2021-03). Depuis 2022, les marchés sont dominés par les répercussions de la guerre en Ukraine et l'évolution inflationniste. À l'inverse de la production de beurre, celle des conserves de lait s'est quelque peu redressée au cours des deux dernières années.

Commerce extérieur

Le lait est transformé en de nombreux produits laitiers de différents types (beurre, poudre de lait, etc.). Ceux-ci sont ensuite exportés et importés tels quels ou mélangés dans des produits transformés (p. ex. aliments pour bébés, chocolat), ce qui complique leur saisie dans les statistiques du commerce extérieur. Aussi faut-il les convertir en ce qui s'appelle des équivalents de lait entier, ou ELE (1 ELE correspond à 1 kg de lait de vache et à une énergie métabolisable de 2800 kJ). Cette conversion permet d'additionner entre eux aussi bien les produits laitiers du chapitre douanier 4 « Lait et produits de laiterie » que ceux contenus dans les produits transformés composés répertoriés dans d'autres chapitres, et de représenter ainsi le marché dans son ensemble (Statistique laitière 2021, tableau 7.4 Consommation de lait et de produits laitiers selon le bilan alimentaire ; AGRISTAT Cahier statistique mensuel 2023-01, tableau 5.6 Balance commerciale du lait et des produits laitiers). Comme indiqué ci-dessus, le commerce extérieur de lait et de produits laitiers est déterminé d'une part par les besoins en Suisse et d'autre part par la demande à l'étranger. Cette dernière dépend à son tour beaucoup de la situation économique mondiale. L'exemple des conserves de lait le montre bien, car la poudre de lait est utilisée pour la production de chocolat, un article d'exportation important (chapitre douanier 18 ; AGRISTAT Cahier statistique mensuel 2023-01, tableau 5.6 Balance commerciale du lait et des produits laitiers). Les exportations de chocolat se sont effondrées en 2020, mais se sont complètement rétablies au cours des deux années suivantes.

La nette diminution des exportations totales (-3,9%) en 2022 par rapport à l'année précédente a de quoi étonner. La subdivision entre les produits laitiers du chapitre douanier 4 et ceux d'autres chapitres (surtout ceux contenant des produits plus transformés) permet d'observer le commerce extérieur du lait de manière différenciée (graphique 6). Il apparaît que la chute de 2022 ne découle que des produits du chapitre douanier 4 (-12%). Le fromage occupant une place importante, un article lui a été consacré le mois dernier (AGRISTAT Actuel 2023-02), raison pour laquelle il ne sera pas abordé en détail ici. Il est intéressant de noter que les exportations de produits laitiers issus d'autres chapitres douaniers ont augmenté de 7%, ce qui a permis de compenser l'effondrement qu'ont connu les exportations des produits du chapitre 4. Pour ce qui est des importations, une image différente se dessine là aussi entre les produits du chapitre douanier 4 et ceux des autres chapitres. Les importations des produits laitiers dans les produits transformés (autres chapitres douaniers) à un niveau plutôt bas font état d'une augmentation annuelle constante depuis des décennies, que même le coronavirus n'est parvenu à ébranler. En revanche, la pandémie a eu une grande influence sur les importations des produits du chapitre douanier 4, ce qui peut être attribué d'une part aux restrictions du tourisme d'achat et d'autre part au changement de la situation à l'intérieur du pays (télétravail ainsi que restrictions concernant les voyages, les restaurants et les

Grafik 6: Gesamte Aussenhandelsbilanz von Milch und Milchprodukten Graphique 6 : Bilan total du commerce extérieur du lait et des produits laitiers

Milchprodukte aus verschiedenen Zollkapiteln (ZK) umgerechnet in Vollmilchäquivalente (VMA)
Produits laitiers de divers chapitres douaniers (c.d.) transformés en équivalent lait entier (ELE)

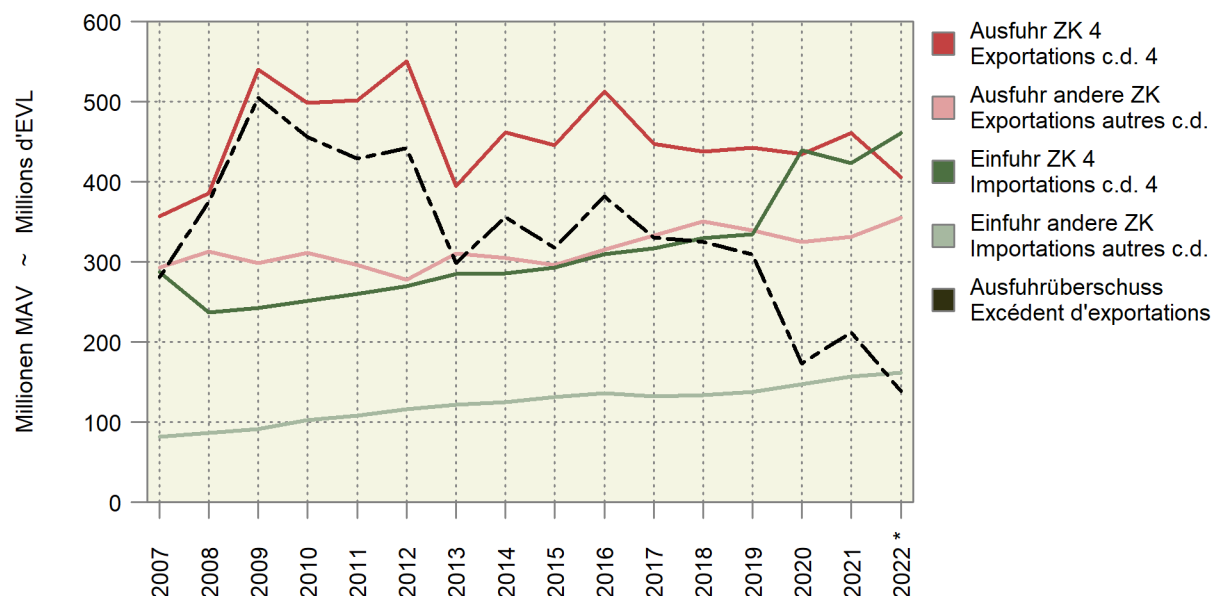

pelt. Da Butter einen hohen Energiewert aufweist, machte sie nach Vollmilchäquivalenten im letzten Jahr fast einen Viertel der unter ZK 4 importierten Milchprodukte aus. Die Buttereinfuhren kompensierten die fehlende Produktion (-5%) und den steigenden Verbrauch (+2%).

Gesamtverbrauch und der Einfluss der Vorräte beim Käse

Um den Verbrauch zu berechnen, werden die Grössen Inlandproduktion, Aussenhandel und Vorräteveränderungen wie folgt miteinander verrechnet:

Formel 1: Verbrauchsberechnung

$$\text{Verbrauch} = \text{Inlandproduktion} - \text{Export} + \text{Import} - \text{Vorräteveränderung}$$

Die im vorhergehenden Abschnitt angesprochene Problematik der Milchprodukte in Verarbeitungsprodukten im Aussenhandel führt dazu, dass eine Schätzung des Verbrauchs vieler Milchprodukte sowie des totalen Verbrauchs von diesen nur mittels Umrechnungen in Vollmilchäquivalente realisiert werden kann (Statistische Erhebungen und Schätzungen über Landwirtschaft und Ernährung 2021 Kapitel 7 Nahrungsmittelbilanz, Mista 2021 Tabelle 7.4 Verbrauch von Milch und Milchprodukten gemäss Nahrungsmittelbilanz). Die Nahrungsmittelbilanz von 2022 kann leider erst Mitte Jahr berechnet werden, weshalb in der provisorischen Milchstatistik nur der Verbrauch von Konsummilch, Käse und Butter in Tonnen aufgeführt wird (Tabelle 3.1 Provisorische Ergebnisse der Milchstatistik 2022). Die Situation für Butter und Konsummilch wurde oben schon thematisiert, daher liegt der Fokus in diesem Abschnitt auf dem Käseverbrauch. Dieser fällt mit 204 000 Tonnen fast gleich wie im Vorjahr aus, was auf den ersten Blick doch eher überrascht: Betrachtet man nämlich nur die Produktion, den Import und den Export, so wäre eine Reduktion des Gesamtverbrauchs von mindestens 2000 Tonnen zu erwarten. Wie die Formel 1 aufzeigt, fliessen aber auch die Vorräteveränderungen (Vorräte von Ende des Berechnungsjahres minus Vorräte von Ende des Vorjahres) in die Berechnungen mit ein und gerade diese spielen 2022 eine besonders grosse Rolle. Im Falle von Käse wird nämlich zwischen zwei Arten von Vorräten unterschieden. Die Handelslager sind Vorratsmengen, die jährlich der SMP gemeldet werden und die den aktuellen Bedarf der Produkte widerspiegeln bzw. regeln. Im Jahr 2022 schien die Nachfrage nach Käse offenbar geringer, weshalb über 2500 Tonnen in Handelslagern angelegt wurde. Für die Verbrauchsberechnung bedeutete das in diesem Jahr eine zusätzliche Reduktion der verfügbaren Menge. Parallel zu den Handelslagern werden aber auch Lagermengen bei der Produktion geschätzt. Sie dienen dazu, die Verzögerung, die durch die Reifung bei den Herstellern bis zum Verkauf der Ware entsteht, abzubilden. Hierbei handelt es sich jedoch

grandes manifestations) (AGRISTAT Actuel 2021-03). L'augmentation qu'ont connue les importations en 2022 (+7,4%) peut surprendre à première vue, étant donné que la pandémie n'avait plus d'impact du moins direct sur notre quotidien. Un examen plus approfondi révèle tout de suite la cause de cette augmentation : les importations de beurre ont presque doublé en 2022. Le beurre ayant une valeur énergétique élevée, il représentait en ELE près d'un quart des produits laitiers importés sous le chapitre douanier 4 l'an dernier. Ces importations ont compensé la différence entre le manque de production (-5%) et la hausse de la consommation (+2%).

Consommation totale et influence des stocks de fromage

Pour calculer la consommation, les grandeurs que sont la production indigène, le commerce extérieur et les variations des stocks s'agencent comme suit :

Formule 1 : calcul de la consommation

$$\text{Consommation} = \text{production indigène} - \text{exportations} + \text{importations} - \text{variations des stocks}$$

La problématique abordée à la section précédente des produits transformés contenant des produits laitiers dans le commerce extérieur fait qu'une estimation de la consommation de nombreux produits laitiers ainsi que de la consommation totale de ceux-ci ne peut être réalisée qu'au moyen de conversions en ELE (Enquêtes et estimations statistiques sur l'agriculture et l'alimentation 2021, chapitre 7 Bilan alimentaire ; Statistique laitière 2021, tableau 7.4 Consommation de lait et de produits laitiers selon le bilan alimentaire). Le bilan alimentaire de 2022 ne pourra hélas être calculé qu'en milieu d'année. Aussi la statistique laitière provisoire ne présente-t-elle que la consommation de lait de consommation, de fromage et de beurre en tonnes (tableau 3.1 Résultats provisoires de la statistique laitière 2022). Comme la situation pour le beurre et le lait de consommation a déjà été abordée ci-dessus, la présente section se concentre sur la consommation de fromage. En 2022, celle-ci était de 204 000 tonnes, soit presque la même qu'en 2021, ce qui est plutôt surprenant à première vue. De fait, en ne considérant que la production, les importations et les exportations, il faudrait s'attendre à une réduction de la consommation totale d'au moins 2000 tonnes. Comme le montre la formule 1, les variations de stocks (stocks de la fin de l'année précédente retranchés aux stocks de la fin de l'année sous revue) sont également prises en compte dans les calculs. Ce sont justement ces variations qui jouent un rôle particulièrement important en 2022. Dans le cas du fromage, deux types de stocks peuvent être distingués. Les stocks du commerce sont des volumes déclarés chaque année à la PSL et

Grafik 7: Käseproduktion nach Monat (ohne Alpkäse)
Graphique 7 : Production de fromage par mois (sans le fromage d'alpage)

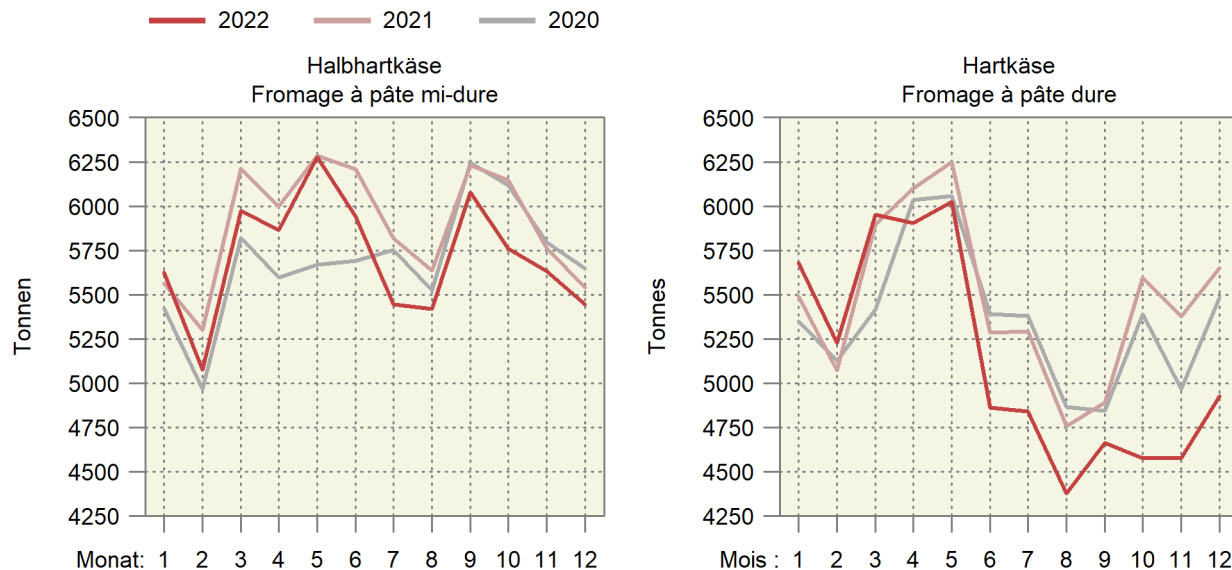

lediglich um Annahmen, denn die genauen Mengen und die Lagerdauer sind weitgehend unbekannt. Die Schätzungen basieren auf den Produktionsmengen der letzten Monate des Vorjahres (in diesem Fall 2021), wobei die berücksichtigte Zeitspanne (1 bis 4 Monate), abhängig von der Käsegattung bzw. der Reifung ist. In Grafik 7 sind die monatlichen Produktionsmengen der gewichtigsten Gruppe, von Halbhart- und Hartkäse in den letzten Jahren aufgezeigt (ohne Extrahart- und Alpkäse). Es fällt auf, dass beim Hartkäse die Produktion ab September 2021 nochmals gesteigert wurde. Die Diskrepanz zwischen der Produktion in den letzten 3-4 Monaten von 2021 und Ende 2022 führte zu den grossen Veränderungen der Produktionslager. Diese Mengen stehen im Jahr 2022 dem Konsumenten zur Verfügung, d.h. der Verbrauch wird in diesem Jahr um die betreffende Differenz erhöht. In der Grafik 8 ist zu beobachten, dass sich die beiden Lagerarten gegenseitig kompensieren -wenn auch meistens mit einer gewissen Verzögerung. Eine Über- oder Unterproduktion im Vorjahr führt zu einer positiven oder negativen Veränderung der Produktionslager, die wiederum in der gegenteiligen Richtung mit Handelsvorrä-

qui reflètent ou régulent les besoins actuels des produits. En 2022, la demande en fromage semblait à l'évidence moins importante, raison pour laquelle plus de 2500 tonnes ont été placées dans ces stocks. Pour le calcul de la consommation, ce placement signifie cette année une réduction supplémentaire de la quantité disponible. En parallèle, il est aussi procédé à une estimation des stocks de la production. Ces stocks reflètent le délai qui s'écoule entre la maturation chez les producteurs et la vente du produit. Il ne s'agit toutefois que d'hypothèses, car les quantités exactes et la durée de stockage sont en grande partie inconnues. Les estimations se fondent sur les volumes de production des derniers mois de l'année précédente (en l'occurrence : 2021), la période prise en compte (1 à 4 mois) dépendant du type de fromage, c'est-à-dire de son affinage. Le graphique 7 présente les quantités mensuelles produites par le groupe le plus important, celui des fromages à pâte dure et mi-dure, au cours des dernières années (sans les fromages à pâte extra-dure et d'alpage). Il apparaît que la production de fromage à pâte dure a encore augmenté à partir de septembre 2021. L'écart entre la production des 3-4 derniers mois

Grafik 8: Lagerveränderungen der Produktion und des Handels
Graphique 8 : Variation des stocks de la production et du commerce

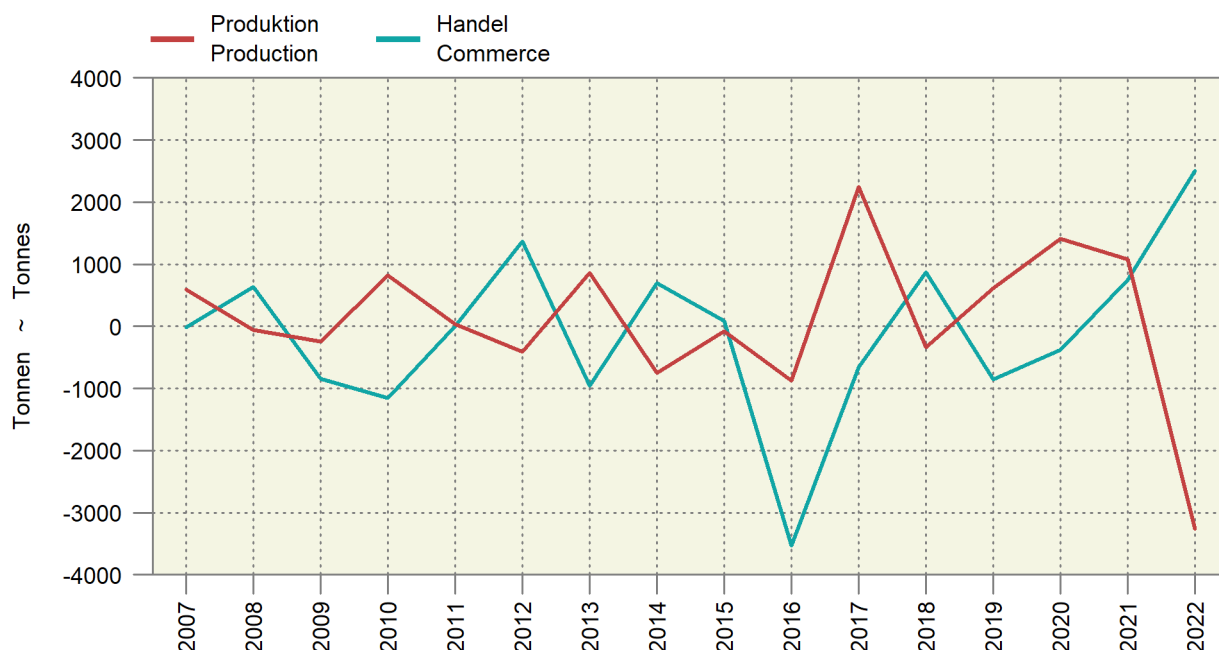

ten kompensiert wird. Im Endeffekt hat das - zumindest kurzfristig - eine ausgleichende Wirkung auf den Verbrauch. Besonders in Jahren mit speziellen Ereignissen oder grosser wirtschaftlicher Unsicherheit, können die Lagerveränderungen einen gewichtigen Einfluss haben. Z.B. zeichnete sich 2016 aufgrund der Aufhebung des Euromindestkurses und/oder der EU-Milchkontingentierung eine Produktionslücke beim Hartkäse ab (Grafik 3). Das wurde mit einer Entnahme von ausserordentlich vielen Handelsvorräten kompensiert. Die veränderte Produktionsmenge wirkte sich auch auf die Produktionslager im Folgejahr aus. Dadurch blieb der Verbrauch sowohl 2016 als auch 2017 weitgehend stabil. Ähnliches spielte sich im Jahr 2022 ab. Durch die Überproduktion im Vorjahr wurden Vorräte aus der Produktion frei und als Folge wurden Handelsvorräte 2022 angelegt. Dadurch blieb der Verbrauch im Vergleich zum Vorjahr fast unverändert.

Pro-Kopf-Verbrauch von Käse

Die ortsanwesende Bevölkerung (Wohnbevölkerung inkl. Touristenüberschuss, Kurzaufenthalter und Grenzgänger; siehe auch AGRISTAT Aktuell 2021-05 und Statistische Erhebungen und Schätzungen Tabelle 12.3) spielt natürlich eine massgebende Rolle für den Gesamtbedarf eines Produktes. Je mehr Personen verpflegt werden müssen, desto höher fällt der Verbrauch aus. Um diesem Umstand Rechnung zu tragen, wird der Pro-Kopf-Verbrauch berechnet (Gesamtverbrauch dividiert durch die ortsanwesende Bevölkerung). Dessen Entwicklung weicht je nach Diskrepanz zwischen der Zunahme des Verbrauchs und der Zunahme der Bevölkerung mehr oder weniger von jener des Gesamtverbrauchs ab. Nach einem Bevölkerungszuwachs um 1,7% im Jahr 2020 (hauptsächlich durch die fehlenden Auslandsaufenthalte der Schweizer Bevölkerung) betrug die Steigerung im Jahr 2021 nur 0,1% (ähnliche Situation wie 2020). Im Jahr 2022 lag sie mit 1,25% jedoch wieder deutlich höher. Es ist daher nicht erstaunlich, dass der Pro-Kopf-Verbrauch von Käse 2022 im Vergleich zum Vorjahr zurückging (-1,3%, Grafik 9). Einziger Gewinner in diesem Jahr war Frischkäse (+1,3%), der sich seit dem sprunghaften Anstieg in der Corona-Krise weiterhin grosser Beliebtheit erfreut. Da damals davon ausgegangen wurde, dass der Anstieg vor allem auf den Wegfall des Einkaufstourismus zurückzuführen war, erscheint diese Entwicklung umso interessanter. Sie legt nahe, dass die Corona-Jahre doch einen - zumindest in Bezug auf Frischkäse - länger anhaltenden Einfluss auf das Ernährungsverhalten der Bevölkerung hatten. Es darf aber auch nicht ausser Acht gelassen werden, dass Frischkäse billiger ist als die meisten anderen Käsesorten. Die Teuerung im Jahr 2022 wirkte sich auch auf die Kaufkraft der Bevölkerung aus, was wiederum das Kaufverhalten

de 2021 und celle de la fin 2022 est à l'origine des grandes variations des stocks de la production. Ces quantités ont été à la disposition des consommateurs en 2022, c'est-à-dire que la consommation a été augmentée cette année-là de la différence en question. Le graphique 8 montre que les deux types de stocks se compensent mutuellement, même si c'est en général avec un certain retard. Une surproduction ou une sous-production au cours de l'année précédente entraîne une variation positive ou négative des stocks de la production, qui est elle-même compensée dans le sens inverse par les stocks du commerce. Au final, ces rééquilibrages constants ont un effet compensatoire sur la consommation, du moins à court terme. Les variations de stocks peuvent avoir un impact important, en particulier les années marquées par des événements extraordinaires ou par une grande incertitude économique. À titre d'exemple, l'année 2016 a accusé un manque de production de fromage à pâte dure en raison de l'abandon du taux plancher de l'euro à 1 fr. 20 ou du contingentement laitier de l'UE (graphique 3). Ce manque a été comblé avec un prélèvement exceptionnel sur les stocks du commerce. La variation des volumes de production a également eu un impact sur les stocks de la production l'année suivante. De ce fait, la consommation est restée globalement stable, tant en 2016 qu'en 2017. Une situation similaire s'est produite en 2022. La surproduction de l'année précédente a libéré des stocks de la production et, en conséquence, des stocks du commerce ont été constitués. Par conséquent, la consommation est restée pratiquement inchangée par rapport à 2021.

Consommation de fromage par habitant

La population présente (population résidente, y c. les surplus des touristes, les résidents de courte durée et les frontaliers ; voir aussi AGRISTAT Actuel 2021-05 et Enquêtes et estimations statistiques, tableau 12.3) joue bien entendu un rôle déterminant dans les besoins totaux d'un produit. Plus le nombre de personnes à nourrir est élevé, plus la consommation est importante. Pour en tenir compte, il est procédé au calcul de la consommation par habitant (consommation totale divisée par la population présente). Cette consommation diffère plus ou moins de celle de la consommation totale en fonction de l'écart entre l'augmentation de la consommation et celle de la population. Si l'augmentation de la population s'élevait à 1,7% en 2020 (due avant tout au manque de séjours à l'étranger de la population suisse), elle n'était que de 0,1% en 2021 (situation similaire à 2020). En 2022, elle affichait toutefois de nouveau la valeur de loin plus élevée de 1,25%. Il n'est donc pas étonnant que la consommation de fromage par habitant ait diminué en 2022 par rapport à l'année

Grafik 9: Pro-Kopf-Verbrauch von Käse und Schmelzkäse
Graphique 9 : Consommation de fromage et fromage fondu par habitant

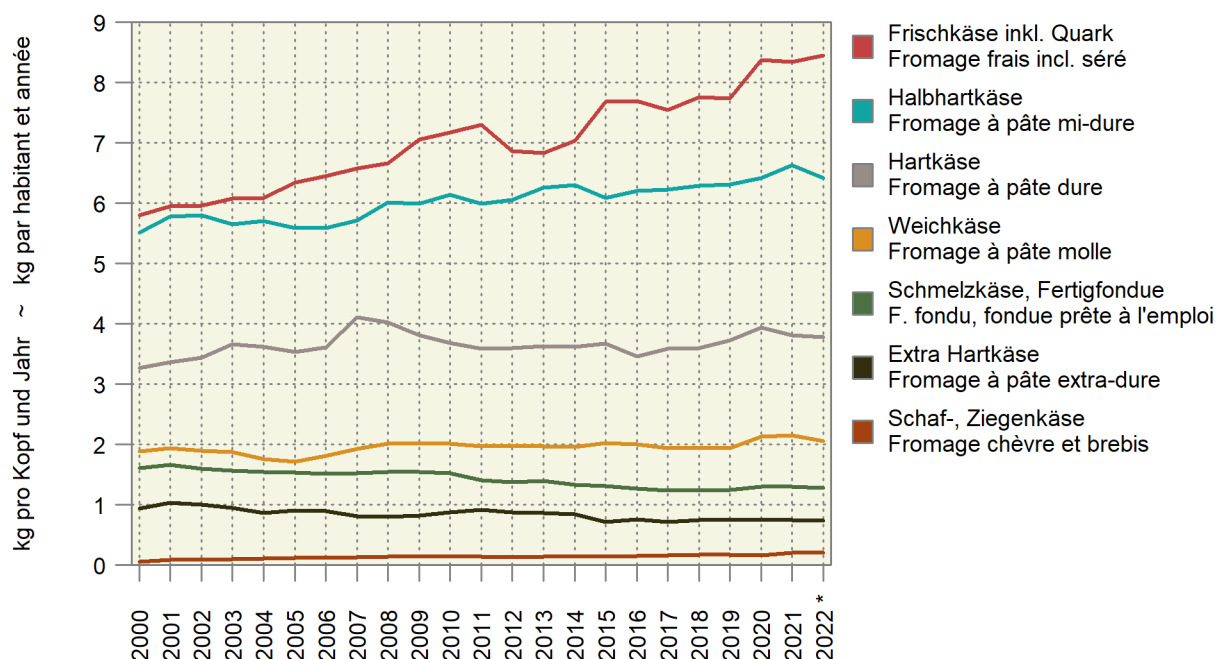

zugunsten der billigeren Käsesorten beeinflusst haben könnte. Über den gesamten Milchmarkt gesehen, sollte der Frischkäse aber nicht überbewertet werden, denn im Vergleich zu Hart- oder Halbhartkäse enthält er - durch seinen hohen Wassergehalt - viel weniger Energie und Nährstoffe und seine Herstellung benötigt weitaus weniger Milch.

Der Pro-Kopf-Verbrauch von Hartkäse wurde ebenfalls durch die Corona-Jahre geprägt. Nach dem Anstieg 2020 sank er aber schon 2021 wieder. Im Jahr 2022 nahm er zwar erneut leicht ab, ist damit jedoch immer noch fast 2% über dem Niveau von 2019. Im Gegensatz dazu hatte der Halbhartkäse erst im Jahr 2021 seinen Höhepunkt erreicht. Der Pro-Kopf-Verbrauch 2022 sank jedoch auch beim Halbhartkäse wieder um 3,3%. Aber auch er bleibt höher als vor der Corona-Krise. Genau dasselbe Bild zeichnet sich beim Weichkäse ab. Alles in Allem ist der Pro-Kopf-Verbrauch von Käse 2022 im Vergleich zum Vorjahr zwar gesunken, aber damit immer noch markant höher als im Vergleich zu den Jahren vor Corona. Oder anders ausgedrückt: Käse scheint sich weiterhin grosser Beliebtheit zu erfreuen.

Ausblick

Die weitere Entwicklung des Verbrauchs von Milchprodukten, insbesondere dem Käse, bleibt auf jeden Fall spannend. Wird der Pro-Kopf-Verbrauch weiter abnehmen und sich längerfristig doch wieder auf dem Niveau der Jahre vor der Pandemie einpendeln? Wie entwickeln sich die Preise bzw. die Kaufkraft, und welchen Einfluss hat das auf den Schweizer Käsemarkt? Vermögen die Vorräte weitere einschneidende Entwicklungen zu kompensieren? Und nicht zuletzt, welchen Einfluss hat die aktuelle internationale Lage auf den Aussenhandel?

Agristat behält die Entwicklungen auf jeden Fall im Auge und wird sich dem Thema in weiteren Artikeln widmen. In diesem Jahr liegt der Fokus auf dem Käse im Aussenhandel. Nachdem er schon in der Ausgabe vom vergangenen Monat (AGRISTAT Aktuell, Ausgabe 2023-02) durchleuchtet wurde, ist ein weiterer Artikel mit besonderem Augenmerk auf dem Einfluss der Wechselkurse auf die Exporte in Planung (voraussichtliche Publikation in der AGRISTAT Ausgabe 2023-05).

précédente (-1,3%, graphique 9). Le seul gagnant de l'année a été le fromage frais (+1,3%), qui continue de jouir d'une grande popularité depuis sa hausse fulgurante lors de la crise du coronavirus. Comme l'augmentation était supposée à l'époque être surtout due à l'arrêt du tourisme d'achat, cette évolution semble d'autant plus intéressante. Elle donne à penser que la pandémie de coronavirus a tout de même eu une influence durable, du moins en ce qui concerne le fromage frais, sur le comportement alimentaire de la population. Il ne faut toutefois pas oublier que le fromage frais est moins cher que la plupart des autres fromages. Le renchérissement survenu en 2022 a aussi eu un impact sur le pouvoir d'achat de la population, ce qui pourrait à son tour avoir influencé le comportement d'achat en faveur des fromages meilleur marché. Dans une considération totale du marché laitier, il ne faut toutefois pas surestimer le fromage frais, car, en comparaison avec les fromages à pâte dure ou mi-dure, il contient beaucoup moins de calories et de nutriments, en raison de sa teneur élevée en eau, et sa fabrication nécessite beaucoup moins de lait.

La consommation de fromage à pâte dure par habitant a également été marquée par la crise du coronavirus. Après la hausse de 2020, cette consommation a de nouveau baissé dès 2021. En 2022, elle a certes encore glissé, mais elle est restée de près de 2% au-dessus du niveau de 2019. En revanche, la consommation de fromage à pâte mi-dure n'a jamais été aussi élevé qu'en 2021. Elle est toutefois redescendue de 3,3% en 2022, sans pour autant passer en dessous du niveau d'avant la pandémie de coronavirus. Il en est exactement de même pour les fromages à pâte molle. Dans l'ensemble, la consommation de fromage par habitant en 2022 a certes diminué en glissement annuel, mais elle reste de loin supérieure à celle des années précédant la crise du coronavirus. En d'autres termes, le fromage semble jouir encore d'une grande popularité.

Perspectives

L'évolution future de la consommation de produits laitiers, et notamment du fromage, reste en tout cas palpitante. La consommation par habitant va-t-elle continuer à diminuer et se stabiliser à long terme au niveau des années précédant la pandémie ? Comment les prix ou le pouvoir d'achat vont-ils évoluer et quelle influence cette évolution va-t-elle avoir sur le marché suisse du fromage ? Les stocks sont-ils en mesure de compenser d'autres évolutions radicales ? Et surtout, quelle est l'influence de la situation internationale actuelle sur le commerce extérieur ?

Agristat suit de près l'évolution de la situation et consacrera de nouveaux articles à ce sujet. Cette année, l'accent est mis sur le fromage dans le commerce extérieur. Il a d'ailleurs été passé en revue dans le numéro du mois dernier (AGRISTAT Actuel 2023-02). À présent, un autre article est en cours de préparation. Il traitera de l'influence des taux de change sur les exportations (publication prévue dans AGRISTAT Actuel 2023-05).

1. Grundlagen ~ Données de bases

Im März war die Temperatur sehr variabel. Im Durchschnitt lag sie ca. 1,5 Grad über dem langjährigen Mittel. Im Norden fielen nach dem überwiegend trockenen Februar grössere Niederschlagsmengen, während es im Süden weiterhin zu trocken blieb. Immer wieder durchziehende Störungen führten zu überdurchschnittlich vielen Gewittern, teilweise starkem Wind und sogar erstem Hagel, vor allem am Monatsende.

En mars, la température était très variable. En moyenne, elle a été supérieure d'environ 1,5 degré à la moyenne pluriannuelle. Après un mois de février majoritairement sec, le nord du pays a vu de plus grandes quantités de précipitations, tandis que le sud est resté trop sec. Les passages répétés de perturbations ont entraîné un nombre d'orages supérieur à la moyenne, des vents parfois forts et même les premières chutes de grêle, surtout à la fin du mois.

1.1 Witterung nach Dekaden Conditions atmosphériques par décade

Dekadenmittel bzw. -summe ~ Moyennes resp. totaux des décades

Messstationen	Mittlere Lufttemperatur		Luftfeuchtigkeit		Summe der Sonnenscheindauer		Summe der Niederschlagsmenge		Verdunstungsmenge		Wasserbilanz	
Stations	Temperature moyenne		Humidité de l'air		Ensoleillement total		Précipitations totales		Quantité d'évaporation		Bilan hydrologique	
	°C		%		Stunden ~ Heures		mm		mm		mm	
Dekade vom 21. bis 28. Februar ~ Décade du 21 jusqu'au 28 février												
	2022	2023	2022	2023	2022	2023	2022	2023	2022	2023	2022	2023
Basel	5.9	5.2	65.2	70.9	40.7	23.4	1.8	8.2	4.0	1.9	-2.2	6.4
Lausanne	5.3	5.6	66.1	71.3	54.0	44.5	5.9	2.8	5.6	3.8	0.4	-1.0
Bern	3.7	3.9	71.1	74.9	47.2	33.8	1.6	7.5	4.9	2.7	-3.3	4.8
Zürich	4.0	4.1	69.6	73.3	44.7	32.0	6.1	14.1	5.0	2.9	1.2	11.2
St. Gallen	2.4	2.6	70.5	75.9	40.8	22.5	4.5	35.6	1.8	1.2	2.7	34.4
Luzern	4.6	4.7	68.3	72.1	38.2	27.7	10.8	10.6	3.7	2.3	7.2	8.3
Sion	4.8	5.8	56.7	64.5	51.2	50.3	1.2	0.1	6.6	5.0	-5.4	-4.9
Lugano	8.1	7.6	46.3	76.7	66.1	18.5	-	1.5	7.9	1.3	-7.9	0.2
Dekade vom 1. bis 10. März ~ Décade du 1er jusqu'au 10 mars												
	2022	2023	2022	2023	2022	2023	2022	2023	2022	2023	2022	2023
Bâle	3.8	4.9	54.4	68.4	89.9	28.3	-	17.9	12.1	3.7	-12.1	14.2
Lausanne	4.6	5.3	57.0	72.4	96.2	40.6	-	24.7	14.2	5.2	-14.2	19.6
Berne	1.8	4.0	64.8	73.3	97.4	39.9	-	31.9	13.5	5.4	-13.5	26.5
Zurich	2.7	4.1	54.6	70.4	97.4	25.5	-	27.3	17.1	4.9	-17.1	22.5
St-Gall	0.7	2.4	59.6	76.1	89.3	18.0	-	24.7	4.3	1.0	-4.3	23.7
Lucerne	2.9	4.8	60.7	69.8	95.7	25.9	-	35.3	13.0	4.4	-13.0	30.9
Sion	4.0	4.4	50.9	68.2	90.9	68.0	-	49.8	15.8	8.6	-15.8	41.2
Lugano	5.6	8.4	54.9	70.7	75.7	60.8	-	1.8	10.4	6.0	-10.4	-4.2
Dekade vom 11. bis 20. März ~ Décade du 11 jusqu'au 20 mars												
	2022	2023	2022	2023	2022	2023	2022	2023	2022	2023	2022	2023
Basel	9.1	8.8	62.0	67.9	46.7	41.9	3.5	26.3	9.8	7.3	-6.3	19.0
Lausanne	9.2	8.5	65.2	70.8	39.7	51.4	8.5	30.2	8.6	9.7	-0.1	20.5
Bern	7.4	6.9	71.2	75.4	55.0	56.5	5.3	36.7	10.9	9.7	-5.6	27.0
Zürich	8.2	7.5	59.3	69.0	62.7	54.3	5.5	34.7	16.7	12.0	-11.2	22.7
St. Gallen	6.7	6.7	61.9	66.6	59.5	49.7	3.5	33.4	3.6	2.8	-0.1	30.6
Luzern	8.4	7.3	62.7	73.6	55.2	52.5	-	47.4	11.8	8.8	-11.8	38.6
Sion	9.4	8.9	54.3	63.6	53.8	63.6	4.3	33.5	14.4	13.6	-10.1	19.9
Lugano	8.5	10.6	63.9	56.3	33.9	76.4	0.4	38.5	7.7	14.4	-7.3	24.2

Temperatur 2 Meter über Boden und Niederschläge Température à 2 mètres au-dessus du sol et précipitations

Temperatur und Niederschlagssumme für Bern, Lausanne, St. Gallen, Sion und Lugano, nach Monat und Tag
Température et somme des précipitations pour Berne, Lausanne, St-Gall, Sion et Lugano, par mois et jour

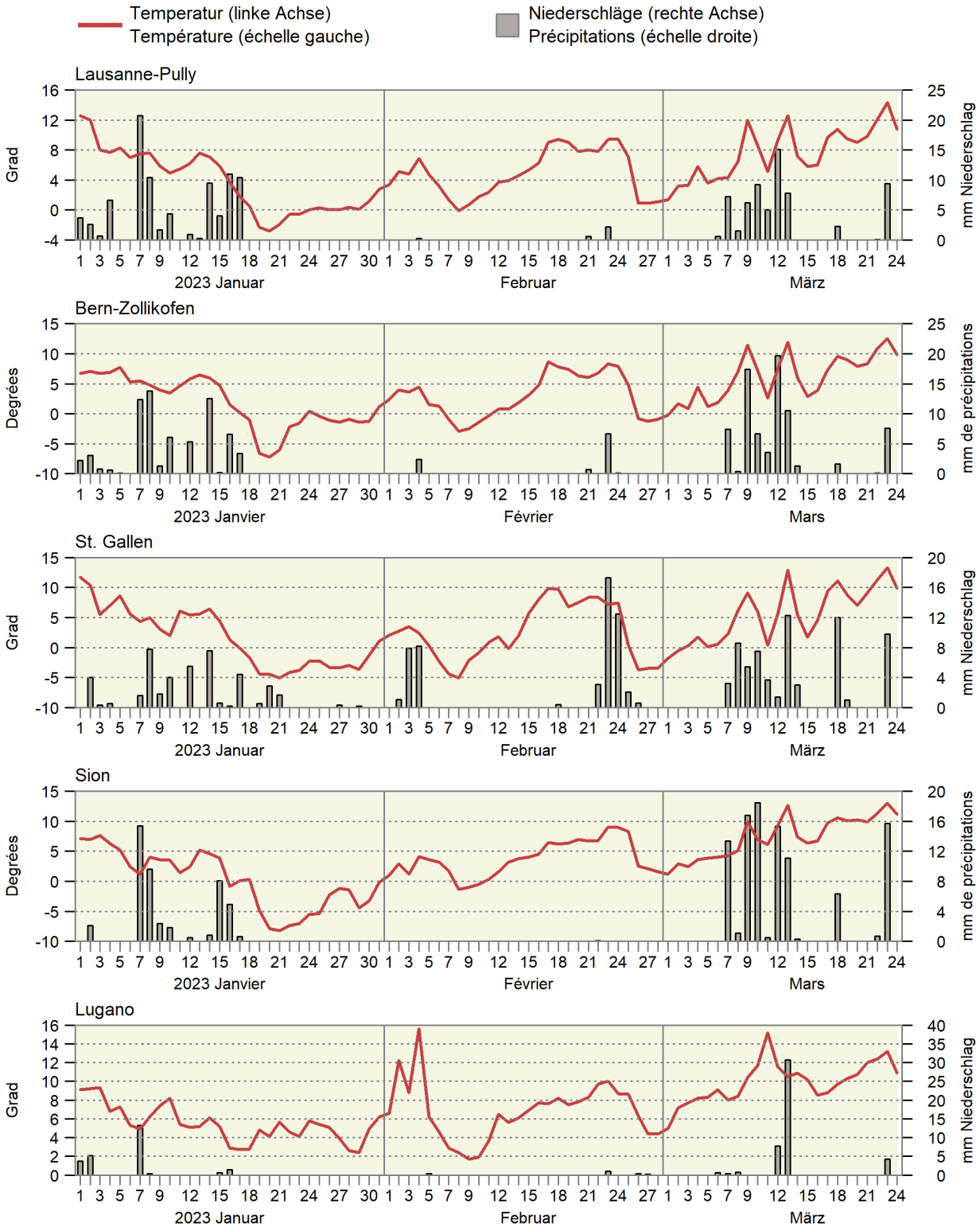

1.2 Witterung im Mittelland Conditions atmosphériques du plateau suisse

Mittel der Stationen Lausanne, Neuenburg, Bern, Luzern, Zürich, Schaffhausen und St. Gallen
Moyenne des stations de Lausanne, Neuchâtel, Berne, Lucerne, Zurich, Schaffhouse et Saint-Gall

Monate	Lufttemperatur		Sonnenscheindauer		Niederschlagsmenge		Tage mit mindestens 1 mm Niederschlag		Verdunstungsmenge		Wasserbilanz: Niederschlagsüberschuss	
Mois	Température de l'air		Ensoleillement		Précipitations		Jours avec au moins 1 mm de précipitations		Quantité d'évapotranspiration		Bilan hydrologique : Excédent de précipitations	
	°C		Stunden ~ Heures		mm				mm		mm	
	Mittel ¹ 1981-2010	2023	Moyenne ¹ 1981-2010	2023	Mittel ¹ 1981-2010	2023	Moyenne ¹ 1981-2010	2023	Mittel ² 1901-1940	2023	Moyenne ¹ 1981-2010	2023
Jan ~ Jan	0.5	2.7	54	41	64	58	11	10	2	2	62	55
Feb ~ Fév	1.4	3.5	81	130	60	18	10	3	5	8	55	10
Mrz ~ Mar	5.3		130		75		12		23		52	
Apr ~ Avr	8.9		157		82		12		46		36	
Mai ~ Mai	12.7		179		116		13		68		48	
Jun ~ Jun	15.5		197		120		12		84		36	
Jul ~ Jul	17.5		225		118		11		94		24	
Aug ~ Aoû	17.0		208		122		12		71		51	
Sep ~ Sep	13.6		155		103		9		36		67	
Okt ~ Oct	9.9		103		89		8		16		73	
Nov ~ Nov	5.2		60		79		10		7		72	
Dez ~ Déc	2.6		43		82		11		3		79	
Jahr Année	9.2		1 592		1 109		131		455		654	

¹ Als Referenzwert wird der Mittelwert einer Periode von 30 Jahren verwendet. Diese Referenzperiode ist von der WMO (World Meteorological Organization) definiert.
² Historischer Normalwert der MeteoSchweiz (früher SMA), Ablösung ist in Vorbereitung.

¹ Les moyennes d'une période de 30 ans sont utilisées comme valeurs de référence. La période de référence est définie par la WMO (World Meteorological Organization).
² Valeur de référence historique de la MétéoSuisse, son remplacement est en préparation.

Bundesamt für Meteorologie und Klimatologie, MeteoSchweiz

Office fédéral de météorologie et de climatologie, MétéoSuisse

Durchschnittliche Niederschlagsmenge von sieben Mittellandstationen Précipitations moyennes de sept stations du Plateau suisse

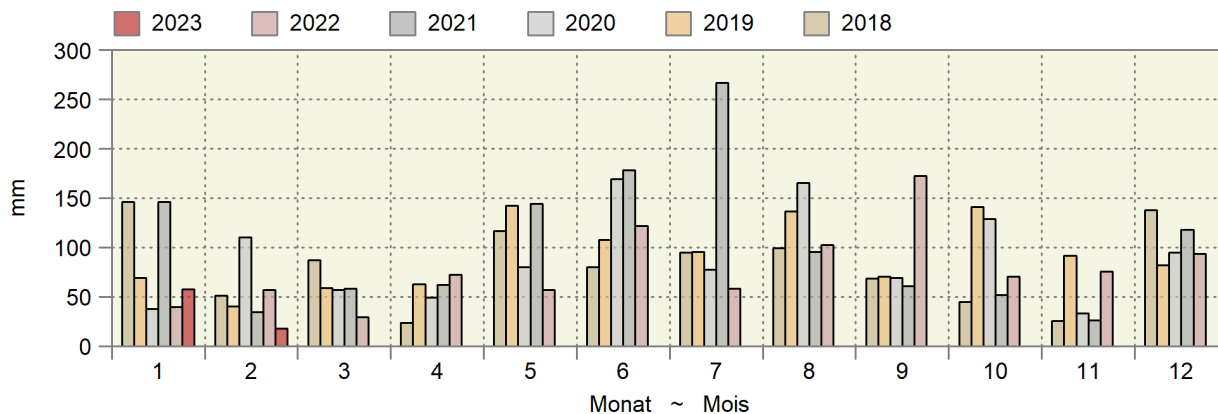

Kumulierte Wasserbilanz Bilan hydrologique cumulé

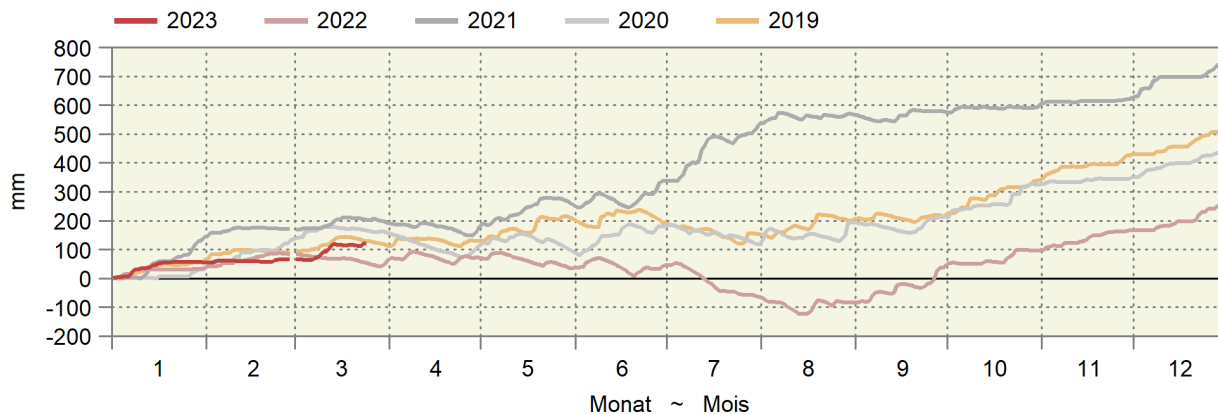

1.3 Lufttemperatur in Bodennähe und Bodentemperatur Température de l'air à proximité du sol et température du sol

In ° Celsius ~ En ° Celsius

Messstationen	Lufttemperatur 5 cm über Gras ~ Température de l'air, 5 cm au-dessus du gazon				Mittel der Bodentemperatur ~ Moyenne de la température du sol, à une profondeur de ... cm			
Stations	Mittel ~ Moyen		Minimum		5 cm		20 cm	
	Dekade vom 21. bis 28. Februar ~ Décade du 21 jusqu'au 28 février							
	2022	2023	2022	2023	2022	2023	2022	2023
Changins	4.7	4.9	-6.7	-2.0	5.6	5.6	6.0	6.1
Sion	5.0	6.0	-10.5	-7.8	4.4	5.6	4.8	5.7
Liebefeld	3.1	3.5	-9.4	-4.8	4.1	4.5	4.5	4.9
Reckenholz	3.8	3.5	-9.0	-6.2	4.1	4.0	5.0	5.0
Magadino	5.4	7.2	-9.9	-5.2	5.3	6.9	5.6	6.8
	Dekade vom 1. bis 10. März ~ Décade du 1er jusqu'au 10 mars							
	2022	2023	2022	2023	2022	2023	2022	2023
Changins	3.6	4.1	-7.2	-5.9	4.8	4.9	5.3	5.2
Sion	4.2	4.8	-10.7	-8.6	4.0	4.9	4.4	5.2
Liebefeld	0.9	3.5	-10.5	-8.2	2.5	4.0	3.0	4.2
Reckenholz	1.4	4.1	-10.3	-7.4	2.5	4.1	3.5	4.6
Magadino	3.0	7.4	-9.6	-7.3	4.8	7.4	5.3	7.4
	Dekade vom 11. bis 20. März ~ Décade du 11 jusqu'au 20 mars							
	2022	2023	2022	2023	2022	2023	2022	2023
Changins	8.5	7.8	-1.8	-3.9	8.1	8.1	7.7	7.9
Sion	10.3	9.9	-3.3	-4.6	7.3	8.1	6.8	7.8
Liebefeld	6.8	6.3	-7.7	-7.2	6.3	6.8	5.9	6.6
Reckenholz	7.4	7.4	-8.1	-7.6	5.8	6.8	6.0	7.1
Magadino	8.2	9.3	-5.8	-4.9	7.2	9.1	6.9	9.0

Bundesamt für Meteorologie und Klimatologie, MeteoSchweiz

Office fédéral de météorologie et de climatologie, MétéoSuisse

Bodentemperatur in 5 cm Tiefe Température du sol à une profondeur de 5 cm

Tagesmittelwerte der Mittelland-Stationen Changins, Liebefeld und Reckenholz, nach Tag und Monat für drei Jahre
Moyennes journalières des stations du plateau Suisse à Changins, Liebefeld et Reckenholz, par mois et jour pour trois ans

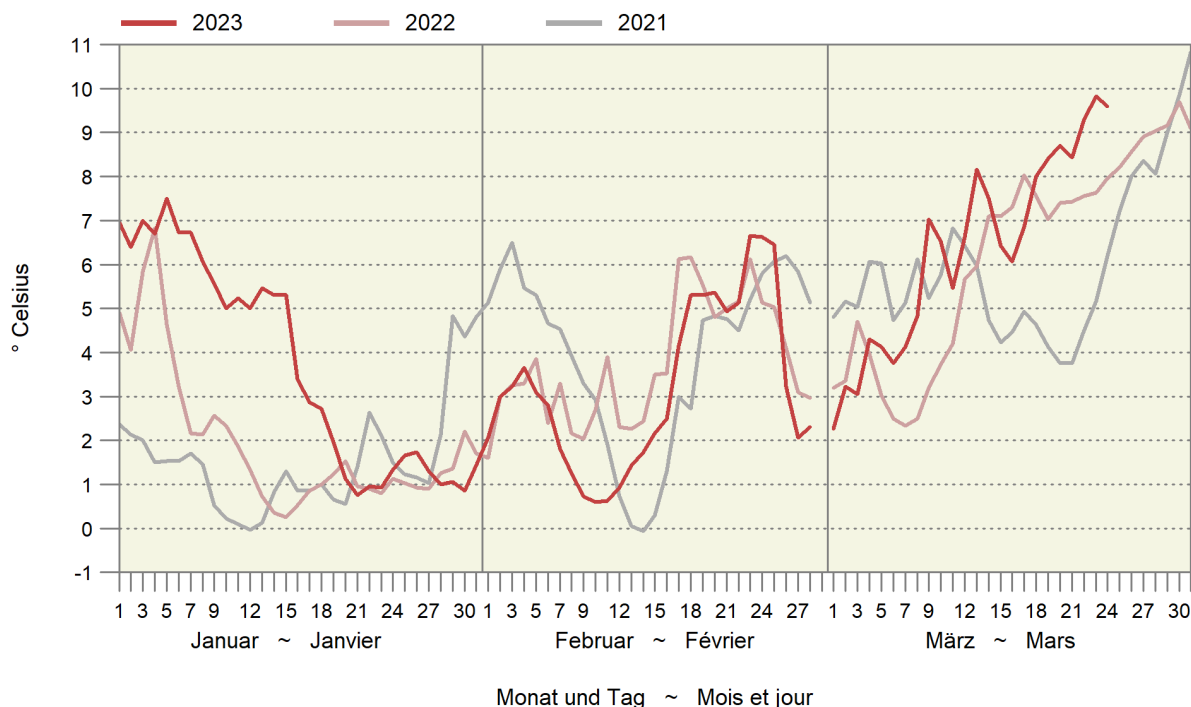

2. Pflanzenbau ~ Production végétale

Die anhaltende Trockenheit im Jahr 2022 führte zu knappen Raufuttermitteln im Winter 2022/2023 (Tabelle 2.1). Die Situation ist mit dem Winter 2018/2019 vergleichbar. Etwas besser war die Situation in der Bergzone. Die Qualität des Raufutters wurde unterdurchschnittlich bewertet, allerdings leicht besser als im Vorjahr. Auch in diesem Punkt fiel die Beurteilung in der Bergzone eher besser als in der Talzone aus (Tabelle 2.2). Ende Februar waren die Kartoffellager mit 27 767 Tonnen Speisekartoffeln und 43 088 Tonnen Veredlungskartoffeln deutlich besser gefüllt als im Vorjahr (Tabelle 2.3). 2022 wurden 302 879 Tonnen Frischgemüse produziert. Damit wurde das Niveau der Jahre vor 2021 wieder erreicht, allerdings nicht ganz die Rekordmenge des Jahres 2017 mit 311 271 Tonnen (Tabelle 2.5). Im Februar lag die Gemüseproduktion saisongemäß noch tief, mit 4245 Tonnen jedoch deutlich höher als im Vorjahr mit 3404 Tonnen (Tabelle 2.6).

Les stocks de fourrage grossier durant l'hiver 2022/2023 étaient limités en raison de la sécheresse persistante de 2022. La situation était comparable à celle de l'hiver 2018/2019. Dans les zones de montagnes, le scénario était plus favorable. La qualité du fourrage grossier a été jugée inférieure à la moyenne, mais légèrement supérieure à l'année précédente. La qualité a également été jugée meilleure dans l'ensemble dans la zone de montagne que dans la zone de plaine (tableau 2.2). Fin février, les stocks de pommes de terre étaient nettement mieux remplis que l'année précédente, avec 27 767 tonnes de pommes de terre de consommation et 43 088 tonnes de pommes de terre destinées à la transformation (tableau 2.3). En 2022, 302 879 tonnes de légumes frais ont été produites. Le niveau des années précédant 2021 a ainsi été retrouvé, la quantité record de 2017 (311 271 tonnes) n'a toutefois pas été atteinte (tableau 2.5). En février, la production de légumes était encore faible conformément à la saison, mais avec 4245 tonnes, elle était nettement plus élevée que l'année précédente (3404 tonnes) (tableau 2.6).

2.1 Raufuttermitteln Ende Februar Stocks de fourrage fin février

Erntejahr Année de la récolte	Sind genügend Raufuttermitteln vorhanden? Est-ce que les stocks de fourrages sont suffisants?						Ist Raufutter verkäuflich? Est-ce que du fourrage est à vendre?					
	Heu ~ Foin		Emd ~ Regain		Grassilage ~ Ensilage		Heu ~ Foin		Emd ~ Regain		Grassilage ~ Ensilage	
	Meldungen	% Ja	Meldungen	% Ja	Meldungen	% Ja	Meldungen	% Ja	Meldungen	% Ja	Meldungen	% Ja
	Réponses	% Oui	Réponses	% Oui	Réponses	% Oui	Réponses	% Oui	Réponses	% Oui	Réponses	% Oui
2012	86	93.0	80	92.5	68	86.8	76	23.7	75	20.0	62	27.4
2013	83	77.1	80	76.2	63	85.7	70	18.6	69	11.6	59	15.3
2014	82	92.7	77	92.2	69	98.6	65	33.8	61	26.2	55	38.2
2015	71	87.3	71	73.2	55	87.3	58	12.1	59	8.5	46	8.7
2016	77	94.8	74	94.6	57	89.5	64	40.6	65	20.0	51	29.4
2017	69	84.1	66	86.4	52	90.4	55	21.8	55	16.4	42	19.0
2018	134	78.4	124	73.4	106	79.2	106	8.5	102	3.9	85	5.9
2019	102	94.1	101	91.1	73	94.5	77	28.6	74	16.2	57	29.8
2020	90	95.6	89	93.3	63	93.7	69	24.6	68	16.2	55	25.5
2021	87	88.5	83	88.0	61	91.8	69	23.2	65	15.4	52	26.9
2022	79	78.5	77	79.2	54	85.2	62	6.5	62	4.8	47	12.8

Nach Zonen ~ Selon les zones

Ist genügend Heu vorhanden? %-Anteil der Ja-Antworten am Total der Antworten

Est-ce que les stocks de foin sont suffisants? Réponses positives en % des réponses

	Talzone		Hügelzone		Bergzone 1		Bergzone 2		Bergzonen 3 und 4	
	Zone de Plaine		Z. des Collines		Z. de montagne 1		Z. de montagne 2		Z. de montagne 3 et 4	
2012	100.0		95.7		90.0		55.6		100.0	
2013	86.4		87.5		70.0		37.5		46.7	
2014	97.2		96.0		90.9		75.0		63.6	
2015	80.6		90.5		92.9		90.0		100.0	
2016	91.9		100.0		92.3		90.9		100.0	
2017	84.8		85.0		85.7		50.0		87.5	
2018	80.0		80.6		80.0		76.9		85.7	
2019	95.1		96.9		90.9		93.8		100.0	
2020	97.1		95.5		92.9		100.0		90.0	
2021	88.9		88.5		81.2		91.7		87.5	
2022	78.1		79.2		42.9		93.3		90.0	

Agristat, Berichterstattererhebung

Agristat, enquête auprès des correspondants

2.2 Qualität des Raufutters Qualität des furrages

Bewertung mit Noten 1-6; N = Anzahl Meldungen ~ Appréciation avec des notes de 1-6 ; N = nombre d'indications

Erntejahr Année de la récolte	Heu ~ Foin				Emd ~ Regain				Grassilage ~ Ensilage			
	Naturwiesen		Kunstwiesen		Naturwiesen		Kunstwiesen		Naturwiesen		Kunstwiesen	
	Prairies naturelles		Prairies artificielles		Prairies naturelles		Prairies artificielles		Prairies naturelles		Prairies artificielles	
	Note	N	Note	N	Note	N	Note	N	Note	N	Note	N
	Beurteilung ¹ nach der Ernte ~ Appréciation ¹ après la récolte											
2012	5.1	75	5.3	73	5.3	45	5.2	55	5.5	55	5.3	41
2013	4.6	66	5.1	70	5.0	40	4.7	55	5.3	49	5.1	32
2014	5.3	71	4.7	66	4.7	45	5.4	56	5.0	46	5.1	35
2015	5.2	59	5.0	68	4.9	41	5.3	44	5.1	57	4.9	35
2016	4.6	61	5.4	61	5.4	34	4.6	48	5.6	42	5.7	25
2017	5.4	61	5.4	58	5.3	36	5.6	46	5.6	41	5.5	30
2018	5.4	58	4.7	59	5.0	37	5.5	44	5.0	41	5.2	28
2019	5.2	104	5.2	76	5.2	43	5.4	71	5.3	55	5.4	35
2020	5.2	76	5.2	71	5.2	44	5.4	51	5.3	51	5.3	31
2021	5.1	85	4.5	78	4.6	50	5.1	59	4.8	48	4.8	35
2022	5.1	80	4.4	73	4.6	44	5.2	58	4.8	46	4.8	31
	Beurteilung ¹ im Februar des folgenden Winters ~ Appréciation ¹ au mois de février de l'hiver suivant											
2012	4.8	51	5.0	49	4.9	34	4.8	35	5.2	37	4.9	33
2013	4.6	62	5.2	60	4.8	47	4.8	43	5.3	39	4.9	34
2014	5.1	57	4.8	54	5.1	43	5.2	35	5.2	34	5.3	34
2015	5.1	49	5.3	47	5.3	32	5.4	31	5.4	33	5.4	29
2016	4.4	56	5.2	55	5.1	42	4.4	37	5.2	41	5.3	39
2017	5.4	50	5.4	47	5.3	29	5.5	35	5.5	35	5.5	29
2018	5.2	76	5.2	72	5.2	45	5.2	40	5.3	40	5.4	34
2019	5.1	74	5.3	71	5.0	43	5.3	41	5.4	45	5.5	36
2020	4.9	71	4.7	70	4.8	44	5.0	43	5.1	43	5.2	28
2021	4.4	71	4.7	71	4.6	47	4.5	38	4.9	42	4.8	38
2022	5.0	66	4.8	66	4.7	42	5.0	39	5.1	41	5.0	32
	Beurteilung ¹ im Februar des folgenden Winters ~ Appréciation ¹ au mois de février de l'hiver suivant											
Nach Zone ~ Par zone	2020											
Tal ~ Plaine	5.1	24	4.7	25	4.6	15	5.1	24	5.0	24	5.1	16
Hügel ~ Collines	4.7	26	4.9	25	4.7	15	4.8	17	5.2	17	5.1	12
Berg ~ Montagnes	4.7	23	4.7	22	4.8	17	5.4	5	5.4	5	5.0	3
	2021											
Tal ~ Plaine	4.3	26	4.8	27	4.6	20	4.7	21	5.0	23	4.7	20
Hügel ~ Collines	4.4	35	4.7	34	4.5	22	4.4	17	4.8	18	4.9	19
Berg ~ Montagnes	4.5	15	4.6	15	4.8	10	4.7	3	4.8	4	4.8	5
	2022											
Tal ~ Plaine	5.1	24	4.7	26	4.7	17	5.1	22	5.2	23	5.1	17
Hügel ~ Collines	4.9	29	4.8	27	4.6	17	4.9	18	4.9	18	5.0	16
Berg ~ Montagnes	5.0	20	4.9	19	4.8	13	5.4	4	5.3	5	4.8	4

¹ 6.0 = ausgezeichnet ~ excellent
5.5 = sehr gut ~ très bon
5.0 = gut ~ bon
4.5 = befriedigend ~ satisfaisant
4.0 = genügend ~ suffisant

¹ 3.5 = ungenügend ~ insuffisant
3.0 = schlecht ~ mauvais
2.0 = sehr schlecht ~ très mauvais
1.0 = extrem schlecht ~ extrêmement mauvais

Qualität des Raufutters

Qualité du fourrage

Mittel aller Zonen, Natur- und Kunstwiesen

Moyenne de toutes les zones, prairies naturelles et artificielles

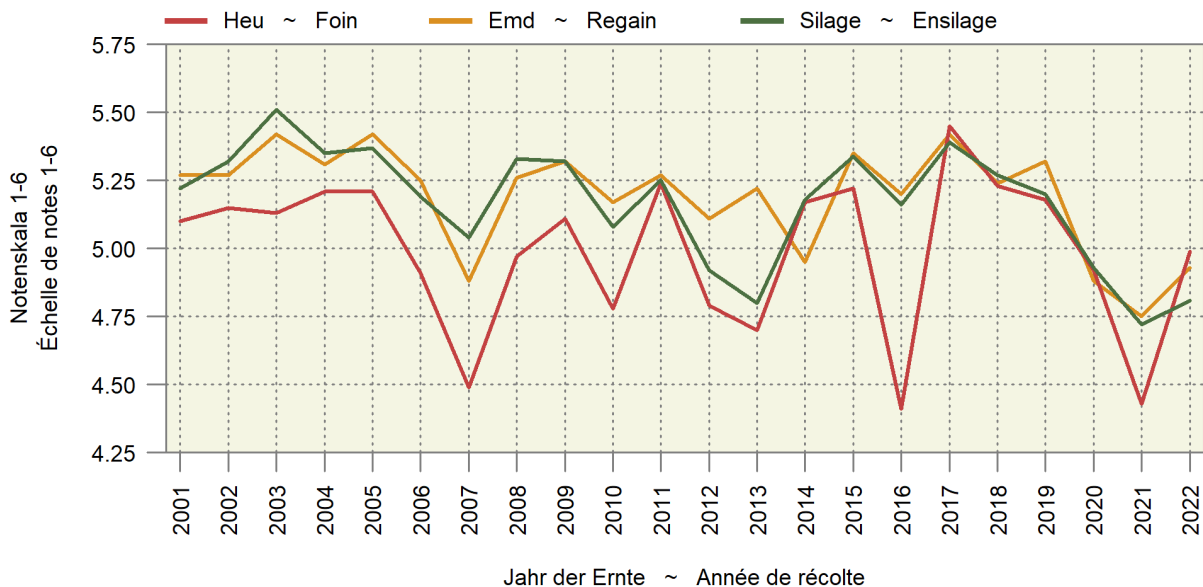

2.3 Speisekartoffelvorräte und -einfuhr Stocks et importations de pommes de terre de consommation

In Tonnen ~ En tonnes

Monat bzw. am Monatsende Mois resp. à la fin du mois	Freie Handelslager an Speisekartoffeln Réserves libres de pommes de terre de consommation						Gemeldete, noch bei Produzenten gelagerte Speisekartoffeln Pommes de terre de consommation stockées par des producteurs			Einfuhrüberschuss an Speisekartoffeln Excédent d'importation de pommes de terre de consommation		
	für den Frischkonsum pour la consommation à l'état frais			für die Veredlungsindustrie pour l'industrie des produits alimentaires			Ernte 2020	Récolte 2021	Ernte 2022	2020/ 2021	2021/ 2022	2022/ 2023
	Ernte 2020	Récolte 2021	Ernte 2022	Ernte 2020	Récolte 2021	Ernte 2022						
Okt ~ Oct	85 064	58 501	73 021	126 188	79 811	99 775	1 509	-	1 245	-2 104	6 591	4 246
Nov ~ Nov	75 744	49 249	62 002	106 863	62 789	86 716	819	-	120	-1 067	5 714	3 289
Dez ~ Déc	62 481	37 852	49 657	90 953	50 882	73 058	-	-	-	197	6 822	2 490
Jan ~ Jan	52 269	27 334	38 873	68 927	38 527	58 926	-	-	-	-91	10 179	4 950
Feb ~ Fév	38 261	17 489	27 767	50 844	27 939	43 088	-	-	-	-81	10 965	5 996
Mrz ~ Mar	24 947	9 505	-	30 181	18 701	-	-	-	-	1 316	17 132	-
Apr ~ Avr	15 957	4 316	-	15 320	11 507	-	-	-	-	2 150	12 504	-
Mai ~ Mai	4 958	1 329	-	6 210	5 361	-	-	-	-	5 058	11 760	-
Jun ~ Jun	-	-	-	-	-	-	-	-	-	3 853	3 291	-
Jul ~ Jul	-	-	-	-	-	-	-	-	-	2 846	235	-

Bundesamt für Zoll und Grenzsicherheit (BAZG); Swisspatat

Office fédéral de la douane et de la sécurité des frontières (OFDF); Swisspatat

2.4 Dauergemüse, Lagerbestand an inländischer Ware Légumes de garde, quantité de légumes indigènes en stock

In Tonnen, bei Handelsfirmen und landwirtschaftlichen Organisationen
En tonnes, auprès des entreprises de commerce et des organisations agricoles

Erntejahr Gemüseart	Stichtag ~ Jour de référence						Année de récolte Type de légume
	15. Nov	15. Dez	15. Jan	15. Feb	15. Mrz	15. Apr	
	15 Nov	15 Déc	15 Jan	15 Fév	15 Mar	15 Avr	
Lagerbestand ~ Quantité en stock							
2020							2020
Weisskabis	4 209	4 647	3 680	2 578	1 896	1 079	Chou blanc
Rotkabis	2 089	2 119	1 554	967	602	198	Chou rouge
Karotten	47 917	48 916	41 767	32 594	25 795	14 381	Carottes
Randen	8 008	7 033	6 041	4 528	3 735	2 102	Betterave rouge
Knollensellerie	8 776	8 695	7 293	5 846	4 618	3 515	Céleri-pomme
Zwiebeln	24 055	19 724	16 238	12 384	8 491	4 735	Oignons
Übriges Gemüse ¹	5 081	5 765	4 551	3 006	1 933	1 434	Autres légumes ¹
Total	100 135	96 899	81 124	61 903	47 070	27 443	Total
2021							2021
Weisskabis	2 571	2 521	1 993	1 228	485	129	Chou blanc
Rotkabis	728	784	412	189	62	22	Chou rouge
Karotten	30 626	34 081	27 632	19 747	14 481	7 358	Carottes
Randen	4 500	3 229	2 374	1 538	939	494	Betterave rouge
Knollensellerie	5 657	5 527	4 293	3 334	2 320	1 436	Céleri-pomme
Zwiebeln	15 079	11 323	8 406	5 251	3 270	456	Oignons
Übriges Gemüse ¹	3 765	5 261	3 304	1 860	1 012	522	Autres légumes ¹
Total	62 926	62 726	48 414	33 147	22 569	10 417	Total
2022							2022
Weisskabis	4 420	4 834	3 763	2 724	1 708		Chou blanc
Rotkabis	2 205	2 244	1 630	1 035	555		Chou rouge
Karotten	39 429	47 550	40 603	32 591	23 869		Carottes
Randen	9 879	9 346	7 871	6 489	5 128		Betterave rouge
Knollensellerie	6 474	7 367	6 205	4 860	3 652		Céleri-pomme
Zwiebeln	19 996	16 086	12 675	9 467	6 101		Oignons
Übriges Gemüse ¹	4 835	6 540	4 804	2 847	1 375		Autres légumes ¹
Total	87 238	93 967	77 551	60 013	42 388		Total

¹ Chinakohl, Zuckerhut, Pfälzer

¹ Chou chinois, chicorée pain de sucre, carotte jaune

Schweizerische Zentralstelle für Gemüsebau und Spezialkulturen (SZG)

Centrale suisse des la culture maraîchère et des cultures spéciales (CCM)

2.5 Produktion von Frisch- und Lagergemüse nach Jahren Production de légumes frais et de garde par année

In Tonnen ~ En tonnes

Gemüseart	2017	2018	2019	2020	2021	2022	Type de légume
Frischgemüse							Légumes frais
Salate	86 013	78 210	73 439	81 547	66 157	70 175	Salades
Chicorée Witloof	7 164	6 033	5 811	6 683	6 669	6 814	Chicorée Witloof
Cicorino	5 450	5 870	5 942	5 802	3 795	2 965	Cicorino
Eichenlaub	6 775	5 771	5 738	5 688	5 130	5 160	Feuilles de chêne
Eisbergsalate	24 085	21 856	20 422	24 357	19 598	21 525	Laitue iceberg
Endivien	7 636	6 589	7 146	7 564	5 748	6 367	Chicorée
Kopfsalate	15 417	13 708	12 256	12 890	11 546	12 081	Laitue pommée
Nüsslisalat	4 466	4 377	4 090	4 114	4 044	4 192	Rampon
Übrige Salate	15 021	14 006	12 034	14 448	9 627	11 070	Autres salades
Tomaten	46 516	48 241	41 985	42 702	38 637	40 446	Tomates
Kohlgemüse	37 745	34 934	28 921	32 731	25 291	35 486	Choux
Blumenkohl	7 742	7 623	7 168	7 616	5 992	7 770	Chou-fleur
Broccoli	5 734	6 572	5 325	6 267	5 254	5 926	Broccoli
Übrige Kohlgemüse	24 269	20 739	16 428	18 848	14 045	21 790	Autres choux
Wurzel- und Knollengemüse	26 707	23 397	19 942	22 400	22 075	25 274	Légumes-racines et -tubercules
Fenchel	5 570	5 642	5 010	5 466	5 313	5 254	Fenouil
Radieschen	2 326	2 059	2 049	2 311	2 596	2 710	Radis
Sellerie (inkl. Stangensellerie)	7 949	6 320	5 354	6 442	5 944	6 752	Céleri (y compris céleri-branche)
Übrige Wurzel- und Knollengemüse	10 861	9 376	7 529	8 181	8 222	10 558	Autres légumes-racines et -tubercules
Zwiebeln	21 735	29 285	24 544	26 982	27 041	34 439	Oignons
Lauch	14 512	12 699	12 526	13 803	12 243	15 355	Poireau
Karotten	22 801	24 349	24 330	28 533	20 309	29 122	Carottes
Gurken	15 346	14 454	13 818	15 550	16 239	16 441	Concombres
Küchenkräuter	2 889	2 604	2 425	2 606	2 257	2 142	Herbes potagères
Petersilie (inkl. Wurzel-)	2 261	1 858	1 755	1 878	1 571	1 533	Persil (y compris persil-racine)
Übrige Küchenkräuter	628	746	669	728	685	609	Autres herbes potagères
Zucchetti	9 030	8 937	7 465	8 288	6 394	9 434	Courgettes
Hülsenfrüchte	2 927	2 802	2 493	2 624	2 114	2 789	Légumineuses
Andere Gemüse	25 051	20 804	23 899	20 272	16 902	21 778	Autres légumes
Total Frischgemüse	311 271	300 716	275 787	298 038	255 658	302 879	Total légumes frais
Lagergemüse							Légumes de garde
Kohlgemüse	4 868	6 425	5 219	6 077	7 280	7 876	Choux
Wurzel- und Knollengemüse	11 914	17 361	14 231	16 926	17 072	16 721	Légumes-racines et -tubercules
Sellerie	7 214	8 392	7 536	7 772	8 749	8 130	Céleri
Übrige Wurzel- und Knollengemüse	4 700	8 969	6 695	9 154	8 323	8 591	Autres légumes-racines et -tubercules
Zwiebeln	19 779	18 214	13 396	21 238	23 209	22 742	Oignons
Karotten	38 754	45 071	45 937	52 359	48 187	52 113	Carottes
Total Lagergemüse	75 316	87 070	78 783	98 510	96 805	100 635	Total légumes de garde

Schweizerische Zentralstelle für Gemüsebau und Spezialkulturen (SZG)

Centrale suisse des la culture maraîchère et des cultures spéciales (CCM)

Produktion von Frisch- und Lagergemüse nach Jahren Production de légumes frais et de garde par année

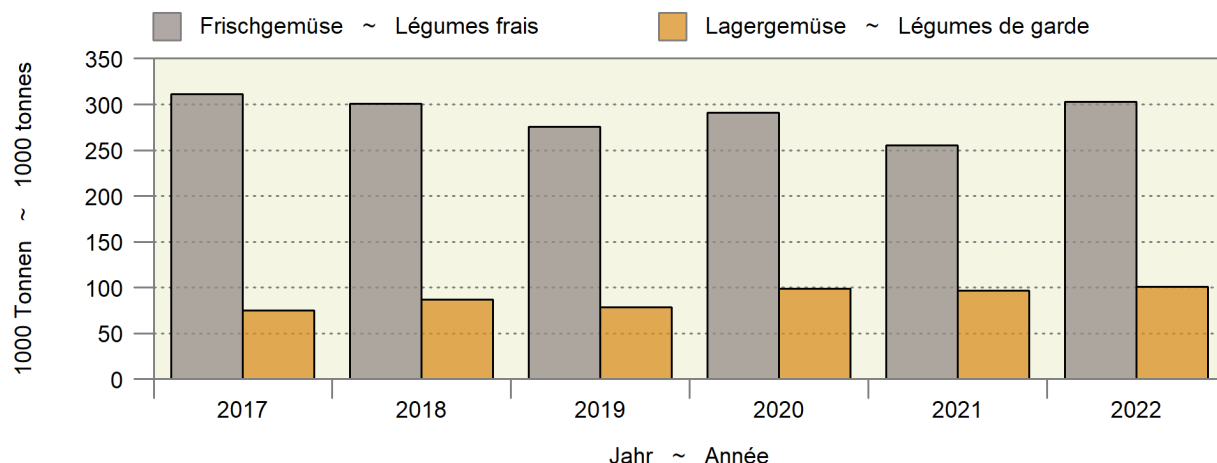

2.6 Produktion von Frischgemüse: Menge Production de légumes frais : Quantité

Mengen in Tonnen, Veränderung zur Vorperiode jeweils in Prozent; ohne Konserven- und Lagergemüse
Quantités en tonnes, variation par rapport à la période précédente en pourcent ; sans les légumes de conserve et de garde

Produktgruppe	Februar		Veränderung in %	Januar - Februar		Variation en %	Groupe de produits
	Février			Janvier - février			
	2022	2023		2022	2023		
Salate	1 742	1 343.6	-22.9	3 379	2 704	-20.0	Salades
Chicorée Witloof	880	770.6	-12.5	1 881	1 556	-17.3	Chicorée Witloof
Cicorino	4	0.1	-96.7	16	2	-86.7	Cicorino
Eichenlaub	63	77.8	24.2	74	119	60.7	Feuilles de chêne
Eisbergsalate	72	69.7	-3.1	116	110	-5.0	Laitue iceberg
Endivien	0	0.0	-70.0	13	0	-98.8	Chicorée
Kopfsalate	150	76.8	-48.7	172	105	-39.0	Laitue pommée
Nüsslisalat	468	311.6	-33.4	920	738	-19.8	Rampon
Übrige Salate	105	37.0	-64.8	188	74	-60.7	Autres salades
Tomaten	1	11.4	...	1	26	...	Tomates
Kohlgemüse	367	721.9	96.6	780	1 595	...	Choux
Blumenkohl	-	-	...	5	-	...	Chou-fleur
Broccoli	-	-	...	-	-	...	Broccoli
Übrige Kohlgemüse	367	721.9	96.6	775	1 595	...	Autres choux
Wurzel- und Knollengemüse	319	274.6	-13.8	704	698	-0.8	Légumes-racines et -tubercules
Fenchel	0	-	...	1	3	...	Fenouil
Radieschen	86	48.9	-43.0	119	93	-21.9	Radis
Sellerie	0	1.6	...	0	20	...	Céleri
Übrige Wurzel- und Knollengemüse	233	224.2	-3.6	583	582	-0.3	Autres légumes-racines et -tubercules
Zwiebeln	360	450.7	25.4	838	1 059	26.4	Oignons
Lauch	301	807.5	...	902	1 934	...	Poireau
Karotten	7	14.2	...	18	36	95.6	Carottes
Karotten frisch	-	-	...	-	-	...	Carottes frais
Karotten, Pfälzer	-	-	...	-	-	...	Carottes, Pfälzer
Karotten, Bund-	7	14.2	...	18	36	95.6	Carottes, bottes
Gurken	44	49.0	12.3	44	49	12.3	Concombres
Küchenkräuter	38	42.7	11.7	93	106	14.1	Herbes potagères
Petersilie	21	23.3	9.2	60	67	10.9	Persil
Übrige Küchenkräuter	17	19.3	14.9	33	40	20.0	Autres herbes potagères
Zucchini	-	-	...	-	-	...	Courgettes
Hülsenfrüchte	-	-	...	-	-	...	Légumineuses
Andere Gemüse	227	529.6	...	500	1 543	...	Autres légumes
Total	3 404	4 245.2	24.7	7 261	9 752	34.3	Total

Schweizerische Zentralstelle für Gemüsebau und Spezialkulturen (SZG)

Centrale suisse de la culture maraîchère et des cultures spéciales (CCM)

Gemüseproduktion nach Monaten Production de légumes par mois

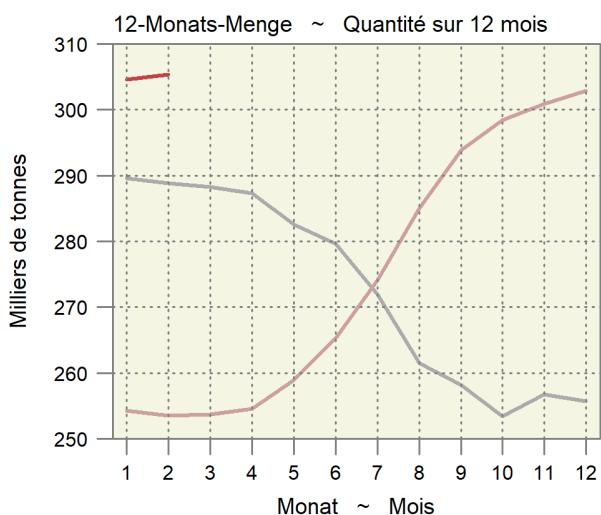
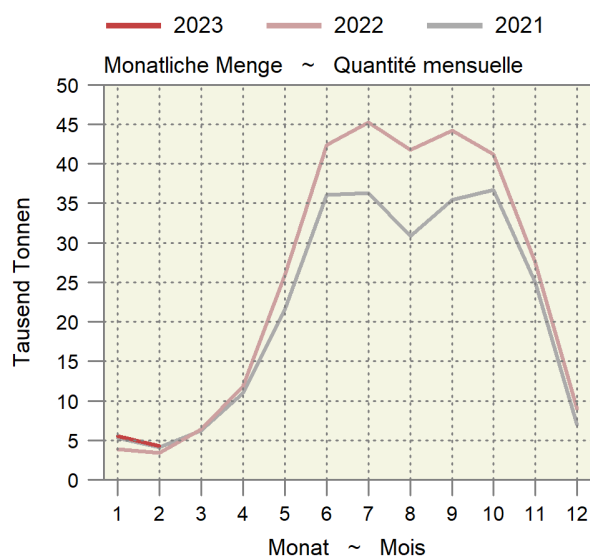

2.7 Produktion von Frischgemüse: Preise Production de légumes frais : Prix

Produzentenpreise in CHF pro Kilogramm, Veränderung zur Vorperiode jeweils in Prozent; ohne Konserven- und Lagergemüse. Die Produzentenpreise werden gemäss der Methode der landwirtschaftlichen Gesamtrechnung auf der Basis der Preise der SZG berechnet.

Prix à la production en CHF par kilogramme, changements par rapport à la période précédente en pourcent ; sans les légumes de conserve et de garde. Les prix à la production sont calculés selon la méthode des comptes économiques de l'agriculture sur la base des prix de la CCM.

Produktgruppe	Februar		Veränderung in %	Januar - Februar		Variation en %	Groupe de produits
	Février			Janvier - février			
	2022	2023		2022	2023		
Salate	5.06	5.27	4.2	5.37	5.63	4.9	Salades
Chicorée Witloof	2.05	2.06	0.7	2.05	2.06	0.5	Chicorée Witloof
Cicorino	3.57	3.78	5.8	3.28	3.01	-8.3	Cicorino
Eichenlaub	3.94	3.78	-4.1	3.95	3.84	-2.8	Feuilles de chêne
Eisbergsalate	2.08	2.14	3.1	2.16	2.16	-0.1	Laitue iceberg
Endivien	2.56	2.96	15.7	2.10	2.96	41.3	Chicorée
Kopfsalate	2.85	2.85	-0.2	2.87	2.97	3.3	Laitue pommée
Nüsslisalat	12.14	14.44	18.9	13.42	14.00	4.4	Rampon
Übrige Salate	4.63	8.94	93.1	4.37	9.01	...	Autres salades
Tomaten	4.52	4.02	-11.0	4.52	3.98	-11.9	Tomates
Kohlgemüse	2.11	1.74	-17.6	2.13	1.88	-11.9	Choux
Blumenkohl	1.99	Chou-fleur
Broccoli	Broccoli
Übrige Kohlgemüse	2.11	1.74	-17.6	2.13	1.88	-12.0	Autres choux
Wurzel- und Knollengemüse	3.25	3.08	-5.2	2.90	2.89	-0.4	Légumes-racines et -tubercules
Fenchel	1.94	2.38	2.80	17.4	Fenouil
Radieschen	6.13	6.68	9.1	6.07	6.65	9.6	Radis
Sellerie	2.10	3.23	54.0	2.62	3.49	33.5	Céleri
Übrige Wurzel- und Knollengemüse	2.19	2.29	4.8	2.26	2.27	0.5	Autres légumes-racines et -tubercules
Zwiebeln	1.55	1.76	13.9	1.49	1.73	16.2	Oignons
Lauch	2.71	2.34	-13.6	2.89	2.38	-17.8	Poireau
Karotten	10.80	10.80	0.0	10.80	10.80	0.0	Carottes
Karotten frisch	Carottes frais
Karotten, Pfälzer	Carottes, Pfälzer
Karotten, Bund-	10.80	10.80	0.0	10.80	10.80	0.0	Carottes, bottes
Gurken	1.69	2.20	29.6	1.69	2.20	29.6	Concombres
Küchenkräuter	7.66	7.80	1.9	6.99	7.06	1.1	Herbes potagères
Petersilie	3.35	3.27	-2.5	3.37	3.27	-3.0	Persil
Übrige Küchenkräuter	13.12	13.27	1.1	13.53	13.40	-1.0	Autres herbes potagères
Zucchini	Courgettes
Hülsenfrüchte	Légumineuses
Andere Gemüse	4.06	3.11	-23.5	3.60	2.66	-26.1	Autres légumes
Total (nach Menge gewichtet)	3.92	3.33	-15.0	3.92	3.29	-15.9	Total (pondéré par la quantité)

Agristat; Schweizerische Zentralstelle für Gemüsebau und Spezialkulturen (SZG)

Agristat ; Centrale suisse de la culture maraîchère et des cultures spéciales (CCM)

Durchschnittlicher Gemüsepreis nach Monat Prix moyen des légumes par mois

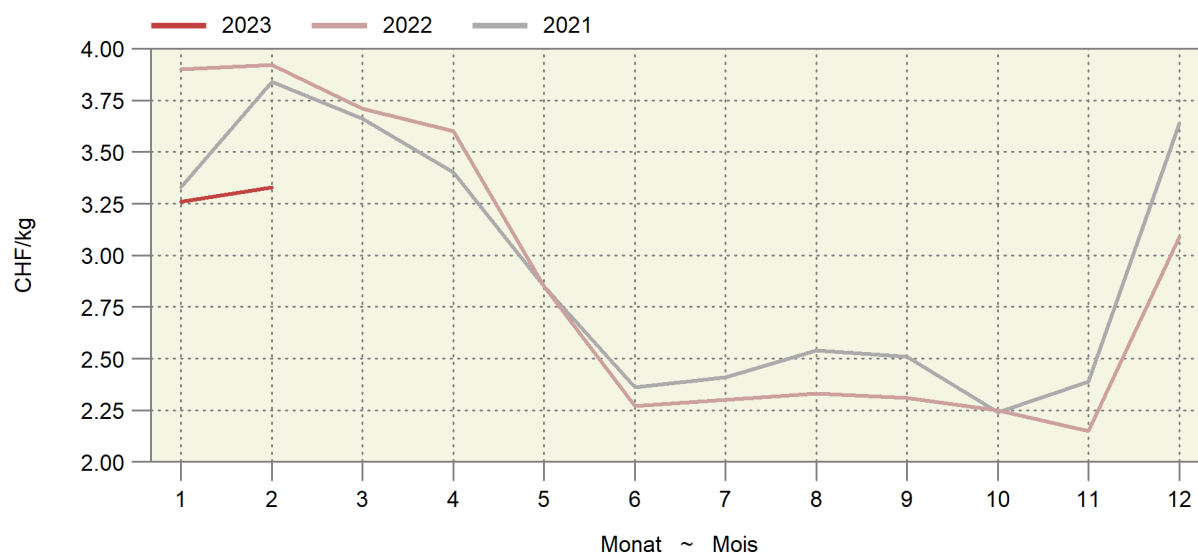

2.8 Tafeläpfel und -birnen, Lagerbestand an inländischer Ware Pommes et poires de table, stocks de fruits indigènes

In Tonnen ~ En tonnes

Ernte Récolte	Tafeläpfel ~ Pommes de table										Tafelbirnen ~ Poires de table		
	Boskoop	La Flam- boyante	Brae- burn	Golden Delicious	Idared	Gala	Mai- gold	Jona- gold	Andere	Total	Gute Luise	Andere	Total
Monatsende Fin du mois	Autres									Autres			
2021													
Okt	1 119	230	6 512	13 220	389	25 012	92	1 912	14 054	62 540	1 226	7 602	8 828
Nov	644	226	8 648	11 888	399	22 339	85	1 856	17 803	63 888	860	6 081	6 941
Dez	223	201	7 754	10 920	394	20 327	79	1 762	16 430	58 090	535	4 779	5 314
Jan	50	136	6 482	9 754	373	17 899	76	1 630	13 614	50 014	186	3 214	3 400
Feb	11	121	5 567	8 372	301	15 405	71	1 411	11 265	42 524	-	1 975	1 975
Mrz	5	96	4 180	7 047	272	12 285	55	1 180	8 325	33 445	-	713	713
Apr	-	77	2 943	5 890	238	9 328	55	987	5 957	25 475	-	37	37
Mai	-	45	1 811	4 834	192	6 773	41	827	4 107	18 630	-	3	3
Jun	-	20	740	3 778	149	4 682	12	664	2 307	12 152	-	-	-
2022													
Oct	2 336	201	9 191	10 419	428	21 751	172	2 427	17 502	64 427	1 641	8 879	10 520
Nov	1 905	159	8 954	9 797	379	19 006	66	2 235	18 424	60 925	1 256	7 387	8 643
Déc	1 453	138	7 865	8 953	371	16 190	67	2 088	16 894	54 019	788	6 153	6 941
Jan	921	115	6 760	7 982	348	13 641	62	1 821	14 261	45 911	417	3 538	3 955
Fév	473	87	5 322	6 842	318	10 666	62	1 654	11 515	36 939	134	1 624	1 758
Mar	180	60	3 999	5 688	268	7 391	59	1 426	7 934	27 005	-	63	63

Schweizer Obstverband (SOV)

Fruit-Union Suisse (FUS)

Äpfel- und Birnenlager Stocks de pommes et de poires

— 2022 — 2021 — 2020 — 2019

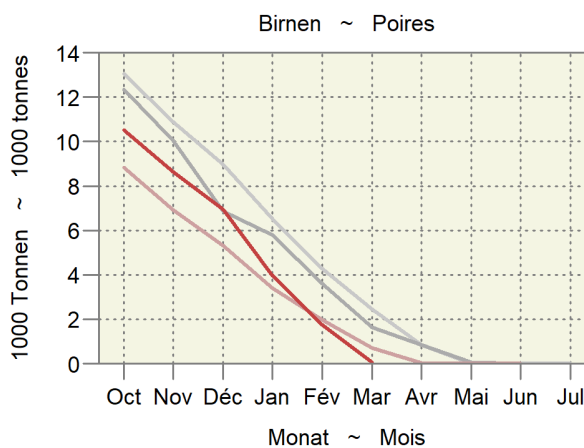
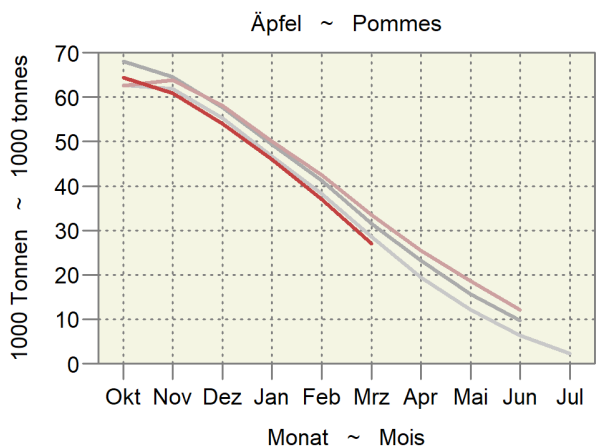

2.9 Ausfall der Weinmosternte Quantités de moût de raisin

Rebgebiet Région viticole	Anbaufläche ~ Surface cultivée			Weinmosternte ~ Récolte de moût de raisin					
	ha			hl			in % des Vorjahres ~ en % de l'année précédente		
	Rot	Weiss	Total	Rouge	Blanc ¹	Total	Rot	Weiss ¹	Total
Ernte 2018									
Deutschschweiz	1 789	849	2 638	115 209	62 599	177 808	56.9	118.0	74.1
Tessin und Misox	1 019	102	1 122	39 526	15 497	55 023	17.5	25.9	19.7
Westschweiz ²	5 542	5 410	10 952	416 060	462 643	878 703	47.2	28.1	36.5
Total	8 350	6 361	14 712	570 795	540 739	1 111 534	46.5	34.5	40.4
Récolte 2019									
Suisse alémanique	1 768	871	2 639	91 254	47 627	138 881	-20.8	-23.9	-21.9
Tessin et Misox	1 017	108	1 125	42 380	26 351	58 731	7.2	70.0	6.7
Suisse romande ²	5 534	5 406	10 940	348 280	433 553	781 833	-16.3	-6.3	-11.0
Total	8 318	6 385	14 704	481 914	507 531	979 445	-15.6	-6.1	-11.9
Ernte 2020									
Deutschschweiz	1 736	894	2 630	72 491	43 457	115 948	-20.6	-8.8	-16.5
Tessin und Misox	1 045	113	1 159	33 166	16 170	49 336	-21.7	-38.6	-16.0
Westschweiz ²	5 488	5 420	10 908	315 434	353 517	668 951	-9.4	-18.5	-14.4
Total	8 269	6 427	14 696	421 091	413 144	834 235	-12.6	-18.6	-14.8
Récolte 2021									
Suisse alémanique	1 709	911	2 619	51 840	29 698	81 538	-28.5	-31.7	-29.7
Tessin et Misox	1 041	119	1 160	30 858	15 290	46 148	-7.0	-5.4	-6.5
Suisse romande ²	5 436	5 413	10 850	210 116	271 236	481 352	-33.4	-23.3	-28.0
Total	8 186	6 443	14 629	292 814	316 224	609 038	-30.5	-23.5	-27.0
Ernte 2022									
Deutschschweiz	2 619	158 855	94.8
Tessin und Misox	1 160	49 986	8.3
Westschweiz ²	10 795	783 484	62.8
Total	14 574	992 325	62.9

¹ Unter Berücksichtigung der zu Weisswein verarbeiteten roten Trauben (im Kanton Tessin)

² Einschliesslich Anbaufläche in der französischen Grenzzone

¹ En tenant compte des quantités de raisins rouges transformées en vin blanc (dans le canton du Tessin)

² Y inclus surface cultivée située dans la zone frontalière française

3. Milchwirtschaft ~ Économie laitière

Die Milchproduktion lag im Januar zum dritten Mal in Folge leicht höher als im Vorjahr, dieses Mal um 1,4% (Tabelle 3.2). Offenbar zeigt nun das steigende Niveau der Produzentenpreise doch einen gewissen Effekt. Bremsend dürften sich das knappe Raufutter von mässiger Qualität und die hohen Kraftfutterpreise auswirken. Im Januar ging vergleichsweise viel Milch in die Produktion von Butter und Dauermilchwaren. Die Käseproduktion war weiterhin rückläufig (Tabelle 3.3). Die Produktion von UHT-Milch verspürt seit der zweiten Jahreshälfte 2022 Auftrieb, während die Produktion von pasteurisierter Milch eher rückläufig ist (Tabelle 3.4). Im Januar nahm die Produktion von Frischkäse weiter zu (+8,1%), während die Produktion von Halbhart- und Hartkäse reduziert wurde (-6,6 bzw. -11,9%). Die Steigerung der Butterproduktion hat dazu geführt, dass auch die Butterlager (+88,4%) - absolut betrachtet in bescheidenem Umfang - zugenommen haben (Tabelle 3.7). Deutlich angestiegen im Vergleich zum Vorjahr sind die Importe.

En janvier, la production laitière était légèrement supérieure à celle de l'année précédente pour la troisième fois consécutive, cette fois de 1,4% (tableau 3.2). Il semble que la hausse des prix à la production ait eu un certain effet. La rareté des fourrages grossiers, qui sont de qualité moyenne de surcroît, et le prix élevé des aliments concentrés devraient avoir un effet de frein. En janvier, une quantité comparativement importante de lait a été utilisée pour la production de beurre et de conserves de lait. La production de fromage a continué à baisser (tableau 3.3). La production de lait UHT connaît une hausse depuis le deuxième semestre 2022, tandis que la production de lait pasteurisé est plutôt en baisse (tableau 3.4). En janvier, la production de fromage frais a continué à augmenter (+8,1%), tandis que la production de fromage à pâte mi-dure et dure a diminué (respectivement -6,6 et -11,9%). L'augmentation de la production de beurre a entraîné une augmentation, modeste en valeur absolue, des stocks de beurre (+88,4%) (tableau 3.7). Les importations ont nettement augmenté par rapport à l'année précédente.

Entwicklung im Milchsektor Évolution dans le secteur laitier

Saisonbereinigter Trend (12-Monats-Mittel umgerechnet in Einheiten der Normalverteilung); am rechten Rand wird der aktuellste Wert und die Entwicklung zum Wert des Vorjahresmonats in % angezeigt.

Tendance corrigée des variations saisonnières (moyennes sur 12 mois transformées en unités de la distribution normale); dans la marge droite, la valeur la plus actuelle et l'évolution par rapport au mois de l'année précédente en % sont affichées.

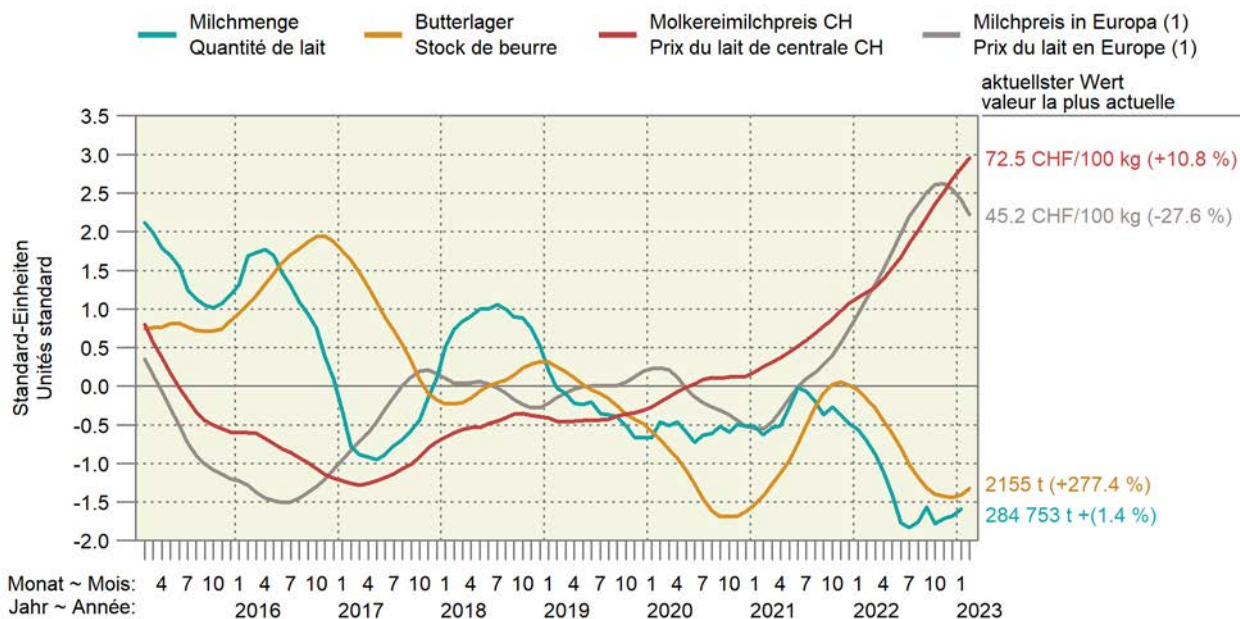

1) Berechnet als Paritätspreis auf der Basis der Börsenpreise für Butter und Magermilchpulver.
1) Prix de parité calculé sur la base des prix de bourse du beurre et du lait écrémé en poudre.

3.1 Provisorische Ergebnisse der Milchstatistik 2022 Résultats provisoires de la statistique laitière 2022

	Einheit ¹	2020	2021	2022 *	% ²	
	Unité ¹				% ²	
1. Milchviehbestand						1. Le cheptel laitier
Milchkühe (mittlerer Jahresbestand)	St. ~ Pce	540 102	538 746	531 785	-1.3	Vaches laitières (effectif annuel moyen)
Milchziegen	St. ~ Pce	36 137	35 362	35 230	-0.4	Chèvres laitières
Milchschafe	St. ~ Pce	13 816	14 232	14 774	3.8	Brebis laitières
Büffelmilchkühe	St. ~ Pce	726	722	714	-1.1	Bufflonnes laitières
2. Milchproduktion						2. Production laitière
Nicht vermarktete Milch	1000 t VM ~ LE	411.3	440.5	395.6	-10.2	Lait non commercialisé
Milch für die Selbstversorgung **	1000 t VM ~ LE	31.9	29.9	28.9	-3.4	Lait pour l'autoapprovisionnement **
Fütterungsmilch	1000 t VM ~ LE	379.3	410.6	366.7	-10.7	Lait d'affouragement
Vermarktete Milch	1000 t VM ~ LE	3 400.1	3 401.5	3 346.5	-1.6	Lait commercialisé
Total Milchproduktion	1000 t VM ~ LE	3 811.3	3 842.0	3 742.1	-2.6	Production laitière, total
Kuhmilch	1000 t VM ~ LE	3 780.5	3 811.5	3 711.4	-2.6	Lait de vache
Ziegenmilch	1000 t VM ~ LE	22.8	22.3	22.2	-0.4	Lait de chèvre
Schafmilch	1000 t VM ~ LE	6.2	6.4	6.6	3.8	Lait de brebis
Büffelmilch	1000 t VM ~ LE	1.8	1.8	1.8	-1.1	Lait de bufflonne
Milchleistung je Kuh	kg VM ~ LE	7 009	7 084	6 989	-1.3	Production laitière par vache
3. Milchverwertung³						3. Transformation du lait³
Konsummilch	1000 MAV ~ EVL	384 737	365 898	353 816	-3.3	Lait de consommation
Quark	1000 MAV ~ EVL	30 143	28 672	31 226	8.9	Séré
Käse	1000 MAV ~ EVL	1 564 059	1 591 397	1 538 289	-3.3	Fromage
Konsumrahm	1000 MAV ~ EVL	278 266	279 071	283 190	1.5	Crème de consommation
Jogurt	1000 MAV ~ EVL	124 139	120 495	118 649	-1.5	Yogourt
Andere Milchspezialitäten	1000 MAV ~ EVL	103 890	107 117	111 984	4.5	Autres spécialités laitières
Dauermilchwaren	1000 MAV ~ EVL	307 991	328 472	332 315	1.2	Conserves de lait
Butter	1000 MAV ~ EVL	491 509	483 991	460 796	-4.8	Beurre
Andere Verwertung	1000 MAV ~ EVL	120 654	100 194	124 201	24.0	Autres mises en valeur
Total verarbeitete Milch	1000 MAV ~ EVL	3 405 388	3 405 307	3 354 466	-1.5	Lait transformé, total
davon eingeführte Milch (Genfer Freizone / FL)	1000 MAV ~ EVL	26 235	24 592	28 824	17.2	dont lait importé (zone franche de Genève / PL)
Total Inlandmilch	1000 MAV ~ EVL	3 379 154	3 380 715	3 325 642	-1.6	Lait indigène, total
4. Produktion von Milcherzeugnissen³						4. Production de produits laitiers³
Konsummilch	t Prod.	448 087	415 571	410 165	-1.3	Lait de consommation
Rohmilch (Offenverkauf inkl. Direktvermarktung)	t Prod.	5 320	5 329	4 921	-7.7	Lait cru (vente en vrac y compris la vente directe)
Fettangereicherte Milch	t Prod.	455	415	407	-1.9	Lait enrichi en matière grasse
Vollmilch past.	t Prod.	44 742	41 826	37 698	-9.9	Lait entier past.
Vollmilch UHT	t Prod.	13 441	13 376	13 427	0.4	Lait entier UHT
Standard. Vollmilch (3.5 % Fett) past.	t Prod.	39 334	37 571	35 605	-5.2	Lait entier standard. (3.5 % de m. g.) past.
Standard. Vollmilch (3.5 % Fett) UHT	t Prod.	142 125	133 462	139 099	4.2	Lait entier standard. (3.5 % de m. g.) UHT
Teilenträhmte Milch past.	t Prod.	70 795	61 296	54 282	-11.4	Lait partiellement écrémé past.
Teilenträhmte Milch UHT	t Prod.	123 053	114 398	115 870	1.3	Lait partiellement écrémé UHT
Magermilchdrink past.	t Prod.	5	8	2 146	...	Lait écrémé past.
Magermilchdrink UHT	t Prod.	8 817	7 890	6 710	-15.0	Lait écrémé UHT
Käse	t Prod.	203 791	207 155	201 937	-2.5	Fromage
Frischkäse, Quark	t Prod.	58 056	57 298	58 772	2.6	Fromages frais, séré
Weichkäse	t Prod.	6 121	6 228	5 869	-5.8	Fromages à pâte molle
Halbhartkäse	t Prod.	70 528	72 889	70 662	-3.1	Fromages à pâte mi-dure
Hartkäse, extra Hartkäse	t Prod.	67 611	68 934	64 853	-5.9	Fromages à pâte dure, à pâte extra-dure
Ziegen-, Schaf- und Büffelmilchkäse	t Prod.	1 472	1 809	1 782	-1.5	Fromage pur chèvre, brebis et bufflonne

./.

3.1 Provisorische Ergebnisse der Milchstatistik 2022 Résultats provisoires de la statistique laitière 2022

Fortsetzung
suite

	Einheit ¹	2020	2021	2022 *	% ²	
	Unité ¹				% ²	
Konsumrahm	t Prod.	66 534	66 014	67 114	1.7	Crème de consommation
Doppelrahm	t Prod.	796	832	847	1.8	Double-crème
Vollrahm 35 %	t Prod.	32 785	32 905	35 418	7.6	Crème entière 35%
Halbrahm	t Prod.	15 143	14 803	13 612	-8.0	Demi-crème
Kaffeerahm	t Prod.	17 810	17 474	17 237	-1.4	Crème à café
Jogurt (inkl. Schafmilchjogurt)	t Prod.	154 297	148 974	147 839	-0.8	Yogourt (incl. yogourt au lait de brebis)
Milchgetränke	t Prod.	79 248	86 495	91 355	5.6	Boissons lactées
Speiseeis	t Prod.	22 076	21 257	23 046	8.4	Glaces comestibles
Andere Milchprodukte ⁴	t Prod.	18 052	17 562	16 714	-4.8	Autres produits de lait ⁴
Dauermilchwaren ⁵	t Prod.	44 492	47 348	50 491	6.6	Conserves de lait ⁵
Butter	t Prod.	41 325	39 700	37 710	-5.0	Beurre
5. Verbrauch von Milcherzeugnissen ³						5. Consommation de produits laitiers ³
5.1 Milch für die Selbstversorgung **	t Prod.	31 000	29 000	28 000	-3.4	5.1 Lait pour l'autoapprovisionnement **
5.2. Verbrauch von Konsummilch ⁶						5.2 Consommation de lait de consommation ⁶
Total Verbrauch	t Prod.	448 087	415 571	410 165	-1.3	Consommation, total
Pro-Kopf-Verbrauch ⁷	kg Prod.	51	47	46	-2.5	Consommation par personne ⁷
5.3 Käseverbrauch						5.3 Consommation de fromage
Einfuhr	t Prod.	71 699	75 794	73 077	-3.6	Importations
Frischkäse inkl. Quark	t Prod.	28 293	31 377	31 044	-1.1	Fromage frais, séré
Weichkäse	t Prod.	13 645	13 592	13 110	-3.5	Fromage à pâte molle
Halbhartkäse	t Prod.	13 537	14 257	13 303	-6.7	Fromage à pâte mi-dure
Hartkäse	t Prod.	6 736	6 869	6 219	-9.5	Fromage à pâte dure
Extra Hartkäse	t Prod.	5 156	5 191	5 259	1.3	Fromage à pâte extra-dure
Schmelzkäse, Fertigfondue	t Prod.	4 332	4 507	4 143	-8.1	Fromage fondu, fondue prête à l'emploi
Ausfuhr	t Prod.	77 106	82 459	76 947	-6.7	Exportations
Frischkäse inkl. Quark	t Prod.	12 339	14 832	14 126	-4.8	Fromage frais, séré
Weichkäse	t Prod.	883	762	564	-26.1	Fromage à pâte molle
Halbhartkäse	t Prod.	22 643	24 869	23 176	-6.8	Fromage à pâte mi-dure
Hartkäse	t Prod.	35 327	36 282	33 693	-7.1	Fromage à pâte dure
Extra Hartkäse	t Prod.	116	99	95	-4.5	Fromage à pâte extra-dure
Schmelzkäse, Fertigfondue	t Prod.	5 798	5 616	5 293	-5.7	Fromage fondu, fondue prête à l'emploi
Total Verbrauch	t Prod.	202 865	204 095	203 966	-0.1	Consommation, total
Frischkäse inkl. Quark	t Prod.	73 630	73 459	75 339	2.6	Fromage frais, séré
Weichkäse	t Prod.	18 710	18 976	18 294	-3.6	Fromage à pâte molle
Halbhartkäse	t Prod.	56 466	58 370	57 170	-2.1	Fromage à pâte mi-dure
Hartkäse	t Prod.	34 654	33 505	33 781	0.8	Fromage à pâte dure
Extra Hartkäse	t Prod.	6 554	6 619	6 606	-0.2	Fromage à pâte extra-dure
Ziegen-, Schaf- und Büffelkäse	t Prod.	1 461	1 768	1 799	1.8	Fromage pur chèvre, brebis et bufflonne
Schmelzkäse, Fertigfondue	t Prod.	11 389	11 399	10 977	-3.7	Fromage fondu, fondue prête à l'emploi
Pro-Kopf-Verbrauch ⁷	kg Prod.	23.08	23.19	22.89	-1.3	Consommation par personne ⁷
Frischkäse inkl. Quark	kg Prod.	8.4	8.3	8.5	1.3	Fromage frais, séré
Weichkäse	kg Prod.	2.1	2.2	2.1	-4.8	Fromage à pâte molle
Halbhartkäse	kg Prod.	6.4	6.6	6.4	-3.3	Fromage à pâte mi-dure
Hartkäse	kg Prod.	3.9	3.8	3.8	-0.4	Fromage à pâte dure
Extra Hartkäse	kg Prod.	0.7	0.8	0.7	-1.4	Fromage à pâte extra-dure
Ziegen-, Schaf- und Büffelkäse	kg Prod.	0.2	0.2	0.2	0.5	Fromage pur chèvre, brebis et bufflonne
Schmelzkäse, Fertigfondue	kg Prod.	1.3	1.3	1.2	-4.9	Fromage fondu, fondue prête à l'emploi

./.

3.1 Provisorische Ergebnisse der Milchstatistik 2022 Résultats provisoires de la statistique laitière 2022

Fortsetzung
suite

	Einheit ¹	2020	2021	2022 *	% ²	
	Unité ¹				% ²	
5.4 Butterverbrauch ⁸						5.4 Consommation de beurre ⁸
Milchrahmbutter	t Prod.	8 644	7 786	8 125	4.4	Beurre de crème de lait
Buttermischungen	t Prod.	11 853	11 278	9 454	-16.2	Mélanges de beurre
Milch- /Sirtenrahmbutter	t Prod.	4 550	5 108	5 649	10.6	Beurre de crème de lait et de petit-lait
Bäckerei- / Industriebutter	t Prod.	15 000	14 863	15 364	3.4	Beurre de boulangerie et d'industrie
Entwässerte Butter ⁹	t Prod.	5 233	5 287	5 035	-4.8	Beurre déshydraté ⁹
Butter in Spezialprodukten ¹⁰	t Prod.	390	412	387	-6.1	Beurre dans produits spéciaux ¹⁰
Importe durch Dritte	t Prod.	1 175	1 144	2 888	152.4	Importations par des tiers
Total Verbrauch	t Prod.	46 845	45 878	46 902	2.2	Consommation, total
Pro-Kopf-Verbrauch ⁷	kg Prod.	5.3	5.2	5.3	1.0	Consommation par personne ⁷

¹ Ein Milchäquivalent (MAV) entspricht 73 g Milchfett und Milcheiweiss und somit in etwa 1 kg Milch.

² %-Veränderung 2022 gegenüber 2021

³ In diesen Zahlen nicht inbegriffen sind die Mengen an Ziegen- und Schafmilch, sofern nicht explizit erwähnt.

⁴ Sauermilch, Sauerrahm, Dessertprodukte, Kefir

⁵ Milch- und Rahmpulver, -kondensat

⁶ Für die Berechnung des Verbrauchs von Konsummilch wird der Aussenhandel nicht miteinbezogen, da vernachlässigbar gering (ausser Milch aus der Genfer Freizone).

⁷ Berechnet auf der Basis der mittleren ortsanwesenden Bevölkerung der Schweiz. 2020: 8 790 000, 2021: 8 800 000, 2022: 8 910 000 * Personen

⁸ Berechnet auf der Basis der Butterverkäufe, inkl. Ortsverkäufe der gewerblichen Milchverarbeiter

⁹ Eingesottene Butter, Bratcrème, Milchfettfraktionen

¹⁰ Kräuterbutter, Light-Butter

¹ Un équivalent-lait (EVL) correspond à 73 g de graisse et de protéine de lait, c'est-à-dire environ à 1 kg de lait.

² Variation (%) 2022 par rapport à 2021

³ Sans le lait de chèvre et de brebis, s'ils ne sont pas mentionnés de manière explicite.

⁴ Lait acidulé, crème acidulée, desserts, kéfir

⁵ Poudre de lait et de crème, lait et crème condensé

⁶ Le commerce extérieur n'est pas pris en compte dans le calcul de la consommation de lait, puisque les quantités sont négligeables (excepté le lait de la zone franche de Genève).

⁷ Calculé sur la base de la population résidente moyenne de la Suisse. 8 790 000 personnes en 2020, 8 800 000 en 2021 et 8 910 000 * en 2022

⁸ Calculé sur la base des ventes de beurre, y compris les ventes locales des transformateurs artisanaux de lait

⁹ Beurre fondu, crème à rôtir, fractions de graisse lactique

¹⁰ Beurre aux herbes, beurre allégé

Branchenorganisation Butter (BOB); Eidgenössische Zollverwaltung (EZV); TSM Treuhand GmbH; Berechnungen durch Agristat

Organisation sectorielle pour le beurre (OSB); Administration fédérale des douanes (AFD); TSM Fiduciaire Sàrl; calculs par Agristat

3.2 Inland-Milchanlieferung Livraisons de lait indigène

In tausend Tonnen ~ En milliers de tonnes

Monate	Einlieferungen in Sammelstellen und Verkauf durch organisierte Selbstaussmesser			% -Veränderung gegenüber dem gleichen Monat des Vorjahres			Menge während eines Jahres, endend mit dem angegebenen Monat		
Mois	Livraisons dans des centres de ramassage et ventes par producteurs fédérés			Variation en % relative au même mois de l'année précédente			Quantité d'une année jusqu'au mois indiqué		
	2021	2022	2023	2021	2022	2023	2021	2022	2023
Jan ~ Jan	284.3	280.9	284.8	-0.0	-1.2	1.4	3 379	3 377	3 330
Feb ~ Fév	270.2	263.5		-1.8	-2.5		3 374	3 364	
Mrz ~ Mar	309.8	301.5		1.4	-2.7		3 378	3 360	
Apr ~ Avr	314.8	304.1		0.4	-3.4		3 380	3 350	
Mai ~ Mai	322.9	310.0		3.6	-4.0		3 391	3 349	
Jun ~ Jun	280.3	262.8		4.1	-6.2		3 402	3 342	
Jul ~ Jul	261.0	258.5		-0.7	-1.0		3 400	3 338	
Aug ~ Aoû	250.1	253.4		-2.4	1.3		3 394	3 335	
Sep ~ Sep	279.3	288.3		-2.9	3.2		3 386	3 336	
Okt ~ Oct	282.6	272.4		1.7	-3.6		3 391	3 331	
Nov ~ Nov	256.2	259.3		-1.8	1.2		3 386	3 329	
Dez ~ Déc	269.1	270.9		-1.5	0.7		3 381	3 326	
Jahr ~ Année	3 380.7	3 325.6		0.0	-1.6				

TSM Treuhand GmbH

TSM Fiduciaire Sàrl

Inland-Milchanlieferung nach Monaten Livraisons de lait indigène par mois

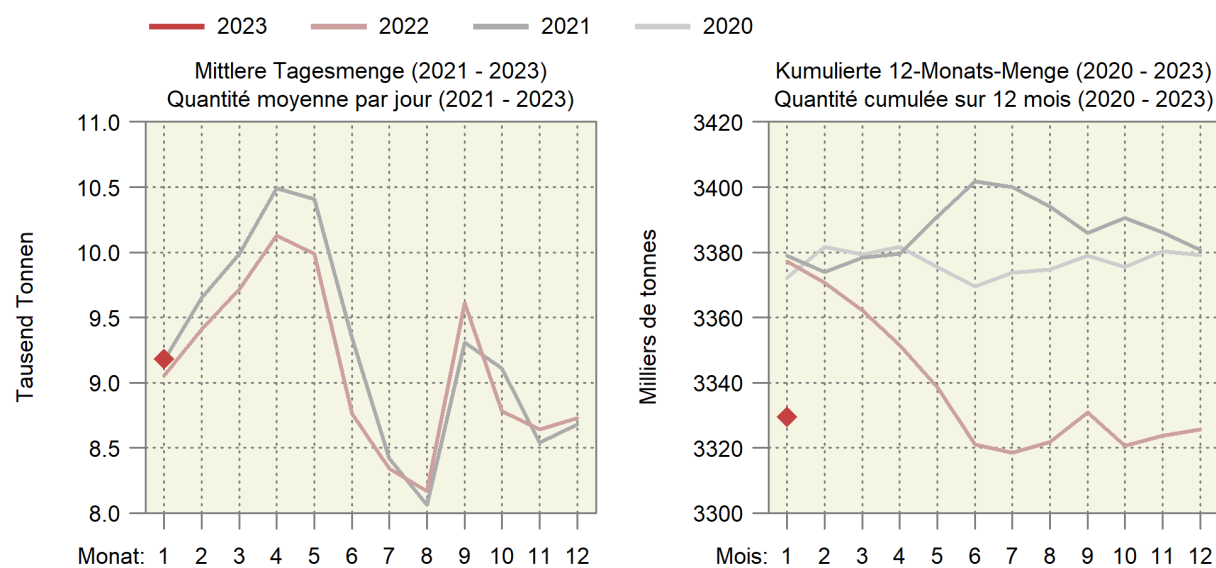

3.3 Verwertung der Milchanlieferungen Mise en valeur des livraisons de lait

In tausend Milchäquivalenten (MAV), ein MAV entspricht der Eiweiss- und Fettmenge eines Kilogramms Milch (Eiweiss + Fett = 73 g)

En milliers d'équivalents-lait (EVL), un EVL correspond à la quantité de protéine et de matière grasse d'un kilogramme de lait (protéine + matière grasse = 73 g)

Verwertungsarten	Januar			Jahr			Mise en valeur du lait
	Janvier			Année			
	2022	2023	%	2021	2022	%	
Konsummilch	30 082	30 264	0.6	365 897	353 816	-3.3	Lait de consommation
Jogurt	9 940	9 847	-0.9	120 493	118 649	-1.5	Yogourt
Konsumrahm	23 306	23 540	1.0	279 070	283 190	1.5	Crème de consommation
Butter	42 055	50 250	19.5	483 991	460 796	-4.8	Beurre
Dauermilchwaren	29 112	33 125	13.8	328 472	332 315	1.2	Conserves de lait
Käse	126 687	118 249	-6.7	1 591 399	1 538 289	-3.3	Fromage
Quark	2 528	2 727	7.9	28 671	31 226	8.9	Séré
Andere Milchspezialitäten	8 354	8 611	3.1	107 116	111 984	4.5	Autres spécialités laitières
Andere Verwertung ¹	10 982	10 810	-1.6	100 192	124 201	24.0	Autres mises en valeur ¹
Total	283 046	287 423	1.5	3 405 301	3 354 466	-1.5	Total
Davon eingeführte Milch	2 192	2 669	21.8	24 593	28 824	17.2	Dont lait importé
Inland-Milch	280 854	284 754	1.4	3 380 708	3 325 642	-1.6	Lait indigène

¹ Inklusiv Gewichtsunterschiede

¹ Y compris des différences de poids

Trend der Milchverwertung nach Monat Tendance de la mise en valeur du lait par mois

Über 12 Monate kumulierte Mengen; in Millionen Milchäquivalenten (MAV)
Quantités cumulées sur 12 mois ; en millions d'équivalents-lait (EVL)

— 2023 — 2022 — 2021 — 2020

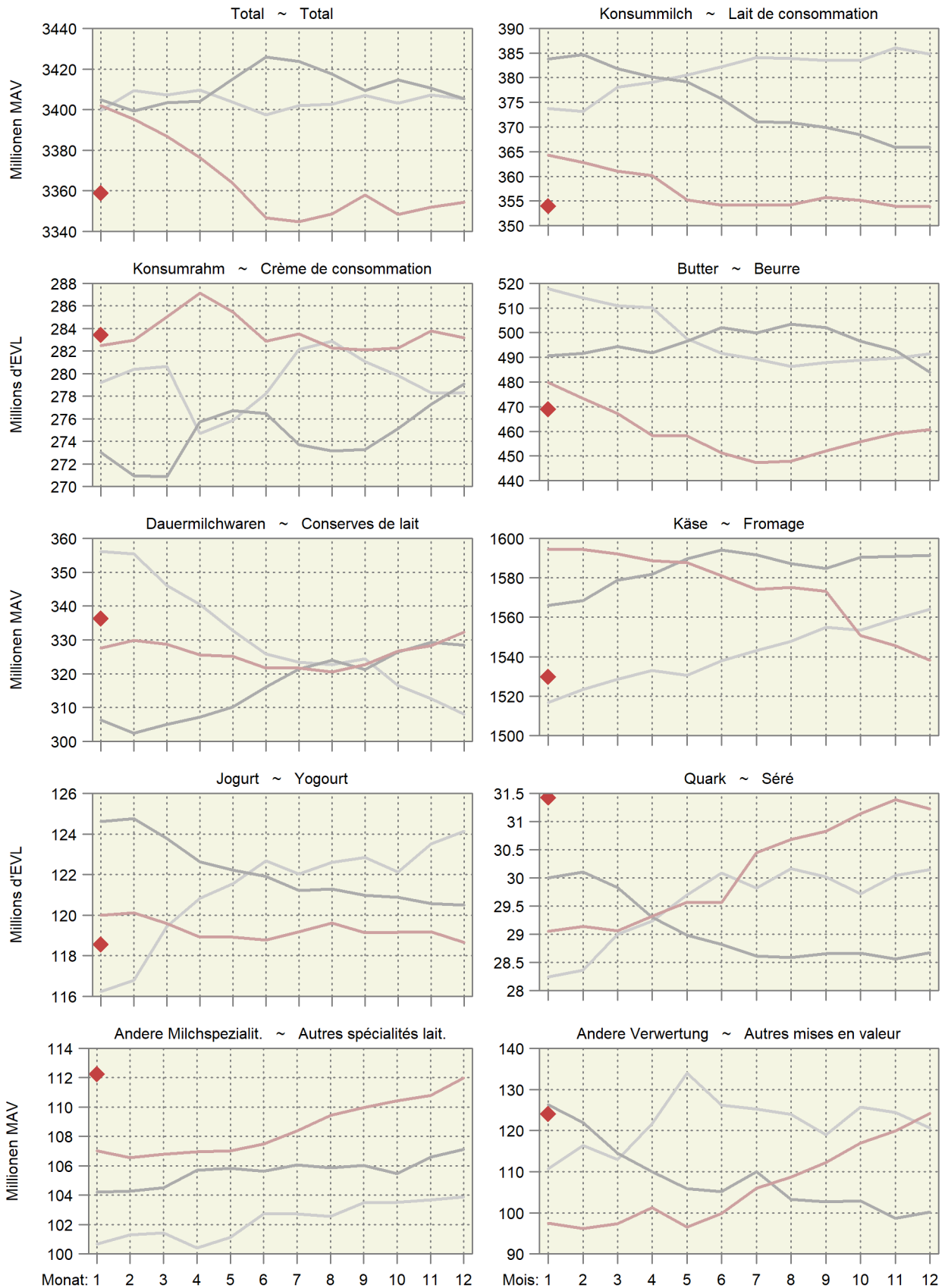

3.4 Produktion von Konsummilch nach Milchsorten Production de lait de consommation par catégorie

In Tonnen ~ En tonnes

Produkt	Januar			Jahr			Produit
	Janvier			Année			
	2022	2023	%	2021	2022	%	
Konsummilch	34 204	35 428	3.6	415 571	410 162	-1.3	Lait de consommation
Rohmilch (Offenverkauf inkl. Direktvermarktung)	363	362	-0.3	5 329	4 920	-7.7	Lait cru (vente en vrac y compris la vente directe)
Fettangereicherte Milch past.	3	3	-	3	36	...	Lait enrichi en matière grasse past.
Fettangereicherte Milch UHT	28	22	-21.4	412	371	-10.0	Lait enrichi en matière grasse UHT
Vollmilch past.	3 141	3 210	2.2	41 826	37 698	-9.9	Lait entier past.
Vollmilch UHT	1 045	1 236	18.3	13 376	13 427	0.4	Lait entier UHT
Standardisierte Vollmilch past. (3.5% Fett)	2 961	3 037	2.6	37 571	35 605	-5.2	Lait entier standard. (3.5 % de m. g.) past.
Standardisierte Vollmilch UHT (3.5% Fett)	10 554	12 068	14.3	133 462	139 099	4.2	Lait entier standard. (3.5 % de m. g.) UHT
Teilentrahmte Milch past.	4 423	4 388	-0.8	61 296	54 281	-11.4	Lait partiellement écrémé past.
Teilentrahmte Milch UHT	10 936	10 514	-3.9	114 398	115 868	1.3	Lait partiellement écrémé UHT
Trinkmagermilch past.	253	28	-88.9	8	2 146	...	Lait écrémé past.
Trinkmagermilch UHT	497	558	12.3	7 890	6 710	-15.0	Lait écrémé UHT

TSM Treuhand GmbH

TSM Fiduciaire Sàrl

Produktion von Konsummilch nach Verarbeitungsart Production de lait de consommation selon le type de traitement

Helle Linien: 12-Monats-Mittel (Trend) ~ Lignes claires : Moyenne sur douze mois (tendance)

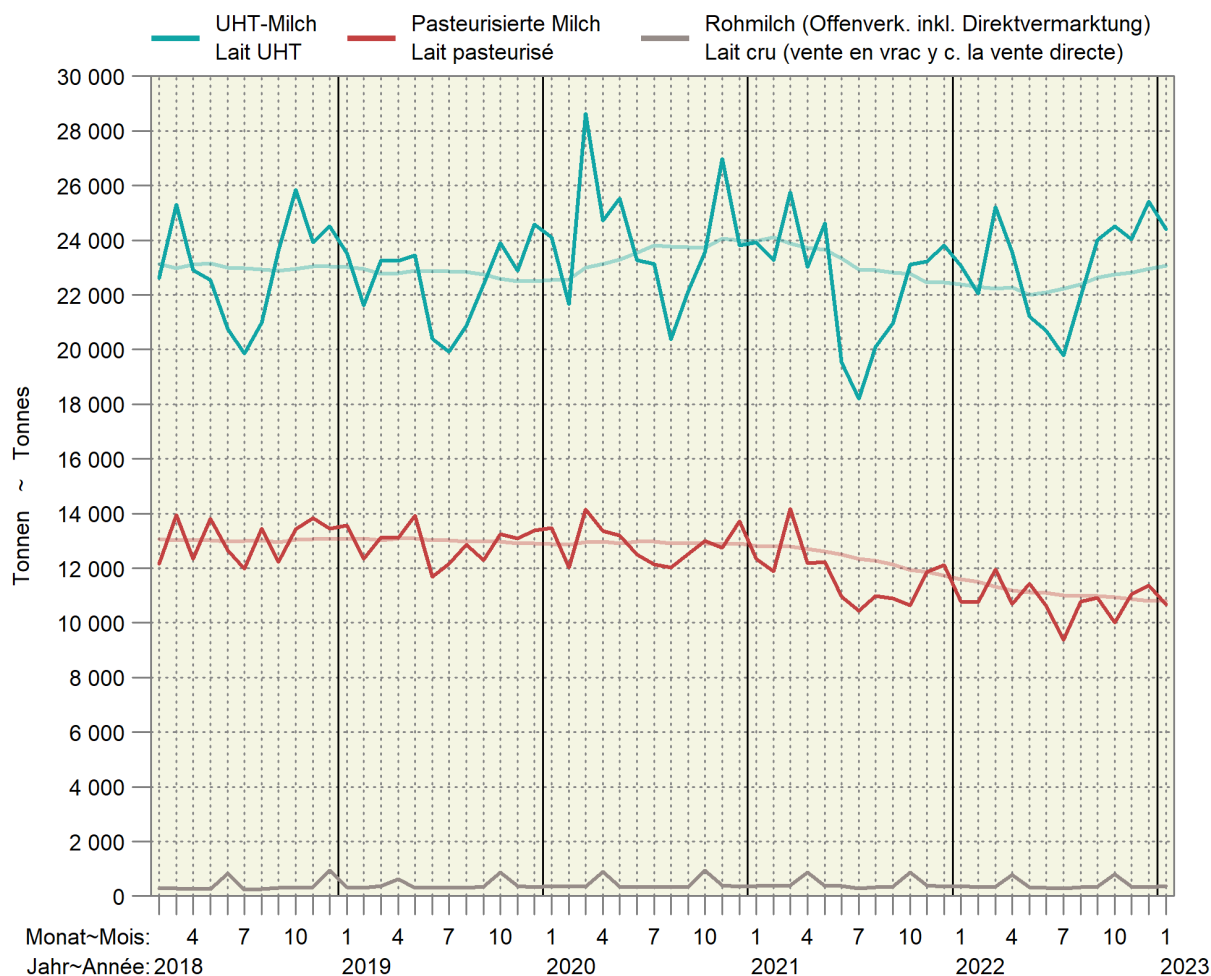

3.5 Käseproduktion Production de fromage

Sortiert nach Vorjahresmengen; in Tonnen reifem Käse ~ Trié selon les quantités de l'année précédente ; en tonnes de fromage affiné

Produkt	Januar			Jahr			Produit
	Janvier			Année			
	2022	2023	%	2021	2022	%	
Frischkäse	4 641	5 015	8.1	57 298	58 772	2.6	Fromage frais
Mozzarella	1 910	1 944	1.8	23 497	24 366	3.7	Mozzarella
Quark	1 397	1 577	12.9	17 676	17 810	0.8	Séré
Übrige	1 334	1 494	12.0	16 125	16 596	2.9	Autres
Weichkäse	429	482	12.4	6 228	5 869	-5.8	Fromage à pâte molle
Weisseschimmelkäse	147	185	25.9	2 410	2 199	-8.8	Fromage à croûte fleurie
Tomme	140	141	0.7	2 050	1 964	-4.2	Tomme
Vacherin Mont-d'Or AOP	62	53	-14.5	567	547	-3.5	Vacherin Mont-d'Or AOP
Blau-, Grünschimmelkäse	2	2	-	25	32	28.0	Fromage à pâte molle persillée
Anderer Weichkäse	79	102	29.1	1 172	1 125	-4.0	Autres fromages à pâte molle
mager, viertelfett	1	1	-	12	12	-	maigre, quart-gras
halb- bis vollfett	58	73	25.9	846	817	-3.4	demi-gras à gras
überfett	20	28	40.0	314	296	-5.7	crème
Halbhartkäse	5 627	5 256	-6.6	72 889	70 662	-3.1	Fromage à pâte mi-dure
Schweizer Raclettekäse	1 235	1 087	-12.0	17 951	16 738	-6.8	Raclette Suisse
Appenzeller ®	678	561	-17.3	9 262	7 824	-15.5	Appenzeller ®
Tête de Moine AOP	283	241	-14.8	3 035	3 331	9.8	Tête de Moine AOP
Vacherin Fribourgeois AOP	205	217	5.9	3 050	3 142	3.0	Vacherin Fribourgeois AOP
Walliser Raclettekäse AOP / Walliser Käse	209	214	2.4	2 578	2 458	-4.7	Raclette du Valais AOP / Fromage du Valais
Tilsiter	176	169	-4.0	2 398	2 249	-6.2	Tilsit
Bergkäse halbhart	219	221	0.9	2 568	2 231	-13.1	Fromage de montagne à pâte mi-dure
Alpkäse halbhart	-	-	...	2 185	2 126	-2.7	Fromage d'alpage à pâte mi-dure
Bündner Bergkäse	101	93	-7.9	984	919	-6.6	Fromage de montagne des Grisons
Mutschli	43	47	9.3	799	762	-4.6	Mutschli
Jurakäse	49	63	28.6	491	559	13.8	Fromage du Jura
Kaltgereifte Käse	32	26	-18.8	317	314	-0.9	Fromage affiné à froid
St. Paulin Suisse	10	15	50.0	218	217	-0.5	St. Paulin Suisse
Halbhartkäse mit Schimmelbildung	12	11	-8.3	192	191	-0.5	Fromage à pâte mi-dure persillée
Winzerkäse	3	2	-33.3	27	31	14.8	Fromage des vigneron
Schweizer Edamer	2	2	-	100	23	-77.0	Edam suisse
Anderer Halbhartkäse	1 733	1 668	-3.8	19 572	19 369	-1.0	Autres fromages à pâte mi-dure
mager, viertelfett	13	58	...	220	495	...	maigre, quart-gras
halb- bis vollfett	1 178	1 059	-10.1	12 661	12 251	-3.2	demi-gras à gras
überfett	542	551	1.7	6 691	6 623	-1.0	crème
Industrieware	565	574	1.6	6 345	7 288	14.9	Fromage industriel
Conveniencekäse	72	45	-37.5	819	888	8.4	Fromage semi-préparé
Hartkäse	5 679	5 056	-11.0	67 449	63 360	-6.1	Fromage à pâte dure
Le Gruyère AOP	2 866	2 601	-9.2	32 404	31 937	-1.4	Le Gruyère AOP
Emmentaler AOP	1 399	1 197	-14.4	16 760	15 073	-10.1	Emmentaler AOP
Switzerland Swiss	588	491	-16.5	6 952	6 099	-12.3	Switzerland Swiss
Alpkäse hart	-	-	...	1 789	1 749	-2.2	Fromage d'alpage à pâte dure
Anderer Hartkäse	825	767	-7.0	9 544	8 500	-10.9	Autres fromages à pâte dure
mager, viertelfett	186	184	-1.1	2 926	2 360	-19.3	maigre, quart-gras
halb- bis vollfett	624	573	-8.2	6 449	5 969	-7.4	demi-gras à gras
überfett	15	10	-33.3	169	171	1.2	crème
Extrahartkäse (Sbrinz)	136	128	-5.9	1 485	1 495	0.7	Fromage à pâte extra-dure (Sbrinz)
Spezialprodukte	112	100	-10.7	1 809	1 782	-1.5	Produits spéciaux
Reiner Ziegenkäse	54	54	-	1 138	1 102	-3.2	Fromage pur chèvre
Reiner Schafkäse	30	29	-3.3	382	383	0.3	Fromage pur brebis
Reiner Büffelkäse	27	18	-33.3	288	294	2.1	Fromage pur buffle
Käseproduktion	16 624	16 038	-3.5	207 155	201 937	-2.5	Production de fromage

3.6 Produktion von Konsumrahm Production de crème de consommation

In Tonnen ~ En tonnes

Produkt	Januar			Jahr			Produit
	Janvier			Année			
	2022	2023	%	2021	2022	%	
Konsumrahmproduktion	5 353	5 594	4.5	66 014	67 114	1.7	Prod. de crème de consommation
Doppelrahm	62	69	11.3	832	847	1.8	Double-crème
Vollrahm, 35 % Fett	2 843	3 093	8.8	32 905	35 418	7.6	Crème entière, 35 % de m. g.
Halbrahm	1 112	1 034	-7.0	14 803	13 612	-8.0	Demi-crème
Kaffeerahm	1 336	1 398	4.6	17 474	17 237	-1.4	Crème à café

TSM Treuhand GmbH

TSM Fiduciaire Sàrl

3.7 Produktion, Aussenhandel, Lager und Verkäufe von Butter Production, commerce extérieur, stocks et ventes de beurre

In Tonnen ~ En tonnes

Produkt	Januar			Jahr			Produit
	Janvier			Année			
	2022	2023	%	2021	2022	%	
Butterproduktion	3 263	3 988	22.2	37 088	33 737	-9.0	Production de beurre
Buttereinfuhr ¹	283	1 033	...	4 310	9 093	...	Importations de beurre ¹
Butterausfuhr ¹	2	2	-27.9	152	19	-87.5	Exportations de beurre ¹
Tiefkühlager am Monatsende	653	1 230	88.4				Stocks de beurre congelé à la fin du mois
Verkäufe ²	3 159	2 788	-11.7	39 670	38 406	-3.2	Ventes ²

¹ Zolltarifnummern 405.0011 bis 405.9090² Verkäufe des Grosshandels; die Angaben wurden umgerechnet in Butter mit 82 % Fett.¹ Numéros de tarif douanier 405.0011 à 405.9090² Vente du commerce de gros ; les indications ont été converties en beurre avec 82 % de graisse.Branchenorganisation Butter (BO Butter);
Bundesamt für Zoll und Grenzsicherheit (BAZG)Organisation sectorielle pour le beurre (OS Beurre);
l'Office fédéral de la douane et de la sécurité des frontières (OFDF)

3.8 Fett- und Eiweissgehalt der Verkehrsmilch Teneur en matière grasse et protéines du lait commercialisé

Mediane der Gewichtsprocente ~ Médiane des poids en pourcent

Jahre	Jan	Feb	Mrz	Apr	Mai	Jun	Jul	Aug	Sep	Okt	Nov	Dez	Jahresmittel
Années	Jan	Fév	Mar	Avr	Mai	Jun	Jul	Aoû	Sep	Oct	Nov	Déc	Moyenne annuelle
Fettgehalt in % ~ Teneur en matière grasse en %													
2021	4.31	4.22	4.21	4.15	4.11	4.09	4.09	4.11	4.10	4.16	4.27	4.33	4.18
2022	4.25	4.22	4.21	4.16	4.05	4.06	4.00	4.03	4.12	4.12	4.16	4.30	4.14
2023	4.24												
Eiweissgehalt in % ~ Teneur en protéines en %													
2021	3.42	3.36	3.36	3.39	3.38	3.30	3.26	3.29	3.37	3.49	3.48	3.45	3.38
2022	3.40	3.37	3.35	3.34	3.32	3.24	3.23	3.27	3.41	3.46	3.46	3.49	3.36
2023	3.43												

Suisselab AG Zollikofen; TSM Treuhand GmbH

Suisselab SA Zollikofen ; TSM Fiduciaire Sàrl

Fett- und Eiweissgehalt der Verkehrsmilch Teneur en matière grasse et en protéines du lait commercialisé

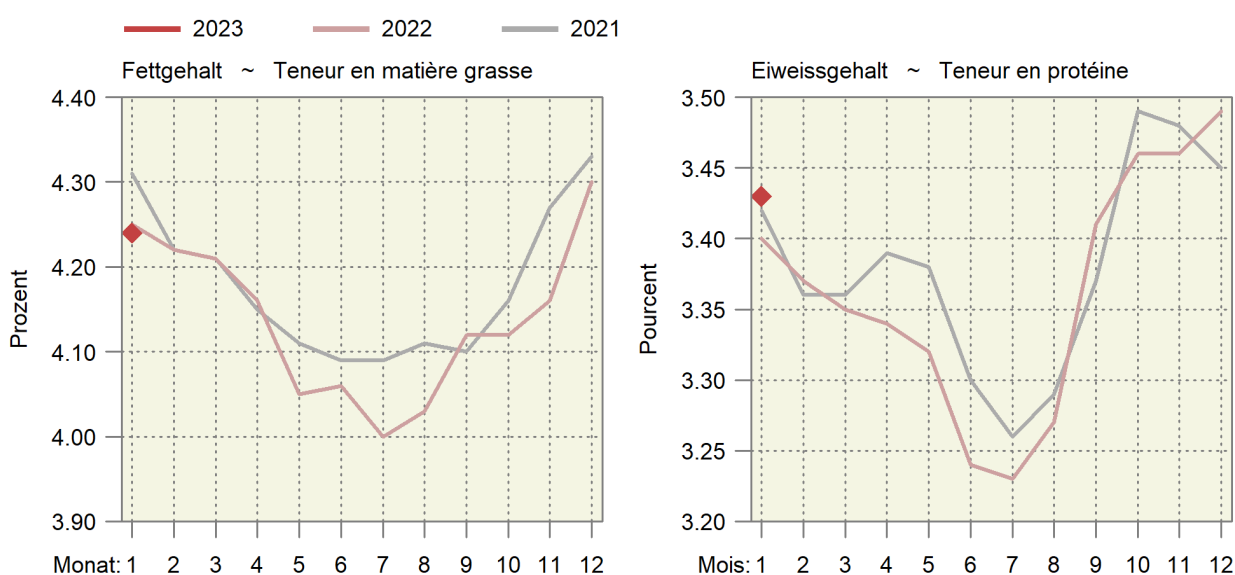

3.9 Qualitätskontrolle der Milch Contrôle de la qualité du lait

Monate	Anzahl Proben ¹		Proben ohne Beanstandungen, %-Anteil ~ Épreuves sans réclamations, en %					
	Mois		Keimzahl ~ Nombre de germes		Zellzahl ~ Nombre de cellules		Hemmstoff ~ Subst. inhibitrices	
	2022	2023	2022	2023	2022	2023	2022	2023
Jan ~ Jan	34 038	33 219	99.36	99.40	97.84	97.95	99.87	99.90
Feb ~ Fév	34 072		99.49		98.30		99.94	
Mrz ~ Mar	34 150		99.54		97.96		99.87	
Apr ~ Avr	33 976		99.46		97.80		99.91	
Mai ~ Mai	33 712		99.12		97.20		99.89	
Jun ~ Jun	30 839		98.90		95.53		99.88	
Jul ~ Jul	29 534		99.17		95.01		99.90	
Aug ~ Aoû	29 775		99.21		94.45		99.93	
Sep ~ Sep	31 433		99.10		95.71		99.88	
Okt ~ Oct	32 829		99.07		96.76		99.95	
Nov ~ Nov	33 180		99.34		97.05		99.85	
Dez ~ Déc	33 137		99.33		97.88		99.92	

¹ Auf Keimzahl geprüfte Proben. Die Anzahl der auf Zellzahlen geprüften Proben bewegt sich in einem ähnlichen Bereich.

¹ Total des échantillons contrôlés pour la charge en germes. Le nombre des échantillons pour le contrôle du nombre de cellules est d'une grandeur comparable.

Suisselab AG Zollikofen; TSM Treuhand GmbH

Suisselab SA Zollikofen ; TSM Fiduciaire Sàrl

4. Viehwirtschaft ~ Production animale

Die Abnahme des Milchkuhbestandes hat sich im Januar weiter beschleunigt (Tabelle 4.1), während der Rindviehbestand insgesamt stabil ist (+0,1%). Weiterhin sind viele junge weibliche Tiere im Bestand, was zumindest teilweise auf den zunehmenden Anteil der weiblichen Geburten infolge Spermasexing zurückzuführen ist (Tabelle 4.2). Die Fleischproduktion von Gross- und Kleinvieh war 2022 insgesamt minim höher (+0,2%) als im vorhergehenden Jahr 2021. Während die Produktion von Rindfleisch (-0,9%), Kalbfleisch (-2,4%) und Schafffleisch (-2,8%) zurückging, stieg jene von Schweinefleisch (+1,2%) und Ziegenfleisch (+8,1%) an (Tabelle 4.3). Im Februar 2023 wurde insgesamt mehr Gross- und Kleinvieh geschlachtet als im Vorjahr (Tabelle 4.6). Nur die Schlachtungen von Stieren, Ziegen und Equiden nahmen ab. Das durchschnittliche Schlachtgewicht der Schweine lag erstmals unter dem Vorjahreswert (Tabelle 4.5). Entsprechend lag die Rindfleischproduktion im Februar um 4,3% höher als im Vorjahr (Tabelle 4.8). Die Kalbfleischproduktion nahm um 0,6% zu. Die Schweinefleischproduktion lag um 0,5% höher, während die Schafffleischproduktion um 2,6% zulegte. Die Produktion von Geflügelfleisch nahm im Februar gegenüber dem Vorjahr um 3,6% ab (Tabelle 4.10). Der Rückgang der Inlandproduktion wurde durch die Zunahme der Importe (+15,7%) mehr als gedeckt. Die Eierproduktion lag im Februar um 6,5% tiefer als im Vorjahr, die Importe von Eiern für die menschliche Ernährung nahmen um 3,4% zu (Tabelle 4.11). Der Konsum von Fleisch von Gross- und Kleinvieh nahm 2022 sowohl absolut (-2,2%) wie auch pro Kopf (-3,5%) leicht ab (Tabelle 4.13). Eine Zunahme ergab sich nur beim Geflügelfleisch (+2,7 bzw. +1,4%) und bei den Fischen und Krustentieren (+1,5 bzw. +0,2%).

La diminution du nombre de vaches laitières s'est encore accélérée en janvier (tableau 4.1), tandis que le cheptel bovin est globalement stable (+0,1%). Il y a toujours beaucoup de jeunes femelles dans le cheptel, ce qui est dû, du moins en partie, à l'augmentation de la proportion de naissances de femelles liée au sexage du sperme (tableau 4.2). En 2022, la production de viande de gros et de petit bétail était globalement légèrement supérieure (+0,2%) à celle de l'année précédente, 2021. Alors que la production de viande de bœuf (-0,9%), de viande de veau (-2,4%) et de viande de mouton (-2,8%) a diminué, celle de viande de porc (+1,2%) et de viande de chèvre (+8,1%) a augmenté (tableau 4.3). En février 2023, on a globalement abattu plus de gros et de petit bétail que durant le même mois l'année précédente (tableau 4.6). Seuls les abattages de taureaux, de chèvres et d'équidés ont diminué. Le poids moyen des porcs abattus était pour la première fois inférieur à celui de l'année précédente (tableau 4.5). La production de viande de bœuf en février était supérieure de 4,3% à celle de février 2022 (tableau 4.8). La production de viande de veau a augmenté de 0,6%, celle de viande de porc de 0,5% et celle de viande de mouton de 2,6%. Toujours en février, la production de viande de volaille a diminué de 3,6% en glissement annuel (tableau 4.10). La baisse de la production indigène a été plus que couverte par l'augmentation des importations (+15,7%). En février, la production d'œufs était inférieure de 6,5% à celle de l'année précédente, tandis que les importations d'œufs destinés à l'alimentation humaine ont augmenté de 3,4% (tableau 4.11). La consommation de viande de gros et de petit bétail a légèrement diminué en 2022, tant en valeur absolue (-2,2%) que par habitant (-3,5%) (tableau 4.13). Seules les consommations de viande de volaille (+2,7 et +1,4%) et de poissons et crustacés (+1,5 et 0,2%) ont augmenté.

Tierische Produktion als 12-Monats-Summe Production animale cumulée sur 12 mois

Rechts oben: Änderung in Prozent im letzten Monat gegenüber dem Vorjahresmonat

En haut à droite : changement en pour cent dans le dernier mois par rapport au mois de l'année précédente

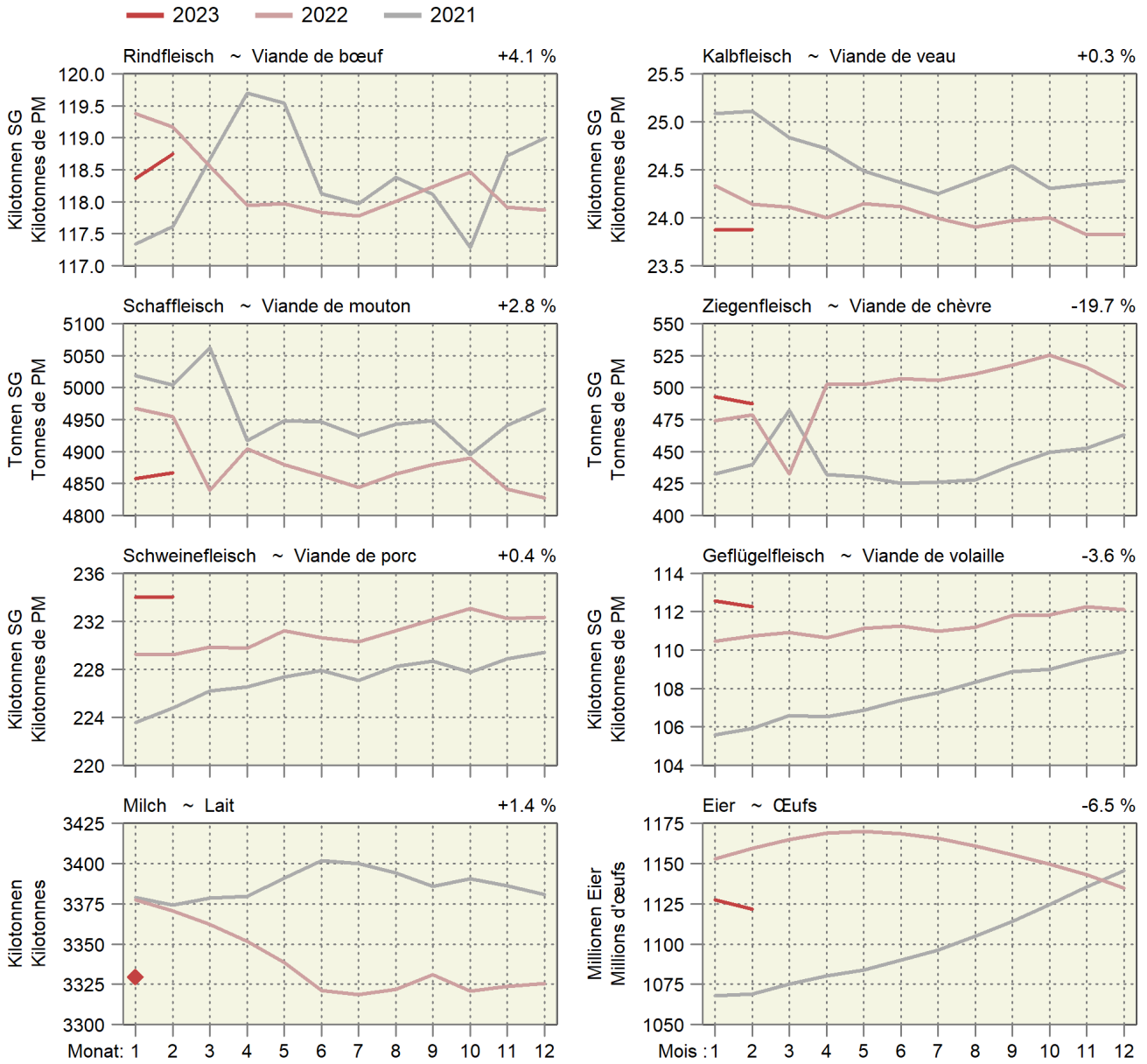

4.1 Angaben aus der Tierverkehrsdatenbank für Rindvieh Indications de la banque de données sur le trafic des animaux pour bovins

Bestand am Monatsende. Aufgrund der frühen Auswertung werden nicht alle Geburten erfasst. Dadurch wird auch der Kuhbestand etwas zu tief geschätzt.
Effectif à la fin du mois. Suite à l'évaluation précoce des données, les vêlages ne sont pas enregistrés complètement. Par conséquent, l'effectif des vaches est légèrement trop petit.

Jahr	Monat	Gesamtbestand				Geburten	Linearer Trend in Tieren pro Tag		
Année	Mois	Effectif total				Naissances	Trend linéaire en animaux par jour		
		Total	Kühe ¹	Milchkühe	Andere Kühe		Gesamtbestand	Milchkühe	Andere Kühe
		Total	Vaches ¹	Vaches laitières	Autres vaches		Effectif total	Vaches laitières	Autres vaches
2021	Jan	1 524 216	685 085	548 978	136 107	64 472	26	3	10
	Feb	1 525 159	685 846	548 802	137 044	57 465	18	3	9
	Mrz	1 517 963	681 527	544 731	136 796	56 830	22	-0	9
	Apr	1 508 848	677 345	541 041	136 304	46 853	23	-9	7
	Mai	1 491 293	672 246	536 664	135 582	39 307	29	-7	8
	Jun	1 477 547	666 975	532 351	134 624	39 256	32	-4	7
	Jul	1 477 257	664 953	530 021	134 932	43 142	36	-3	7
	Aug	1 478 848	663 294	528 191	135 103	56 069	24	-4	7
	Sep	1 488 070	668 187	532 912	135 275	64 325	23	-4	6
	Okt	1 509 552	674 632	538 227	136 405	69 938	27	-4	6
	Nov	1 514 974	675 949	538 891	137 058	72 649	28	-10	6
	Dez	1 523 823	680 918	543 114	137 804	66 384	21	-10	6
2022	Jan	1 530 687	682 763	544 372	138 391	64 542	18	-13	6
	Fév	1 532 711	683 461	544 623	138 838	56 950	21	-11	5
	Mar	1 527 793	681 374	542 187	139 187	55 628	27	-7	7
	Avr	1 517 951	677 280	538 386	138 894	45 633	25	-7	7
	Mai	1 500 438	670 800	532 859	137 941	43 653	25	-10	6
	Jun	1 491 078	667 176	529 759	137 417	39 515	37	-7	8
	Jul	1 487 328	663 394	526 008	137 386	41 475	28	-11	7
	Aoû	1 487 806	659 885	522 477	137 408	55 274	25	-16	6
	Sep	1 491 711	663 702	526 405	137 297	64 209	10	-18	6
	Oct	1 513 489	669 130	530 504	138 626	69 922	11	-21	6
	Nov	1 520 812	670 709	531 042	139 667	72 350	16	-22	7
	Déc	1 531 939	674 968	534 325	140 643	66 403	22	-24	8
2023	Jan	1 535 434	675 960	534 904	141 056	63 836	13	-26	7
	Feb	1 534 375	675 347	533 886	141 461	54 491	5	-29	7

¹ Bestand der weiblichen Tiere mit mindestens einer gemeldeten Geburt, am Monatsende

¹ Effectif des animaux femelles avec au moins un vêlage, à la fin du mois

Kuhbestand Effectif de vaches

In tausend Stück ~ En milliers de têtes

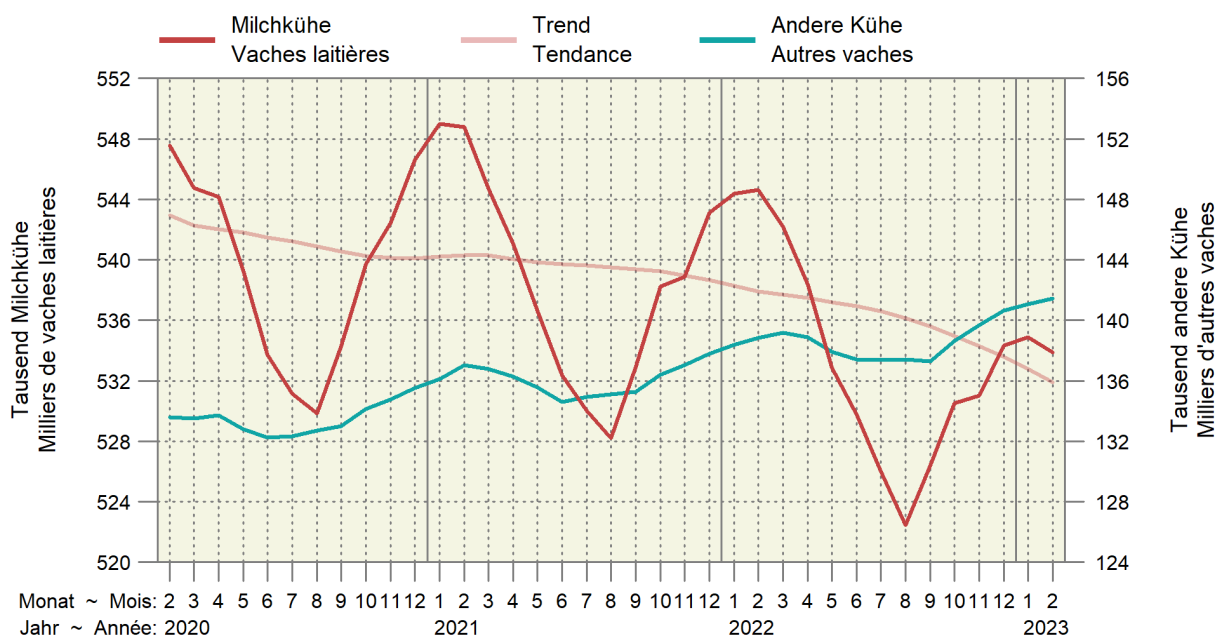

4.2 Rindviehbestand nach Alter und Geschlecht Effectif bovin selon âge et sexe

Bestand am Monatsende. Aufgrund der frühen Auswertung werden nicht alle Geburten erfasst.
Effectif à la fin du mois. Suite à l'évaluation précoce des données, les vêlages ne sont pas enregistrés complètement.

Jahr	Monat	Alter ~ Âge								Total
Année	Mois	≤ 1 Jahr ~ ≤ 1 an		1 - 2 Jahre ~ 1 - 2 ans		2 - 3 Jahre ~ 2 - 3 ans		> 3 Jahre ~ > 3 ans		
		Männlich	Weiblich	Mâles	Femelles	Männlich	Weiblich	Mâles	Femelles	
2021	Jan	213 516	290 816	32 750	208 305	4 601	167 403	4 337	602 488	1 524 216
	Feb	211 898	292 026	33 424	208 374	4 616	167 933	4 338	602 550	1 525 159
	Mrz	208 916	291 642	32 829	208 698	4 492	167 531	4 322	599 533	1 517 963
	Apr	205 550	291 974	31 088	208 017	4 391	167 030	4 289	596 509	1 508 848
	Mai	199 192	289 121	29 009	207 000	4 302	165 183	4 213	593 273	1 491 293
	Jun	194 602	288 349	26 731	205 766	4 212	164 049	4 131	589 707	1 477 547
	Jul	193 439	288 712	26 142	206 169	4 267	164 570	4 104	589 854	1 477 257
	Aug	193 933	289 289	26 435	206 749	4 340	164 178	4 105	589 819	1 478 848
	Sep	198 431	290 649	28 760	205 468	4 498	163 688	4 164	592 412	1 488 070
	Okt	205 130	293 233	32 057	208 624	4 781	164 707	4 249	596 771	1 509 552
	Nov	207 856	294 580	32 866	210 043	4 753	165 119	4 252	595 505	1 514 974
	Dez	209 025	295 191	34 283	212 421	4 874	165 200	4 301	598 528	1 523 823
2022	Jan	210 526	295 993	35 941	215 958	4 777	165 175	4 287	598 030	1 530 687
	Fév	209 332	295 405	36 954	218 393	4 714	164 788	4 319	598 806	1 532 711
	Mar	206 080	294 940	36 242	219 093	4 732	164 695	4 372	597 639	1 527 793
	Avr	201 941	293 877	34 946	218 786	4 701	164 014	4 353	595 333	1 517 951
	Jun	192 601	292 590	29 935	215 308	4 577	164 227	4 222	587 618	1 491 078
	Jul	190 789	291 539	29 419	215 771	4 577	164 655	4 244	586 334	1 487 328
	Aoû	192 382	292 419	29 839	215 608	4 619	164 708	4 176	584 055	1 487 806
	Sep	195 359	291 485	31 533	213 784	4 795	164 106	4 187	586 462	1 491 711
	Oct	202 025	293 927	34 653	217 613	5 061	165 960	4 270	589 980	1 513 489
	Nov	205 554	294 988	35 843	218 935	5 207	166 488	4 241	589 556	1 520 812
	Déc	208 180	295 821	37 495	221 334	5 416	167 699	4 282	591 712	1 531 939
	2023	Jan	208 498	296 059	38 254	222 219	5 510	169 684	4 307	590 903
Feb		206 686	294 821	39 053	222 396	5 503	170 918	4 374	590 624	1 534 375

Identitas AG, Tierverkehrsdatenbank

Identitas AG, banque de données sur le trafic des animaux

Entwicklung der Bestände weiblicher Tiere nach Altersklasse Évolution des effectifs des femelles par classe d'âge

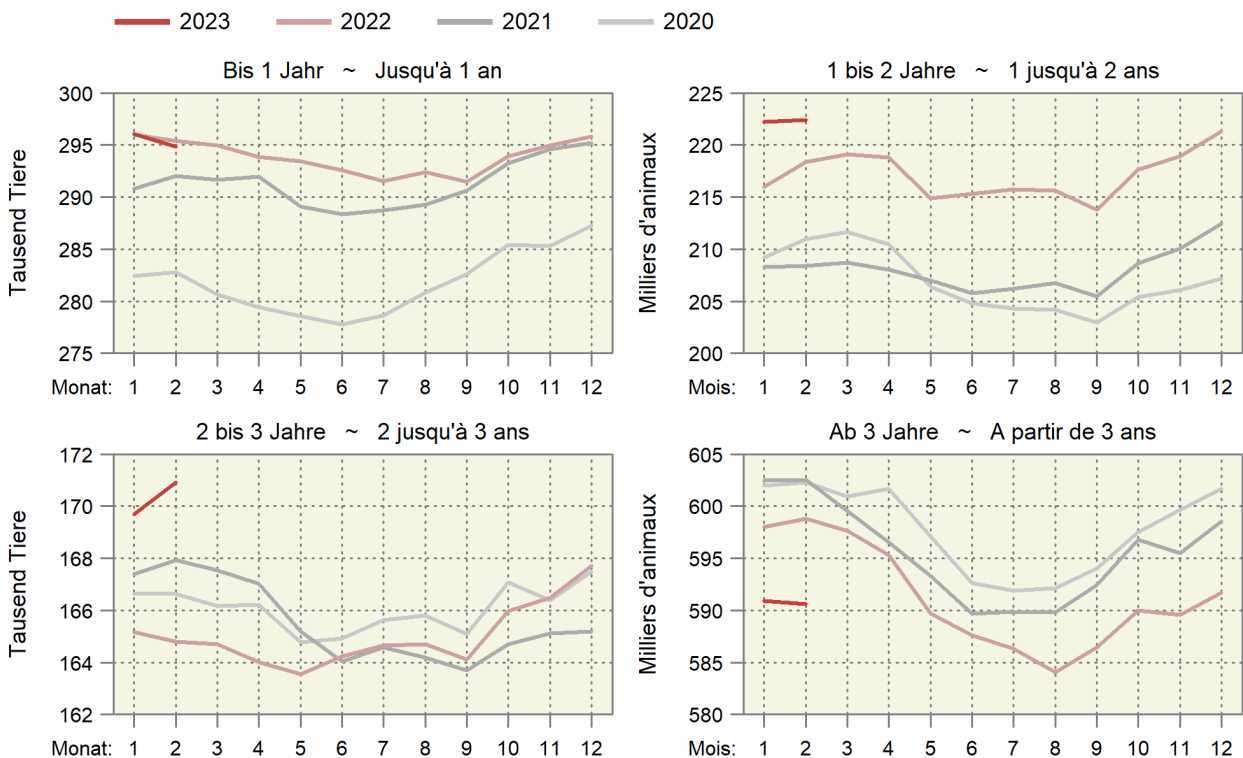

4.3 Schlachtungen und Fleischproduktion Abattages et production de viande

Gross- und Kleinvieh, definitive Zahlen 2021 und 2022 ~ Gros et petit bétail, chiffres définitifs 2021 und 2022

Tiergattung	Anzahl Schlachtungen			Mittleres Schlachtgewicht, (kg SG)	Schlachtkörper von geniessbaren Tieren, (Tonnen SG)		Genre d'animaux
	Total	Ausländische Tiere	Geniessbar		Total	Ausländisch	
	Nombre d'abattages				Carcasses d'animaux propres à la consommation, (tonnes PM)		
Total	Animaux étrangers	Propre à la consommation	Poids moyens des carcasses, (kg PM)	Total	Étranger		
2022							
Grossvieh	406 123	1 363	404 861	291.5	118 026	527	Gros bétail
Bankvieh	250 224	732	249 450	279.9	69 825	299	Bétail d'étail
Stiere	105 688	280	105 359	301.6	31 775	121	Taureaux
Ochsen	48 471	194	48 321	261.4	12 630	83	Bœufs
Rinder	96 065	258	95 770	265.4	25 419	95	Génisses
davon							dont
Junges Bankvieh	77 761	-	77 522	241.4	18 712	-	Jeune bétail d'étail
Älteres Bankvieh	172 463	732	171 928	297.3	51 112	299	Bétail d'étail âgé
Kühe	155 899	631	155 411	310.2	48 201	228	Vaches
Kälber	189 802	1 535	189 212	126.6	23 958	202	Veaux
Schweine	2 543 372	1 000	2 538 876	91.4	232 032	98	Porcs
Schafe	228 556	-	228 258	21.1	4 821	-	Moutons
Ziegen	43 504	-	43 442	11.5	500	-	Chèvres
Equiden	1 140	-	1 123	258.3	290	-	Équidés
Total	3 412 497	3 898	3 405 772	111.5	379 627	827	Total
2021							
Grossvieh	406 490	1 386	405 112	294.1	119 150	566	Gros bétail
Bankvieh	252 376	805	251 522	281.3	70 747	344	Bétail d'étail
Stiere	107 760	346	107 395	301.5	32 378	153	Taureaux
Ochsen	48 298	192	48 134	263.5	12 684	83	Bœufs
Rinder	96 318	267	95 993	267.6	25 685	108	Génisses
davon							dont
Junges Bankvieh	84 398	-	84 113	245.7	20 671	-	Jeune bétail d'étail
Älteres Bankvieh	167 978	805	167 409	299.1	50 076	344	Bétail d'étail âgé
Kühe	154 114	581	153 590	315.1	48 403	222	Vaches
Kälber	192 201	1 513	191 745	128.0	24 540	213	Veaux
Schweine	2 544 399	1 000	2 541 422	90.2	229 233	93	Porcs
Schafe	235 812	-	235 454	21.1	4 959	-	Moutons
Ziegen	42 663	-	42 587	10.9	462	-	Chèvres
Equiden	1 417	-	1 394	260.0	362	-	Équidés
Total	3 422 982	3 899	3 417 714	110.8	378 708	872	Total
Veränderung 2022/2021 in Prozent ~ Variation 2022/2021 en pourcentage							
Grossvieh	-0.1	-1.7	-0.1	-0.9	-0.9	-7.0	Gros bétail
Bankvieh	-0.9	-9.1	-0.8	-0.5	-1.3	-13.1	Bétail d'étail
Stiere	-1.9	-19.1	-1.9	0.0	-1.9	-20.8	Taureaux
Ochsen	0.4	1.0	0.4	-0.8	-0.4	-1.0	Bœufs
Rinder	-0.3	-3.4	-0.2	-0.8	-1.0	-11.5	Génisses
davon							dont
Junges Bankvieh	-7.9	...	-7.8	-1.8	-9.5	...	Jeune bétail d'étail
Älteres Bankvieh	2.7	-9.1	2.7	-0.6	2.1	-13.1	Bétail d'étail âgé
Kühe	1.2	8.6	1.2	-1.6	-0.4	2.4	Vaches
Kälber	-1.2	1.5	-1.3	-1.1	-2.4	-5.1	Veaux
Schweine	-0.0	-	-0.1	1.3	1.2	5.5	Porcs
Schafe	-3.1	...	-3.1	0.3	-2.8	...	Moutons
Ziegen	2.0	...	2.0	6.0	8.1	...	Chèvres
Equiden	-19.5	...	-19.4	-0.7	-20.0	...	Équidés
Total	-0.3	-0.0	-0.3	0.6	0.2	-5.2	Total

Schlachtungen und Fleischproduktion

Abattages et production de viande

2022 im Vergleich zu 2021, Änderung in Prozent ~ 2022 par rapport à 2021, variation en pourcent

Genießbare Schlachttiere ~ Animaux de boucherie propres à la consommation

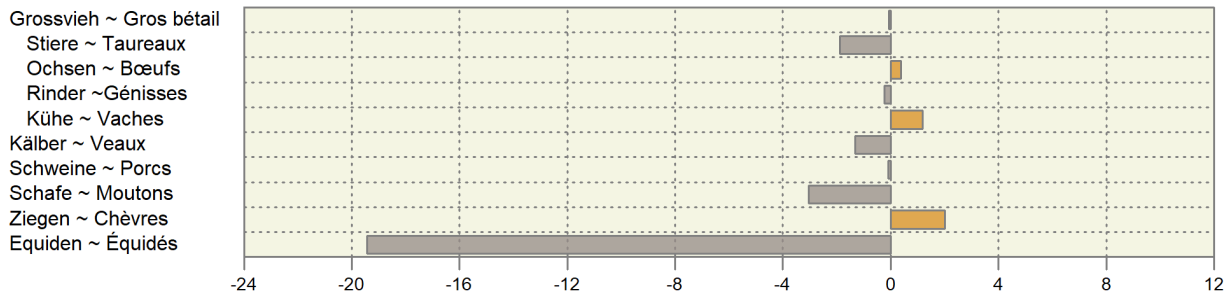

Schlachtgewicht pro Tier ~ Poids mort par animal

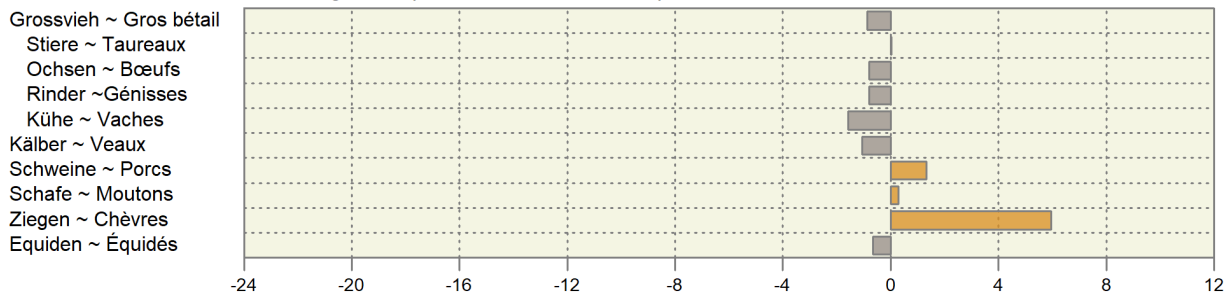

Fleischproduktion ~ Production de viande

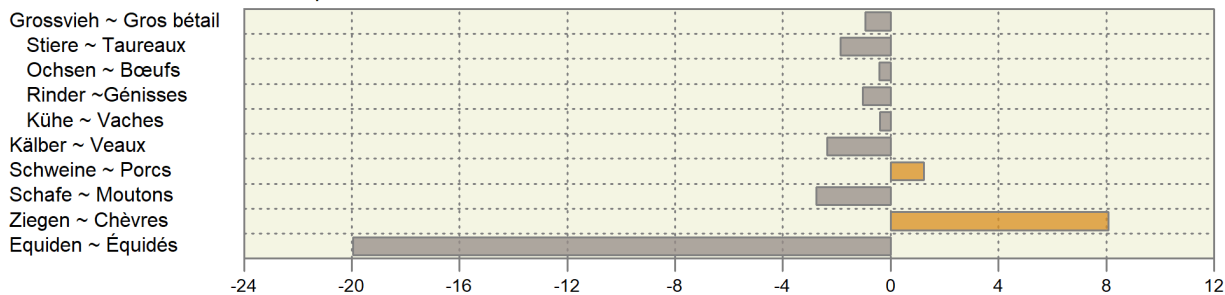

4.4 Schlachtviehmärkte der Proviande Marchés du bétail de boucherie de Proviande

Anzahl Märkte und aufgeführte Tiere
Nombre de marchés et d'animaux amenés

Jahre	Monate	Rindvieh (Grossvieh) Bovins (gros bétail)		Schafe Moutons	
		Märkte	Auffuhr	Märkte	Auffuhr
Années	Mois	Marchés	Amenée	Marchés	Amenée
2021	Januar ~ Janvier	50	4 398	19	3 370
	Februar ~ Février	48	4 590	23	4 944
	März ~ Mars	65	6 193	35	8 757
	April ~ Avril	51	4 811	22	4 853
	Mai ~ Mai	59	4 682	23	5 028
	Juni ~ Juin	54	4 328	20	5 280
	Juli ~ Juillet	42	3 548	7	2 014
	August ~ Août	58	5 479	21	3 945
	September ~ Septembre	52	4 780	37	8 899
	Oktober ~ Octobre	58	6 118	30	6 779
	November ~ Novembre	65	6 603	26	6 251
Dezember ~ Décembre	46	3 753	19	3 835	
Total		648	59 283	282	63 955
2022	Januar ~ Janvier	55	5 031	20	3 671
	Februar ~ Février	53	4 446	29	5 529
	März ~ Mars	56	5 078	30	7 367
	April ~ Avril	51	4 572	24	5 804
	Mai ~ Mai	60	5 246	26	6 199
	Juni ~ Juin	49	4 083	18	4 341
	Juli ~ Juillet	45	3 987	6	1 673
	August ~ Août	61	5 801	27	5 365
	September ~ Septembre	53	4 510	35	8 601
	Oktober ~ Octobre	62	6 603	32	6 883
	November ~ Novembre	61	6 521	25	5 220
	Dezember ~ Décembre	43	3 690	17	3 829
Total		649	59 568	289	64 482
2023	Januar ~ Janvier	55	4 854	22	4 336
	Februar ~ Février	50	4 319	26	5 805

Proviande

Proviande

Auffuhren auf den Schlachtviehmärkten der Proviande Animaux amenés aux marchés de Proviande

Anzahl Tiere nach Jahr und Woche ~ Nombre d'animaux par année et semaine

— 2023 — 2022 — 2021

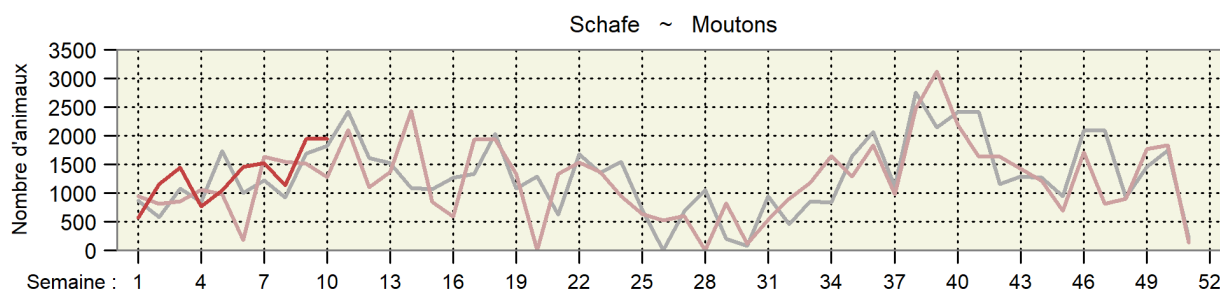
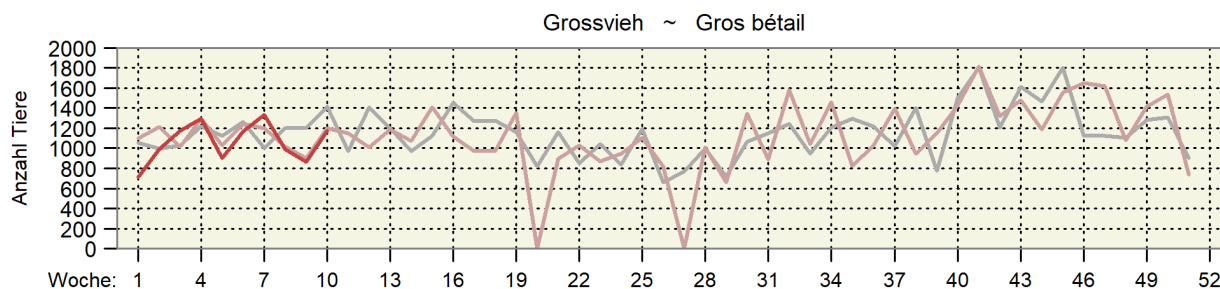

4.5 Durchschnittsgewichte der Schlachtkörper inländischer Schlachttiere Poids moyens des carcasses du bétail de boucherie indigène

Kilogramm Schlachtgewicht je Tier ~ Kilogramme de poids mort par animal

Jahre	Monate	Stiere	Ochsen	Rinder	Kühe	Kälber	Schweine	Schafe	Ziegen
Années	Mois	Taureaux	Bœufs	Génisses	Vaches	Veaux	Porcs	Moutons	Chèvres
2021	Jan	300.4	261.8	268.1	320.3	127.4	91.5	21.5	10.1
	Fév	300.4	266.0	270.2	322.2	128.2	90.6	21.5	11.7
	Mar	301.8	268.5	271.9	324.8	129.6	90.2	20.6	8.0
	Avr	305.2	271.6	272.3	324.3	131.2	90.4	21.7	9.4
	Mai	304.6	270.6	271.2	322.7	130.5	89.9	21.7	9.9
	Jun	303.8	266.7	265.1	321.4	128.6	89.6	21.4	8.6
	Jul	303.5	267.4	266.9	315.2	128.5	89.1	21.0	10.9
	Aoû	302.2	261.7	265.3	310.6	129.4	89.6	20.9	13.1
	Sep	299.4	258.4	264.3	305.0	128.4	90.0	20.5	14.7
	Oct	298.1	255.7	262.9	304.6	126.4	90.4	21.0	15.0
	Nov	297.7	254.4	264.3	306.6	124.5	90.9	21.2	15.3
	Déc	296.2	254.3	263.8	309.7	121.3	90.1	20.6	14.6
2022	Jan	301.2	257.9	266.6	316.7	124.4	91.1	21.4	15.3
	Feb	302.6	264.4	268.7	319.9	126.9	91.6	21.6	13.2
	Mrz	302.8	264.5	267.7	318.6	128.6	91.4	21.7	10.1
	Apr	305.0	266.7	268.8	319.1	129.6	90.9	20.7	8.7
	Mai	305.2	264.9	267.5	318.1	130.2	90.3	21.5	9.7
	Jun	303.1	265.6	265.1	315.7	127.2	90.5	21.2	10.6
	Jul	300.4	261.6	263.3	310.2	127.0	89.2	21.0	13.2
	Aug	300.7	261.9	263.1	300.8	128.1	91.5	20.7	14.2
	Aug	300.7	261.9	263.1	300.8	128.1	91.5	20.7	14.2
	Sep	298.7	257.7	262.6	299.1	126.9	91.9	20.8	15.3
	Okt	298.5	256.6	262.5	300.7	125.2	92.1	21.1	16.8
	Nov	298.7	253.7	263.2	303.2	122.5	93.4	20.9	14.1
Dez	297.8	255.7	263.1	307.9	121.2	92.5	21.1	11.3	
2023	Jan	301.7	260.6	266.9	312.6	124.4	92.5	21.8	12.3
	Fév	302.7	265.3	269.7	317.9	126.5	91.1	21.9	11.9

Proviande, Klassifizierung; Berechnungen durch Agristat

Proviande, classification ; calculs par Agristat

Entwicklung der durchschnittlichen Schlachtgewichte Évolution des poids morts moyens

In Kilogramm Schlachtgewicht pro inländisches Schlachttier nach Monat
En kilogrammes de poids mort par animal de boucherie indigène et par mois

— 2023 — 2022 — 2021 — 2020

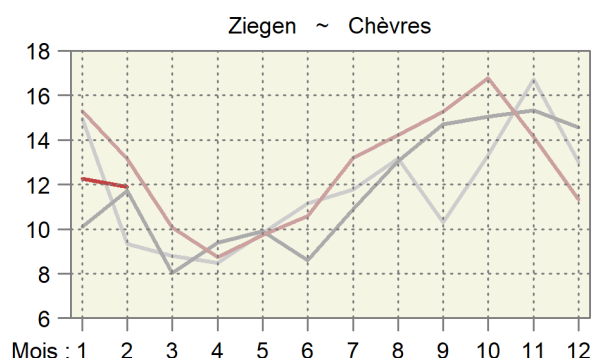
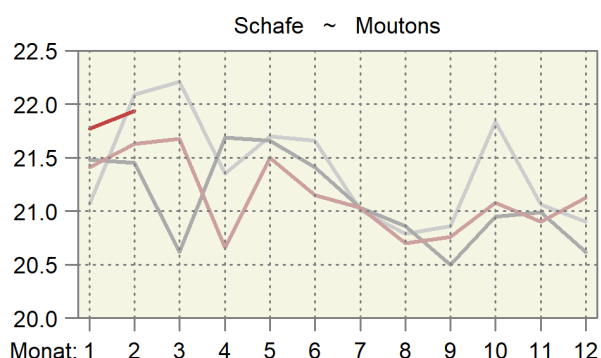
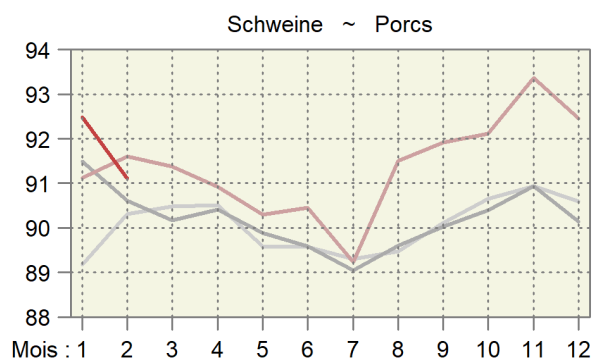
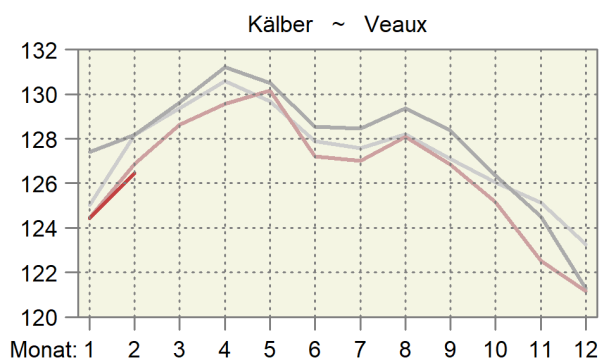
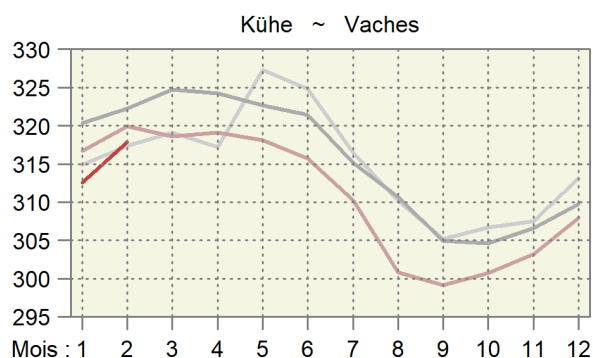
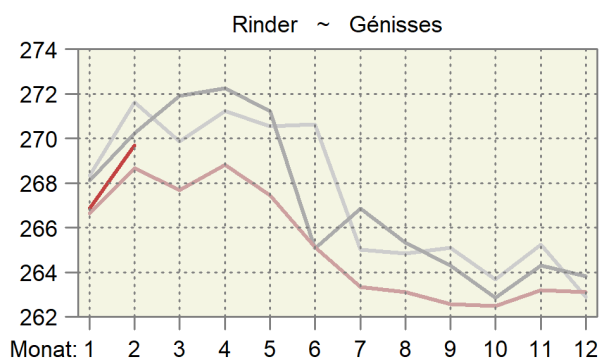
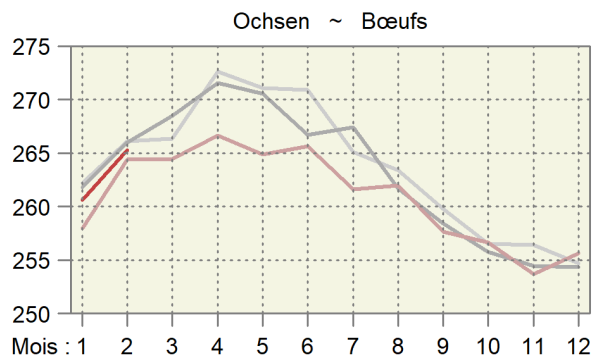
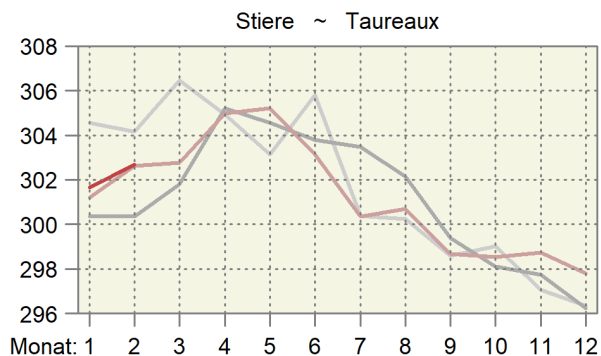

4.6 Provisorische Schlachtviehstatistik des inländischen Gross- und Kleinviehs Statistique provisoire du gros et petit bétail de boucherie indigène

Ohne Hofschlachtungen in Stück; geniessbar und ungeniessbar
Sans abattages à la ferme, en pièces ; propres ou impropres à la consommation

Monate	Stiere ¹		Ochsen		Rinder		Kühe		Kälber	
Mois	Taureaux ¹		Boeufs		Génisses		Vaches		Veaux	
	2022	2023	2022	2023	2022	2023	2022	2023	2022	2023
Jan	8 680	9 346	4 129	4 420	8 091	8 743	14 152	14 425	15 361	15 686
Feb	8 600	8 437	3 714	3 910	7 464	8 152	11 823	12 475	15 878	15 969
Mrz	10 288		4 437		8 790		12 487		18 926	
Apr	8 721		3 723		7 227		10 633		17 102	
Mai	8 963		4 155		7 941		10 695		17 723	
Jun	8 531		3 771		7 310		9 854		16 358	
Jul	7 605		3 361		6 484		11 570		13 998	
Aug	8 048		3 903		7 571		14 836		14 393	
Sep	8 523		3 751		7 507		13 020		14 154	
Okt	8 578		4 196		8 059		15 808		12 927	
Nov	10 191		5 144		10 928		17 751		14 825	
Dez	8 680		3 993		8 435		12 639		16 622	
Jahr	105 408		48 277		95 807		155 268		188 267	
Jan - Feb	17 280	17 783	7 843	8 330	15 555	16 895	25 975	26 900	31 239	31 655
	Schweine		Schafe		Ziegen		Equiden		Junges Bankvieh ²	
	Porcs		Moutons		Chèvres		Équidés		Jeune bétail d'étal ²	
	2022	2023	2022	2023	2022	2023	2022	2023	2022	2023
Jan	212 119	226 705	15 873	16 959	1 522	1 264	86	116	6 664	6 728
Fév	196 360	198 143	15 966	16 183	2 152	1 910	70	67	5 957	5 771
Mar	227 731		21 492		5 583		74		6 900	
Avr	193 738		22 430		12 306		57		5 308	
Mai	209 121		18 092		4 614		62		6 138	
Jun	204 299		16 718		2 800		52		6 285	
Jul	204 548		14 107		1 294		50		6 039	
Août	224 582		18 033		1 995		72		6 653	
Sep	225 005		23 022		2 564		74		6 645	
Oct	216 014		20 956		3 371		244		6 670	
Nov	212 658		20 268		3 283		222		7 833	
Déc	216 197		21 599		2 020		77		6 669	
Année	2 542 372		228 556		43 504		1 140		77 761	
Jan - fév	408 479	424 848	31 839	33 142	3 674	3 174	156	183	12 621	12 499
	Älteres Bankvieh ³		Grosses Rindvieh		Männliche Kälber		Weibliche Kälber		Schlachtsauen	
	Bétail d'étal plus âgé ³		Gros bétail bovin		Veaux mâles		Veaux femelles		Truies de réforme	
	2022	2023	2022	2023	2022	2023	2022	2023	2022	2023
Jan	14 236	15 781	35 052	36 934	10 107	9 973	5 254	5 713	929	1 457
Feb	13 821	14 728	31 601	32 974	10 813	10 798	5 065	5 171	904	1 090
Mrz	16 615		36 002		13 126		5 800		1 276	
Apr	14 363		30 304		11 642		5 460		1 166	
Mai	14 921		31 754		12 064		5 659		1 373	
Jun	13 327		29 466		10 932		5 426		1 467	
Jul	11 411		29 020		9 080		4 918		1 429	
Aug	12 869		34 358		9 272		5 121		1 818	
Sep	13 136		32 801		8 728		5 426		1 597	
Okt	14 163		36 641		7 961		4 966		1 598	
Nov	18 430		44 014		9 274		5 551		2 023	
Dez	14 439		33 747		10 327		6 295		1 390	
Jahr	171 731		404 760		123 326		64 941		16 970	
Jan - Feb	28 057	30 509	66 653	69 908	20 920	20 771	10 319	10 884	1 833	2 547

¹ Inklusive alte Stiere (Kategorie MA)

² 8 bis 12 Monate alt

³ Älter als 12 Monate

¹ Y inclus les vieux taureaux (catégorie MA)

² Agés de 8 à 12 mois

³ Agés de plus de 12 mois

Inländische Schlachtungen nach Monat, in tausend Schlachtungen Abattages indigènes par mois, en milliers d'abattages

In tausend Schlachtungen ~ En milliers d'abattages

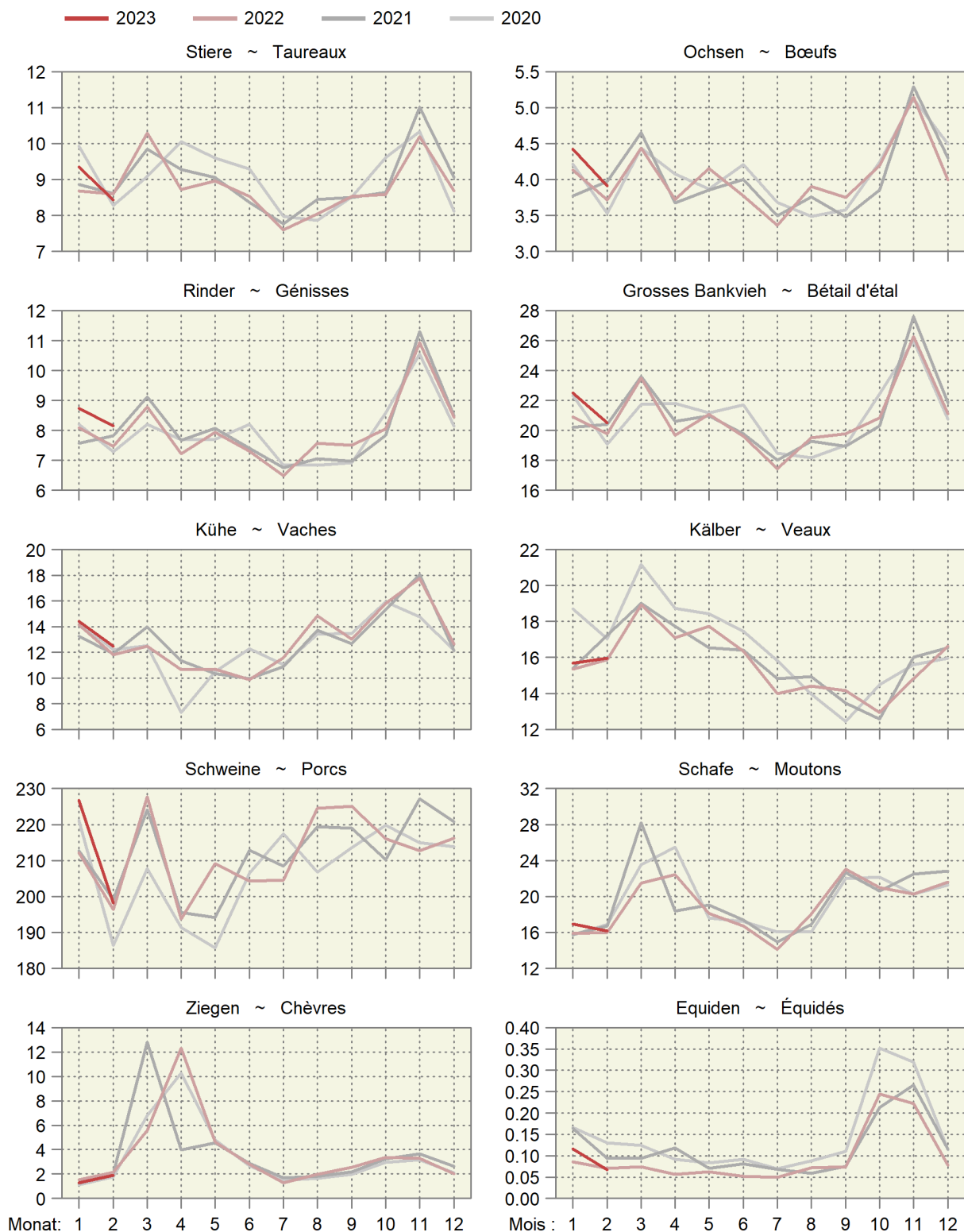

Inländische Schlachtungen über 12 Monate kumuliert Abattages indigènes cumulés sur 12 mois

In tausend Schlachtungen ~ En milliers d'abattages

— 2023 — 2022 — 2021 — 2020

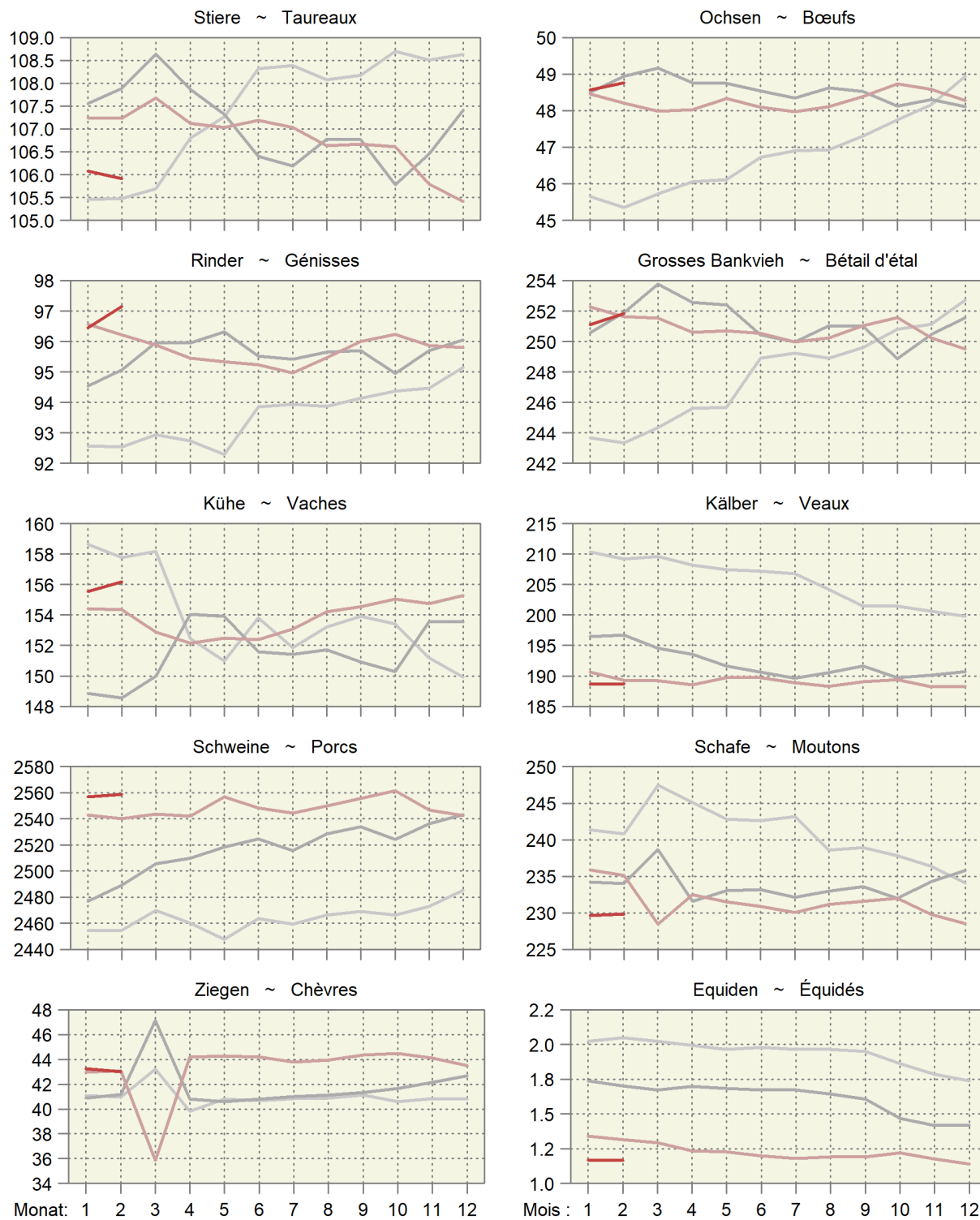

4.7 Fleischproduktion aus kontrollierten Schlachtungen von inländischem Gross- und Kleinvieh Production de viande des abattages contrôlés de gros et de petit bétail indigène

Tonnen Schlachtgewicht gemäss Definition der Schlachtgewichtsverordnung; geniessbar und ungeniessbar
Poids mort, en tonnes, selon définition de l'ordonnance sur le pesage des animaux abattus ; propres ou impropres à la consommation

Monate Mois	Stiere ~ Taureaux		Ochsen ~ Bœufs		Rinder ~ Génisses		Kühe ~ Vaches		Grossvieh ~ Gros bétail	
	2022	2023 *	2022	2023 *	2022	2023 *	2022	2023 *	2022	2023 *
Jan	2 614	2 819	1 065	1 152	2 157	2 333	4 482	4 509	10 319	10 813
Feb	2 602	2 554	982	1 037	2 005	2 199	3 783	3 965	9 373	9 755
Mrz	3 115		1 173		2 353		3 979		10 620	
Apr	2 660		993		1 943		3 393		8 988	
Mai	2 736		1 101		2 124		3 402		9 362	
Jun	2 586		1 002		1 938		3 111		8 637	
Jul	2 284		879		1 707		3 590		8 461	
Aug	2 420		1 022		1 992		4 463		9 897	
Sep	2 546		966		1 971		3 895		9 378	
Okt	2 561		1 077		2 115		4 754		10 507	
Nov	3 044		1 305		2 876		5 383		12 609	
Dez	2 585		1 021		2 219		3 892		9 717	
Jahr	31 753		12 586		25 402		48 125		117 867	
Jan - Feb	5 217	5 373	2 047	2 189	4 163	4 532	8 264	8 474	19 691	20 568
Kälber ~ Veaux	Rindvieh ~ Bovins		Schweine ~ Porcs		Schafe ~ Moutons		Ziegen ~ Chèvres			
	2022	2023 *	2022	2023 *	2022	2023 *	2022	2023 *		
Jan	1 912	1 952	12 230	12 765	19 330	20 967	340	369	23	16
Fév	2 014	2 020	11 387	11 775	17 990	18 054	345	355	28	23
Mar	2 435		13 055		20 812		466		56	
Avr	2 216		11 204		17 615		463		107	
Mai	2 307		11 669		18 885		389		45	
Jun	2 081		10 718		18 481		354		30	
Jul	1 778		10 238		18 253		297		17	
Aoû	1 844		11 741		20 553		373		28	
Sep	1 796		11 174		20 681		478		39	
Oct	1 618		12 125		19 898		442		57	
Nov	1 817		14 425		19 856		424		46	
Déc	2 014		11 731		19 991		457		23	
Année	23 830		141 697		232 345		4 828		501	
Jan - fév	3 926	3 972	23 617	24 540	37 320	39 022	685	724	52	38

Berechnet aufgrund der Schlachtungen gemäss Tabelle 4.6 und der Durchschnittsgewichte gemäss Tabelle 4.5

Calculé sur la base des abattages selon le tableau 4.6 et des poids moyens selon le tableau 4.5

Agristat

Agristat

Fleischproduktion aus kontrollierten Schlachtungen von inländischem Gross- und Kleinvieh Production de viande des abattages contrôlés de gros et de petit bétail indigène

Über 12 Monate kumulierte Menge; in tausend Tonnen ~ Quantité cumulée sur 12 mois ; en milliers de tonnes

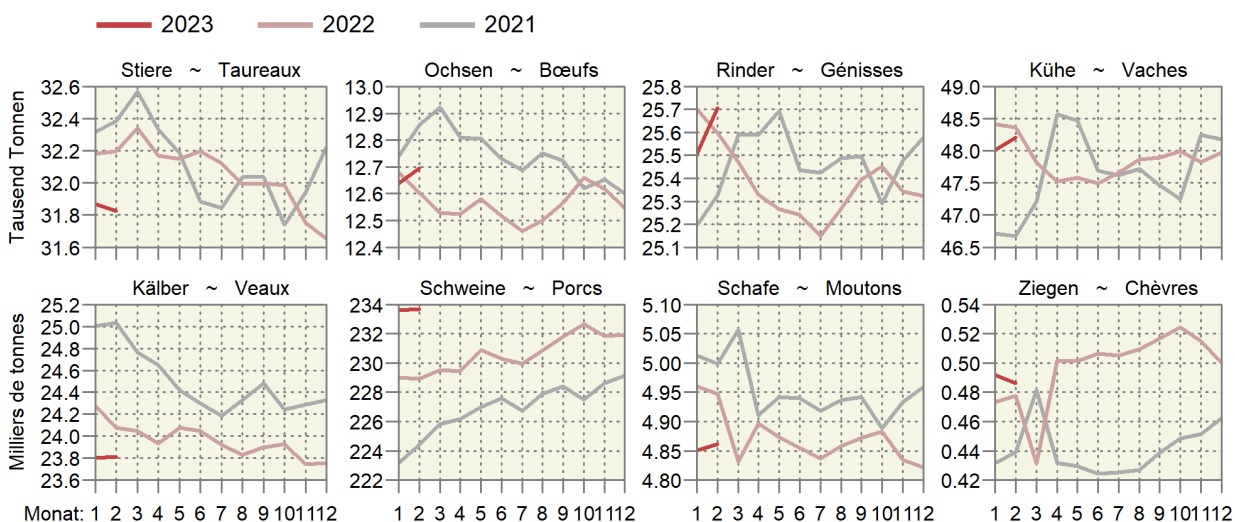

4.8 Fleisch von Gross- und Kleinvieh, verkaufsfertig Viande de gros et de petit bétail, prête à la vente

In Tonnen verkaufsfertigem Fleisch, ohne Fleischanfall aus nicht kontrollierten Hofschlachtungen und Organteile.
Für Einfuhr und Ausfuhr wurden Auszüge der folgenden Zollkapitel verwendet: 1 (Lebendvieh), 2, 16, 19, 21 (Fleisch).
En tonnes de viande prête à la vente, sans viande d'abattages domestiques non contrôlés et sans abats comestibles.
Pour l'exportation et l'importation, des extraits des chapitres suivants : 1 (animaux vivants), 2, 16, 19, 21 (viande).

	Februar			Januar - Februar			
	Février			Janvier - février			
	2022	2023 *	%	2022	2023 *	%	
Rindfleisch (Grossviehfleisch)							Viande de bœuf (gros bétail)
Inlandproduktion	6 068	6 331	4.3	12 730	13 343	4.8	Production indigène
Einfuhr in Form von							Importations
Lebendvieh	29	16	-43.1	50	37	-27.2	des animaux vivants
Fleisch	2 047	1 830	-10.6	3 601	3 511	-2.5	de viande
Total	2 075	1 846	-11.0	3 651	3 548	-2.8	Total
Ausfuhr	408	372	-8.7	999	740	-25.9	Exportations
Verfügbar	7 735	7 805	0.9	15 383	16 151	5.0	Disponible
%-Anteil der Einfuhr	26.8	23.7		23.7	22.0		Importation en %
Kalbfleisch							Viande de veau
Inlandproduktion	1 366	1 373	0.6	2 661	2 701	1.5	Production indigène
Einfuhr in Form von							Importations
Lebendvieh	12	8	-31.6	20	18	-12.4	des animaux vivants
Fleisch	17	16	-5.7	39	37	-5.6	de viande
Total	29	24	-16.1	60	55	-7.9	Total
Ausfuhr	0	0	-84.5	1	0	-94.3	Exportations
Verfügbar	1 394	1 398	0.2	2 721	2 756	1.3	Disponible
%-Anteil der Einfuhr	2.1	1.7		2.2	2.0		Importation en %
Schweinefleisch							Viande de porc
Inlandproduktion	13 289	13 360	0.5	27 568	28 876	4.7	Production indigène
Einfuhr in Form von							Importations
Lebendvieh	13	-	...	19	5	-73.0	des animaux vivants
Fleisch	927	630	-32.0	1 732	1 185	-31.6	de viande
Total	940	630	-33.0	1 752	1 190	-32.1	Total
Ausfuhr	306	1 475	...	607	2 567	...	Exportations
Verfügbar	13 923	12 515	-10.1	28 713	27 499	-4.2	Disponible
%-Anteil der Einfuhr	6.8	5.0		6.1	4.3		Importation en %
Schafffleisch							Viande de mouton
Inlandproduktion	259	266	2.9	513	543	5.8	Production indigène
Einfuhr in Form von							Importations
Lebendvieh	-	-	...	-	-	...	des animaux vivants
Fleisch	433	355	-18.2	877	802	-8.6	de viande
Total	433	355	-18.2	877	802	-8.6	Total
Ausfuhr	0	0	-58.8	0	1	...	Exportations
Verfügbar	692	621	-10.3	1 390	1 344	-3.3	Disponible
%-Anteil der Einfuhr	62.6	57.1		63.1	59.6		Importation en %
Total Fleisch von Schlachttieren							Total de la viande
Inlandproduktion	20 981	21 331	1.7	43 473	45 463	4.6	d'animaux de boucherie
Einfuhr in Form von							Production indigène
Lebendvieh	53	24	-54.6	90	60	-33.6	des animaux vivants
Fleisch	3 424	2 831	-17.3	6 250	5 535	-11.4	de viande
Total	3 478	2 855	-17.9	6 340	5 594	-11.8	Total
Ausfuhr	714	1 847	...	1 607	3 309	...	Exportations
Verfügbar	23 744	22 338	-5.9	48 206	47 749	-0.9	Disponible
%-Anteil der Einfuhr	14.6	12.8		13.2	11.7		Importation en %

Fleischproduktion gemäss Tabelle 4.7

Production de viande selon tableau 4.7

Agristat

Agristat

Fleisch von Gross- und Kleinvieh, verkaufsfertig
Viande de gros et de petit bétail, prête à la vente

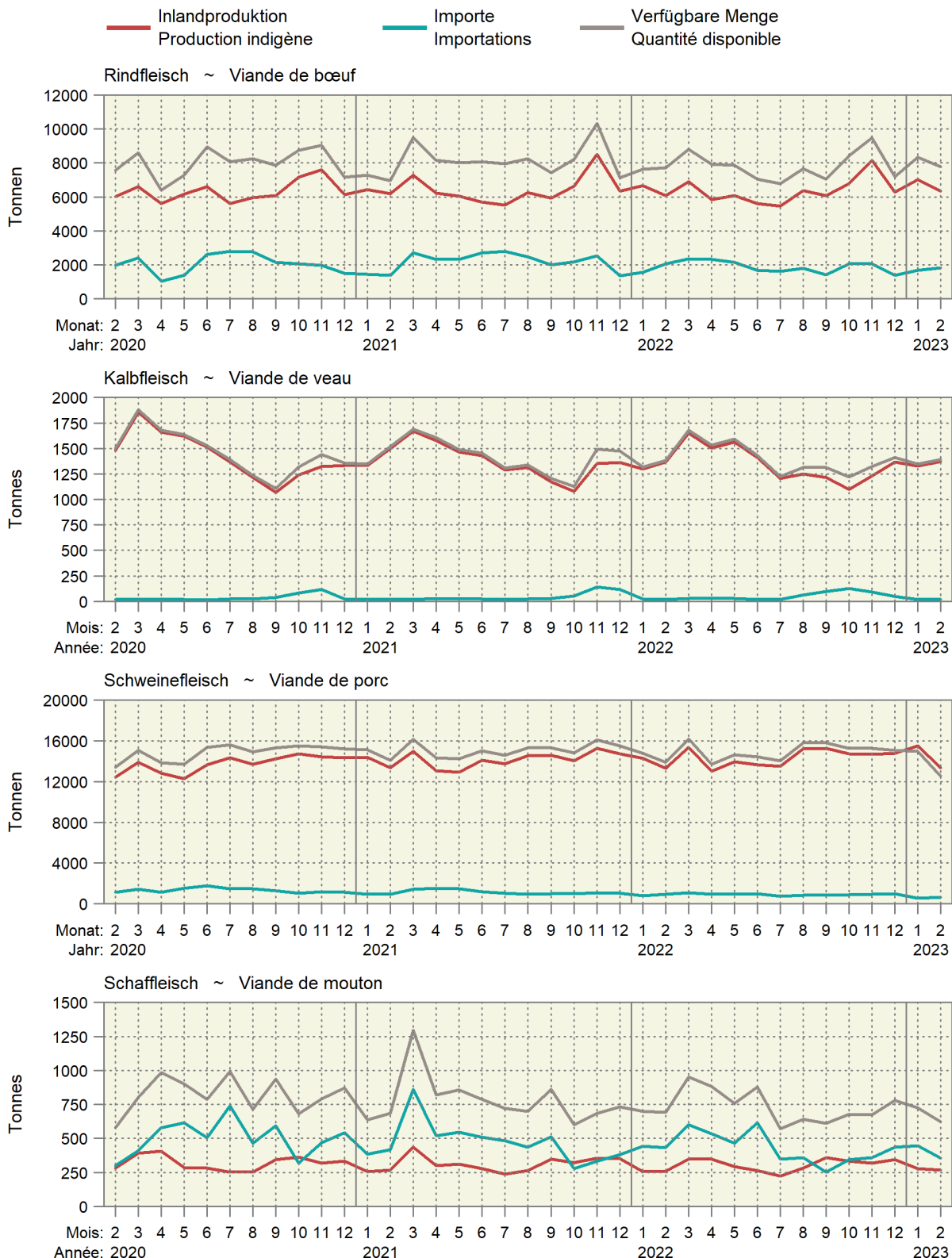

Fleisch von Gross- und Kleinvieh, verkaufsfertig
Viande de gros et de petit bétail, prête à la vente

Über 12 Monate kumulierte Werte, in Kilotonnen ~ Valeurs cumulées sur 12 mois, en kilotonnes

— 2023 — 2022 — 2021 — 2020

Produktion ~ Production

Einfuhr ~ Importation

Verfügbar ~ Disponible

Rindfleisch ~ Viande de bœuf

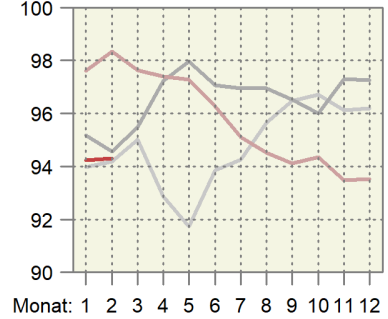
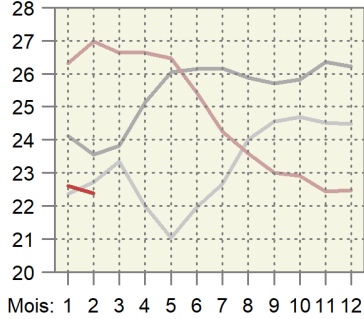
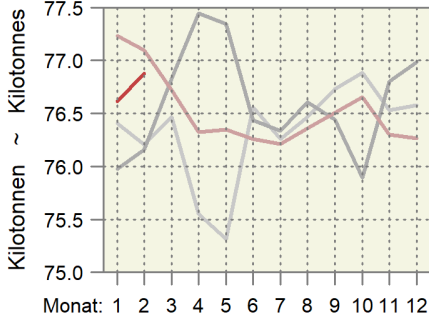

Kalbfleisch ~ Viande de veau

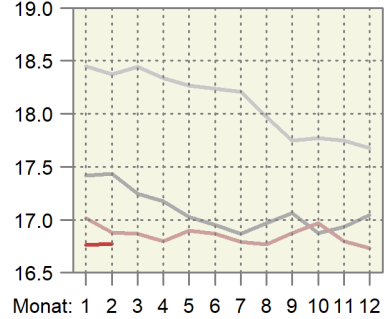
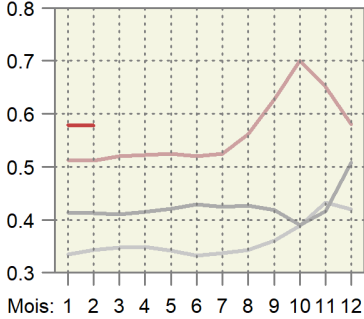
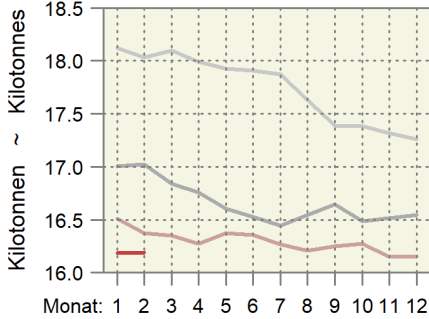

Schweinefleisch ~ Viande de porc

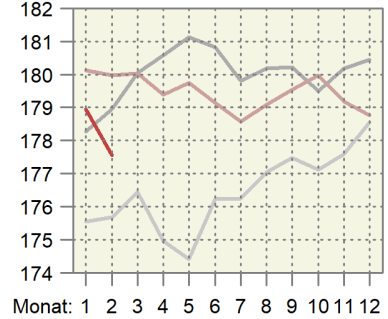
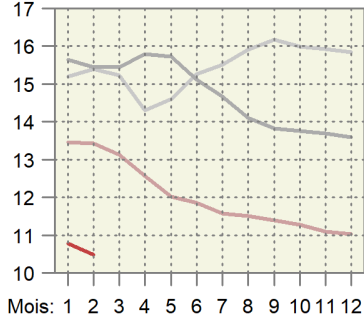
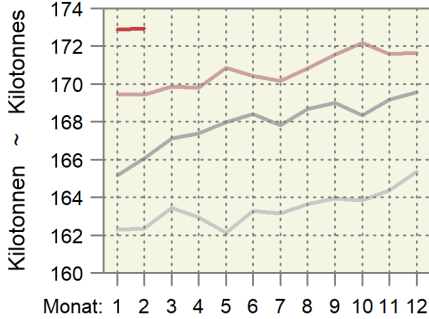

Schaffleisch ~ Viande de mouton

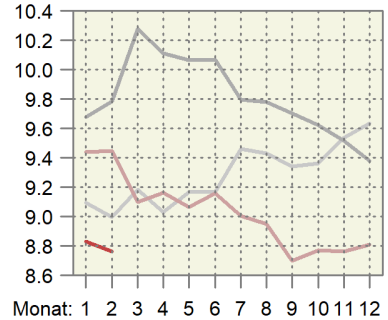
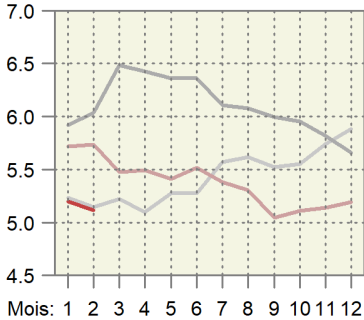
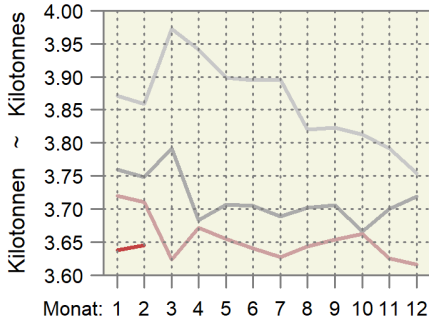

4.9 Schlachtgeflügelproduktion, monatlich erfasste Mengen Production de volaille de boucherie, quantité relevée mensuellement

In Tonnen, ohne Suppenhühner, ohne Organteile, geniessbar und ungeniessbar
En tonnes, sans les poules à bouillir, sans les abats, propres ou impropres à la consommation

Organisation, Erzeugnis	Februar			Januar - Februar			Organisation, produit	
	Février			Janvier - février				
	2022	2023	%	2022	2023	%		
Wareneingang, Lebendgewicht								Entrée d'animaux, poids vif
Bell Poulets	3 735	3 685	-1.3	7 529	7 877	4.6	Bell Poulets	
Micarna Poulets	5 413	4 999	-7.7	10 981	10 575	-3.7	Micarna Poulets	
Frifag Poulets	1 531	1 650	7.8	3 386	3 560	5.2	Frifag Poulets	
Truten	195	222	14.0	354	457	29.3	Dindes	
Kneuss Poulets	1 075	957	-10.9	2 100	2 076	-1.1	Kneuss Poulets	
Andere Poulets	199	193	-3.1	403	420	4.1	Autres Poulets	
Truten	10	12	13.4	20	24	18.4	Dindes	
Übriges Geflügel	4	4	0.3	7	11	50.4	Autre volaille	
Lebendgewicht total	12 162	11 722	-3.6	24 781	25 001	0.9	Poids vif, total	
	2022	2023	Veränd. in t	2021	2022	Variation en t		
Wareneingang, Schlachtgewicht ¹								Entrée d'animaux, poids mort ¹
Bell Poulets	2 652	2 617	-35	5 346	5 593	247	Bell Poulets	
Micarna Poulets	3 844	3 549	-294	7 797	7 508	-288	Micarna Poulets	
Frifag Poulets	1 087	1 172	85	2 404	2 528	124	Frifag Poulets	
Truten	150	171	21	272	352	80	Dindes	
Kneuss Poulets	763	680	-83	1 491	1 474	-17	Kneuss Poulets	
Andere Poulets	141	137	-4	286	298	12	Autres Poulets	
Truten	8	9	1	16	18	3	Dindes	
Übriges Geflügel	2	2	0	4	5	2	Autre volaille	
Schlachtgewicht total	9 475	9 455	-21	109 942	112 273	2 331	Poids mort, total	
¹ Die Schlachtausbeute							¹ Rendement à l'abattage	
- Poulet: 0.71							- Poulet : 0.71	
- Truten: 0.77							- Dinde : 0.77	
- Übriges Geflügel (Enten, Gänsen, Perlhühner, Wachteln): 0.51							- Autre volaille (canards, oies, pintades, cailles) : 0.51	

Geflügelschlächtereien; Berechnungen durch Agristat

Abattoirs de volailles ; calculs par Agristat

4.10 Produktion, Einfuhr, Ausfuhr und Verbrauch von Geflügelfleisch Production, importations, exportations et consommation de viande de volaille

In Tonnen Schlachtgewicht (SG) oder verkaufsfertig (VFF), genießbar und ungenießbar. Für Einfuhr und Ausfuhr wurden Auszüge der folgenden Zollkapitel verwendet: 2 (unverarbeitetes Fleisch), 16 und 19 (verarbeitetes Fleisch).

En tonnes poids mort (PM) ou prête à la vente (VPV), propre ou impropre à la consommation. Pour l'exportation et l'importation, des extraits des chapitres suivants sont considérés : 2 (viande non transformée), 16 et 19 (viande transformée).

Position	Einheit	Februar			Januar - Februar			Unité	Position
		Février			Janvier - février				
		2022	2023	%	2022	2023	%		
Inlandproduktion, Eigenverbrauch der Produzenten und Markt ¹	SG VFF	8 692 6 678	8 380 6 435	-3.6 -3.6	17 709 13 607	17 872 13 725	0.9 0.9	PM VPV	Production indigène, autoconsommation par les producteurs et vente ¹
Einfuhr									Importations
unverarbeitetes Fleisch	VFF	2 561	3 056	19.3	6 148	6 146	-0.0	VPV	de viande non transformée
verarbeitetes Fleisch	VFF	675	687	1.8	1 434	1 345	-6.2	VPV	de viande transformée
Total	VFF	3 236	3 743	15.7	7 582	7 492	-1.2	VPV	Total
Ausfuhr									Exportations
unverarbeitetes Fleisch	VFF	20	29	45.4	49	72	48.6	VPV	de viande non transformée
verarbeitetes Fleisch	VFF	163	139	-14.5	361	298	-17.4	VPV	de viande transformée
Total	VFF	183	169	-8.0	409	370	-9.6	VPV	Total
Verfügbar	VFF	9 731	10 009	2.9	20 780	20 846	0.3	VPV	Disponible
Inlandanteil	%	69	64	-6.3	65	66	0.5	%	Part indigène

¹ Ohne Suppenhühner, ohne Organteile

¹ Sans les poules à bouillir, sans les abats

Verfügbare Menge, Inlandproduktion und Importe von Geflügelfleisch Quantité disponible, production indigène et importation de viande de volaille

Verkaufsfertiges Fleisch (VFF) in Tonnen ~ Viande prête à la vente (VPV) en tonnes

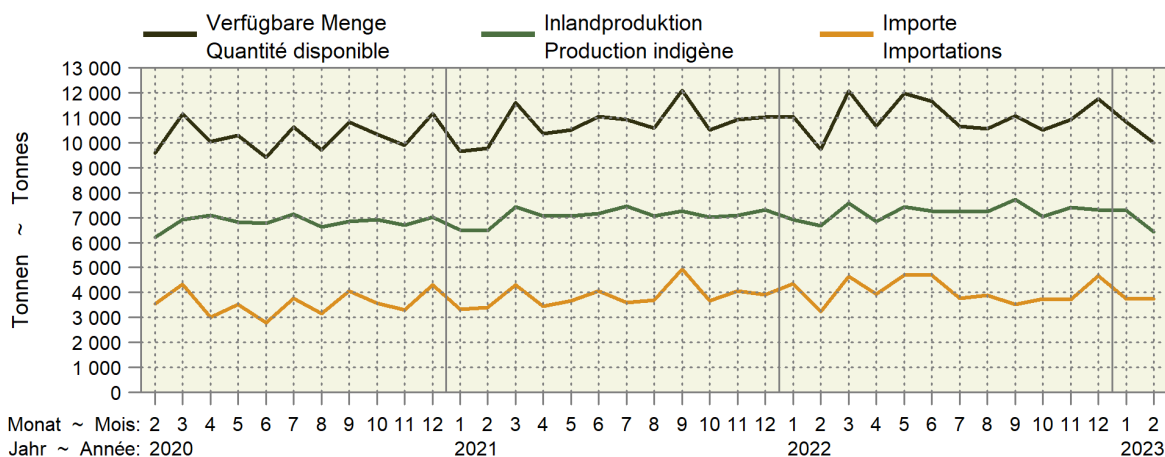

Inlandproduktion und Importe als 12-Monats-Mittel

Production indigène et importations comme moyenne glissante sur 12 mois

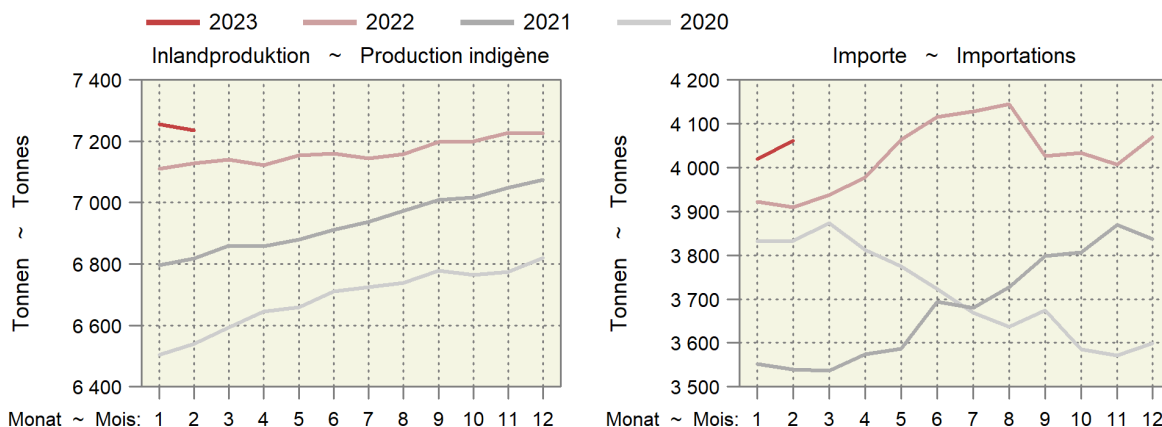

4.11 Produktion und Einfuhr von Eiern Production et importation d'œufs

Position	Einheit Unité	Februar Février			Januar - Februar Janvier - février			Position
		2022	2023	%	2022	2023	%	
Inlandproduktion ¹	1000 St. ~ Pce	90 567	84 718	-6.5	189 296	176 024	-7.0	Production indigène ¹
Einfuhr								Importation
Gesamteinfuhr nach Gewicht								Importation par poids
Schaleneier ²	t	2 127	2 268	6.6	4 052	4 728	16.7	Œufs en coquille ²
Flüssigeier ³	t	626	675	7.9	1 255	1 350	7.5	Œufs liquides ³
Trockeneier ⁴	t	57	37	-34.6	100	96	-4.4	Œufs secs ⁴
Bruteier ⁵	t	225	193	-14.1	498	409	-17.8	Œufs à couvrir ⁵
Zur menschlichen Ernährung, umgerechnet in Stück								Pour l'alimentation humaine, converti en pièces
Schaleneier ⁶	1000 St. ~ Pce	35 279	37 619	6.6	67 215	78 429	16.7	Œufs en coquille ⁶
Flüssigeier ⁷	1000 St. ~ Pce	12 875	13 886	7.9	25 836	27 780	7.5	Œufs liquides ⁷
Trockeneier ⁸	1000 St. ~ Pce	4 553	2 979	-34.6	7 993	7 644	-4.4	Œufs secs ⁸
Total	1000 St. ~ Pce	52 707	54 483	3.4	101 043	113 853	12.7	Total
Verfügbar zur menschlichen Ernährung	1000 St. ~ Pce	143 274	139 201	-2.8	290 339	289 876	-0.2	Disponible pour l'alimentation humaine
Einfuhr von Schaleneiern (ohne Bruteier)								Importations d'œufs en coquille (sans les œufs à couvrir)
Wert franko Grenze	1000 CHF	3 447	5 750	66.8	6 558	11 829	80.4	Valeur franco frontière
Preis franko Grenze	Rp./Ei ~ Ct./œuf	10	15	56.5	10	15	54.6	Prix franco frontière

¹ Schätzung auf der Basis der monatlichen Einstellungen von Junghennen
² Zolltarifnummern: 0407.2110, 2190, 2910, 2990, 9010, 9090
³ Zolltarifnummern: 0408.1910, 1990, 9910, 9990, 3502.1910, 1990
⁴ Zolltarifnummern: 0408.1110, 1190, 9110, 9190, 3502.1110, 1190
⁵ Zolltarifnummern: 0407.1110, 1190, 1910, 1990
⁶ Berechnungsgrundlage: 1kg Schaleneier = 16.6 Eier
⁷ Berechnungsgrundlage: 1kg Flüssigeier ohne Schale = 20.58 Eier
⁸ Berechnungsgrundlage: 1kg Trockeneier ohne Schale = 80 Eier

¹ Estimation sur la base de la mise en poulailler mensuelle de poulettes
² Numéros du tarif douanier : 0407.2110, 2190, 2910, 2990, 9010, 9090
³ Numéros du tarif douanier : 0408.1910, 1990, 9910, 9990, 3502.1910, 1990
⁴ Numéros du tarif douanier : 0408.1110, 1190, 9110, 9190, 3502.1110, 1190
⁵ Numéros du tarif douanier : 0407.1110, 1190, 1910, 1990
⁶ Base de calcul : 1 kg d'œufs en coquille = 16.6 œufs
⁷ Base de calcul : 1 kg d'œufs liquides sans coquille = 20.58 œufs
⁸ Base de calcul : 1 kg d'œufs secs sans coquille = 80 œufs

Agristat; Aviforum; Bundesamt für Zoll und Grenzsicherheit (BAZG)

Agristat; Aviforum; Office fédéral de la douane et de la sécurité des frontières (OFDF)

Importe und Inlandproduktion von Eiern Importation et production indigène d'œufs

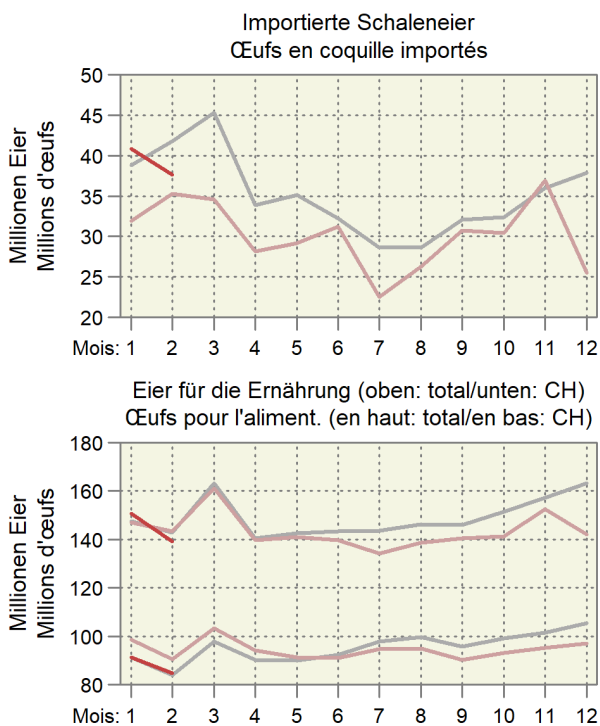
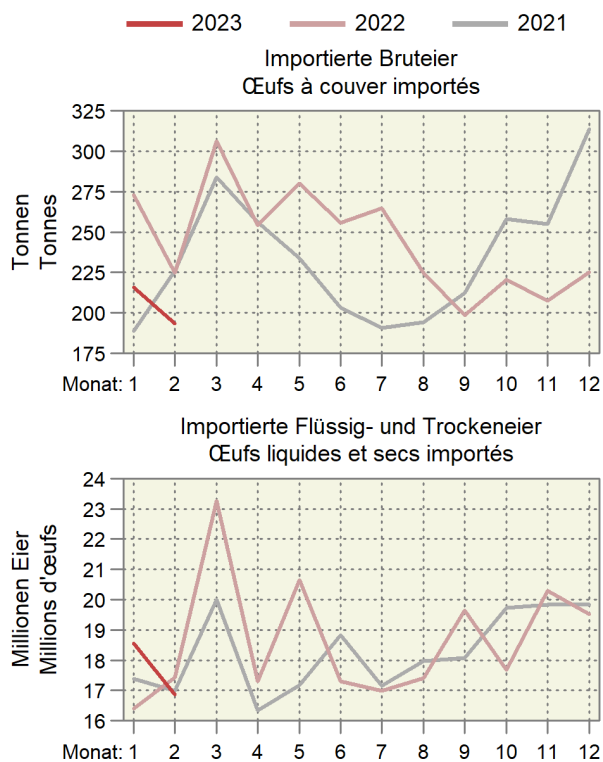

4.12 Produktion von Küken, mutmasslicher Anfall von Junghennen und Pouletfleisch Production de poussins, production estimée de poulettes et de viande de poulet

Monate	Inländische Hennenkükenproduktion und Einfuhr ¹ , Stück				Inländische Mastkükenproduktion und Einfuhr ¹ , Stück			
Mois	Production indigène de poussins de poules pondeuses et importation ¹ , pièces				Production indigène de poussins de type chair et importation ¹ , pièces			
	2021	2022	2023	%	2021	2022	2023	%
Januar	490 654	493 924	414 495	-16.1	6 646 491	6 988 977	6 908 644	-1.1
Februar	326 961	327 015	303 855	-7.1	6 245 643	6 341 690	5 785 631	-8.8
März	313 914	303 934			7 006 733	6 950 107		
April	303 186	330 580			6 735 941	6 896 538		
Mai	422 436	420 134			7 096 353	6 960 925		
Juni	472 484	365 139			6 807 120	6 777 975		
Juli	155 411	141 843			6 893 759	6 979 192		
August	127 838	98 943			6 987 238	7 038 412		
September	462 935	427 564			6 710 032	6 572 178		
Oktober	143 680	110 684			6 936 612	6 976 218		
November	61 478	47 624			6 671 224	6 563 621		
Dezember	310 301	365 335			7 039 125	6 836 303		
Jahr	3 591 275	3 432 720			81 776 271	81 882 138		

Monate	Junghennenanfall (-einstellungen) ² , Stück				Poulets ³ , Tonnen			
Mois	Production de poulettes (mise en poullaier) ² , pièces				Poulets ³ , tonnes			
	2021	2022	2023	%	2021	2022	2023	%
Janvier	122 605	124 003	95 975	-22.6	8 011	8 622	8 427	-2.3
Février	462 409	449 047	414 737	-7.6	8 329	8 822	8 644	-2.0
Mars	166 675	139 369	107 364	-23.0	8 108	8 383	7 983	-4.8
Avril	68 399	59 633	46 195	-22.5	8 334	8 359		
Mai	316 267	300 992	354 375	17.7	8 642	8 708		
Juin	475 934	479 106	402 061	-16.1	8 699	8 715		
Juillet	317 152	317 205	294 739	-7.1	8 744	8 640		
Août	304 496	294 816			8 616	8 652		
Septembre	294 090	320 662			8 729	8 815		
Octobre	409 763	407 530			8 614	8 559		
Novembre	458 309	354 185			8 582	8 520		
Décembre	150 748	137 588			8 558	8 515		
Année	3 546 847	3 384 137			101 966	103 310		

¹ Die Wochenmeldungen werden jeweils anhand der Zahl der Wochentage auf die Monate aufgeteilt

² Annahme: Abgang von 3 % der Küken bis zum Legebeginn nach rund 5 Monaten

³ Annahmen: Abgang von 2.5 % der Küken bis zur Schlachtreife nach rund 45 Tagen, durchschnittliches Schlachtgewicht von 1.29 kg

¹ Les indications des rapports hebdomadaires sont réparties sur les mois en fonction du nombre des jours de chaque semaine et leur appartenance aux mois respectifs

² Supposition : Mortalité de 3 % des poussins entre la naissance et le début de la ponte environ 5 mois plus tard

³ Suppositions : Mortalité de 2.5 % jusqu'à la fin de la période d'engraisement après 45 jours, poids mort moyen de 1.29 kg

4.13 Fleischkonsum 2021 und 2022**Consommation de viande 2021 et 2022**

In Tonnen verkaufsfertiges Fleisch ~ En tonnes de viande prête à la vente

Kategorie	Inland- produktion	Importe	Exporte	Konsum von verkaufsfertigem Fleisch		Inlandanteil, %	Catégorie
	Production indigène	Importations	Exportations	Consommation de viande prête à la vente		Part indigène, %	
				Total	kg pro Kopf		
				kg par habitant			
2022							
Fleisch der Rindergattung	98 835	23 831	5 508	117 158	13.15	84.4	Viande de bovin
Rindfleisch	80 244	23 065	5 507	97 802	10.98	82.0	Viande de bœuf
Kalbfleisch	18 590	767	1	19 356	2.17	96.0	Viande de veau
Schweinefleisch	177 769	11 690	4 488	184 400	20.70	96.4	Viande de porc
Schaf- und Lammfleisch	3 748	5 193	1	8 939	1.00	41.9	Viande de mouton/agneau
Ziegenfleisch	445	217	-	662	0.07	67.2	Viande de chèvre
Pferdefleisch	154	1 956	-	2 109	0.24	7.3	Viande de cheval
Fleisch von Schlachttieren	280 949	42 886	9 997	313 268	35.16	89.7	Total de la viande d'animaux de boucherie
Geflügelfleisch	88 596	48 162	3 191	133 567	14.99	66.3	Viande de volaille
Kaninchenfleisch	483	664	-	1 147	0.13	42.1	Viande de lapin
Wild	1 637	2 646	23	4 260	0.48	38.4	Gibier
Total Fleisch	371 665	94 358	13 211	452 241	50.76	82.2	Viande, total
Fische und Krustentiere ¹	2 020	77 196	206	79 010	8.87	2.6	Poissons et crustacés ¹
2021							
Fleisch der Rindergattung	100 091	27 526	6 203	121 415	13.80	82.4	Viande de bovin
Rindfleisch	81 035	26 853	6 200	101 689	11.56	79.7	Viande de bœuf
Kalbfleisch	19 056	673	3	19 726	2.24	96.6	Viande de veau
Schweinefleisch	175 665	14 223	3 189	186 700	21.22	94.1	Viande de porc
Schaf- und Lammfleisch	3 863	5 658	1	9 520	1.08	40.6	Viande de mouton/agneau
Ziegenfleisch	415	152	-	567	0.06	73.2	Viande de chèvre
Pferdefleisch	192	2 082	3	2 272	0.26	8.5	Viande de cheval
Fleisch von Schlachttieren	280 227	49 641	9 395	320 473	36.42	87.4	Total de la viande d'animaux de boucherie
Geflügelfleisch	86 806	45 296	2 040	130 062	14.78	66.7	Viande de volaille
Kaninchenfleisch	521	745	4	1 262	0.14	41.3	Viande de lapin
Wild	1 562	2 691	16	4 237	0.48	36.9	Gibier
Total Fleisch	369 116	98 374	11 455	456 034	51.82	80.9	Viande, total
Fische und Krustentiere ¹	1 860	76 198	209	77 849	8.85	2.4	Poissons et crustacés ¹
Veränderung 2022/2021 in Prozent ~ Variation 2022/2021 en pour cent							
Fleisch der Rindergattung	-1.3	-13.4	-11.2	-3.5	-4.7	2.4	Viande de bovin
Rindfleisch	-1.0	-14.1	-11.2	-3.8	-5.0	2.9	Viande de bœuf
Kalbfleisch	-2.4	13.9	-72.5	-1.9	-3.0	-0.6	Viande de veau
Schweinefleisch	1.2	-17.8	40.7	-1.2	-2.5	2.4	Viande de porc
Schaf- und Lammfleisch	-3.0	-8.2	23.4	-6.1	-7.1	3.3	Viande de mouton/agneau
Ziegenfleisch	7.2	42.6	...	16.7	23.8	-8.1	Viande de chèvre
Pferdefleisch	-19.9	-6.1	...	-7.2	-8.9	-14.3	Viande de cheval
Fleisch von Schlachttieren	0.3	-13.6	6.4	-2.2	-3.5	2.6	Total de la viande d'animaux de boucherie
Geflügelfleisch	2.1	6.3	56.4	2.7	1.4	-0.6	Viande de volaille
Kaninchenfleisch	-7.3	-10.9	...	-9.1	-8.1	2.0	Viande de lapin
Wild	4.8	-1.7	46.6	0.5	-0.4	4.1	Gibier
Total Fleisch	0.7	-4.1	15.3	-0.8	-2.1	1.6	Viande, total
Fische und Krustentiere ¹	8.6	1.3	-1.7	1.5	0.2	6.5	Poissons et crustacés ¹

¹ Inlandproduktion in Tonnen Lebendgewicht¹ Production indigène en tonnes de poids viv

Proviande

Proviande

4.14 Fleischkonsum in Privathaushaltungen Consommation de viande dans les ménages privés

Kategorie	Menge (t) ~ Quantité (t)			Preise (CHF/kg) ~ Prix (CHF/kg)			Catégorie
	2021	2022	%	2021	2022	%	
Rind	32 039	27 670	-13.6	26.25	26.68	1.7	Bœuf
Kalb	3 941	3 100	-21.3	42.61	44.58	4.6	Veau
Schwein	29 429	26 107	-11.3	18.99	18.94	-0.3	Porc
Lamm	3 034	2 626	-13.5	39.22	39.75	1.4	Agneau
Pferd	671	755	12.6	33.28	31.60	-5.0	Cheval
Wild	945	889	-5.9	28.85	30.19	4.7	Gibier
Geflügel	62 736	57 933	-7.7	15.70	16.18	3.0	Volaille
Wurstwaren	45 886	42 595	-7.2	16.36	16.14	-1.4	Saucisses
Charcuterie	51 154	47 306	-7.5	28.76	28.47	-1.0	Charcuterie
Konserven	2 587	2 451	-5.3	11.43	11.63	1.7	Conserves
Total	242 798	220 905	-9.0	21.21	21.21	0.0	Total
Fisch inkl. Konserven	38 135	33 528	-12.1	24.17	24.68	2.1	Poisson, conserves inclus

Nielsen Switzerland

Nielsen Switzerland

5. Aussenhandel ~ Commerce extérieur

Die Käseexporte lagen auch im Februar unter der Vorjahresmenge, dieses Mal um 10,1% (Tabelle 5.6). Da der durchschnittliche Exportpreis um 10,5% anstieg, sank der Wert der Ausfuhren nur um 0,1%. Auch die Importmenge stagnierte im Februar mit -0,8% gegenüber dem Vorjahr. Die Importpreise stiegen relativ betrachtet mit +14,9% sogar noch deutlicher. Betrachtet man die Exporte der einzelnen Käsesorten, so konnten im Februar nur der Emmentaler AOP und der Tête de Moine AOP mengenmässig deutlich zulegen (Tabelle 5.8). Produktionsmittel wurden mengenmässig im Februar ausser Saatgut (+19%) deutlich weniger importiert als im Vorjahr (Tabelle 5.15). Ausser beim Dünger und bei den Pflanzenschutzmitteln blieben die Preise annähernd stabil. Entsprechend ergaben sich wertmässig Zunahmen nur beim Saatgut (+19,7%) und bei den Maschinen und Geräten (+1,9%).

En février également, les exportations de fromage ont été inférieures à celles de l'année précédente, cette fois de 10,1% (tableau 5.6). Comme le prix moyen à l'exportation a augmenté de 10,5%, la valeur des exportations n'a baissé que de 0,1%. Le volume des importations a quant à lui presque stagné en février, avec -0,8% par rapport à l'année précédente. En valeurs relatives, les prix à l'importation ont connu une hausse encore plus importante (+14,9%). Si l'on considère les exportations des différentes sortes de fromage, seuls l'Emmentaler AOP et la Tête de Moine AOP ont connu une nette augmentation de leur volume exporté en février (tableau 5.8). À la même période, les importations des moyens de production, à l'exception des semences (+19%), ont été nettement inférieures à celles de l'année précédente (tableau 5.15). Les prix sont restés à peu près stables, sauf pour les engrais et les produits phytosanitaires. En conséquence, seuls les semences (+19,7%) et les machines et équipements (+1,9%) ont connu une augmentation de leur valeur.

5.1 Einfuhr von Getreide und Getreideprodukten Importations de céréales et de produits à base de céréales

Zolltarif: Kapitel 10 (Getreide), Auszüge aus Kapitel 11 (Müllereierzeugnisse) und Kapitel 19 (Zubereitungen auf der Grundlage von Getreide, Mehl, Stärke oder Milch, Backwaren)

Tarif douanier : chapitre 10 (céréales), extraits du chapitre 11 (produits de la minoterie) et du chapitre 19 (préparations sur la base de céréales, de farine, d'amidon ou de lait, produits de la boulangerie)

Getreidearten	Februar ~ Février			Januar - Februar ~ Janvier - février			Variétés de céréales
	2022	2023	Veränderung in %	2022	2023	Variation en %	
	Menge in Tonnen ~ Quantité en tonnes						
Hartweizen	3 357	3 249	-3.2	7 295	10 886	49.2	Blé dur
Weichweizen und Mengkorn	35 953	29 637	-17.6	91 654	77 400	-15.6	Blé
Roggen	54	156	...	272	227	-16.5	Seigle
Gerste	5 460	3 911	-28.4	10 966	11 622	6.0	Orge
Hafer	4 074	3 283	-19.4	8 723	6 703	-23.2	Avoine
Mais	16 229	14 326	-11.7	34 923	38 201	9.4	Maïs
Reis	8 049	7 735	-3.9	14 872	14 700	-1.2	Riz
Körnersorghum	0	1	49.7	6	1	-90.7	Sorgho à grains
Buchweizen	16	4	-77.2	41	25	-38.3	Sarrasin
Hirse	91	150	64.3	437	207	-52.8	Millet
Kanariensaat	0	2	...	71	3	-95.8	Alpiste
Triticale	-	-	...	-	53	...	Triticale
Andere Getreide	158	85	-46.4	379	233	-38.3	Autres céréales
Total Getreide	73 441	62 538	-14.8	169 639	160 260	-5.5	Céréales, total
Getreidemehl	1 685	1 120	-33.5	3 079	2 479	-19.5	Farine de céréales
Grütze, Griess, Pellets	505	863	71.1	1 100	1 579	43.5	Gruau, semoule, pellets
Getreidekörner, bearbeitet; Getreidekeime	1 251	982	-21.5	2 597	2 216	-14.7	Grains, travaillés ; germes de céréales
Malz	6 243	7 100	13.7	12 060	13 878	15.1	Malt
Getreidestärke	2 369	1 964	-17.1	4 602	4 057	-11.8	Amidons de céréales
Total Müllereierzeugnisse, Malz und Stärke	12 052	12 029	-0.2	23 438	24 209	3.3	Produits de la minoterie, malt et amidon, total
Teigwaren	5 823	5 686	-2.4	11 073	11 172	0.9	Pâtes alimentaires
Biskuits, Waffeln	1 811	1 997	10.3	3 459	3 645	5.4	Biscuits, gaufres
Brot, gewönl. Backwaren	891	884	-0.8	1 876	1 814	-3.3	Pain la boulangerie ordinaire
Back- und Konditoreiwaren	9 510	8 974	-5.6	18 479	18 350	-0.7	Prod. de la boulang., pâtiss. et biscuiterie
Andere Zubereitungen	5 657	4 992	-11.8	10 796	10 021	-7.2	Autres préparations
Total verarbeit. Nahrungs- mittel auf Getreidebasis	23 693	22 533	-4.9	45 682	45 002	-1.5	Préparations sur la base de céréales, total
	Wert in tausend CHF, franco Grenze, unverzollt - Valeur en milliers de CHF, franco frontière, non dédouanée						
Hartweizen	1 430	1 685	17.9	2 905	6 974	...	Blé dur
Weichweizen und Mengkorn	11 418	10 867	-4.8	31 558	28 515	-9.6	Blé
Roggen	47	87	84.6	134	129	-3.7	Seigle
Gerste	1 765	1 369	-22.4	3 465	4 038	16.5	Orge
Hafer	1 455	1 327	-8.8	2 961	2 640	-10.8	Avoine
Mais	7 322	7 975	8.9	13 805	17 783	28.8	Maïs
Reis	7 232	8 125	12.3	13 365	15 063	12.7	Riz
Körnersorghum	3	5	61.7	17	5	-70.0	Sorgho à grains
Buchweizen	56	8	-86.4	97	53	-45.4	Sarrasin
Hirse	72	126	75.6	316	181	-42.9	Millet
Kanariensaat	1	3	...	62	3	-94.5	Alpiste
Triticale	-	-	...	-	17	...	Triticale
Andere Getreide	646	192	-70.3	1 637	486	-70.3	Autres céréales
Total Getreide	31 447	31 769	1.0	70 322	75 886	7.9	Céréales, total
Getreidemehl	1 349	1 010	-25.2	2 450	2 238	-8.7	Farine de céréales
Grütze, Griess, Pellets	422	743	76.4	923	1 352	46.5	Gruau, semoule, pellets
Getreidekörner, bearbeitet; Getreidekeime	991	1 039	4.8	2 090	2 332	11.6	Grains, travaillés ; germes de céréales
Malz	3 085	4 870	57.9	5 724	9 352	63.4	Malt
Getreidestärke	3 357	3 692	10.0	6 103	7 051	15.5	Amidons de céréales
Total Müllereierzeugnisse, Malz und Stärke	9 204	11 354	23.4	17 289	22 324	29.1	Produits de la minoterie, malt et amidon, total
Teigwaren	14 328	15 403	7.5	28 416	30 166	6.2	Pâtes alimentaires
Biskuits, Waffeln	8 577	10 446	21.8	15 875	18 705	17.8	Biscuits, gaufres
Brot, gewönl. Backwaren	1 455	1 549	6.5	3 030	3 197	5.5	Pain, boulangerie ordinaire
Back- und Konditoreiwaren	33 583	37 463	11.6	65 852	75 562	14.7	Prod. de la boulang., pâtiss. et biscuiterie
Andere Zubereitungen	18 457	19 322	4.7	35 235	38 322	8.8	Autres préparations
Total verarbeit. Nahrungs- mittel auf Getreidebasis	76 400	84 183	10.2	148 408	165 953	11.8	Préparations sur la base de céréales, total

5.2 Einfuhr von Gemüse Importations de légumes

Einfuhrmenge in Tonnen; Zolltarif: Kapitel 7
Quantité d'importation en tonnes ; tarif douanier : chapitre 7

Gemüsearten	Februar ~ Février			Januar - Februar ~ Janvier - février			Variétés de légumes
	2022	2023	Veränderung in %	2022	2023	Variation en %	
Salate	5 345	4 968	-7.1	10 754	10 619	-1.3	Salades
Chicorée Witloof	83	115	38.5	192	249	29.6	Chicorée Witloof
Cicorino	104	59	-43.4	142	115	-19.5	Cicorino
Eichenlaub	239	253	5.7	535	535	-0.2	Feuilles de chêne
Eisbergsalate	2 100	1 946	-7.4	4 332	4 236	-2.2	Laitue iceberg
Endivien	1 049	1 029	-1.9	2 116	2 170	2.5	Chicorée
Kopfsalate	855	713	-16.6	1 798	1 604	-10.8	Laitue pommée
Nüsslisalat	34	90	...	97	151	56.5	Rampon
Übrige	881	764	-13.3	1 543	1 560	1.1	Autres
Tomaten	5 022	4 755	-5.3	10 432	10 149	-2.7	Tomates
Kohl Gemüse	5 044	4 395	-12.9	10 839	9 658	-10.9	Choux
Blumenkohl	3 172	3 009	-5.1	6 990	6 697	-4.2	Chou-fleur
Broccoli	-	-	...	-	-	...	Broccoli
Übrige	1 873	1 386	-26.0	3 850	2 961	-23.1	Autres
Wurzel- und Knollengemüse	1 959	1 822	-7.0	3 747	3 607	-3.7	Légumes-racines et -tubercules
Fenchel	905	1 063	17.4	1 915	2 125	10.9	Fenouil
Radieschen	93	97	4.1	225	230	2.2	Radis
Sellerie	482	436	-9.6	919	831	-9.6	Céleri
Übrige	479	226	-52.8	688	422	-38.7	Autres
Zwiebeln	698	942	35.0	1 433	1 808	26.2	Oignons
Lauch	884	394	-55.4	1 553	873	-43.8	Poireau
Karotten	104	96	-7.6	201	216	7.2	Carottes
Gurken	2 293	2 337	1.9	4 769	4 847	1.6	Concombres
Küchenkräuter	189	189	-0.2	368	385	4.5	Herbes potagères
Petersilie	162	161	-0.6	322	334	3.4	Persil
Übrige	27	28	2.3	46	51	12.4	Autres
Zucchini	-	-	...	-	-	...	Courgettes
Hülsenfrüchte	446	410	-8.1	943	916	-2.9	Légumineuses
Andere Gemüse	8 210	7 429	-9.5	16 163	15 339	-5.1	Autres légumes
Total frisches Gemüse	30 194	27 738	-8.1	61 204	58 417	-4.6	Légumes frais, total
Kartoffeln ¹	11 507	6 253	-45.7	21 926	11 611	-47.0	Pommes de terre ¹
Pilze, frisch oder gekühlt	413	445	7.9	848	893	5.3	Champignons, frais ou réfrigérés
Gemüse ² , gefroren	1 247	1 130	-9.3	2 431	2 387	-1.8	Légumes ² , congelés
Gemüse ² , vorläufig haltbar gemacht	199	249	25.4	289	374	29.5	Légumes ² , conservés provisoirement
Gemüse ² , getrocknet	211	247	16.6	528	558	5.7	Légumes ² , séchés
Hülsenfrüchte, getrocknet	3 167	2 337	-26.2	6 197	4 818	-22.2	Légumineuses, sèches
Maniok, Süsskartoffeln u.ä.	572	651	13.7	1 163	1 218	4.7	Manioc, patates douces et autres
Pflanzkartoffeln, Setz Zwiebeln	2 021	2 423	19.9	3 746	4 644	24.0	Plants de pomme de terre, petits oignons à planter
Total Kapitel 7	49 531	41 472	-16.3	98 331	84 920	-13.6	Chapitre 7, total

¹ Ohne Pflanzkartoffeln

² Inklusive Pilze und Kartoffeln

¹ Sans plants de pomme de terre

² Y compris champignons et pommes de terre

./.

Importe von Frischgemüse nach Monat, Menge Importation de légumes frais par mois, quantité

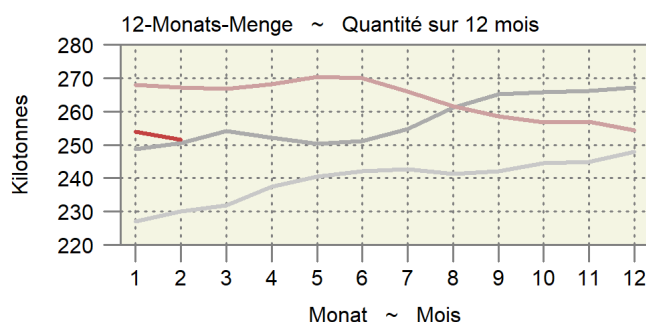
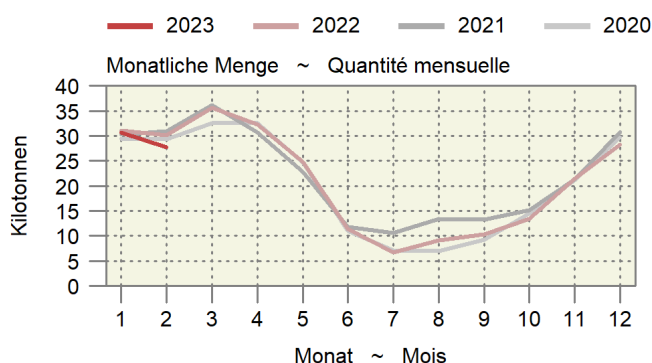

5.2 Einfuhr von Gemüse Importations de légumes

Fortsetzung
Suite

Einfuhrwert in tausend CHF, franko Grenze, unverzollt; Zolltarif: Kapitel 7
Valeur d'importation en milliers de CHF, franco frontière, non dédouanée ; tarif douanier : chapitre 7

Gemüsearten	Februar ~ Février			Januar - Februar ~ Janvier - février			Variétés de légumes
	2022	2023	Veränderung in %	2022	2023	Variation en %	
Salate	9 840	10 940	11.2	20 258	21 487	6.1	Salades
Chicorée Witloof	320	472	47.5	752	1 027	36.6	Chicorée Witloof
Cicorino	259	170	-34.2	407	364	-10.6	Cicorino
Eichenlaub	746	759	1.8	1 660	1 497	-9.8	Feuilles de chêne
Eisbergsalate	3 379	4 174	23.5	6 958	7 742	11.3	Laitue iceberg
Endivien	1 497	1 543	3.1	3 029	3 213	6.1	Chicorée
Kopfsalate	1 635	1 451	-11.3	3 458	3 081	-10.9	Laitue pommée
Nüsslisalat	143	519	...	465	833	79.1	Rampon
Übrige	1 862	1 852	-0.6	3 531	3 731	5.7	Autres
Tomaten	12 621	13 993	10.9	25 122	26 117	4.0	Tomates
Kohlgemüse	8 633	9 479	9.8	18 507	19 651	6.2	Choux
Blumenkohl	6 082	7 220	18.7	13 338	14 881	11.6	Chou-fleur
Broccoli	-	-	...	-	-	...	Broccoli
Übrige	2 551	2 259	-11.4	5 169	4 770	-7.7	Autres
Wurzel- und Knollengemüse	3 309	2 806	-15.2	6 602	5 465	-17.2	Légumes-racines et -tubercules
Fenchel	2 016	1 589	-21.2	4 177	3 162	-24.3	Fenouil
Radieschen	194	253	30.1	434	515	18.6	Radis
Sellerie	663	586	-11.6	1 279	1 122	-12.3	Céleri
Übrige	435	378	-13.1	711	665	-6.5	Autres
Zwiebeln	1 469	1 755	19.5	2 809	3 170	12.8	Oignons
Lauch	1 150	554	-51.8	2 008	1 248	-37.8	Poireau
Karotten	356	326	-8.3	618	723	16.9	Carottes
Gurken	5 162	6 048	17.2	9 802	11 061	12.8	Concombres
Küchenkräuter	819	749	-8.6	1 551	1 480	-4.6	Herbes potagères
Petersilie	580	474	-18.3	1 150	976	-15.1	Persil
Übrige	239	275	15.1	401	503	25.4	Autres
Zucchini	-	-	...	-	-	...	Courgettes
Hülsenfrüchte	1 603	1 571	-2.0	3 281	3 380	3.0	Légumineuses
Andere Gemüse	22 656	24 140	6.6	42 598	43 460	2.0	Autres légumes
Total frisches Gemüse	67 618	72 363	7.0	133 157	137 241	3.1	Légumes frais, total
Kartoffeln ¹	4 728	3 200	-32.3	8 971	5 758	-35.8	Pommes de terre ¹
Pilze, frisch oder gekühlt	2 517	3 074	22.1	5 222	6 152	17.8	Champignons, frais ou réfrigérés
Gemüse ² , gefroren	2 441	2 465	1.0	4 570	5 111	11.8	Légumes ² , congelés
Gemüse ² , vorläufig haltbar gemacht	519	644	24.2	864	1 128	30.4	Légumes ² , conservés provisoirement
Gemüse ² , getrocknet	2 696	2 853	5.9	6 229	6 162	-1.1	Légumes ² , séchés
Hülsenfrüchte, getrocknet	3 045	2 020	-33.7	6 099	4 603	-24.5	Légumineuses, sèches
Maniok, Süsskartoffeln u.ä.	778	945	21.5	1 612	1 740	8.0	Manioc, patates douces et autres
Pflanzkartoffeln, Setz Zwiebeln	1 375	1 689	22.8	2 526	3 334	32.0	Plants de pomme de terre, petits oignons à planter
Total Kapitel 7	85 716	89 253	4.1	169 249	171 228	1.2	Chapitre 7, total

¹ Ohne Pflanzkartoffeln

² Inklusive Pilze und Kartoffeln

¹ Sans plants de pomme de terre

² Y compris champignons et pommes de terre

5.3 Einfuhr von Früchten und Nüssen Importations de fruits et de noix

Einfuhrmenge in Tonnen; Zolltarif: Kapitel 8
Quantité d'importation en tonnes ; tarif douanier : chapitre 8

Zoll- Unterkapitel	Fruchtarten	Februar ~ Février			Januar - Februar ~ Janvier - février			Variétés de fruits
		2022	2023	Veränderung in %	2022	2023	Variation en %	
801	Kokos-, Para- und Cashewnüsse	358	337	-5.9	866	778	-10.2	Noix de coco, noix du Brésil et noix du cajou
802	Anderer Nüsse und Schalenfrüchte	2 521	2 262	-10.3	5 043	4 620	-8.4	Autres noix et fruits à écales
803	Bananen	8 086	8 283	2.4	16 196	16 359	1.0	Bananen
804	Datteln, Feigen, Ananas, Avocados und Mangos	4 652	4 714	1.3	9 686	9 735	0.5	Dattes, figues, ananas, avocats et mangues
805	Zitrusfrüchte	16 749	17 507	4.5	38 607	39 054	1.2	Agrumes
806	Weintrauben	1 177	1 302	10.6	2 466	2 565	4.0	Raisins
	Tafeltrauben	933	972	4.2	1 845	1 896	2.8	Raisin de table
	Trauben für Wein	-	-	...	-	0	...	Raisin à vin
	Getrocknete Trauben	244	330	35.4	621	668	7.7	Raisin sec
807	Melonen und Papaya	551	551	0.1	1 035	1 018	-1.7	Melon et papaye
808	Äpfel, Birnen und Quitten, frisch	1 603	850	-47.0	2 726	1 362	-50.1	Pommes, piores et coings, frais
	Äpfel	498	254	-48.9	1 080	517	-52.1	Pommes
	Birnen und Quitten	1 105	596	-46.1	1 647	845	-48.7	Piores et coings
	Mostobst	-	-	...	-	-	...	Fruits à cidre
809	Steinobst, frisch	185	179	-3.2	280	285	1.8	Fruits à noyau, frais
	Aprikosen	0	0	...	0	2	...	Apricots
	Kirschen	1	26	...	1	27	...	Cerises
	Pfirsiche, Nektarinen etc.	36	49	37.5	37	52	39.2	Pêches, nectarines etc.
	Zwetschgen, Pflaumen etc.	149	104	-30.4	242	205	-15.3	Pruneaux, prunes etc.
810	Anderer Früchte, frisch	3 992	3 327	-16.6	7 865	6 401	-18.6	Autres fruits, frais
	Erdbeeren	1 468	1 104	-24.7	1 804	1 499	-17.0	Fraises
	Himbeeren	406	289	-28.7	664	539	-18.9	Framboises
	Beeren a.n.g.	516	576	11.7	993	1 098	10.6	Baies n.d.a.
	Kiwis	1 009	930	-7.8	2 259	2 073	-8.3	Kiwis
	Früchte a.n.g.	310	295	-4.8	769	637	-17.2	Fruits n.d.a.
	Tropische Früchte a.n.g.	284	133	-53.3	1 375	555	-59.6	Fruits tropicaux n.d.a.
811	Früchte, gefroren	1 887	1 830	-3.0	3 970	4 187	5.5	Fruits, congelés
812	Früchte, vorkonserviert	22	17	-23.4	54	31	-43.0	Fruits, conservés provisoirement
813	Früchte und Schalenfrüchte, getrocknet	255	359	41.1	592	749	26.5	Fruits, séchés
814	Schalen von Zitrusfrüchten oder Melonen	7	41	...	52	94	80.2	Écorces d'agrumes ou de melons
Total		42 044	41 561	-1.1	89 439	87 238	-2.5	Total

./.

Importe von Früchten nach Monat, Menge Importation de fruits par mois, quantité

Zollkapitel 8 ohne Nüsse; am rechten Rand wird die letzte 12-Monats-Menge und die Entwicklung angegeben.
Chapitre douanier 8 à l'exception des noix ; dans la marge droite, la dernière quantité sur 12 mois est indiquée.

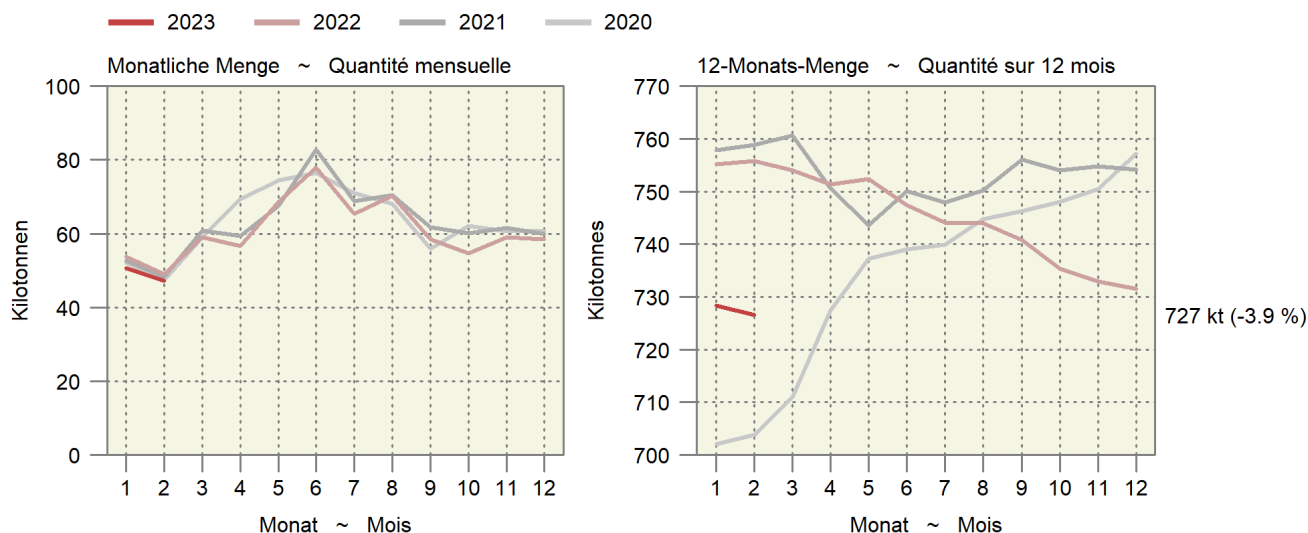

5.3 Einfuhr von Früchten und Nüssen Importations de fruits et de noix

Fortsetzung
Suite

Einfuhrwert in tausend CHF, franko Grenze, unverzollt; Zolltarif: Kapitel 8
Valeur d'importation en milliers de CHF, franco frontière, non dédouanée ; tarif douanier : chapitre 8

Zoll- Unterkapitel	Fruchtarten	Februar ~ Février			Januar - Februar ~ Janvier - février			Variétés de fruits
		2022	2023	Veränderung in %	2022	2023	Variation en %	
Sous-chapitre douanier								
801	Kokos-, Para- und Cashewnüsse	2 433	2 478	1.8	5 777	5 123	-11.3	Noix de coco, noix du brésil et noix du cajou
802	Andere Nüsse und Schalenfrüchte	16 485	13 557	-17.8	32 980	28 339	-14.1	Autres noix et fruits à écales
803	Bananen	8 680	9 138	5.3	17 080	17 741	3.9	Bananen
804	Datteln, Feigen, Ananas, Avocados und Mangos	11 921	13 415	12.5	25 222	27 375	8.5	Dattes, figues, ananas, avocats et mangues
805	Zitrusfrüchte	23 139	25 270	9.2	52 708	56 761	7.7	Agrumes
806	Weintrauben	3 490	3 862	10.6	7 212	7 536	4.5	Raisins
	Tafeltrauben	2 914	3 077	5.6	5 795	6 025	4.0	Raisin de table
	Trauben für Wein	-	-	...	-	0	...	Raisin à vin
	Getrocknete Trauben	576	785	36.3	1 417	1 512	6.7	Raisin sec
807	Melonen und Papaya	1 181	1 237	4.7	2 155	2 234	3.6	Melon et papaye
808	Äpfel, Birnen und Quitten, frisch	2 131	1 109	-48.0	3 381	1 762	-47.9	Pommes, poires et coings, frais
	Äpfel	631	368	-41.7	1 249	739	-40.8	Pommes
	Birnen und Quitten	1 500	741	-50.6	2 132	1 023	-52.0	Poires et coings
	Mostobst	-	-	...	-	-	...	Fruits à cidre
809	Steinobst, frisch	430	405	-5.9	639	625	-2.2	Fruits à noyau , frais
	Aprikosen	0	1	...	1	9	...	Apricots
	Kirschen	8	24	...	18	38	...	Cerises
	Pfirsiche, Nektarinen etc.	112	155	38.5	115	168	46.3	Pêches, nectarines etc.
	Zwetschgen, Pflaumen etc.	310	224	-27.6	505	411	-18.7	Pruneaux, prunes etc.
810	Andere Früchte, frisch	20 899	18 445	-11.7	37 700	33 495	-11.2	Autres fruits, frais
	Erdbeeren	6 222	5 496	-11.7	8 256	7 672	-7.1	Fraises
	Himbeeren	4 489	3 222	-28.2	7 293	5 610	-23.1	Framboises
	Beeren a.n.g.	4 690	5 169	10.2	8 810	9 371	6.4	Baies n.d.a.
	Kiwis	3 256	2 673	-17.9	7 173	6 095	-15.0	Kiwis
	Früchte a.n.g.	1 034	1 097	6.0	2 323	2 237	-3.7	Fruits n.d.a.
	Tropische Früchte a.n.g.	1 207	787	-34.8	3 845	2 509	-34.7	Fruits tropicaux n.d.a.
811	Früchte, gefroren	6 117	6 161	0.7	12 586	14 368	14.2	Fruits, congelés
812	Früchte, vorkonserviert	48	35	-28.2	127	66	-48.1	Fruits, conservés provisoirement
813	Früchte und Schalenfrüchte, getrocknet	2 261	3 271	44.7	4 682	6 474	38.3	Fruits, séchés
814	Schalen von Zitrusfrüchten oder Melonen	93	46	-50.7	184	140	-23.9	Écorces d'agrumes ou de melons
	Total	99 308	98 427	-0.9	202 433	202 039	-0.2	Total

Bundesamt für Zoll und Grenzsicherheit (BAZG)

Office fédéral de la douane et de la sécurité des frontières (OFDF)

5.4 Einfuhr von Gemüse-, Fruchtzubereitungen und Getränken Importations de préparations de légumes, de préparations de fruits et de boissons

Zolltarif: Kapitel 20 (Zubereitungen von Gemüse, Früchten oder anderen Pflanzenteilen), Kapitel 22 (Getränke, alkoholische Flüssigkeiten und Essig)
Tarif douanier : chapitre 20 (préparations de légumes, de fruits ou d'autres parties de plantes), chapitre 22 (boissons, liquides alcooliques et vinaigres)

Produkte	Februar ~ Février			Januar - Februar ~ Janvier - février			Produits
	2022	2023	Veränderung in %	2022	2023	Variation en %	
Menge in Tonnen ~ Quantité en tonnes							
Gemüse-/Fruchtzubereitungen							Préparations de légumes et de fruits
Zubereitungen in Essig	901	922	2.4	1 986	2 008	1.1	Préparations au vinaigre
Tomaten, Tomatenpüree	4 320	3 231	-25.2	9 161	7 017	-23.4	Tomates, concentrés de tomates
Pilze, konserviert	128	284	...	427	568	33.0	Champignons, conservés
Gemüse, konserviert	3 451	3 106	-10.0	7 109	6 265	-11.9	Légumes, conservés
Gemüse und Früchte, mit Zucker konserviert	81	47	-41.9	161	115	-28.6	Légumes et fruits, confits au sucre
Konfitüren, Fruchtgelees usw.	946	952	0.6	1 840	1 959	6.5	Confitures, gelées, etc.
Früchte und andere Pflanzenteile, konserviert	2 846	2 851	0.2	6 019	5 683	-5.6	Fruits et autres parties de plantes, conservés
Getränke							Boissons
Fruchtsäfte	6 555	5 424	-17.3	13 001	11 003	-15.4	Jus de fruits
Apfel-/Birnen-saft	159	196	23.2	628	330	-47.5	Jus de pomme/poire
Traubensaft	300	84	-72.1	535	376	-29.7	Jus de raisin
Orangensaft	2 854	2 401	-15.9	5 489	5 019	-8.6	Jus d'orange
Gemüsesaft	828	635	-23.3	1 368	1 029	-24.8	Jus de légumes
Anderer Fruchtsäfte und Mischungen	1 974	1 923	-2.6	4 350	3 922	-9.8	Autres jus de fruits, mélanges
Frucht- und Gemüsesäfte, verdünnt	441	187	-57.7	631	326	-48.3	Jus de fruits ou de légumes, dilués
Wasser, Mineralwasser	39 967	43 564	9.0	80 059	86 377	7.9	Eaux, eaux minérales
Anderer nicht alkoholische Getränke	24 817	25 228	1.7	47 576	49 170	3.4	Autres boissons non alcooliques
Bier	8 078	7 665	-5.1	14 551	14 871	2.2	Bière
Wein	15 719	13 828	-12.0	28 633	26 361	-7.9	Vin
Spirituosen	11 371	13 954	22.7	22 052	23 705	7.5	Spiritueux
Speiseessig	1 135	981	-13.6	2 011	1 947	-3.2	Vinaigre
Total	120 315	122 037	1.4	234 587	237 049	1.0	Total
Wert in tausend CHF, franko Grenze, unverzollt ~ Valeur en milliers de CHF, franco frontière, non dédouanée							
Gemüse-/Fruchtzubereitungen							Préparations de légumes et de fruits
Zubereitungen in Essig	2 199	2 291	4.2	4 899	4 946	1.0	Préparations au vinaigre
Tomaten, Tomatenpüree	5 489	5 628	2.5	11 815	12 139	2.7	Tomates, concentrés de tomates
Pilze, konserviert	770	860	11.6	1 796	2 044	13.8	Champignons, conservés
Gemüse, konserviert	9 797	10 817	10.4	20 132	20 244	0.6	Légumes, conservés
Gemüse und Früchte, mit Zucker konserviert	356	249	-30.2	720	502	-30.3	Légumes et fruits, confits au sucre
Konfitüren, Fruchtgelees usw.	3 222	3 399	5.5	6 265	6 981	11.4	Confitures, gelées, etc.
Früchte und andere Pflanzenteile, konserviert	12 844	14 119	9.9	26 409	26 497	0.3	Fruits et autres parties de plantes, conservés
Getränke							Boissons
Fruchtsäfte	12 254	11 066	-9.7	24 821	23 104	-6.9	Jus de fruits
Apfel-/Birnen-saft	172	264	53.4	525	472	-10.2	Jus de pomme/poire
Traubensaft	215	102	-52.7	401	296	-26.1	Jus de raisin
Orangensaft	3 682	3 298	-10.4	7 048	6 905	-2.0	Jus d'orange
Gemüsesaft	994	943	-5.1	1 710	1 668	-2.4	Jus de légumes
Anderer Fruchtsäfte und Mischungen	6 413	6 059	-5.5	13 967	12 992	-7.0	Autres jus de fruits, mélanges
Frucht- und Gemüsesäfte, verdünnt	778	400	-48.6	1 172	771	-34.2	Jus de fruits ou de légumes, dilués
Wasser, Mineralwasser	6 858	7 809	13.9	13 189	15 482	17.4	Eaux, eaux minérales
Anderer nicht alkoholische Getränke	26 730	28 600	7.0	49 525	58 213	17.5	Autres boissons non alcooliques
Bier	8 126	9 195	13.2	15 123	17 163	13.5	Bière
Wein	108 469	99 513	-8.3	194 846	187 339	-3.9	Vin
Spirituosen	31 321	34 934	11.5	58 941	62 842	6.6	Spiritueux
Speiseessig	1 693	1 632	-3.6	4 048	2 830	-30.1	Vinaigre
Total	230 128	230 112	-0.0	432 529	440 326	1.8	Total

5.5 Bilanz des Aussenhandels mit Milchprodukten nach Zollkapitel Balance commerciale des produits laitiers par chapitre douanier

Die Milchprodukte werden nach Gehalt an verwertbarer Energie in Millionen Vollmilchäquivalente (VMA) umgerechnet. Ein VMA entspricht einem kg Kuh-Vollmilch mit einer verwertbaren Energie von 2800 Kilojoule (kJ). Die Milchprodukte werden gemäss der potentiell essbaren Substanz (Konsumentensicht, Methode der Nahrungsmittelbilanz NMB08) berücksichtigt: Bei Halbhart- und Hartkäse wird ein Abzug für die Rinde vorgenommen.

Les produits laitiers sont convertis selon la teneur en énergie métabolisable en millions d'équivalents en lait entier (ELE). Un ELE correspond à un kg de lait de vache entier avec une énergie métabolisable de 2800 kilojoule (kJ). Les produits laitiers sont pris en compte avec leur matière comestible (vue du consommateur, méthode du bilan alimentaire BA08) : Une déduction est appliquée pour la croûte des fromages à pâte mi-dure et pâte dure.

Produkte	Februar ~ Février			Januar - Februar ~ Janvier - février			Produits
	2022	2023	Veränderung in %	2022	2023	Variation en %	
Einfuhr ~ Importations							
Zollkapitel 4 nach Produkten							Chapitre douanier 4 par produits
Konsummilch	2.0	2.0	-0.0	4.4	4.1	-6.4	Lait de consommation
Käse	21.2	20.8	-1.8	40.7	41.6	2.2	Fromage
Frischkäse	6.6	6.6	0.1	12.9	13.4	4.3	Fromage frais
Weichkäse	3.4	3.5	3.5	6.4	6.9	7.6	Fromage à pâte molle
Halbhartkäse	5.4	4.9	-8.4	10.5	9.9	-5.6	Fromage à pâte mi-dure
Hartkäse	5.8	5.8	-1.1	10.9	11.4	4.0	Fromage à pâte dure
Rahm	0.7	0.8	10.4	1.4	1.3	-5.5	Crème
Jogurt	0.6	0.5	-3.5	1.1	1.1	-2.7	Yogourt
Frischmilchprodukte	0.0	0.1	...	0.0	0.1	39.4	Produits laitiers frais
Dauermilchwaren	2.3	2.8	18.6	5.5	7.6	38.5	Conserves de lait
Milchproteinprodukte	0.0	0.0	45.4	0.0	0.0	-13.3	Protéines du lait
Butter	4.9	11.5	...	8.6	23.8	...	Beurre
Total Zollkapitel 4	31.8	38.6	21.2	61.7	79.5	28.8	Chapitre 4, total
Milchprodukte in anderen Zollkapiteln							Produit laitiers en d'autres chapitres
15: Fette und Öle	0.0	0.0	6	0.0	0.0	8.3	15 : Huiles et graisses
17: Zucker und Zuckerwaren	0.2	0.2	11.8	0.3	0.4	33.2	17 : Sucre et sucreries
18: Kakao und Zubereitungen aus Kakao	2.8	2.6	-6.9	5.1	5.2	2.5	18 : Cacao et ses préparations
19: Getreidezubereitungen	6.1	6.3	3.6	12.2	12.3	0.9	19 : Prép. à la base de céréales
20: Gemüse- und Fruchtzubereitungen	0.0	0.0	-14.1	0.1	0.1	-27.6	20 : Prép. à la base de légumes/fruits
21: Verschiedene Lebensmittelzubereitungen	4.0	3.4	-15.0	7.6	6.6	-12.4	21 : Préparation diverses
22: Getränke	0.2	0.2	-0.5	0.3	0.3	4.0	22 : Boissons
Total übrige Zollkapitel	13.3	12.8	-4.2	25.6	25.0	-2.3	Autres chapitres douaniers, total
Total Einfuhr	45.1	51.3	13.7	87.3	104.5	19.7	Importations, total
Ausfuhr ~ Exportations							
Zollkapitel 4 nach Produkten							Chapitre douanier 4 par produits
Konsummilch	0.1	0.1	-24.3	0.3	0.2	-26.9	Lait de consommation
Käse	27.7	24.7	-10.9	52.7	47.6	-9.8	Fromage
Frischkäse	3.0	2.7	-7.7	5.7	5.6	-1.0	Fromage frais
Weichkäse	0.1	0.1	-2.3	0.3	0.2	-11.5	Fromage à pâte molle
Halbhartkäse	7.6	7.2	-4.7	14.1	14.2	0.3	Fromage à pâte mi-dure
Hartkäse	17.0	14.6	-14.2	32.6	27.5	-15.6	Fromage à pâte dure
Rahm	0.6	0.7	9.7	1.1	1.4	21.8	Crème
Jogurt	0.3	0.2	-25.9	0.6	0.5	-10.5	Yogourt
Frischmilchprodukte	1.1	1.0	-9.5	2.3	2.0	-13.2	Produits laitiers frais
Dauermilchwaren	2.7	5.1	89.4	3.4	7.9	...	Conserves de lait
Milchproteinprodukte	0.2	0.0	-74.8	0.4	0.0	-88.8	Protéines du lait
Butter	0.1	0.1	7.7	0.3	0.2	-33.3	Beurre
Total Zollkapitel 4	32.8	31.9	-2.6	61.1	59.8	-2.1	Chapitre 4, total
Milchprodukte in anderen Zollkapiteln							Produit laitiers en d'autres chapitres
15: Fette und Öle	-	-	...	-	-	...	15 : Huiles et graisses
17: Zucker und Zuckerwaren	1.2	1.6	29.3	2.7	3.0	11.1	17 : Sucre et sucreries
18: Kakao und Zubereitungen aus Kakao	11.4	10.8	-5.1	20.8	20.9	0.5	18 : Cacao et ses préparations
19: Getreidezubereitungen	12.5	11.1	-11.1	25.7	23.8	-7.4	19 : Prép. à la base de céréales
20: Gemüse- und Fruchtzubereitungen	0.0	0.0	-57.9	0.0	0.0	-60.4	20 : Prép. à la base de légumes/fruits
21: Verschiedene Lebensmittelzubereitungen	2.5	2.9	16.9	5.4	5.8	6.1	21 : Préparation diverses
22: Getränke	1.9	1.7	-12.1	3.9	3.5	-9.6	22 : Boissons
Total übrige Zollkapitel	29.5	28.1	-4.8	58.6	57.1	-2.6	Autres chapitres douaniers, total
Total Ausfuhr	62.3	60.0	-3.7	119.6	116.8	-2.4	Exportations, total

5.6 Aussenhandel mit Käse Commerce extérieur du fromage

Menge, Wert und Durchschnittspreise der Zolltarifpositionen 406, d.h. ohne Fertigfondue und Käse in verarbeiteten Produkten
Quantité, valeur et prix moyens des positions tarifaires 406, c'est-à-dire sans fondue et sans fromage dans des produits confectionnés

Jahr	Jan	Feb	Mrz	Apr	Mai	Jun	Jul	Aug	Sep	Okt	Nov	Dez	Jahr
Année	Jan	Fév	Mar	Avr	Mai	Jun	Jul	Aoû	Sep	Oct	Nov	Déc	Année
Exportmenge in Tonnen ~ Quantité exportée en tonnes													
2021	5 321	6 028	7 387	5 604	5 872	5 965	5 559	6 335	6 973	7 063	8 340	7 333	77 779
2022	5 249	5 798	6 643	5 064	5 309	5 362	5 424	6 060	6 277	6 561	7 858	6 982	72 587
2023	4 870	5 210											
Importmenge in Tonnen ~ Quantité importée en tonnes													
2021	5 389	5 948	8 098	6 622	6 846	6 643	6 167	6 265	6 140	5 520	5 912	6 243	75 794
2022	5 232	5 565	6 964	5 987	6 944	6 702	5 765	6 202	6 058	5 744	6 116	5 798	73 077
2023	5 631	5 522											
Exportwert in tausend CHF ~ Valeur d'exportation en milliers de CHF													
2021	49 042	56 242	69 832	49 820	51 051	50 761	48 045	57 309	69 059	70 431	84 247	71 443	727 281
2022	48 237	54 460	63 639	45 823	48 881	47 709	49 674	57 135	64 620	71 018	84 281	70 195	705 674
2023	48 191	54 093											
Importwert in tausend CHF ~ Valeur d'importation en milliers de CHF													
2021	33 841	37 912	53 501	43 156	44 670	42 874	39 577	40 114	38 935	35 045	38 263	39 944	487 831
2022	32 995	36 563	45 360	39 189	47 740	46 335	39 509	43 445	41 293	40 585	45 037	43 642	501 693
2023	41 798	41 701											
Exportpreis in CHF/kg ~ Prix à l'exportation en CHF/kg													
2021	9.22	9.33	9.45	8.89	8.69	8.51	8.64	9.05	9.90	9.97	10.10	9.74	9.29
2022	9.19	9.39	9.58	9.05	9.21	8.90	9.16	9.43	10.30	10.83	10.73	10.05	9.65
2023	9.90	10.38											
Importpreis in CHF/kg ~ Prix à l'importation en CHF/kg													
2021	6.28	6.37	6.61	6.52	6.52	6.45	6.42	6.40	6.34	6.35	6.47	6.40	6.43
2022	6.31	6.57	6.51	6.55	6.87	6.91	6.85	7.00	6.82	7.07	7.36	7.53	6.86
2023	7.42	7.55											

Bundesamt für Zoll und Grenzsicherheit (BAZG)

Office fédéral de la douane et de la sécurité des frontières (OFDF)

Entwicklung der Menge und des Wertes der Käseexporte und -importe Évolution de la quantité et de la valeur des exportations et importations de fromage

In Tonnen und in Millionen CHF ~ En tonnes et en millions de CHF

— 2023 — 2022 — 2021
Unterbrochene Linien im Hintergrund: Trend ~ Lignes discontinues au fond : tendance

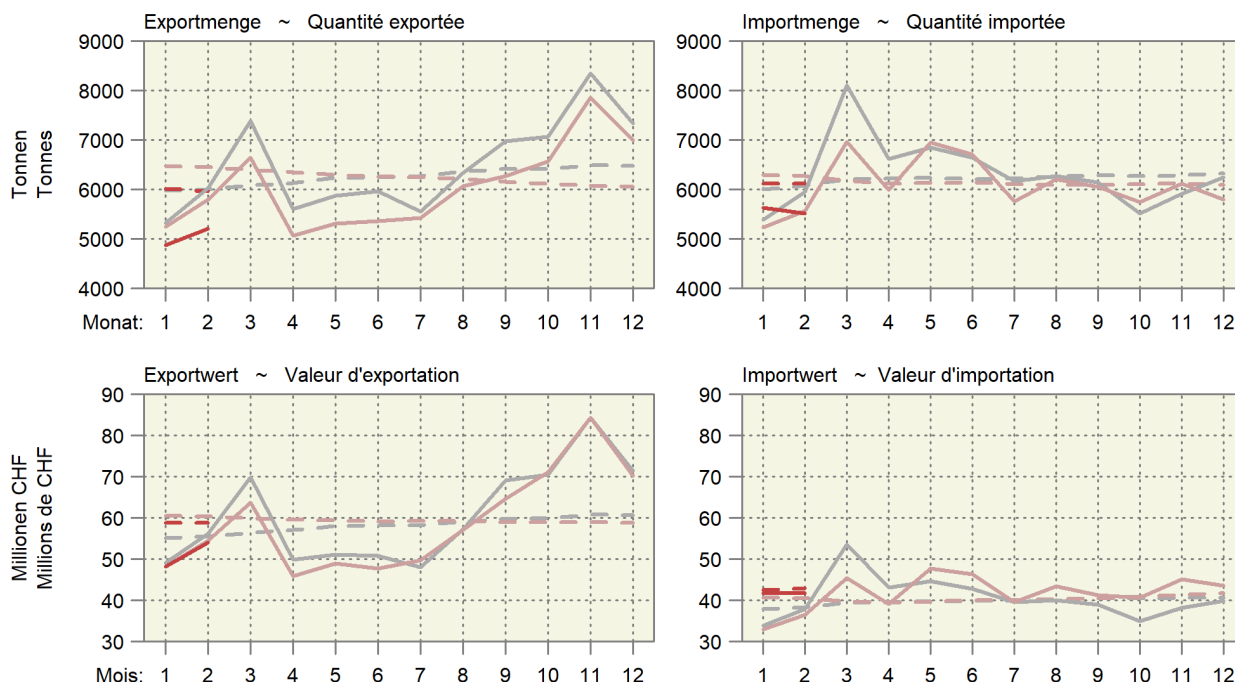

5.7 Käseimport nach Sorten Importations de fromages par variété

Einfuhrmenge in Tonnen ~ Quantité d'importation en tonnes

Käsearten, -sorten	Februar ~ Février			Januar - Februar ~ Janvier - février			Variétés de fromage
	2022	2023	Veränderung in %	2022	2023	Variation en %	
Frischkäse	2 220	2 231	0.5	4 390	4 623	5.3	Fromages frais
Mascarpone, Ricotta Romana	95	92	-3.4	143	173	21.2	Mascarpone, Ricotta Romana
Mozzarella	396	316	-20.2	826	630	-23.7	Mozzarella
Andere Frischkäse	1 729	1 823	5.5	3 422	3 820	11.6	Autres fromages frais
Weichkäse	974	1 015	4.3	1 829	1 982	8.4	Fromages à pâte molle
Danablu, Gorgonzola, Roquefort	56	52	-7.5	98	95	-3.7	Danablu, Gorgonzola, Roquefort
Weichkäse mit Schimmelbildung	103	104	0.4	193	194	0.7	Fromage à pâte molle persillée
Brie, Camembert, Italico	204	181	-11.3	326	359	9.9	Brie, Camembert, Italico
Weichkäse, andere	611	679	11.2	1 211	1 334	10.2	Autres fromages à pâte molle
Halbhartkäse	1 093	979	-10.5	2 141	1 987	-7.2	Fromages à pâte mi-dure
Halbhartkäse mit Schimmelbildung	5	2	-59.5	9	3	-65.8	Fromage à pâte mi-dure persillée
Caciocavallo, Fontina, Brà, u.a.	24	11	-56.1	40	51	26.0	Caciocavallo, Fontina, Brà, etc.
Tilsiter	6	10	66.0	12	16	30.8	Tilsit
Halbhartkäse, andere	960	874	-8.9	1 917	1 756	-8.4	Autres fromages à pâte mi-dure
Halbhartkäse, gerieben	98	82	-16.2	161	161	-0.4	Fromage à pâte mi-dure, râpé
Hartkäse	494	514	4.0	950	1 033	8.8	Fromages à pâte dure
Kräuterkäse (Schabziger)	0	0	-90.8	0	1	40.1	Fromage glaronais aux herbes (schabziger)
Hartkäse mit Schimmelbildung	0	0	1.3	1	1	38.2	Fromage à pâte dure persillée
Caciocavallo, Fontina, Brà, u.a.	15	13	-11.5	30	29	-1.1	Caciocavallo, Fontina, Brà, etc.
Emmentaler	2	1	-56.2	2	2	-33.7	Emmental
Hartkäse, andere	387	427	10.4	751	871	16.0	Autres fromages à pâte dure
Hartkäse, gerieben	90	72	-19.5	166	129	-22.0	Fromage à pâte dure, râpé
Extra Hartkäse	463	425	...	829	816	-1.5	Fromages à pâte extra-dure
Total aller Sorten exkl. Schmelzkäse	5 244	5 164	-1.5	10 138	10 441	3.0	Fromages, toutes les variétés, non compris fromage fondu
Schmelzkäse	321	358	...	658	711	8.0	Fromage fondu

Bundesamt für Zoll und Grenzsicherheit (BAZG)

Office fédéral de la douane et de la sécurité des frontières (OFDF)

5.8 Käseausfuhr nach Sorten Exportations de fromage par variété

Ausfuhrmenge in Tonnen ~ Quantité d'exportation en tonnes

Käsearten, -sorten	Februar ~ Février			Januar - Februar ~ Janvier - février			Variétés de fromage
	2022	2023	Veränderung in %	2022	2023	Variation en %	
Frischkäse	855	790	-7.6	1 644	1 627	-1.1	Fromages frais
Mozzarella	64	45	-29.2	110	103	-6.3	Mozzarella
Andere Frischkäse	791	745	-5.9	1 534	1 524	-0.7	Autres fromages frais
Weichkäse	37	31	-15.4	80	65	-18.0	Fromages à pâte molle
Halbhartkäse	1 666	1 582	-5.0	3 114	3 092	-0.7	Fromages à pâte mi-dure
Appenzeller®	383	352	-8.2	670	665	-0.8	Appenzeller®
Tilsiter	14	14	3.6	24	26	8.9	Tilsit
Tête de Moine AOP	110	139	26.4	216	223	3.3	Tête de Moine AOP
Vacherin Fribourgeois AOP	35	35	0.3	71	39	-45.7	Vacherin Fribourgeois AOP
Raclette Suisse®	113	96	-14.8	234	226	-3.5	Raclette Suisse®
Andere Halbhartkäse	1 012	946	-6.5	1 899	1 913	0.8	Autres fromages à pâte mi-dure
Hartkäse	2 704	2 473	-8.5	5 273	4 653	-11.8	Fromages à pâte dure
Emmentaler AOP	745	818	9.7	1 544	1 504	-2.6	Emmentaler AOP
Greyerzer AOP	1 222	1 030	-15.7	2 263	1 891	-16.4	Le Gruyère AOP
Switzerland Swiss	278	231	-17.0	543	469	-13.6	Switzerland Swiss
Andere Hartkäse	459	395	-13.9	923	789	-14.5	Autres fromages à pâte dure
Extra Hartkäse	24	3	-88.9	29	5	-83.3	Fromages à pâte extra-dure
Schmelzkäse	71	74	4.4	131	111	-15.3	Fromages fondus
Anderer Käse	444	256	-42.4	781	473	-39.4	Autres fromages
Fertigfondue	199	169	-15.0	485	436	-10.1	Fondue prête à l'emploi
Total	6 000	5 378	-10.4	11 537	10 462	-9.3	Total

TSM Treuhand GmbH, Quelle: Bundesamt für Zoll und Grenzsicherheit (BAZG)

TSM Fiduciaire Sàrl, source : Office fédéral de la douane et de la sécurité des frontières (OFDF)

Entwicklung der Käseausfuhr nach Sorten Évolution des exportations de fromages par variété

Änderung von Februar 2023 gegenüber Februar 2022

Variation de février 2023 par rapport à février 2022

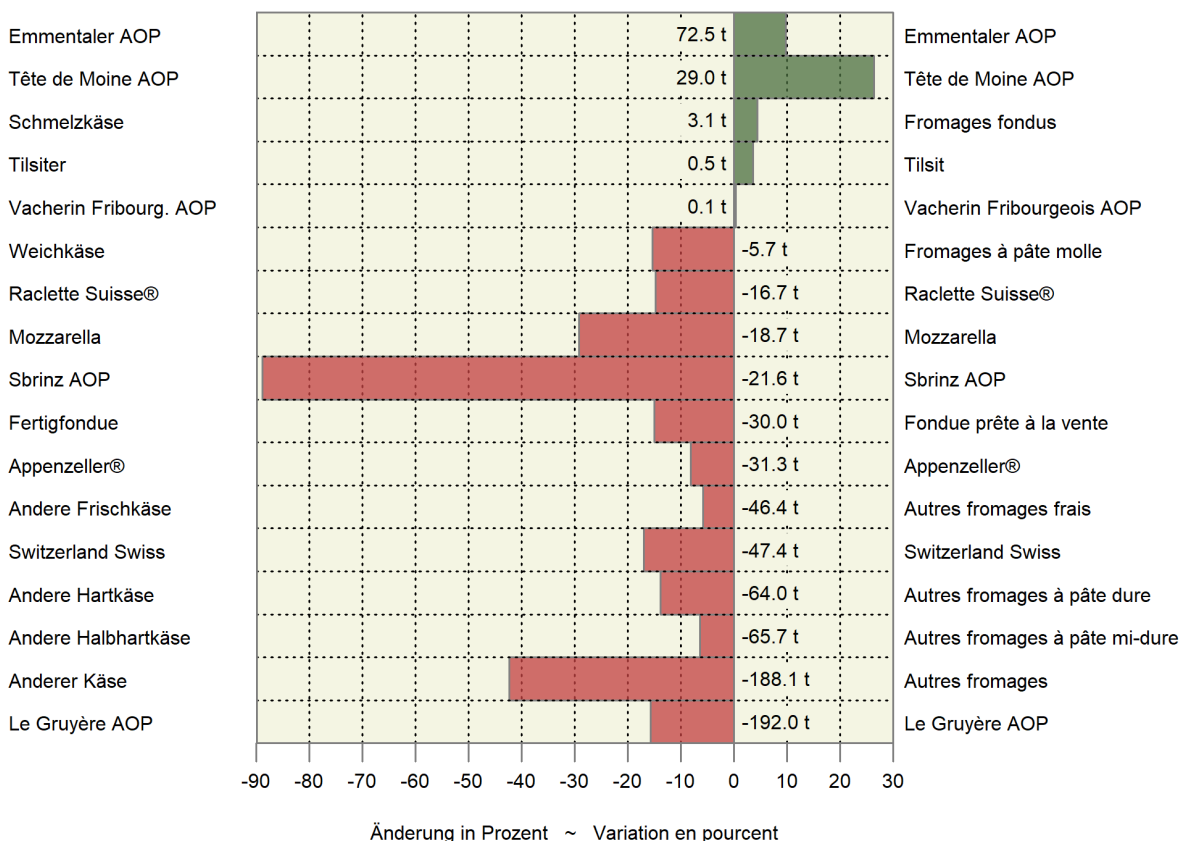

5.9 Einfuhr landwirtschaftlicher Produkte nach Zollkapitel Importations de produits agricoles par chapitre douanier

Zolltarif: Kapitel 1-24 ~ Tarif douanier : chapitres 1-24

Kapitel Chapitre	Produkte	Februar ~ Février			Januar - Februar ~ Janvier - février			Produits
		2022	2023	Veränderung in %	2022	2023	Variation en %	
		Menge in Tonnen ~ Quantité en tonnes						
1	Lebende Tiere (Anzahl)	123 531	58 730	-52.5	195 997	109 842	-44.0	Animaux vivants (nombre)
2	Fleisch	8 040	7 000	-12.9	16 397	13 963	-14.8	Viande
3	Fische und Meeresfrüchte	3 657	3 745	2.4	7 248	7 530	3.9	Poissons et fruits de mer
4	Milch, Eier, Honig	12 965	14 119	8.9	26 089	28 816	10.5	Lait, œufs, miel
5	Andere tierische Produkte	3 178	3 896	22.6	6 313	7 712	22.1	Autres produits animaux
6	Lebende Pflanzen, Blumen	16 814	15 890	-5.5	26 841	25 688	-4.3	Plantes vivantes, fleurs
7	Gemüse	49 531	41 472	-16.3	98 331	84 920	-13.6	Légumes
8	Früchte	42 097	41 591	-1.2	89 553	87 323	-2.5	Fruits
9	Kaffee, Tee, Gewürze	17 866	17 159	-4.0	36 749	37 608	2.3	Café, thé, épices
10	Getreide	73 441	62 538	-14.8	169 639	160 260	-5.5	Céréales
11	Müllereierzeugnisse	12 052	12 029	-0.2	23 438	24 209	3.3	Produits de la minoterie
12	Ölsaaten, Samen	58 636	63 155	7.7	126 855	137 902	8.7	Oléagineux et graines
13	Gummi, Pflanzen- auszüge	541	563	4.2	1 192	1 146	-3.9	Gommes et extraits végétaux
14	Flechtstoffe, pflanzliche Waren	571	461	-19.2	1 038	779	-24.9	Matières à tresser, prod. végétaux
15	Fette und Öle	15 497	14 646	-5.5	30 778	29 542	-4.0	Graisses et huiles
16	Fleisch- und Fischzubereitungen	3 276	3 292	0.5	7 416	6 851	-7.6	Prépar. de viande et de poissons
17	Zucker und Zuckerwaren	18 511	16 953	-8.4	37 360	35 251	-5.6	Sucres et sucreries
18	Kakao und Zubereitungen	11 402	10 593	-7.1	23 139	23 996	3.7	Cacao et ses préparations
19	Zubereitungen mit Getreide	23 693	22 533	-4.9	45 682	45 002	-1.5	Préparations à base de céréales
20	Früchte- und Gemüsezubereit.	18 787	16 631	-11.5	39 074	34 291	-12.2	Prépar. de légumes et de fruits
21	Versch. Lebensmittelzubereit.	13 476	11 917	-11.6	26 521	24 745	-6.7	Prépar. alimentaires diverses
22	Getränke	101 528	105 406	3.8	195 514	202 758	3.7	Boissons
23	Abfälle, Tierfutter	63 405	49 037	-22.7	127 156	107 174	-15.7	Déchets, aliments pour animaux
24	Tabak	1 714	1 723	0.5	3 398	3 638	7.0	Tabacs
		Wert in tausend CHF, franko Grenze, unverzollt ~ Valeur en milliers de CHF, franco frontière, non dédouanée						
1	Lebende Tiere	9 524	8 218	-13.7	26 553	21 052	-20.7	Animaux vivants
2	Fleisch	51 771	51 324	-0.9	98 820	98 559	-0.3	Viande
3	Fische und Meeresfrüchte	47 564	52 120	9.6	92 786	101 319	9.2	Poissons et fruits de mer
4	Milch, Eier, Honig	54 102	66 807	23.5	105 083	136 095	29.5	Lait, œufs, miel
5	Andere tierische Produkte	7 719	6 133	-20.6	14 133	14 304	1.2	Autres produits animaux
6	Lebende Pflanzen, Blumen	62 653	57 441	-8.3	103 355	97 430	-5.7	Plantes vivantes, fleurs
7	Gemüse	85 716	89 253	4.1	169 250	171 229	1.2	Légumes
8	Früchte	100 189	98 941	-1.2	205 496	204 036	-0.7	Fruits
9	Kaffee, Tee, Gewürze	92 211	95 255	3.3	181 319	207 415	14.4	Café, thé, épices
10	Getreide	31 447	31 769	1.0	70 322	75 887	7.9	Céréales
11	Müllereierzeugnisse	9 204	11 354	23.4	17 290	22 325	29.1	Produits de la minoterie
12	Ölsaaten, Samen	44 963	39 248	-12.7	82 796	73 825	-10.8	Oléagineux et graines
13	Gummi, Pflanzenauszüge	7 359	8 133	10.5	16 050	16 882	5.2	Gommes et extraits végétaux
14	Flechtstoffe, pflanzliche Waren	720	364	-49.4	1 307	737	-43.6	Matières à tresser, prod. végétaux
15	Fette und Öle	32 450	37 457	15.4	69 621	77 863	11.8	Graisses et huiles
16	Fleisch- und Fischzubereitungen	29 178	30 669	5.1	62 180	61 710	-0.8	Prépar. de viande et de poissons
17	Zucker und Zuckerwaren	22 255	27 155	22.0	44 039	54 325	23.4	Sucres et sucreries
18	Kakao und Zubereitungen	52 827	49 406	-6.5	105 000	106 966	1.9	Cacao et ses préparations
19	Zubereitungen mit Getreide	76 401	84 183	10.2	148 409	165 954	11.8	Préparations à base de céréales
20	Früchte- und Gemüsezubereit.	46 153	48 029	4.1	95 686	95 687	0.0	Prépar. de légumes et de fruits
21	Versch. Lebensmittelzubereit.	81 562	78 452	-3.8	156 962	159 899	1.9	Prépar. alimentaires diverses
22	Getränke	183 975	182 083	-1.0	336 844	344 640	2.3	Boissons
23	Abfälle, Tierfutter	59 218	55 281	-6.6	118 076	120 601	2.1	Déchets, aliments pour animaux
24	Tabak	21 937	26 458	20.6	46 364	53 634	15.7	Tabacs
	Total	1 211 100	1 235 533	2.0	2 367 741	2 482 375	4.8	Total

Bundesamt für Zoll und Grenzsicherheit (BAZG)

Office fédéral de la douane et de la sécurité des frontières (OFDF)

5.10 Ausfuhr landwirtschaftlicher Produkte nach Zollkapitel Exportations de produits agricoles par chapitre douanier

Zolltarif: Kapitel 1-24 ~ Tarif douanier : chapitres 1-24

Kapitel Chapitre	Produkte	Februar ~ Février			Januar - Februar ~ Janvier - février			Produits
		2022	2023	Veränderung in %	2022	2023	Variation en %	
Menge in Tonnen ~ Quantité en tonnes								
1	Lebende Tiere (Anzahl)	67 155	16 747	-75.1	1 073 006	723 740	-32.6	Animaux vivants (nombre)
2	Fleisch	1 886	2 206	17.0	20 467	20 919	2.2	Viande
3	Fische und Meeresfrüchte	26	11	-56.5	177	165	-6.8	Poissons et fruits de mer
4	Milch, Eier, Honig	12 912	11 822	-8.4	145 559	131 681	-9.5	Lait, œufs, miel
5	Andere tierische Produkte	11 581	11 695	1.0	132 593	136 309	2.8	Autres produits animaux
6	Lebende Pflanzen, Blumen	355	391	10.2	4 766	5 586	17.2	Plantes vivantes, fleurs
7	Gemüse	587	643	9.5	7 705	9 201	19.4	Légumes
8	Früchte	430	476	10.7	2 956	3 311	12.0	Fruits
9	Kaffee, Tee, Gewürze	8 885	9 517	7.1	116 048	116 119	0.1	Café, thé, épices
10	Getreide	461	274	-40.5	3 335	2 926	-12.2	Céréales
11	Müllereierzeugnisse	1 362	890	-34.6	14 099	12 700	-9.9	Produits de la minoterie
12	Ölsaaten, Samen	208	52	-75.0	3 932	2 390	-39.2	Oléagineux et graines
13	Gummi, Pflanzenauszüge	387	337	-13.0	6 413	5 585	-12.9	Gommes et extraits végétaux
14	Flechtstoffe, pflanzliche Waren	342	173	-49.5	3 930	1 782	-54.6	Matières à tresser, prod. végétaux
15	Fette und Öle	3 095	2 368	-23.5	32 861	32 193	-2.0	Graisses et huiles
16	Fleisch- und Fischzubereitungen	237	228	-3.9	2 292	3 331	45.3	Prépar. de viande et de poissons
17	Zucker und Zuckerwaren	2 838	4 984	75.6	35 516	43 734	23.1	Sucres et sucreries
18	Kakao und Zubereitungen	10 578	11 663	10.3	139 438	153 310	9.9	Cacao et ses préparations
19	Zubereitungen mit Getreide	16 554	15 884	-4.0	171 930	169 350	-1.5	Préparations à base de céréales
20	Früchte- und Gemüsezubereit.	1 399	1 511	8.0	22 003	16 979	-22.8	Prépar. de légumes et de fruits
21	Versch. Lebensmittelzubereit.	10 665	10 089	-5.4	120 514	123 371	2.4	Prépar. alimentaires diverses
22	Getränke	179 016	188 483	5.3	2 068 899	2 672 140	29.2	Boissons
23	Abfälle, Tierfutter	12 773	12 875	0.8	145 297	148 379	2.1	Déchets, aliments pour animaux
24	Tabak	1 642	1 685	2.6	22 162	23 057	4.0	Tabacs
Wert in tausend CHF ~ Valeur en milliers de CHF								
1	Lebende Tiere	2 859	1 220	-57.3	22 069	20 150	-8.7	Animaux vivants
2	Fleisch	7 988	8 901	11.4	89 370	90 610	1.4	Viande
3	Fische und Meeresfrüchte	779	814	4.5	3 316	4 551	37.3	Poissons et fruits de mer
4	Milch, Eier, Honig	78 332	74 823	-4.5	814 044	779 732	-4.2	Lait, œufs, miel
5	Andere tierische Produkte	3 720	4 278	15.0	44 175	52 295	18.4	Autres produits animaux
6	Lebende Pflanzen, Blumen	450	501	11.3	10 114	9 698	-4.1	Plantes vivantes, fleurs
7	Gemüse	526	669	27.0	6 486	7 559	16.5	Légumes
8	Früchte	2 198	1 133	-48.5	9 946	11 473	15.4	Fruits
9	Kaffee, Tee, Gewürze	265 014	264 367	-0.2	3 331 013	3 306 600	-0.7	Café, thé, épices
10	Getreide	856	489	-42.9	6 963	6 198	-11.0	Céréales
11	Müllereierzeugnisse	1 172	893	-23.8	12 133	11 702	-3.5	Produits de la minoterie
12	Ölsaaten, Samen	2 928	3 521	20.3	41 022	28 538	-30.4	Oléagineux et graines
13	Gummi, Pflanzenauszüge	9 535	10 517	10.3	135 689	156 929	15.7	Gommes et extraits végétaux
14	Flechtstoffe, pflanzliche Waren	58	30	-48.5	766	534	-30.3	Matières à tresser, prod. végétaux
15	Fette und Öle	8 390	8 191	-2.4	85 491	106 537	24.6	Graisses et huiles
16	Fleisch- und Fischzubereitungen	1 666	1 119	-32.8	12 265	17 694	44.3	Prépar. de viande et de poissons
17	Zucker und Zuckerwaren	14 624	15 816	8.1	138 900	184 670	33.0	Sucres et sucreries
18	Kakao und Zubereitungen	69 732	76 378	9.5	872 081	939 757	7.8	Cacao et ses préparations
19	Zubereitungen mit Getreide	65 571	76 771	17.1	702 430	752 298	7.1	Préparations à base de céréales
20	Früchte- und Gemüsezubereit.	6 283	6 463	2.9	84 556	73 300	-13.3	Prépar. de légumes et de fruits
21	Versch. Lebensmittelzubereit.	87 076	84 057	-3.5	942 487	964 764	2.4	Prépar. alimentaires diverses
22	Getränke	151 377	149 907	-1.0	1 968 550	1 917 006	-2.6	Boissons
23	Abfälle, Tierfutter	22 236	24 398	9.7	256 526	266 193	3.8	Déchets, aliments pour animaux
24	Tabak	33 285	36 274	9.0	417 898	453 440	8.5	Tabacs
	Total	836 656	851 530	1.8	10 008 290	10 162 231	1.5	Total

Menge der Ein- und Ausfuhr der Zollkapitel 7 bis 12
 Quantité des importations et exportations des chapitres douaniers 7 à 12

Kumuliert über 12 Monate, in tausend Tonnen ~ Cumulée sur 12 mois, en milliers de tonnes

2023 2022 2021 2020

Einfuhr ~ Importations

Ausfuhr ~ Exportations

Kapitel 7: Gemüse ~ Chapitre 7: Légumes

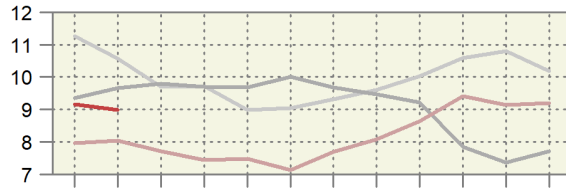
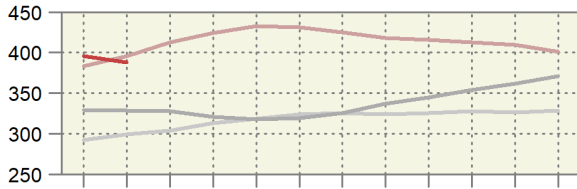

Kapitel 8: Früchte ~ Chapitre 8: Fruits

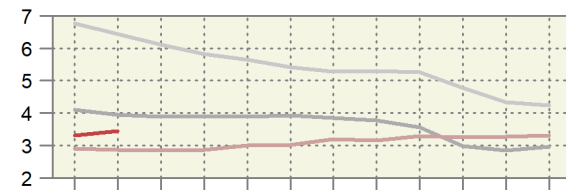
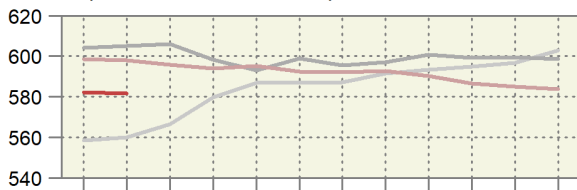

Kapitel 9: Kaffee, Tee, Gewürze ~ Chapitre 9: Café, thé, épices

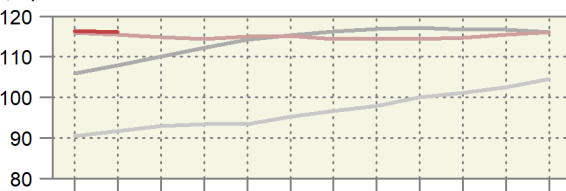
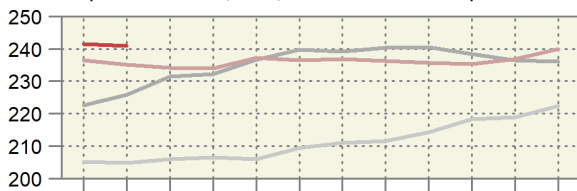

Kapitel 10: Getreide ~ Chapitre 10: Céréales

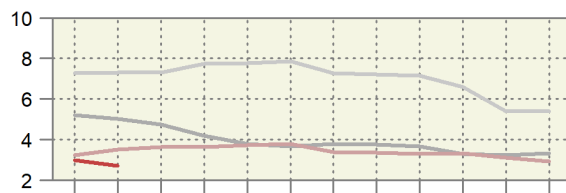
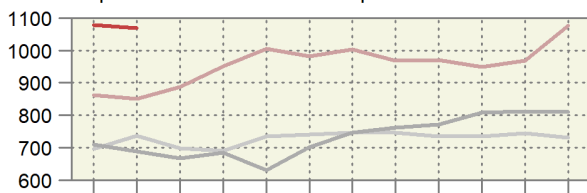

Kapitel 11: Müllereierzeugnisse ~ Chapitre 11: Produits de la minoterie

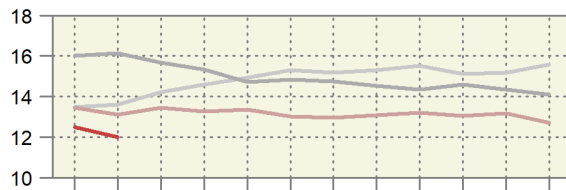
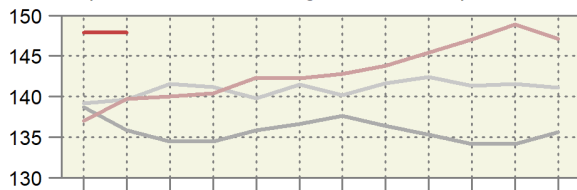

Kapitel 12: Samen, Ölfrüchte ~ Chapitre 12: Graines, fruits oléagineux

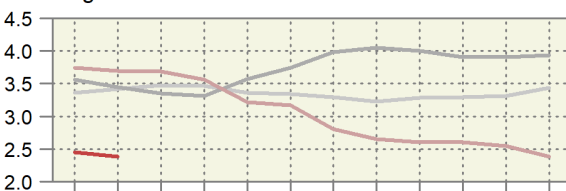
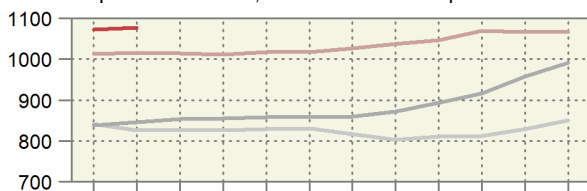

Monat: 1 2 3 4 5 6 7 8 9 10 11 12

Mois: 1 2 3 4 5 6 7 8 9 10 11 12

Wert der Ein- und Ausfuhren der Zollkapitel 7 bis 12

Valeur des importations et des exportations des chapitres douaniers 7 à 12

Kumuliert über 12 Monate, in Millionen CHF ~ Cumulée sur 12 mois, en millions de CHF

— 2023 — 2022 — 2021 — 2020

Einfuhr ~ Importations

Ausfuhr ~ Exportations

Kapitel 7: Gemüse ~ Chapitre 7: Légumes

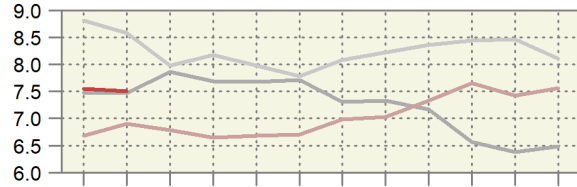
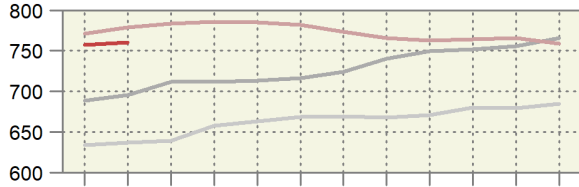

Kapitel 8: Früchte ~ Chapitre 8: Fruits

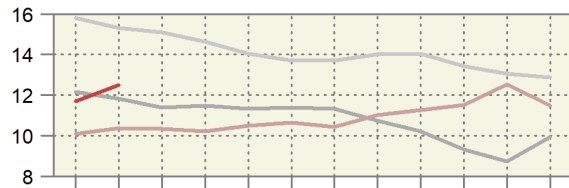
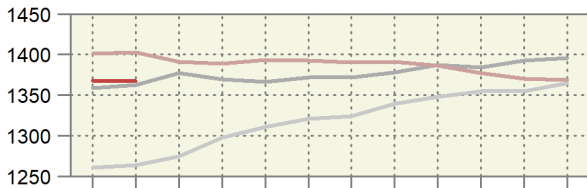

Kapitel 9: Kaffee, Tee, Gewürze ~ Chapitre 9: Café, thé, épices

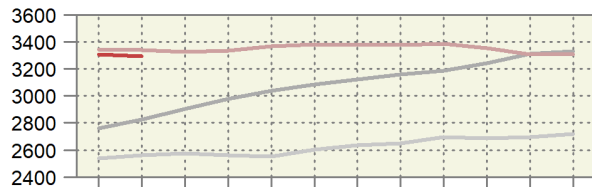
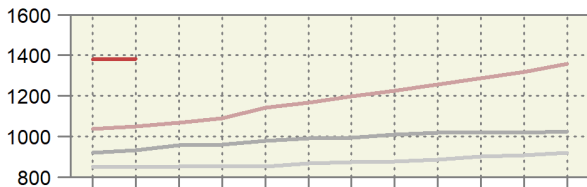

Kapitel 10: Getreide ~ Chapitre 10: Céréales

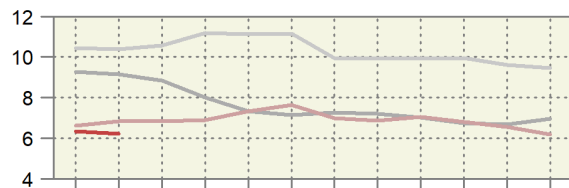
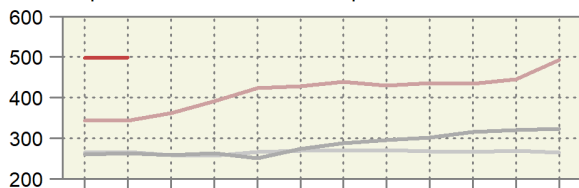

Kapitel 11: Müllereierzeugnisse ~ Chapitre 11: Produits de la minoterie

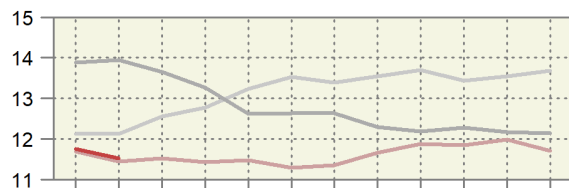
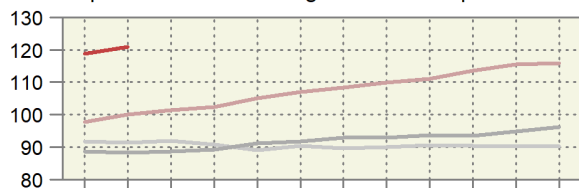

Kapitel 12: Samen, Ölfrüchte ~ Chapitre 12: Graines, fruits oléagineux

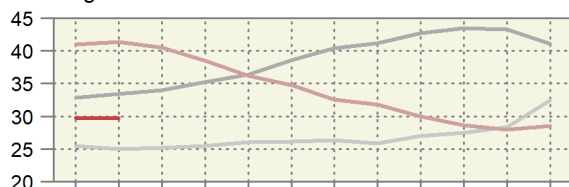
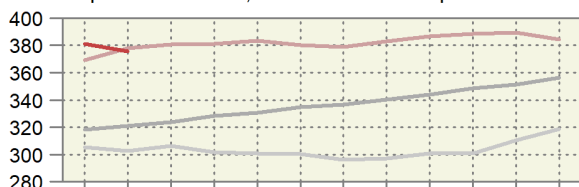

Monat: 1 2 3 4 5 6 7 8 9 10 11 12

Mois: 1 2 3 4 5 6 7 8 9 10 11 12

Preis der Ein- und Ausfuhren der Zollkapitel 7 bis 12
Prix des importations et des exportations des chapitres douaniers 7 à 12
 Kumuliert über 12 Monate, in CHF/kg ~ Cumulée sur 12 mois, en CHF/kg

— 2023 — 2022 — 2021 — 2020

Einfuhr ~ Importations

Ausfuhr ~ Exportations

Kapitel 7: Gemüse ~ Chapitre 7: Légumes

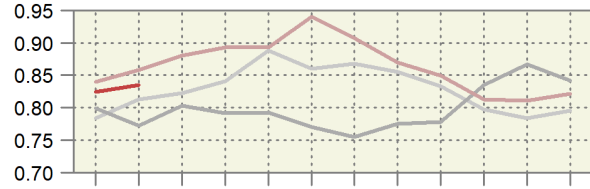
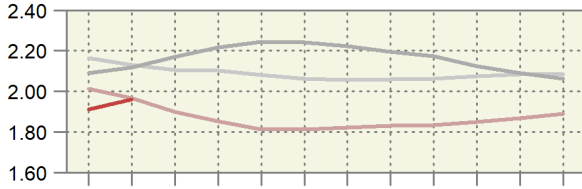

Kapitel 8: Früchte ~ Chapitre 8: Fruits

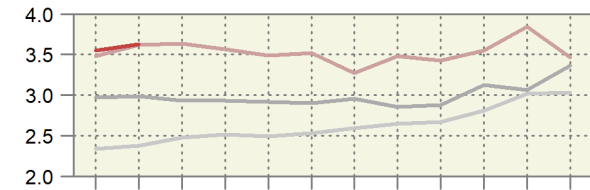
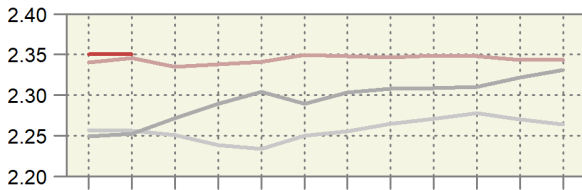

Kapitel 9: Kaffee, Tee, Gewürze ~ Chapitre 9: Café, thé, épices

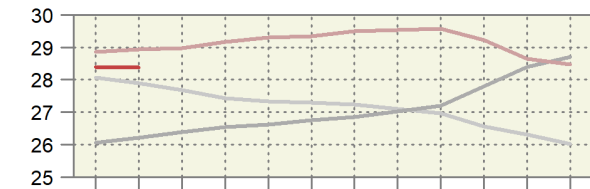
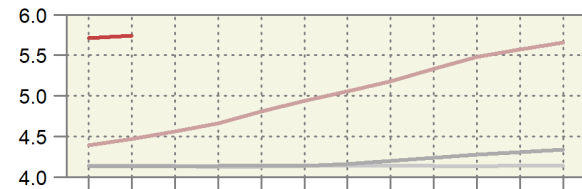

Kapitel 10: Getreide ~ Chapitre 10: Céréales

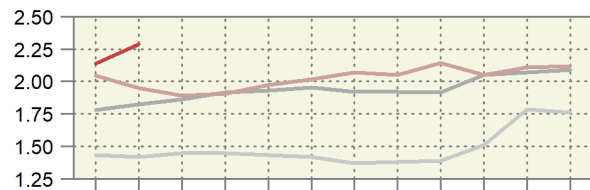
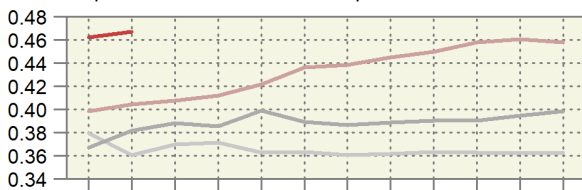

Kapitel 11: Müllereierzeugnisse ~ Chapitre 11: Produits de la minoterie

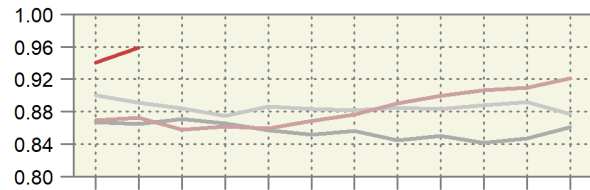
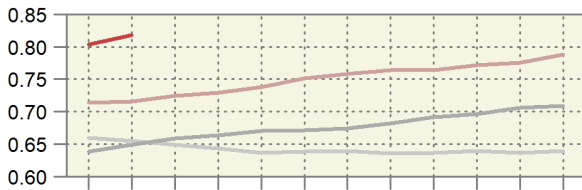

Kapitel 12: Samen, Ölfrüchte ~ Chapitre 12: Graines, fruits oléagineux

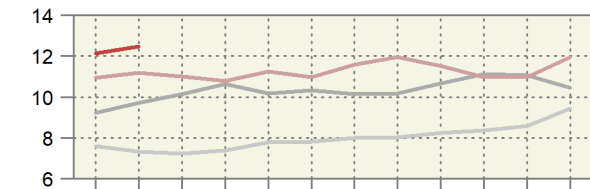
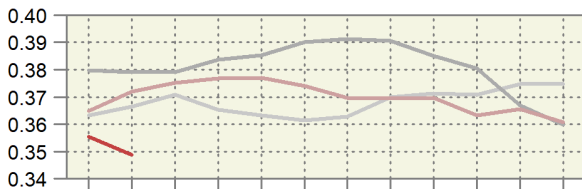

Monat: 1 2 3 4 5 6 7 8 9 10 11 12

Mois: 1 2 3 4 5 6 7 8 9 10 11 12

5.11 Einfuhr von Futtermitteln Importations d'aliments pour animaux

Einfuhrmenge in Tonnen; inklusive Futtermittel für Heim-, Zoo- und Labortiere; ohne Nebenprodukte von im Inland verarbeiteten ausländischen Nahrungsmittelrohstoffen; Zolltarif: Auszüge aus Kapitel 5, 7-12, 14, 15, 17-19, 21, 23, 35 und 38

Quantité d'importation en tonnes ; y inclus des aliments pour des animaux de compagnie, de zoo et de laboratoire ; sans sous-produits de matières premières alimentaires étrangères transformées en Suisse ; tarif douanier : extraits du chapitre 5, 7-12, 14, 15, 17-19, 21, 23, 35 et 38

Produkte	Februar ~ Février			Januar - Februar ~ Janvier - février			Produits
	2022	2023	Veränderung in %	2022	2023	Variation en %	
Ganzes Getreide							Céréales entières
Futterweizen	31 398	18 761	-40.2	55 011	57 764	5.0	Blé fourrager
Futterroggen	-	-	...	-	-	...	Seigle fourrager
Futtergerste	4 552	3 335	-26.7	9 274	10 324	11.3	Orge fourragère
Futterhafer	1 853	1 386	-25.2	4 216	3 278	-22.2	Avoine fourragère
Futtermais	15 277	13 558	-11.3	33 636	36 933	9.8	Mais fourrager
Futterreis	3 664	3 272	-10.7	6 428	6 322	-1.6	Riz fourrager
Triticale	-	-	...	-	53	...	Triticale
Anderes Getreide	30	37	23.9	220	41	-81.5	Autres céréales
Übrige Futtermittel							Autres aliments pour animaux
Kleie	1	321	...	21	347	...	Son
Müllereiprodukte	632	312	-50.6	1 192	713	-40.1	Produits de la minoterie
Leguminosen	3 087	1 969	-36.2	6 314	4 560	-27.8	Légumineuses
Ölkuchen ¹	35 157	28 229	-19.7	72 478	60 991	-15.8	Tourteaux ¹
Ölsaaten	778	777	-0.1	1 735	1 285	-26.0	Oléagineux
Trester, Treber	3 441	2 213	-35.7	7 285	4 760	-34.7	Marcs, drèches
Luzernemehl, -pellets	745	875	17.4	1 668	1 754	5.1	Farine / pellets de luzerne
Heu, roh	16 503	26 690	61.7	32 928	49 621	50.7	Foin non conditionné
Fleischmehl	121	20	-83.4	250	70	-71.9	Farine de viande
Fischmehl	95	62	-35.0	194	137	-29.3	Farine de poisson
Stärken	803	555	-30.9	1 615	1 178	-27.1	Amidon
Kartoffelprotein	381	144	-62.2	625	346	-44.7	Protéines des p. de terre
Zucker	608	297	-51.1	1 607	604	-62.4	Sucres
Fette und Öle	2 156	1 849	-14.3	4 718	3 500	-25.8	Graisse et huile
Rückstände aus der Stärkegewinnung	4 011	793	-80.2	5 706	4 770	-16.4	Résidus d'amidonnerie
Algen, Einzeller, Hefen	382	85	-77.9	823	427	-48.1	Algues, protozoaires, levures
Paniermehl	258	175	-32.2	466	330	-29.3	Chapelure
Anderere	12 995	11 231	-13.6	27 248	23 054	-15.4	Autres
Total	138 929	116 946	-15.8	275 658	273 160	-0.9	Total

¹ Beinhaltet auch andere feste Rückstände aus der pflanzlichen Ölgewinnung.

¹ Y inclus d'autre résidus solides de la production d'huile végétale.

Dürrfutterimporte nach Monat Importations de fourrages secs par mois

Zolltarifnummern 1214.1010 (Luzernemehl und -pellets) und 1214.9011 (Heu roh); die rote Linie entspricht dem 12-Monats-Trend.

Numéros du tarif douanier 1214.1010 (farine et pellets de luzerne) et 1214.9011 (foin non conditionné) ; la ligne rouge correspond à la tendance sur 12 mois.

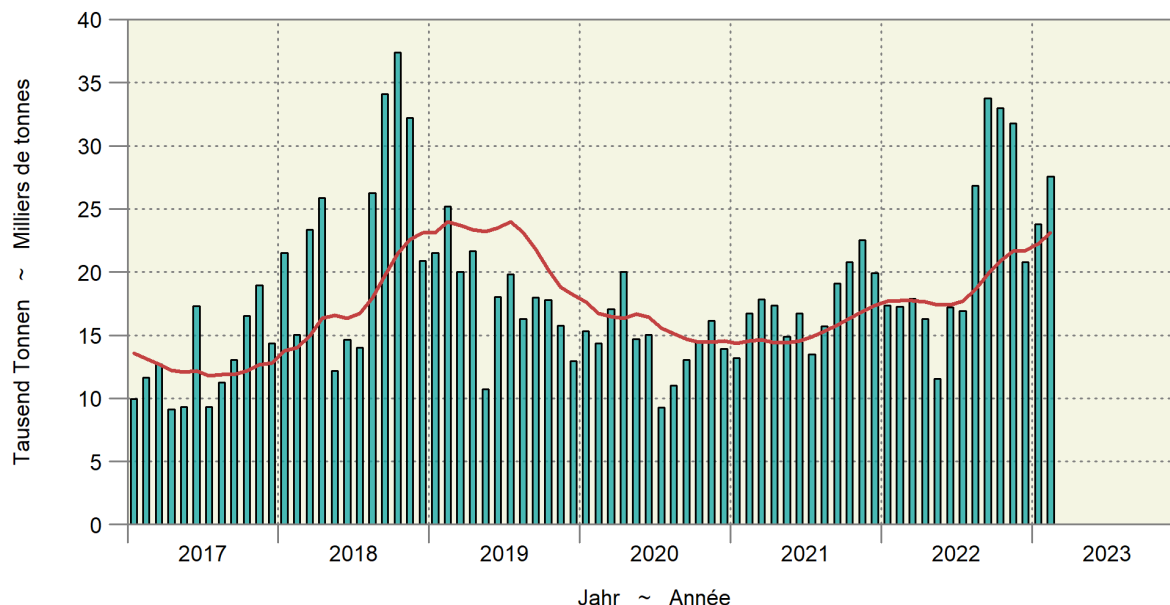

5.11 Einfuhr von Futtermitteln Importations d'aliments pour animaux

Fortsetzung
Suite

Einfuhrwert in tausend CHF, franko Grenze, unverzollt; inklusive Futtermittel für Heim-, Zoo- und Labortiere; ohne Nebenprodukte von im Inland verarbeiteten ausländischen Nahrungsmittelrohstoffen; Zolltarif: Auszüge aus Kapitel 5, 7-12, 14, 15, 17-19, 21, 23, 35 und 38

Valeur d'importation en milliers de CHF, franco frontière, non dédouanée; y inclus des aliments pour des animaux de compagnie, de zoo et de laboratoire; sans sous-produits de matières premières alimentaires étrangères transformées en Suisse; tarif douanier: extraits du chapitre 5, 7-12, 14, 15, 17-19, 21, 23, 35 et 38

Produkte	Februar ~ Février			Januar - Februar ~ Janvier - février			Produits
	2022	2023	Veränderung in %	2022	2023	Variation en %	
Ganzes Getreide							Céréales entières
Futterweizen	9 740	6 302	-35.3	16 926	19 493	15.2	Blé fourrager
Futterroggen	-	-	...	-	-	...	Seigle fourrager
Futtergerste	1 476	1 104	-25.2	2 926	3 461	18.3	Orge fourragère
Futterhafer	551	489	-11.4	1 250	1 159	-7.2	Avoine fourragère
Futtermais	4 942	4 504	-8.9	10 593	12 639	19.3	Maïs fourrager
Futterreis	1 444	1 384	-4.2	2 512	2 575	2.5	Riz fourrager
Triticale	-	-	...	-	17	...	Triticale
Anderes Getreide	37	58	56.3	195	74	-62.2	Autres céréales
Übrige Futtermittel							Autres aliments pour animaux
Kleie	1	91	...	10	100	...	Son
Müllereiprodukte	178	125	-30.0	330	292	-11.7	Produits de la minoterie
Leguminosen	1 892	1 030	-45.5	3 876	2 800	-27.8	Légumineuses
Ölkuchen ¹	20 185	18 257	-9.6	42 256	39 975	-5.4	Tourteaux ¹
Ölsaaten	708	749	5.8	1 553	1 279	-17.6	Oléagineux
Trester, Treber	1 066	848	-20.4	2 209	1 861	-15.8	Marc, drèches
Luzernemehl, -pellets	212	320	50.8	462	630	36.4	Farine / pellets de luzerne
Heu roh	3 996	6 906	72.8	8 008	12 939	61.6	Foin non conditionné
Fleischmehl	107	47	-55.8	200	105	-47.3	Farine de viande
Fischmehl	186	160	-14.0	361	391	8.3	Farine de poisson
Stärken	449	532	18.4	919	1 109	20.6	Amidon
Kartoffelprotein	355	196	-44.9	577	542	-6.1	Protéines des p. de terre
Zucker	342	218	-36.3	817	431	-47.3	Sucres
Fette und Öle	3 319	3 073	-7.4	7 212	5 773	-20.0	Graisse et huile
Rückstände aus der Stärkegewinnung	3 474	817	-76.5	4 917	4 994	1.6	Résidus d'amidonnerie
Algen, Einzeller, Hefen	517	242	-53.1	1 214	726	-40.2	Algues, protozoaires, levures
Paniermehl	75	57	-24.3	133	113	-15.0	Chapelure
Anderes	13 825	12 060	-12.8	27 442	26 308	-4.1	Autres
Total	69 079	59 567	-13.8	136 900	139 785	2.1	Total

¹ Beinhaltet auch andere feste Rückstände aus der pflanzlichen Ölgewinnung.

¹ Y inclus d'autres résidus solides de la production d'huile végétale.

5.12 Einfuhr von Saatgut Importations de semences

Beinhaltet Landwirtschaft und Gartenbau; Zolltarif: Auszüge aus Kapitel 7, 10 und 12

Agriculture et horticulture incluses ; tarif douanier : extraits du chapitre 7, 10 et 12

Produkte	Februar ~ Février			Januar - Februar ~ Janvier - février			Produits
	2022	2023	Veränderung in %	2022	2023	Variation en %	
Menge in Tonnen ~ Quantité en tonnes							
Weizen	3	5	33.3	5	5	-0.3	Blé
Roggen	53	-	...	54	-	...	Seigle
Triticale	-	-	...	-	-	...	Triticale
Gerste	7	4	-43.8	14	8	-42.6	Orge
Hafer	120	95	-20.4	121	120	-1.2	Avoine
Mais	288	458	59.2	486	785	61.5	Maïs
Kartoffeln	2 001	2 403	20.1	3 723	4 622	24.1	Pommes de terre
Rüben	58	52	-10.0	58	56	-2.6	Betteraves
Leguminosen	320	332	3.8	547	659	20.6	Légumineuses
Raps, Rübsen, Senf	4	11	...	4	20	...	Colza, navettes, sénevé
Gras	746	990	32.6	1 665	1 672	0.4	Graminées
Setz Zwiebeln	20	20	4.4	23	22	-2.3	Oignons à planter
Andere	263	253	-4.0	420	411	-2.1	Autres
Total	3 882	4 621	19.0	7 119	8 380	17.7	Total
Wert in tausend CHF, franko Grenze, unverzollt ~ Valeur en milliers de CHF, franco frontière, non dédouanée							
Weizen	5	6	25.9	6	6	1.6	Blé
Roggen	46	-	...	47	-	...	Seigle
Triticale	-	-	...	-	-	...	Triticale
Gerste	10	5	-47.2	20	12	-38.0	Orge
Hafer	144	135	-6.1	146	171	17.1	Avoine
Mais	1 986	3 211	61.7	2 706	4 715	74.2	Maïs
Kartoffeln	1 330	1 650	24.0	2 476	3 289	32.8	Pommes de terre
Rüben	7 228	7 520	4.1	7 228	7 913	9.5	Betteraves
Leguminosen	973	1 168	20.0	1 465	2 298	56.9	Légumineuses
Raps, Rübsen, Senf	19	31	61.1	19	49	...	Colza, navettes, sénevé
Gras	2 104	3 182	51.2	5 136	5 054	-1.6	Graminées
Setz Zwiebeln	44	39	-12.0	50	45	-10.0	Oignons à planter
Andere	3 784	4 213	11.3	8 232	8 331	1.2	Autres
Total	17 674	21 159	19.7	27 531	31 883	15.8	Total

Bundesamt für Zoll und Grenzsicherheit (BAZG)

Office fédéral de la douane et de la sécurité des frontières (OFDF)

5.13 Einfuhr von Dünger Importations d'engrais

Beinhaltet Landwirtschaft und andere Anwendungsbereiche; Zolltarif: Auszüge aus Kapitel 28 und 31

Agriculture et autres domaines d'application incluses ; tarif douanier : extraits du chapitre 28 et 31

Produkte	Februar ~ Février			Januar - Februar ~ Janvier - février			Produits
	2022	2023	Veränderung in %	2022	2023	Variation en %	
Menge in Tonnen ~ Quantité en tonnes							
Stickstoffdünger							Engrais azotés
Ammoniumnitrat	4 348	1 055	-75.7	7 847	2 971	-62.1	Nitrate d'ammonium
Harnstoff	730	1 682	...	2 529	3 418	35.1	Urée
Anderer	3 062	2 641	-13.7	5 590	3 547	-36.5	Autres
Phosphatdünger							Engrais phosphatés
Superphosphat	348	29	-91.6	390	45	-88.5	Superphosphate
Anderer	41	17	-59.4	69	33	-52.1	Autres
Kalidünger	1 141	901	-21.0	3 342	1 575	-52.9	Engrais potassiques
Anderer	14 472	7 313	-49.5	22 246	12 428	-44.1	Autres
Total	24 141	13 638	-43.5	42 013	24 016	-42.8	Total
Wert in tausend CHF, franko Grenze, unverzollt ~ Valeur en milliers de CHF, franco frontière, non dédouanée							
Stickstoffdünger							Engrais azotés
Ammoniumnitrat	2 616	727	-72.2	4 673	2 002	-57.2	Nitrate d'ammonium
Harnstoff	596	1 234	...	2 207	2 898	31.3	Urée
Anderer	2 137	1 548	-27.5	3 706	2 180	-41.2	Autres
Phosphatdünger							Engrais phosphatés
Superphosphat	227	21	-90.5	250	34	-86.5	Superphosphate
Anderer	15	20	33.5	44	54	22.9	Autres
Kalidünger	781	1 719	...	3 256	2 383	-26.8	Engrais potassiques
Anderer	11 208	8 106	-27.7	18 213	13 661	-25.0	Autres
Total	17 580	13 376	-23.9	32 349	23 211	-28.2	Total

Bundesamt für Zoll und Grenzsicherheit (BAZG)

Office fédéral de la douane et de la sécurité des frontières (OFDF)

5.14 Einfuhrwert von Maschinen und Geräten Valeur d'importation de machines et d'équipements

Einfuhrwert in tausend CHF, franko Grenze, unverzollt; beinhaltet Landwirtschaft, Gartenbau und Forstwirtschaft; ohne (Ersatz-)teile, ausser bei den Melkmaschinen; Zolltarif: Auszüge aus Kapitel 84 und 87

Valeur d'importation en milliers de CHF, franco frontière, non dédouanée; y inclus agriculture, horticulture et sylviculture ; sans pièces (détachées), sauf pour les machines à traire ; tarif douanier : extraits du chapitre 84 et 87

Position	Februar ~ Février			Januar - Februar ~ Janvier - février			Position
	2022	2023	Veränderung in %	2022	2023	Variation en %	
Einachs-Traktoren	145	102	-30.0	306	200	-34.8	Tracteurs à un essieu
Zweiachs-Traktoren	20 038	18 648	-6.9	33 075	33 729	2.0	Tracteurs à deux essieux
Raupentraktoren	189	149	-21.3	286	149	-48.0	Tracteurs à chenilles
Maschinen und Geräte zur Bodenbearbeitung, Saat, Pflanzenpflege	9 561	9 219	-3.6	16 310	15 114	-7.3	Machines et équipem. pour travail du sol, semis et soins
Ernte							récolte
Mähdrescher	619	2 456	...	1 046	4 496	...	moissonneuses-batteuses
von Wurzeln und Knollenfrüchten	754	68	-91.0	767	104	-86.5	des racines et tubercules
von Gras, Heu, Stroh	6 866	8 832	28.6	12 822	17 101	33.4	d'herbe, de foin, de paille
Anhänger mit Lade- und/oder Entladevorrichtung	2 463	1 897	-23.0	4 057	3 715	-8.4	Remorques avec dispositif de chargement et / ou de déchargement
Anderer Anhänger	1 309	2 198	67.9	2 797	3 411	21.9	Autres remorques
Melkmaschinen	2 898	1 826	-37.0	4 231	4 379	3.5	Machines à traire
Maschinen und Geräte für die Geflügelhaltung	83	65	-21.0	544	173	-68.2	Machines et équipements pour l'aviculture
Anderer Maschinen und Geräte	1 265	1 622	28.3	2 392	3 521	47.2	Autres machines et équipements
Total	46 189	47 082	1.9	78 634	86 090	9.5	Total

Bundesamt für Zoll und Grenzsicherheit (BAZG)

Office fédéral de la douane et de la sécurité des frontières (OFDF)

5.15 Einfuhr von Produktionsmitteln Importations d'agents de production

Beinhaltet Landwirtschaft, Gartenbau und Forstwirtschaft; Zolltarif: Auszüge aus Kapitel 5, 7-12, 14, 15, 17-19, 21, 23, 28, 31, 35, 38, 84 und 87
Agriculture, horticulture et sylviculture incluses ; tarif douanier : extraits du chapitre 5, 7-12, 14, 15, 17-19, 21, 23, 28, 31, 35, 38, 84 et 87

Produkte	Februar ~ Février			Januar - Februar ~ Janvier - février			Produits
	2022	2023	Veränderung in %	2022	2023	Variation en %	
Menge in Tonnen ~ Quantité en tonnes							
Saatgut	3 882	4 621	19.0	7 119	8 380	17.7	Semences
Futtermittel ^{1,2}	138 929	116 946	-15.8	275 658	273 160	-0.9	Aliments pour animaux ^{1,2}
Stroh	34 543	30 539	-11.6	67 925	60 939	-10.3	Paille
Dünger	24 141	13 638	-43.5	42 013	24 016	-42.8	Engrais
Pflanzenschutzmittel	924	700	-24.3	1 601	1 291	-19.4	Produits phytosanitaires
Total	202 420	166 444	-17.8	394 317	367 786	-6.7	Total
Wert in tausend CHF, franko Grenze, unverzollt ~ Valeur en milliers de CHF, franco frontière, non dédouanée							
Saatgut	17 674	21 159	19.7	27 531	31 883	15.8	Semences
Futtermittel ^{1,2}	69 079	59 567	-13.8	136 900	139 785	2.1	Aliments pour animaux ^{1,2}
Stroh	6 074	5 487	-9.7	11 900	10 982	-7.7	Paille
Dünger	17 580	13 376	-23.9	32 349	23 211	-28.2	Engrais
Pflanzenschutzmittel	9 678	9 181	-5.1	18 340	17 973	-2.0	Produits phytosanitaires
Maschinen und Geräte	46 189	47 082	1.9	78 634	86 090	9.5	Machines et équipements
Total	166 272	155 852	-6.3	305 655	309 924	1.4	Total
Durchschnittspreis in CHF/100kg ~ Prix moyen en CHF/100kg							
Saatgut	455	458	0.6	387	380	-1.6	Semences
Futtermittel ^{1,2}	50	51	2.4	50	51	3.0	Aliments pour animaux ^{1,2}
Stroh	18	18	2.2	18	18	2.9	Paille
Dünger	73	98	34.7	77	97	25.5	Engrais
Pflanzenschutzmittel	1 047	1 312	25.3	1 146	1 393	21.5	Produits phytosanitaires

¹ Beinhaltet auch Futtermittel für Heim-, Zoo- und Labortiere.
² Nur Waren, die als Futtermittel eingeführt werden, somit ohne Nebenprodukte von im Inland verarbeiteten ausländischen Nahrungsmittelrohstoffen

¹ Y inclus des aliments pour des animaux de compagnie, de zoo et de laboratoire.
² Seulement marchandises importées comme denrées fourragères, donc sans les sous-produits de matières premières alimentaires étrangères transformées en Suisse

Bundesamt für Zoll und Grenzsicherheit (BAZG)

Office fédéral de la douane et de la sécurité des frontières (OFDF)

Einfuhrwert landwirtschaftlicher Produktionsmittel Valeur d'importation d'agents de la production agricole

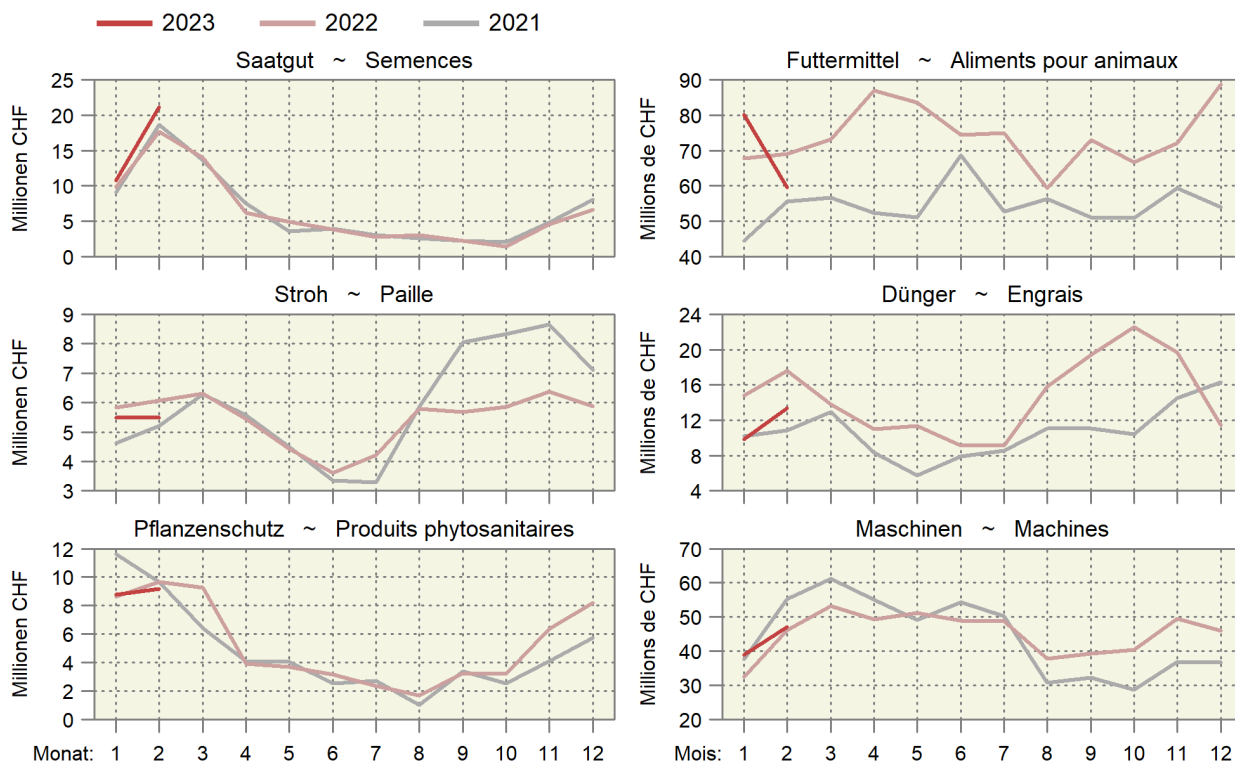

5.16 Durchschnittliche Importpreise von landwirtschaftlichen Produkten Prix moyens à l'importation de produits agricoles

Soweit nichts anderes angegeben wird, sind die Preise in CHF pro Tonne; unverzollt franko Schweizer Grenze; ZK = Zollkontingent
Es werden nur Importe von mindestens einer Tonne pro Land und Monat berücksichtigt (Ausnahme: Rindersperma).

Sans autre indication, les prix sont en CHF par tonne ; non dédouanés franco frontière Suisse ; ct = contingent tarifaire
Les importations sont seulement prises en compte à partir d'une tonne par pays et mois (exception : Sperme de taureaux).

Tarifnr.	Produkt	Jahr	Monat ~	Mois				
N° du tarif	Produit	Année	1/2	3/4	5/6	7/8	9/10	11/12
Milchprodukte ~ Produits laitiers								
402 1000	Magermilchpulver	2022	5 264	3 838	4 111	6 127	5 789	4 968
	Lait maigre en poudre	2023	4 694					
406 1010	Mascarpone, Ricotta Romana	2022	4 701	4 699	5 174	5 147	5 462	5 696
	Mascarpone, Ricotta Romana	2023	6 108					
406 1020	Mozzarella	2022	4 671	4 868	5 439	5 369	5 469	5 999
	Mozzarella	2023	5 977					
406 1090	Frischkäse und Quark	2022	4 712	4 914	5 406	5 532	5 137	5 350
	Fromages frais et séré	2023	5 435					
406 2090	Reibkäse (ohne Halbhartkäse)	2022	8 891	8 966	9 921	10 186	10 133	10 530
	Fromages râpés (sans pâte demi-dure)	2023	10 956					
406 3010	Schmelzkäse mit anerkanntem Zeugnis	2022	4 876	5 509	6 245	6 357	6 018	6 566
	Fromages fondus avec certificat reconnu	2023	7 069					
406 4010	Danablu, Gorgonzola, Roquefort	2022	8 606	8 517	8 957	8 563	8 908	9 543
	Danablu, Gorgonzola, Roquefort	2023	8 801					
406 4021	Roquefort mit Ursprungsnachweis	2022	13 216	13 139	13 589	13 534	12 634	13 334
	Roquefort avec preuve d'origine	2023	14 890					
406 4029	Weichkäse mit Schimmelbildung	2022	8 032	7 787	8 249	8 349	8 549	8 938
	Fromages à pâte molle persillés	2023	9 263					
406 4081	Halbhartkäse mit Schimmelbildung	2022	8 993	8 947	11 221	13 001	13 362	14 463
	Fromages à pâte demi-dure persillés	2023	13 620					
406 9011	Brie, Camembert, Reblochon und ähnliche	2022	7 851	8 298	9 680	8 500	8 049	8 994
	Brie, Camembert, Reblochon et pareils	2023	9 515					
406 9019	Andere Weichkäse	2022	7 551	7 710	7 784	7 939	7 605	8 429
	Autres fromages à pâte molle	2023	8 666					
406 9091	Halbhartkäse, a.n.g.	2022	6 830	6 716	7 245	7 339	7 357	7 981
	Fromages à pâte demi-dure, n.d.a.	2023	7 813					
406 9099	Hartkäse, a.n.g.	2022	10 576	10 335	10 332	10 677	10 637	11 609
	Fromages à pâte dure, n.d.a.	2023	11 022					
Eier ~ Œufs								
407 2110	Eier in Schale, ZK Nr. 9	2022	1 612	1 793	1 926	1 851	2 017	2 438
	Œufs en coquilles, ct n° 9	2023	2 495					
Honig ~ Miel								
409 0000	Honig, natürlich	2022	5 078	4 936	5 115	4 761	5 313	5 274
	Miel naturel	2023	5 084					
Rindersperma¹ ~ Sperme de taureaux¹								
511 1010	Rindersperma, ZK Nr. 12	2022	16.89	15.55	18.94	19.41	14.94	12.41
	Sperme de taureaux, ct n° 12	2023	14.02					
Kartoffeln ~ Pommes de terre								
701 9010	Kartoffeln frisch oder gekühlt, ZK Nr. 14	2022	406	484	570	569	366	387
	PdT fraîches ou réfrigérées, ct n° 14	2023	492					
Früchte ~ Fruits								
803 9000	Bananen frisch oder getrocknet	2022	1 049	1 034	1 057	1 016	1 021	1 028
	Bananes fraîches ou sèches	2023	1 078					
804 3000	Ananas frisch oder getrocknet	2022	1 210	1 266	1 254	1 172	1 221	1 232
	Ananas frais ou secs	2023	1 227					
805 1000	Orangen frisch oder getrocknet	2022	1 139	1 085	966	1 000	1 192	1 097
	Oranges fraîches ou sèches	2023	1 227					
805 5000	Zitronen frisch oder getrocknet	2022	1 547	1 594	1 891	1 769	1 841	1 720
	Citrons frais ou secs	2023	1 559					
807 1100	Wassermelonen frisch	2022	1 264	1 392	1 052	742	976	1 122
	Pastèques fraîches	2023	1 552					
809 3010	Pfirsiche frisch	2022	...	2 820	2 355	2 026	2 045	...
	Pêches fraîches	2023	2 532					
809 3020	Brugnolen und Nektarinen frisch	2022	3 116	2 786	2 349	1 912	1 856	...
	Bruignons et nectarines frais	2023	3 191					

./.

5.16 Durchschnittliche Importpreise von landwirtschaftlichen Produkten Prix moyens à l'importation de produits agricoles

Fortsetzung
Suite

Soweit nichts anderes angegeben wird, sind die Preise in CHF pro Tonne; unverzollt franko Schweizer Grenze; ZK = Zollkontingent
Es werden nur Importe von mindestens einer Tonne pro Land und Monat berücksichtigt (Ausnahme: Rindersperma).

Sans autre indication, les prix sont en CHF par tonne; non dédouanés franco frontière Suisse; ct = contingent tarifaire
Les importations sont seulement prises en compte à partir d'une tonne par pays et mois (exception: Sperme de taureaux).

Tarifnr.	Produkt	Jahr	Monat	~	Mois				
N° du tarif	Produit	Année	1/2	3/4	5/6	7/8	9/10	11/12	
Getreide zur menschlichen Ernährung ~ Céréales pour l'alimentation humaine									
1001 1921	Hartweizen, ZK Nr. 26	2022	397	526	519	551	510	627	
	Blé dur, ct n° 26	2023	640						
1001 9921	Weizen und Mengkorn, ZK Nr. 27	2022	405	436	476	508	512	493	
	Blé tendre, ct n° 27	2023	465						
1006 3090	Reis geschliffen, poliert oder glasiert	2022	1 306	1 282	1 375	1 415	1 416	1 336	
	Riz blanchi, poli ou glacé	2023	1 504						
Getreide zu Futterzwecken ~ Céréales pour l'alimentation des animaux									
1001 9939	Futterweizen	2022	308	351	398	354	349	358	
	Blé fourrager	2023	337						
1003 9059	Gerste	2022	316	348	375	330	315	338	
	Orge	2023	335						
1004 9039	Hafer	2022	297	307	315	332	349	356	
	Avoine	2023	354						
1005 9039	Mais	2022	315	346	380	349	346	352	
	Maïs	2023	342						
Eiweissfuttermittel ~ Aliments protéiques pour animaux									
2303 1011	Kartoffelprotein	2022	924	917	1 047	1 098	1 392	1 420	
	Protéine de pommes de terre	2023	1 568						
2304 0010	Sojaextraktionsschrot und -ölkuchen	2022	688	717	805	828	783	785	
	Tourteaux de soja	2023	768						
2306 4110	Rapsextraktionsschrot und -ölkuchen	2022	359	375	449	414	390	391	
	Tourteaux de colza	2023	393						

¹ In CHF pro Dose

¹ En CHF par dose

Importpreise einiger Produkte Prix à l'importation de quelques produits

— 2023 — 2022 — 2021

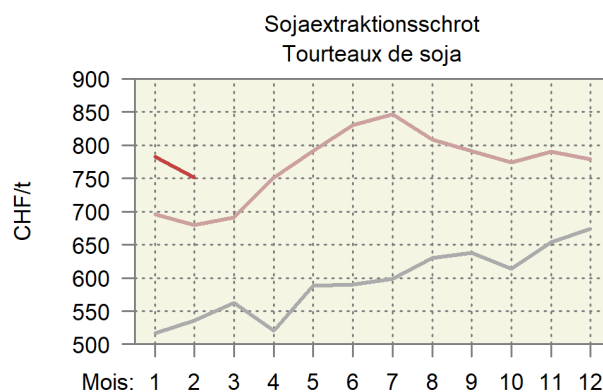
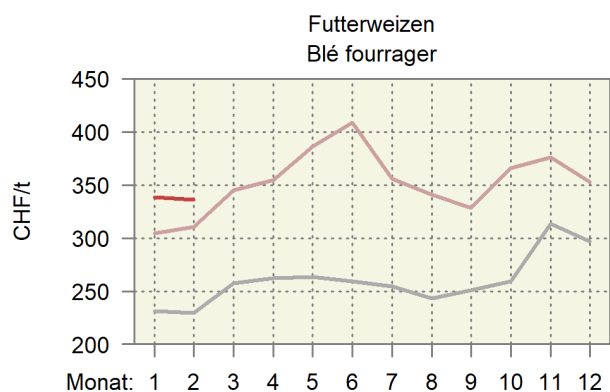
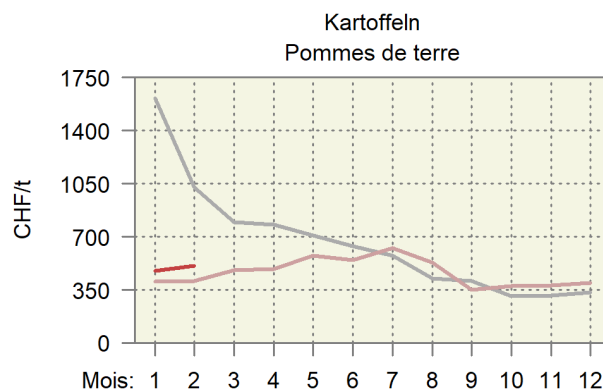
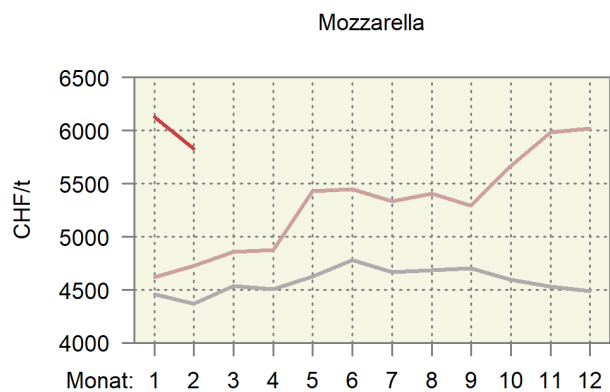

6. Preise ~ Prix

Im März gingen die Preise für Muni, Rinder und Ochsen weiter zurück, während die Preise für Verarbeitungstiere VK und RV annähernd stabil blieben (Tabelle 6.3). Die Preise für Schlachtkälber konnten im März das im Vergleich zu den Vorjahren hohe Niveau weitgehend halten (Tabelle 6.4). Die Preise für Tränkekälber nahmen im März leicht zu, blieben jedoch deutlich unter dem Niveau der beiden Vorjahre (Tabelle 6.5). Im März stieg der Schlachtschweinepreis erstmals nach mehreren Monaten leicht an. Sowohl der Preis der Schlachtschweinen wie jener der Jager blieb jedoch deutlich unter dem Niveau der beiden Vorjahre (Tabelle 6.6). Die Preise für Lämmer und Schlachtschafe gingen im März weiter zurück und lagen tief für die Jahreszeit (Tabelle 6.7). Die Milchpreise lagen im März trotz dem saisonalen Rückgang insgesamt 6,6% über dem Vorjahresniveau (Tabelle 6.9). Die Produzentenpreise für Eier kamen in den letzten Monaten zunehmend unter Druck, trotz den gestiegenen Kosten für Futter und Energie (Tabellen 6.10 und 6.11). Der Produzentenpreisindex lag im Februar um 4,1% höher als vor Jahresfrist (6.12). Noch deutlicher ist der Einkaufspreisindex landwirtschaftlicher Produktionsmittel angestiegen, nämlich um 7,3% (Tabelle 6.16).

En mars, les prix des taureaux, des génisses et des bœufs ont continué à baisser, tandis que les prix des animaux de transformation VK et RV sont restés à peu près stables (tableau 6.3). Les prix des veaux de boucherie ont globalement maintenu leur niveau élevé par rapport aux années précédentes (tableau 6.4). Les prix des veaux d'engrais ont légèrement augmenté en mars, mais sont restés nettement inférieurs au niveau des deux années précédentes (tableau 6.5). Le prix des porcs de boucherie a légèrement augmenté pour la première fois depuis plusieurs mois. Tant le prix des porcs de boucherie que celui des gorettes sont toutefois restés nettement en dessous du niveau des deux années précédentes (tableau 6.6). Les prix des agneaux et des moutons de boucherie ont continué à baisser et sont restés bas pour la saison (tableau 6.7). Toujours en mars, les prix du lait étaient globalement supérieurs de 6,6% à ceux de l'année précédente, malgré la baisse saisonnière (tableau 6.9). Les prix à la production des œufs ont subi une pression croissante au cours des derniers mois, malgré la hausse des coûts de l'alimentation animale et de l'énergie (tableaux 6.10 et 6.11). En février, l'indice des prix à la production était supérieur de 4,1% en glissement annuel (6.12). Néanmoins, l'indice des prix d'achat des agents de production agricoles a augmenté encore plus nettement, à savoir de 7,3% (tableau 6.16).

6.1 Realisierte Bruttopreise an Nutztviehauktionen Prix bruts réalisés lors de mises de bétail

Mittlere Bruttopreise vor Abzug der Auslagen für Futter- und Standgeld sowie Transport und Vermittlung; Anzahl verkaufte Tiere in Klammern
Aufgrund der Massnahmen gegen den Coronavirus fanden keine Auktionen im April und Mai 2020 statt.

Prix bruts moyens avant déduction des frais d'affouragement, d'inscription, de transport et de l'indemnité de l'intermédiaire ;

Nombre d'animaux vendus entre parenthèses

Suite aux mesures contre le coronavirus, aucune auction n'a eu lieu au mois d'avril et de mai 2020.

Kategorie / Rasse	2021		2022		2023						Catégorie / race
					Januar	Februar	März				
					Janvier	Février	Mars				
Kühe											Vaches
Braunvieh	3 496	(366)	3 603	(469)	3 735	(31)	3 615	(51)	3 333	(57)	Brune
Fleckvieh	3 589	(2 393)	3 664	(2 582)	3 610	(261)	3 448	(231)	3 602	(195)	Tachetée rouge
Holstein	3 810	(135)	3 620	(248)	3 301	(74)	3 652	(27)	3 588	(17)	Holstein
Rinder											Génisses
Milchrassen											Races laitières
Braunvieh	2 801	(62)	3 114	(67)	(2)	3 075	(8)	...	Brune
Fleckvieh	3 117	(265)	3 109	(263)	3 296	(12)	2 958	(6)	3 203	(15)	Tachetée rouge
Holstein	3 029	(19)	2 540	(38)	1 992	(12)	(2)	...	Holstein
Fleischrassen											Races à viande
Limousin	4 560	(15)	Limousin
Simmental Mast	4 625	(12)	Simmental d'engraissement
Charolais	3 425	(4)	Charolais
Diverse Fleischrassen	3 631	(221)	3 638	(161)	3 563	(11)	3 568	(11)	3 892	(20)	Diverses races à viande
Kühe und Rinder											Vaches et génisses
Milchrassen											Races laitières
Braunvieh	4 680	(22)	4 788	(32)	Brune
Fleischrassen											Races à viande
Angus	4 750	(36)	4 827	(11)	5 031	(36)	...	Angus
Limousin	4 380	(10)	4 651	(29)	4 204	(28)	...	Limousin
Simmental Mast	4 530	(10)	4 787	(23)	4 775	(12)	...	Simmental d'engraissement
Zuchtkälber											Veaux d'élevage
Milchrassen											Races laitières
Braunvieh	1 508	(31)	1 476	(55)	...	(2)	...	(3)	1 383	(9)	Brune
Fleckvieh	1 270	(313)	1 251	(308)	1 075	(99)	828	(16)	989	(14)	Tachetée rouge
Holstein	936	(7)	1 350	(22)	...	(2)	Holstein
Zuchtstiere											Taureaux d'élevage
Milchrassen											Races laitières
Braunvieh	2 891	(16)	3 131	(16)	Brune
Fleckvieh	3 573	(111)	3 579	(115)	Tachetée rouge
Fleischrassen											Races à viande
Angus	5 312	(64)	5 383	(48)	5 720	(25)	Angus
Limousin	6 060	(87)	6 134	(73)	5 859	(29)	Limousin
Simmental Mast	5 658	(26)	5 283	(29)	5 242	(12)	Simmental d'engraissement
Charolais	4 925	(4)	5 000	(5)	Charolais

Organisatoren von Zucht- und Nutztviehauktionen

Organisateurs de mises de bétail

Realisierte Preise an Nutztviehauktionen Prix bruts réalisés lors de mises de bétail

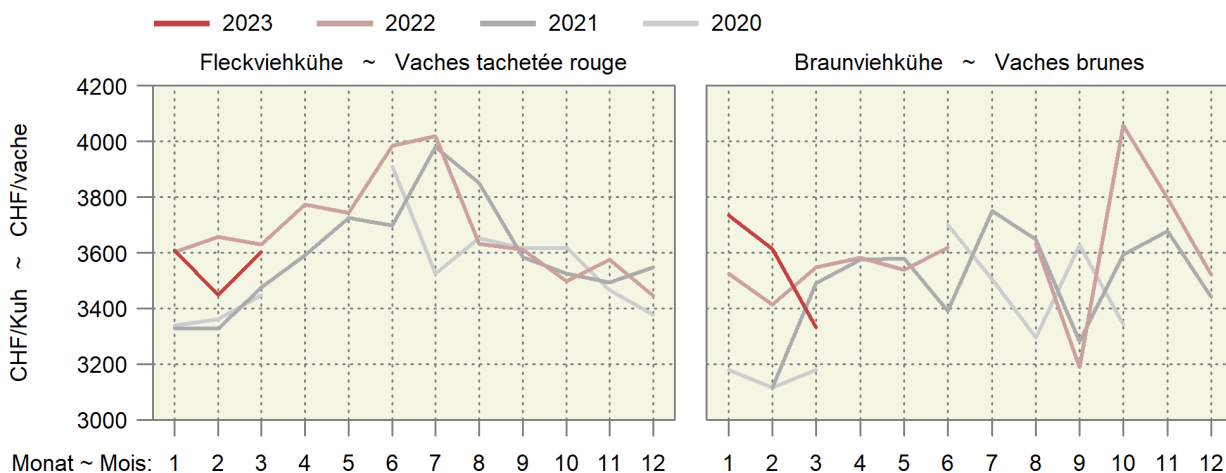

6.2 Auf überwachten Schlachtviehmärkten realisierte Preise Prix réalisés sur des marchés surveillés

Franken pro kg LG, MwSt. inbegriffen ~ Francs par kg PV, TVA incluse

Jahr	Monat	CHTAX	Jungvieh JB		Muni MT		Rinder RG		Jungkühe RV		Kühe VK		
Année	Mois		Jeune bétail JB		Taureaux MT		Génisses RG		Jeunes vaches RV		Vaches VK		
			CHF/kg	Anz. Tiere	CHF/kg	Anz. Tiere	CHF/kg	Anz. Tiere	CHF/kg	Anz. Tiere	CHF/kg	Anz. Tiere	
				Nombre d'animaux		Nombre d'animaux		Nombre d'animaux		Nombre d'animaux		Nombre d'animaux	
2022	Nov ~ Nov	C	7.41	10	6.33	13	6.15	26	...	-	5.68	5	
		H	7.19	51	6.05	12	5.84	35	...	1	5.24	29	
		T	6.92	306	5.52	13	5.28	241	4.75	152	4.63	594	
		A	5.39	21	4.59	5	4.12	60	4.06	77	4.00	360	
	Dez ~ Déc	X	4.55	6	4.12	3	3.48	25	3.30	10	3.30	667	
		C	7.36	11	6.34	7	6.10	10	...	1	5.34	4	
		H	7.40	36	5.87	17	5.75	25	...	1	5.01	7	
		T	7.21	196	5.32	20	5.20	117	4.58	88	4.40	373	
	2023	Jan ~ Jan	A	...	2	...	2	3.91	43	3.87	36	3.83	224
			X	4.34	5	3.85	3	3.43	24	3.40	3	3.13	443
			C	7.46	15	6.06	6	6.01	16	...	-	...	1
			H	7.13	49	6.04	6	5.70	35	5.35	4	5.14	19
Feb ~ Fév		T	6.96	145	5.28	16	5.10	130	4.68	119	4.52	553	
		A	5.27	11	...	2	4.02	40	4.06	48	3.93	288	
		X	...	1	...	1	3.50	11	...	1	3.24	421	
		C	7.40	19	6.04	4	5.88	6	...	-	5.57	8	
		H	7.26	54	5.85	10	5.55	30	5.21	6	5.11	23	
		T	6.91	187	5.15	30	5.06	93	4.64	103	4.51	509	
		A	5.36	9	...	2	4.04	32	3.89	36	3.95	200	
		X	4.49	5	...	2	3.25	13	...	1	3.35	336	

Proviande; Freiburgische Viehverwertungsgenossenschaft

Proviande ; Coopérative fribourgeoise pour l'écoulement du bétail

Preise auf den überwachten Märkten Prix sur les marchés surveillés

— 2023 — 2022 — 2021 — 2020

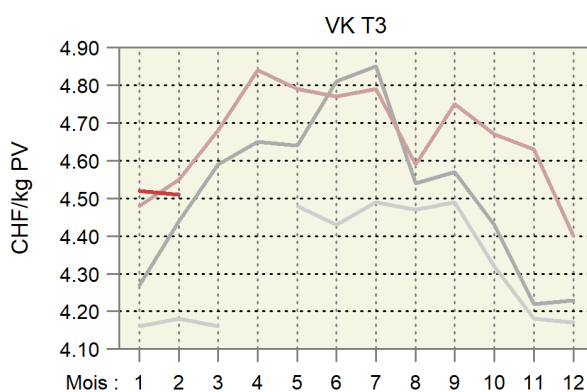
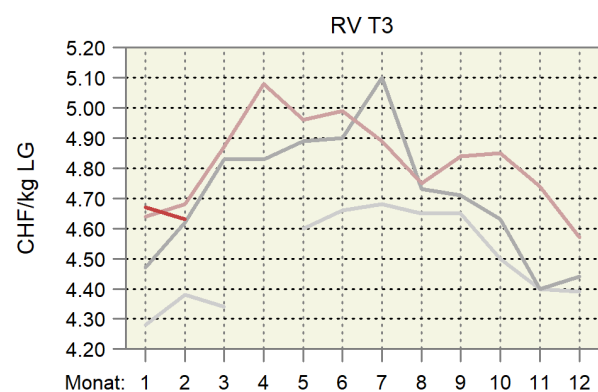
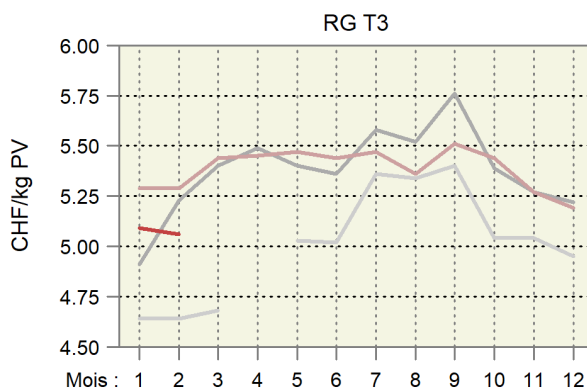
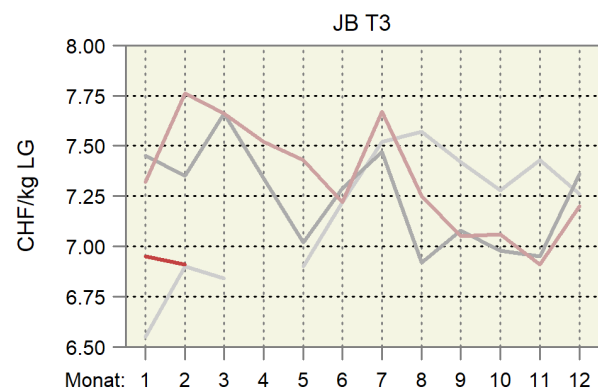

6.3 Realisierte Schlachtviehpreise für Rindvieh Prix réalisés du bétail bovin de boucherie

Preise in CHF pro kg Schlachtgewicht franko Schlachthof, MwSt. inbegriffen, Monatspreise berechnet anhand der in den Schlachthöfen erhobenen Wochenpreise (gewichtet nach Arbeitstagen).

Prix en CHF par kg poids mort franco abattoir, TVA incluse, prix mensuels calculés sur la base des prix hebdomadaires réalisés dans les abattoirs (pondérés en fonction des jours de travail).

Kategorie	2022		2023		Differenz in CHF zum		Catégorie
	Différence en CHF par rapport à						
	März	Januar	Februar	März	Vorjahr	Vormonat	
	Mars	Janvier	Février	Mars	Année préc.	Mois préc.	
Qualitätsmanagement Schweizer Fleisch (QM)							Assurance Qualité Viande Suisse (AQ)
Muni MT T3	10.18	10.23	9.99	9.88	-0.31	-0.11	Taureaux MT T3
Rinder RG T3	10.17	10.22	9.95	9.89	-0.28	-0.06	Génisses RG T3
Ochsen OB T3	10.17	10.21	9.95	9.89	-0.28	-0.06	Bœuf OB T3
Rinder/Jungkühe RV T3	9.50	9.41	9.50	9.50	0.00	-	Génisses/jeunes vaches RV T3
Kühe VK T3	9.35	9.22	9.28	9.31	-0.04	0.03	Vaches VK T3
Kühe VK A3	8.44	8.38	8.48	8.48	0.04	0.01	Vaches VK A3
Jungvieh JB T3 ¹	8.26	7.17	6.99	7.12	-1.13	0.13	Jeune bétail JB T3 ¹
Label IP-Suisse							Label PI-Suisse
Muni MT T3	10.61	10.71	10.44	10.25	-0.36	-0.19	Taureaux MT T3
Rinder RG T3	10.59	10.70	10.42	10.24	-0.35	-0.19	Génisses RG T3
Kühe VK T3	9.54	9.36	9.43	9.43	-0.11	-0.00	Vaches VK T3
Label Bio Suisse							Label Bio Suisse
Muni MT T3	10.38	10.26	10.04	9.93	-0.44	-0.11	Taureaux MT T3
Rinder RG T3	10.38	10.26	10.04	9.93	-0.44	-0.11	Génisses RG T3
Kühe VK T3	10.06	9.90	9.90	9.90	-0.16	-	Vaches VK T3

¹ Tiere zur Weitermast, CHF/kg LG

¹ Bêtes d'engraissement, CHF/kg PV

Proviande

Proviande

Realisierte Schlachtviehpreise für grosses Rindvieh Prix réalisés du gros bétail bovin

Nach Jahr und Monat, in CHF/kg SG ~ Par année et mois, en CHF/kg PM

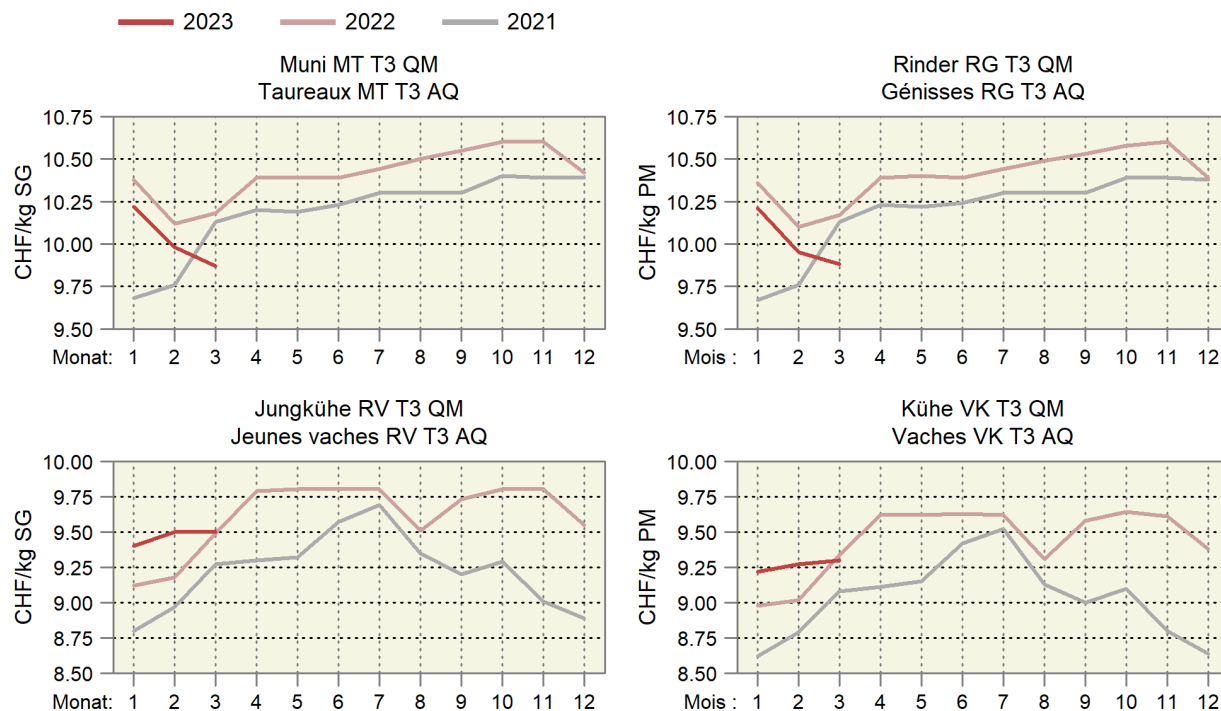

6.4 Realisierte Schlachtviehpreise für Kälber und Natura-Beef Prix réalisés des veaux de boucherie et des Natura-Beef

Preise in CHF pro kg Schlachtgewicht franko Schlachthof, MwSt. inbegriffen, Monatspreise berechnet anhand der in den Schlachthöfen erhobenen Wochenpreise (gewichtet nach Arbeitstagen).

Prix en CHF par kg poids mort franco abattoir, TVA incluse, prix mensuels calculés sur la base des prix hebdomadaires réalisés dans les abattoirs (pondérés en fonction des jours de travail).

Kategorie	2022		2023		Differenz in CHF zum		Catégorie
	Différence en CHF par rapport à						
	März	Januar	Februar	März	Vorjahr	Vormonat	
	Mars	Janvier	Février	Mars	Année préc.	Mois préc.	
Kälber KV T3							Veaux KV T3
QM Schweizer Fleisch	14.75	16.26	15.53	15.48	0.73	-0.06	AQ Viande Suisse
Label IP-Suisse	15.60	17.12	16.33	16.11	0.51	-0.21	Label PI-Suisse
Label Bio	14.97	16.86	15.57	15.46	0.48	-0.12	Label Bio
Natura-Beef T3	12.48	12.26	12.04	11.93	-0.54	-0.11	Natura-Beef T3

Proviande

Proviande

Realisierte Schlachtviehpreise für Kälber und Natura-Beef Prix réalisés des veaux et des Natura-Beef

Nach Jahr und Monat, in CHF/kg SG ~ Par année et mois, en CHF/kg PM

— 2023 — 2022 — 2021

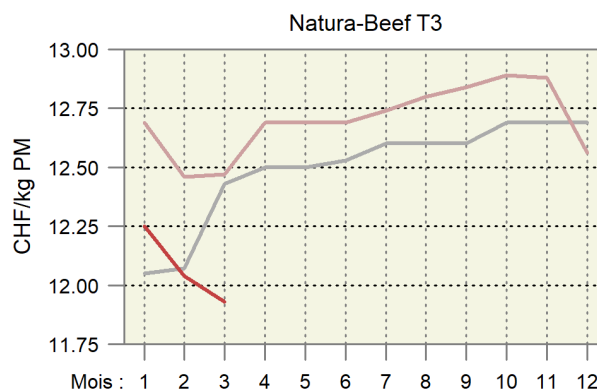
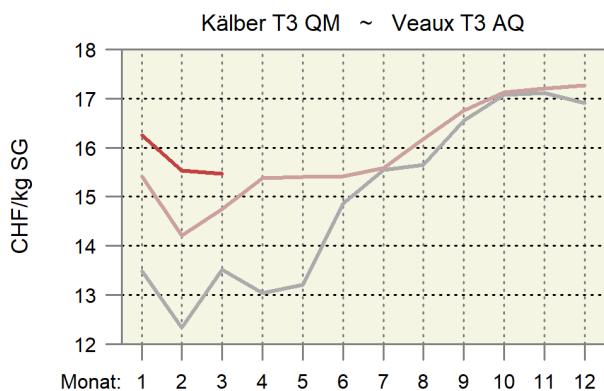

6.5 Preise für Tränkekälber Prix pour des veaux d'engrais

Franken pro kg LG, ab Stall, MwSt. inbegriffen ~ Francs par kg PV, départ ferme, TVA inclus

Kategorie	2022		2023		Differenz in CHF zum		Catégorie
	Différence en CHF par rapport à						
	März	Januar	Februar	März	Vorjahr	Vormonat	
	Mars	Janvier	Février	Mars	Année préc.	Mois préc.	
Tränker AA, männlich							Veaux d'engrais AA, mâle
gemäss Geburtsbetriebe ¹	9.90	8.91	9.03	9.39	-0.51	0.36	selon les éleveurs ¹
gemäss Handel/Mäster ²	9.10	8.20	8.23	8.50	-0.60	0.27	selon commerce/engraisers ²
Tränker AA, weiblich							Veaux d'engrais AA, femelle
gemäss Handel/Mäster ²	7.80	6.50	6.53	6.80	-1.00	0.27	selon commerce/engraisers ²
Tränker AB, männlich							Veaux d'engrais AA, mâle
gemäss Handel/Mäster ²	7.10	5.60	5.60	5.60	-1.50	-	selon commerce/engraisers ²
Tränker AB, weiblich							Veaux d'engrais AA, femelle
gemäss Handel/Mäster ²	6.70	5.20	5.20	5.20	-1.50	-	selon commerce/engraisers ²
Tränker A							Veaux d'engrais A
gemäss Geburtsbetriebe ¹	4.10	3.30	3.30	3.65	-0.45	0.35	selon les éleveurs ¹
gemäss Handel/Mäster ²	3.50	3.30	3.30	3.30	-0.20	-	selon commerce/engraisers ²
Labeltränker männlich ³							Veaux d'engrais sous label mâle ³
Bio-Weide-Beef	10.20	8.90	9.00	9.33	-0.87	0.33	Bœuf des prairies bio
Mastrasse Bio	9.50	8.50	8.50	8.50	-1.00	-	Race à viande bio
SwissPrimGourmet ³	10.20	8.90	9.00	9.40	-0.80	0.39	SwissPrimGourmet ³
Labeltränker weiblich ³							Veaux d'engrais sous label femelle ³
Bio-Weide-Beef	8.70	6.80	6.97	7.30	-1.40	0.33	Bœuf des prairies bio
Mastrasse Bio	8.20	7.30	7.30	7.30	-0.90	-	Race à viande bio
SwissPrimGourmet ³	8.70	6.80	6.97	7.30	-1.40	0.33	SwissPrimGourmet ³

¹ Richtpreise

² Richtpreise, bis Ende 2022 realisierte Preise

³ Preise gemäss Angaben der Labelinhaber

¹ Prix indicatifs

² Prix indicatifs, jusqu'à la fin 2022 des prix réalisés

³ Prix selon les détenteurs de label

Verschiedene Quellen

Sources diverses

Preise der Tränkekälber Prix des veaux d'engrais

— 2023 — 2022 — 2021

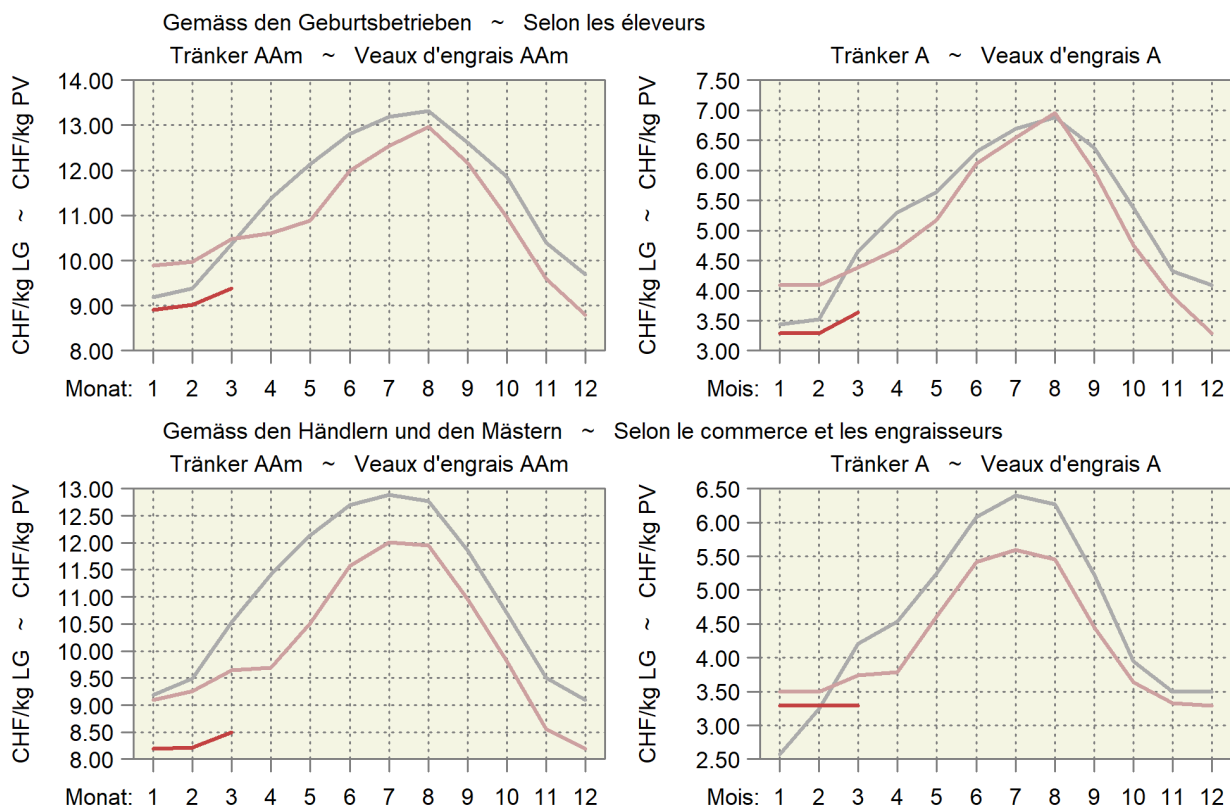

6.6 Preise für Jager und Schlachtschweine Prix des goretts et des porcs de boucherie

MwSt. inbegriffen ~ TVA incluse

Kategorie	Preisbasis ¹	2022				2023				Differenz in CHF zum		Catégorie
		Base du prix ¹								Différence en CHF par rapport à		
		März	Januar	Februar	März	Vorjahr	Vormonat					
	Mars	Janvier	Février	Mars	Année préc.	Mois préc.						
Jager, CHF/kg LG												
SGD-A 20 kg QM ²	A	6.70	3.13	4.42	5.03	-1.67	0.60	Goretts, CHF/kg PV				
SGD-A 20 kg Bio ³	A	13.20	13.00	13.00	13.00	-0.20	-	SSP-A 20 kg AQ ²				
Schlachtschweine, CHF/kg SG												
QM ⁴	A	3.60	3.00	3.00	3.04	-0.56	0.04	Porcs de boucherie, CHF/kg PM				
IP-Suisse ⁴	A	3.90	3.30	3.30	3.34	-0.56	0.04	AQ ⁴				
SwissPrimPorc ³	B	4.78	4.18	4.18	4.22	-0.56	0.04	PI-Suisse ⁴				
Fidelio ³	B	7.62	7.80	7.80	7.80	0.18	-	SwissPrimPorc ³				
Bio ⁴	A	7.62	7.80	7.80	7.80	0.18	-	Fidelio ³				
Abgehende Zuchtschweine, CHF/kg SG												
Konventionell ⁵	A	1.18	0.70	0.70	0.79	-0.39	0.09	Truies de réforme, CHF/kg PM				
Bio ³	B	4.70	4.70	4.70	4.70	-	-	Conventionnelles ⁵				
								Bio ³				

¹ Preisbasis: A) Preis ab Stall, B) Preis franko Schlachthof

² Gesamtschweizerische Ferkelbörse

³ Nach Angabe des Labelinhabers

⁴ Realisierte Preise Proviande

⁵ Schlachthofumfrage SBV

¹ Base du prix : A) prix départ ferme, B) prix franco abattoir

² Bourse suisse de porcelets

³ Selon indication du détenteur du label

⁴ Prix réalisés de la Proviande

⁵ Enquête de l'USP auprès des abattoirs

Verschiedene Quellen

Sources diverses

Preisentwicklung der Jager und der Schlachtschweine Évolution des prix des goretts et des porcs de boucherie

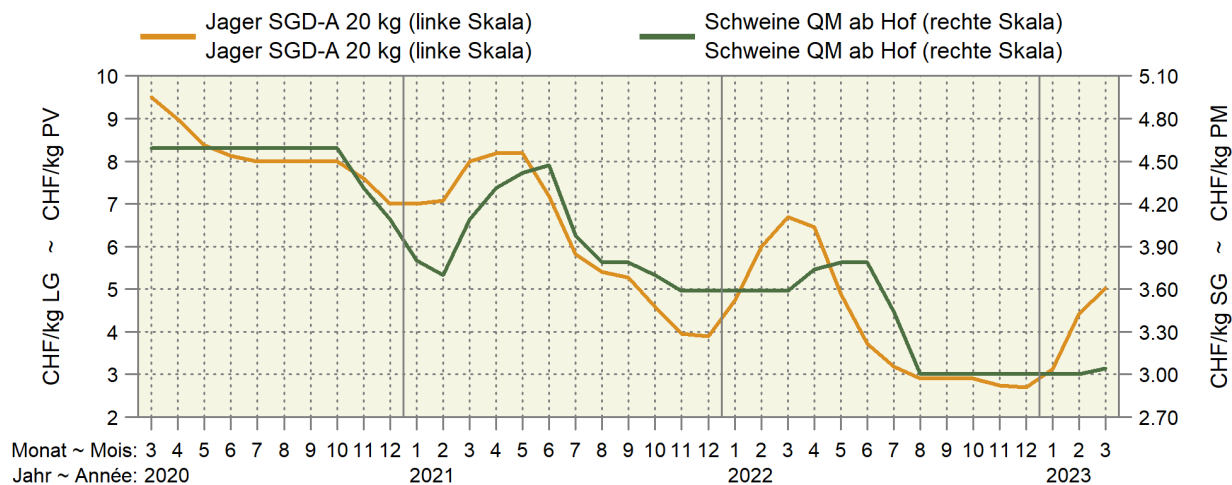

— 2023 — 2022 — 2021

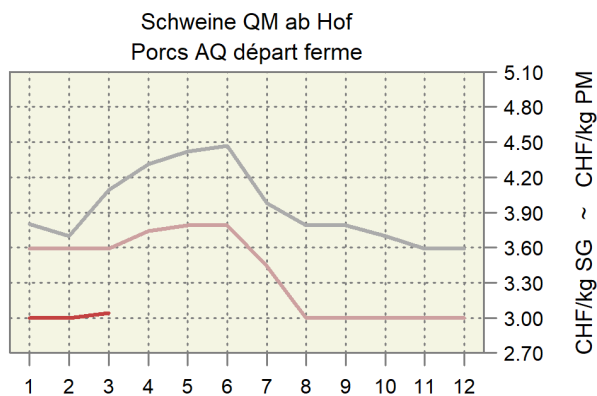
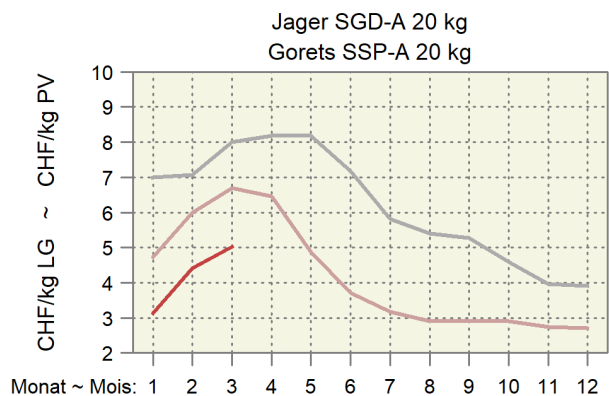

6.7 Preise für Lämmer und Schafe Prix pour agneaux et moutons

MwSt. inbegriffen ~ TVA incluse

Kategorie	Preisbasis ¹ Base du prix ¹	2022		2023		Differenz in CHF zum		Catégorie	
		März	Januar	Februar	März	Différence en CHF par rapport à			
		Mars	Janvier	Février	Mars	Vorjahr	Vormonat		
						Année préc.	Mois préc.		
Weidelämmer, CHF/kg LG QM ² , T3	B	6.30	5.60	5.58	5.40	-0.90	-0.18	Agneaux de pâturage, CHF/kg PV AQ ² , T3	
Lämmer, CHF/kg SG								Agneaux, CHF/kg PM	
QM ² , T3	B	14.80	14.18	13.75	13.41	-1.39	-0.34	AQ ² , T3	
IP-Suisse, T3	A	15.90	14.98	14.53	14.31	-1.59	-0.22	PI-Suisse, T3	
Bio, T3	A	16.30	15.70	15.44	15.29	-1.01	-0.15	Bio, T3	
Schafe, CHF/kg SG								Moutons, CHF/kg PM	
SM 2, QM ² , T3	B	10.05	9.65	9.65	9.63	-0.42	-0.02	SM 2, AQ ² , T3	
SM 4-8, QM ² , T3	B	7.20	7.00	7.00	6.98	-0.22	-0.02	SM 4-8, AQ ² , T3	

¹ A) franko Schlachthof; B) auf dem Markt

² Wochenpreise Proviande

¹ A) franco abattoir ; B) sur le marché

² Prix hebdomadaires Proviande

Verschiedene Quellen

Sources diverses

Preise für Lämmer und Schafe Prix pour agneaux et moutons

— 2023 — 2022 — 2021

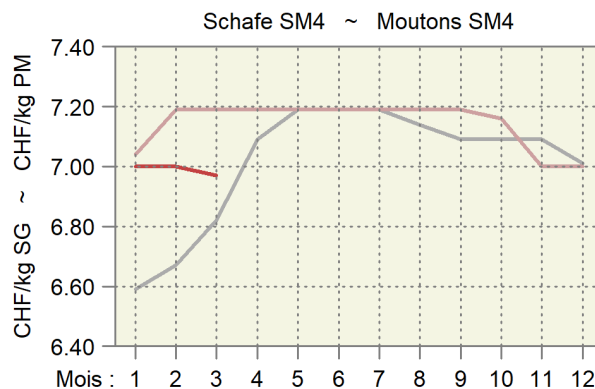
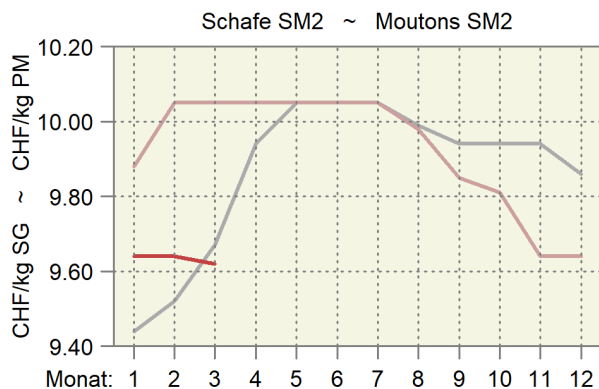
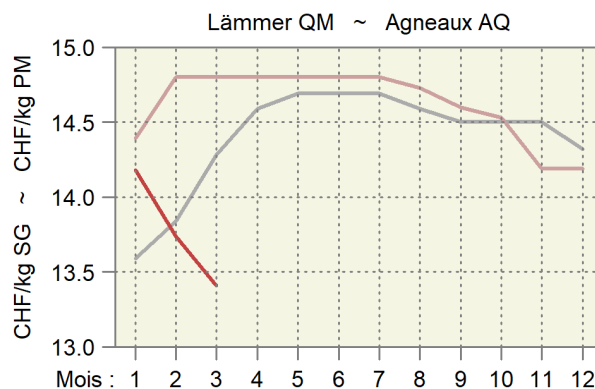
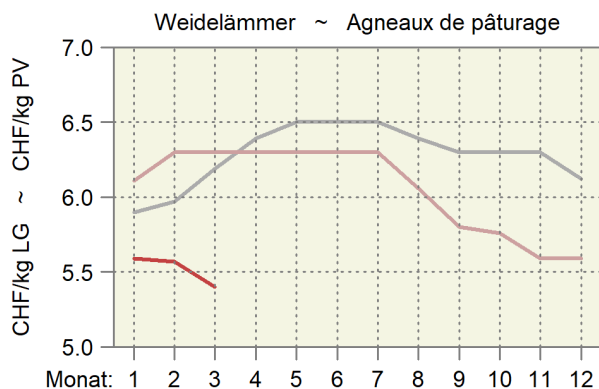

6.8 Auf überwachten Märkten realisierte Preise für Gitzi Prix réalisés des cabris sur des marchés surveillés

Franken pro kg SG, MwSt. inbegriffen ~ Francs par kg PM, TVA incluse

Monat	Kategorie	Gitzi I ~ Cabris I				Gitzi II ~ Cabris II			
Mois	Categorie	2022		2023		2022		2023	
		CHF/kg	N	CHF/kg	N	CHF/kg	N	CHF/kg	N
Jan ~ Jan	H	14.50	23	14.50	21	11.00	4	11.00	4
	T	13.00	3	...	2	10.00	4	...	-
	A	...	-	...	-	...	-	...	-
Feb ~ Fév	H	14.46	76	14.58	81	10.90	15	11.15	26
	T	...	2	...	-	...	-	...	-
	A	...	-	...	-	...	-	...	-
Mrz ~ Mar	H	15.92	319			12.28	152		
	T	14.25	42			11.59	11		
	A	...	2			9.75	4		
Apr ~ Avr	H	17.19	263			14.46	102		
	T	16.52	86			14.25	65		
	A	13.79	9			13.36	8		
Mai ~ Mai	H	13.57	268			11.00	101		
	T	12.00	41			10.00	25		
	A	...	1			8.00	7		
Jun ~ Jun	H	12.77	49			11.00	32		
	T	11.00	3			...	2		
	A	10.00	4			8.00	4		
Jul ~ Jul	H	12.50	26			11.00	8		
	T	11.00	8			10.00	8		
	A	...	1			8.00	8		
Aug ~ Aoû	H	...	-			...	-		
	T	...	-			...	-		
	A	...	-			...	-		
Sep ~ Sep	H	12.50	18			11.00	8		
	T	11.00	6			...	2		
	A	...	-			...	-		
Okt ~ Oct	H	12.50	16			11.00	3		
	T	...	1			10.00	7		
	A	...	-			...	1		
Nov ~ Nov	H	...	-			...	-		
	T	11.00	5			10.00	4		
	A	...	-			8.00	8		
Dez ~ Déc	H	12.50	26			11.00	4		
	T	...	1			...	-		
	A	...	-			...	-		

Proviande

Proviande

Realisierte Preise der Gitzi auf den überwachten Märkten

Prix réalisés des cabris sur les marchés surveillés

Nach Jahr und Monat, in CHF/kg Schlachtgewicht (SG) ~ Par an et mois, en CHF/kg de poids mort (PM)

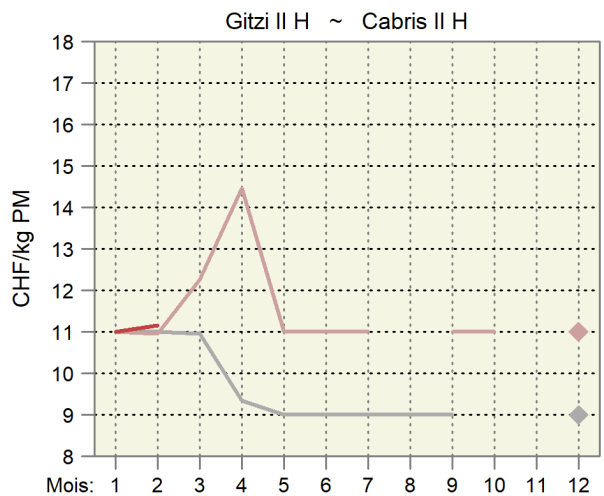
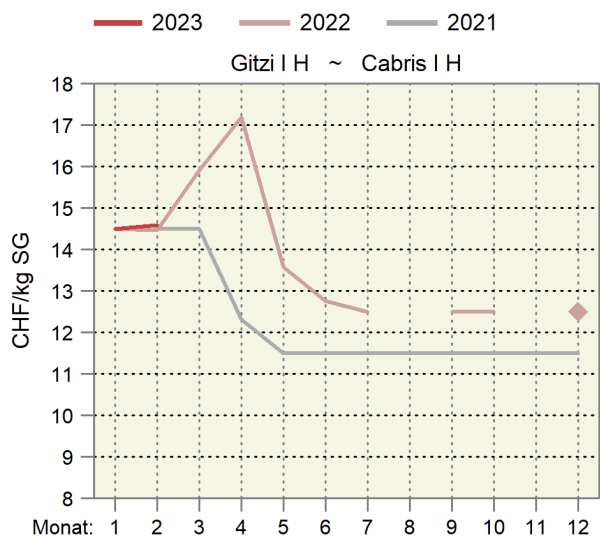

6.9 Produzentenmilchpreis Prix du lait à la production

In Franken pro 100 kg, MwSt. inbegriffen ~ En francs par 100 kg, TVA incluse

Milchart	Monate ~ Mois												Type du lait
	Jan	Feb	Mrz	Apr	Mai	Jun	Jul	Aug	Sep	Okt	Nov	Dez	
	Jan	Fév	Mar	Avr	Mai	Jun	Jul	Aoû	Sep	Oct	Nov	Déc	
2020													2020
Verkehrsmilch	65.78	63.65	63.29	63.12	62.72	65.25	67.49	68.44	69.15	69.55	67.88	67.81	Lait commercialisé
Molkereimilch	60.74	58.42	58.08	57.68	57.02	59.11	61.83	62.55	62.89	63.64	61.49	61.72	Lait de centrale
Verkäste Milch	68.84	67.21	66.67	66.90	66.67	68.16	69.62	70.37	71.41	71.87	71.20	70.96	Transf. en fromage
Milch gewerbl. Käseereien	73.18	72.15	71.81	72.43	72.56	72.80	73.37	73.99	75.61	75.85	76.09	75.62	Fromageries artisanales
Biomilch	81.14	76.16	74.77	75.28	74.15	79.97	85.06	88.04	87.85	87.59	83.09	83.46	Lait bio
2021													2021
Verkehrsmilch	68.98	67.02	66.82	66.44	66.59	69.44	71.48	72.19	72.91	73.42	71.96	71.89	Lait commercialisé
Molkereimilch	63.70	61.86	61.24	60.94	60.90	63.07	65.81	67.14	67.68	68.80	66.90	67.27	Lait de centrale
Verkäste Milch	71.95	70.32	70.37	69.89	70.30	72.38	73.54	73.69	74.61	74.76	74.26	74.10	Transf. en fromage
Milch gewerbl. Käseereien	76.02	74.80	75.64	75.22	75.83	77.01	77.06	76.52	77.62	77.67	78.06	77.77	Fromageries artisanales
Biomilch	82.54	78.09	76.54	76.18	76.10	82.10	87.66	88.92	88.82	89.00	84.15	84.09	Lait bio
2022													2022
Verkehrsmilch	71.56	69.94	69.13	70.33	72.49	75.06	78.56	79.39	80.07	80.92	78.90	79.53	Lait commercialisé
Molkereimilch	67.51	65.40	64.71	66.59	68.37	70.90	75.23	75.96	76.49	78.11	75.34	76.18	Lait de centrale
Verkäste Milch	73.58	72.66	71.45	72.45	75.11	76.56	78.89	80.00	81.18	80.99	79.83	80.35	Transf. en fromage
Milch gewerbl. Käseereien	76.62	76.48	75.27	76.05	78.86	79.17	80.30	81.85	83.21	82.77	82.40	82.79	Fromageries artisanales
Biomilch	82.87	80.09	79.95	79.81	79.88	86.17	95.91	96.85	98.07	97.44	93.34	93.61	Lait bio
2023													2023
Verkehrsmilch	78.45	76.52											Lait commercialisé
Molkereimilch	75.11	72.48											Lait de centrale
Verkäste Milch	79.82	79.16											Transf. en fromage
Milch gewerbl. Käseereien	82.01	82.74											Fromageries artisanales
Biomilch	92.47	87.71											Lait bio

Bundesamt für Landwirtschaft (BLW), Fachbereich Marktanalysen

Office fédéral de l'agriculture (OFAG), secteur Analyses du marché

Produzentenmilchpreis nach Monat Prix du lait à la production par mois

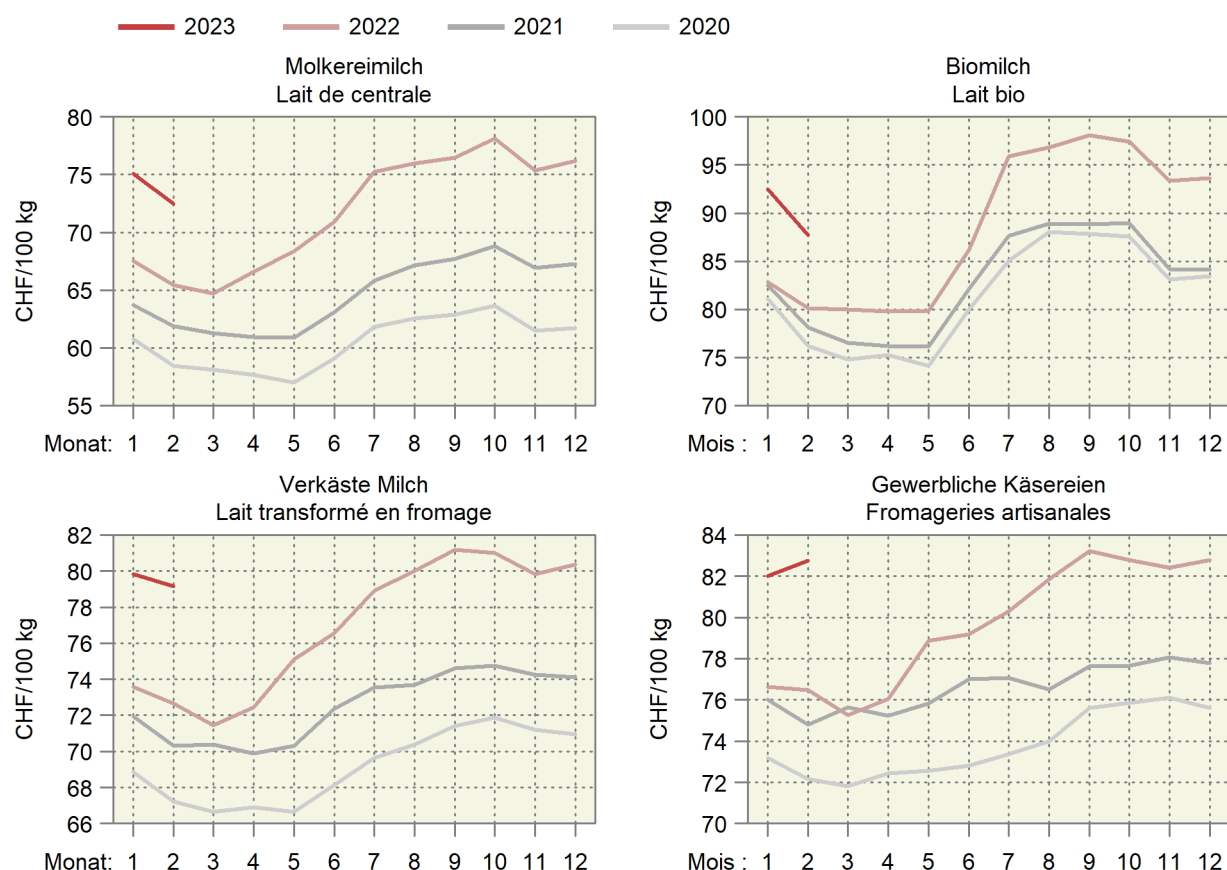

6.10 Eierpreise gemäss Angaben der Berichterstatter des SBV Prix des œufs selon les indications des correspondants de l'USP

Rp. je Ei, MwSt. inbegriffen; Anzahl Meldungen in Klammer; ohne Sammelstelleneier

Ct. par œuf, TVA incluse ; nombre d'indications entre parenthèses ; sans œufs livrés aux centres collecteur

Kategorie	2020		2021		2022		2023		Catégorie
	2020		2021		2022		2023		
	Juli	Oktober	Januar	Januar	Januar	Januar	Januar		
	Juillet	Octobre	Janvier	Janvier	Janvier	Janvier	Janvier		
Mit ökologischem Leistungsnachweis					Avec prestations écologiques requises				
Normale Eier, Bodenhaltung, ab Hof					Œufs normaux, élevage au sol, départ ferme				
Kleinpackungen	50.71 (7)	51.25 (8)	51.88 (24)	52.33 (18)	53.00 (18)	petits emballages			
offen (ab 30 Eier)	44.67 (6)	46.33 (6)	47.00 (21)	49.29 (14)	46.36 (11)	ouverts (30 œufs)			
an Grossverbraucher	...	44.80 (5)	39.89 (9)	42.00 (6)	41.48 (10)	grand acheteur			
franko Käufer					franco acheteur				
Kleinpackungen	52.88 (8)	59.15 (9)	...	petits emballages			
offen (ab 30 Eier)	49.33 (12)	50.40 (10)	44.86 (7)	ouverts (30 œufs)			
franko Grossverbraucher	41.38 (8)	41.80 (5)	44.17 (6)	grand acheteur			
Normale Eier, Freilandhaltung, ab Hof					Œufs normaux, élevage stabulation au plein air, départ ferme				
Kleinpackungen	55.71 (14)	54.79 (24)	58.35 (113)	56.82 (76)	56.93 (75)	petits emballages			
offen (ab 30 Eier)	47.64 (11)	50.44 (18)	53.28 (85)	50.85 (48)	50.67 (47)	ouverts (30 œufs)			
an Grossverbraucher	41.88 (8)	39.92 (12)	45.45 (50)	45.97 (34)	44.61 (33)	grand acheteur			
franko Käufer					franco acheteur				
Kleinpackungen	62.29 (7)	59.67 (12)	57.79 (29)	59.13 (23)	60.94 (16)	petits emballages			
offen (ab 30 Eier)	...	52.56 (9)	50.03 (30)	48.33 (15)	46.85 (22)	ouverts (30 œufs)			
franko Grossverbraucher	46.71 (7)	45.67 (15)	44.80 (48)	42.91 (28)	45.00 (23)	grand acheteur			
Klein- und Knickeier					Œufs petits ou fêlés				
ab Hof offen (ab 30 Eier)	22.22 (9)	24.76 (17)	29.08 (72)	26.69 (42)	27.87 (41)	départ ferme, ouverts (30 œufs)			
franko Grossverbraucher	19.60 (5)	23.00 (8)	17.76 (33)	17.20 (19)	19.06 (21)	franco grand acheteur			
Biologische Produktion					Production biologique				
Normale Eier, Freilandhaltung, ab Hof					Œufs normaux, élevage stabulation au plein air, départ ferme				
Kleinpackungen	64.44 (9)	68.00 (12)	66.94 (16)	69.23 (13)	70.91 (23)	petits emballages			
offen (ab 30 Eier)	59.00 (5)	62.67 (6)	60.91 (11)	63.56 (9)	64.50 (12)	ouverts (30 œufs)			
an Grossverbraucher	54.20 (5)	52.72 (8)	53.53 (12)	51.28 (11)	54.39 (13)	grand acheteur			
Normale Eier, Freilandhaltung, franko Käufer					Œufs normaux, élevage stabulation au plein air, franco acheteur				
Kleinpackungen	68.75 (8)	67.50 (8)	petits emballages			
offen (ab 30 Eier)	60.33 (6)	ouverts (30 œufs)			
franko Grossverbraucher	52.28 (6)	53.34 (5)	...	51.30 (5)	57.75 (8)	grand acheteur			
Klein- und Knickeier					Œufs petits ou fêlés				
ab Hof offen (ab 30 Eier)	25.33 (9)	28.33 (6)	25.78 (9)	départ ferme, ouverts (30 œufs)			
franko Grossverbraucher	13.33 (6)	franco grand acheteur			

Agristat, Berichterstattererhebung

Agristat, enquête auprès des correspondants

6.11 Preise für Sammelstelleneier Prix pour des œufs livrés aux centres collecteur

Gemäss Fachbereich Marktanalysen vom BLW; Rp. je Ei, ab Hof; MwSt. inbegriffen; mengengewichtete Mittelwerte

Selon le secteur Analyses du marché de l'OFAG ; Ct. par œuf, départ ferme ; TVA incluse ; moyennes pondérées en fonction de la quantité

Kategorie	2022		2022		2022		2023		Catégorie
	2022		2022		2022		2023		
	Januar	August	September	Oktober	November	Dezember	Januar		
	Janvier	Août	Septembre	Octobre	Novembre	Décembre	Janvier		
Eier, Bodenhaltung	21.59	21.00	21.62	20.41	20.31	21.14	20.96	Œufs, élevage au sol	
Eier, Freilandhaltung	23.23	22.59	22.73	22.94	23.01	23.90	24.68	Œufs, élevage en libre parcours	
Eier, Bio	45.27	44.00	44.48	43.78	43.65	44.94	47.73	Œufs, Bio	
Eier, Schweiz	28.46	27.97	28.52	28.37	27.78	28.36	30.06	Œufs, Suisse	

Bundesamt für Landwirtschaft (BLW), Fachbereich Marktanalysen

Office fédérale de l'agriculture (OFAG), Secteur Analyses du marché

6.12 Produzentenpreisindex Landwirtschaft Indice des prix à la production dans l'agriculture

Ohne Gartenbau- und Baumschulprodukte, Dezember 2020 = 100
Sans produits de pépinières et produits horticoles, décembre 2020 = 100

Produkte	Gewichtung 2020	2022			2023		Veränderung in % zum		Produits
		Pondération 2020	Februar	Januar	Februar	Variation en % par rap.			
			Février	Janvier	Février	Vorjahr	Vormonat		
		Février	Janvier	Février	Année préc.	Mois préc.			
Landwirtschaftliche Produkte ¹	100.0000	101.7	106.4	105.9	4.1	-0.5		Produits agricoles ¹	
Pflanzliche Erzeugung	32.7245	106.6	110.6	110.6	3.7	0.0		Production végétale	
Getreide	5.1721	100.1	109.3	109.3	9.1	-		Céréales	
Weizen und Spelz	3.5103	100.2	109.6	109.6	9.4	-		Blé et épeautre	
Roggen	0.0576	100.0	111.3	111.3	11.3	-		Seigle	
Gerste	0.8903	100.0	108.7	108.7	8.7	-		Orge	
Körnermais	0.4993	100.0	108.2	108.2	8.2	-		Maïs grains	
Triticale	0.2145	100.0	108.7	108.7	8.7	-		Triticale	
Handelsgewächse	2.3768	109.7	127.2	127.2	16.0	-		Plantes industrielles	
Ölsaaten und Ölfrüchte	1.0703	119.0	144.3	144.3	21.3	-		Graines et fruits oléagineux	
Eiweisspflanzen	0.1015	100.0	108.1	108.1	8.1	-		Protéagineux	
Zuckerrüben	1.2051	102.3	113.7	113.7	11.2	-		Betteraves sucrières	
Futterpflanzen	0.7900	106.6	109.8	109.8	3.1	-		Plantes fourragères	
Frischgemüse	10.8443	107.2	108.4	108.5	1.2	0.0		Légumes frais	
Frischgemüse Bio	1.6663	110.9	104.4	106.5	-3.9	2.0		Légumes Bio	
Frischgemüse ÖLN	9.1780	106.5	109.1	108.8	2.2	-0.3		Légumes PER	
Blumenkohl	0.2430	113.7	122.6	122.6	7.9	-		Chou-fleur	
Tomaten	1.6577	88.7	99.5	99.5	12.2	-		Tomates	
Sonstige Frischgemüse	8.9436	110.4	109.7	109.7	-0.6	0.1		Autres légumes frais	
Kopfkohl	0.4084	115.5	92.8	97.8	-15.3	5.4		Chou pommé	
Blattsalat	1.4609	93.7	108.9	108.9	16.3	-		Salades à feuilles	
Spinat	0.2810	100.0	100.0	100.0	-	-		Epinards	
Gurken	0.3487	100.0	112.3	112.3	12.3	-		Concombres	
Karotten	0.7008	114.5	96.7	96.7	-15.5	-		Carottes	
Zwiebeln	0.5685	124.0	116.2	116.2	-6.3	-		Oignons	
Buschbohnen	0.1966	110.6	102.9	102.9	-7.0	-		Haricots nains	
Erbsen	0.0624	95.6	95.6	95.6	-0.0	-		Petits pois	
Sonstige Frischgemüse, a.n.g.	4.9163	114.3	113.2	112.9	-1.3	-0.3		Autres légumes frais, n.d.a.	
Zichorien/Endivien	0.9175	107.0	107.8	113.5	6.0	5.2		Chicorées/Endives	
Lauch	0.5948	120.2	115.2	104.0	-13.5	-9.8		Poireaux	
Kohlrabi	0.1898	92.9	114.8	114.8	23.6	-		Chou-pomme	
Radieschen/Rettich	0.3343	96.6	101.0	101.0	4.6	-		Radis/radis blanc	
Zucchetti	0.2875	152.6	119.9	119.9	-21.4	-		Courgettes	
Sellerie	0.5421	114.8	101.4	108.9	-5.1	7.4		Céleri-rave	
Broccoli	0.3249	114.7	117.3	117.3	2.3	-		Brocoli	
Fenchel	0.2432	90.9	104.3	104.3	14.8	-		Fenouil	
Krautstiel	0.0754	104.8	98.3	98.3	-6.3	-		Côte de bette	
Chinakohl	0.1721	114.3	114.8	122.9	7.6	7.1		Chou chinois	
Nüsslisalat	0.9136	126.8	133.2	126.8	-	-4.8		Doucette, rampon, mâche	
Kartoffeln	2.5464	126.8	123.4	123.4	-2.6	-		Pommes de terre	
Frischkartoffeln	1.8249	133.8	127.0	127.0	-5.1	-		Pommes de terre frais	
Kartoffeln, Veredlung	0.7215	109.1	114.5	114.5	5.0	-		Pommes de terre, transformation	
Obst	10.9950	103.8	106.9	106.9	3.0	-		Fruits	
Frischobst	4.8811	102.3	106.4	106.4	4.0	-		Fruits frais	
Tafeläpfel	1.8566	99.7	105.8	105.8	6.1	-		Pommes de table	
Tafelbirnen	0.2852	101.7	109.5	109.5	7.6	-		Poires de table	
Sonstiges Frischobst	2.7393	104.1	106.5	106.5	2.3	-		Autres fruits frais	
Kirschen	0.3856	100.0	103.3	103.3	3.3	-		Cerises	
Zwetschgen	0.1885	120.1	116.1	116.1	-3.3	-		Prunes	
Erdbeeren	0.7497	105.9	109.0	109.0	3.0	-		Fraises	
Sonstiges Frischobst, a.n.g.	1.4156	102.1	104.8	104.8	2.6	-		Autres fruits frais, n.d.a.	
Aprikosen	0.2713	100.0	100.0	100.0	-	-		Abricots	
Himbeeren	0.6638	104.6	110.2	110.2	5.4	-		Framboises	
Mostobst	0.4805	100.0	100.0	100.0	-	-		Fruits à cidre	
Trauben	6.1139	105.0	107.3	107.3	2.2	-		Raisins	

-/-

6.12 Produzentenpreisindex Landwirtschaft Indice des prix à la production dans l'agriculture

Fortsetzung
Suite

Ohne Gartenbau- und Baumschulprodukte, Dezember 2020 = 100
Sans produits de pépinières et produits horticoles, décembre 2020 = 100

Produkte	Gewichtung 2020	2022			2023		Veränderung in % zum		Produits
		Pondération 2020	Februar	Januar	Februar	Variation en % par rap.			
			Février	Janvier	Février	Vorjahr	Vormonat		
		Février	Janvier	Février	Année préc.	Mois préc.			
Tierische Erzeugung ¹	67.2755	99.3	104.4	103.6	4.3	-0.8	Production animale ¹		
Tiere	34.0422	95.7	93.4	91.8	-4.0	-1.7	Animaux		
Rindvieh	15.4231	98.3	104.5	101.0	2.7	-3.3	Bovins		
Grossvieh	9.4406	104.2	104.8	103.7	-0.4	-1.0	Gros bétail		
Kälber	5.9825	89.2	104.0	96.8	8.5	-6.9	Veaux		
Schweine	12.9672	87.8	73.3	73.3	-16.5	-	Porcs		
Schafe	0.8316	110.2	105.0	103.3	-6.3	-1.6	Ovins		
Geflügel	4.8203	106.0	110.5	110.6	4.3	0.0	Volaille		
Tierische Erzeugnisse ¹	33.2333	103.1	115.6	115.6	12.2	-	Produits animaux ¹		
Rohmilch ²	28.9388	103.5	Lait cru ²		
Eier	3.9928	99.9	99.8	99.8	-0.1	-	Œufs		
Sonstige tier. Erzeugnisse	0.3017	103.7	103.7	103.7	-	-	Autres produits animaux		

Produzentenpreisindex Landwirtschaft, Milch Indice des prix à la production dans l'agriculture, lait

Dezember 2020 = 100 ~ Décembre 2020 = 100

Produkte	Gewichtung 2020	2021		2022		Veränderung in % zum		Produits
		Pondération 2020	Dezember	November	Dezember	Variation en % par rap.		
			Décembre	Novembre	Décembre	Vorjahr	Vormonat	
		Décembre	Novembre	Décembre	Année préc.	Mois préc.		
Landwirtschaftliche Produkte	100.0000	103.2	106.3	106.5	3.2	0.1	Produits agricoles	
Tierische Erzeugung	67.2755	101.8	104.8	105.2	3.4	0.3	Production animale	
Tierische Erzeugnisse	33.2333	105.4	114.8	115.6	9.7	0.8	Produits animaux	
Rohmilch	28.9388	106.3	117.0	118.0	11.0	0.9	Lait cru	
Molkereimilch	13.6905	109.0	122.1	123.4	13.2	1.1	Lait de centrale	
Käsereimilch	12.6176	104.4	112.5	113.2	8.4	0.7	Lait de fromagerie	
Biomilch	2.6307	100.8	111.8	112.2	11.3	0.3	Lait Bio	

¹ Die Indizes der zwei aktuellsten Monate sind provisorisch

² Der Index für den Rohmilchpreis wird mit einer Verzögerung von zwei Monaten publiziert. Der provisorische Index enthält eine Schätzung des Rohmilchpreises.

¹ Les indices des deux mois les plus actuels sont provisoires

² L'indice du lait cru est publié avec un retard de deux mois. L'indice provisoire se base sur une estimation du prix du lait cru.

Wichtigste Produzentenpreisindizes nach Jahr und Monat Indices principaux des prix à la production, par année et mois

Dezember 2020 = 100 ~ Décembre 2020 = 100

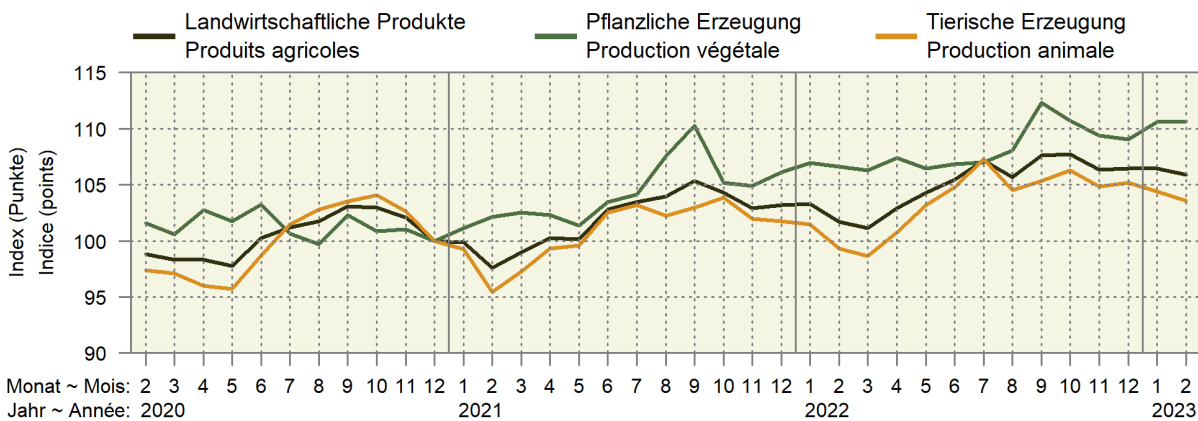

2023 2022 2021

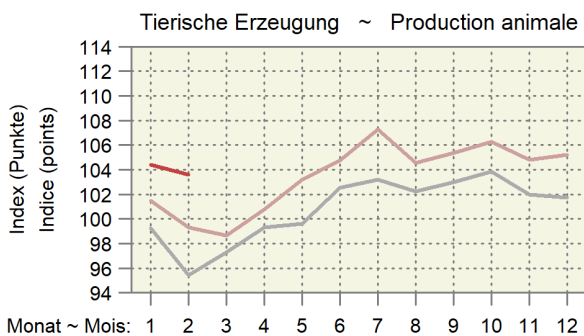
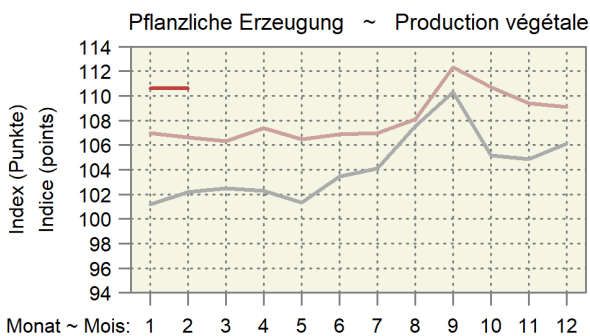

Entwicklung des Produzentenpreisindex Landwirtschaft Évolution de l'indice des prix à la production dans l'agriculture

Änderungen von Februar 2023 gegenüber Februar 2022
Variation du mois de février 2023 par rapport au mois de février 2022

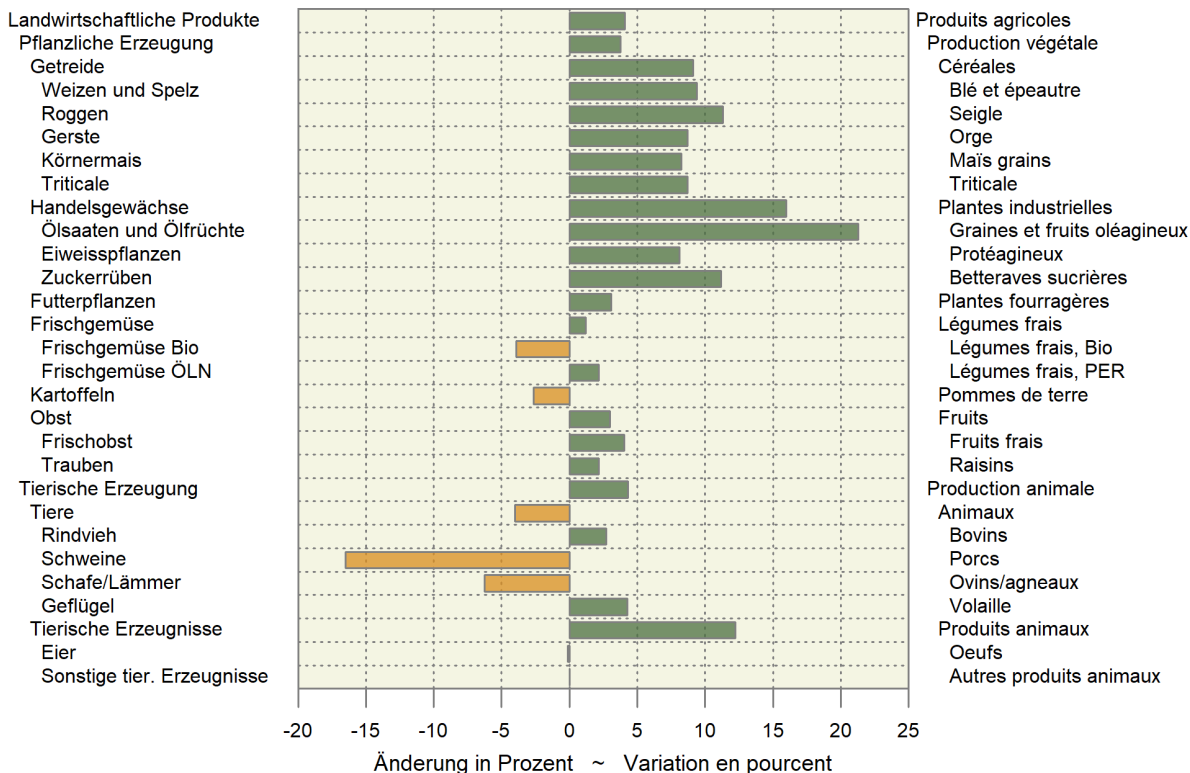

6.13 Produzentenpreisindex Rohholz Indice des prix à la production des bois bruts

Basis September - Oktober 2020 = 100 ~ Base septembre - octobre 2020 = 100

Sortimente	2021		2022		Veränderung in % zum		Assortiments
					Variation en % par rap.		
	Nov-Dez	Jul-Aug	Sep-Okt	Nov-Dez	Vorjahr	Vorperiode	
	Nov-déc	Jul-aoû	Sep-oct	Nov-déc	Année préc.	Période préc.	
Rohholz	115.1	120.1	121.6	126.2	9.6	3.8	Bois bruts
Säge-Rundholz	126.6	132.3	131.5	133.3	5.2	1.3	Grumes de sciage
Säge-Rundholz, Nadelholz	130.2	137.2	136.3	138.3	6.2	1.5	Grumes de sciage : résineux
Säge-Rundholz, Laubholz	100.7	97.2	97.2	97.2	-3.5	-	Grumes de sciage : feuillus
Industrieholz	99.3	113.9	113.9	113.9	14.7	-	Bois d'industrie
Schleifholz/Papierholz, 1. Klasse (SN1)	98.5	102.2	102.2	102.2	3.8	-	Bois de râperie (bois à papier), 1ère classe (RR1)
Spanplattenholz	99.7	120.6	120.6	120.6	20.9	-	Bois à panneaux
Energieholz (Brennholz)	100.8	102.0	107.7	118.0	17.0	9.6	Bois d'énergie

Bundesamt für Statistik (BFS)

Office fédéral de la statistique (OFS)

6.14 Raufutterpreise gemäss Angaben der Berichterstatter des SBV Prix des fourrages selon les indications des correspondants de l'USP

MwSt. inbegriffen; Anzahl Meldungen in Klammer

TVA incluse ; nombre d'indications entre parenthèses

Kategorie	2021		2022		2022		2023		Catégorie
					Oktober	Dezember	Februar		
					Octobre	Décembre	Février		
Dürrfutter, CHF/100kg	Fourrage sec, CHF/100kg								
Heu belüftet	34.00 (12)	32.15 (13)	...	(1)	...	(3)	...	(1)	Foin séché en grange en vrac pris sur le tas
lose ab Stock									
Heu belüftet gepresst, franko Empfänger	36.72 (29)	38.00 (22)	39.20	(5)	(3)	Foin séché en grange pressé, fco acheteur
Heu unbelüftet lose ab Stock	30.80 (10)	31.86 (7)	...	(1)	...	(1)	...	(1)	Foin séché sur le champs en vrac pris sur le tas
Heu unbelüftet gepresst franko Empfänger	31.25 (44)	32.60 (50)	33.21	(14)	33.48	(11)	32.61	(9)	Foin séché sur le champs pressé, fco acheteur
Emd belüftet gepresst franko Empfänger	35.83 (12)	38.09 (11)	...	(1)	...	(1)	...	(4)	Regain séché en grange pressé, fco acheteur
Ökoheu lose ab Stock	24.56 (9)	24.75 (8)	...	(3)	...	(2)	...	(1)	Foin écologique en vrac pris sur le tas
Ökoheu gepresst ab Stock	34.39 (18)	33.43 (14)	...	(1)	...	(4)	...	(2)	Foin écologique pressé pris sur le tas
Stroh, CHF/100kg	Paille, CHF/100kg								
Stroh gepresst, ab Hof	18.57 (37)	18.90 (31)	19.20	(5)	19.40	(10)	...	(3)	Paille pressée, départ ferme
Stroh gepresst, franko Empfänger	21.78 (92)	22.52 (61)	23.76	(10)	22.81	(17)	21.62	(13)	Paille pressée, fco acheteur
Silage, CHF/Grossballe	Ensilage, CHF/balle grande								
Grassilage, Grossballen, ab Hof	72 (57)	73 (60)	71	(12)	72	(11)	...	(4)	Ensilage d'herbe, grandes balles, départ ferme
Maissilage, Grossballen, ab Hof	140 (34)	124 (48)	130	(12)	131	(13)	118	(7)	Ensilage de maïs, grandes balles, départ champ

Agristat, Berichterstattererhebung

Agristat, enquête auprès des correspondants

6.15 Einkaufspreise einiger landwirtschaftlicher Produktionsmittel Prix d'achat de divers agents de production agricole

Die Preise zur Indexberechnung werden anfangs Monat erhoben, franko Hof oder ab nächster Verkaufsstelle und ohne MwSt.

Les prix pour le calcul de l'indice sont relevés au début du mois, franco ferme ou à partir du point de vente le plus proche et sans TVA.

Produktionsmittel	Einheit Unité	2022		2023		Differenz in CHF zum		Agents de production
		Februar	Dezember	Januar	Februar	Différence en CHF par rapport à		
						Vorjahr	Vormonat	
		Février	Décembre	Janvier	Février	Année préc.	Mois préc.	
Energiestoffe ¹								Sources énergétiques ¹
Heizöl ²	CHF/hl	101.36	120.12	116.56	109.24	7.88	-7.32	Mazout ²
Benzin ³	CHF/hl	113.46	106.96	105.11	109.75	-3.71	4.64	Essence ³
Diesel ³	CHF/hl	117.29	134.01	131.22	129.37	12.08	-1.85	Diesel ³
Düngemittel ⁴								Engrais ⁴
Ammonsalpeter 27 % N + Mg	CHF/ 100 kg N	285.46	319.78	298.10	280.04	-5.42	-18.06	Nitrate d'ammoniaque 27 % N + Mg
Harnstoff 46 % N grob gekörnt	CHF/ 100 kg N	226.94	216.33	205.73	178.15	-48.79	-27.58	Urée 46 % N granulée
Phosphatdünger 18 % P + Mg	CHF/ 100 kg P	322.49	355.01	355.01	355.01	32.52	-	Engrais phosphaté 18 % P + Mg
Kalisalz 60 % K granulliert	CHF/ 100 kg K	128.46	167.48	167.48	159.35	30.89	-8.13	Sel de potasse 60 % K granulé
PK-Dünger 0-20-30	CHF/ 100 kg	77.85	99.90	99.90	96.00	18.15	-3.90	Engrais PK 0-20-30
NPK-Dünger 13-13-21	CHF/ 100 kg	83.41	102.44	102.44	97.56	14.15	-4.88	Engrais NPK 13-13-21
NPK-Dünger 20-5-8	CHF/ 100 kg	87.32	95.12	95.12	92.20	4.88	-2.92	Engrais NPK 20-5-8

¹ Quelle: Landesindex der Konsumentenpreise (BFS)

² Preis für 9 001-14 000 Liter

³ Nach Abzug der Mineralölsteuerrückerstattung

⁴ Lieferbedingungen: Sackware, franko Hof, mind. 8 t

¹ Source : Indice suisse des prix à la consommation (OFS)

² Prix pour 9 001-14 000 litres

³ Après déduction du remboursement de l'impôt sur les carburants

⁴ Conditions de livraison : en sac, franco ferme, au moins 8 t

6.16 Einkaufspreisindex landwirtschaftlicher Produktionsmittel Indice des prix d'achat des agents de production agricole

Dezember 2020 = 100 ~ Décembre 2020 = 100

Produktgruppen	Gewichtung 2018	2022		2023 *		Veränderung in % zum		Groupes de produits
		Pondération 2018	Februar	Januar	Februar	Variation en % par rap.		
			Février	Janvier	Février	Vorjahr	Vormonat	
					Année préc.	Mois préc.		
Gesamtinput	100.0000	108.3	116.5	116.3	7.3	-0.2		Input total
Landwirtschaftliche Verbrauchsgüter (Vorleistungen)	77.0679	109.0	117.3	116.9	7.3	-0.3		Produits consommés dans l'agricult. (consommation intermédiaire)
Saat- und Pflanzgut	4.3342	101.0	102.2	102.2	1.1	-		Semences et plants
Energie und Schmierstoffe	7.4654	137.7	160.6	157.1	14.1	-2.1		Énergie et lubrifiants
Strom	2.5767	101.6	125.0	125.0	23.1	-		Électricité
Heizstoffe	0.9100	150.1	170.1	165.6	10.3	-2.6		Combustibles de chauffage
Treibstoffe	3.7867	168.5	191.9	185.4	10.1	-3.3		Carburants
Schmierstoffe	0.1920	109.3	128.6	128.6	17.7	-		Lubrifiants
Dünge- und Bodenverbesserungsmittel	3.0109	166.4	177.9	168.7	1.4	-5.2		Engrais et amendements
Einnährstoffdünger	2.1076	185.7	192.8	180.8	-2.7	-6.2		Engrais simples
Mehrnährstoffdünger	0.6323	130.3	159.6	154.7	18.7	-3.1		Engrais composés
Sonstige Dünge- und Bodenverbesserungsmittel	0.2710	99.5	104.9	107.7	8.2	2.6		Autres engrais et amendements
Pflanzenschutz- und Schädlingsbekämpfungsmittel	1.8450	101.6	109.8	109.8	8.1	-		Produits phytosanitaires et antiparasitaires
Tierarzt und Medikamente	3.0050	99.7	99.8	99.7	0.0	-0.1		Vétérinaire et médicaments
Futtermittel	23.0202	106.3	113.3	113.2	6.5	-0.1		Aliments pour animaux
Einzelfuttermittel	4.5822	105.6	111.9	111.5	5.6	-0.3		Aliments simples
Mischfuttermittel								Aliments composés
für Kälber	18.4380	106.4	113.6	113.6	6.8	-		pour veaux
für Rinder ohne Kälber	1.2701	103.0	116.2	116.2	12.7	-		pour bovins autres que veaux
für Schweine	5.0476	107.2	114.5	114.5	6.8	-		pour porcins
für Geflügel	7.2551	106.4	112.4	112.4	5.6	-		pour volailles
sonstige	4.5470	106.5	114.0	114.0	7.0	-		autres
Instandhaltung von Maschinen und Geräten	0.3183	105.3	110.7	110.7	5.2	-		Entretien des machines et de l'équipement
Instandhaltung von Bauten	7.6212	102.7	107.9	109.8	6.9	1.8		Entretien des bâtiments
Sonstige Waren und Dienstleistungen	3.1255	113.7	116.7	119.7	5.3	2.5		Autres biens et services
Landwirtschaftliche Dienstleistungen	23.6405	101.5	110.9	110.9	9.3	0.0		Services agricoles
Sonstige Waren und Dienstleistungen a.n.g	10.1022	98.9	109.9	109.9	11.1	-		Autres biens et services n.d.a.
Wasserkosten	13.5383	103.4	111.6	111.7	8.0	0.1		Frais de l'eau
Kleinwerkzeuge	0.9445	100.6	100.6	100.6	-	-		Petit outillage
Allg. Kosten Pflanzenbau	2.9214	107.7	113.4	113.4	5.3	-		Frais généraux en cult. végétale
Allg. Kosten Tierhaltung	2.1406	106.6	122.9	122.9	15.2	-		Frais généraux en prod. animale
Kommunikation	2.6020	107.0	121.3	121.8	13.9	0.4		Communication
Administration, Beratungsdienstleistungen, Finanzdienstleistungen	2.0024	100.6	100.5	100.5	-0.1	-		Administration, services de consultation, services financiers
Berufsverbände	1.0738	91.7	91.7	91.7	-	-		Organisations professionnelles
Landwirtschaftl. Investitionsgüter	22.9321	106.2	114.1	114.1	7.5	-0.0		Investissements agricoles
Ausrüstungsgüter	14.2866	106.3	114.0	114.0	7.2	-0.0		Biens d'équipements
Einrichtungen und sonstige Maschinen	9.3227	106.5	116.1	116.1	9.0	-		Équipements et autres machines
Einachsschlepper und andere einachsige Motorgeräte	0.4861	105.0	113.2	113.2	7.9	-		Monoaxes et autres machines à un essieu
Maschinen und Geräte für die Bodenbearbeitung	2.6976	106.6	115.3	115.3	8.2	-		Machines et équipements pour la culture du sol
Maschinen und Geräte für die Ernte	3.3914	107.2	118.7	118.7	10.7	-		Machines et équipements pour la récolte
Maschinen und Einrichtungen der Innenwirtschaft	2.7476	105.7	114.1	114.1	7.9	-		Machines et équipements utilisés à l'intérieur de la ferme
Fahrzeuge	4.9639	106.0	110.0	110.0	3.8	-0.0		Véhicules
Zugmaschinen	3.3036	106.4	109.1	109.1	2.5	-		Tracteurs
Sonstige Fahrzeuge	1.6603	105.2	111.9	111.8	6.2	-0.1		Autres véhicules
Bauten	7.6423	106.5	115.4	115.4	8.4	-		Constructions
Sonstige Investitionen	1.0032	102.2	106.3	106.3	4.1	-		Autres investissements
Produktionsmittel landwirtschaftlicher Herkunft	27.3544	105.4	111.5	111.4	5.7	-0.1		Agents de production d'origine agricole
Restliche Produktionsmittel	72.6456	109.4	118.4	118.1	7.9	-0.3		Autres agents de production

Entwicklung der wichtigsten Einkaufspreisindizes nach Jahr und Monat Évolution des indices des prix d'achat des agents de production, par année et mois

2023 2022 2021 2020

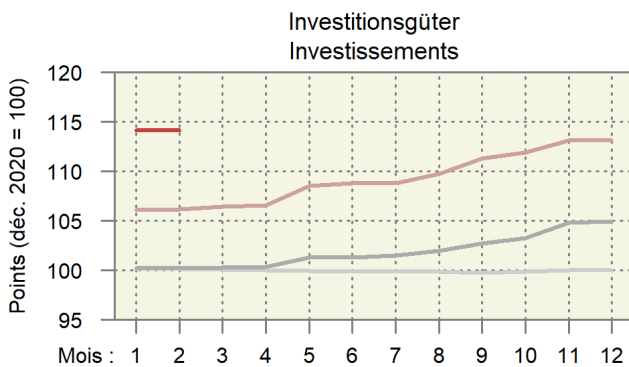
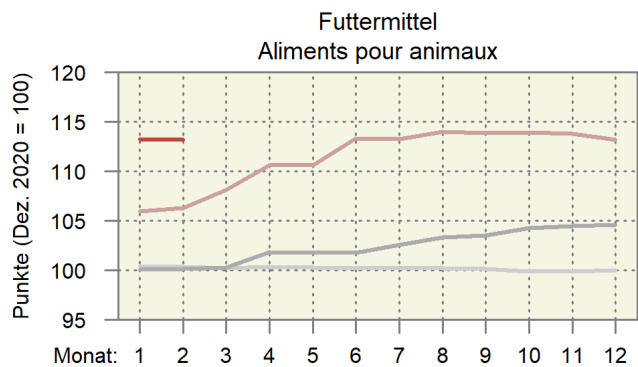
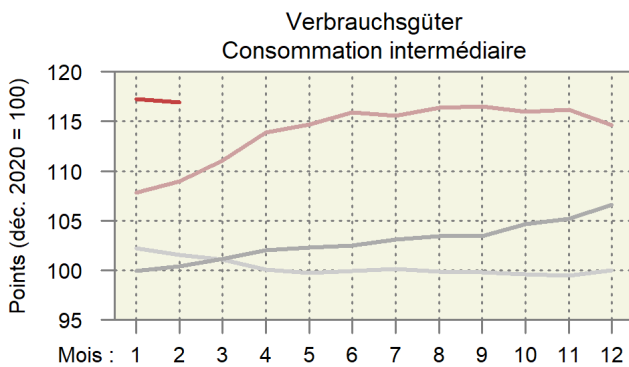
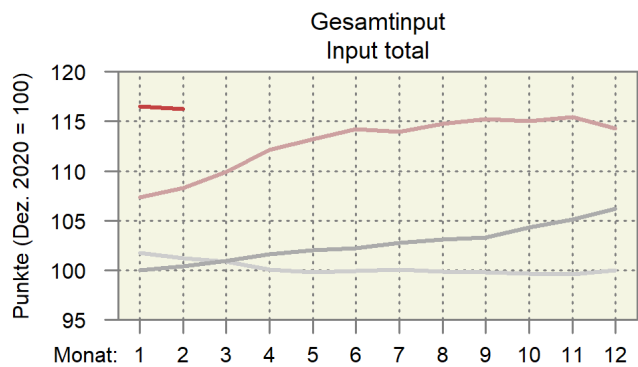

Entwicklung der wichtigsten Einkaufspreisindizes Évolution des principaux indices des prix d'achats des agents de production

Entwicklung nach Jahr und Monat, Dezember 2020 = 100; oben rechts: Änderung in Prozent im letzten Monat gegenüber dem Vorjahresmonat

Évolution par année et mois, décembre 2020 = 100; à droite en haut : changement en pourcent dans le dernier mois par rapport au mois de l'année précédente

— 2023 — 2022 — 2021

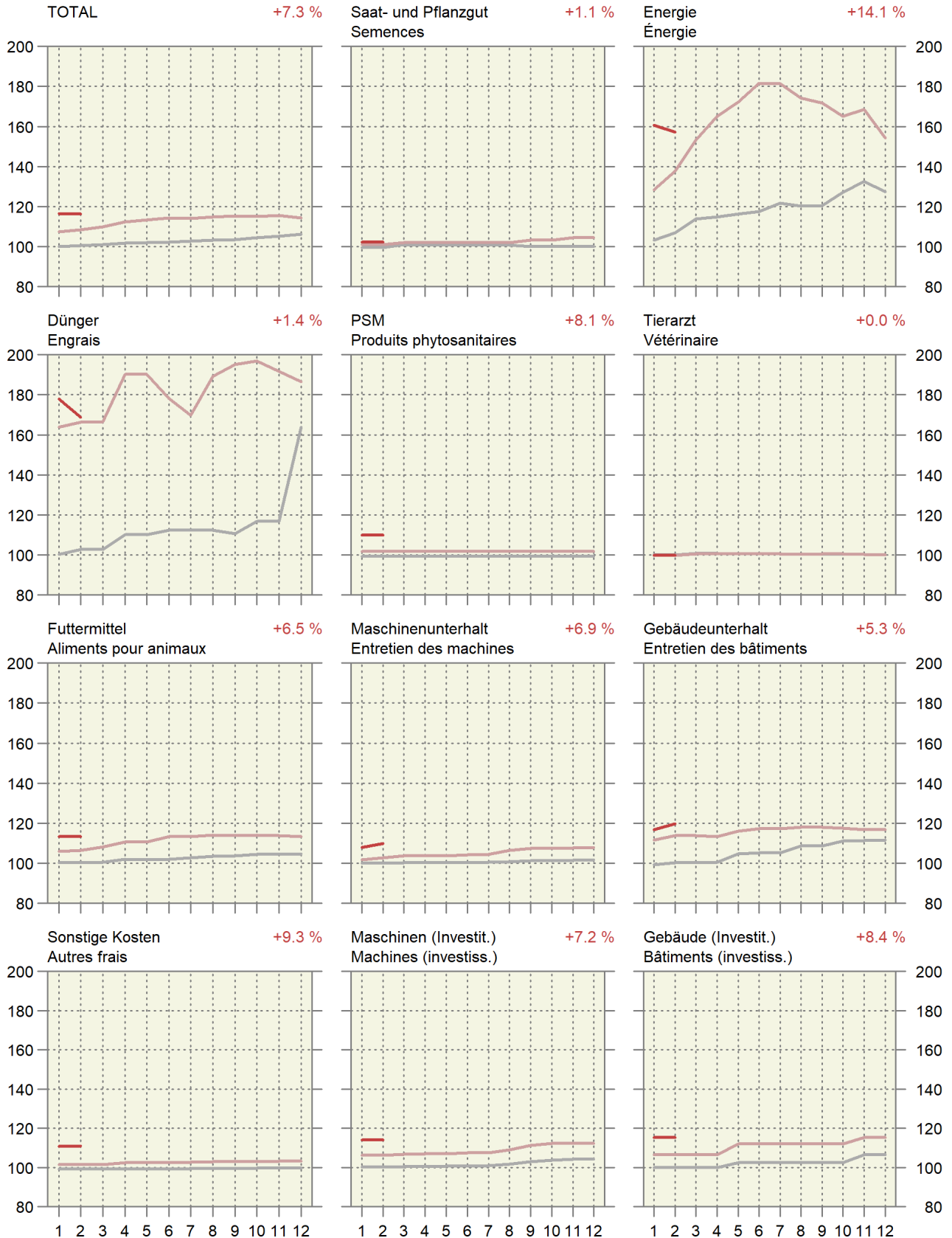

6.17 Index der Preise landwirtschaftlicher Produktionsfaktoren Indice des prix de facteurs de la production agricole

Dezember 2020 = 100 ~ Décembre 2020 = 100

Produktgruppen	Gewichtung 2019 Pondération 2019	2022		2023		Veränderung in % zum Variation en % par rap.		Groupes de produits
		Februar	Dezember	Janvier	Februar	Vorjahr	Vormonat	
		Février	Décembre	Janvier	Février	Année préc.	Mois préc.	
Kapitalkosten	100.0000	125.6	192.9	212.7	205.6	63.8	-3.3	Coûts financiers
Arbeitskosten	100.0000	100.6	101.3	103.3	103.6	3.0	0.2	Coûts du travail
Lohnkosten	79.0869	100.5	101.5	103.9	104.2	3.6	0.3	Coûts salariaux
Lohnnebenkosten (Sozialkosten)	20.9131	100.8	100.8	101.4	101.4	0.6	-	Charges sociales

Agristat

Agristat

Entwicklung des Preisindex landwirtschaftlicher Produktionsmittel und -faktoren Évolution de l'indice de prix des agents et facteurs de la production agricole

Änderung von Februar 2022 bis Februar 2023 ~ Variation de février 2022 jusqu'à février 2023

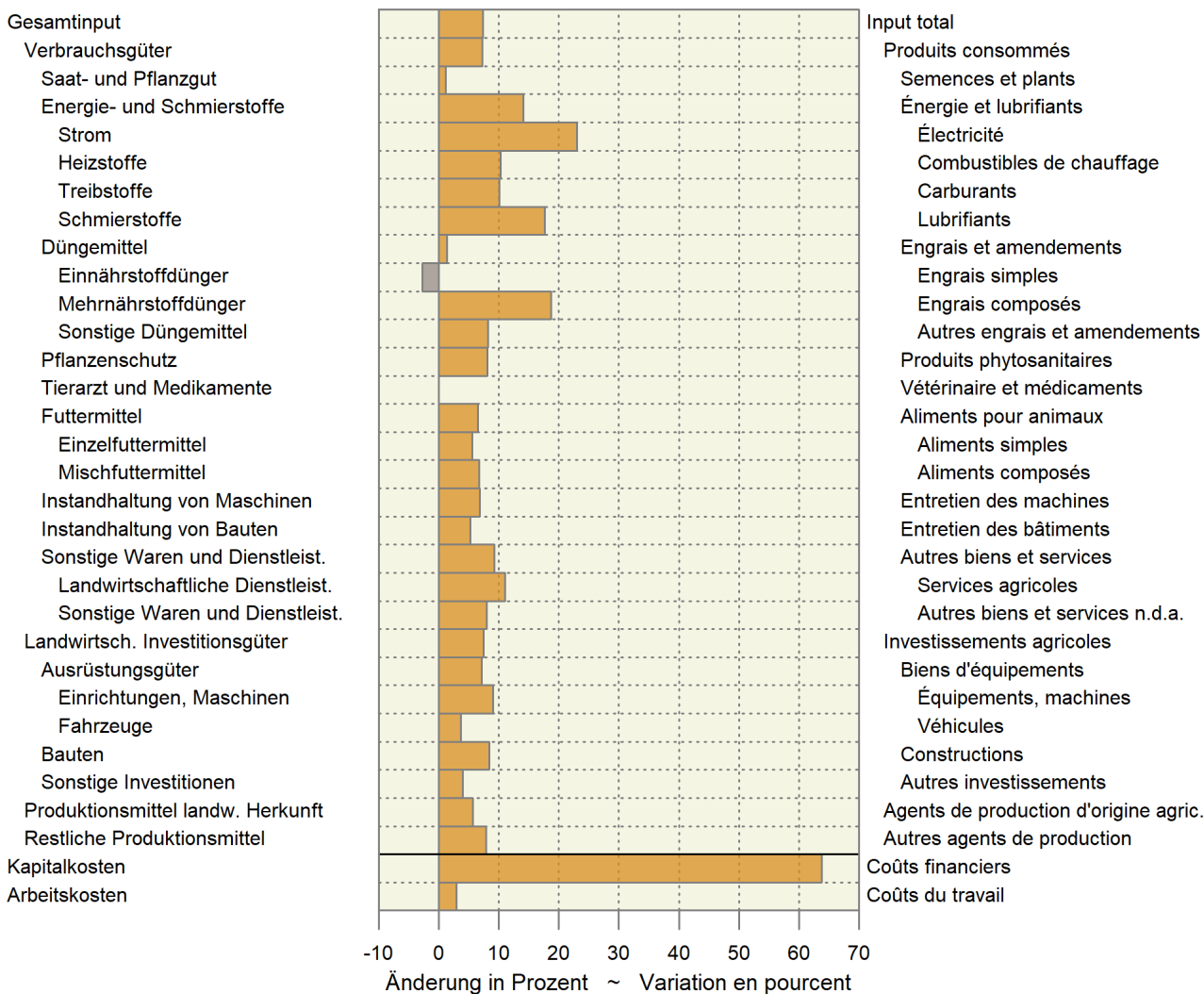

6.18 Landesindex der Konsumentenpreise Indice des prix à la consommation

Dezember 2020 = 100 ~ Décembre 2020 = 100

Produktgruppen	Gewichtung 2023 ¹	2022		2023		Veränderung in % zum		Groupes de produits	
		Pondération 2023 ¹	Februar	Dezember	Januar	Februar	Variation en % par rap.		
			Février	Décembre	Janvier	Février	Vorjahr		Vormonat
						Année préc.	Mois préc.		
Landesindex Total	100.000	102.4	104.4	105.0	105.8	3.4	0.7	Indice total	
Nahrungsmittel	10.070	98.6	102.6	103.8	105.0	6.5	1.1	Alimentation	
Alkoholfreie Getränke	0.921	100.4	101.8	106.0	106.5	6.0	0.5	Boissons non alcooliques	
Alkoholische Getränke	1.128	102.2	102.7	105.6	106.3	4.1	0.7	Boissons alcooliques	
Tabakwaren	1.764	101.2	102.2	102.0	102.3	1.1	0.3	Produits du tabac	
Mahlzeiten in Gaststätten	3.478	101.4	103.6	103.8	104.1	2.7	0.3	Repas dans les restau- rants et cafés	
Getränke in Gaststätten	1.842	100.9	102.8	103.1	103.2	2.3	0.1	Boissons dans les restau- rants et cafés	

¹ Der Index wird seit dem Jahr 2000 jährlich neu gewichtet¹ A partir de l'année 2000, la pondération de l'indice est revue chaque année

Bundesamt für Statistik (BFS)

Office fédéral de la statistique (OFS)

6.19 Vergleich der Indexentwicklung Comparaison de l'évolution des indices

Index der Einkaufspreise für Produktionsmittel (EPI), der Produzentenpreise landwirtschaftlicher Erzeugnisse (PPI-L) und der Konsumentenpreise für Nahrungsmittel (LIK), Dezember 2020 = 100

Indice des prix d'achat des agents de production (IPA), des prix à la production des produits agricoles (IPP-A) et des prix à la consommation des denrées alimentaires (IPC), décembre 2020 = 100

	2021										2022	
	Mrz	Apr	Mai	Jun	Jul	Aug	Sep	Okt	Nov	Dez	Jan	Feb
	Mar	Avr	Mai	Jun	Jul	Aoû	Sep	Oct	Nov	Déc	Jan	Fév
EPI ~ IPA	101.0	101.6	102.0	102.2	102.7	103.1	103.3	104.3	105.1	106.2	107.4	108.3
PPI-L ~ IPP-A	99.0	100.3	100.2	102.8	103.5	104.0	105.4	104.3	102.9	103.2	103.3	101.7
LIK ~ IPC	99.5	99.6	100.2	100.5	100.8	101.3	100.8	99.8	99.0	98.7	98.3	98.6

	2022										2023	
	Mrz	Apr	Mai	Jun	Jul	Aug	Sep	Okt	Nov	Dez	Jan	Feb
	Mar	Avr	Mai	Jun	Jul	Aoû	Sep	Oct	Nov	Déc	Jan	Fév
EPI ~ IPA	109.9	112.2	113.2	114.2	114.0	114.8	115.3	115.0	115.5	114.3	116.5	116.3
PPI-L ~ IPP-A ¹	101.1	102.9	104.3	105.5	107.2	105.7	107.6	107.7	106.3	106.5	106.4	105.9
LIK ~ IPC	99.1	99.4	101.1	102.3	102.7	103.6	103.6	103.9	103.4	102.6	103.8	105.0

¹ Die Indices der zwei aktuellsten Monate sind provisorisch.

¹ Les indices des deux mois les plus actuels sont provisoires.

Indexentwicklung Évolution des indices

Dezember 2020 = 100 ~ Décembre 2020 = 100

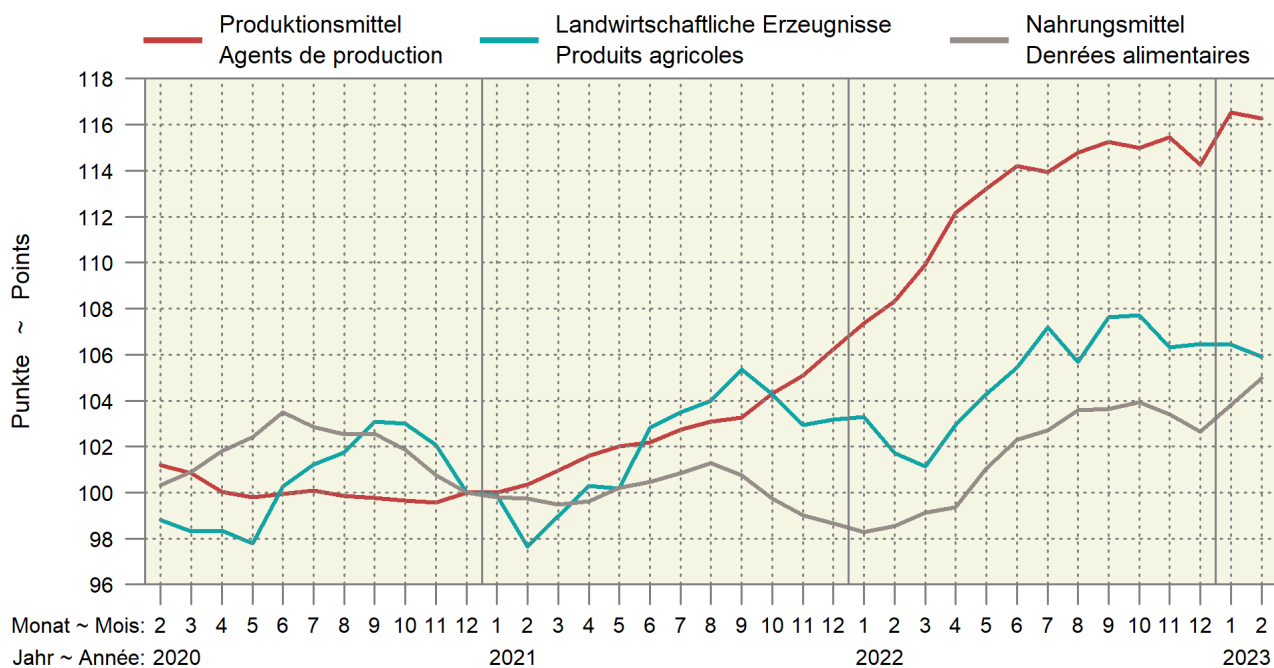

6.20 Kaufkraft landwirtschaftlicher Produkte im Verhältnis zu landwirtschaftlichen Produktionsmitteln Pouvoir d'achat des produits agricoles par rapport aux agents de production agricole

Verhältnis zwischen dem Produzentepreisindex Landwirtschaft und dem Einkaufspreisindex landw. Produktionsmittel, Dezember 2020 = 100. Die Indices der zwei aktuellsten Monate sind provisorisch.

Relation entre l'indice des prix à la production dans l'agriculture et l'indice des prix des agents de production agricoles, décembre 2020 = 100. Les indices des deux mois les plus actuels sont provisoires.

Jahre	Jan	Feb	Mrz	Apr	Mai	Jun	Jul	Aug	Sep	Okt	Nov	Dez	Jahresmittel
Années	Jan	Fév	Mar	Avr	Mai	Jun	Jul	Aoû	Sep	Oct	Nov	Déc	Moyenne annuelle
2019	94.5	93.9	93.4	94.0	94.4	95.9	96.7	97.8	99.3	98.7	98.3	98.7	96.3
2020	98.3	97.7	97.5	98.3	98.0	100.3	101.1	101.9	103.3	103.4	102.5	100.0	100.2
2021	99.9	97.3	98.1	98.7	98.2	100.6	100.7	100.9	102.0	100.0	98.0	97.1	99.3
2022	96.2	93.9	92.0	91.8	92.1	92.3	94.1	92.1	93.4	93.7	92.1	93.2	93.1
2023	91.3	91.1											

Agristat

Agristat

Kaufkraft landw. Produkte im Verhältnis zu den landw. Produktionsmitteln Pouvoir d'achat des produits agricoles par rapport aux agents de production agricole

Dezember 2020 = 100 ~ Décembre 2020 = 100

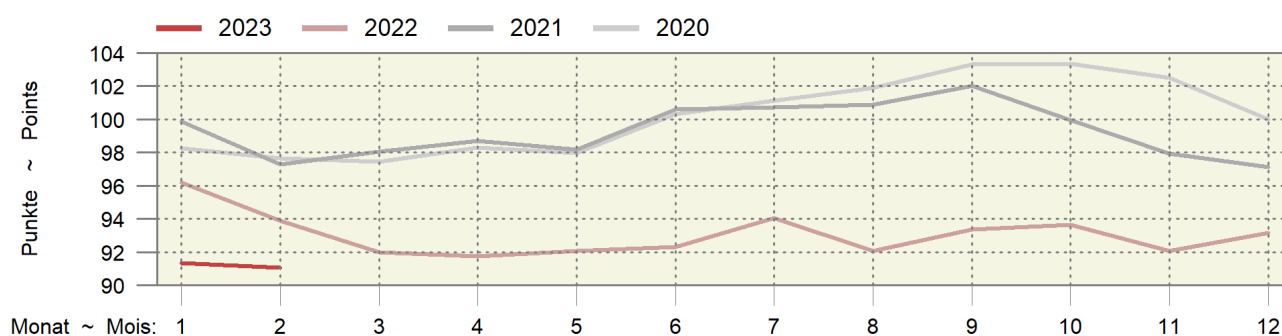

6.21 Kaufkraft landwirtschaftlicher Produkte im Verhältnis zu den Konsumentenpreisen Pouvoir d'achat des produits agricoles par rapport aux prix à la consommation

Verhältnis zwischen dem Produzentepreisindex Landwirtschaft und dem Landesindex der Konsumentenpreise, Dezember 2020 = 100. Die Indices der zwei aktuellsten Monate sind provisorisch.

Relation entre l'indice des prix à la production dans l'agriculture et l'indice des prix à la consommation, décembre 2020 = 100. Les indices des deux mois les plus actuels sont provisoires.

Jahre	Jan	Feb	Mrz	Apr	Mai	Jun	Jul	Aug	Sep	Okt	Nov	Dez	Jahresmittel
Années	Jan	Fév	Mar	Avr	Mai	Jun	Jul	Aoû	Sep	Oct	Nov	Déc	Moyenne annuelle
2019	95.9	95.3	94.6	94.9	95.1	96.2	97.5	98.4	99.9	99.7	99.3	99.7	97.2
2020	99.4	98.1	97.5	97.9	97.3	99.8	100.9	101.4	102.7	102.6	102.0	100.0	100.0
2021	99.8	97.4	98.4	99.5	99.2	101.7	102.4	102.7	104.0	102.6	101.3	101.6	100.9
2022	101.6	99.4	98.2	99.6	100.3	100.9	102.6	100.9	102.9	102.9	101.6	102.0	101.1
2023	101.3	100.1											

Agristat

Agristat

Kaufkraft landwirtschaftlicher Produkte im Verhältnis zu den Konsumentenpreisen Pouvoir d'achat des produits agricoles par rapport aux prix à la consommation

Dezember 2020 = 100 ~ Décembre 2020 = 100

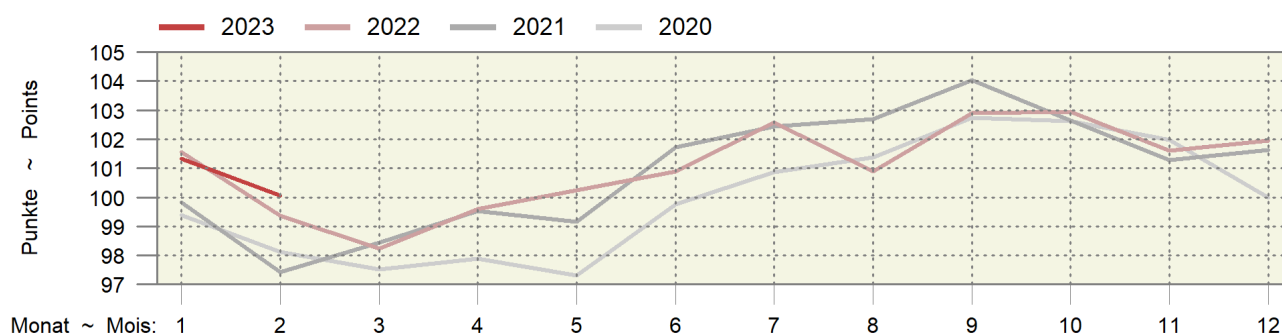

6.22 Produzenten- und Importpreisindex Indice des prix à la production et à l'importation

Dezember 2020 = 100 ~ Décembre 2020 = 100

Produktgruppen	Gewichtung 2020 Pondération 2020	2022		2023		Veränderung in % zum		Groupes de produits
		Februar	Dezember	Januar	Februar	Variation en % par rap.		
		Février	Décembre	Janvier	Février	Vorjahr	Vormonat	
						Année préc.	Mois préc.	
Produzentenpreisindex	100.0000	103.7	105.8	106.5	106.8	3.0	0.3	Indice des prix à la production, total
Total								
Landw. Produkte, inbegr. Gartenbau- und Baumschulprodukte	1.9556	101.8	106.3	105.5	105.2	3.4	-0.2	Produits agricoles, produits de pépinières et prod. horticoles inclus
Nahrungs- und Futtermittel	8.8716	100.9	104.1	104.1	103.8	2.9	-0.2	Produits alimentaires et aliments fourragers
Getränke	0.5242	100.3	103.4	103.4	103.4	3.1	-	Boissons
Tabakwaren	0.3672	106.0	107.7	107.7	107.7	1.6	-	Tabacs
Forstwirtschaftliche Produkte	0.1158	115.1	121.6	121.6	126.2	9.6	3.8	Produits sylvicoles
Holzprodukte	2.3191	110.9	120.2	120.2	119.8	8.0	-0.4	Produits en bois
Importpreisindex, Total	100.0000	111.1	114.1	114.8	113.7	2.3	-1.0	Indice des prix à l'importation, total
Landwirtschaftliche Produkte	1.8769	118.3	115.9	118.2	119.3	0.8	0.9	Produits agricoles
Nahrungs- und Futtermittel	3.8578	104.0	108.9	109.0	109.3	5.2	0.3	Produits alimentaires et aliments fourragers
Getränke	1.0973	100.3	102.0	102.0	102.0	1.7	-	Boissons
Holzprodukte	1.1761	117.3	124.7	124.7	125.9	7.4	0.9	Produits en bois

Bundesamt für Statistik (BFS)

Office fédéral de la statistique (OFS)

Produzenten- und Importpreisindex Indice des prix à la production et à l'importation

Produzentenpreisindex (PPI) und Importpreisindex (IPI), Dezember 2020 = 100

Indice des prix à la production (IPP) et indice des prix à l'importation (IPI), décembre 2020 = 100

— 2023 — 2022 — 2021

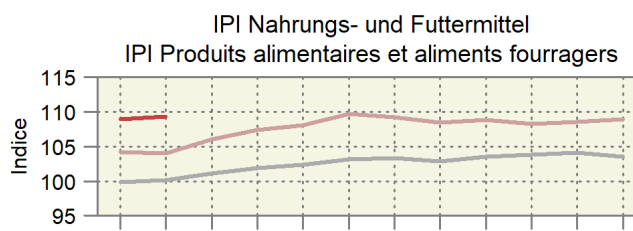
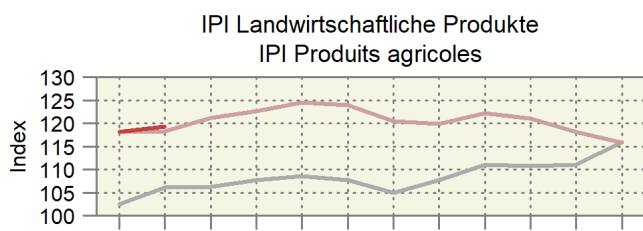
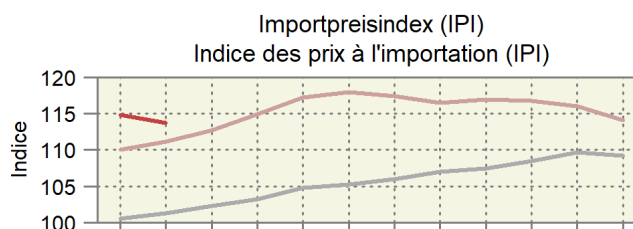
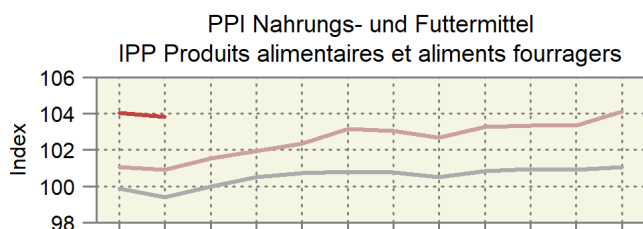
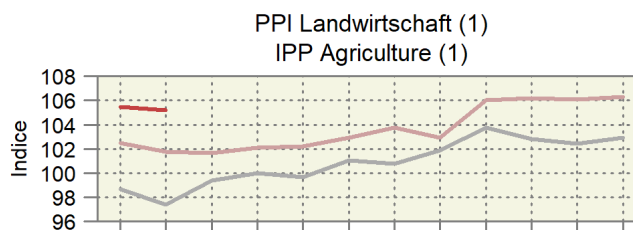
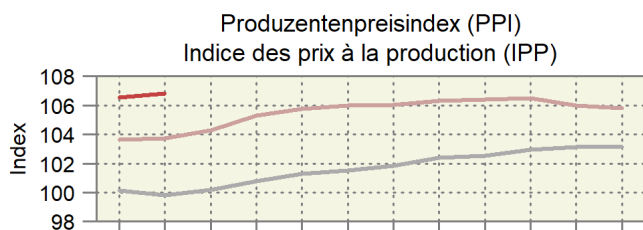

1) Inklusive Produkte des Gartenbaus und der Baumschulen ~ 1) Y compris les produits de pépinières et horticoles

6.23 Internationale Preise für Milchprodukte Prix internationaux de produits laitiers

In CHF/kg ~ En CHF/kg

Produkte	2022		2023			Differenz in CHF zum		Produits
	März	Dezember	Januar	Februar	März *	Différence en CHF par rapport à		
						Vorjahr	Vormonat	
Mars	Décembre	Janvier	Février	Mars *	Année préc.	Mois préc.		
Westeuropa								Europe de l'Ouest
Butter	6.14	4.80	4.46	4.58	4.71	-1.43	0.13	Beurre
Magermilchpulver	4.04	2.89	2.68	2.59	2.63	-1.41	0.04	Poudre de lait écrémé
Vollmilchpulver	4.56	3.19	3.14	3.19	3.32	-1.23	0.13	Poudre de lait entier
Ozeanien								Océanie
Butter	6.44	4.41	4.19	4.26	4.62	-1.82	0.36	Beurre
Magermilchpulver	4.23	2.89	2.70	2.65	2.56	-1.67	-0.08	Poudre de lait écrémé
Vollmilchpulver	4.30	3.11	2.97	3.00	3.05	-1.26	0.05	Poudre de lait entier

Schweizer Milchproduzenten (SMP)

Producteurs suisses de lait (PSL)

Preisentwicklung für Milchprodukte in Westeuropa Évolution des prix de produits laitiers dans l'Europe de l'Ouest

— 2023 — 2022 — 2021 — 2020

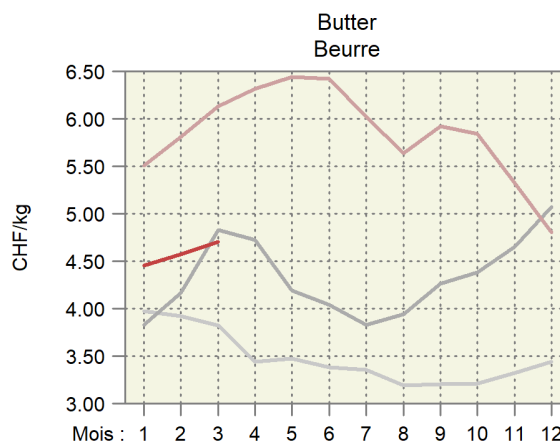
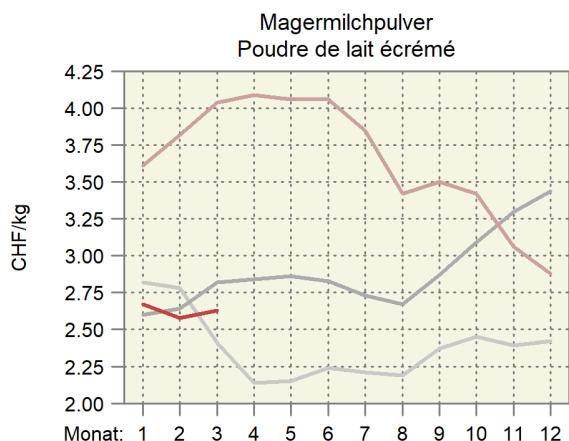

Entwicklung der Fett- und Eiweisspreise in Westeuropa Évolution des prix de la graisse et de la protéine dans l'Europe de l'Ouest

— MilCHFett ~ Matière grasse du lait — Milcheiweiss ~ Protéine du lait

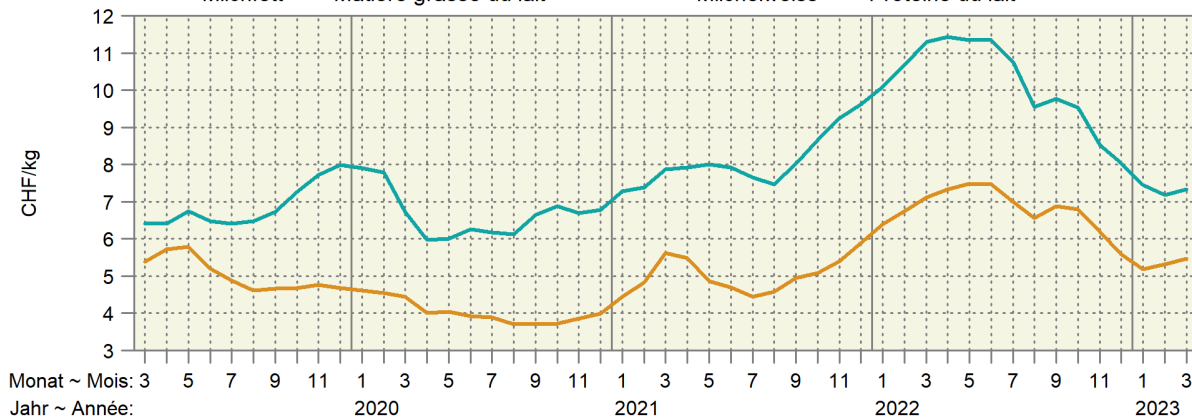

6.24 Preise von Schlachtvieh und Tränkekälbern in den Nachbarländern Prix du bétail de boucherie et des veaux à l'engrais dans les pays voisins

Euro-Preise umgerechnet in CHF pro kg SG oder pro Tier

Prix en euros transformés en CHF par kg PM ou par animal

Kategorie	Land	Klasse	2022	2023					Differenz in CHF zum	
Catégorie	Pays	Classe	März	Januar	Februar	März *	Différence en CHF par rapport à			
			Mars	Janvier	Février	Mars *	Vorjahr	Vormonat		
							Année préc.	Mois préc.		
Mastschweine (CHF/kg SG) ~ Porcs de boucherie (CHF/kg PM)										
	DE	E	1.86	2.08	2.26	2.38	0.51	0.11		
	FR	E	1.56	2.01	2.18	2.40	0.84	0.23		
	IT	R	1.91	2.45	2.45	2.60	0.69	0.16		
	AT	E	1.92	2.16	2.30	2.42	0.50	0.12		
Mastmuni (CHF/kg SG) ~ Taureaux (CHF/kg PM)										
	DE	R3 (T3)	5.85	5.28	5.14	5.12	-0.73	-0.02		
	FR	R3 (T3)	4.96	5.33	5.30	5.40	0.44	0.10		
	IT	R3 (T3)	4.39	4.89	4.95	5.36	0.97	0.40		
	AT	R3 (T3)	4.92	5.05	4.91	4.93	0.01	0.02		
Rinder (CHF/kg SG) ~ Génisses (CHF/kg PM)										
	DE	R3 (T3)	5.38	5.05	4.99	5.02	-0.36	0.03		
	FR	R3 (T3)	4.97	5.42	5.39	5.48	0.51	0.09		
	IT	R3 (T3)	4.86	5.55	5.46	5.56	0.70	0.10		
	AT	R3 (T3)	4.68	4.86	4.81	4.84	0.17	0.04		
Kühe (CHF/kg SG) ~ Vaches (CHF/kg PM)										
	DE	O3 (A3)	4.96	4.17	4.22	4.34	-0.63	0.12		
	FR	O3 (A3)	4.50	4.80	4.77	4.95	0.45	0.18		
	IT	O3 (A3)	3.90	3.82	3.81	3.84	-0.06	0.03		
	AT	O3 (A3)	4.00	3.61	3.57	3.74	-0.26	0.17		
Schlachtkälber (CHF/kg SG) ~ Veaux de boucherie (CHF/kg PM)										
	DE	E-P (C-X)	5.41	5.34	5.34	5.40	-0.01	0.06		
	FR	R (T)	7.10	7.75	7.69	7.70	0.60	0.01		
	IT		6.45	6.57	6.54	6.58	0.12	0.04		
	AT	E-P (C-X)	6.25	6.82	6.51	6.42	0.18	-0.09		
Tränkekälber männlich (CHF/Tier) ~ Veaux à l'engrais mâles (CHF/animal)										
	DE	Milchtyp ~ Type laitier	105	88	109	127	23	18		
	FR	Milchtyp ~ Type laitier	83	68	85	88	5	3		
	IT	Milchtyp ~ Type laitier	110	125	124	126	16	2		
	AT	Milchtyp ~ Type laitier	129	126	126	124	-5	-2		
	DE	Masttyp ~ Type engraissement	220	230	236	245	25	9		
	FR	Masttyp ~ Type engraissement	219	199	218	229	10	11		
	IT	Masttyp ~ Type engraissement	256	257	254	256	1	2		
	AT	Masttyp ~ Type engraissement	326	278	306	329	3	23		
Schlachtlämmer (CHF/kg SG) ~ Agneaux de boucherie (CHF/kg PM)										
	DE		7.77	7.84	7.71	7.92	0.15	0.21		
	FR		7.76	8.21	7.83	8.00	0.24	0.17		
	IT		5.15	5.49	5.31	5.38	0.23	0.07		
	AT		6.58	6.63	6.76	6.95	0.36	0.19		

Verschiedene Quellen

Sources diverses

Preise von Schlachtvieh in den Nachbarländern
 Prix du bétail de boucherie dans les pays voisins

In CHF pro kg Schlachtgewicht (SG) ~ En CHF par kg de poids mort (PM)

Deutschland / Allemagne (orange), Frankreich / France (cyan), Italien / Italie (green), Österreich / Autriche (red)

Schweine ~ Porcs

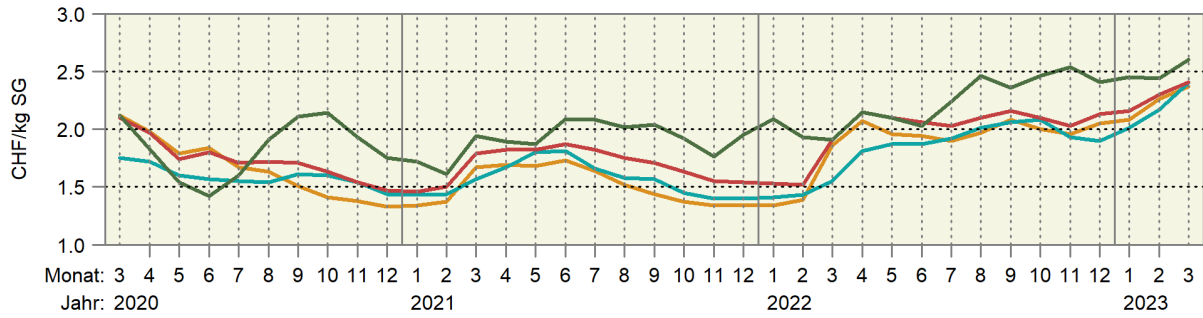

Muni ~ Taureaux

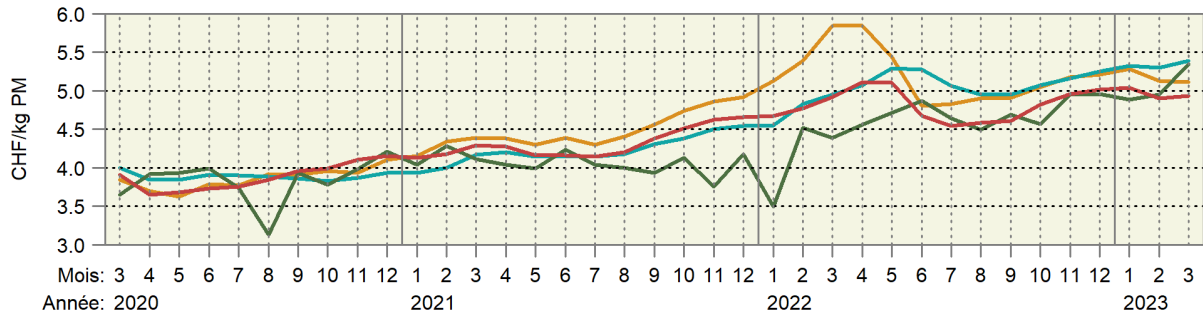

Kühe ~ Vaches

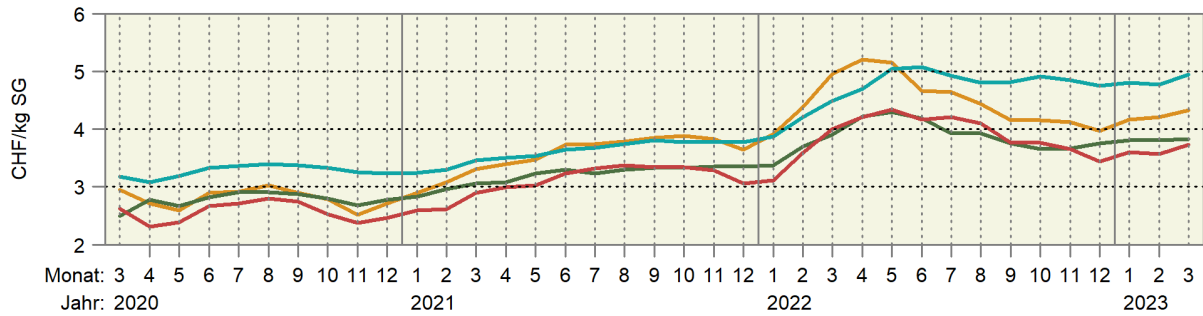

Schlachtkälber ~ Veaux de boucherie

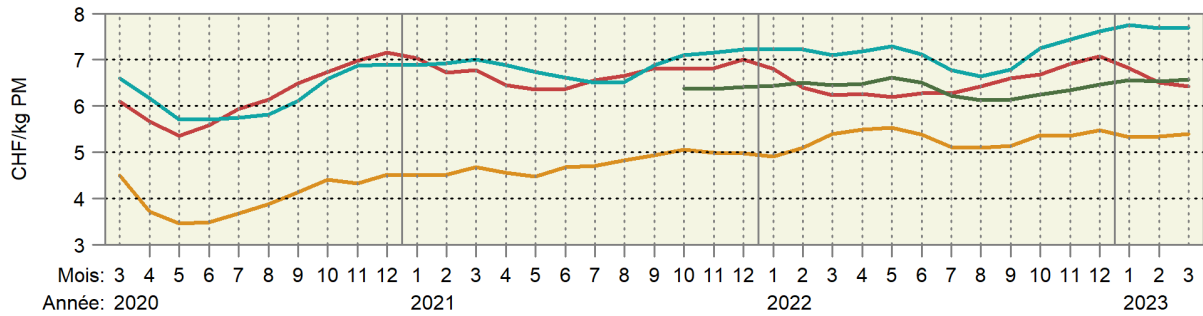

Schlachtlämmer ~ Agneaux de boucherie

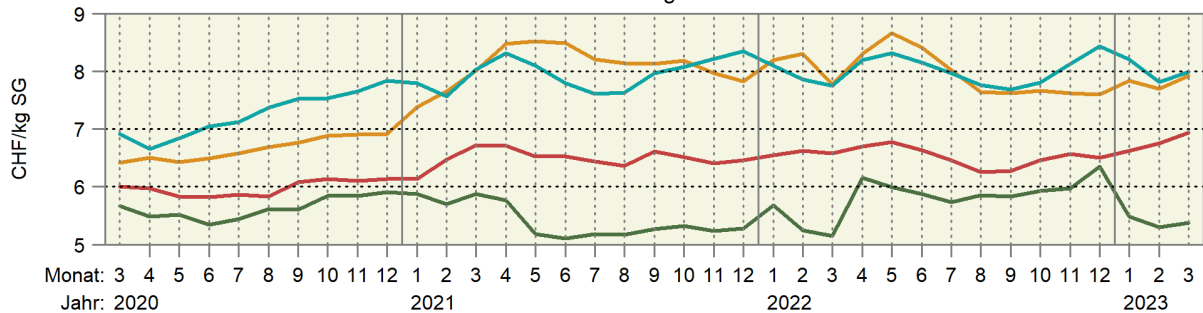

6.25 Deutsche Börsenpreise für Pflanzenbauprodukte Prix de bourse allemands pour des produits de la production végétale

Jährliche und monatliche Durchschnittspreise gemäss jeweiligem Devisenkurs umgerechnet in CHF/100 kg, ohne MwSt.
Prix moyens par an et par mois convertis en fonction des cours de devises correspondants en CHF/100 kg, hors TVA

Produkte	2022		2023		Differenz in CHF zum		Produits
	März	Januar	Februar	März *	Différence en CHF par rapport à		
					Vorjahr	Vormonat	
					Année préc.	Mois préc.	
Mars	Janvier	Février	Mars *	Année préc.	Mois préc.		
A-Weizen	40.72	30.84	28.30	25.17	-15.55	-3.13	Blé classe A
Brotweizen	39.51	29.08	27.42	25.43	-14.07	-1.99	Blé panifiable
Brotroggen	38.02	28.28	27.40	26.50	-11.52	-0.91	Seigle panifiable
Futtergerste	36.10	26.33	24.91	22.98	-13.12	-1.93	Orge fourragère
Futterweizen	38.83	28.28	26.38	24.94	-13.89	-1.44	Blé fourrager
Braugerste	42.52	34.97	32.46	31.80	-10.72	-0.66	Orge de brasserie
Körnermais	37.56	29.68	28.88	27.19	-10.38	-1.70	Maïs-grain
Raps	98.49	54.74	52.90	46.12	-52.37	-6.79	Colza
Weizenkleie, lose	96.57	37.36	37.04	32.83	-63.74	-4.21	Son de blé, en vrac
Rapsschrot	51.85	38.76	40.41	38.56	-13.29	-1.85	Tourteau de colza
Sojaschrot	56.88	56.81	59.09	59.06	2.18	-0.03	Tourteau de soja

Diverse deutsche Produktbörsen

Diverses bourses de marchandises allemandes

Entwicklung deutscher Börsenpreise für Pflanzenbauprodukte Évolution de prix de bourse allemands de produits de la production végétale

In CHF pro 100 kg; oben rechts: Änderung in % im letzten Monat gegenüber dem Vorjahr
En CHF par 100 kg ; à droite en haut : changement en % au dernier mois par rapport à l'année précédente

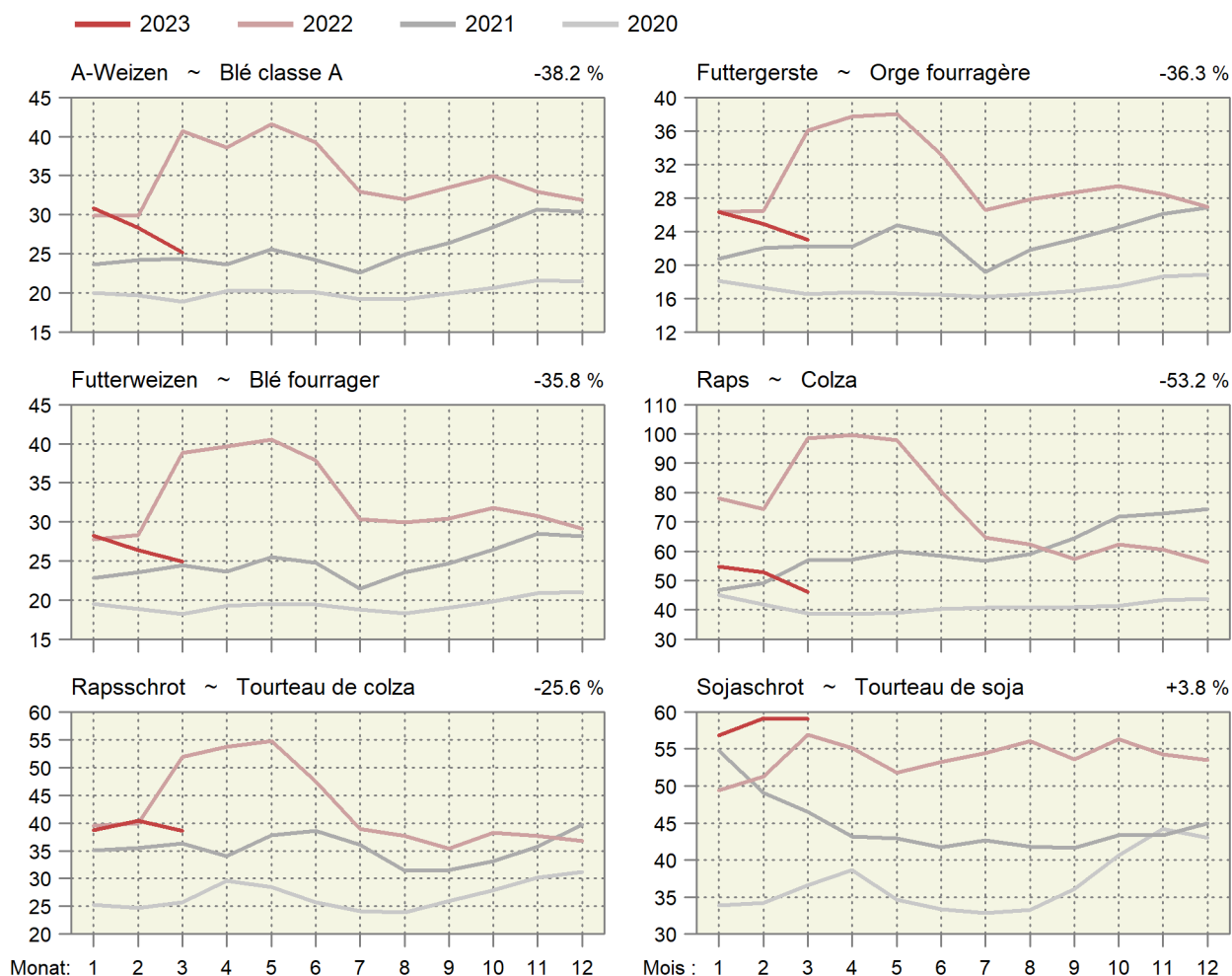

6.26 Weltmarktpreise Prix sur le marché mondial

Internationale Preise der Weltbank (WB), der Börse Chicago (C) und der Börse New York (NY), Preise in CHF/Tonne (Rohöl in CHF/1000 Liter)

Prix internationaux de la Banque Mondiale (WB), de la bourse Chicago (C) et de la bourse New York (NY), prix en CHF/tonne (pétrole brut en CHF/1000 Liter)

Produkte	Quelle Source	2022	2023			Differenz in CHF zum		Produits
		März	Januar	Februar	März *	Différence en CHF par rapport à		
		Mars	Janvier	Février	Mars *	Vorjahr Année préc.	Vormonat Mois préc.	
Rindvieh	C	2 856	3 206	3 294	3 336	480.23	41.48	Bovins
Rindfleisch	WB	3 204	3 704	3 795	3 853	648.36	57.38	Viande de bœuf
Mastrinder	C	5 809	4 492	4 695	5 140	-668.89	445.76	Bovins à l'engrais
Schweine	C	2 117	1 617	1 645	1 652	-465.63	6.65	Porcs
Geflügelfleisch	WB	3 107	3 056	3 060	3 062	-45.26	1.98	Viande de poulet
Weizen	C	370	251	258	234	-135.34	-23.81	Blé
Weichweizen SRW USA	WB	415	...	288	262	-153.41	-26.42	Blé tendre SRW USA
Reis Thailand 5 %	WB	392	478	455	438	45.49	-16.93	Riz Thaïlande 5 %
Mais	C	270	242	247	230	-40.16	-16.85	Maïs
Mais	WB	312	280	276	260	-52.11	-15.77	Maïs
Sojabohnen	C	572	510	518	502	-69.67	-16.40	Soja
Sojabohnen	WB	670	579	602	578	-91.96	-23.85	Soja
Sojamehl	WB	559	559	559	534	-25.02	-25.32	Farine de soja
Kaffee Arabica	WB	5 298	4 212	4 681	4 509	-788.87	-172.25	Café Arabica
Kaffee Robusta	WB	2 128	1 955	2 118	2 159	31.48	41.60	Café Robusta
Kaffee (CSCE)	NY	4 590	3 159	3 684	3 574	-1 015.44	-110.26	Café (CSCE)
Tee	WB	2 430	2 559	2 498	2 480	50.41	-17.84	Thé
Kakao	WB	2 286	2 425	2 452	2 527	241.13	75.38	Cacao
Kakao	NY	2 422	2 413	2 463	2 566	143.75	103.67	Cacao
Bananen USA	WB	1 291	1 553	1 535	1 473	182.06	-61.34	Bananen USA
Orangen	WB	713	1 008	1 203	1 186	473.36	-16.71	Oranges
Kokosöl	WB	2 073	997	1 004	1 025	-1 048.09	20.94	Huile de coco
Erdnussöl	WB	1 386	1 554	1 618	1 610	223.19	-7.88	Huile d'arachides
Palmöl	WB	1 652	870	878	894	-757.94	16.03	Huile de palme
Palmkernöl	WB	2 270	980	958	967	-1 302.45	9.20	Huile de noix de palmiers
Sojaöl	WB	1 819	1 249	1 149	1 024	-795.40	-125.00	Huile de soja
Rapsöl	WB	2 010	1 131	1 099	969	-1 041.06	-129.37	Huile de colza
Sonnenblumenöl	WB	2 195	1 126	1 071	989	-1 206.31	-82.06	Huile de tournesol
Zucker	WB	390	384	412	416	25.65	3.87	Sucre
Zucker Nr. 11 (CSCE)	NY	391	401	419	423	32.83	4.99	Sucre n° 11 (CSCE)
Fischmehl	WB	1 408	1 645	1 629	1 582	174.23	-46.43	Farine de poisson
Harnstoff	WB	811	410	330	288	-522.81	-42.08	Urée
Rohphosphat	WB	166	277	298	317	151.15	19.24	Phosphate brut
Diammoniumphosphat	WB	872	583	566	557	-314.78	-8.74	Phosphate diammonique
Triplesuperphosphat	WB	737	526	506	494	-242.40	-11.66	Triple superphosphate
Kaliumchlorid	WB	909	470	459	417	-492.11	-42.60	Chlorure de potassium
Kautschuk TSR20	WB	1 973	1 506	1 495	1 454	-518.62	-40.94	Caoutchouc TSR20
Rohöl	WB	657	467	467	442	-214.81	-24.14	Pétrole brut
Kohle Australien	WB	292	294	192	172	-119.75	-19.56	Charbon d'Australie
Gas Europa	WB	39.41	18.65	15.29	12.70	-26.71	-2.58	Gaz Europe

Weltbank; Börse Chicago; Börse New York

Banque Mondiale; Bourse de Chicago; Bourse de New York

Entwicklung der Weltmarktpreise, Teil 1 Évolution des prix sur le marché mondial, 1ère partie

In CHF pro Tonne; oben rechts: Änderung in Prozent im letzten Monat gegenüber dem Vorjahr

En CHF par tonne ; à droite en haut : changement en pourcent au dernier mois par rapport à l'année précédente

— 2023 — 2022 — 2021 — 2020

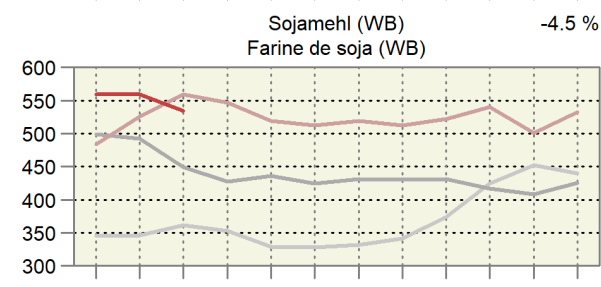
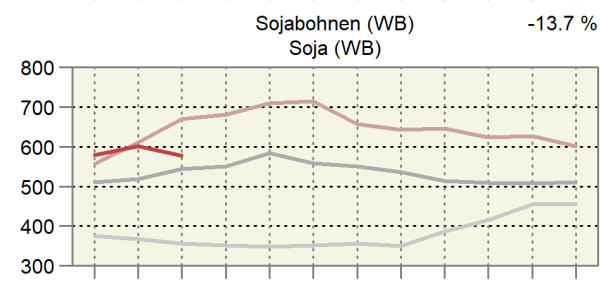
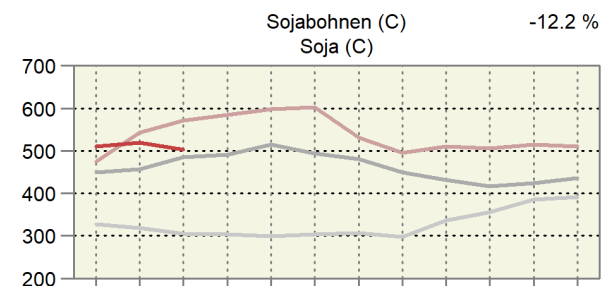
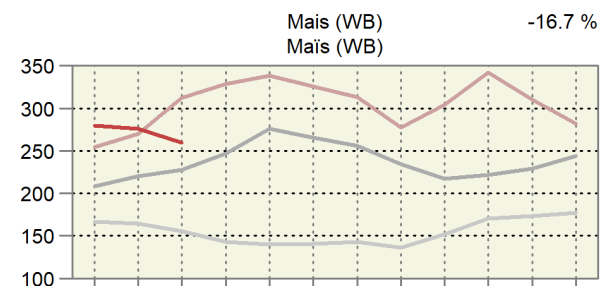
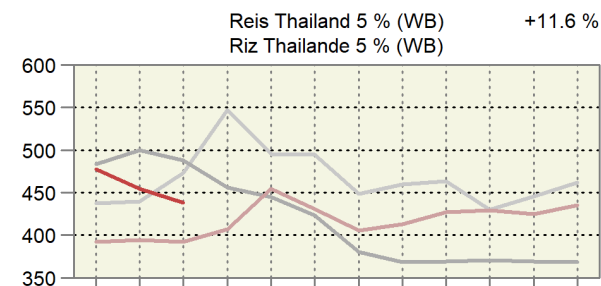
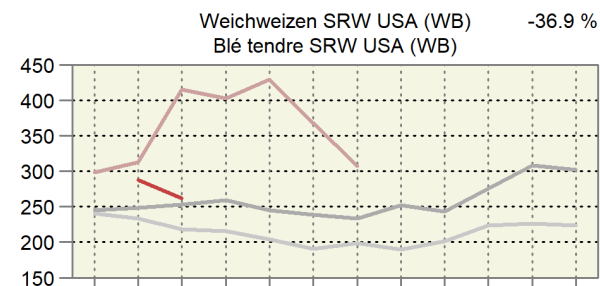
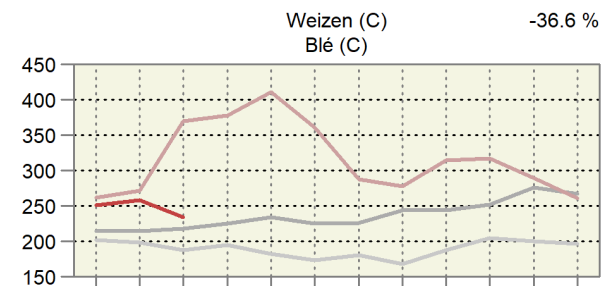
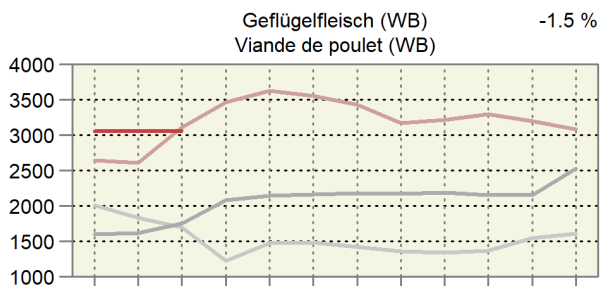
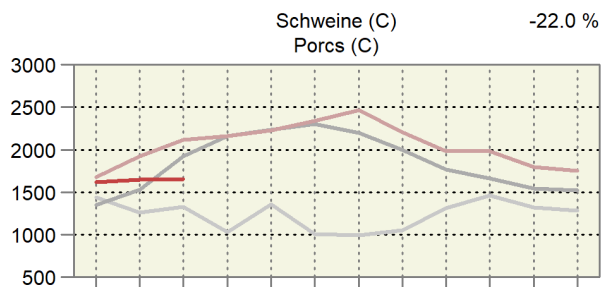
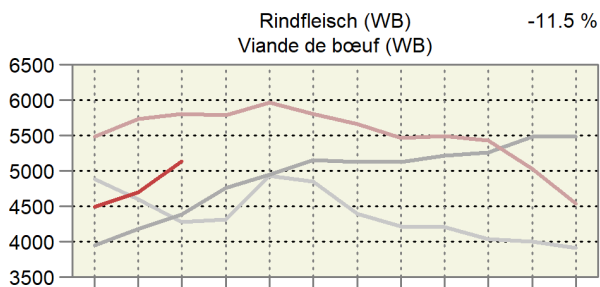
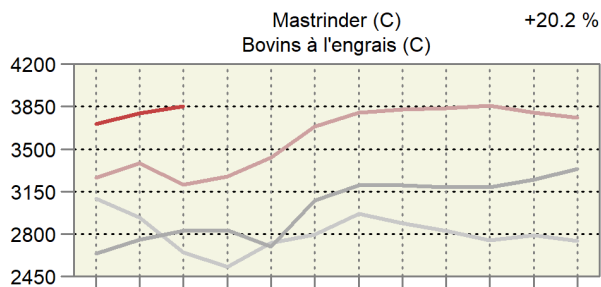
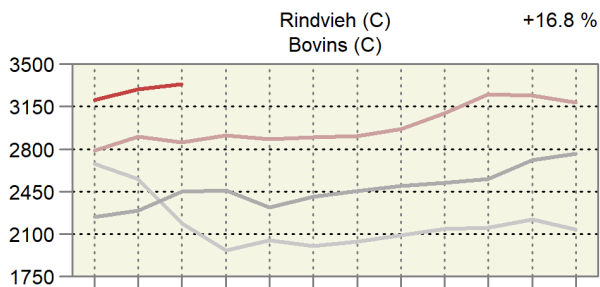

Monat: 1 2 3 4 5 6 7 8 9 10 11 12

Mois : 1 2 3 4 5 6 7 8 9 10 11 12

Entwicklung der Weltmarktpreise, Teil 2 Évolution des prix sur le marché mondial, 2ème partie

In CHF pro Tonne; oben rechts: Änderung in Prozent im letzten Monat gegenüber dem Vorjahr

En CHF par tonne ; à droite en haut : changement en pourcent au dernier mois par rapport à l'année précédente

— 2023 — 2022 — 2021 — 2020

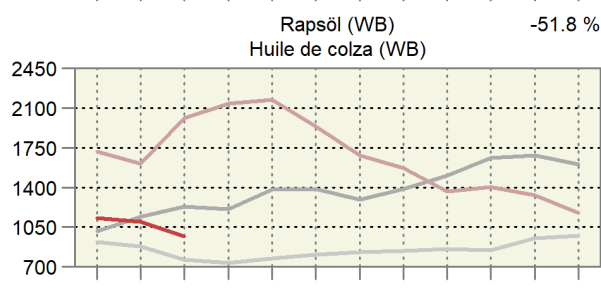
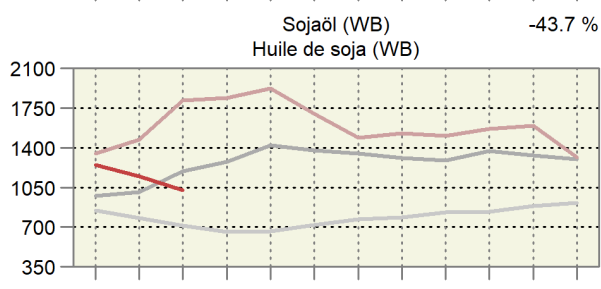
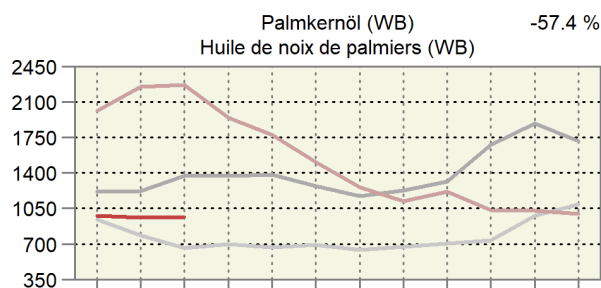
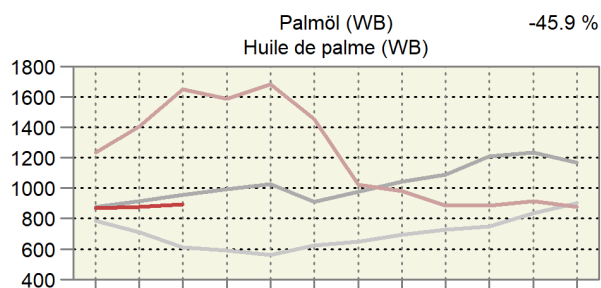
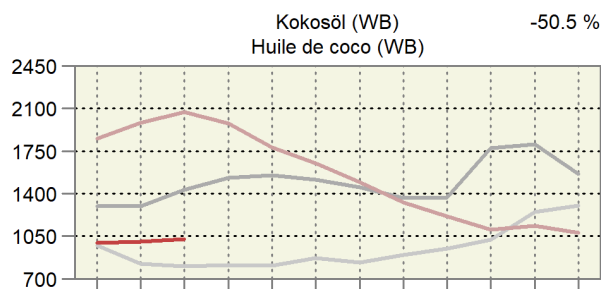
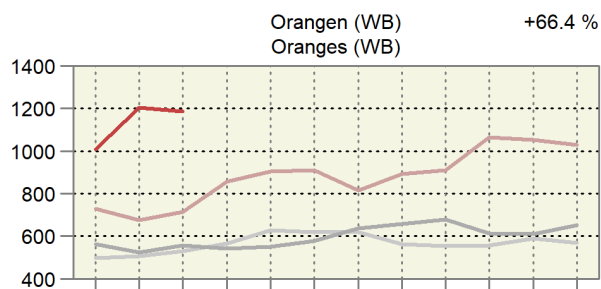
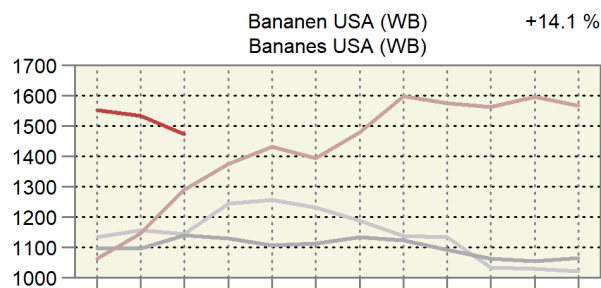
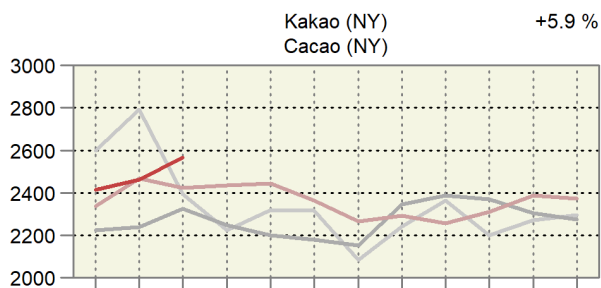
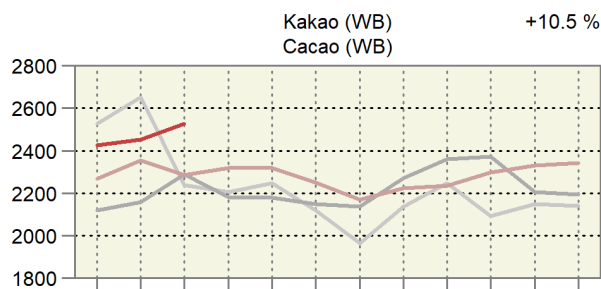
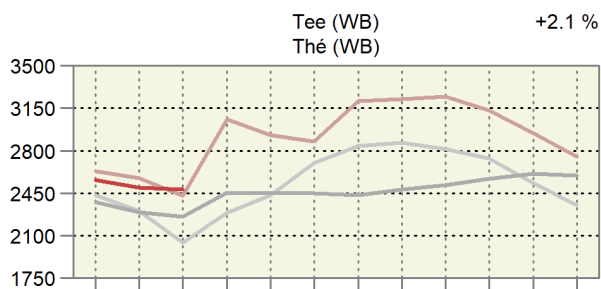
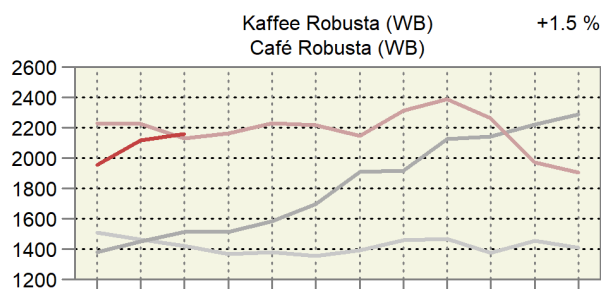
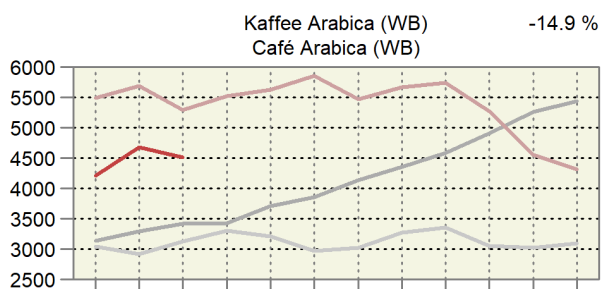

Monat: 1 2 3 4 5 6 7 8 9 10 11 12

Mois : 1 2 3 4 5 6 7 8 9 10 11 12

Entwicklung der Weltmarktpreise, Teil 3 Évolution des prix sur le marché mondial, 3ème partie

In CHF pro Tonne; oben rechts: Änderung in Prozent im letzten Monat gegenüber dem Vorjahr
En CHF par tonne ; à droite en haut : changement en pourcent au dernier mois par rapport à l'année précédente

— 2023 — 2022 — 2021 — 2020

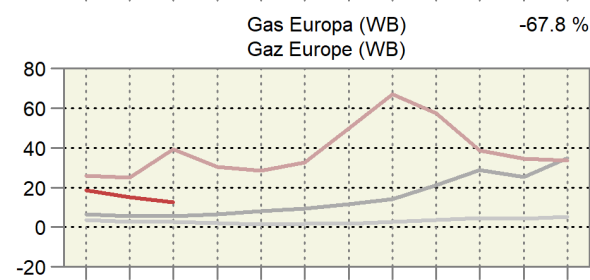
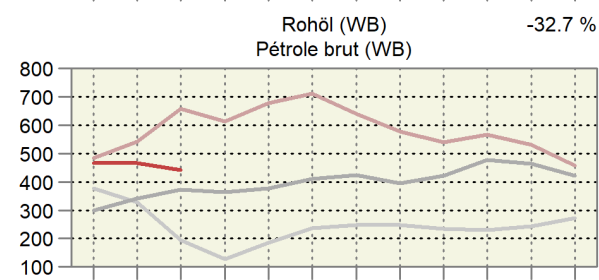
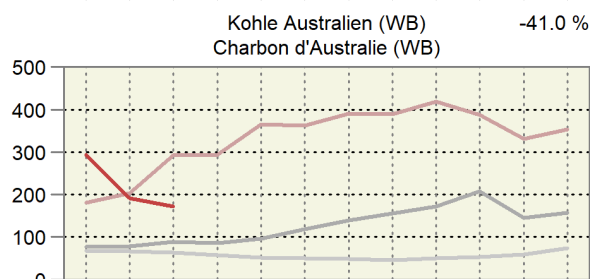
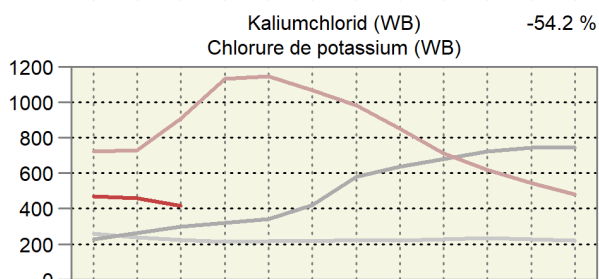
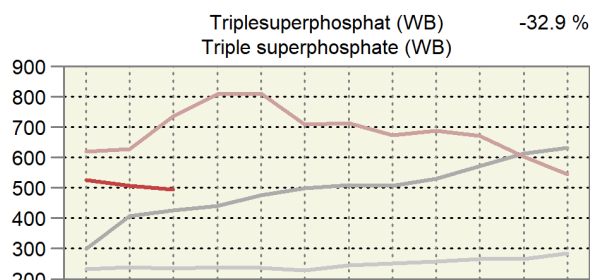
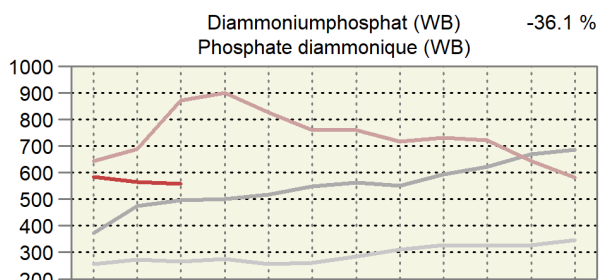
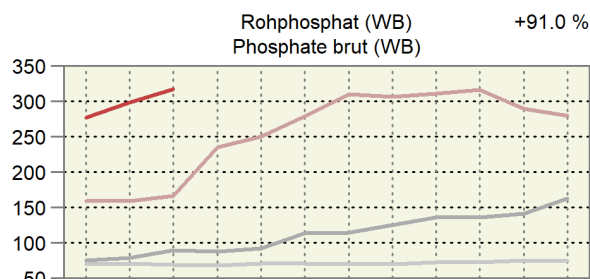
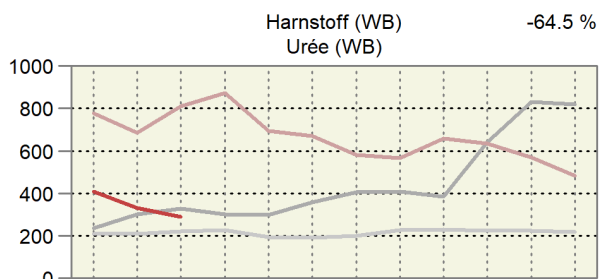
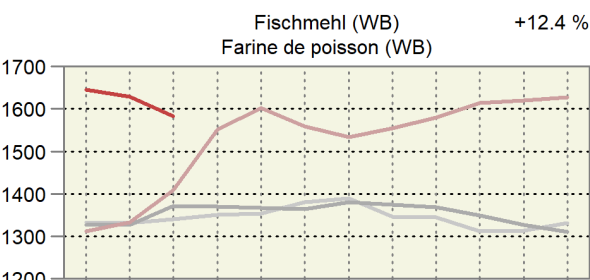
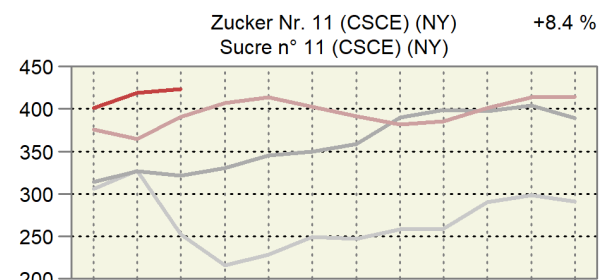
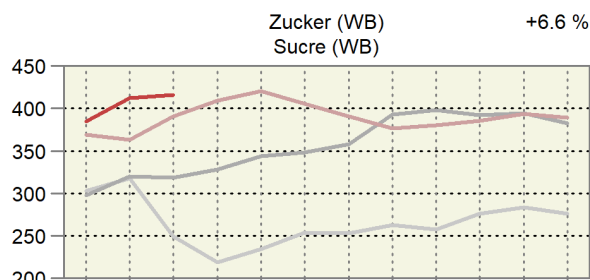
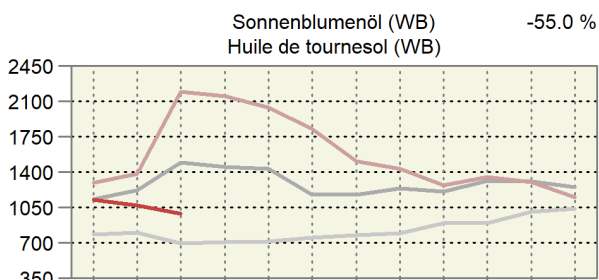

Monat: 1 2 3 4 5 6 7 8 9 10 11 12

Mois : 1 2 3 4 5 6 7 8 9 10 11 12

6.27 EU-Agrarpreise, Input und Output Prix agricoles dans l'UE, intrants et sortants

Basis 2015 ~ Base 2015 = 100

Länder	Preisindex landwirtschaftlicher Betriebsmittel, Input ~ Indice des prix d'achat des agents de la production agricole, intrants					Pays					
	2019	2020	2021	2022 **	2021 2. Q.	3. Q.	4. Q.	2022 1. Q.	2. Q.	3. Q.	
Belgien	107.9	106.3	120.3	154.4	118.3	120.9	128.1	142.7	159.3	157.9	Belgique
Bulgarien	103.9	100.9	111.7	146.1	108.5	112.7	122.1	134.3	148.6	150.8	Bulgarie
Tschechische Republik	102.6	103.0	108.6	137.9	106.2	108.7	115.6	124.9	134.2	138.1	Rép. Tchèque
Dänemark	104.3	103.8	110.3	134.9	106.9	109.8	116.1	124.6	132.4	136.7	Danemark
Irland	104.8	102.6	110.9	144.3	108.6	111.6	118.5	132.1	146.7	148.5	Irlande
Griechenland	102.8	99.9	107.2	133.8	105.0	107.4	113.5	125.2	132.9	132.9	Grèce
Frankreich	103.9	102.3	111.5	135.4	108.7	112.0	119.2	127.1	136.4	138.7	France
Kroatien	97.4	94.7	111.7	160.6	106.7	110.2	125.8	141.2	154.8	155.2	la Croatie
Zypern	96.1	94.2	105.9	133.7	105.9	106.1	111.7	119.9	133.9	141.6	Chypre
Lettland	104.4	103.5	110.2	160.1	105.7	109.3	123.2	143.1	159.4	169.7	Lettonie
Litauen	94.1	93.0	110.0	165.4	101.0	114.3	125.7	151.2	169.7	175.2	Lituanie
Luxemburg	104.8	104.6	114.6	139.3	112.5	114.5	122.0	130.3	140.4	140.6	Luxembourg
Ungarn	107.3	108.5	127.0	186.9	121.3	127.7	143.0	158.7	176.0	196.7	Hongrie
Malta	102.7	103.6	111.3	125.7	109.1	111.6	117.8	123.8	126.2	126.5	Malte
Niederlande	103.3	101.8	117.6	164.8	111.5	116.2	134.9	145.7	154.1	165.1	Pays-Bas
Österreich	104.6	104.6	111.9	133.8	110.1	112.2	116.9	125.4*	133.7*	137.2*	Autriche
Polen	107.1	106.1	119.6*	164.2	115.4	120.1*	132.1*	143.6*	165.0*	172.4*	Pologne
Portugal	101.4	101.2	114.2	145.4	108.9	114.4	128.7	136.6	145.1	148.1	Portugal
Rumänien	110.1	110.8	123.5	164.7	120.9	126.1	131.6	115.6	154.0	170.9	Roumanie
Slowenien	105.6	104.2	114.3	144.7	110.6	114.1	124.5	132.2	143.9	150.0	Slovénie
Slowakei	102.2	98.5	106.7	145.9	103.4	106.9	116.4	132.3	147.7	157.6	Slovaquie
Finnland	104.7	101.0	111.6	141.7	107.3	111.3	122.7	130.0	141.3	144.8	Finland
Schweden	111.8	108.9	118.9	153.1	115.4	118.8	128.5	140.5	155.8	154.6	Suède
Vereinigtes Königreich	111.6	112.8*	Royaume-Uni

Preisindex landwirtschaftlicher Produkte, Output ~ Indice des prix à la production agricole, sortants

Länder	Preisindex landwirtschaftlicher Produkte, Output ~ Indice des prix à la production agricole, sortants					Pays					
	2019	2020	2021	2022 **	2021 2. Q.	3. Q.	4. Q.	2022 1. Q.	2. Q.	3. Q.	
Belgien	116.5	112.5	124.1	159.0	135.3	124.6	121.8	133.4	160.6	162.2	Belgique
Bulgarien	97.3	105.5	126.8	166.8	117.6	123.3	141.6	147.5	159.7	174.8	Bulgarie
Tschechische Republik	106.3	102.8	109.9	144.5	109.7	110.1	115.0	128.2	152.7	151.0	Rép. Tchèque
Dänemark	105.5	106.6	109.4	131.6	113.6	112.4	107.8	110.9	121.9	146.6	Danemark
Irland	103.2	103.9	115.9	146.7	117.3	118.7	117.9	126.7	152.7	158.3	Irlande
Griechenland	100.1	99.0	109.5	126.9	105.7	113.5	116.8	116.3	120.9	123.7	Grèce
Frankreich	108.0	108.6	118.4	142.6	115.4	118.7	127.0	134.2	147.7	144.3	France
Kroatien	102.5	103.0	116.0	138.5	105.5	114.5	128.2	120.8	128.8	146.0	la Croatie
Zypern	105.9	101.9	98.5	109.5	95.7	100.5	105.2	109.2	107.4	105.7	Chypre
Lettland	119.3	116.9	136.2	182.3	133.2	129.4	153.1	167.8	188.3	179.0	Lettonie
Litauen	112.0	110.4	127.7	187.5	122.5	121.0	145.1	171.3	202.2	186.5	Lituanie
Luxemburg	108.3	107.0	112.2	145.9	112.2	116.4	113.4	127.0	147.0	160.4	Luxembourg
Ungarn	109.7	118.0	141.6	210.9	136.5	138.3	154.2	170.3	195.4	222.0	Hongrie
Malta	109.7	108.7	111.6	123.2	104.8	115.1	122.6	128.3	117.1	121.3	Malte
Niederlande	108.7	103.1	112.8	136.8	117.9	106.6	114.8	127.3	134.2	134.0	Pays-Bas
Österreich	107.6	108.4	118.7	141.8	116.8	125.0	119.5	124.0*	137.2*	150.6*	Autriche
Polen	126.0	125.3	136.0*	187.6*	130.7*	152.4*	133.9*	149.2*	185.7*	210.9*	Pologne
Portugal	108.3	108.7	114.8	135.4	117.0	112.8	116.5	118.5	130.3	144.7	Portugal
Rumänien	119.9	129.0	141.8	189.1	142.5	147.6	145.2	127.7	196.6	201.6	Roumanie
Slowenien	110.3	108.1	117.0	143.5	111.6	117.9	126.1	129.7	139.6	150.0	Slovénie
Slowakei	102.9	103.4	116.1	159.2	110.6	118.9	123.6	122.6	144.6	173.2	Slovaquie
Finnland	103.1	100.8	108.0	137.7	104.5	109.1	114.8	123.3*	137.9*	140.5*	Finland
Schweden	120.0	118.6	129.9	163.7	126.8	136.0	131.9	142.1	160.0	179.6	Suède
Vereinigtes Königreich	113.4	118.3	Royaume-Uni

EUROSTAT

EUROSTAT

7. Diverses ~ Divers

7.1 Verkaufswert tierischer Erzeugnisse im Monat Februar Valeur de vente de produits d'origine animale au mois de février

Berechnung ohne Eigenverbrauch ~ Calcul sans auto-consommation

Erzeugnisse	Einheit Unité	Verkaufsmenge			Verkaufswert je Mengeneinheit CHF ohne MwSt.			Verkaufswert, tausend CHF ohne MwSt.			Produits
		Quantité vendue			Valeur de vente par unité de mesure, CHF hors TVA			Valeur de vente, milliers de CHF hors TVA			
		2022	2023 *	%	2022	2023 *	%	2022	2023 *	%	
Nutzvieh- export	St. ~ Pce	12	10	-16.7	4 886	4 375	-10.5	59	44	-25.4	Export. de bétail de rente
Schlachttiere											Animaux de bouch.
Grossvieh	St. ~ Pce	31 601	32 974	4.3	2 854	2 876	0.8	90 199	94 829	5.1	Gros bétail
Kälber	St. ~ Pce	15 878	15 969	0.6	1 826	2 001	9.6	28 988	31 952	10.2	Veaux
Schweine	St. ~ Pce	196 360	198 143	0.9	328	277	-15.7	64 484	54 874	-14.9	Porcs
Schafe	St. ~ Pce	15 966	16 183	1.4	291	276	-5.3	4 649	4 460	-4.1	Moutons
Geflügel ¹	t LG ~ t PV	12 158	11 718	-3.6	2 578	2 690	4.3	31 343	31 523	0.6	Volaille ¹
Total								219 663	217 638	-0.9	Total
Milch	t	263 519	682	747	9.4	179 801	Lait
Eier	1000 St. ~ Pce	88 643	83 014	-6.4	248	315	27.1	21 960	26 142	19.0	Œufs

¹ Poulet, Truten¹ Poulet, DindeBundesamt für Landwirtschaft (BLW); Bundesamt für Zoll und Grenzsicherheit (BAZG);
Proviande; weitere Quellen; Berechnungen durch AgristatOffice fédéral de l'agriculture (OFAG); Office fédéral de la douane et de la sécurité des
frontières (OFDF); Proviande; autres sources; calculs par Agristat

7.2 Verkaufswert tierischer Erzeugnisse nach Monaten Valeur de vente de produits d'origine animale par mois

Berechnungen ohne Eigenverbrauch in Millionen CHF, ohne MwSt. ~ Calcul sans auto-consommation en millions de CHF, hors TVA

Jahr Monat	Nutzvieh- ausfuhr	Schlachttiere ~ Animaux de boucherie					Milch	Eier	Total	
Année Mois	Exportations de bétail de rente	Grossvieh	Kälber	Schweine	Schafe	Geflügel ¹	Lait	Œufs		
		Gros bétail	Veaux	Porcs	Moutons	Volaille ¹				
2021	Jan	0.1	92.6	26.9	73.4	4.4	28.7	191.3	24.2	441.7
	Fév	0.2	90.4	27.7	67.3	4.7	28.6	176.7	23.6	419.2
	Mar	0.1	108.9	33.2	83.6	8.2	32.9	202.0	28.0	496.9
	Avr	0.0	93.5	30.1	76.6	5.4	31.2	204.0	25.7	466.5
	Mai	0.0	91.8	28.2	78.3	5.7	31.2	209.8	26.0	471.1
	Jun	0.0	88.1	31.4	86.8	5.2	32.5	189.9	26.0	459.8
	Jul	0.0	86.1	29.7	76.0	4.5	33.8	182.0	27.4	439.4
	Aoû	0.0	96.7	30.1	76.0	5.0	32.0	176.2	27.9	443.9
	Sep	0.0	92.4	28.6	75.7	6.7	33.6	198.7	27.0	462.7
	Oct	0.0	104.4	27.6	71.0	6.1	32.4	202.4	28.4	472.3
	Nov	0.0	132.9	35.2	74.6	6.6	32.7	179.9	28.8	490.8
	Déc	0.0	98.8	35.9	72.5	6.6	33.8	188.7	31.0	467.4
	Année	0.4	1 176.6	364.5	911.9	69.0	383.6	2 301.7	324.1	5 531.8
2022	Jan	0.0	100.8	30.5	69.7	4.5	32.0	196.1	26.7	460.2
	Feb	0.1	90.2	29.0	64.5	4.6	31.3	179.8	22.0	421.5
	Mrz	0.0	104.4	35.7	74.8	6.3	35.6	203.3	30.7	490.7
	Apr	0.0	90.1	33.7	66.0	6.5	32.2	208.6	27.9	465.0
	Mai	0.1	94.6	34.9	72.6	5.2	35.9	219.2	27.0	489.5
	Jun	0.1	87.9	32.3	70.9	4.8	35.3	191.9	25.6	448.8
	Jul	0.0	86.2	27.9	65.0	4.1	35.3	197.1	26.8	442.5
	Aug	0.2	100.8	29.7	62.2	5.2	35.5	196.3	27.5	457.5
	Sep	0.0	97.8	30.2	62.3	6.6	38.0	225.2	26.8	486.9
	Okt	0.1	109.5	28.3	59.8	6.0	34.6	215.0	27.6	480.9
	Nov	0.0	131.6	32.6	58.9	5.7	36.4	199.6	27.8	492.5
	Dez	0.0	99.2	36.6	59.9	6.0	35.7	210.2	29.1	476.6
	Jahr	0.7	1 193.3	381.3	786.6	65.5	417.6	2 442.5	325.3	5 612.8
2023 *	Jan	0.0	106.2	32.5	62.8	4.7	35.7	217.9	28.6	488.5
	Fév	0.0	94.8	32.0	54.9	4.5	31.5	...	26.1	...
Jan - Feb 2022		0.1	191.0	59.5	134.1	9.1	63.3	375.9	48.7	881.7
Jan - fév 2023 *		0.1	201.0	64.5	117.7	9.2	67.2	...	54.7	...

¹ Poulet, Truten

¹ Poulet, Dinde

Bundesamt für Landwirtschaft (BLW); Bundesamt für Zoll und Grenzsicherheit (BAZG);
Proviande; weitere Quellen; Berechnungen durch Agristat

Office fédéral de l'agriculture (OFAG); Office fédéral de la douane et de la sécurité des
frontières (OFDF); Proviande; autres sources; calculs par Agristat

Verkaufswert tierischer Erzeugnisse nach Monat Valeur de vente de produits d'origine animale par mois

In Millionen CHF ~ En millions de CHF

— 2023 — 2022 — 2021

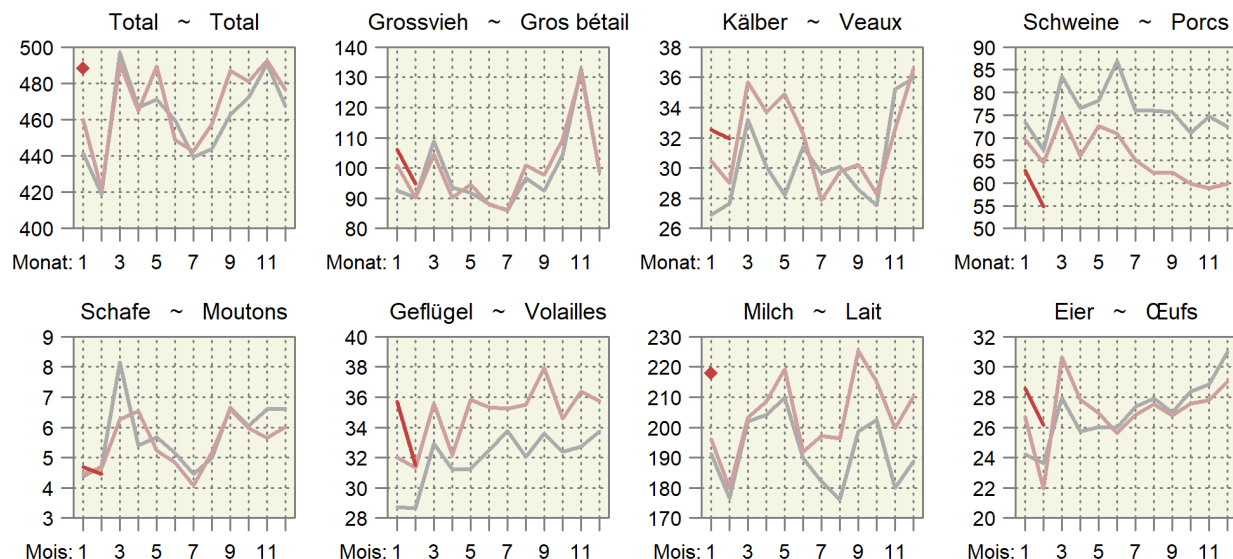

7.3 Monatliche Umsätze im Detailhandel Chiffres d'affaires mensuels dans le commerce de détail

Entwicklung auf der Basis der kalender- und saisonbereinigten Umsätze, 2015 = 100.
Évolution sur la base des chiffres d'affaires corrigés des effets calendaires et des variations saisonnières, 2015 = 100.

Monat ~ Mois	Nominal							Real ~ Réel						
	Jahr ~ Année							Jahr ~ Année						
	2017	2018	2019	2020	2021	2022	2023	2017	2018	2019	2020	2021	2022	2023
Nahrungsmittel, Getränke, Tabak ~ Denrées alimentaires, boissons et tabac														
Jan ~ Jan	103.0	103.4	105.1	104.9	117.3	111.2	113.7	102.9	102.1	102.7	103.1	115.5	110.6	107.9
Feb ~ Fév	101.8	103.5	103.9	109.3	116.2	111.7	114.3	100.4	102.4	101.5	107.7	115.0	111.2	107.7
Mrz ~ Mar	102.8	104.8	105.0	115.0	122.2	112.2		102.5	103.3	102.6	112.4	120.9	110.6	
Apr ~ Avr	100.8	103.8	105.9	109.6	121.4	110.8		100.7	102.5	103.5	106.5	119.6	109.1	
Mai ~ Mai	102.0	104.6	103.4	124.1	117.9	110.9		101.6	102.7	101.3	120.8	116.7	108.3	
Jun ~ Jun	102.9	105.7	106.3	116.4	111.9	112.0		102.5	103.7	104.1	112.8	111.0	109.1	
Jul ~ Jul	101.8	104.7	107.2	117.1	110.6	111.0		101.2	102.6	105.3	114.0	109.5	108.0	
Aug ~ Aoû	100.9	104.6	105.8	114.2	110.7	112.9		100.4	103.1	103.9	111.9	109.2	109.0	
Sep ~ Sep	103.8	104.4	105.7	112.1	110.2	113.2		103.1	102.4	103.6	109.4	109.2	109.1	
Okt ~ Oct	102.7	105.6	105.2	116.8	111.9	111.9		101.8	103.2	103.6	114.1	110.9	107.3	
Nov ~ Nov	103.3	105.5	106.2	115.2	113.0	112.3		102.2	103.1	104.8	113.0	112.1	107.5	
Dez ~ Déc	102.0	105.7	106.7	121.4	111.7	108.8		101.0	103.2	104.6	119.4	110.8	104.1	
Non Food ~ Produits non alimentaires														
Jan ~ Jan	96.7	97.8	97.6	98.7	89.5	103.9	104.1	99.2	101.0	101.0	103.1	93.7	108.7	106.8
Feb ~ Fév	97.8	97.1	98.1	97.7	76.2	103.0	107.3	100.5	100.1	101.7	102.1	80.3	107.5	110.1
Mrz ~ Mar	100.0	97.0	96.5	79.1	111.7	104.7		103.1	100.4	100.0	82.7	117.9	109.3	
Apr ~ Avr	94.4	97.9	97.4	60.6	109.1	104.0		96.9	101.3	100.9	63.6	115.0	108.1	
Mai ~ Mai	97.1	96.7	98.3	97.6	104.7	106.6		99.9	100.0	101.9	102.8	110.2	110.5	
Jun ~ Jun	96.1	97.1	99.8	100.6	102.4	104.7		99.2	100.7	103.8	106.3	108.0	108.6	
Jul ~ Jul	96.9	97.0	99.1	99.9	99.3	105.2		99.8	100.6	102.7	105.1	104.5	109.0	
Aug ~ Aoû	96.3	97.7	97.8	99.3	102.4	106.1		99.5	101.0	101.4	104.3	107.8	109.8	
Sep ~ Sep	98.8	95.3	98.9	98.8	102.1	106.6		101.7	98.4	102.7	103.8	107.3	110.2	
Okt ~ Oct	95.6	96.8	98.6	101.2	104.2	103.7		98.0	99.8	102.2	106.0	109.3	106.9	
Nov ~ Nov	98.2	96.1	98.5	97.4	104.5	105.5		101.1	99.3	102.6	102.6	110.1	108.8	
Dez ~ Déc	98.2	96.5	99.0	99.5	104.0	104.9		101.1	99.8	103.1	104.8	109.2	107.9	

Bundesamt für Statistik (BFS),
Detailhandelsumsatzstatistik

Office fédéral de la statistique (OFS),
Statistique des chiffres d'affaires du commerce de détail

Umsätze im Detailhandel Chiffres d'affaires dans le commerce de détail

Kalender- und saisonbereinigte Entwicklung, 2015 = 100
Évolution corrigée des effets calendaires et des variations saisonnières, 2015 = 100

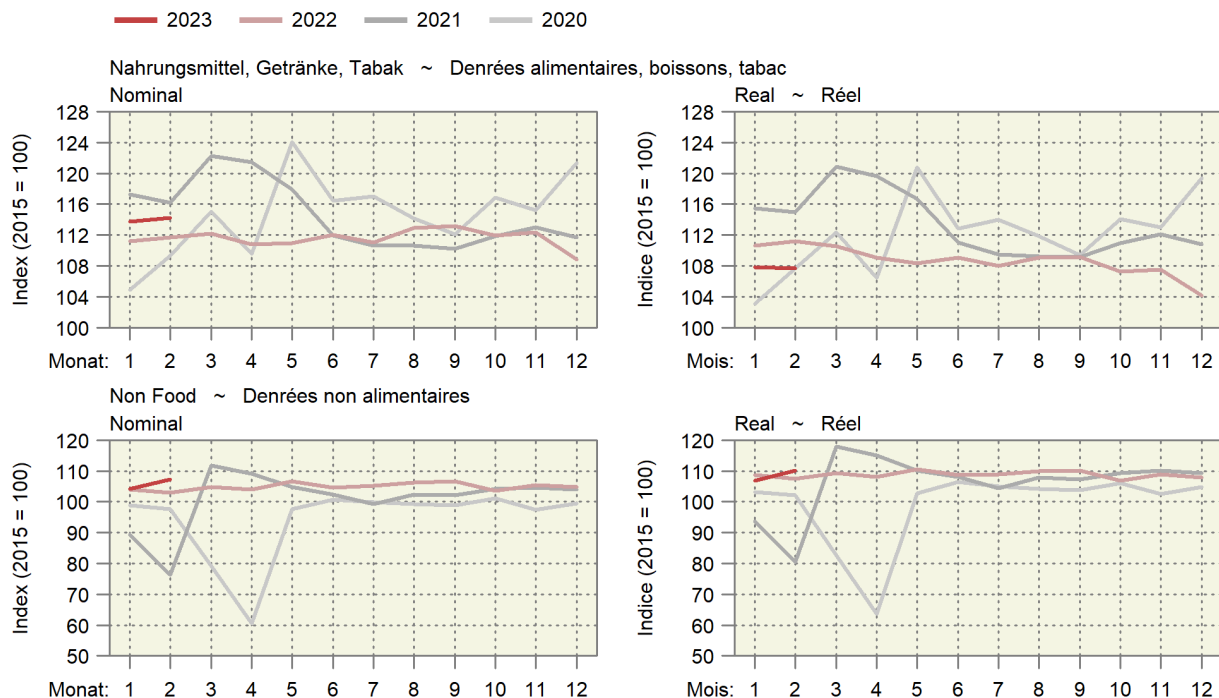

Impressum

Herausgeber:	Schweizer Bauernverband Agristat Laurstrasse 10 5201 Brugg 056 462 53 26
Übersetzungen:	Agristat, SBV Übersetzungen, externe Übersetzungsdienste
Abonnement:	Digitale Publikation (PDF) mit Direktzustellung via Mail für 65 Franken pro Jahr exkl. MwSt. www.sbv-usp.ch/de/publikationen/agristat
Erscheinungsweise:	monatlich, 12 Ausgaben

Das Redaktionsteam der Publikation AGRISTAT

Daniel Erdin:	Leitung
Bettina Abplanalp:	Preise
Silvano Giuliani:	Diverses (landwirtschaftliche Gesamtrechnung)
Nicolas Hofer:	Viehwirtschaft, Diverses
Lena Obrist:	Milchwirtschaft
Flora Zourek:	Pflanzenbau
Nicole Gysi:	Aussenhandel, Grundlagen, Layout (Hauptverantwortung), Abonnemente
Nejna Gothuey:	Layout

Der Kontakt zu einzelnen Mitgliedern des AGRISTAT-Teams erfolgt am einfachsten per Mail. Die Mail-Adresse ist immer nach dem folgenden Muster aufgebaut: vorname.name@agristat.ch. Adressänderungen bei bestehenden Abonnements leiten Sie am besten per Mail an Frau Nicole Gysi weiter.

Titelphoto: Barbara Imhof, Ried-Brig

Copyright: Agristat, einzelne Tabellen oder Grafiken dürfen mit der Quellenangabe «Agristat» publiziert werden

Impressum

Editeur :	Union Suisse des Paysans Agristat Laurstrasse 10 5201 Brugg 056 462 53 26
Traductions :	Agristat, USP Traductions, services de traduction externes
Abonnement :	Publication digitale transmise par courriel pour 65 frs par an sans TVA www.sbv-usp.ch/fr/publications/agristat
Mode de parution :	mensuel, 12 numéros

L'équipe de la publication AGRISTAT

Daniel Erdin :	Direction
Bettina Abplanalp :	Prix
Silvano Giuliani :	Divers (comptes économiques de l'agriculture)
Nicolas Hofer :	Production animale, divers
Lena Obrist :	Économie laitière
Flora Zourek :	Production végétale
Nicole Gysi :	Commerce extérieur, bases, mise en page (responsabilité principale), abonnements
Nejna Gothuey :	Mise en page

Le contact avec des membres individuels de l'équipe AGRISTAT est établi le plus simple par courrier électronique. L'adresse e-mail est toujours composée de la manière suivante : prenom.nom@agristat.ch. Des changements d'adresse pour des abonnements existants doivent être adressés à Madame Nicole Gysi.

Page de couverture : Barbara Imhof, Ried-Brig

Droits d'auteur : Agristat, des tableaux ou des graphiques individuels peuvent être publiés avec l'indication de la source « Agristat ».