

2023

AGRISTAT23-04

Statistisches Monatsheft
Cahier statistique mensuel

10.05.23

Futtermittelbilanz 2021
Bilan fourrager 2021



agristat 

<i>Kapitel ~ Chapitre</i>	<i>Tabelle ~ Tableau</i>	<i>Seite ~ Page</i>
	5.3 Einfuhr von Früchten und Nüssen Importations de fruits et de noix	52
	5.4 Einfuhr von Gemüse-, Fruchtzubereitungen und Getränken Importations de préparations de légumes, de préparations de fruits et de boissons	54
	5.5 Bilanz des Aussenhandels mit Milchprodukten nach Zollkapitel Balance commerciale des produits laitiers par chapitre douanier	55
	5.6 Aussenhandel mit Käse Commerce extérieur du fromage	56
	5.7 Käseeinfuhr nach Sorten Importations de fromages par variété	57
	5.8 Käseausfuhr nach Sorten Exportations de fromage par variété	58
	5.9 Einfuhr landwirtschaftlicher Produkte nach Zollkapitel Importations de produits agricoles par chapitre douanier	59
	5.10 Ausfuhr landwirtschaftlicher Produkte nach Zollkapitel Exportations de produits agricoles par chapitre douanier	60
	5.11 Einfuhr von Futtermitteln Importations d'aliments pour animaux	64
	5.11 Einfuhr von Futtermitteln Importations d'aliments pour animaux	
	5.12 Einfuhr von Saatgut Importations de semences	66
	5.13 Einfuhr von Dünger Importations d'engrais	67
	5.14 Einfuhrwert von Maschinen und Geräten Valeur d'importation de machines et d'équipements	67
	5.15 Einfuhr von Produktionsmitteln Importations d'agents de production	68
	5.16 Aussenhandelsindex, 1997 = 100 Indice du commerce extérieur, 1997 = 100	69
6. Preise ~ Prix	6.1 Realisierte Bruttopreise an Nutztviehauktionen Prix bruts réalisés lors de mises de bétail	71
	6.2 Auf überwachten Schlachtviehmärkten realisierte Preise Prix réalisés sur des marchés surveillés	72
	6.3 Realisierte Schlachtviehpreise für Rindvieh Prix réalisés du bétail bovin de boucherie	73
	6.4 Realisierte Schlachtviehpreise für Kälber und Natura-Beef Prix réalisés des veaux de boucherie et des Natura-Beef	74
	6.5 Preise für Tränkekälber Prix pour des veaux d'engrais	75
	6.6 Preise für Jager und Schlachtschweine Prix des goretts et des porcs de boucherie	76
	6.7 Preise für Lämmer und Schafe Prix pour agneaux et moutons	77
	6.8 Auf überwachten Märkten realisierte Preise für Gitzi Prix réalisés des cabris sur des marchés surveillés	78
	6.9 Produzentenmilchpreis Prix du lait à la production	80
	6.10 Produzentenpreisindex Landwirtschaft Indice des prix à la production dans l'agriculture	81
	6.11 Rohholzpreise Prix du bois brut	84
	6.12 Einkaufspreise einiger landwirtschaftlicher Produktionsmittel Prix d'achat de divers agents de production agricole	85
	6.13 Einkaufspreisindex landwirtschaftlicher Produktionsmittel Indice des prix d'achat des agents de production agricole	86
	6.14 Index der Preise landwirtschaftlicher Produktionsfaktoren Indice des prix de facteurs de la production agricole	89
	6.15 Landesindex der Konsumentenpreise Indice des prix à la consommation	90
	6.16 Vergleich der Indexentwicklung Comparaison de l'évolution des indices	91
	6.17 Kaufkraft landwirtschaftlicher Produkte im Verhältnis zu landwirtschaftlichen Produktionsmitteln Pouvoir d'achat des produits agricoles par rapport aux agents de production agricole	92
	6.18 Kaufkraft landwirtschaftlicher Produkte im Verhältnis zu den Konsumentenpreisen Pouvoir d'achat des produits agricoles par rapport aux prix à la consommation	92
	6.19 Produzenten- und Importpreisindex Indice des prix à la production et à l'importation	93
	6.20 Internationale Preise für Milchprodukte Prix internationaux de produits laitiers	94
	6.21 Preise von Schlachtvieh und Tränkekälbern in den Nachbarländern Prix du bétail de boucherie et des veaux à l'engrais dans les pays voisins	95

<i>Kapitel ~ Chapitre</i>	<i>Tabelle ~ Tableau</i>	<i>Seite ~ Page</i>
	6.22 Deutsche Börsenpreise für Pflanzenbauprodukte Prix de bourse allemands pour des produits de la production végétale	97
	6.23 Weltmarktpreise Prix sur le marché mondial	98
7. Diverses ~ Divers	7.1 Verkaufswert tierischer Erzeugnisse im Monat Februar Valeur de vente de produits d'origine animale au mois de février	102
	7.2 Verkaufswert tierischer Erzeugnisse nach Monaten Valeur de vente de produits d'origine animale par mois	103
	7.3 Monatliche Umsätze im Detailhandel Chiffres d'affaires mensuels dans le commerce de détail	104
Impressum		105

Zeichenerklärung

Ein Strich (-) anstelle einer Zahl bedeutet, dass nichts vorkommt (absolut Null).

Eine Null (0 oder 0,0 usw.) bedeutet eine Grösse, die kleiner ist als die Hälfte der verwendeten Einheit (jedoch grösser als absolut Null).

Drei Punkte (...) anstelle einer Zahl bedeuten, dass diese nicht erhältlich oder ohne Bedeutung ist oder aus anderen Gründen weggelassen wurde. Falls eine Veränderung in Prozent $\leq -100\%$ oder $\geq 100\%$ ist, wird sie ebenfalls durch drei Punkte (...) ersetzt.

Ein Asterisk bzw. Sternchen (*) bedeutet, dass die betreffenden Zahlen provisorisch sind und später durch definitive, in der Regel genauere Werte ersetzt werden. Im Kapitel 5, Aussenhandel, sind alle Werte bis im Mai des folgenden Jahres provisorisch. In den Tabellen werden diese Werte nicht als provisorisch markiert.

Ein doppelter Asterisk bzw. zwei Sternchen (**) bedeuten, dass es sich bei den angegebenen Zahlen um eine Schätzung handelt.

Rundung: Im Allgemeinen wird ohne Rücksicht auf die Endsumme auf- bzw. abgerundet. Bei Differenzen zwischen addierten Teilsommen und Gesamtsumme werden die Einzelwerte also nicht angepasst.

Die Tilde (~) trennt deutschsprachige und entsprechende französischsprachige Textteile.

Explications des signes

Un tiret (-) au lieu d'un chiffre, signifie que rien se passe (zéro absolu).

Un zéro (0 ou 0,0 etc.) correspond à une grandeur inférieure à la moitié de l'unité utilisée (bien que supérieure au zéro absolu).

Trois points (...) au lieu d'un chiffre, signifient que les données ne sont pas disponibles ou sont sans importance, voir qu'elles peuvent être laissées de côté pour d'autres raisons. Si une variation en pourcent est $\leq -100\%$ ou $\geq 100\%$, elle est également remplacée par trois points (...).

Un astérisque respectivement une petite étoile (*) signifie que les indications respectives sont provisoires et seront remplacées plus tard par des indications définitives, en général plus précises. Dans le chapitre 5, commerce extérieur, toutes les valeurs sont provisoires jusqu'au mois de mai de l'année suivante. Dans les tableaux, ces valeurs ne sont pas marquées comme provisoires.

Un astérisque double resp. deux petites étoiles (**) signifient que les chiffres indiqués sont des estimations.

Chiffres arrondis: En général, les chiffres sont arrondis à la valeur supérieure ou inférieure, ce qui peut avoir comme conséquence que la somme des chiffres arrondis diffère du total.

Le tilde (~) sépare des textes en langue allemande des textes correspondants en langue française.

Abkürzungen

Bd	Bund
CHF	Schweizer Franken
g	Gramm
ha	Hektare (100 a bzw. 10 000 m ²)
J	Joule = 0.239 cal
kg	Kilogramm
kJ	Kilojoule (1000 J) = 0.239 kcal
l	Liter
LG	Lebendgewicht
m ³	Kubikmeter
MAV	Milchäquivalent (nach Fett- und Eiweissgehalt)
MJ	Megajoule (1000 Kilojoule)
MwSt.	Mehrwertsteuer
NWR	Nachwachsende Rohstoffe
Prod.	Produkt
QM	Qualitätsmanagement Schweizer Fleisch
Rp.	Rappen
SG	Schlachtgewicht
St.	Stück
t	Tonne (1000 kg)
TJ	Terajoule (1000 Gigajoule)
VFF	verkaufsfertiges Fleisch
VM	Vollmilch
VMA	Vollmilchäquivalent (nach Energiegehalt: 2800 kJ/kg Milch)

Abréviations

AQ	Assurance Qualité Viande Suisse
bt	botte
CHF	franc suisse
ct.	centimes
ELE	équivalent en lait entier (selon la teneur en énergie : 2800 kJ/kg de lait)
EVL	équivalent-lait (selon la teneur en graisse et protéine)
g	gramme
ha	hectare (100 a resp. 10 000 m ²)
J	joule = 0.239 cal
kg	kilogramme
kJ	kilojoule (1000 J) = 0.239 kcal
l	litre
LE	Lait entier
m ³	mètre cube
MJ	mégajoule (1000 kilojoule)
MPR	Matières premières renouvelables
pce	pièce
PM	poids mort
Prod.	Produit
PV	poids vif
t	tonne (1000 kg)
TJ	térajoule (1000 gigajoule)
TVA	taxe sur la valeur ajoutée
VPV	viande prête à la vente

Futtermittelbilanz 2021

Autor: Silvano Giuliani

Quellen: Agristat, Futtermittelbilanzen; EU-Kommission, EU Feed Protein Balance Sheet, Versorgungsbilanz der Ölsaaten

Im Jahr 2021 haben die verfügbaren Futtermittel gegenüber dem Vorjahr mit 7 773 000 Tonnen Trockensubstanz um 0,6% zugenommen. Die marktfähigen Futtermittel sind hauptsächlich Kraftfutter, davon standen im Berichtsjahr 1 817 000 Tonnen zur Verfügung. Die nicht marktfähigen Produkte sind Grundfuttermittel, die fast ausschliesslich von den Raufutterverehrern gefressen werden. 2021 stammten 5 956 000 Tonnen Futtermittel, d.h. 76,6% des gesamten Verbrauches, aus dieser Kategorie. Der Anteil der Inlandproduktion am gesamten verfügbaren Futter ist 2021 auf 83,7% gesunken. Die schlechten Wetterverhältnisse im Jahr 2021 sorgten für schwierige Produktionsbedingungen und tiefere Erträge als im Vorjahr.

Die Ergebnisse der Futtermittelbilanz 2021 sind in Tabelle 4.1 dieser Publikation zu finden. Im Jahr 2021 wurden 787 000 Tonnen Trockensubstanz (TS) marktfähige Futtermittel im Inland produziert, die restlichen 1 030 000 Tonnen TS wurden importiert. Zu den Importen gehören auch die Nebenprodukte von im Inland verarbeiteten ausländischen Rohstoffen.

Die rechte Hälfte der Tabelle 4.1 ist der Verwertung der Futtermittel nach Tierkategorien gewidmet. Die Raufutterverzehrer (Rindvieh, Schafe, Ziegen, Pferde usw.) frassen 2021 mehr Futter als im Vorjahr (6 640 000 Tonnen TS). Die Herbivoren werden hauptsächlich mit in der Regel nicht marktfähigen Futtermitteln (87,8% der Trockensubstanz im Jahr 2021) gefüttert. Diese sind Grundfuttermittel, die grösstenteils auf demselben Betrieb produziert und verfüttert werden.

Die Monogastrier (Schweine und Geflügel) frassen 2021 mit 1 133 000 Tonnen TS mehr als im Vorjahr. Während bei den Herbivoren der Inlandfutteranteil (in TS) im Berichtsjahr 90,4% ausmachte, betrug er bei den Monogastriern 44,8%. Da die Futterimporte v.a. aus Kraftfutter bestehen, d.h. aus Futtermitteln mit überdurchschnittlichen Gehalten, liegt der Inlandanteil an Energie und v.a. an Protein tiefer.

Bilan fourrager 2021

Auteur : Silvano Giuliani

Sources : Agristat, bilans fourragers ; Commission européenne, EU Feed Protein Balance Sheet, bilan d'approvisionnement en oléagineux

En 2021, les aliments fourragers disponibles ont augmenté de 0,6% par rapport à l'année précédente, se hissant à 7 773 000 tonnes de matière sèche. Les fourrages commercialisables sont principalement des aliments concentrés : un total de 1 817 000 tonnes étaient disponibles au cours de l'année sous revue. Les produits non commercialisables sont surtout constitués de fourrages de base, dont la quasi-totalité est destinée à l'alimentation du bétail consommant du fourrage grossier. En 2021, pas moins de 5 956 000 tonnes d'aliments pour animaux, soit 76,6% de la consommation totale, appartenaient à cette catégorie. Cette même année, la part de la production intérieure par rapport au fourrage total disponible a reculé à 83,7%. Les mauvaises conditions météorologiques de 2021 ont entraîné des conditions de production difficiles et des rendements inférieurs à ceux de l'année précédente.

Les résultats du bilan fourrager 2021 figurent dans le tableau 4.1 de la présente publication. En 2021, la Suisse a produit 787 000 tonnes de matière sèche (MS) commercialisable comme fourrage et en a importé 1 030 000 tonnes. Les importations comprennent aussi les sous-produits des matières premières étrangères transformées dans le pays.

La moitié droite du tableau 4.1 est consacrée à la valorisation des aliments fourragers par catégorie d'animaux. En 2021, le bétail consommant du fourrage grossier (bovins, moutons, chèvres, chevaux, etc.) a consommé moins de fourrage que l'année précédente (6 640 000 tonnes de MS). Les herbivores sont essentiellement nourris avec des aliments fourragers non commercialisables (87,8% de la MS en 2021). Il s'agit de fourrages de base, la plupart étant produits et distribués aux animaux au sein même de l'exploitation.

En 2021, les animaux monogastriques (porcs et volailles) ont consommé 1 133 000 tonnes de MS, soit davantage que l'année d'avant. Pendant l'année sous revue, la part des fourrages indigènes destinée aux

Grafik 1: Rohprotein aus inländischen Futterpflanzen bzw. aus Importen
Graphique 1 : Matière azotée des plantes fourragères indigènes resp. des importations
 In tausend Tonnen Rohprotein (RP) ~ En milliers de tonnes de matière azotée (MA)

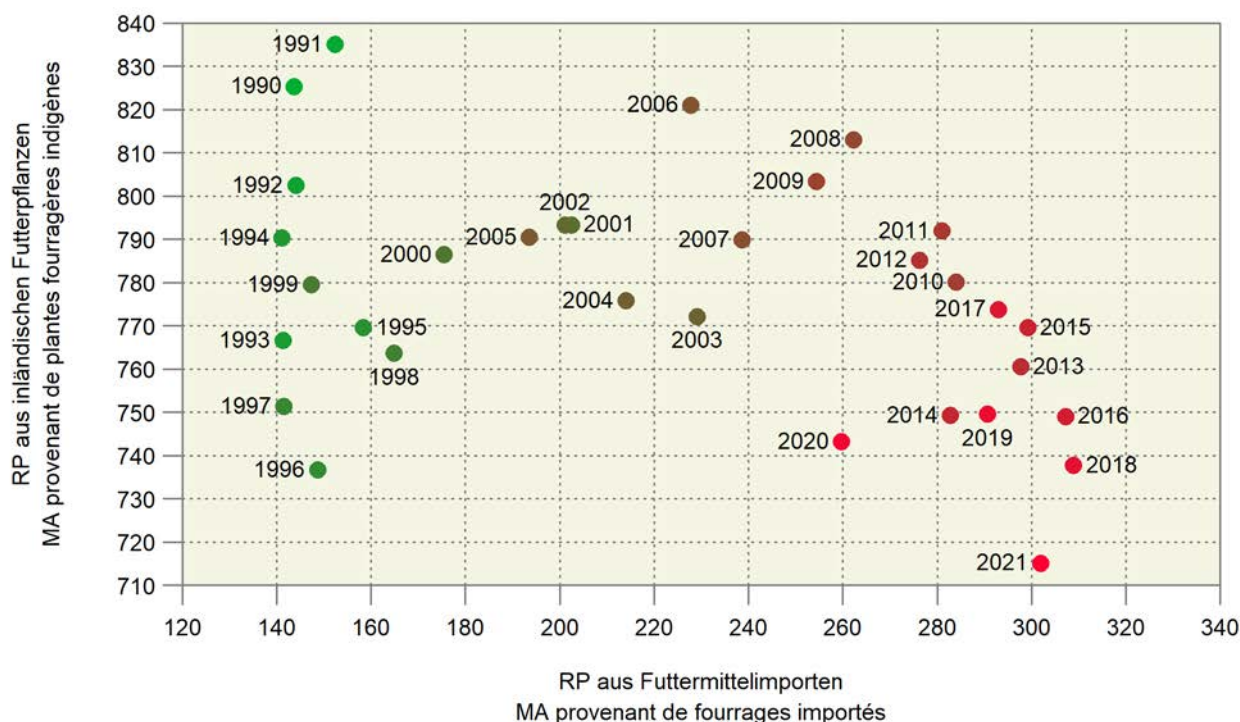

Die inländischen Proteine stammen gegenwärtig v.a. aus Rohstoffen mit einem tiefen Eiweissgehalt. Dazu zählen v.a. die Futterpflanzen, d.h. Gras in allen Konservierungsformen (frisches Gras, Silage, Heu) und Silomais. Die inländischen Nebenerzeugnisse (v.a. aus der Mülle- rei und aus der Zuckerherstellung) sind auch arm an Protein, so dass die Rohstoffe mit hohen Proteingehalten (Extraktionsschrote, Kleber, Schlempe usw.) importiert werden müssen. Einige importierte Rohstof- fe wie Sojaschrot sind nicht nur eiweissreich, sondern ihr Aminosäu- remuster passt auch am besten an die Bedürfnisse der Monogastrier und sie sind das ganze Jahr verfügbar. Deshalb können sie nicht einfach ausgetauscht werden. Dies führt zu einer gewissen Abhängigkeit der Schweizer Schweine- bzw. Geflügelproduktion von importierten Prote- inen. Die Raufutterverzehrer könnten dagegen ausschliesslich mit in- ländischen Eiweissen ernährt werden, allenfalls mit anderen Tierrassen und mit Einbussen in der Produktionsleistung.

Trotz tiefem Gehalt sind die Futterpflanzen in einem Grasland wie die Schweiz die wichtigsten Proteinlieferanten. Grafik 1 zeigt die Entwick- lung der Rohproteine aus den inländischen Futterpflanzen gegenüber denjenigen aus den Futtermittelimporten ab 1990. Man kann eine Peri- ode vor und eine nach dem Jahrhundertwechsel unterscheiden. In den 90er Jahren waren die Proteinimporte ziemlich unabhängig vom Futter- baujahr. In dieser Periode waren noch die inländischen stark eiweiss- haltigen Fleischmehle und -suppen erlaubt. Die schwachen Futterbau- jahre wurden wohl mit diesen Rohstoffen ausgeglichen.

Ab 2000 sind die Rohproteinimporte mit dem Verbot dieser proteinrei- chen Futtermittel tendenziell immer weiter angestiegen, und zwar v.a. in der Form von Nebenprodukten aus der Ölherstellung. 2020 erfolgte der Einstieg in die Marktliberalisierung und das einzige Schweizer Extraktionswerk wurde geschlossen. Ab diesem Zeitpunkt wurden im Inland nur noch kleinere Mengen an Presskuchen produziert. Anstatt die Ölsaaten für die Ölextraktion zu importieren, wurden ab diesem Zeitpunkt mehr Extraktionsschrote und Öl direkt importiert. In Bezug auf die Abhängigkeit vom Ausland änderte dies jedoch nichts.

Die Futterbaujahre mit einer schwachen Qualität und/oder Quantität befinden sich in der Grafik unterhalb und/oder rechts gegenüber den Vorjahreswert. Das war der Fall für 2021, 2018, 2015, 2013, 2007, 2003 usw. Wenn ein Punkt tiefer als im Vorjahr liegt, dann ist das Futter- baujahr schlechter als im Vorjahr ausgefallen. Wenn ein Punkt rechts

herbivores s'élevait à 90,4% (en MS), celle destinée aux animaux mono- gastriques à 44,8%. Comme les importations se composent avant tout d'aliments concentrés, c'est-à-dire d'aliments aux teneurs nutritives supérieures à la moyenne, la part de la production indigène se révèle faible en matière d'apport énergétique et en particulier de protéines.

Actuellement, les protéines indigènes proviennent principalement de matières premières à faible teneur en protéines. Il s'agit avant tout de plantes fourragères, à savoir l'herbe sous toutes ses formes de conservation (herbe fraîche, ensilage, foin) et le maïs d'ensilage. Les sous- produits indigènes (principalement issus de la minoterie et de la fabri- cation du sucre) sont eux aussi pauvres en protéines, de sorte que les matières premières à forte teneur en protéines (tourteaux d'extraction, gluten, drêches de distillerie, etc.) doivent être importées. Certaines matières premières importées, comme les tourteaux de soja, sont non seulement riches en protéines, mais leur schéma d'acides ami- nés est également le mieux adapté aux besoins des monogastriques et elles sont disponibles toute l'année. Elles ne peuvent donc pas être facilement remplacées. En conséquence, les productions porcine et de volaille en Suisse comptent beaucoup sur ces protéines importées. À l'inverse, les animaux consommant des fourrages grossiers pourraient être nourris exclusivement avec des protéines indigènes, voire avec d'autres races animales et au prix d'une baisse de la performance de production .

Malgré leur faible teneur, les plantes fourragères sont les principales sources de protéines dans un pays d'herbages comme la Suisse. Le gra- phique 1 montre l'évolution des protéines brutes (ici appelées matière azotée) issues des plantes fourragères indigènes par rapport à celles issues des importations de fourrages à partir de 1990. On distingue un changement au moment du passage au nouveau millénaire. Dans les années 90, les importations de protéines étaient assez indépendantes de l'année de production fourragère. Durant cette période, les farines et les soupes de viande indigènes à forte teneur en protéines étaient encore autorisées. Les années de faible production fourragère ont pro- bablement été compensées par ces matières premières.

Dès 2000, les importations de protéines brutes, surtout sous la forme de sous-produits issus de la production d'huile, ont augmenté peu à peu avec l'interdiction des aliments pour animaux à forte teneur en protéines. En 2020, l'entrée dans la libéralisation du marché a eu lieu

Grafik 2: Verwendung des Rohproteins nach Tierkategorie und Jahr
Graphique 2 : Utilisation de la matière azotée par catégorie d'animaux et par an

In Prozent des gesamten Rohproteins (RP) ~ En pourcent de la matière azotée (MA) totale

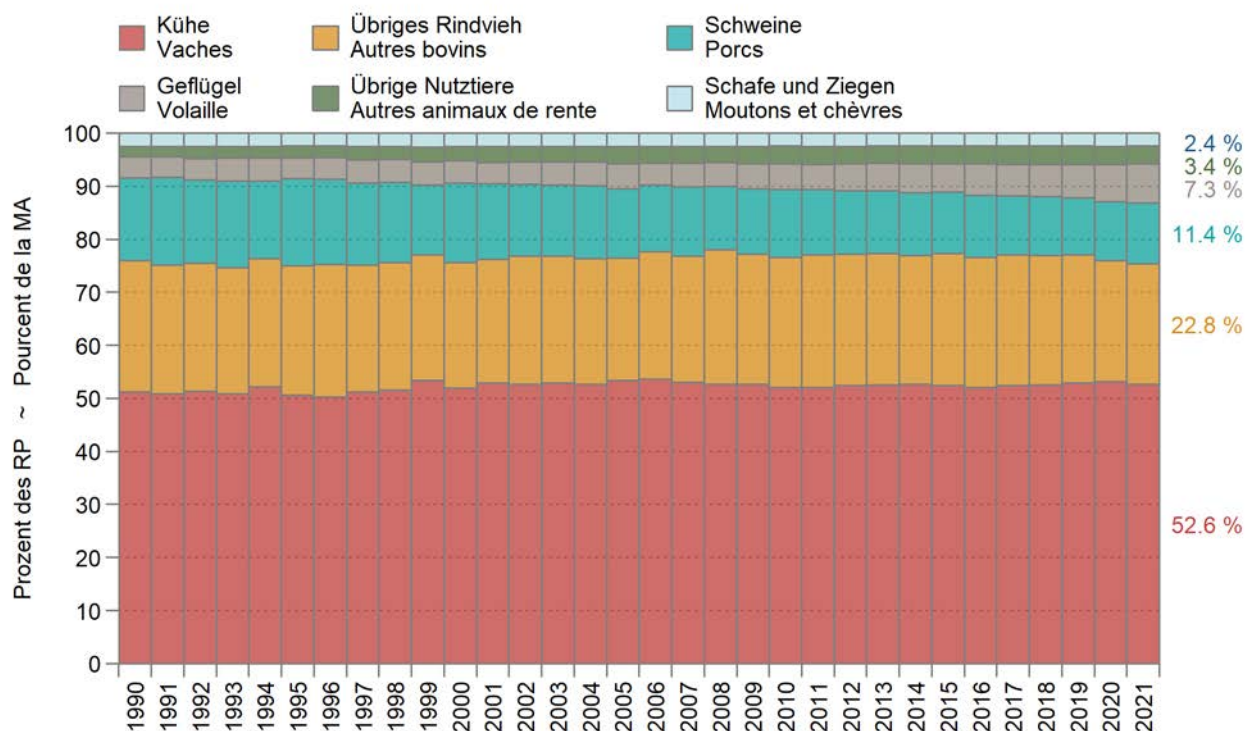

vom Vorjahr liegt, dann wurden mehr Futterproteine als im Vorjahr importiert. Ab dem Jahr 2000 müssen die schwachen Futterbaujahre mit zusätzlichen Proteinträgern aus dem Ausland ergänzt werden.

Im Jahre 2021 standen für die Schweizer Nutztiere 1 135 000 Tonnen Rohprotein zur Verfügung. In Grafik 2 ist die Rohproteinverwendung nach Tierkategorie ersichtlich. Seit 1990 ist die Aufteilung nach Tierkategorie relativ stabil geblieben. Mit dem Millenniumswechsel begann eine Verschiebung des Proteinbedarfes von der Schweine- zur Geflügelproduktion. Rund die Hälfte der Rohproteine wird von den Kühen gefressen und ein zusätzliches Viertel geht ans übrige Rindvieh. Die übrigen Nutztiere teilen sich den letzten Viertel Rohprotein. Die Herbivoren fressen mehr als 80% der verfügbaren Rohproteine. Diese stammen v.a. aus inländischen Rohstoffen mit tiefem Eiweissgehalt.

Die europäische Kommission publiziert seit 2017 eine Futtereiweissbilanz («Feed Protein Balance Sheet») für die gesamte EU nach Landwirtschaftsjahr. Mit dieser Statistik möchte die EU-Kommission das EU-Eiweissdefizit verfolgen. Die Bilanz 2020/21 ist die letzte verfügbare definitive Bilanz und die erste für die EU-27, d.h. ohne Grossbritannien. Die Bilanz wird sowohl in Frischsubstanz als auch in Rohprotein publiziert. Zwischen dieser Bilanz und der Futtermittelbilanz der Schweiz bestehen Unterschiede, aber mindestens prozentmässig (auf Basis Rohprotein) können Vergleiche über die Selbstversorgung und die Eiweissquellen gemacht werden.

In Tabelle 1 wird die Rohproteinversorgung der Schweiz jener der EU-27 gegenübergestellt. Die Futterrohstoffe sind gleich gruppiert, sowohl in der Futtereiweissbilanz der EU wie auch in der Futtermittelbilanz der Schweiz. Die Daten für die Schweiz stammen aus der Futtermittelbilanz 2020, während die Ergebnisse der EU für das Landwirtschaftsjahr 2020/21 gelten. Der Anteil des inländischen Rohproteins war in beiden Fällen 77%. Der Anteil variiert jedoch je nach Futtermittelgruppe.

et la seule entreprise d'extraction suisse a été fermée. Depuis, seules de petites quantités de tourteaux sont produites dans le pays. Plutôt que d'importer les oléagineux pour en extraire l'huile, on importe directement davantage d'huile et de tourteaux d'extraction. Mais ces nouvelles habitudes n'ont pas fait évoluer notre dépendance à l'étranger.

Dans le graphique, les années de production fourragère à la qualité ou à la quantité faibles se trouvent en dessous ou à droite par rapport à la valeur de l'année précédente. Ce fut le cas pour 2021, 2018, 2015, 2013, 2007, 2003, etc. Si un point est inférieur à celui de l'année précédente, cela signifie que l'année de production fourragère a été moins bonne que la précédente. Si un point se trouve à droite de celui de l'année précédente, cela signifie que davantage de protéagineux fourragers ont été importés. Dès 2000, les années de faible production fourragère ont dû être complétées par des aliments protéiques supplémentaires provenant de l'étranger.

En 2021, 1 135 000 tonnes de protéines brutes étaient disponibles pour les animaux de rente suisses. Le graphique 2 montre l'utilisation des protéines brutes par catégorie d'animaux. Depuis 1990, la répartition par catégorie d'animaux est restée relativement stable. Le passage au nouveau millénaire a marqué le début d'un déplacement des besoins en protéines de la production porcine vers la production de volaille. Environ la moitié des protéines brutes est consommée par les vaches et un autre quart est imputable aux bovins restants. Les autres animaux de rente se partagent le dernier quart. Les herbivores consomment plus de 80% des protéines brutes disponibles. Celles-ci proviennent principalement de matières premières indigènes à faible teneur en protéines.

Depuis 2017, la Commission européenne publie un bilan des protéines fourragères (Feed Protein Balance Sheet) pour l'ensemble de l'UE par année agricole. Avec ce document, l'UE souhaite avoir un suivi de la pénurie de protéines qui sévit en son sein. Le bilan 2020/21 est le der-

Tabelle 1: Anteil der Inlandproduktion und Ursprung der Rohproteinen (RP) in der Nutztierfütterung der Schweiz und in der EU-27
Tableau 1 : Part de la production indigène et origine de la matière azotée (MA) dans l'alimentation des animaux de rente en Suisse et dans l'UE-27

Herkunft der Proteine	Schweiz 2020 ~ Suisse 2020		EU-27 2020/21 ~ UE-27 2020/21		Origine des protéines
	Anteil des verfügbaren RP aus Inlandproduktion	Anteil des RP am Gesamtverbrauch	Anteil des verfügbaren RP aus Inlandproduktion	Anteil des RP am Gesamtverbrauch	
	Part de la MA d'origine indigène	Part de la MA du total consommé	Part de la MA d'origine indigène	Part de la MA du total consommé	
	%	%	%	%	
Futtermittel pflanzlichen Ursprungs	57	10	92	24	Aliments d'origine végétale
Nebenerzeugnisse aus der Ölherstellung	12	13	23	27	Sous-produits d'huilerie
Andere Nebenerzeugnisse	36	7	94	6	Autres sous-produits
Futtermittel tierischen Ursprungs	89	2	96	2	Aliments d'origine animale
Futterpflanzen und andere nicht marktfähige Futtermittel	97	68	100	41	Plantes fourragères et autres aliments généralement non commercialisables
Rohproteinen Total	77	100	77	100	Matière azotée totale

Agristat

Agristat

Die höchsten Inlandanteile erreichen die Futterpflanzen (CH: 97%; EU: 100%) und die tiefsten die Nebenerzeugnisse aus der Ölherstellung (CH: 12%; EU: 23%).

Sowohl in der Schweiz wie auch in der EU mildern die Futterpflanzen das Eiweissdefizit. In der Schweiz stammen 68% des Rohproteins aus dieser Futterkategorie (EU: 41%). Das eiweissarme Getreide (Futtermittel pflanzlichen Ursprungs) liefert in der Schweiz immerhin 10% des Rohproteins und sogar 24% in der EU. Die proteinreichen Ölschrote und -kuchen liefern 13% in der Schweiz (EU: 27%), die anderen Nebenerzeugnisse 7% (EU: 6%) und die Futtermittel tierischen Ursprungs 2%

nier bilan définitif disponible et le premier pour l'UE-27 depuis la sortie du Royaume-Uni. Il est publié à la fois en matière fraîche et en protéines brutes. Il existe des différences entre ce document et le bilan fourragère de la Suisse, mais des comparaisons peuvent être faites au moins en pourcentage (sur la base des protéines brutes) sur l'auto-provisionnement et les sources de protéines.

Le tableau 1 compare l'approvisionnement en protéines brutes (ici appelées matière azotée) de la Suisse à celui de l'UE-27. Les matières premières fourragères sont regroupées de la même manière, aussi bien dans le bilan des protéines fourragères de l'UE que dans le bilan four-

(EU: 2%) des Futterproteins. Die reinen Eiweisspflanzen wie Ackerbohnen, Futtererbsen, Lupinen usw. spielen in der Proteinversorgung der Nutztiere der Schweiz und der EU praktisch keine Rolle.

Die Proteinversorgung in der Schweiz und im Durchschnitt der EU zeigt gewisse Ähnlichkeiten. In der EU gibt es jedoch von Land zu Land grosse Unterschiede. Die Länder mit viel Grasland (Irland, Slowenien) liegen näher bei der Schweiz, während Länder mit wenig Grasland (Dänemark, Schweden, Finnland) mehr abweichen. In allen europäischen Ländern fehlen Rohstoffe mit einem hohen Proteingehalt. Dieses Defizit wird meistens mit Importen von Sojaschrot gedeckt. Der Austritt von Grossbritannien aus der EU hat die Eiweiss selbstversorgung der EU eher verschlechtert, weil es auf der Insel viel Grasland gibt.

Der Eiweissgehalt der inländischen Futterrohstoffe ist generell tief, weshalb die Quelle (Getreide, Gras, Nebenerzeugnisse usw.) für die Eiweiss selbstversorgung keine grosse Rolle spielt. Wenn man die Nahrungskonkurrenz zwischen Nutztieren und Menschen betrachtet, dann haben die Futtermittel aus dem Grasland Priorität. An zweiter Stelle müssen die Nebenerzeugnisse aus der Industrie bevorzugt werden. Als letzte Ratio kommen die pflanzlichen Rohstoffe aus dem Ackerbau. Die Sojabohne wird immer wieder als Ausnahme gesehen: Im Gegenteil zu Raps und Sonnenblumen wird behauptet, dass bei der Verarbeitung der Bohne keine Nebenerzeugnisse anfallen oder dass Sojaöl das Nebenprodukt ist.

Die Sojabohne ist vielseitig verwendbar. Neben Öl enthält sie auch grosse Mengen an Eiweiss und an Kohlenhydraten und sie wird in der menschlichen Ernährung, in der Tierfütterung und in der Industrie verwendet. Der allgemeine Begriff «Soja» wird oft angewendet, um die verarbeiteten Sojaprodukte (Öl, Schrot, Mehl, Lecithin usw.) zu bezeichnen. Die ungenaue Bezeichnung sorgt für Missverständnisse. Die Sojabohne wird selten als Eiweisspflanze verwendet, wie zum Beispiel für die Herstellung von Sojamilch oder Tofu. Auch in der Fütterung ist die Vollfettbohne nur beschränkt einsetzbar. Sie wird weltweit v.a. als Ölsaart benutzt, d.h. aus der Sojabohne wird zuerst das Öl extrahiert. Die Sojabohne wird deswegen auch in der Statistik als Ölsaart und das Sojaschrot bzw. der Sojakuchen werden als Nebenerzeugnisse der Ölherstellung klassiert. Was für eine Nutzung das Öl und die Rückstände der Ölgewinnung finden, ist nicht entscheidend.

Lediglich 18 200 Tonnen (Frischsubstanz) Sojabohnen (inländisch und importiert) wurden 2021 in der Schweiz für Mensch, Tier und Industrie verwendet. Davon landeten zirka zwei Drittel in der Fütterung. Die Schweizer Nutztiere fressen v.a. importierte gentechnikfreie Sojakomponenten aus der Ölherstellung (Ölschrot und -kuchen). 2021 fressen sie davon 256 000 Tonnen Frischsubstanz.

rager de la Suisse. Les données pour la Suisse proviennent du bilan fourrager 2020, tandis que celles de l'UE sont celles de l'année agricole 2020/21. Dans les deux cas, la part de protéines brutes indigènes s'élevait à 77%. La proportion varie toutefois en fonction du groupe d'aliments. Les parts indigènes les plus élevées sont détenues par les plantes fourragères (CH : 97% ; UE : 100%) et les plus basses par les sous-produits issus de la fabrication d'huile (CH : 12% ; UE 23%).

En Suisse comme dans l'UE, les plantes fourragères atténuent la pénurie de protéines. En Suisse, 68% des protéines brutes proviennent de cette catégorie de fourrages (UE : 41%). Les céréales à faible teneur en protéines (fourrages d'origine végétale) couvrent tout de même 10% des protéines brutes en Suisse et même 24% dans l'UE. Les tourteaux de pression ou d'extraction riches en protéines couvrent 13% des protéines fourragères en Suisse (UE : 27%), les autres sous-produits 7% (UE : 6%) et les fourrages d'origine animale 2% (UE : 2%). Les protéagineux purs comme les féveroles, les pois fourragers, le lupin, etc. sont quasiment insignifiants dans l'approvisionnement en protéines des animaux de rente en Suisse et dans l'UE.

L'approvisionnement en protéines en Suisse et dans l'UE en moyenne présente certaines similitudes. Au sein de l'UE, il existe toutefois de grandes différences d'un pays à l'autre. Les pays aux nombreuses surfaces herbagères (Irlande, Slovaquie) affichent des chiffres plus proches de ceux de la Suisse, tandis que les pays disposant de peu de surfaces herbagères (Danemark, Suède, Finlande) ont des valeurs différentes. Tous les pays européens manquent de matières premières à forte teneur en protéines. Cette pénurie est le plus souvent comblée par des importations de tourteaux de soja. La sortie du Royaume-Uni a plutôt détérioré l'auto-approvisionnement en protéines de l'UE, car les herbages sont nombreux outre-Manche.

La teneur en protéines des matières premières fourragères indigènes est généralement faible, raison pour laquelle le type (céréales, herbe, sous-produits, etc.) ne joue pas un grand rôle pour l'auto-approvisionnement en protéines. Si l'on considère la concurrence alimentaire entre les animaux de rente et les humains, la priorité doit être donnée aux fourrages issus des surfaces herbagères. En deuxième lieu, les sous-produits de l'industrie doivent être privilégiés. Ce n'est qu'en dernier recours que les matières premières végétales utilisées comme fourrages doivent provenir des grandes cultures. Le soja est régulièrement considéré comme une exception : contrairement au colza et au tournesol, on prétend qu'il n'y a pas de sous-produits lors de la transformation de la fève ou que l'huile de soja est le sous-produit.

La fève de soja a de multiples usages. Outre l'huile, elle contient également de grandes quantités de protéines et de glucides et est utilisée dans l'alimentation humaine, animale et l'industrie. Le terme général «soja» est souvent utilisé pour désigner les produits transformés à base de soja (huile, tourteau, farine, lecithine, etc.). Cette désignation imprécise est source de malentendus. La fève de soja est rarement utilisée comme plante protéique, à savoir dans la production de lait de soja ou de tofu. Dans l'alimentation animale aussi, la fève ne peut être utilisée que de manière limitée. À l'échelle mondiale, elle est surtout utilisée comme graine oléagineuse, c'est-à-dire qu'on en extrait d'abord de l'huile. C'est pourquoi la fève de soja est classée dans les statistiques comme oléagineux et le tourteau de soja comme sous-produit de la production d'huile. L'utilisation que l'on fait de l'huile et des résidus de son extraction n'est pas déterminante.

Seules 18 200 tonnes (matière fraîche) de soja indigène et importé ont été utilisées en Suisse en 2021 pour l'alimentation humaine, animale et pour l'industrie. Environ deux tiers de cette quantité ont été utilisés pour l'alimentation animale. Les animaux de rente suisses consomment surtout des composants de soja non génétiquement modifiés importés et issus de la production d'huile (tourteaux d'oléagineux de pression et d'extraction). En 2021, ils en ont consommé 256 000 tonnes sous forme de matière fraîche.

1. Grundlagen ~ Données de bases

Der April zeigte sich von seiner kalten und wechselhaften Seite. In den Alpen fiel teils reichlich Schnee und die Temperatur lag im landesweiten Mittel 1,1 Grad unter der Norm 1991-2020. Entsprechend blieb der Frühlingssonne weitgehend wenig Platz. Die Niederschlagsarmut auf der Alpensüdseite setzte sich in den ersten zwei Monatsdritten fort und es blieb sehr trocken. Der deutliche Entwicklungsvorsprung, den die Frühlingspflanzen im März hatten, wurde durch das kühle Aprilwetter gebremst; Blüte und Blattentfaltung lagen dadurch wieder im langjährigen Mittel.

La météo d'avril s'est montrée froide et changeante. Dans les Alpes, la neige est parfois tombée en abondance, et la température moyenne sur l'ensemble du pays a été inférieure de 1,1 degré à la norme 1991-2020. En conséquence, il n'est resté que peu de place au soleil printanier. L'absence de précipitations au sud des Alpes s'est poursuivie au cours des deux premiers tiers du mois, et le temps est resté très sec. L'avance marquée qu'avait prise en mars le développement des plantes de printemps a été freinée par la fraîcheur d'avril. La floraison et le déploiement des feuilles se sont ainsi de nouveau retrouvés dans la moyenne pluriannuelle.

1.1 Witterung nach Dekaden Conditions atmosphériques par décade

Dekadenmittel bzw. -summe ~ Moyennes resp. totaux des décades

Messstationen	Mittlere Lufttemperatur		Luftfeuchtigkeit		Summe der Sonnenscheindauer		Summe der Niederschlagsmenge		Verdunstungsmenge		Wasserbilanz	
Stations	Temperature moyenne		Humidité de l'air		Ensoleillement total		Précipitations totales		Quantité d'évaporation		Bilan hydrologique	
	°C		%		Stunden ~ Heures		mm		mm		mm	
Dekade vom 21. bis 31. März ~ Décade du 21 jusqu'au 31 mars												
	2022	2023	2022	2023	2022	2023	2022	2023	2022	2023	2022	2023
Basel	10.6	11.2	55.2	63.1	85.1	41.0	45.9	29.3	21.1	9.5	24.8	19.8
Lausanne	10.4	10.1	53.1	67.8	87.3	31.0	9.6	32.3	25.9	8.8	-16.3	23.5
Bern	8.6	8.9	60.9	72.5	91.6	37.6	25.9	36.4	26.0	9.7	-0.1	26.7
Zürich	10.5	9.3	48.8	67.6	92.1	37.2	36.4	41.0	34.2	11.4	2.2	29.7
St. Gallen	9.2	8.4	49.5	65.1	92.6	36.8	42.0	39.0	6.9	2.4	35.1	36.6
Luzern	9.8	9.6	56.0	69.8	95.4	36.4	42.1	41.6	26.6	9.1	15.5	32.5
Sion	10.4	9.3	42.7	70.3	86.6	32.0	2.2	40.8	32.3	9.5	-30.1	31.3
Lugano	10.9	11.3	49.7	65.3	101.1	72.9	26.3	16.3	26.9	16.8	-0.6	-0.5
Dekade vom 1. bis 10. April ~ Décade du 1er jusqu'au 10 avril												
	2022	2023	2022	2023	2022	2023	2022	2023	2022	2023	2022	2023
Bâle	6.2	7.7	74.0	64.7	25.2	54.3	35.0	14.0	7.0	14.5	28.0	-0.5
Lausanne	6.0	7.5	71.0	65.0	41.8	76.8	35.3	6.4	11.9	21.3	23.4	-14.9
Berne	4.8	5.9	77.7	69.5	27.9	66.7	22.2	22.0	8.3	18.9	13.9	3.1
Zurich	5.2	6.2	74.5	64.0	31.6	60.1	34.0	8.9	10.1	20.9	23.9	-12.0
St-Gall	3.4	4.3	78.4	69.2	27.3	52.0	44.7	34.9	2.2	4.4	42.6	30.5
Lucerne	6.0	6.9	73.1	64.4	27.4	47.7	17.7	24.1	8.1	15.0	9.6	9.1
Sion	6.5	8.2	68.3	58.9	50.9	74.1	19.4	5.3	15.6	23.5	3.8	-18.2
Lugano	10.0	10.8	60.2	52.9	73.9	93.0	4.5	-	19.3	25.4	-14.8	-25.4
Dekade vom 11. bis 20. April ~ Décade du 11 jusqu'au 20 avril												
	2022	2023	2022	2023	2022	2023	2022	2023	2022	2023	2022	2023
Basel	13.4	8.9	52.2	76.7	104.0	22.5	-	26.2	31.8	6.2	-31.8	20.0
Lausanne	13.0	9.0	54.1	75.7	101.9	40.0	-	35.9	35.4	11.3	-35.4	24.7
Bern	11.2	7.4	61.7	80.2	113.6	33.4	-	26.9	37.0	9.5	-37.0	17.5
Zürich	12.1	7.4	53.3	78.3	104.2	25.1	-	47.6	42.0	8.6	-42.0	39.0
St. Gallen	9.9	5.7	58.7	80.2	99.7	22.1	-	95.8	13.2	2.4	-13.2	93.4
Luzern	12.1	8.2	58.8	76.0	97.7	21.0	-	51.2	31.5	7.5	-31.5	43.7
Sion	13.6	10.0	52.4	64.8	105.2	52.8	-	10.1	38.5	18.8	-38.5	-8.7
Lugano	13.5	12.8	54.8	56.4	99.8	62.6	-	66.4	29.3	21.4	-29.3	45.0

Temperatur 2 Meter über Boden und Niederschläge Température à 2 mètres au-dessus du sol et précipitations

Temperatur und Niederschlagssumme für Bern, Lausanne, St. Gallen, Sion und Lugano, nach Monat und Tag
Température et somme des précipitations pour Berne, Lausanne, St-Gall, Sion et Lugano, par mois et jour

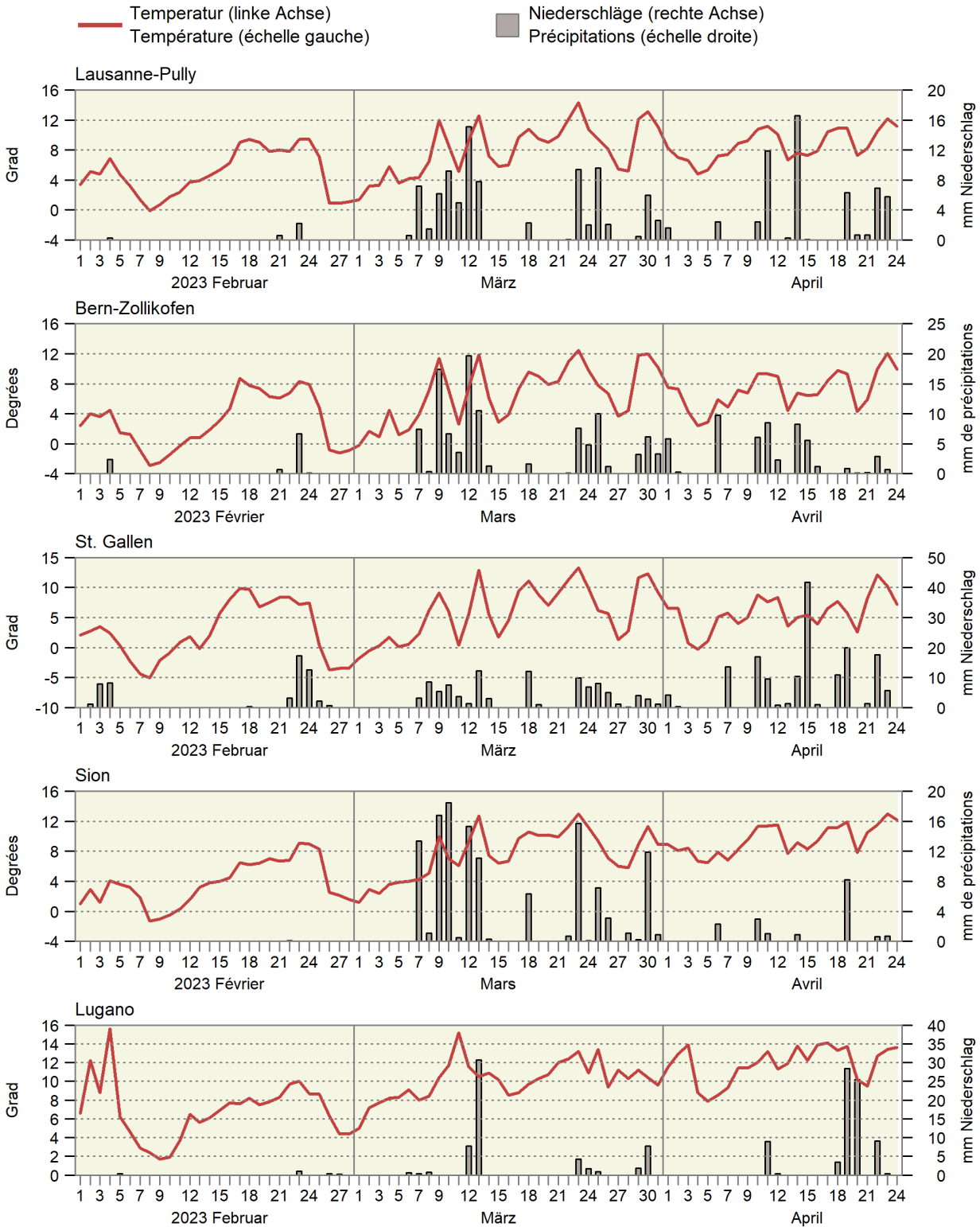

1.2 Witterung im Mittelland Conditions atmosphériques du plateau suisse

Mittel der Stationen Lausanne, Neuenburg, Bern, Luzern, Zürich, Schaffhausen und St. Gallen
Moyenne des stations de Lausanne, Neuchâtel, Berne, Lucerne, Zurich, Schaffhouse et Saint-Gall

Monate	Lufttemperatur		Sonnenscheindauer		Niederschlagsmenge		Tage mit mindestens 1 mm Niederschlag		Verdunstungsmenge		Wasserbilanz: Niederschlagsüberschuss	
Mois	Température de l'air		Ensoleillement		Précipitations		Jours avec au moins 1 mm de précipitations		Quantité d'évapotranspiration		Bilan hydrologique : Excédent de précipitations	
	°C		Stunden ~ Heures		mm				mm		mm	
	Mittel ¹ 1981-2010	2023	Moyenne ¹ 1981-2010	2023	Mittel ¹ 1981-2010	2023	Moyenne ¹ 1981-2010	2023	Mittel ² 1901-1940	2023	Moyenne ¹ 1981-2010	2023
Jan ~ Jan	0.5	2.7	54	41	64	58	11	10	2	2	62	55
Feb ~ Fév	1.4	3.5	81	130	60	18	10	3	5	8	55	10
Mrz ~ Mar	5.3	7.1	130	119	75	105	12	14	23	22	52	83
Apr ~ Avr	8.9		157		82		12		46		36	
Mai ~ Mai	12.7		179		116		13		68		48	
Jun ~ Jun	15.5		197		120		12		84		36	
Jul ~ Jul	17.5		225		118		11		94		24	
Aug ~ Aoû	17.0		208		122		12		71		51	
Sep ~ Sep	13.6		155		103		9		36		67	
Okt ~ Oct	9.9		103		89		8		16		73	
Nov ~ Nov	5.2		60		79		10		7		72	
Dez ~ Déc	2.6		43		82		11		3		79	
Jahr Année	9.2		1 592		1 109		131		455		654	

¹ Als Referenzwert wird der Mittelwert einer Periode von 30 Jahren verwendet. Diese Referenzperiode ist von der WMO (World Meteorological Organization) definiert.
² Historischer Normalwert der MeteoSchweiz (früher SMA), Ablösung ist in Vorbereitung.

¹ Les moyennes d'une période de 30 ans sont utilisées comme valeurs de référence. La période de référence est définie par la WMO (World Meteorological Organization).
² Valeur de référence historique de la MétéoSuisse, son remplacement est en préparation.

Bundesamt für Meteorologie und Klimatologie, MeteoSchweiz

Office fédéral de météorologie et de climatologie, MétéoSuisse

Durchschnittliche Niederschlagsmenge von sieben Mittellandstationen Précipitations moyennes de sept stations du Plateau suisse

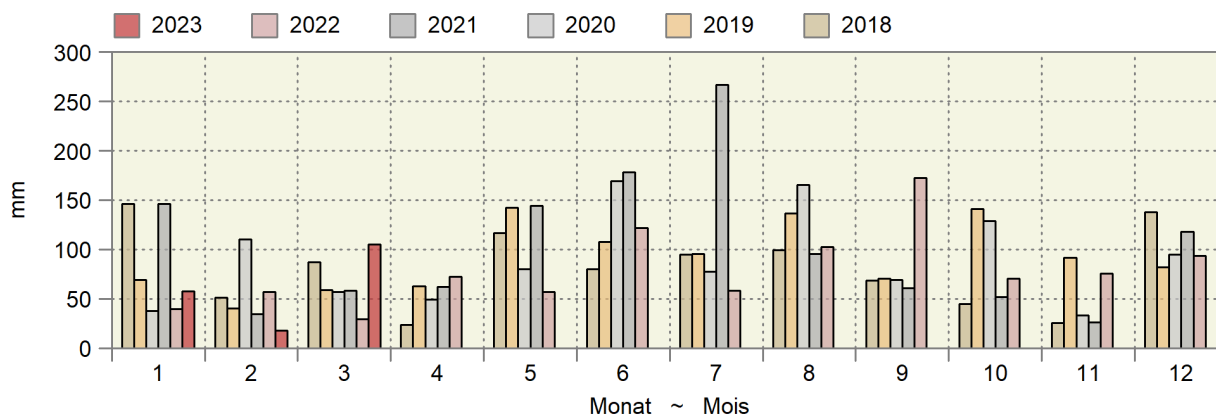

Kumulierte Wasserbilanz Bilan hydrologique cumulé

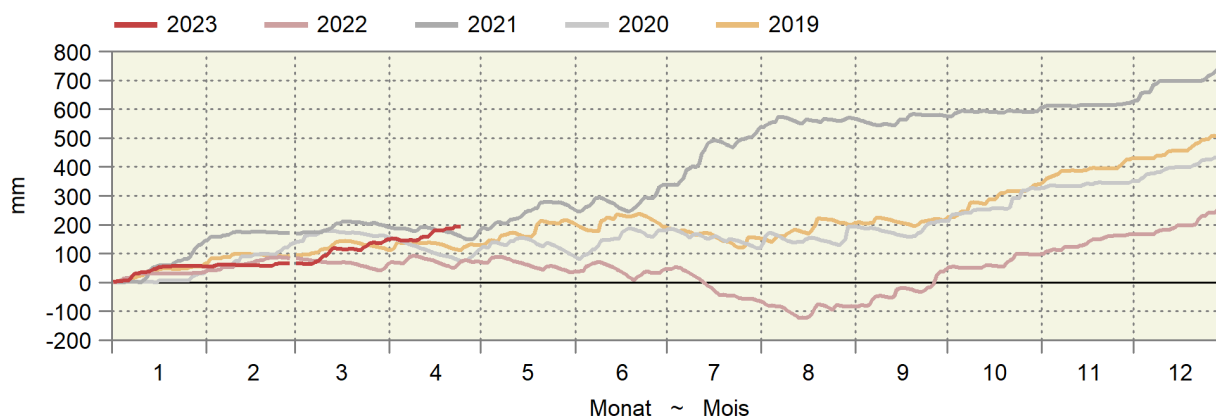

Gleitende Wasserbilanz von zehn Messstationen in mm Wassersäule Bilan hydraulique glissant de dix stations en mm de colonne d'eau

Es wird angenommen, dass verfügbares Wasser (Niederschlag - Evapotranspiration) sich innerhalb eines Jahres verflüchtigt.
 Il est supposé que l'eau disponible (précipitations - évapotranspiration) disparaît au cours d'une année.

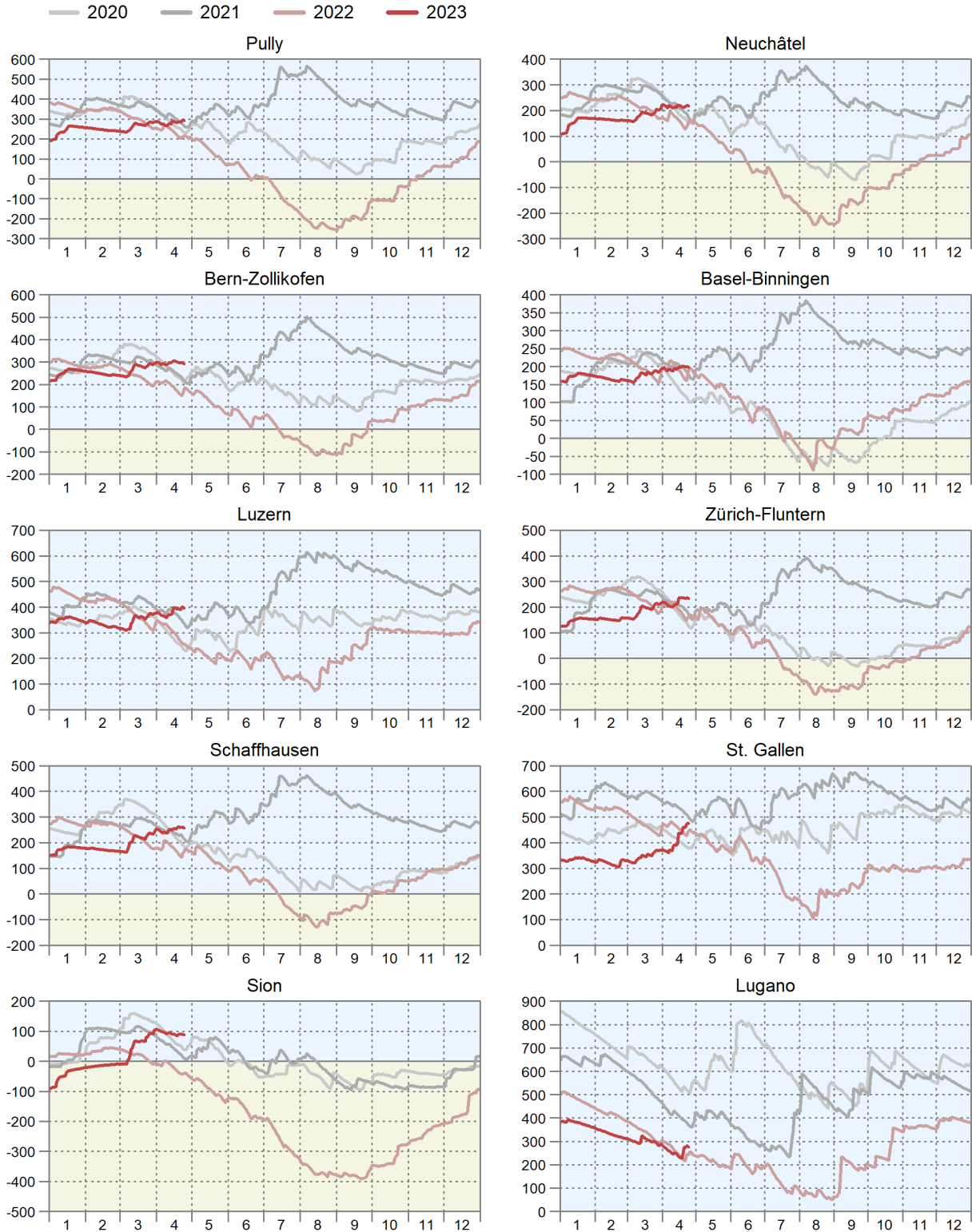

1.3 Lufttemperatur in Bodennähe und Bodentemperatur Température de l'air à proximité du sol et température du sol

In ° Celsius ~ En ° Celsius

Messstationen Stations	Lufttemperatur 5 cm über Gras ~ Température de l'air, 5 cm au-dessus du gazon				Mittel der Bodentemperatur ~ Moyenne de la température du sol, à une profondeur de ... cm			
	Mittel ~ Moyen		Minimum		5 cm		20 cm	
Dekade vom 21. bis 31. März ~ Décade du 21 jusqu'au 31 mars								
	2022	2023	2022	2023	2022	2023	2022	2023
Changins	9.4	9.3	-1.9	-4.2	9.8	9.6	9.5	9.5
Sion	10.5	9.8	-7.3	-6.5	8.6	9.4	8.4	9.4
Liebefeld	7.3	8.2	-6.8	-6.0	7.9	8.5	7.7	8.3
Reckenholz	8.6	9.0	-6.3	-6.6	7.8	8.3	8.1	8.7
Magadino	8.5	10.8	-6.9	-2.7	8.6	10.6	8.5	10.4
Dekade vom 1. bis 10. April ~ Décade du 1er jusqu'au 10 avril								
	2022	2023	2022	2023	2022	2023	2022	2023
Changins	6.3	7.4	-3.6	-3.9	8.3	8.8	8.7	9.1
Sion	8.2	10.2	-6.4	-5.3	8.2	9.8	8.4	9.8
Liebefeld	4.9	5.9	-6.4	-8.5	6.7	7.9	6.9	8.2
Reckenholz	6.1	6.8	-4.7	-9.3	6.9	7.8	7.8	8.5
Magadino	9.9	10.2	-5.2	-6.5	9.8	10.5	9.6	10.5
Dekade vom 11. bis 20. April ~ Décade du 11 jusqu'au 20 avril								
	2022	2023	2022	2023	2022	2023	2022	2023
Changins	13.0	8.8	-2.2	-2.1	12.4	10.4	11.7	10.5
Sion	15.4	11.7	-2.7	-0.8	12.1	11.1	11.1	10.9
Liebefeld	11.3	7.5	-5.2	-3.0	11.6	9.1	11.0	9.1
Reckenholz	12.3	8.2	-5.2	-4.6	11.3	9.2	11.4	9.8
Magadino	13.4	12.3	-3.0	-1.9	12.1	11.9	11.6	11.7

Bundesamt für Meteorologie und Klimatologie, MeteoSchweiz

Office fédéral de météorologie et de climatologie, MétéoSuisse

Bodentemperatur in 5 cm Tiefe Température du sol à une profondeur de 5 cm

Tagesmittelwerte der Mittelland-Stationen Changins, Liebefeld und Reckenholz, nach Tag und Monat für drei Jahre
Moyennes journalières des stations du plateau Suisse à Changins, Liebefeld et Reckenholz, par mois et jour pour trois ans

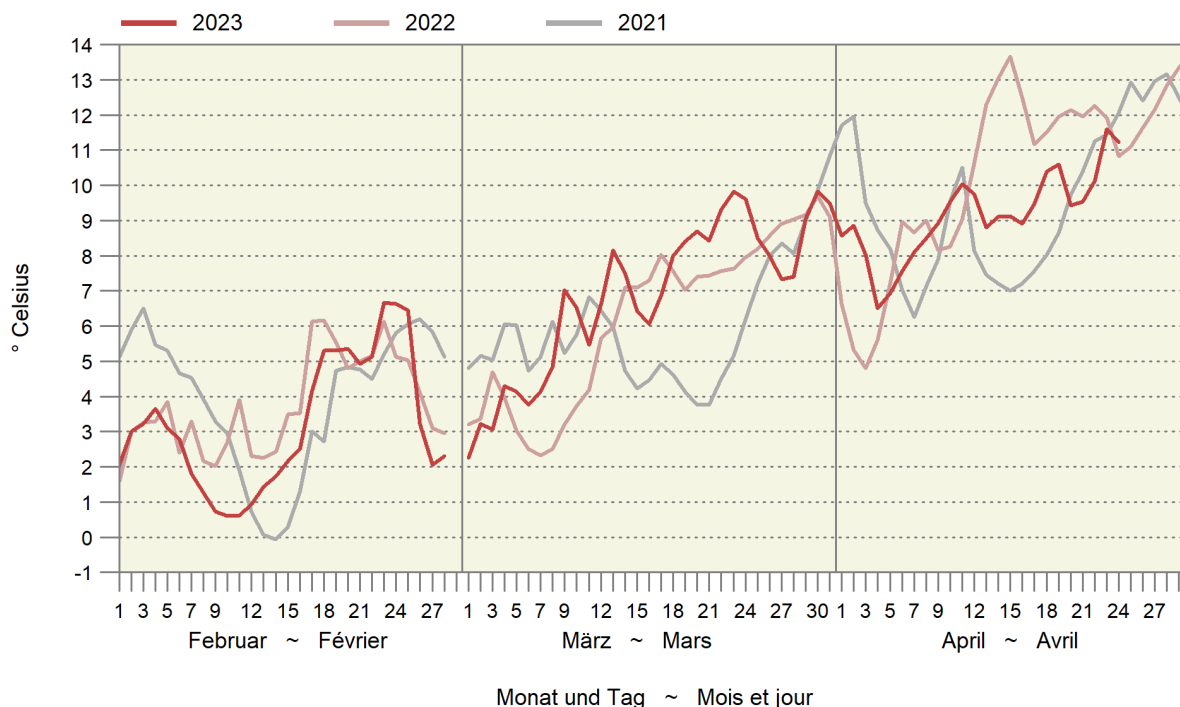

2. Pflanzenbau ~ Production végétale

Die Ackerkulturen haben gemäss Meldungen der Berichterstatter von Ende April den Winter im Allgemeinen gut überstanden (Tabelle 2.1). Die Kartoffellager lagen Ende März immer noch deutlich über den Vorjahreswerten (Tabelle. 2.2). Der Lagerbestand an Tafelbirnen ist beinahe aufgebraucht, Tafeläpfel waren auch im April noch über 18 tausend Tonnen an Lager. Beide Lagerbestände lagen leicht unter den Vorjahreswerten. (Tabelle 2.6).

Les estimations des rapporteurs agricoles pour fin avril indiquent que les grandes cultures ont bien résisté à l'hiver de manière générale (tableau 2.1). Fin mars, les stocks de pommes de terre étaient encore de loin supérieurs à ceux de l'année précédente (tableau. 2.2). Les stocks de poires de table sont presque épuisés, celui de pommes de table affichaient encore plus de 18 000 tonnes en avril. Le niveau de ces deux stocks était quelque peu inférieur à celui de l'année précédente (tableau 2.6).

2.1 Stand der Kulturen Ende April Etat des cultures fin avril

Bewertung mit der Notenskala von 1 (extrem schlecht) bis 6 (ausgezeichnet)
Appréciation avec l'échelle de notes de 1 (extrêmement mauvais) jusqu'à 6 (excellent)

Kulturen	Anzahl Meldungen			Beurteilung			Differenz von 2023 zu		Cultures
	Nombre d'indications			Appréciation			Différence de 2023 à		
	2021	2022	2023 *	2021	2022	2023 *	2022	2021	
Allgemeine Beurteilung									
Überstehen des Winters	135	315	198	4.7	4.9	5.0	0.1	0.3	Appréciation générale
Saatbedingungen	136	309	194	4.7	5.0	4.6	-0.4	-0.1	État des cultures après l'hiver
Wassersituation ¹	134	313	198	2.8	3.0	4.0	1.0	1.2	Conditions de semences
Brotgetreide									
Sommerweizen	9	27	11	4.2	4.6	4.7	0.1	0.6	Situation de l'eau ¹
Winterweizen	123	267	166	4.7	4.8	5.0	0.1	0.3	Céréales panifiables
Winterroggen	11	32	17	4.9	4.7	4.7	0.0	-0.2	Blé de printemps
Korn/Dinkel	24	65	48	4.6	4.7	4.8	0.1	0.2	Blé d'automne
Hartweizen	7	9	6	4.3	4.2	4.6	0.4	0.3	Seigle d'automne
Futtergetreide									
Sommergerste	12	24	14	4.3	4.3	4.6	0.3	0.3	Épeautre
Wintergerste	81	193	117	4.7	4.9	4.8	-0.2	0.0	Blé dur
Hafer	9	34	15	4.7	4.4	4.7	0.2	-	Céréales fourragères
Triticale	29	76	40	4.7	4.9	4.9	0.0	0.2	Orge de printemps
Futterweizen	21	60	31	4.8	4.5	5.0	0.4	0.1	Orge d'automne
Ölsaaten									
Raps	84	158	112	4.3	4.8	4.6	-0.2	0.4	Avoine
Lein	1	4	1	...	3.4	Triticale
Körnerleguminosen									
Ackerbohnen	8	16	8	4.4	4.1	4.4	0.4	-	Blé fourrager
Eiweisserbsen	23	48	31	4.6	4.7	4.4	-0.3	-0.2	Oléagineux
Lupinen	2	9	3	...	3.7	Colza

¹ Wassersituation: von 1 (extrem trocken) bis 6 (extrem nass)

¹ Situation de l'eau: de 1 (extrêmement sec) jusqu'à 6 (extrêmement mouillé)

Stand der Kulturen und Wasserversorgung Ende April État des cultures et approvisionnement en eau fin avril

Noten von 1 (extrem schlecht) bis 6 (ausgezeichnet); Wasserversorgung: 1 (extrem trocken) bis 6 (extrem nass)

Notes de 1 (extrêm. mauvais) jusqu'à 6 (excellent) ; Approvisionnement en eau : 1 (extrêm. sec) jusqu'à 6 (extrêm. humide)

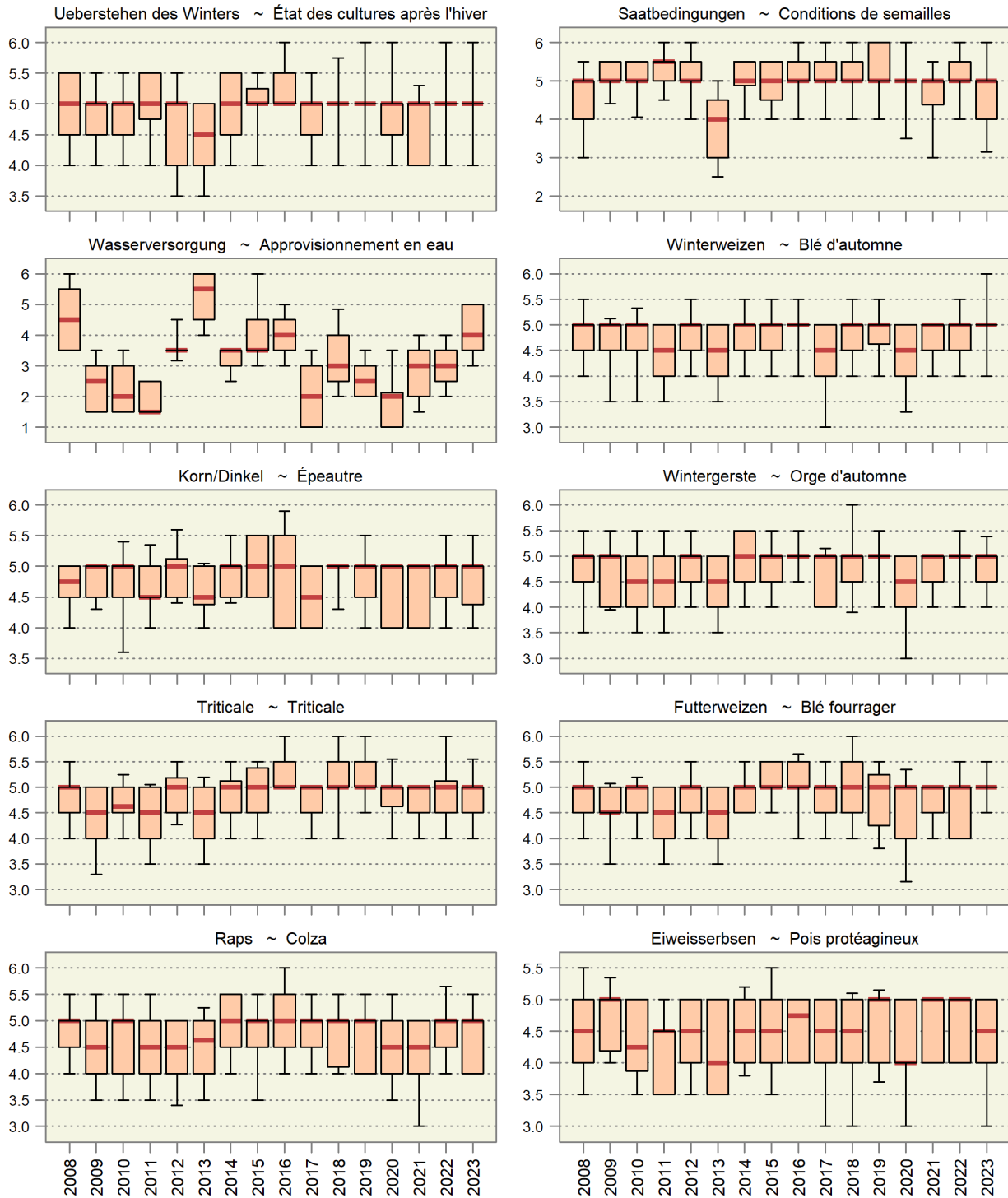

Rote horizontale Linie: Median (Zentralwert)
Rosa Box: Zentrale 50 % der Werte
Vertikale schwarze Linie inkl. Box: 80 % der Werte

Ligne rouge horizontale : Médiane (valeur centrale)
Box rose : 50 % des valeurs
Ligne noire verticale, y inclus le box : 80 % des valeurs

2.2 Speisekartoffelvorräte und -einfuhr Stocks et importations de pommes de terre de consommation

In Tonnen ~ En tonnes

Monat bzw. am Monatsende	Freie Handelslager an Speisekartoffeln Réerves libres de pommes de terre de consommation						Gemeldete, noch bei Produzenten gelagerte Speisekartoffeln			Einfuhrüberschuss an Speisekartoffeln		
	für den Frischkonsum pour la consommation à l'état frais			für die Veredlungsindustrie pour l'industrie des produits alimentaires			Pommes de terre de consommation stockées par des producteurs			Excédent d'importation de pommes de terre de consommation		
	Ernte 2020	Récolte 2021	Ernte 2022	Ernte 2020	Récolte 2021	Ernte 2022	Ernte 2020	Récolte 2021	Ernte 2022	2020/ 2021	2021/ 2022	2022/ 2023
Okt ~ Oct	85 064	58 501	73 021	126 188	79 811	99 775	1 509	-	1 245	-2 104	6 591	4 246
Nov ~ Nov	75 744	49 249	62 002	106 863	62 789	86 716	819	-	120	-1 067	5 714	3 289
Dez ~ Déc	62 481	37 852	49 657	90 953	50 882	73 058	-	-	-	197	6 822	2 490
Jan ~ Jan	52 269	27 334	38 873	68 927	38 527	58 926	-	-	-	-91	10 179	4 950
Feb ~ Fév	38 261	17 489	27 767	50 844	27 939	43 088	-	-	-	-81	10 965	5 996
Mrz ~ Mar	24 947	9 505	17 125	30 181	18 701	28 662	-	-	-	1 316	17 132	10 015
Apr ~ Avr	15 957	4 316	-	15 320	11 507	-	-	-	-	2 150	12 504	-
Mai ~ Mai	4 958	1 329	-	6 210	5 361	-	-	-	-	5 058	11 760	-
Jun ~ Jun	-	-	-	-	-	-	-	-	-	3 853	3 291	-
Jul ~ Jul	-	-	-	-	-	-	-	-	-	2 846	235	-

Bundesamt für Zoll und Grenzsicherheit (BAZG); Swisspatat

Office fédéral de la douane et de la sécurité des frontières (OFDF) ; Swisspatat

2.3 Dauergemüse, Lagerbestand an inländischer Ware Légumes de garde, quantité de légumes indigènes en stock

Bei Handelsfirmen und landwirtschaftlichen Organisationen; in Tonnen
Après des entreprises de commerce et des organisations agricoles ; en tonnes

Erntejahr Gemüseart	Stichtag ~ Jour de référence						Année de récolte Type de légume
	15. Nov	15. Dez	15. Jan	15. Feb	15. Mrz	15. Apr	
	15 Nov	15 Déc	15 Jan	15 Fév	15 Mar	15 Avr	
	Lagerbestand ~ Quantité en stock						
2020							2020
Weisskabis	4 209	4 647	3 680	2 578	1 896	1 079	Chou blanc
Rotkabis	2 089	2 119	1 554	967	602	198	Chou rouge
Karotten	47 917	48 916	41 767	32 594	25 795	14 381	Carottes
Randen	8 008	7 033	6 041	4 528	3 735	2 102	Betterave rouge
Knollensellerie	8 776	8 695	7 293	5 846	4 618	3 515	Céleri-pomme
Zwiebeln	24 055	19 724	16 238	12 384	8 491	4 735	Oignons
Übriges Gemüse ¹	5 081	5 765	4 551	3 006	1 933	1 434	Autres légumes ¹
Total	100 135	96 899	81 124	61 903	47 070	27 443	Total
2021							2021
Weisskabis	2 571	2 521	1 993	1 228	485	129	Chou blanc
Rotkabis	728	784	412	189	62	22	Chou rouge
Karotten	30 626	34 081	27 632	19 747	14 481	7 358	Carottes
Randen	4 500	3 229	2 374	1 538	939	494	Betterave rouge
Knollensellerie	5 657	5 527	4 293	3 334	2 320	1 436	Céleri-pomme
Zwiebeln	15 079	11 323	8 406	5 251	3 270	456	Oignons
Übriges Gemüse ¹	3 765	5 261	3 304	1 860	1 012	522	Autres légumes ¹
Total	62 926	62 726	48 414	33 147	22 569	10 417	Total
2022							2022
Weisskabis	4 420	4 834	3 763	2 724	1 708		Chou blanc
Rotkabis	2 205	2 244	1 630	1 035	555		Chou rouge
Karotten	39 429	47 550	40 603	32 591	23 869		Carottes
Randen	9 879	9 346	7 871	6 489	5 128		Betterave rouge
Knollensellerie	6 474	7 367	6 205	4 860	3 652		Céleri-pomme
Zwiebeln	19 996	16 086	12 675	9 467	6 101		Oignons
Übriges Gemüse ¹	4 835	6 540	4 804	2 847	1 375		Autres légumes ¹
Total	87 238	93 967	77 551	60 013	42 388		Total

¹ Chinakohl, Zuckerhut, Pfälzer

¹ Chou chinois, chicorée pain de sucre, carotte jaune

Schweizerische Zentralstelle für Gemüsebau und Spezialkulturen (SZG)

Centrale suisse des la culture maraîchère et des cultures spéciales (CCM)

2.4 Produktion von Frischgemüse: Menge Production de légumes frais : Quantité

Ohne Konserven- und Lagergemüse; Menge in Tonnen
Sans les légumes de conserve et de garde ; quantité en tonnes

Produktgruppe	März		Veränderung in %	Januar - März		Variation en %	Groupe de produits
	Mars			Janvier - mars			
	2022	2023		2022	2023		
Salate	3 328	2 676	-19.6	6 708	5 380	-19.8	Salades
Chicorée Witloof	949	812	-14.4	2 829	2 368	-16.3	Chicorée Witloof
Cicorino	1	0	-47.2	17	3	-84.7	Cicorino
Eichenlaub	338	331	-2.0	412	449	9.2	Feuilles de chêne
Eisbergsalate	411	257	-37.5	527	367	-30.4	Laitue iceberg
Endivien	0	-	...	13	0	-98.8	Chicorée
Kopfsalate	903	694	-23.1	1 075	799	-25.7	Laitue pommée
Nüsslisalat	433	372	-14.1	1 353	1 110	-18.0	Rampon
Übrige Salate	294	210	-28.5	483	284	-41.1	Autres salades
Tomaten	249	85	-66.1	250	111	-55.6	Tomates
Kohlgemüse	308	830	...	1 088	2 425	...	Choux
Blumenkohl	-	-	...	5	-	...	Chou-fleur
Broccoli	-	-	...	-	-	...	Broccoli
Übrige Kohlgemüse	308	830	...	1 083	2 425	...	Autres choux
Wurzel- und Knollengemüse	366	351	-4.2	1 070	1 049	-2.0	Légumes-racines et -tubercules
Fenchel	1	-	...	2	3	44.3	Fenouil
Radieschen	200	198	-1.3	320	291	-9.0	Radis
Sellerie	2	-	...	3	20	...	Céleri
Übrige Wurzel- und Knollengemüse	163	153	-5.9	746	735	-1.5	Autres légumes-racines et -tubercules
Zwiebeln	392	382	-2.6	1 231	1 442	17.1	Oignons
Lauch	790	940	19.0	1 692	2 874	69.9	Poireau
Karotten	7	12	70.8	26	48	88.6	Carottes
Karotten frisch	-	-	...	-	-	...	Carottes frais
Karotten, Pfälzer	-	-	...	-	-	...	Carottes, Pfälzer
Karotten, Bund-	7	12	70.8	26	48	88.6	Carottes, bottes
Gurken	225	219	-2.7	269	268	-0.3	Concombres
Küchenkräuter	35	75	...	129	182	41.3	Herbes potagères
Petersilie	5	39	...	65	105	62.9	Persil
Übrige Küchenkräuter	31	37	19.1	64	76	19.5	Autres herbes potagères
Zucchetti	-	-	...	-	-	...	Courgettes
Hülsenfrüchte	-	-	...	-	-	...	Légumineuses
Andere Gemüse	746	767	2.9	1 246	2 310	85.4	Autres légumes
Total	6 447	6 336	-1.7	13 708	16 088	17.4	Total

Schweizerische Zentralstelle für Gemüsebau und Spezialkulturen (SZG)

Centrale suisse de la culture maraîchère et des cultures spéciales (CCM)

Gemüseproduktion nach Monaten Production de légumes par mois

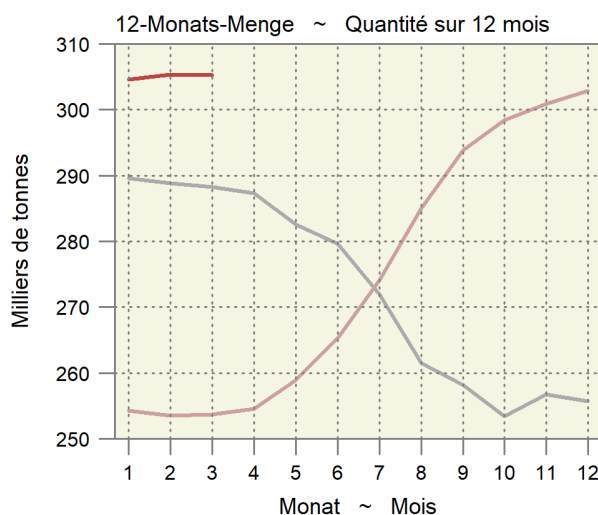
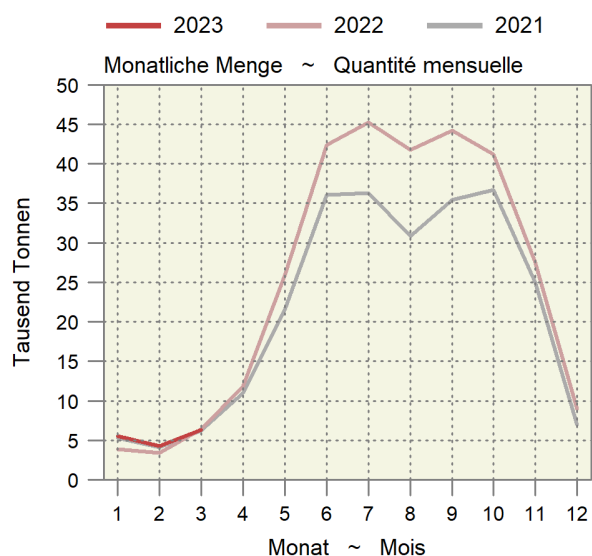

2.5 Produktion von Frischgemüse: Preise Production de légumes frais : Prix

Die Produzentenpreise werden gemäss der Methode der landwirtschaftlichen Gesamtrechnung auf der Basis der Preise der SZG berechnet Ohne Konserven- und Lagergemüse; in CHF pro Kilogramm; Veränderung zur Vorperiode jeweils in Prozent

Les prix à la production sont calculés selon la méthode des comptes économiques de l'agriculture sur la base des prix de la CCM Sans les légumes de conserve et de garde ; en CHF par kilogramme

Produktgruppe	März		Veränderung in %	Januar - März		Variation en %	Groupe de produits
	Mars			Janvier - mars			
	2022	2023		2022	2023		
Salate	4.0	4.6	15.8	4.7	5.1	9.5	Salades
Chicorée Witloof	2.0	2.1	0.9	2.0	2.1	0.6	Chicorée Witloof
Cicorino	3.2	3.3	2.6	3.3	3.1	-6.7	Cicorino
Eichenlaub	4.6	4.5	-2.6	4.5	4.3	-3.9	Feuilles de chêne
Eisbergsalate	2.6	2.6	-0.7	2.5	2.5	-2.1	Laitue iceberg
Endivien	2.8	2.1	3.0	41.1	Chicorée
Kopfsalate	3.5	3.4	-2.7	3.4	3.3	-1.5	Laitue pommée
Nüsslisalat	10.1	13.8	36.1	12.4	13.9	12.6	Rampon
Übrige Salate	4.0	5.1	26.7	4.2	6.1	47.2	Autres salades
Tomaten	3.2	3.7	16.4	3.2	3.8	18.0	Tomates
Kohlgemüse	2.1	1.5	-27.6	2.1	1.7	-17.3	Choux
Blumenkohl	2.0	Chou-fleur
Broccoli	Broccoli
Übrige Kohlgemüse	2.1	1.5	-27.6	2.1	1.7	-17.4	Autres choux
Wurzel- und Knollengemüse	4.6	5.1	10.5	3.5	3.6	4.1	Légumes-racines et -tubercules
Fenchel	3.3	2.8	2.8	-0.9	Fenouil
Radieschen	6.5	6.8	4.8	6.4	6.8	6.7	Radis
Sellerie	3.2	3.1	3.5	11.7	Céleri
Übrige Wurzel- und Knollengemüse	2.3	2.9	24.5	2.3	2.4	5.6	Autres légumes-racines et -tubercules
Zwiebeln	2.3	2.3	-0.1	1.7	1.9	7.9	Oignons
Lauch	2.7	2.5	-8.7	2.8	2.4	-14.1	Poireau
Karotten	10.8	10.8	-	10.8	10.8	-	Carottes
Karotten frisch	Carottes frais
Karotten, Pfälzer	Carottes, Pfälzer
Karotten, Bund-	10.8	10.8	-	10.8	10.8	-	Carottes, bottes
Gurken	1.7	2.2	28.3	1.7	2.2	28.5	Concombres
Küchenkräuter	8.9	6.6	-26.3	7.5	6.9	-8.8	Herbes potagères
Petersilie	3.7	3.2	-12.5	3.4	3.2	-4.3	Persil
Übrige Küchenkräuter	9.7	10.1	4.5	11.7	11.8	1.3	Autres herbes potagères
Zucchetti	Courgettes
Hülsenfrüchte	Légumineuses
Andere Gemüse	5.0	5.2	3.3	4.5	3.5	-21.4	Autres légumes
Total (nach Menge gewichtet)	3.7	3.8	1.9	3.8	3.5	-8.7	Total (pondéré par la quantité)

Schweizerische Zentralstelle für Gemüsebau und Spezialkulturen (SZG)

Centrale suisse de la culture maraîchère et des cultures spéciales (CCM)

Durchschnittlicher Gemüsepreis nach Monat Prix moyen des légumes par mois

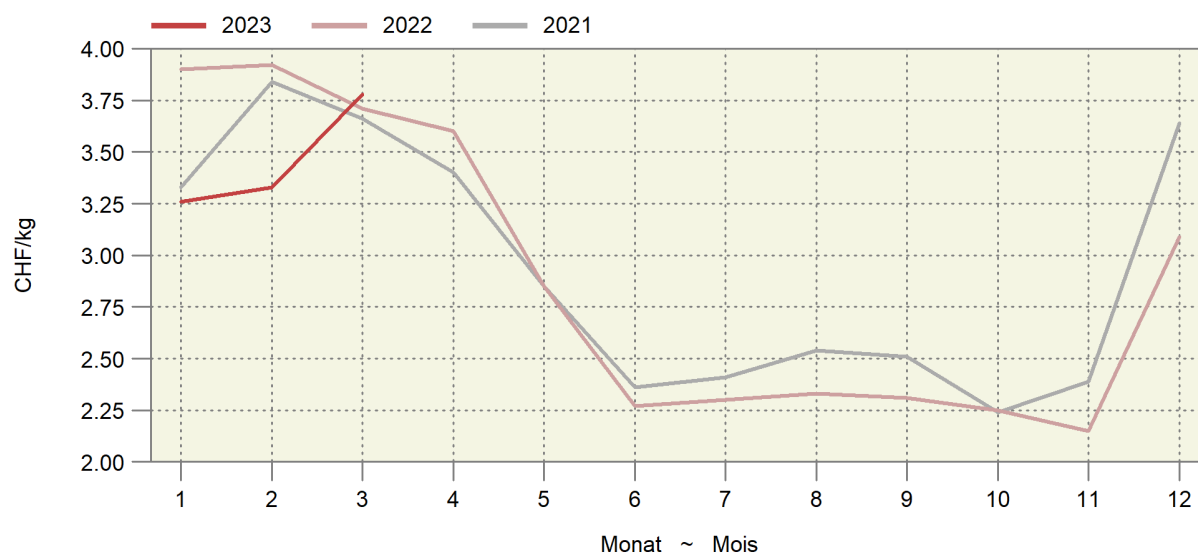

2.6 Tafeläpfel und -birnen, Lagerbestand an inländischer Ware Pommes et poires de table, stocks de fruits indigènes

In Tonnen ~ En tonnes

Ernte Récolte	Tafeläpfel ~ Pommes de table										Tafelbirnen ~ Poires de table		
	Boskoop	La Flam- boyante	Brae- burn	Golden Delicious	Idared	Gala	Mai- gold	Jona- gold	Andere	Total	Gute Luise	Andere	Total
Monatsende Fin du mois	Autres									Autres			
2021													
Okt	1 119	230	6 512	13 220	389	25 012	92	1 912	14 054	62 540	1 226	7 602	8 828
Nov	644	226	8 648	11 888	399	22 339	85	1 856	17 803	63 888	860	6 081	6 941
Dez	223	201	7 754	10 920	394	20 327	79	1 762	16 430	58 090	535	4 779	5 314
Jan	50	136	6 482	9 754	373	17 899	76	1 630	13 614	50 014	186	3 214	3 400
Feb	11	121	5 567	8 372	301	15 405	71	1 411	11 265	42 524	-	1 975	1 975
Mrz	5	96	4 180	7 047	272	12 285	55	1 180	8 325	33 445	-	713	713
Apr	-	77	2 943	5 890	238	9 328	55	987	5 957	25 475	-	37	37
Mai	-	45	1 811	4 834	192	6 773	41	827	4 107	18 630	-	3	3
Jun	-	20	740	3 778	149	4 682	12	664	2 307	12 152	-	-	-
2022													
Oct	2 336	201	9 191	10 419	428	21 751	172	2 427	17 502	64 427	1 641	8 879	10 520
Nov	1 905	159	8 954	9 797	379	19 006	66	2 235	18 424	60 925	1 256	7 387	8 643
Déc	1 453	138	7 865	8 953	371	16 190	67	2 088	16 894	54 019	788	6 153	6 941
Jan	921	115	6 760	7 982	348	13 641	62	1 821	14 261	45 911	417	3 538	3 955
Fév	473	87	5 322	6 842	318	10 666	62	1 654	11 515	36 939	134	1 624	1 758
Mar	180	60	3 999	5 688	268	7 391	59	1 426	7 934	27 005	-	63	63
Avr	-	22	2 516	4 619	179	4 480	54	1 221	5 438	18 529	-	1	1

Schweizer Obstverband (SOV)

Fruit-Union Suisse (FUS)

Äpfel- und Birnenlager Stocks de pommes et de poires

— 2022 — 2021 — 2020 — 2019

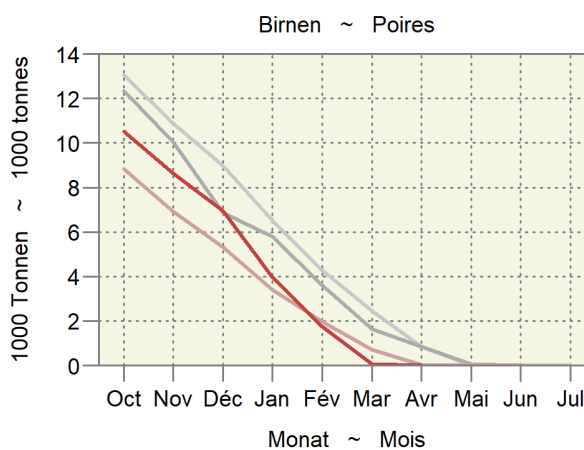
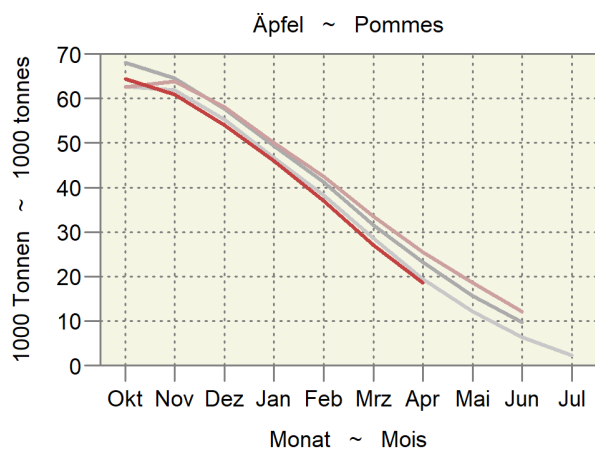

3. Milchwirtschaft ~ Économie laitière

Wie im Januar lag auch im Februar die Milchproduktion leicht über dem Vorjahreswert (+0,7%, Tabelle 3.1). Grosse Mengen an Milch wurden zu Butter (+20,1% gegenüber dem Vorjahresmonat) oder zu anderen Milchspezialitäten (+12,6%) verwertet. Die Verwertung zu Käse und Joghurt war indes leicht rückläufig (Tabelle 3.2). Die Produktion von Konsummilch lag auf dem Niveau des Vorjahrs, wobei die Anteile der pasteurisierten Milch weiter rückläufig waren (Tabelle 3.3). Auch die Käseproduktion war im Februar weiterhin rückläufig; augenscheinlich sind die Abnahmen beim Halbhart- und Hartkäse. Beim Frischkäse konnte die Produktionsmenge gegenüber dem Vorjahr hingegen gesteigert werden (Tabelle 3.4). Butterproduktion, -importe und -lager waren auch im Februar auf einem hohen Niveau (Tabelle 3.6).

Comme en janvier, la production laitière de février a été légèrement supérieure à celle de l'année précédente (+0,7%, tableau 3.1). De grandes quantités de lait ont été transformées en beurre (+20,1% en glissement annuel) ou en autres spécialités laitières (+12,6%), alors que la transformation en fromage et en yogourt a connu un léger recul (tableau 3.2). La production de lait de consommation s'est maintenue au niveau de l'année précédente, tandis que les parts de lait pasteurisé ont continué de diminuer (tableau 3.3). La baisse de la production fromagère s'est elle aussi poursuivie en février, le fromage à pâte mi-dure et dure accusant une perte plus marquée que les autres produits. En revanche, les volumes de fromage frais ont progressé par rapport à l'année précédente (tableau 3.4). La production, les importations et les stocks de beurre se sont maintenus à un niveau élevé en février (tableau 3.6).

Entwicklung im Milchsektor Évolution dans le secteur laitier

Saisonbereinigter Trend (12-Monats-Mittel umgerechnet in Einheiten der Normalverteilung); am rechten Rand wird der aktuellste Wert und die Entwicklung zum Wert des Vorjahresmonats in % angezeigt.

Tendance corrigée des variations saisonnières (moyennes sur 12 mois transformées en unités de la distribution normale); dans la marge droite, la valeur la plus actuelle et l'évolution par rapport au mois de l'année précédente en % sont affichées.

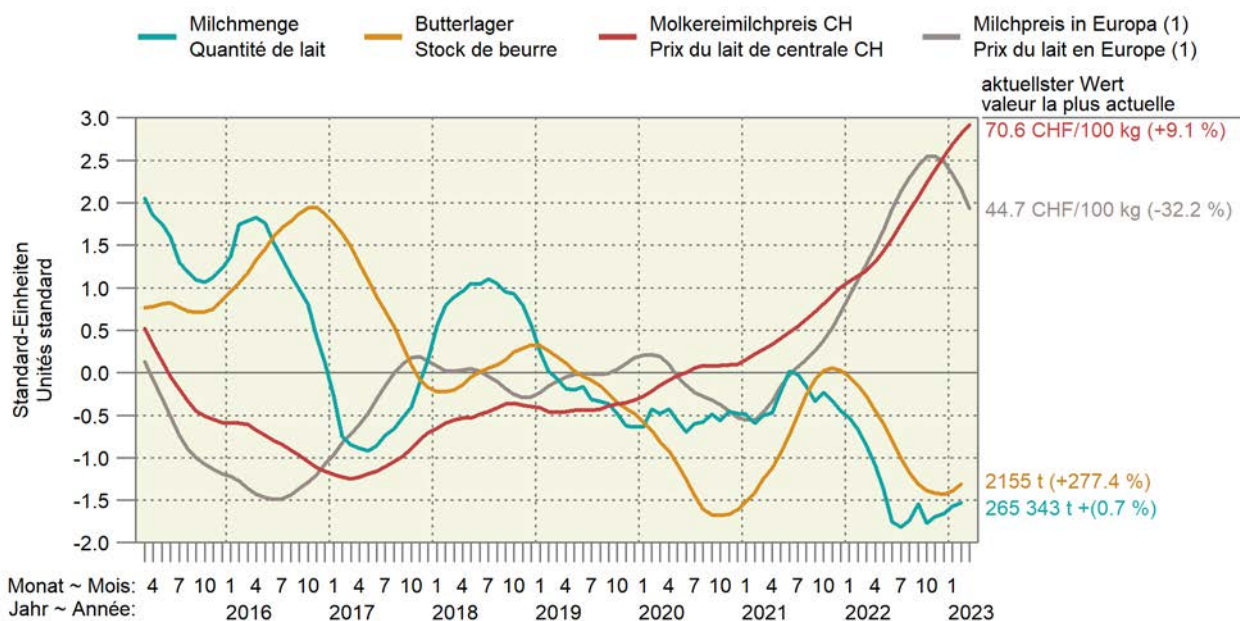

1) Berechnet als Paritätspreis auf der Basis der Börsenpreise für Butter und Magermilchpulver.
1) Prix de parité calculé sur la base des prix de bourse du beurre et du lait écrémé en poudre.

3.1 Inland-Milchanlieferung Livraisons de lait indigène

In tausend Tonnen ~ En milliers de tonnes

Monate	Einlieferungen in Sammelstellen und Verkauf durch organisierte Selbstaussmesser			% -Veränderung gegenüber dem gleichen Monat des Vorjahres			Menge während eines Jahres, endend mit dem angegebenen Monat		
Mois	Livraisons dans des centres de ramassage et ventes par producteurs fédérés			Variation en % relative au même mois de l'année précédente			Quantité d'une année jusqu'au mois indiqué		
	2021	2022	2023	2021	2022	2023	2021	2022	2023
Jan ~ Jan	284.3	280.8	284.8	-0.0	-1.2	1.4	3 379	3 377	3 330
Feb ~ Fév	270.2	263.5	265.3	-1.8	-2.5	0.7	3 374	3 364	3 331
Mrz ~ Mar	309.8	301.5		1.4	-2.7		3 378	3 360	
Apr ~ Avr	314.8	304.1		0.4	-3.4		3 380	3 350	
Mai ~ Mai	322.9	310.0		3.6	-4.0		3 391	3 349	
Jun ~ Jun	280.3	262.9		4.1	-6.2		3 402	3 342	
Jul ~ Jul	261.0	258.5		-0.7	-1.0		3 400	3 338	
Aug ~ Aoû	250.1	253.4		-2.4	1.3		3 394	3 335	
Sep ~ Sep	279.3	288.3		-2.9	3.2		3 386	3 336	
Okt ~ Oct	282.6	272.4		1.7	-3.6		3 391	3 331	
Nov ~ Nov	256.2	259.3		-1.8	1.2		3 386	3 329	
Dez ~ Déc	269.1	270.9		-1.5	0.7		3 381	3 326	
Jahr ~ Année	3 380.7	3 325.6		0.0	-1.6				

TSM Treuhand GmbH

TSM Fiduciaire Sàrl

Inland-Milchanlieferung nach Monaten Livraisons de lait indigène par mois

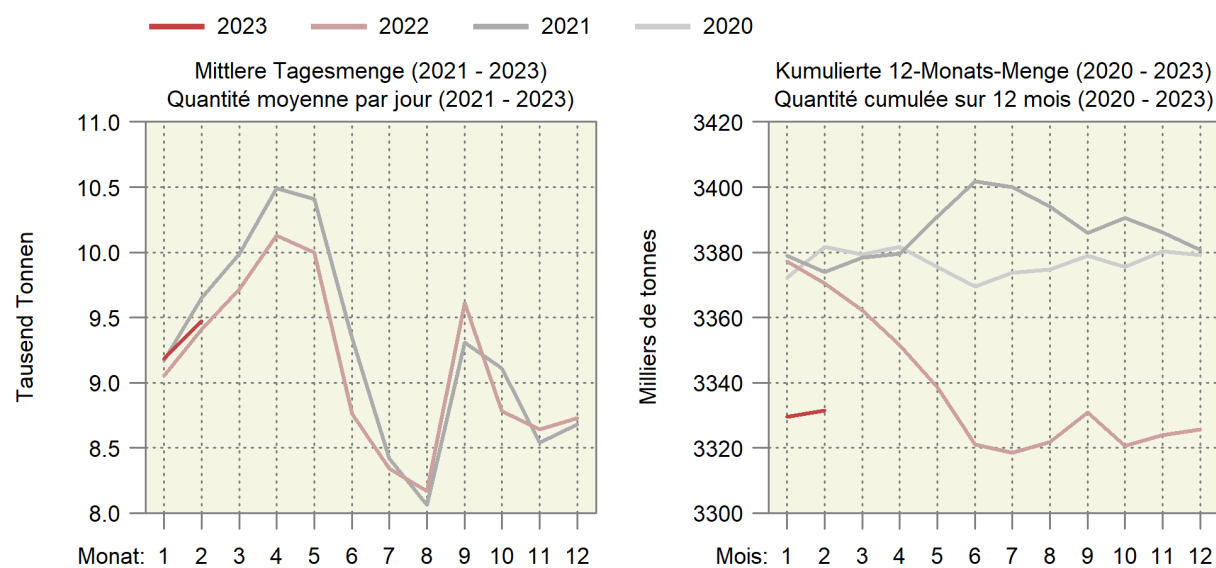

3.2 Verwertung der Milchanlieferungen Mise en valeur des livraisons de lait

In tausend Milchäquivalenten (MAV), ein MAV entspricht der Eiweiss- und Fettmenge eines Kilogramms Milch (Eiweiss + Fett = 73 g)

En milliers d'équivalents-lait (EVL), un EVL correspond à la quantité de protéine et de matière grasse d'un kilogramme de lait (protéine + matière grasse = 73 g)

Verwertungsarten	Februar			Januar - Februar			Mise en valeur du lait
	Février			Janvier - février			
	2022	2023	%	2022	2023	%	
Konsummilch	28 604	28 678	0.3	58 686	58 942	0.4	Lait de consommation
Jogurt	9 855	9 470	-3.9	19 795	19 317	-2.4	Yogourt
Konsumrahm	20 976	21 714	3.5	44 282	45 254	2.2	Crème de consommation
Butter	39 413	47 316	20.1	81 468	97 566	19.8	Beurre
Dauermilchwaren	28 454	29 646	4.2	57 566	62 771	9.0	Conserves de lait
Käse	117 653	110 092	-6.4	244 343	228 349	-6.5	Fromage
Quark	2 405	2 483	3.2	4 933	5 210	5.6	Séré
Andere Milchspezialitäten	8 146	9 170	12.6	16 500	17 781	7.8	Autres spécialités laitières
Andere Verwertung ¹	10 009	9 211	-8.0	20 991	20 020	-4.6	Autres mises en valeur ¹
Total	265 515	267 780	0.9	548 564	555 210	1.2	Total
Davon eingeführte Milch	1 992	2 438	22.4	4 184	5 107	22.1	Dont lait importé
Inland-Milch	263 523	265 342	0.7	544 380	550 103	1.1	Lait indigène

¹ Inklusive Gewichtsunterschiede

¹ Y compris des différences de poids

Trend der Milchverwertung nach Monat Tendance de la mise en valeur du lait par mois

Über 12 Monate kumulierte Mengen; in Millionen Milchäquivalenten (MAV)
Quantités cumulées sur 12 mois ; en millions d'équivalents-lait (EVL)

— 2023 — 2022 — 2021 — 2020

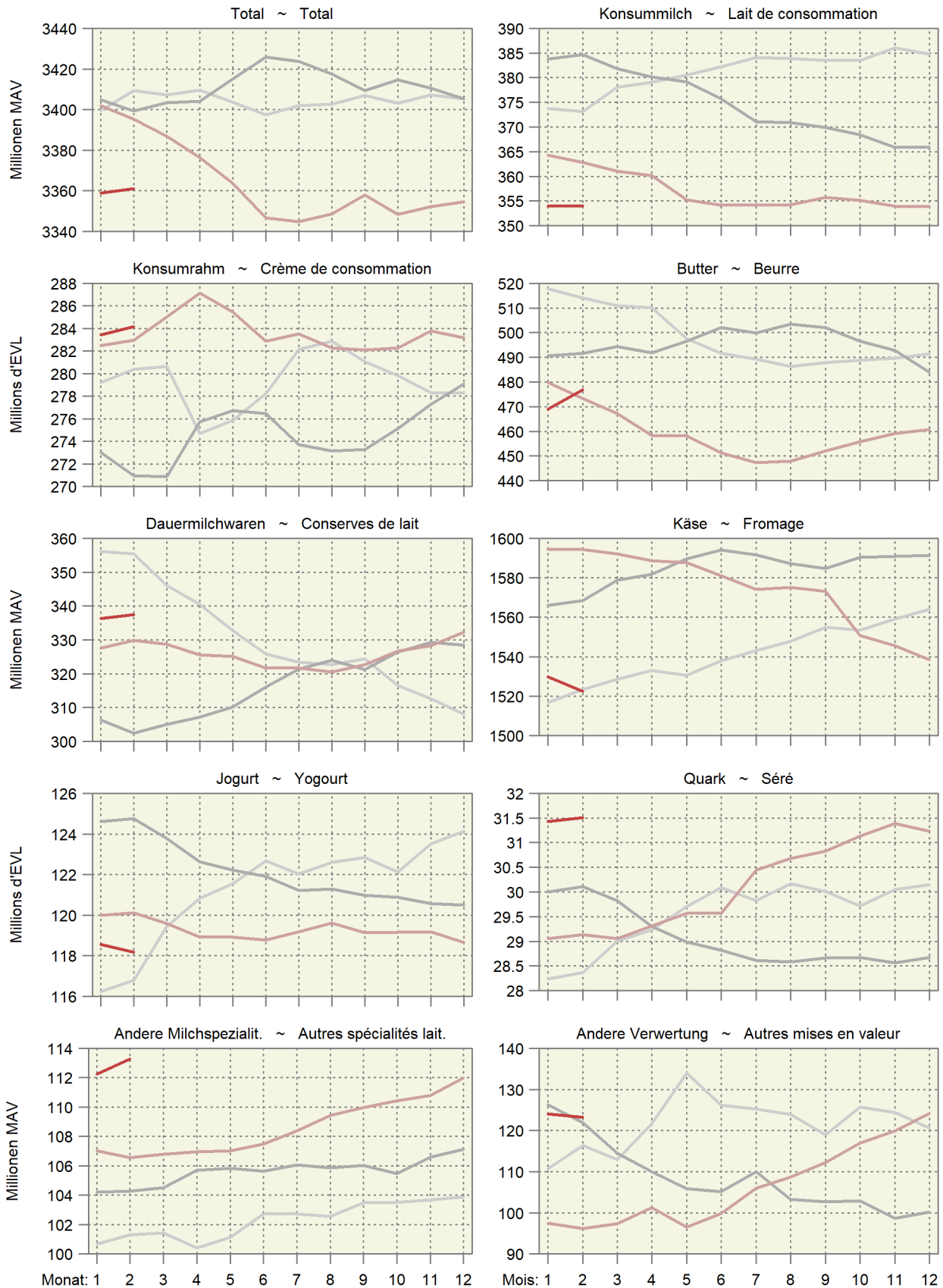

3.3 Produktion von Konsummilch nach Milchsorten Production de lait de consommation par catégorie

In Tonnen ~ En tonnes

Produkt	Februar			Januar - Februar			Produit
	Février			Janvier - février			
	2022	2023	%	2022	2023	%	
Konsummilch	33 135	33 152	0.1	67 339	68 580	1.8	Lait de consommation
Rohmilch (Offenverkauf inkl. Direktvermarktung)	337	328	-2.7	700	690	-1.4	Lait cru (vente en vrac y compris la vente directe)
Fettangereicherte Milch past.	3	3	-	6	6	-	Lait enrichi en matière grasse past.
Fettangereicherte Milch UHT	26	22	-15.4	54	44	-18.5	Lait enrichi en matière grasse UHT
Vollmilch past.	3 061	2 917	-4.7	6 202	6 127	-1.2	Lait entier past.
Vollmilch UHT	1 159	1 127	-2.8	2 204	2 363	7.2	Lait entier UHT
Standardisierte Vollmilch past. (3.5% Fett)	2 884	2 841	-1.5	5 845	5 878	0.6	Lait entier standard. (3.5 % de m. g.) past.
Standardisierte Vollmilch UHT (3.5% Fett)	11 161	11 822	5.9	21 715	23 890	10.0	Lait entier standard. (3.5 % de m. g.) UHT
Teilentrahmte Milch past.	4 483	4 053	-9.6	8 906	8 441	-5.2	Lait partiellement écrémé past.
Teilentrahmte Milch UHT	9 147	9 554	4.4	20 083	20 068	-0.1	Lait partiellement écrémé UHT
Trinkmagermilch past.	327	29	-91.1	580	57	-90.2	Lait écrémé past.
Trinkmagermilch UHT	544	456	-16.2	1 041	1 014	-2.6	Lait écrémé UHT

TSM Treuhand GmbH

TSM Fiduciaire Sàrl

Produktion von Konsummilch nach Verarbeitungsart Production de lait de consommation selon le type de traitement

Helle Linien: 12-Monats-Mittel (Trend) ~ Lignes claires : Moyenne sur douze mois (tendance)

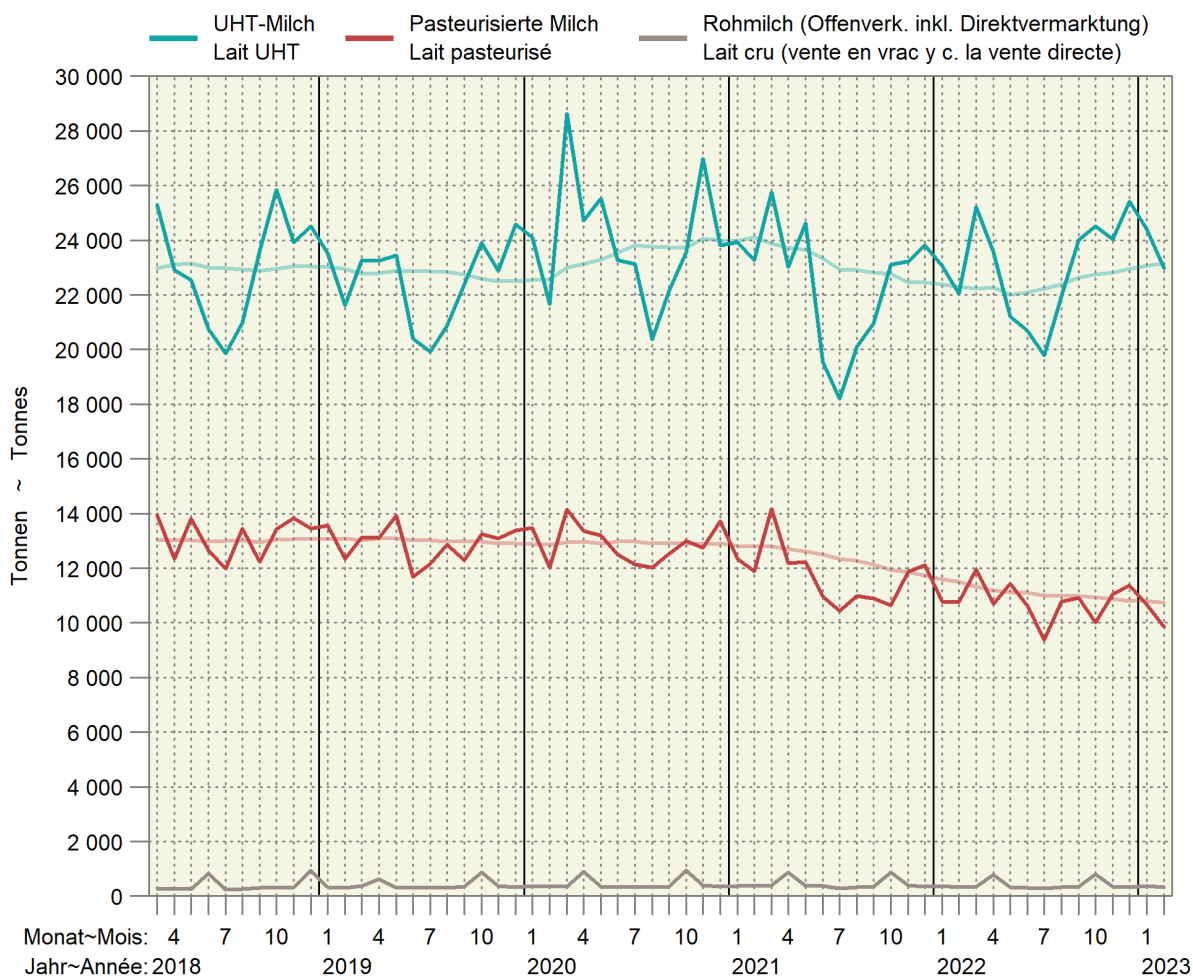

3.4 Produktion von Käse Production de fromage

Sortiert nach Vorjahresmengen; in Tonnen reifem Käse ~ Trié selon les quantités de l'année précédente ; en tonnes de fromage affiné

Produkt	Februar			Januar - Februar			Produit
	Février			Janvier - février			
	2022	2023	%	2022	2023	%	
Frischkäse	4 641	5 015	8.1	57 298	58 772	2.6	Fromage frais
Mozzarella	1 910	1 944	1.8	23 497	24 366	3.7	Mozzarella
Quark	1 397	1 577	12.9	17 676	17 810	0.8	Séré
Übrige	1 334	1 494	12.0	16 125	16 596	2.9	Autres
Weichkäse	429	482	12.4	6 228	5 869	-5.8	Fromage à pâte molle
Weisseschimmelkäse	147	185	25.9	2 410	2 199	-8.8	Fromage à croûte fleurie
Tomme	140	141	0.7	2 050	1 964	-4.2	Tomme
Vacherin Mont-d'Or AOP	62	53	-14.5	567	547	-3.5	Vacherin Mont-d'Or AOP
Blau-, Grünschimmelkäse	2	2	-	25	32	28.0	Fromage à pâte molle persillée
Anderer Weichkäse	79	102	29.1	1 172	1 125	-4.0	Autres fromages à pâte molle
Mager, viertelfett	1	1	-	12	12	-	Maigre, quart-gras
Halb- bis vollfett	58	73	25.9	846	817	-3.4	Demi-gras à gras
Überfett	20	28	40.0	314	296	-5.7	Crème
Halbhartkäse	5 627	5 256	-6.6	72 889	70 662	-3.1	Fromage à pâte mi-dure
Schweizer Raclettekäse	1 235	1 087	-12.0	17 951	16 738	-6.8	Raclette Suisse
Appenzeller ®	678	561	-17.3	9 262	7 824	-15.5	Appenzeller ®
Tête de Moine AOP	283	241	-14.8	3 035	3 331	9.8	Tête de Moine AOP
Vacherin Fribourgeois AOP	205	217	5.9	3 050	3 142	3.0	Vacherin Fribourgeois AOP
Walliser Raclettekäse AOP / Walliser Käse	209	214	2.4	2 578	2 458	-4.7	Raclette du Valais AOP / Fromage du Valais
Tilsiter	176	169	-4.0	2 398	2 249	-6.2	Tilsit
Bergkäse halbhart	219	221	0.9	2 568	2 231	-13.1	Fromage de montagne à pâte mi-dure
Alpkäse halbhart	-	-	...	2 185	2 126	-2.7	Fromage d'alpage à pâte mi-dure
Bündner Bergkäse	101	93	-7.9	984	919	-6.6	Fromage de montagne des Grisons
Mutschli	43	47	9.3	799	762	-4.6	Mutschli
Jurakäse	49	63	28.6	491	559	13.8	Fromage du Jura
Kaltgereifte Käse	32	26	-18.8	317	314	-0.9	Fromage affiné à froid
St. Paulin Suisse	10	15	50.0	218	217	-0.5	St. Paulin Suisse
Halbhartkäse mit Schimmelbildung	12	11	-8.3	192	191	-0.5	Fromage à pâte mi-dure persillée
Winzerkäse	3	2	-33.3	27	31	14.8	Fromage des vigneron
Schweizer Edamer	2	2	-	100	23	-77.0	Edam suisse
Anderer Halbhartkäse	1 733	1 668	-3.8	19 572	19 369	-1.0	Autres fromages à pâte mi-dure
Mager, viertelfett	13	58	...	220	495	...	Maigre, quart-gras
Halb- bis vollfett	1 178	1 059	-10.1	12 661	12 251	-3.2	Demi-gras à gras
Überfett	542	551	1.7	6 691	6 623	-1.0	Crème
Industrieware	565	574	1.6	6 345	7 288	14.9	Fromage industriel
Conveniencekäse	72	45	-37.5	819	888	8.4	Fromage semi-préparé
Hartkäse	5 679	5 056	-11.0	67 449	63 360	-6.1	Fromage à pâte dure
Le Gruyère AOP	2 866	2 601	-9.2	32 404	31 937	-1.4	Le Gruyère AOP
Emmentaler AOP	1 399	1 197	-14.4	16 760	15 073	-10.1	Emmentaler AOP
Switzerland Swiss	588	491	-16.5	6 952	6 099	-12.3	Switzerland Swiss
Alpkäse hart	-	-	...	1 789	1 749	-2.2	Fromage d'alpage à pâte dure
Anderer Hartkäse	825	767	-7.0	9 544	8 500	-10.9	Autres fromages à pâte dure
Mager, viertelfett	186	184	-1.1	2 926	2 360	-19.3	Maigre, quart-gras
Halb- bis vollfett	624	573	-8.2	6 449	5 969	-7.4	Demi-gras à gras
Überfett	15	10	-33.3	169	171	1.2	Crème
Extrahartkäse (Sbrinz)	136	128	-5.9	1 485	1 495	0.7	Fromage à pâte extra-dure (Sbrinz)
Spezialprodukte	112	100	-10.7	1 809	1 782	-1.5	Produits spéciaux
Reiner Ziegenkäse	54	54	-	1 138	1 102	-3.2	Fromage pur chèvre
Reiner Schafkäse	30	29	-3.3	382	383	0.3	Fromage pur brebis
Reiner Büffelkäse	27	18	-33.3	288	294	2.1	Fromage pur buffle
Total	16 624	16 038	-3.5	207 155	201 937	-2.5	Total

3.5 Produktion von Konsumrahm Production de crème de consommation

In Tonnen ~ En tonnes

Produkt	Februar			Januar - Februar			Produit
	Février			Janvier - février			
	2022	2023	%	2022	2023	%	
Konsumrahmproduktion	4 857	5 247	8.0	10 236	10 841	5.9	Prod. de crème de consommation
Doppelrahm	66	53	-19.7	128	122	-4.7	Double-crème
Vollrahm, 35 % Fett	2 549	2 742	7.6	5 418	5 835	7.7	Crème entière, 35 % de m. g.
Halbrahm	1 090	1 276	17.1	2 202	2 310	4.9	Demi-crème
Kaffeerahm	1 152	1 176	2.1	2 488	2 574	3.5	Crème à café

TSM Treuhand GmbH

TSM Fiduciaire Sàrl

3.6 Produktion, Aussenhandel, Lager und Verkäufe von Butter Production, commerce extérieur, stocks et ventes de beurre

In Tonnen ~ En tonnes

Produkt	Februar			Januar - Februar			Produit
	Février			Janvier - février			
	2022	2023	%	2022	2023	%	
Butterproduktion	3 022	3 544	17.3	6 285	7 532	19.8	Production de beurre
Buttereinfuhr ¹	388	955	...	670	1 988	...	Importations de beurre ¹
Butterausfuhr ¹	1	2	23.1	3	3	-8.1	Exportations de beurre ¹
Tiefkühlager am Monatsende	571	2 155	...				Stocks de beurre congelé à la fin du mois
Verkäufe ²	3 069	2 728	-11.1	6 228	5 516	-11.4	Ventes ²

¹ Zolltarifnummern 405.0011 bis 405.9090² Verkäufe des Grosshandels; die Angaben wurden umgerechnet in Butter mit 82 % Fett.¹ Numéros de tarif douanier 405.0011 à 405.9090² Vente du commerce de gros ; les indications ont été converties en beurre avec 82 % de graisse.Branchenorganisation Butter (BO Butter);
Bundesamt für Zoll und Grenzsicherheit (BAZG)Organisation sectorielle pour le beurre (OS Beurre);
l'Office fédéral de la douane et de la sécurité des frontières (OFDF)

3.7 Fett- und Eiweissgehalt der Verkehrsmilch Teneur en matière grasse et protéines du lait commercialisé

Mediane der Gewichtsprozentage ~ Médiane des poids en pourcent

Jahre	Jan	Feb	Mrz	Apr	Mai	Jun	Jul	Aug	Sep	Okt	Nov	Dez	Jahresmittel
Années	Jan	Fév	Mar	Avr	Mai	Jun	Jul	Aoû	Sep	Oct	Nov	Déc	Moyenne annuelle
Fettgehalt in % ~ Teneur en matière grasse en %													
2021	4.31	4.22	4.21	4.15	4.11	4.09	4.09	4.11	4.10	4.16	4.27	4.33	4.18
2022	4.25	4.22	4.21	4.16	4.05	4.06	4.00	4.03	4.12	4.12	4.16	4.30	4.14
2023	4.24	4.26											
Eiweissgehalt in % ~ Teneur en protéines en %													
2021	3.42	3.36	3.36	3.39	3.38	3.30	3.26	3.29	3.37	3.49	3.48	3.45	3.38
2022	3.40	3.37	3.35	3.34	3.32	3.24	3.23	3.27	3.41	3.46	3.46	3.49	3.36
2023	3.43	3.49											

Suisselab AG Zollikofen; TSM Treuhand GmbH

Suisselab SA Zollikofen ; TSM Fiduciaire Sàrl

Fett- und Eiweissgehalt der Verkehrsmilch Teneur en matière grasse et en protéines du lait commercialisé

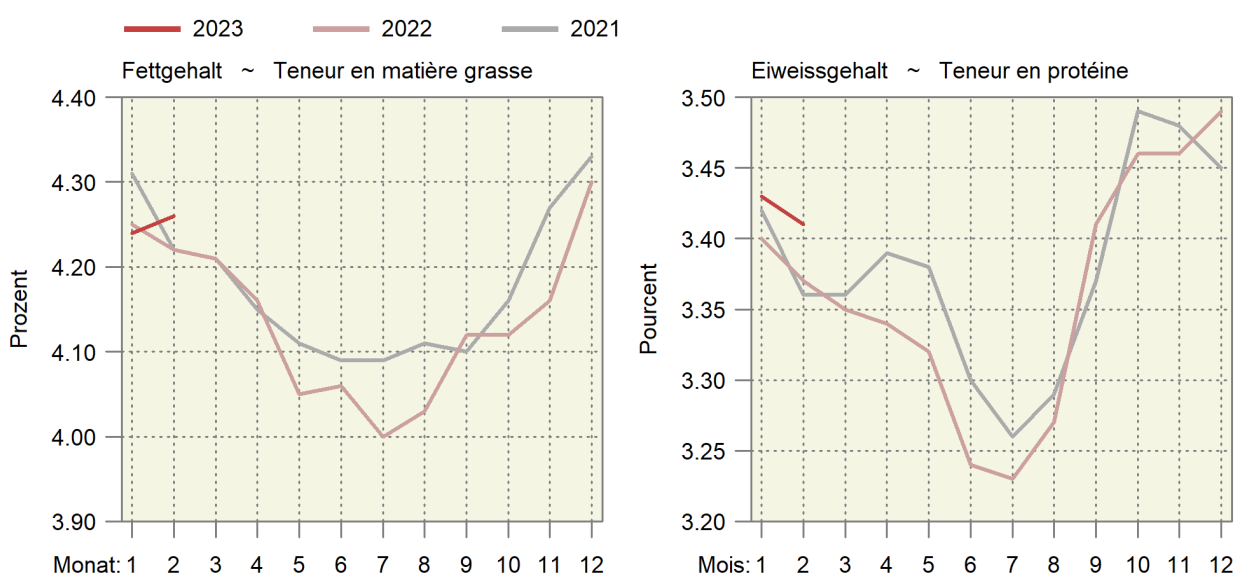

3.8 Qualitätskontrolle der Milch Contrôle de la qualité du lait

Monate	Anzahl Proben ¹		Proben ohne Beanstandungen, in % ~ Épreuves sans réclamations, en %					
Mois	Nombre d'épreuves ¹		Keimzahl		Somatische Zellen		Hemmstoffe	
	2022	2023	Nombre de germes		Cellules somatiques		Subst. inhibitrices	
			2022	2023	2022	2023	2022	2023
Jan ~ Jan	34 038	33 219	99.36	99.40	97.84	97.95	99.87	99.90
Feb ~ Fév	34 072	33 195	99.49	99.42	98.30	98.41	99.94	99.93
Mrz ~ Mar	34 150		99.54		97.96		99.87	
Apr ~ Avr	33 976		99.46		97.80		99.91	
Mai ~ Mai	33 712		99.12		97.20		99.89	
Jun ~ Jun	30 839		98.90		95.53		99.88	
Jul ~ Jul	29 534		99.17		95.01		99.90	
Aug ~ Aoû	29 775		99.21		94.45		99.93	
Sep ~ Sep	31 433		99.10		95.71		99.88	
Okt ~ Oct	32 829		99.07		96.76		99.95	
Nov ~ Nov	33 180		99.34		97.05		99.85	
Dez ~ Déc	33 137		99.33		97.88		99.92	

¹ Auf Keimzahl geprüfte Proben. Die Anzahl der auf Zellzahlen geprüften Proben bewegt sich in einem ähnlichen Bereich.

¹ Total des échantillons contrôlés pour la charge en germes. Le nombre des échantillons pour le contrôle du nombre de cellules est d'une grandeur comparable.

Suisselab AG Zollikofen; TSM Treuhand GmbH

Suisselab SA Zollikofen ; TSM Fiduciaire Sàrl

4. Viehwirtschaft ~ Production animale

Der Milchkuhbestand hat auch im März weiter abgenommen; der Bestand der anderen Kühe hat indes leicht zugenommen. Der resultierende totale Rindviehbestand bewegte sich im ersten Quartal über den Vorjahreswerten (Tabelle 4.2). Ausser bei den Stieren (-5,7%), den Schweinen (-7,3%) und den Equiden (-12%) haben die Schlachtungen von Klein- und Grossvieh gegenüber dem Vorjahresmonat zugenommen. Die Schlachtungen von Schafen und Ziegen können aufgrund des Ostertermins nicht mit jenen des Vorjahres verglichen werden (Tabelle 4.6). Entsprechend nahm die Fleischproduktion nur bei den Stieren (-5,0%) und den Schweinen (-8,2%) ab. Schaf- und Ziegenfleisch wurde im März 2023 aufgrund des acht Tage früheren Osterdatums massiv mehr produziert als im März 2022 (Tabelle 4.7). Bei den Durchschnittsgewichten der Schlachtkörper war der Rückgang bei den Schweinen am bedeutendsten und ist ein Indiz dafür, dass sich die Marktsituation weiter verbessert hat (Tabelle 4.5). Im März 2023 nahm die Produktion von Geflügelfleisch um 2,6% ab. Auch kumuliert war die Produktion im ersten Quartal leicht rückläufig (-0,3%, Tabelle 4.10). Die Eierproduktion lag im März ebenfalls unter den Vorjahreswerten (-6,9%). Die Importe haben kumuliert im ersten Quartal um 11,3% zugenommen. Dennoch war die resultierende, verfügbare Menge leicht rückläufig (-0,5%, Tabelle 4.11).

Le nombre de vaches laitières a continué de diminuer en mars, pendant que le nombre d'autres vaches a un peu augmenté. Le cheptel bovin total à la fin du premier trimestre s'est montré supérieur à celui de l'année précédente (tableau 4.2). Les abattages de petit et de gros bétail ont augmenté en glissement annuel, hormis ceux des taureaux (-5,7%), des porcs (-7,3%) et des équidés (-12%). Pâques ayant eu lieu plus tard en 2022, il n'est pas possible de comparer les abattages d'ovins et de caprins à ceux de 2023 (tableau 4.6). Dans la foulée, la production de viande n'a diminué que pour les taureaux (-5,0%) et les porcs (-8,2%). La production de viande ovine et caprine a été de loin plus élevée en mars 2023 qu'en mars 2022, les fêtes de Pâques 2023 ayant eu lieu huit jours plus tôt qu'en 2022 (tableau 4.7). En ce qui concerne les poids morts moyens, les porcs ont connu la baisse la plus importante, signe que l'amélioration du marché s'est poursuivie (tableau 4.5). En mars 2023, la production de viande de volaille a diminué de 2,6%. Même la production cumulée a légèrement fléchi au premier trimestre (-0,3%, tableau 4.10). En mars, les œufs ont aussi affiché des volumes de production inférieurs à ceux de l'année précédente (-6,9%). En cumulé, leurs importations ont augmenté de 11,3% au premier trimestre. Néanmoins, la quantité disponible qui en a résulté s'est révélée légèrement moindre (-0,5%, tableau 4.11).

Tierische Produktion als 12-Monats-Summe Production animale cumulée sur 12 mois

Rechts oben: Änderung in Prozent im letzten Monat gegenüber dem Vorjahresmonat

En haut à droite : changement en pour cent dans le dernier mois par rapport au mois de l'année précédente

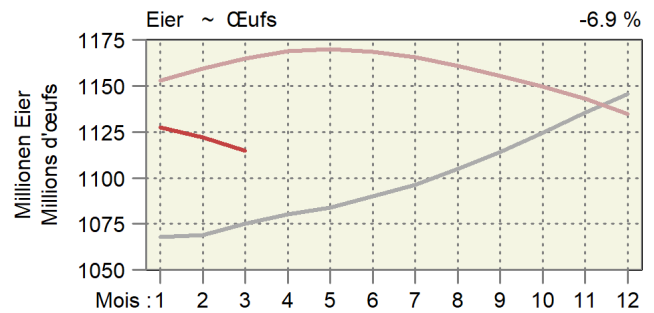
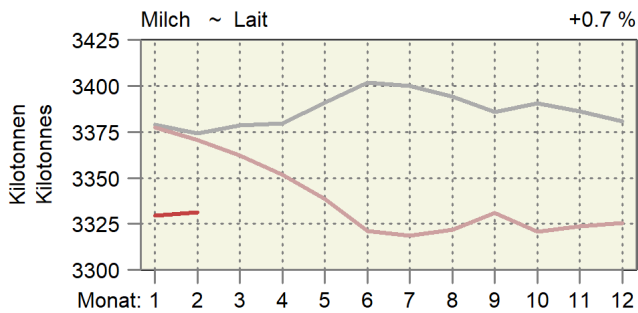
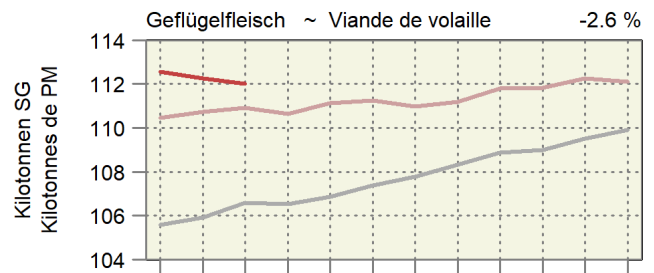
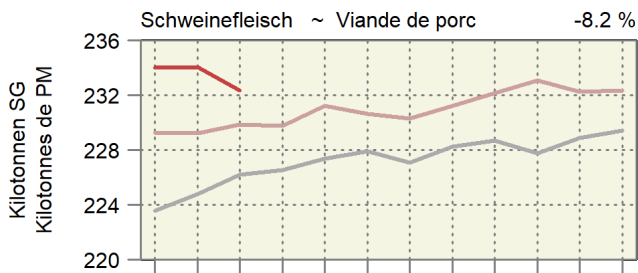
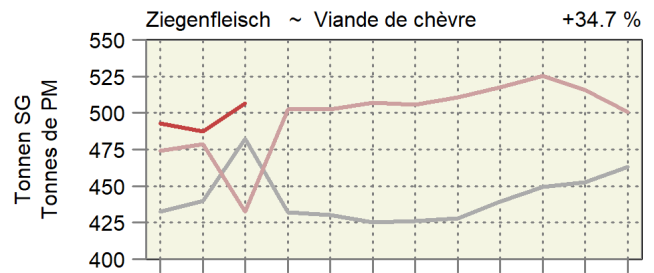
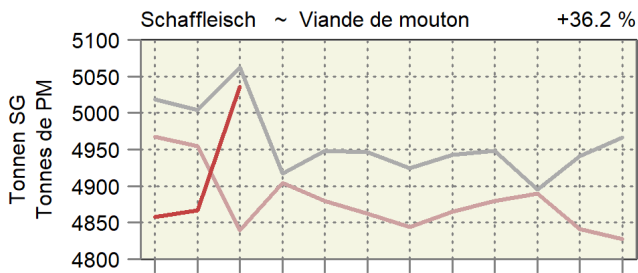
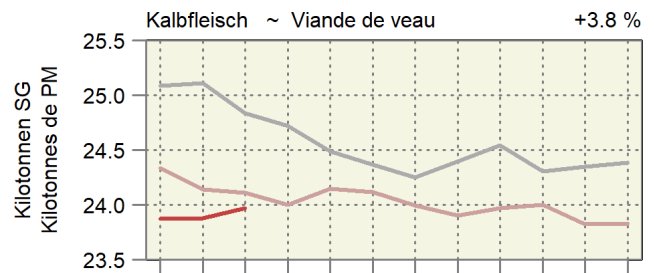
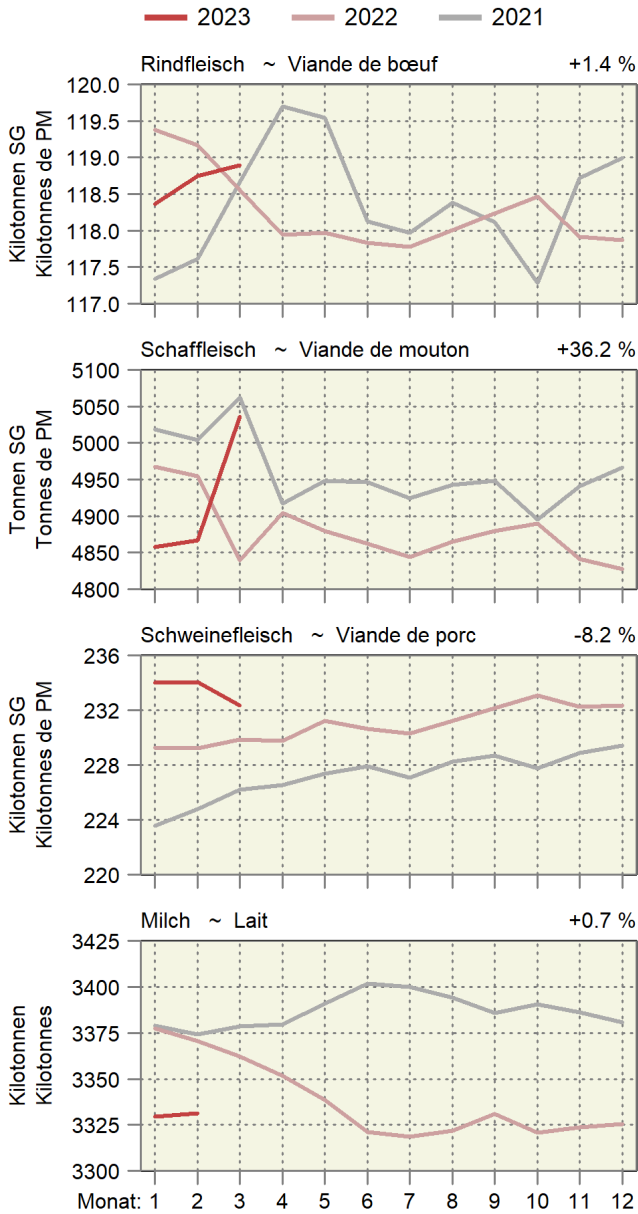

4.1 Futtermittelbilanz Bilan des aliments pour animaux

Angaben in 1000 Tonnen Trockensubstanz, Veränderung 2021 zu 2020 in Prozent

Indications en 1000 tonnes de matière sèche, variation en 2021 par rapport à 2020 en pourcent

Futtermittel	Verfügbare Futtermittel Aliments disponibles			Futtermittel-Verwendung Utilisation des aliments				Aliments pour animaux
	2020	2021	2021/2020	Raufutterverzehr Herbivores		Monogastrier Monogastriques		
				2020	2021	2020	2021	
Verfügbare Inlandproduktion	6 663	6 508	-2.3	6 077	6 001	586	507	Production indigène disponible
Marktfähige Futtermittel	934	787	-15.7	432	369	502	419	Aliments pour animaux, commercialisables
Pflanzlichen Ursprungs	542	424	-21.8	179	131	363	292	Aliments d'origine végétale
Getreide (inkl. Reis)	480	382	-20.5	140	105	340	277	céréales (y compris riz)
Andere	61	42	-31.7	39	26	23	16	autres
Nebenerzeugnisse aus Verarbeit.	262	232	-11.6	180	162	82	69	Sous-produits de transformation
Ölkuchen ¹	53	46	-13.7	38	33	15	13	d'huilerie ¹
Müllerei	78	75	-4.2	45	43	33	32	de minoterie
Andere ²	131	111	-15.1	97	86	33	25	autres ²
Futtermittel tierischen Ursprungs ³	130	132	1.2	73	75	57	57	Aliments d'origine animale ³
Futtermittel in der Regel nicht marktfähig ⁴	5 729	5 721	-0.2	5 645	5 632	84	89	Aliments pour animaux, généralement non commercialisables ⁴
Einjähriger Futterbau	792	835	5.3	778	820	14	14	fourrages annuels
Mehrjähriger Futterbau	4 914	4 866	-1.0	4 853	4 800	62	66	fourrages pluriannuels
Andere	23	20	-10.6	14	12	9	8	autres
Verfügbare Importe	977	1 178	20.5	485	585	492	593	Importations disponibles
Marktfähige Futtermittel	782	945	20.9	317	386	465	559	Aliments pour animaux, commercialisables
Pflanzlichen Ursprungs	397	510	28.3	122	151	275	359	Aliments d'origine végétale
Getreide (inkl. Reis)	353	458	29.9	100	125	252	333	céréales (y compris riz)
Andere	45	52	16.0	22	25	23	27	autres
Nebenerzeugnisse aus Verarbeit.	369	418	13.3	193	233	176	185	Sous-produits de transformation
Ölkuchen ¹	288	323	12.0	124	153	164	170	d'huilerie ¹
Müllerei	1	2	...	-0	1	1	1	de minoterie
Andere ²	80	93	16.6	69	79	11	14	autres ²
Futtermittel tierischen Ursprungs ³	15	17	11.3	2	3	13	15	Aliments d'origine animale ³
Futtermittel in der Regel nicht marktfähig ⁴	196	233	18.9	168	199	27	34	Aliments pour animaux, généralement non commercialisables ⁴
Einjähriger Futterbau	1	2	10.6	1	2	-	-	fourrages annuels
Mehrjähriger Futterbau	143	172	19.7	141	168	3	3	fourrages pluriannuels
Andere	51	59	17.0	26	29	25	31	autres
Nebenprodukte von im Inland verarbeiteten ausländischen Nahrungsmitteln	86	87	2.2	54	55	32	33	Sous-produits de matières premières étrangères transformées en Suisse
Marktfähige Futtermittel	83	85	2.4	54	54	30	31	Aliments pour animaux, commercialisables
Pflanzlichen Ursprungs	6	6	7.6	6	6	-	-	Aliments d'origine végétale
Getreide (inkl. Reis)	-	-	...	-	-	-	-	céréales (y compris riz)
Andere	6	6	7.6	6	6	0	0	autres
Nebenerzeugnisse aus Verarbeit.	78	79	2.0	48	48	30	31	Sous-produits de transformation
Ölkuchen ¹	5	3	...	3	2	2	1	d'huilerie ¹
Müllerei	55	59	6.5	28	30	27	29	de minoterie
Andere ²	17	17	-0.7	17	16	0	0	autres ²
Futtermittel tierischen Ursprungs ³	-	-	...	-	-	-	-	Aliments d'origine animale ³
Futtermittel in der Regel nicht marktfähig ⁴	2	2	-3.5	0	0	2	2	Aliments pour animaux, généralement non commercialisables ⁴
Einjähriger Futterbau	-	-	...	-	-	-	-	fourrages annuels
Mehrjähriger Futterbau	-	-	...	-	-	-	-	fourrages pluriannuels
Andere	2	2	-3.5	0	0	2	2	autres
Total verfügbares Futter	7 726	7 773	0.6	6 616	6 640	1 110	1 133	Aliments disponibles, total
Anteil der Inlandproduktion (%)	86.2	83.7		91.9	90.4	52.8	44.8	Part de la production indigène (%)
Anteil der in der Regel nicht marktfähigen Futtermittel (%)	76.7	76.6		87.9	87.8	10.3	11.0	Part des aliments généralement non commercialisables

¹ Entsteht bei der Gewinnung von Öl aus ölreichen Samen und ist sehr eiweißreich

² Aus Brauereien, Stärke-, und Zuckerherstellung, usw.

³ Milch, Butter- und Magermilch, Schotte, Produkte von See- und Landtieren

⁴ Dürrfutter, Gras, Silagen, Runkeln, Rüben, Obsttrester und Abfälle

¹ Sous-produits d'huilerie sur la base de grains oléagineux, riches en protéines

² Sous-produits des brasseries, de la production d'amidon et de sucre, ect.

³ Lait, babeurre et lait maigre, petit lait, produits d'animaux maritimes et terrestres

⁴ Fourrage sec, herbe, ensilages, betteraves, navets, marc de fruits et déchets

4.2 Angaben aus der Tierverkehrsdatenbank für Rindvieh Indications de la banque de données sur le trafic des animaux pour bovins

Bestand am Monatsende. Aufgrund der frühen Auswertung werden nicht alle Geburten erfasst. Dadurch wird auch der Kuhbestand etwas zu tief geschätzt.
Effectif à la fin du mois. Suite à l'évaluation précoce des données, les vêlages ne sont pas enregistrés complètement. Par conséquent, l'effectif des vaches est légèrement trop petit.

Jahr	Monat	Gesamtbestand				Geburten	Linearer Trend in Tieren pro Tag		
Année	Mois	Effectif total				Naissances	Trend linéaire en animaux par jour		
		Total	Kühe ¹	Milchkühe	Andere Kühe		Gesamtbestand	Milchkühe	Andere Kühe
		Total	Vaches ¹	Vaches laitières	Autres vaches		Effectif total	Vaches laitières	Autres vaches
2021	Jan	1 524 216	685 085	548 978	136 107	64 472	26	3	10
	Feb	1 525 159	685 846	548 802	137 044	57 465	18	3	9
	Mrz	1 517 963	681 527	544 731	136 796	56 830	22	-0	9
	Apr	1 508 848	677 345	541 041	136 304	46 853	23	-9	7
	Mai	1 491 293	672 246	536 664	135 582	39 307	29	-7	8
	Jun	1 477 547	666 975	532 351	134 624	39 256	32	-4	7
	Jul	1 477 257	664 953	530 021	134 932	43 142	36	-3	7
	Aug	1 478 848	663 294	528 191	135 103	56 069	24	-4	7
	Sep	1 488 070	668 187	532 912	135 275	64 325	23	-4	6
	Okt	1 509 552	674 632	538 227	136 405	69 938	27	-4	6
	Nov	1 514 974	675 949	538 891	137 058	72 649	28	-10	6
	Dez	1 523 823	680 918	543 114	137 804	66 384	21	-10	6
2022	Jan	1 530 687	682 763	544 372	138 391	64 542	18	-13	6
	Fév	1 532 711	683 461	544 623	138 838	56 950	21	-11	5
	Mar	1 527 793	681 374	542 187	139 187	55 628	27	-7	7
	Avr	1 517 951	677 280	538 386	138 894	45 633	25	-7	7
	Mai	1 500 438	670 800	532 859	137 941	43 653	25	-10	6
	Jun	1 491 078	667 176	529 759	137 417	39 515	37	-7	8
	Jul	1 487 328	663 394	526 008	137 386	41 475	28	-11	7
	Aoû	1 487 806	659 885	522 477	137 408	55 274	25	-16	6
	Sep	1 491 711	663 702	526 405	137 297	64 209	10	-18	6
	Oct	1 513 489	669 130	530 504	138 626	69 922	11	-21	6
	Nov	1 520 812	670 709	531 042	139 667	72 350	16	-22	7
	Déc	1 531 939	674 968	534 325	140 643	66 403	22	-24	8
2023	Jan	1 535 434	675 960	534 904	141 056	63 836	13	-26	7
	Feb	1 534 375	675 347	533 886	141 461	54 491	5	-29	7
	Mrz	1 528 324	672 860	531 257	141 603	55 949	1	-30	7

¹ Bestand der weiblichen Tiere mit mindestens einer gemeldeten Geburt, am Monatsende

¹ Effectif des animaux femelles avec au moins un vêlage, à la fin du mois

Kuhbestand Effectif de vaches

In tausend Stück ~ En milliers de têtes

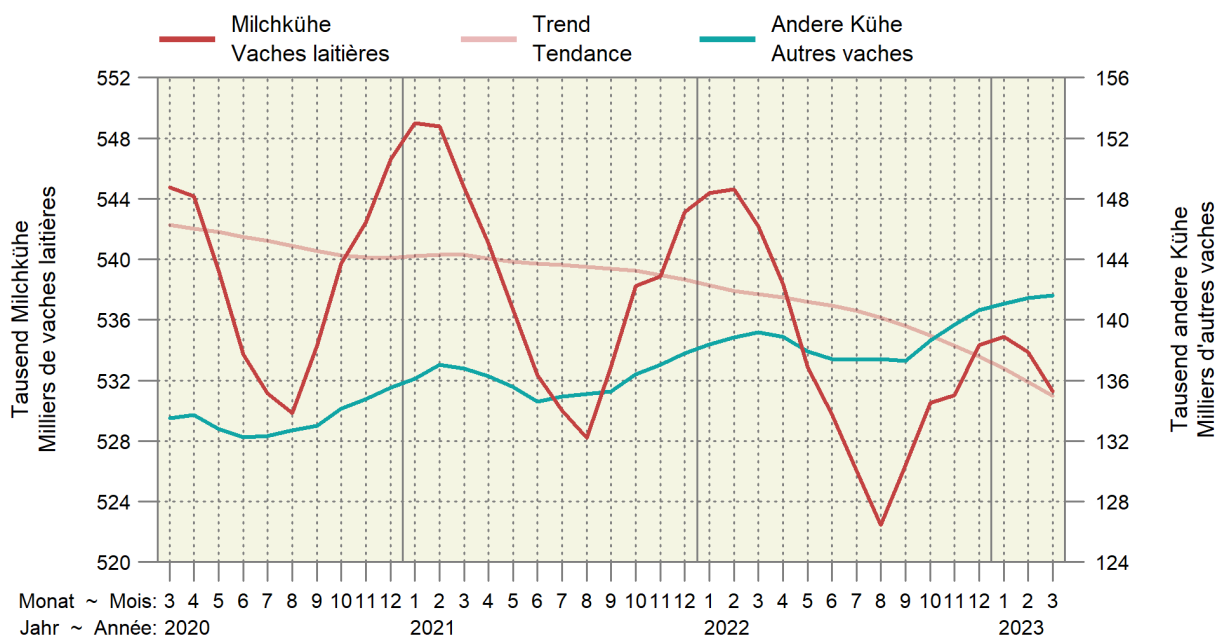

4.3 Rindviehbestand nach Alter und Geschlecht Effectif bovin selon âge et sexe

Bestand am Monatsende. Aufgrund der frühen Auswertung werden nicht alle Geburten erfasst.
Effectif à la fin du mois. Suite à l'évaluation précoce des données, les vêlages ne sont pas enregistrés complètement.

Jahr	Monat	Alter ~ Âge								Total
Année	Mois	≤ 1 Jahr ~ ≤ 1 an		1 - 2 Jahre ~ 1 - 2 ans		2 - 3 Jahre ~ 2 - 3 ans		> 3 Jahre ~ > 3 ans		
		Männlich	Weiblich	Mâles	Femelles	Männlich	Weiblich	Mâles	Femelles	
2021	Jan	213 516	290 816	32 750	208 305	4 601	167 403	4 337	602 488	1 524 216
	Feb	211 898	292 026	33 424	208 374	4 616	167 933	4 338	602 550	1 525 159
	Mrz	208 916	291 642	32 829	208 698	4 492	167 531	4 322	599 533	1 517 963
	Apr	205 550	291 974	31 088	208 017	4 391	167 030	4 289	596 509	1 508 848
	Mai	199 192	289 121	29 009	207 000	4 302	165 183	4 213	593 273	1 491 293
	Jun	194 602	288 349	26 731	205 766	4 212	164 049	4 131	589 707	1 477 547
	Jul	193 439	288 712	26 142	206 169	4 267	164 570	4 104	589 854	1 477 257
	Aug	193 933	289 289	26 435	206 749	4 340	164 178	4 105	589 819	1 478 848
	Sep	198 431	290 649	28 760	205 468	4 498	163 688	4 164	592 412	1 488 070
	Okt	205 130	293 233	32 057	208 624	4 781	164 707	4 249	596 771	1 509 552
	Nov	207 856	294 580	32 866	210 043	4 753	165 119	4 252	595 505	1 514 974
	Dez	209 025	295 191	34 283	212 421	4 874	165 200	4 301	598 528	1 523 823
2022	Jan	210 526	295 993	35 941	215 958	4 777	165 175	4 287	598 030	1 530 687
	Fév	209 332	295 405	36 954	218 393	4 714	164 788	4 319	598 806	1 532 711
	Mar	206 080	294 940	36 242	219 093	4 732	164 695	4 372	597 639	1 527 793
	Avr	201 941	293 877	34 946	218 786	4 701	164 014	4 353	595 333	1 517 951
	Jun	192 601	292 590	29 935	215 308	4 577	164 227	4 222	587 618	1 491 078
	Jul	190 789	291 539	29 419	215 771	4 577	164 655	4 244	586 334	1 487 328
	Aoû	192 382	292 419	29 839	215 608	4 619	164 708	4 176	584 055	1 488 806
	Sep	195 359	291 485	31 533	213 784	4 795	164 106	4 187	586 462	1 491 711
	Oct	202 025	293 927	34 653	217 613	5 061	165 960	4 270	589 980	1 513 489
	Nov	205 554	294 988	35 843	218 935	5 207	166 488	4 241	589 556	1 520 812
	Déc	208 180	295 821	37 495	221 334	5 416	167 699	4 282	591 712	1 531 939
	2023	Jan	208 498	296 059	38 254	222 219	5 510	169 684	4 307	590 903
Feb		206 686	294 821	39 053	222 396	5 503	170 918	4 374	590 624	1 534 375
Mrz		202 788	294 131	38 704	222 551	5 374	171 102	4 412	589 262	1 528 324

Identitas AG, Tierverkehrsdatenbank

Identitas AG, banque de données sur le trafic des animaux

Entwicklung der Bestände weiblicher Tiere nach Altersklasse Évolution des effectifs des femelles par classe d'âge

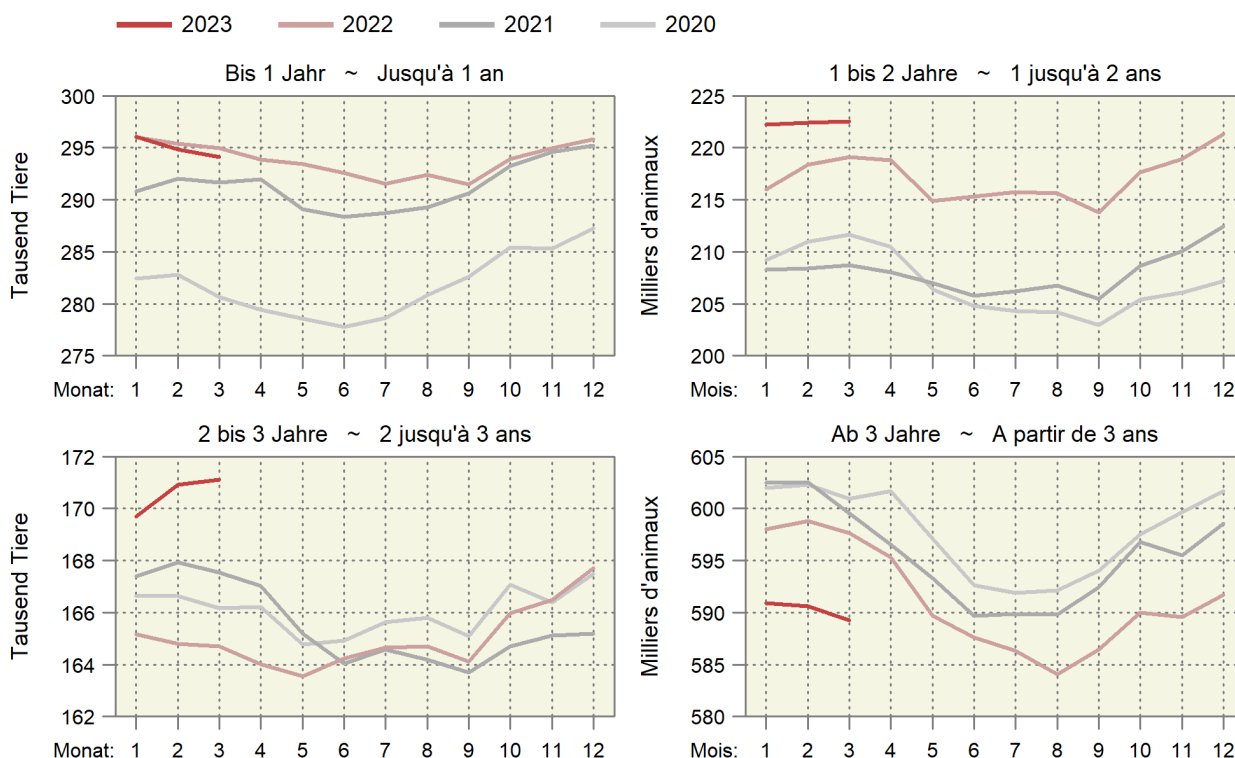

4.4 Schlachtvielmärkte der Proviande Marchés du bétail de boucherie de Proviande

Anzahl Märkte und aufgeführte Tiere
Nombre de marchés et d'animaux amenés

Jahre	Monate	Rindvieh (Grossvieh) Bovins (gros bétail)		Schafe Moutons	
		Märkte	Auffuhr	Märkte	Auffuhr
Années	Mois	Marchés	Amenée	Marchés	Amenée
2021	Januar ~ Janvier	50	4 398	19	3 370
	Februar ~ Février	48	4 590	23	4 944
	März ~ Mars	65	6 193	35	8 757
	April ~ Avril	51	4 811	22	4 853
	Mai ~ Mai	59	4 682	23	5 028
	Juni ~ Juin	54	4 328	20	5 280
	Juli ~ Juillet	42	3 548	7	2 014
	August ~ Août	58	5 479	21	3 945
	September ~ Septembre	52	4 780	37	8 899
	Oktober ~ Octobre	58	6 118	30	6 779
	November ~ Novembre	65	6 603	26	6 251
Dezember ~ Décembre	46	3 753	19	3 835	
Total		648	59 283	282	63 955
2022	Januar ~ Janvier	55	5 031	20	3 671
	Februar ~ Février	53	4 446	29	5 529
	März ~ Mars	56	5 078	30	7 367
	April ~ Avril	51	4 572	24	5 804
	Mai ~ Mai	60	5 246	26	6 199
	Juni ~ Juin	49	4 083	18	4 341
	Juli ~ Juillet	45	3 987	6	1 673
	August ~ Août	61	5 801	27	5 365
	September ~ Septembre	53	4 510	35	8 601
	Oktober ~ Octobre	62	6 603	32	6 883
	November ~ Novembre	61	6 521	25	5 220
	Dezember ~ Décembre	43	3 690	17	3 829
Total		649	59 568	289	64 482
2023	Januar ~ Janvier	55	4 854	22	4 336
	Februar ~ Février	50	4 319	26	5 805
	März ~ Mars	70	5 638	40	9 389

Proviande

Proviande

Auffuhren auf den Schlachtvielmärkten der Proviande Animaux amenés aux marchés de Proviande

Anzahl Tiere nach Jahr und Woche ~ Nombre d'animaux par année et semaine

— 2023 — 2022 — 2021

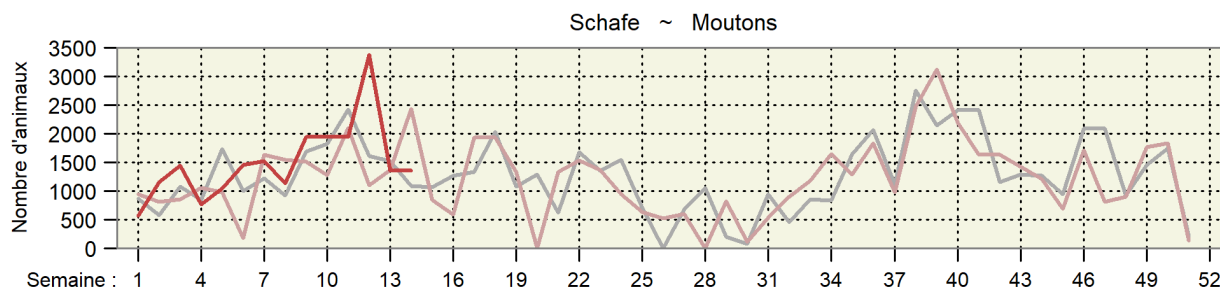
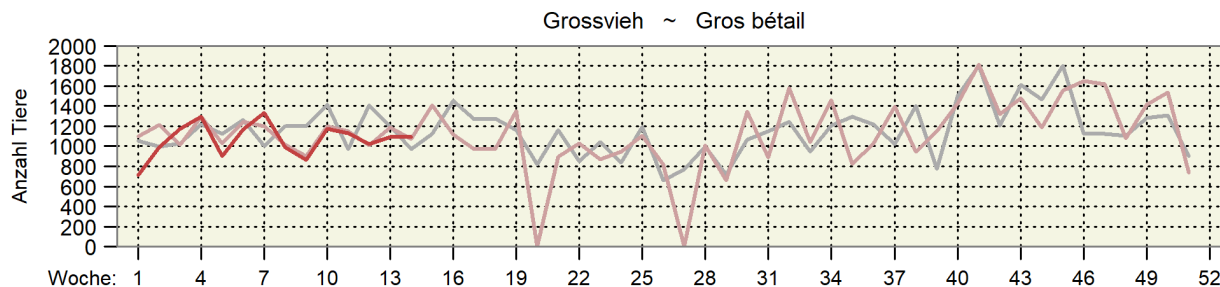

4.5 Durchschnittsgewichte der Schlachtkörper inländischer Schlachttiere Poids moyens des carcasses du bétail de boucherie indigène

Kilogramm Schlachtgewicht je Tier ~ Kilogramme de poids mort par animal

Jahre	Monate	Stiere	Ochsen	Rinder	Kühe	Kälber	Schweine	Schafe	Ziegen
Années	Mois	Taureaux	Bœufs	Génisses	Vaches	Veaux	Porcs	Moutons	Chèvres
2021	Jan	300.4	261.8	268.1	320.3	127.4	91.5	21.5	10.1
	Fév	300.4	266.0	270.2	322.2	128.2	90.6	21.5	11.7
	Mar	301.8	268.5	271.9	324.8	129.6	90.2	20.6	8.0
	Avr	305.2	271.6	272.3	324.3	131.2	90.4	21.7	9.4
	Mai	304.6	270.6	271.2	322.7	130.5	89.9	21.7	9.9
	Jun	303.8	266.7	265.1	321.4	128.6	89.6	21.4	8.6
	Jul	303.5	267.4	266.9	315.2	128.5	89.1	21.0	10.9
	Aoû	302.2	261.7	265.3	310.6	129.4	89.6	20.9	13.1
	Sep	299.4	258.4	264.3	305.0	128.4	90.0	20.5	14.7
	Oct	298.1	255.7	262.9	304.6	126.4	90.4	21.0	15.0
	Nov	297.7	254.4	264.3	306.6	124.5	90.9	21.2	15.3
	Déc	296.2	254.3	263.8	309.7	121.3	90.1	20.6	14.6
2022	Jan	301.2	257.9	266.6	316.7	124.4	91.1	21.4	15.3
	Feb	302.6	264.4	268.7	319.9	126.9	91.6	21.6	13.2
	Mrz	302.8	264.5	267.7	318.6	128.6	91.4	21.7	10.1
	Apr	305.0	266.7	268.8	319.1	129.6	90.9	20.7	8.7
	Mai	305.2	264.9	267.5	318.1	130.2	90.3	21.5	9.7
	Jun	303.1	265.6	265.1	315.7	127.2	90.5	21.2	10.6
	Jul	300.4	261.6	263.3	310.2	127.0	89.2	21.0	13.2
	Aug	300.7	261.9	263.1	300.8	128.1	91.5	20.7	14.2
	Aug	300.7	261.9	263.1	300.8	128.1	91.5	20.7	14.2
	Sep	298.7	257.7	262.6	299.1	126.9	91.9	20.8	15.3
	Okt	298.5	256.6	262.5	300.7	125.2	92.1	21.1	16.8
	Nov	298.7	253.7	263.2	303.2	122.5	93.4	20.9	14.1
Dez	297.8	255.7	263.1	307.9	121.2	92.5	21.1	11.3	
2023	Jan	301.7	260.6	266.9	312.6	124.4	92.5	21.8	12.3
	Fév	302.7	265.3	269.7	317.9	126.5	91.1	21.9	11.9
	Mar	304.9	272.8	271.4	319.6	127.9	90.5	21.7	8.9

Proviande, Klassifizierung; Berechnungen durch Agristat

Proviande, classification ; calculs par Agristat

Entwicklung der durchschnittlichen Schlachtgewichte Évolution des poids morts moyens

In Kilogramm Schlachtgewicht pro inländisches Schlachttier nach Monat
En kilogrammes de poids mort par animal de boucherie indigène et par mois

— 2023 — 2022 — 2021 — 2020

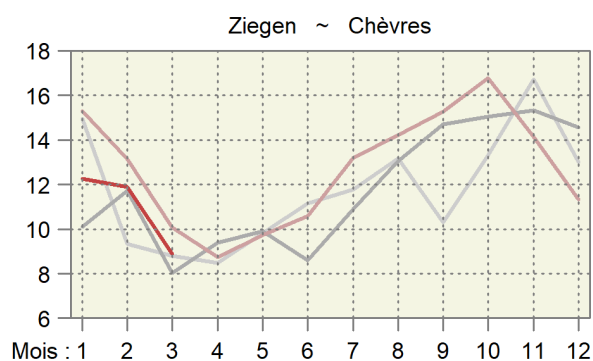
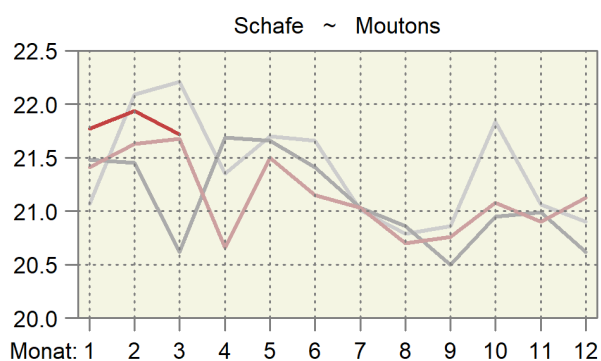
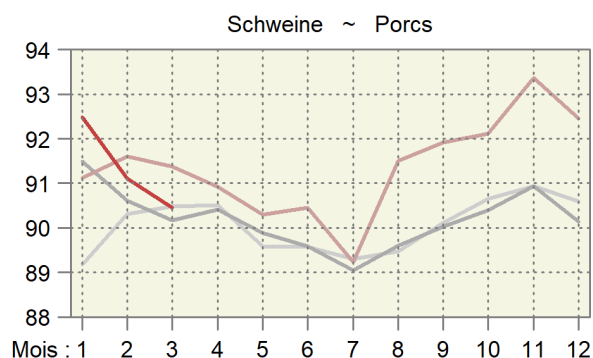
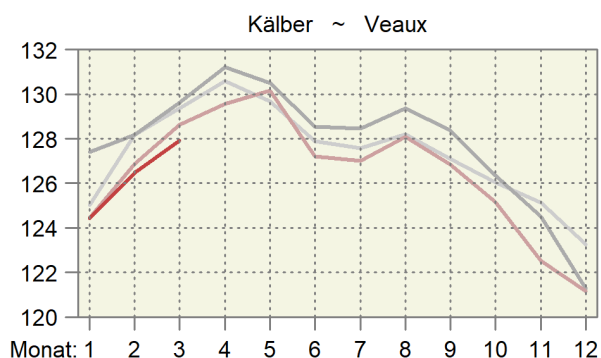
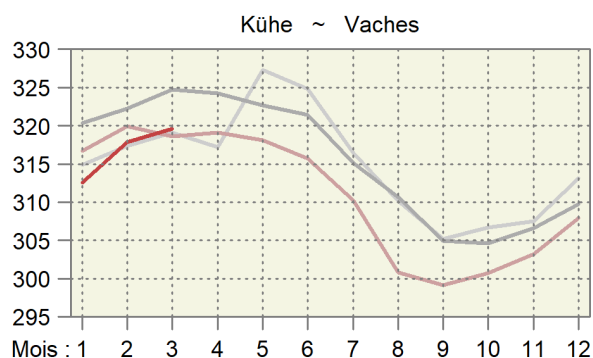
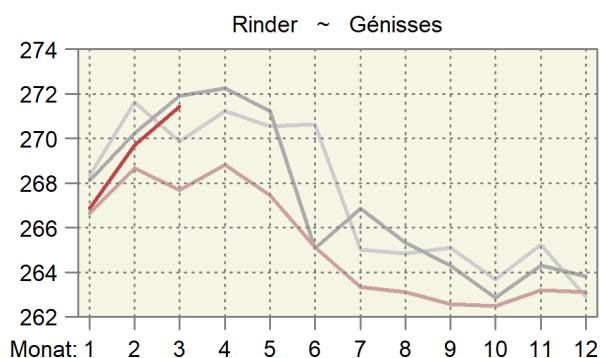
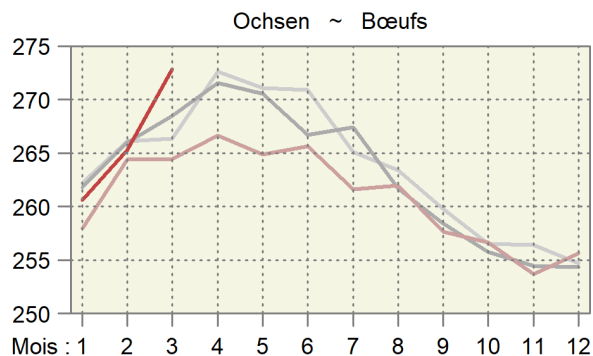
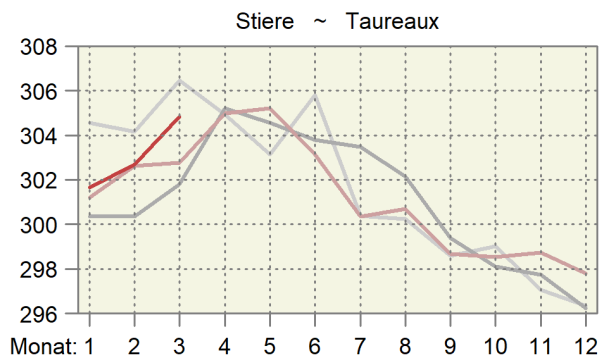

4.6 Provisorische Schlachtviehstatistik des inländischen Gross- und Kleinviehs Statistique provisoire du gros et petit bétail de boucherie indigène

Ohne Hofschlachtungen in Stück; geniessbar und ungeniessbar
Sans abattages à la ferme, en pièces ; propres ou impropres à la consommation

Monate	Stiere ¹		Ochsen		Rinder		Kühe		Kälber	
Mois	Taureaux ¹		Boeufs		Génisses		Vaches		Veaux	
	2022	2023	2022	2023	2022	2023	2022	2023	2022	2023
Jan	8 680	9 346	4 129	4 420	8 091	8 743	14 152	14 425	15 361	15 686
Feb	8 600	8 437	3 714	3 910	7 464	8 152	11 823	12 475	15 878	15 969
Mrz	10 288	9 716	4 437	4 871	8 790	9 060	12 487	12 571	18 926	19 756
Apr	8 721		3 723		7 227		10 633		17 102	
Mai	8 963		4 155		7 941		10 695		17 723	
Jun	8 531		3 771		7 310		9 854		16 358	
Jul	7 605		3 361		6 484		11 570		13 998	
Aug	8 048		3 903		7 571		14 836		14 393	
Sep	8 523		3 751		7 507		13 020		14 154	
Okt	8 578		4 196		8 059		15 808		12 927	
Nov	10 191		5 144		10 928		17 751		14 825	
Dez	8 680		3 993		8 435		12 639		16 622	
Jahr	105 408		48 277		95 807		155 268		188 267	
Jan - Mrz	27 568	27 499	12 280	13 201	24 345	25 955	38 462	39 471	50 165	51 411
	Schweine		Schafe		Ziegen		Equiden		Junges Bankvieh ²	
	Porcs		Moutons		Chèvres		Équidés		Jeune bétail d'étal ²	
	2022	2023	2022	2023	2022	2023	2022	2023	2022	2023
Jan	212 119	226 705	15 873	16 959	1 522	1 264	86	116	6 664	6 728
Fév	196 360	198 143	15 966	16 183	2 152	1 910	70	67	5 957	5 771
Mar	227 731	211 288	21 492	29 222	5 583	8 539	74	65	6 900	6 424
Avr	193 738		22 430		12 306		57		5 308	
Mai	209 121		18 092		4 614		62		6 138	
Jun	204 299		16 718		2 800		52		6 285	
Jul	204 548		14 107		1 294		50		6 039	
Août	224 582		18 033		1 995		72		6 653	
Sep	225 005		23 022		2 564		74		6 645	
Oct	216 014		20 956		3 371		244		6 670	
Nov	212 658		20 268		3 283		222		7 833	
Déc	216 197		21 599		2 020		77		6 669	
Année	2 542 372		228 556		43 504		1 140		77 761	
Jan - mar	636 210	636 136	53 331	62 364	9 257	11 713	230	248	19 521	18 923
	Älteres Bankvieh ³		Grosses Rindvieh		Männliche Kälber		Weibliche Kälber		Schlachtsauen	
	Bétail d'étal plus âgé ³		Gros bétail bovin		Veaux mâles		Veaux femelles		Truies de réforme	
	2022	2023	2022	2023	2022	2023	2022	2023	2022	2023
Jan	14 236	15 781	35 052	36 934	10 107	9 973	5 254	5 713	929	1 457
Feb	13 821	14 728	31 601	32 974	10 813	10 798	5 065	5 171	904	1 090
Mrz	16 615	17 223	36 002	36 218	13 126	13 323	5 800	6 433	1 276	1 390
Apr	14 363		30 304		11 642		5 460		1 166	
Mai	14 921		31 754		12 064		5 659		1 373	
Jun	13 327		29 466		10 932		5 426		1 467	
Jul	11 411		29 020		9 080		4 918		1 429	
Aug	12 869		34 358		9 272		5 121		1 818	
Sep	13 136		32 801		8 728		5 426		1 597	
Okt	14 163		36 641		7 961		4 966		1 598	
Nov	18 430		44 014		9 274		5 551		2 023	
Dez	14 439		33 747		10 327		6 295		1 390	
Jahr	171 731		404 760		123 326		64 941		16 970	
Jan - Mrz	44 672	47 732	102 655	106 126	34 046	34 094	16 119	17 317	3 109	3 937

¹ Inklusive alte Stiere (Kategorie MA)

² 8 bis 12 Monate alt

³ Älter als 12 Monate

¹ Y inclus les vieux taureaux (catégorie MA)

² Agés de 8 à 12 mois

³ Agés de plus de 12 mois

Inländische Schlachtungen nach Monat, in tausend Schlachtungen Abattages indigènes par mois, en milliers d'abattages

In tausend Schlachtungen ~ En milliers d'abattages

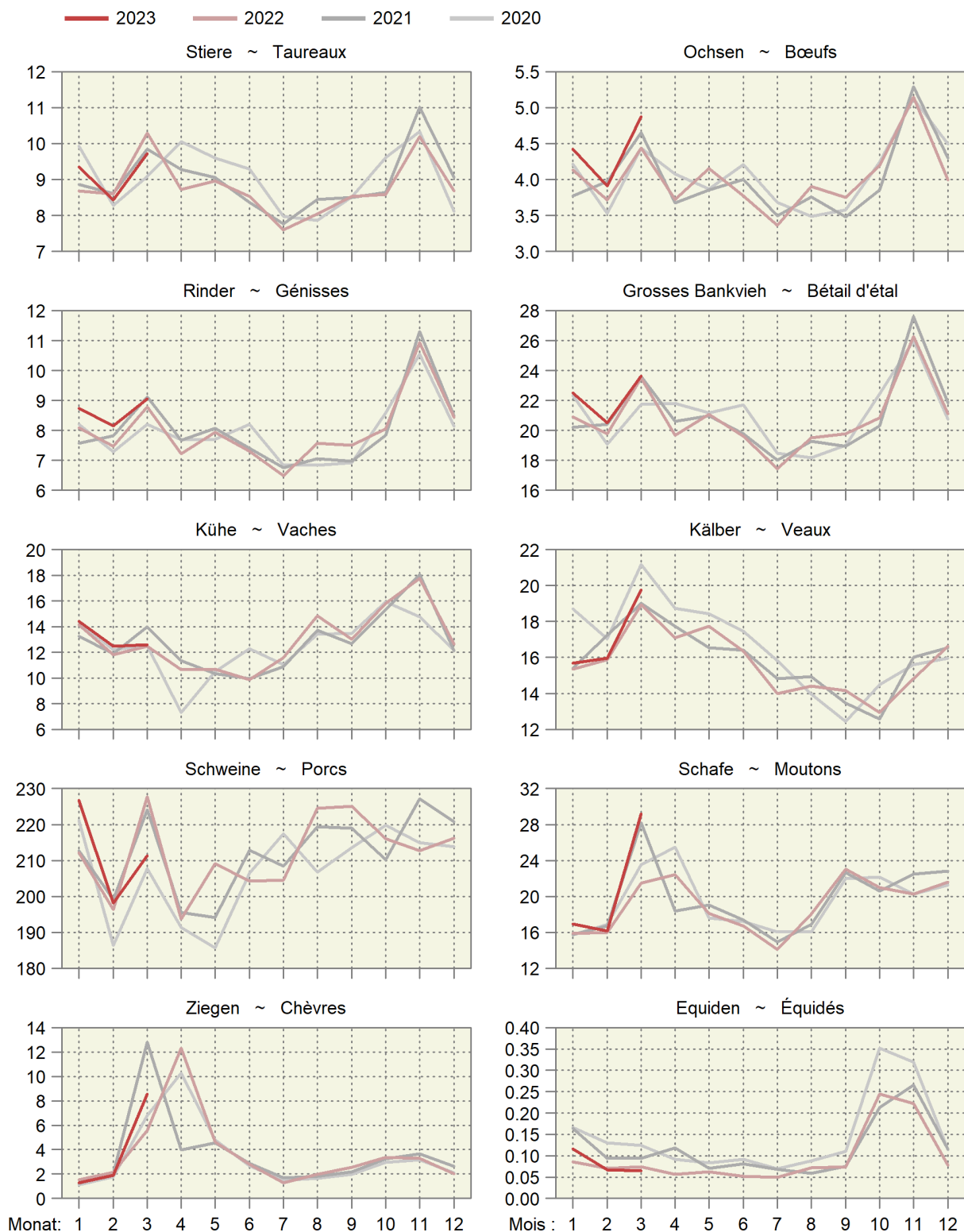

Inländische Schlachtungen über 12 Monate kumuliert Abattages indigènes cumulés sur 12 mois

In tausend Schlachtungen ~ En milliers d'abattages

— 2023 — 2022 — 2021 — 2020

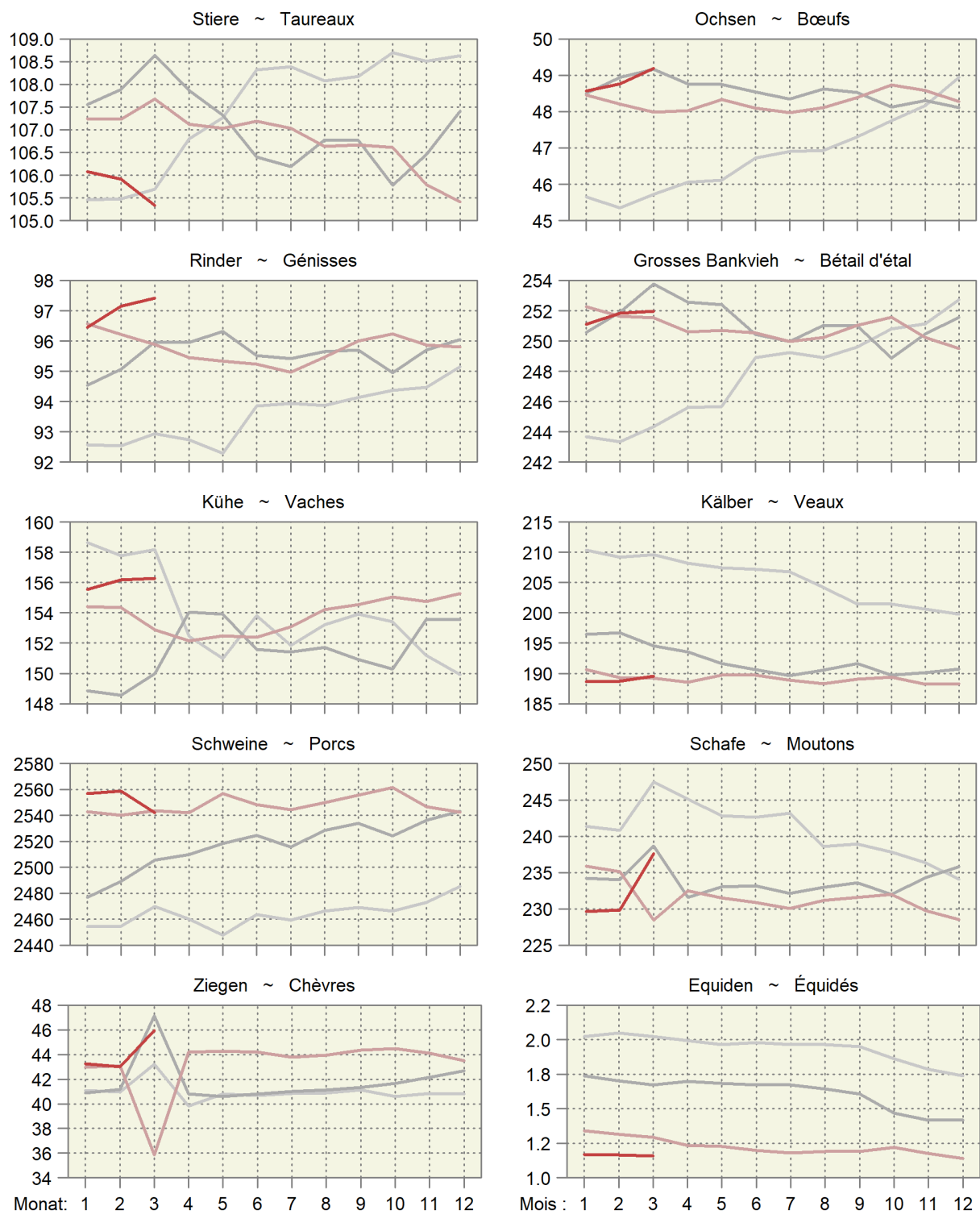

4.7 Fleischproduktion aus kontrollierten Schlachtungen von inländischem Gross- und Kleinvieh Production de viande des abattages contrôlés de gros et de petit bétail indigène

Tonnen Schlachtgewicht gemäss Definition der Schlachtgewichtsverordnung; geniessbar und ungeniessbar
Poids mort, en tonnes, selon définition de l'ordonnance sur le pesage des animaux abattus ; propres ou impropres à la consommation

Monate	Stiere ~ Taureaux		Ochsen ~ Bœufs		Rinder ~ Génisses		Kühe ~ Vaches		Grossvieh ~ Gros bétail	
	2022	2023 *	2022	2023 *	2022	2023 *	2022	2023 *	2022	2023 *
Jan	2 614	2 819	1 065	1 152	2 157	2 333	4 482	4 509	10 319	10 813
Feb	2 602	2 554	982	1 037	2 005	2 199	3 783	3 965	9 373	9 755
Mrz	3 115	2 962	1 173	1 329	2 353	2 459	3 979	4 018	10 620	10 768
Apr	2 660		993		1 943		3 393		8 988	
Mai	2 736		1 101		2 124		3 402		9 362	
Jun	2 586		1 002		1 938		3 111		8 637	
Jul	2 284		879		1 707		3 590		8 461	
Aug	2 420		1 022		1 992		4 463		9 897	
Sep	2 546		966		1 971		3 895		9 378	
Okt	2 561		1 077		2 115		4 754		10 507	
Nov	3 044		1 305		2 876		5 383		12 609	
Dez	2 585		1 021		2 219		3 892		9 717	
Jahr	31 753		12 586		25 402		48 125		117 867	
Jan - Mrz	8 332	8 335	3 220	3 518	6 516	6 991	12 243	12 492	30 311	31 337
Kälber ~ Veaux	Rindvieh ~ Bovins		Schweine ~ Porcs		Schafe ~ Moutons		Ziegen ~ Chèvres			
	2022	2023 *	2022	2023 *	2022	2023 *	2022	2023 *	2022	2023 *
Jan	1 912	1 952	12 230	12 765	19 330	20 967	340	369	23	16
Fév	2 014	2 020	11 387	11 775	17 990	18 054	345	355	28	23
Mar	2 435	2 527	13 055	13 296	20 812	19 112	466	635	56	76
Avr	2 216		11 204		17 615		463		107	
Mai	2 307		11 669		18 885		389		45	
Jun	2 081		10 718		18 481		354		30	
Jul	1 778		10 238		18 253		297		17	
Aoû	1 844		11 741		20 553		373		28	
Sep	1 796		11 174		20 681		478		39	
Oct	1 618		12 125		19 898		442		57	
Nov	1 817		14 425		19 856		424		46	
Déc	2 014		11 731		19 991		457		23	
Année	23 830		141 697		232 345		4 828		501	
Jan - mar	6 361	6 499	36 672	37 836	58 132	58 133	1 151	1 359	108	114

Berechnet aufgrund der Schlachtungen gemäss Tabelle 4.6 und der Durchschnittsgewichte gemäss Tabelle 4.5

Calculé sur la base des abattages selon le tableau 4.6 et des poids moyens selon le tableau 4.5

Agristat

Agristat

Fleischproduktion aus kontrollierten Schlachtungen von inländischem Gross- und Kleinvieh Production de viande des abattages contrôlés de gros et de petit bétail indigène

Über 12 Monate kumulierte Menge; in tausend Tonnen ~ Quantité cumulée sur 12 mois ; en milliers de tonnes

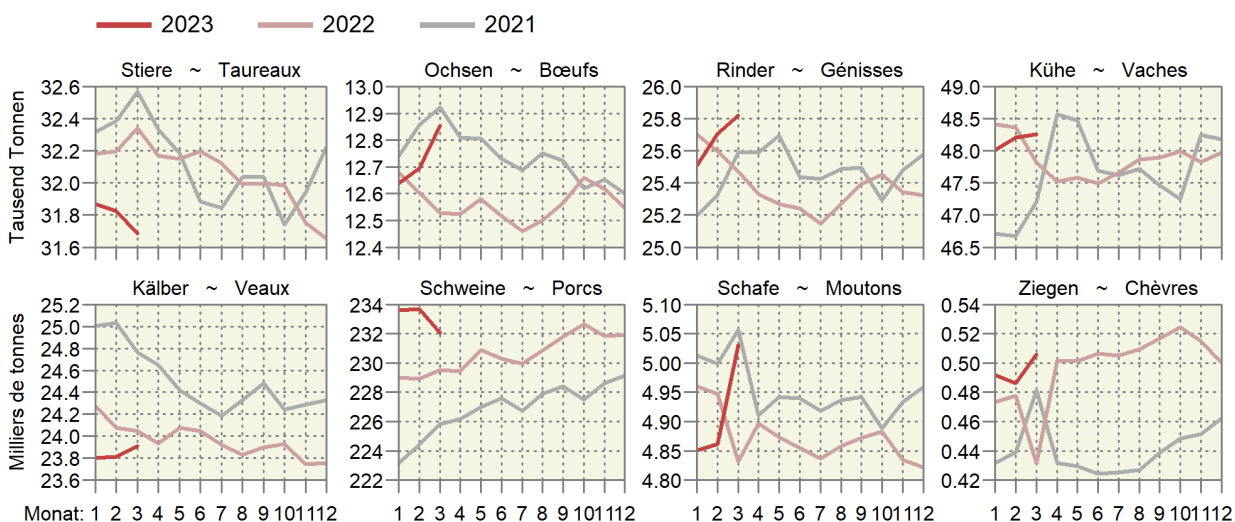

4.8 Fleisch von Gross- und Kleinvieh, verkaufsfertig Viande de gros et de petit bétail, prête à la vente

In Tonnen verkaufsfertigem Fleisch, ohne Fleischanfall aus nicht kontrollierten Hofschlachtungen und Organteile.
Für Einfuhr und Ausfuhr wurden Auszüge der folgenden Zollkapitel verwendet: 1 (Lebendvieh), 2, 16, 19, 21 (Fleisch).
En tonnes de viande prête à la vente, sans viande d'abattages domestiques non contrôlés et sans abats comestibles.
Pour l'exportation et l'importation, des extraits des chapitres suivants : 1 (animaux vivants), 2, 16, 19, 21 (viande).

	März			Januar - März			
	Mars			Janvier - mars			
	2022	2023 *	%	2022	2023 *	%	
Rindfleisch (Grossviehfleisch)							Viande de bœuf (gros bétail)
Inlandproduktion	6 891	7 006	1.7	19 621	20 349	3.7	Production indigène
Einfuhr in Form von							Importations
Lebendvieh	41	26	-35.9	91	63	-31.1	des animaux vivants
Fleisch	2 362	2 005	-15.1	5 963	5 521	-7.4	de viande
Total	2 403	2 031	-15.4	6 054	5 584	-7.8	Total
Ausfuhr	456	372	-18.3	1 455	1 113	-23.5	Exportations
Verfügbar	8 838	8 665	-2.0	24 220	24 820	2.5	Disponible
%-Anteil der Einfuhr	27.2	23.4		25.0	22.5		Importation en %
Kalbfleisch							Viande de veau
Inlandproduktion	1 650	1 719	4.1	4 312	4 419	2.5	Production indigène
Einfuhr in Form von							Importations
Lebendvieh	17	13	-22.4	37	31	-16.9	des animaux vivants
Fleisch	27	21	-23.3	66	58	-12.8	de viande
Total	44	34	-22.9	103	89	-14.2	Total
Ausfuhr	0	0	...	1	0	-84.0	Exportations
Verfügbar	1 694	1 752	3.4	4 414	4 508	2.1	Disponible
%-Anteil der Einfuhr	2.6	1.9		2.3	2.0		Importation en %
Schweinefleisch							Viande de porc
Inlandproduktion	15 374	14 143	-8.0	42 942	43 019	0.2	Production indigène
Einfuhr in Form von							Importations
Lebendvieh	11	-	...	30	5	-82.7	des animaux vivants
Fleisch	1 113	800	-28.1	2 846	1 996	-29.9	de viande
Total	1 124	800	-28.8	2 876	2 001	-30.4	Total
Ausfuhr	290	1 092	...	897	3 661	...	Exportations
Verfügbar	16 207	13 851	-14.5	44 920	41 358	-7.9	Disponible
%-Anteil der Einfuhr	6.9	5.8		6.4	4.8		Importation en %
Schafffleisch							Viande de mouton
Inlandproduktion	349	476	36.4	862	1 019	18.2	Production indigène
Einfuhr in Form von							Importations
Lebendvieh	-	-	...	-	-	...	des animaux vivants
Fleisch	602	534	-11.2	1 478	1 350	-8.7	de viande
Total	602	534	-11.2	1 478	1 350	-8.7	Total
Ausfuhr	0	-	...	0	1	...	Exportations
Verfügbar	950	1 010	6.3	2 340	2 369	1.2	Disponible
%-Anteil der Einfuhr	63.3	52.9		63.2	57.0		Importation en %
Total Fleisch von Schlachttieren							Total de la viande
Inlandproduktion	24 264	23 343	-3.8	67 737	68 807	1.6	d'animaux de boucherie
Einfuhr in Form von							Production indigène
Lebendvieh	68	39	-42.8	158	99	-37.6	Importations
Fleisch	4 103	3 360	-18.1	10 353	8 925	-13.8	des animaux vivants
Total	4 172	3 399	-18.5	10 511	9 024	-14.2	Total
Ausfuhr	746	1 464	96.2	2 353	4 775	...	Exportations
Verfügbar	27 689	25 278	-8.7	75 895	73 055	-3.7	Disponible
%-Anteil der Einfuhr	15.1	13.4		13.8	12.4		Importation en %

Fleischproduktion gemäss Tabelle 4.7

Production de viande selon tableau 4.7

Fleisch von Gross- und Kleinvieh, verkaufsfertig
Viande de gros et de petit bétail, prête à la vente

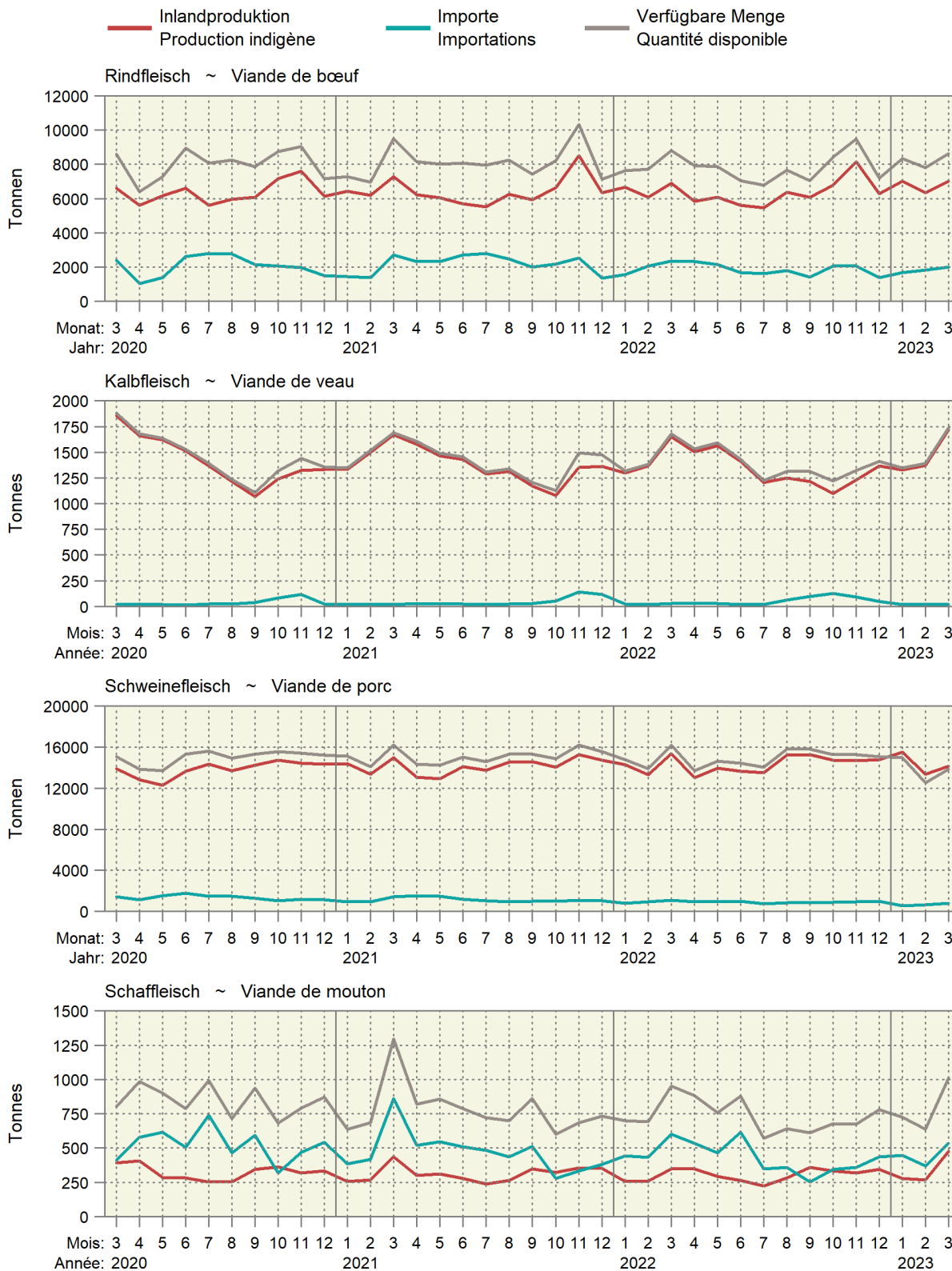

Fleisch von Gross- und Kleinvieh, verkaufsfertig
Viande de gros et de petit bétail, prête à la vente

Über 12 Monate kumulierte Werte, in Kilotonnen ~ Valeurs cumulées sur 12 mois, en kilotonnes

— 2023 — 2022 — 2021 — 2020

Produktion ~ Production

Einfuhr ~ Importation

Verfügbar ~ Disponible

Rindfleisch ~ Viande de bœuf

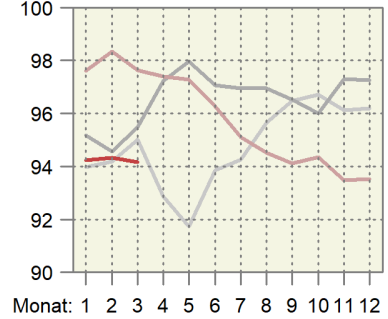
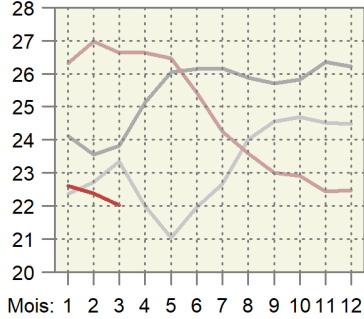
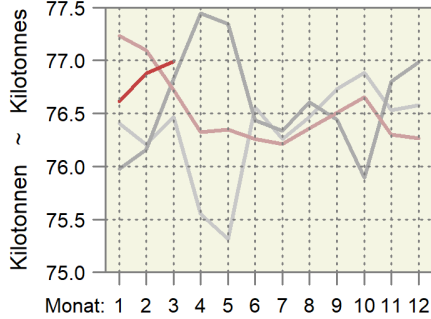

Kalbfleisch ~ Viande de veau

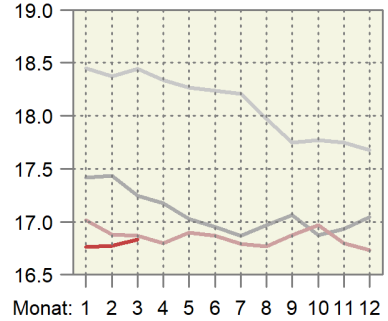
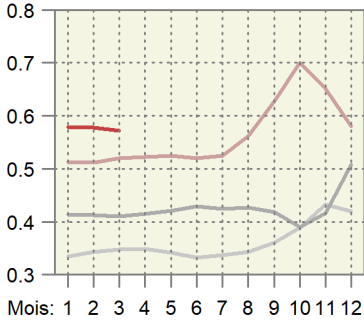
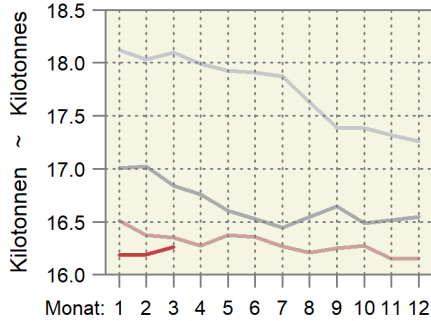

Schweinefleisch ~ Viande de porc

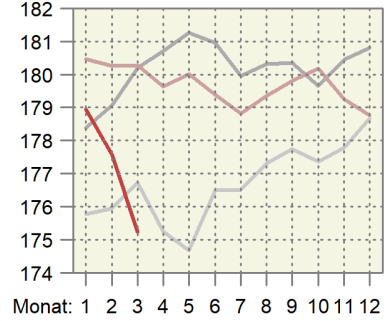
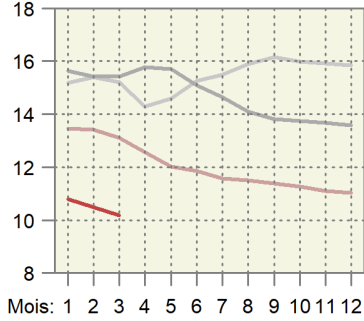
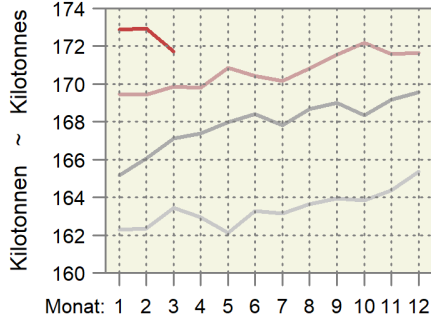

Schaffleisch ~ Viande de mouton

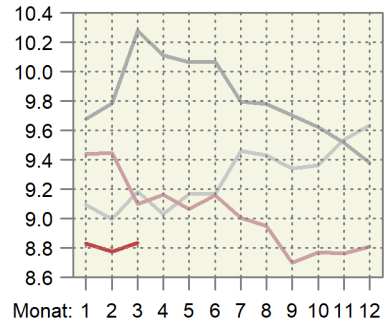
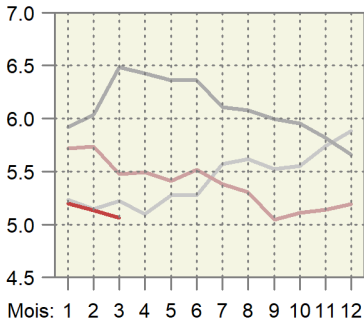
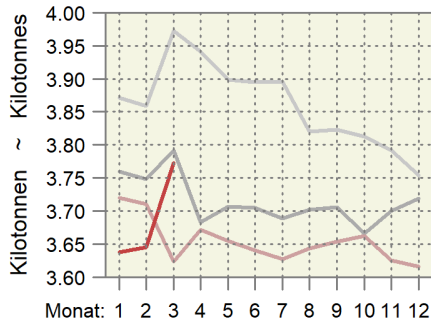

4.10 Produktion, Einfuhr, Ausfuhr und Verbrauch von Geflügelfleisch Production, importations, exportations et consommation de viande de volaille

In Tonnen Schlachtgewicht (SG) oder verkaufsfertig (VFF), genießbar und ungenießbar. Für Einfuhr und Ausfuhr wurden Auszüge der folgenden Zollkapitel verwendet: 2 (unverarbeitetes Fleisch), 16 und 19 (verarbeitetes Fleisch).

En tonnes poids mort (PM) ou prête à la vente (VPV), propre ou impropre à la consommation. Pour l'exportation et l'importation, des extraits des chapitres suivants sont considérés : 2 (viande non transformée), 16 et 19 (viande transformée).

Position	Einheit	März			Januar - März			Unité	Position
		Mars			Janvier - mars				
		2022	2023	%	2022	2023	%		
Inlandproduktion, Eigenverbrauch der Produzenten und Markt ¹	SG VFF	9 865 7 575	9 611 7 383	-2.6 -2.5	27 574 21 182	27 482 21 108	-0.3 -0.3	PM VPV	Production indigène, autoconsommation par les producteurs et vente ¹
Einfuhr									Importations
unverarbeitetes Fleisch	VFF	3 805	2 938	-22.8	9 954	9 126	-8.3	VPV	de viande non transformée
verarbeitetes Fleisch	VFF	838	670	-20.0	2 271	2 026	-10.8	VPV	de viande transformée
Total	VFF	4 643	3 608	-22.3	12 225	11 152	-8.8	VPV	Total
Ausfuhr									Exportations
unverarbeitetes Fleisch	VFF	44	12	-73.4	93	84	-9.4	VPV	de viande non transformée
verarbeitetes Fleisch	VFF	97	176	82.5	457	474	3.7	VPV	de viande transformée
Total	VFF	141	188	33.7	550	558	1.5	VPV	Total
Verfügbar	VFF	12 077	10 804	-10.5	32 857	31 702	-3.5	VPV	Disponible
Inlandanteil	%	63	68	9.0	64	67	3.3	%	Part indigène

¹ Ohne Suppenhühner, ohne Organteile

¹ Sans les poules à bouillir, sans les abats

Verfügbare Menge, Inlandproduktion und Importe von Geflügelfleisch Quantité disponible, production indigène et importation de viande de volaille

Verkaufsfertiges Fleisch (VFF) in Tonnen ~ Viande prête à la vente (VPV) en tonnes

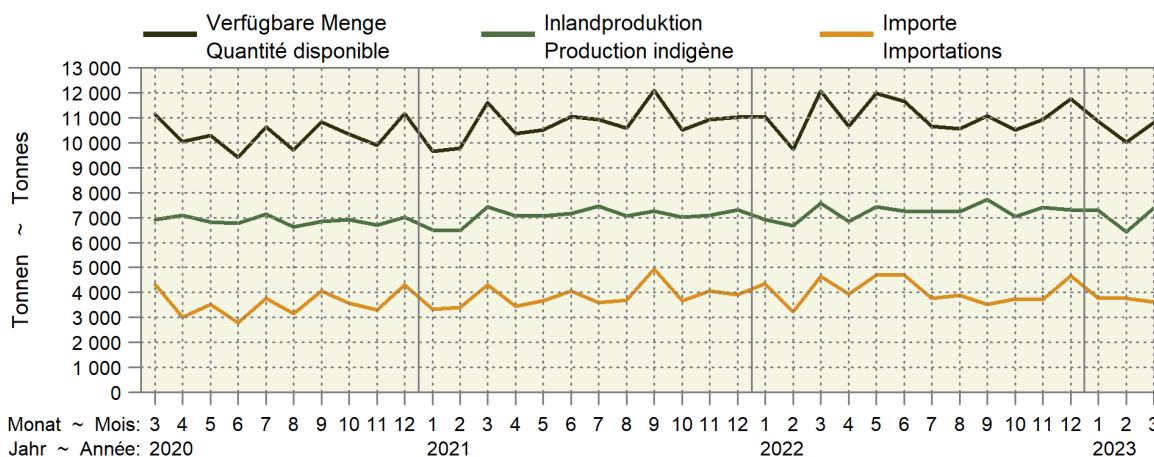

Inlandproduktion und Importe als 12-Monats-Mittel Production indigène et importations comme moyenne glissante sur 12 mois

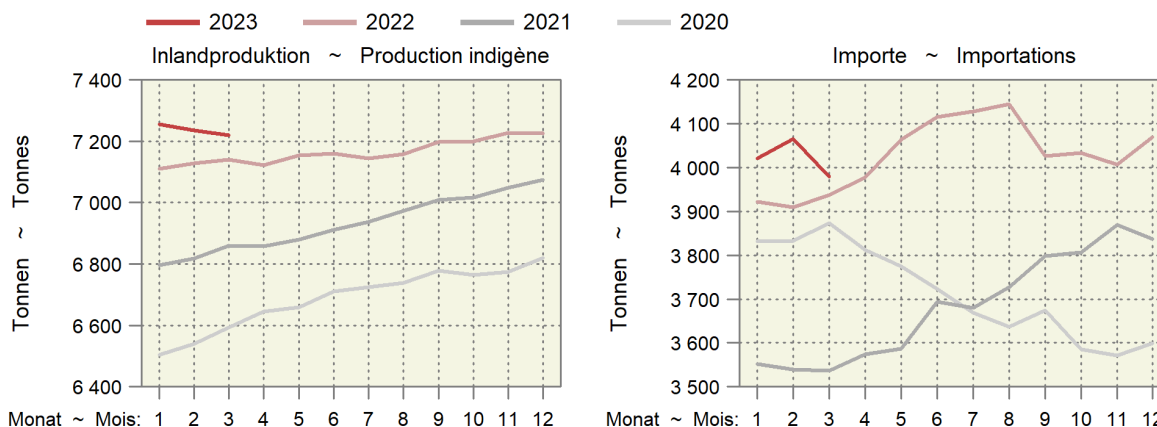

4.11 Produktion und Einfuhr von Eiern Production et importation d'œufs

Position	Einheit Unité	März			Januar - März			Position
		2022	2023	%	2022	2023	%	
Inlandproduktion ¹	1000 St. ~ Pce	103 257	96 109	-6.9	292 553	272 495	-6.9	Production indigène ¹
Einfuhr								Importation
Gesamteinfuhr nach Gewicht								Importation par poids
Schaleneier ²	t	2 086	2 711	30.0	6 137	7 438	21.2	Œufs en coquille ²
Flüssigeier ³	t	837	711	-15.1	2 093	2 061	-1.5	Œufs liquides ³
Trockeneier ⁴	t	76	43	-42.7	175	139	-20.9	Œufs secs ⁴
Bruteier ⁵	t	306	234	-23.5	804	643	-20.0	Œufs à couvrir ⁵
Zur menschlichen Ernährung, umgerechnet in Stück								Pour l'alimentation humaine, converti en pièces
Schaleneier ⁶	1000 St. ~ Pce	34 600	44 966	30.0	101 814	123 386	21.2	Œufs en coquille ⁶
Flüssigeier ⁷	1000 St. ~ Pce	17 230	14 635	-15.1	43 065	42 415	-1.5	Œufs liquides ⁷
Trockeneier ⁸	1000 St. ~ Pce	6 040	3 460	-42.7	14 033	11 103	-20.9	Œufs secs ⁸
Total	1000 St. ~ Pce	57 870	63 060	9.0	158 913	176 904	11.3	Total
Verfügbar zur menschlichen Ernährung	1000 St. ~ Pce	161 127	159 169	-1.2	451 466	449 399	-0.5	Disponible pour l'alimentation humaine
Einfuhr von Schaleneiern (ohne Bruteier)								Importations d'œufs en coquille (sans les œufs à couvrir)
Wert franko Grenze	1000 CHF	3 560	7 055	98.1	10 119	18 885	86.6	Valeur franco frontière
Preis franko Grenze	Rp./Ei ~ Ct./œuf	10	16	52.5	10	15	54.0	Prix franco frontière

¹ Schätzung auf der Basis der monatlichen Einstellungen von Junghennen
² Zolltarifnummern: 0407.2110, 2190, 2910, 2990, 9010, 9090
³ Zolltarifnummern: 0408.1910, 1990, 9910, 9990, 3502.1910, 1990
⁴ Zolltarifnummern: 0408.1110, 1190, 9110, 9190, 3502.1110, 1190
⁵ Zolltarifnummern: 0407.1110, 1190, 1910, 1990
⁶ Berechnungsgrundlage: 1kg Schaleneier = 16.6 Eier
⁷ Berechnungsgrundlage: 1kg Flüssigeier ohne Schale = 20.58 Eier
⁸ Berechnungsgrundlage: 1kg Trockeneier ohne Schale = 80 Eier

¹ Estimation sur la base de la mise en poulailler mensuelle de poulettes
² Numéros du tarif douanier : 0407.2110, 2190, 2910, 2990, 9010, 9090
³ Numéros du tarif douanier : 0408.1910, 1990, 9910, 9990, 3502.1910, 1990
⁴ Numéros du tarif douanier : 0408.1110, 1190, 9110, 9190, 3502.1110, 1190
⁵ Numéros du tarif douanier : 0407.1110, 1190, 1910, 1990
⁶ Base de calcul : 1 kg d'œufs en coquille = 16.6 œufs
⁷ Base de calcul : 1 kg d'œufs liquides sans coquille = 20.58 œufs
⁸ Base de calcul : 1 kg d'œufs secs sans coquille = 80 œufs

Agristat; Aviforum; Bundesamt für Zoll und Grenzsicherheit (BAZG)

Agristat; Aviforum; Office fédéral de la douane et de la sécurité des frontières (OFDF)

Importe und Inlandproduktion von Eiern Importation et production indigène d'œufs

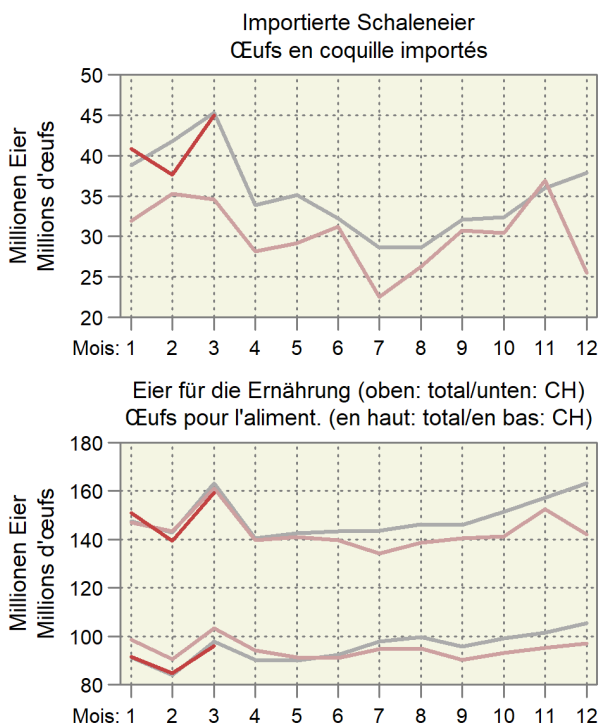
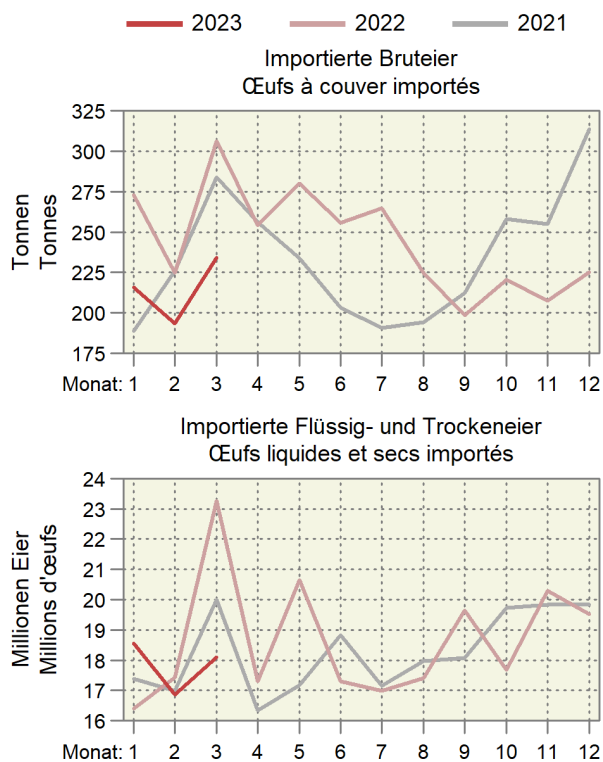

4.12 Produktion von Küken, mutmasslicher Anfall von Junghennen und Pouletfleisch Production de poussins, production estimée de poulettes et de viande de poulet

Monate	Inländische Hennenkükenproduktion und Einfuhr ¹ , Stück				Inländische Mastkükenproduktion und Einfuhr ¹ , Stück			
Mois	Production indigène de poussins de poules pondeuses et importation ¹ , pièces				Production indigène de poussins de type chair et importation ¹ , pièces			
	2021	2022	2023	%	2021	2022	2023	%
Januar	490 654	493 924	414 495	-16.1	6 646 491	6 988 977	6 908 644	-1.1
Februar	326 961	327 015	331 551	1.4	6 245 643	6 341 690	6 192 804	-2.3
März	313 914	303 934	310 084	2.0	7 006 733	6 950 107	6 889 909	-0.9
April	303 186	330 580			6 735 941	6 896 538		
Mai	422 436	420 134			7 096 353	6 960 925		
Juni	472 484	365 139			6 807 120	6 777 975		
Juli	155 411	141 843			6 893 759	6 979 192		
August	127 838	98 943			6 987 238	7 038 412		
September	462 935	427 564			6 710 032	6 572 178		
Oktober	143 680	110 684			6 936 612	6 976 218		
November	61 478	47 624			6 671 224	6 563 621		
Dezember	310 301	365 335			7 039 125	6 836 303		
Jahr	3 591 275	3 432 720			81 776 271	81 882 138		

Monate	Junghennenanfall (-einstellungen) ² , Stück				Poulets ³ , Tonnen			
Mois	Production de poulettes (mise en poullaier) ² , pièces				Poulets ³ , tonnes			
	2021	2022	2023	%	2021	2022	2023	%
Janvier	122 605	124 003	95 975	-22.6	8 011	8 622	8 427	-2.3
Février	462 409	449 047	414 737	-7.6	8 329	8 822	8 644	-2.0
Mars	166 675	139 369	107 364	-23.0	8 108	8 383	8 239	-1.7
Avril	68 399	59 633	46 195	-22.5	8 334	8 359	8 227	-1.6
Mai	316 267	300 992	354 375	17.7	8 642	8 708		
Juin	475 934	479 106	402 061	-16.1	8 699	8 715		
Juillet	317 152	317 205	321 605	1.4	8 744	8 640		
Août	304 496	294 816	300 781	2.0	8 616	8 652		
Septembre	294 090	320 662			8 729	8 815		
Octobre	409 763	407 530			8 614	8 559		
Novembre	458 309	354 185			8 582	8 520		
Décembre	150 748	137 588			8 558	8 515		
Année	3 546 847	3 384 137			101 966	103 310		

¹ Die Wochenmeldungen werden jeweils anhand der Zahl der Wochentage auf die Monate aufgeteilt

² Annahme: Abgang von 3 % der Küken bis zum Legebeginn nach rund 5 Monaten

³ Annahmen: Abgang von 2.5 % der Küken bis zur Schlachtreife nach rund 45 Tagen, durchschnittliches Schlachtgewicht von 1.29 kg

¹ Les indications des rapports hebdomadaires sont réparties sur les mois en fonction du nombre des jours de chaque semaine et leur appartenance aux mois respectifs

² Supposition : Mortalité de 3 % des poussins entre la naissance et le début de la ponte environ 5 mois plus tard

³ Suppositions : Mortalité de 2.5 % jusqu'à la fin de la période d'engraisement après 45 jours, poids mort moyen de 1.29 kg

5. Aussenhandel ~ Commerce extérieur

Im ersten Quartal konnten die Getreideimporte auf Ebene Tonnagen um 9,4% zulegen (Tabelle 5.1). Auch die Gemüseimporte bewegten sich über den Vorjahresmengen (Tabelle 5.2). Der Export von Käse konnte im März gegenüber dem Vormonat stark zulegen und lag nur noch knapp unter dem Vorjahreswert (-3,4%, Tabelle 5.6). Im März sind vor allem die Exportanteile des Frischkäses stark gestiegen (+32,0%). Grössere Einbussen gab es bei Halbhart- und Hartkäsesorten. Gegenüber dem Vorjahresmonat weisen die Sorten Appenzeller, Tilsiter, Tête de Moine AOP sowie Emmentaler AOP und Greyerzer AOP eine um mindestens 10% tiefere Exportmenge auf (Tabelle 5.8). Die hohe Teuerungsrate in Europa scheint die Nachfrage nach Schweizer Halbhart- und Hartkäse zu drosseln. Produktionsmittel wurden im März mengenmässig mehr importiert als im Vorjahr. Auch kumuliert liegen diese Importe im ersten Quartal leicht über dem Vorjahreswert (Tabelle 5.15).

Au premier trimestre, le volume des importations de céréales a augmenté de 9,4% (tableau 5.1). Les importations de légumes ont elles aussi été supérieures à celles de l'année précédente (tableau 5.2). En mars, les exportations de fromage ont fortement progressé par rapport au mois précédent, rejoignant presque celles de 2022 (-3,4%, tableau 5.6). Ce sont surtout les parts d'exportation du fromage frais qui ont connu une hausse marquée (+32,0%). Les fromages à pâte mi-dure et dure ont essuyé des pertes assez conséquentes. L'Appenzeller, le Tilsiter, la Tête de Moine AOP, l'Emmentaler AOP et le Gruyère AOP affichent des volumes d'exportation d'au moins 10% inférieurs à ceux du même mois de l'année précédente (tableau 5.8). Le niveau élevé du taux de renchérissement en Europe semble freiner la demande en fromages suisses à pâte mi-dure et dure. En mars, les quantités d'agents de production importés ont été plus importantes que l'année précédente. En cumulé aussi, ces importations ont été légèrement supérieures à celles du premier trimestre de l'année précédente (tableau 5.15).

5.1 Einfuhr von Getreide und Getreideprodukten Importations de céréales et de produits à base de céréales

Zolltarif: Kapitel 10 (Getreide), Auszüge aus Kapitel 11 (Müllereierzeugnisse) und Kapitel 19 (Zubereitungen auf der Grundlage von Getreide, Mehl, Stärke oder Milch, Backwaren)

Tarif douanier : chapitre 10 (céréales), extraits du chapitre 11 (produits de la minoterie) et du chapitre 19 (préparations sur la base de céréales, de farine, d'amidon ou de lait, produits de la boulangerie)

Getreidearten	März ~ Mars			Januar - März ~ Janvier - mars			Variétés de céréales
	2022	2023	Veränderung in %	2022	2023	Variation en %	
Menge in Tonnen ~ Quantité en tonnes							
Hartweizen	6 954	3 701	-46.8	14 249	14 586	2.4	Blé dur
Weichweizen und Mengkorn	44 499	82 266	84.9	136 153	159 714	17.3	Blé
Roggen	52	344	...	324	571	76.3	Seigle
Gerste	7 011	7 112	1.4	17 977	18 732	4.2	Orge
Hafer	5 443	6 059	11.3	14 166	12 763	-9.9	Avoine
Mais	14 222	18 824	32.4	49 145	57 057	16.1	Maïs
Reis	14 214	8 017	-43.6	29 086	22 745	-21.8	Riz
Körnersorghum	2	26	...	8	27	...	Sorgho à grains
Buchweizen	15	22	41.6	57	47	-16.4	Sarrasin
Hirse	50	89	79.2	487	296	-39.3	Millet
Kanariensaat	1	25	...	72	28	-60.9	Alpiste
Triticale	-	-	...	-	53	...	Triticale
Andere Getreide	114	74	-35.4	493	308	-37.5	Autres céréales
Total Getreide	92 577	126 559	36.7	262 215	286 927	9.4	Céréales, total
Getreidemehl	1 949	1 461	-25.1	5 029	3 942	-21.6	Farine de céréales
Grütze, Griess, Pellets	918	885	-3.7	2 019	2 471	22.4	Gruau, semoule, pellets
Getreidekörner, bearbeitet; Getreidekeime	1 256	1 290	2.8	3 853	3 506	-9.0	Grains, travaillés ; germes de céréales
Malz	6 281	6 906	10.0	18 341	20 784	13.3	Malt
Getreidestärke	2 894	2 403	-17.0	7 496	6 481	-13.5	Amidons de céréales
Total Müllereierzeugnisse, Malz und Stärke	13 298	12 945	-2.7	36 737	37 184	1.2	Produits de la minoterie, malt et amidon, total
Teigwaren	7 000	6 555	-6.4	18 074	17 759	-1.7	Pâtes alimentaires
Biskuits, Waffeln	2 367	2 523	6.6	5 826	6 186	6.2	Biscuits, gaufres
Brot, gewöhnl. Backwaren	1 123	1 106	-1.5	2 998	2 922	-2.5	Pain la boulangerie ordinaire
Back- und Konditoreiwaren	10 599	10 216	-3.6	29 078	29 398	1.1	Prod. de la boulang., pâtiss. et biscuiterie
Andere Zubereitungen	6 536	6 235	-4.6	17 332	16 330	-5.8	Autres préparations
Total verarbeit. Nahrungs- mittel auf Getreidebasis	27 626	26 635	-3.6	73 309	72 595	-1.0	Préparations sur la base de céréales, total
Wert in tausend CHF, franko Grenze, unverzollt ~ Valeur en milliers de CHF, franco frontière, non dédouanée							
Hartweizen	3 828	2 014	-47.4	6 733	8 988	33.5	Blé dur
Weichweizen und Mengkorn	17 114	27 583	61.2	48 672	56 180	15.4	Blé
Roggen	22	172	...	156	300	92.8	Seigle
Gerste	2 249	2 263	0.6	5 713	6 298	10.2	Orge
Hafer	1 838	2 389	30.0	4 799	5 033	4.9	Avoine
Mais	9 534	9 945	4.3	23 340	27 804	19.1	Maïs
Reis	10 032	8 424	-16.0	23 397	23 561	0.7	Riz
Körnersorghum	6	10	75.9	23	15	-34.0	Sorgho à grains
Buchweizen	21	40	90.2	118	93	-20.8	Sarrasin
Hirse	88	95	8.1	404	275	-31.9	Millet
Kanariensaat	1	26	...	63	30	-53.0	Alpiste
Triticale	-	-	...	-	17	...	Triticale
Andere Getreide	350	373	6.8	1 986	862	-56.6	Autres céréales
Total Getreide	45 082	53 335	18.3	115 404	129 456	12.2	Céréales, total
Getreidemehl	1 612	1 362	-15.5	4 062	3 599	-11.4	Farine de céréales
Grütze, Griess, Pellets	779	790	1.4	1 702	2 152	26.4	Gruau, semoule, pellets
Getreidekörner, bearbeitet; Getreidekeime	1 036	1 269	22.5	3 126	3 601	15.2	Grains, travaillés ; germes de céréales
Malz	3 179	4 596	44.6	8 903	13 948	56.7	Malt
Getreidestärke	3 908	4 631	18.5	10 011	11 720	17.1	Amidons de céréales
Total Müllereierzeugnisse, Malz und Stärke	10 514	12 648	20.3	27 803	35 020	26.0	Produits de la minoterie, malt et amidon, total
Teigwaren	18 230	17 685	-3.0	46 646	47 986	2.9	Pâtes alimentaires
Biskuits, Waffeln	10 180	12 589	23.7	26 055	31 355	20.3	Biscuits, gaufres
Brot, gewöhnl. Backwaren	1 905	2 091	9.7	4 935	5 292	7.2	Pain, boulangerie ordinaire
Back- und Konditoreiwaren	38 541	44 915	16.5	104 393	122 416	17.3	Prod. de la boulang., pâtiss. et biscuiterie
Andere Zubereitungen	21 000	24 373	16.1	56 235	62 970	12.0	Autres préparations
Total verarbeit. Nahrungs- mittel auf Getreidebasis	89 856	101 653	13.1	238 264	270 019	13.3	Préparations sur la base de céréales, total

5.2 Einfuhr von Gemüse Importations de légumes

Einfuhrmenge in Tonnen; Zolltarif: Kapitel 7
Quantité d'importation en tonnes ; tarif douanier : chapitre 7

Gemüsearten	März ~ Mars			Januar - März ~ Janvier - mars			Variétés de légumes
	2022	2023	Veränderung in %	2022	2023	Variation en %	
Salate	5 354	5 253	-1.9	16 109	15 879	-1.4	Salades
Chicorée Witloof	98	117	19.9	290	371	27.9	Chicorée Witloof
Cicorino	300	255	-15.1	443	371	-16.2	Cicorino
Eichenlaub	71	78	10.0	606	613	1.0	Feuilles de chêne
Eisbergsalate	2 421	2 299	-5.0	6 753	6 535	-3.2	Laitue iceberg
Endivien	1 165	1 178	1.1	3 281	3 348	2.0	Chicorée
Kopfsalate	296	388	31.1	2 093	1 992	-4.9	Laitue pommée
Nüsslisalat	25	63	...	122	214	75.7	Rampon
Übrige	978	875	-10.6	2 521	2 435	-3.4	Autres
Tomaten	6 020	6 139	2.0	16 453	16 305	-0.9	Tomates
Kohlgemüse	5 422	4 952	-8.7	16 262	14 612	-10.1	Choux
Blumenkohl	3 407	3 596	5.5	10 397	10 293	-1.0	Chou-fleur
Broccoli	-	-	...	-	-	...	Broccoli
Übrige	2 015	1 356	-32.7	5 865	4 318	-26.4	Autres
Wurzel- und Knollengemüse	2 450	1 899	-22.5	6 197	5 507	-11.1	Légumes-racines et -tubercules
Fenchel	1 160	1 147	-1.1	3 075	3 272	6.4	Fenouil
Radieschen	30	34	13.8	255	264	3.6	Radis
Sellerie	483	459	-5.1	1 402	1 290	-8.0	Céleri
Übrige	777	259	-66.7	1 465	681	-53.5	Autres
Zwiebeln	1 918	1 469	-23.4	3 351	3 263	-2.6	Oignons
Lauch	491	332	-32.5	2 044	1 204	-41.1	Poireau
Karotten	122	131	6.8	324	347	7.3	Carottes
Gurken	2 882	2 956	2.6	7 650	7 807	2.0	Concombres
Küchenkräuter	232	251	8.2	600	636	6.0	Herbes potagères
Petersilie	202	218	8.0	524	551	5.2	Persil
Übrige	30	33	9.3	76	84	11.1	Autres
Zucchini	-	-	...	-	-	...	Courgettes
Hülsenfrüchte	547	523	-4.5	1 490	1 451	-2.7	Légumineuses
Andere Gemüse	10 244	10 391	1.4	26 407	25 757	-2.5	Autres légumes
Total frisches Gemüse	35 683	34 294	-3.9	96 887	92 767	-4.3	Légumes frais, total
Kartoffeln ¹	17 719	10 983	-38.0	39 645	22 594	-43.0	Pommes de terre ¹
Pilze, frisch oder gekühlt	465	536	15.3	1 313	1 430	8.9	Champignons, frais ou réfrigérés
Gemüse ² , gefroren	947	1 219	28.8	3 377	3 625	7.3	Légumes ² , congelés
Gemüse ² , vorläufig haltbar gemacht	161	266	65.5	450	641	42.4	Légumes ² , conservés provisoirement
Gemüse ² , getrocknet	301	271	-9.9	829	832	0.4	Légumes ² , séchés
Hülsenfrüchte, getrocknet	2 513	2 408	-4.2	8 710	7 273	-16.5	Légumineuses, sèches
Maniok, Süsskartoffeln u.ä.	714	533	-25.4	1 878	1 751	-6.7	Manioc, patates douces et autres
Pflanzkartoffeln, Setz Zwiebeln	1 496	2 421	61.8	5 242	7 072	34.9	Plants de pomme de terre, petits oignons à planter
Total Kapitel 7	60 000	52 932	-11.8	158 331	137 985	-12.9	Chapitre 7, total

¹ Ohne Pflanzkartoffeln

² Inklusive Pilze und Kartoffeln

¹ Sans plants de pomme de terre

² Y compris champignons et pommes de terre

./.

Importe von Frischgemüse nach Monat, Menge Importation de légumes frais par mois, quantité

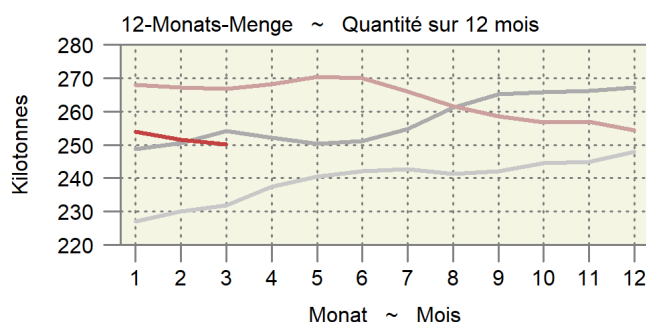
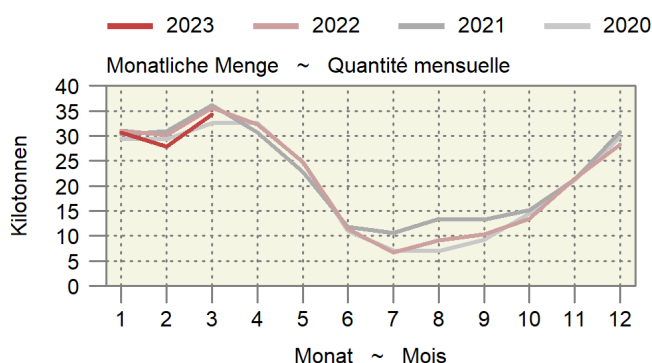

5.2 Einfuhr von Gemüse Importations de légumes

Fortsetzung
Suite

Einfuhrwert in tausend CHF, franko Grenze, unverzollt; Zolltarif: Kapitel 7
Valeur d'importation en milliers de CHF, franco frontière, non dédouanée; tarif douanier: chapitre 7

Gemüsearten	März ~ Mars			Januar - März ~ Janvier - mars			Variétés de légumes
	2022	2023	Veränderung in %	2022	2023	Variation en %	
Salate	8 431	9 907	17.5	28 689	31 419	9.5	Salades
Chicorée Witloof	340	452	33.1	1 091	1 492	36.7	Chicorée Witloof
Cicorino	552	415	-24.8	958	784	-18.2	Cicorino
Eichenlaub	191	229	20.0	1 850	1 726	-6.7	Feuilles de chêne
Eisbergsalate	3 311	4 257	28.6	10 269	11 999	16.8	Laitue iceberg
Endivien	1 477	1 624	10.0	4 506	4 837	7.4	Chicorée
Kopfsalate	529	723	36.7	3 986	3 804	-4.6	Laitue pommée
Nüsslisalat	104	306	...	569	1 144	...	Rampon
Übrige	1 928	1 902	-1.4	5 459	5 633	3.2	Autres
Tomaten	16 516	18 385	11.3	41 638	44 545	7.0	Tomates
Kohlgemüse	9 010	10 043	11.5	27 517	29 701	7.9	Choux
Blumenkohl	6 328	7 609	20.2	19 665	22 491	14.4	Chou-fleur
Broccoli	-	-	...	-	-	...	Broccoli
Übrige	2 682	2 435	-9.2	7 852	7 210	-8.2	Autres
Wurzel- und Knollengemüse	3 622	2 946	-18.7	10 224	8 412	-17.7	Légumes-racines et -tubercules
Fenchel	2 264	1 733	-23.5	6 442	4 896	-24.0	Fenouil
Radieschen	58	85	45.0	493	601	21.8	Radis
Sellerie	664	656	-1.1	1 943	1 779	-8.4	Céleri
Übrige	635	471	-25.8	1 347	1 136	-15.6	Autres
Zwiebeln	2 119	2 503	18.1	4 928	5 658	14.8	Oignons
Lauch	567	401	-29.1	2 574	1 650	-35.9	Poireau
Karotten	355	443	24.9	973	1 167	19.9	Carottes
Gurken	5 550	6 916	24.6	15 352	17 986	17.2	Concombres
Küchenkräuter	920	925	0.6	2 471	2 405	-2.7	Herbes potagères
Petersilie	657	615	-6.4	1 807	1 592	-11.9	Persil
Übrige	263	311	18.2	664	814	22.6	Autres
Zucchini	-	-	...	-	-	...	Courgettes
Hülsenfrüchte	1 871	1 897	1.4	5 152	5 314	3.1	Légumineuses
Andere Gemüse	33 532	36 832	9.8	76 130	80 432	5.7	Autres légumes
Total frisches Gemüse	82 492	91 201	10.6	215 649	228 690	6.0	Légumes frais, total
Kartoffeln ¹	8 515	6 138	-27.9	17 486	11 896	-32.0	Pommes de terre ¹
Pilze, frisch oder gekühlt	3 400	3 098	-8.9	8 622	9 252	7.3	Champignons, frais ou réfrigérés
Gemüse ² , gefroren	2 175	2 848	31.0	6 744	8 009	18.7	Légumes ² , congelés
Gemüse ² , vorläufig haltbar gemacht	516	605	17.1	1 381	1 732	25.4	Légumes ² , conservés provisoirement
Gemüse ² , getrocknet	3 097	2 532	-18.2	9 326	8 724	-6.4	Légumes ² , séchés
Hülsenfrüchte, getrocknet	2 463	2 901	17.8	8 562	7 566	-11.6	Légumineuses, sèches
Maniok, Süsskartoffeln u.ä.	1 079	801	-25.8	2 691	2 545	-5.4	Manioc, patates douces et autres
Pflanzkartoffeln, Setz Zwiebeln	1 063	1 673	57.4	3 589	5 045	40.6	Plants de pomme de terre, petits oignons à planter
Total Kapitel 7	104 800	111 796	6.7	274 049	283 458	3.4	Chapitre 7, total

¹ Ohne Pflanzkartoffeln

² Inklusive Pilze und Kartoffeln

¹ Sans plants de pomme de terre

² Y compris champignons et pommes de terre

5.3 Einfuhr von Früchten und Nüssen Importations de fruits et de noix

Einfuhrmenge in Tonnen; Zolltarif: Kapitel 8
Quantité d'importation en tonnes ; tarif douanier : chapitre 8

Zoll- Unterkapitel	Fruchtarten	März ~ Mars			Januar - März ~ Janvier - mars			Variétés de fruits
		2022	2023	Veränderung in %	2022	2023	Variation en %	
801	Kokos-, Para- und Cashewnüsse	536	361	-32.7	1 402	1 140	-18.7	Noix de coco, noix du brésil et noix du cajou
802	Anderer Nüsse und Schalenfrüchte	2 176	2 065	-5.1	7 220	6 722	-6.9	Autres noix et fruits à écales
803	Bananen	10 141	10 998	8.5	26 337	27 472	4.3	Bananen
804	Datteln, Feigen, Ananas, Avocados und Mangos	6 022	6 083	1.0	15 708	15 907	1.3	Dattes, figues, ananas, avocats et mangues
805	Zitrusfrüchte	14 782	15 276	3.3	53 388	54 390	1.9	Agrumes
806	Weintrauben	1 655	1 490	-10.0	4 121	4 056	-1.6	Raisins
	Tafeltrauben	1 156	1 227	6.1	3 002	3 123	4.0	Raisin de table
	Trauben für Wein	-	-	...	-	0	...	Raisin à vin
	Getrocknete Trauben	499	263	-47.2	1 119	933	-16.6	Raisin sec
807	Melonen und Papaya	1 390	1 386	-0.3	2 425	2 403	-0.9	Melon et papaye
808	Äpfel, Birnen und Quitten, frisch	2 113	1 958	-7.3	4 839	3 320	-31.4	Pommes, poires et coings, frais
	Äpfel	565	346	-38.8	1 645	863	-47.5	Pommes
	Birnen und Quitten	1 547	1 613	4.2	3 194	2 457	-23.1	Poires et coings
	Mostobst	-	-	...	-	-	...	Fruits à cidre
809	Steinobst, frisch	473	336	-28.9	753	622	-17.5	Fruits à noyau , frais
	Aprikosen	0	0	-	0	2	...	Apricots
	Kirschen	0	0	-56.6	1	27	...	Cerises
	Pfirsiche, Nektarinen etc.	219	168	-23.2	256	220	-14.2	Pêches, nectarines etc.
	Zwetschgen, Pflaumen etc.	253	168	-33.7	495	373	-24.7	Pruneaux, prunes etc.
810	Anderer Früchte, frisch	6 465	6 342	-1.9	14 330	12 746	-11.1	Autres fruits, frais
	Erdbeeren	3 472	3 468	-0.1	5 276	4 968	-5.8	Fraises
	Himbeeren	714	572	-19.9	1 378	1 111	-19.4	Framboises
	Beeren a.n.g.	777	799	2.9	1 769	1 897	7.2	Baies n.d.a.
	Kiwis	1 058	1 011	-4.4	3 317	3 084	-7.0	Kiwis
	Früchte a.n.g.	309	362	17.0	1 079	999	-7.4	Fruits n.d.a.
	Tropische Früchte a.n.g.	135	130	-3.4	1 510	686	-54.6	Fruits tropicaux n.d.a.
811	Früchte, gefroren	2 167	1 919	-11.4	6 137	6 132	-0.1	Fruits, congelés
812	Früchte, vorkonserviert	36	36	-1.4	90	67	-26.3	Fruits, conservés provisoirement
813	Früchte und Schalenfrüchte, getrocknet	327	322	-1.6	919	1 076	17.0	Fruits, séchés
814	Schalen von Zitrusfrüchten oder Melonen	37	30	-19.2	89	124	39.0	Écorces d'agrumes ou de melons
Total		48 320	48 601	0.6	137 759	136 176	-1.1	Total

./.

Importe von Früchten nach Monat, Menge Importation de fruits par mois, quantité

Zollkapitel 8 ohne Nüsse; am rechten Rand wird die letzte 12-Monats-Menge und die Entwicklung angegeben.
Chapitre douanier 8 à l'exception des noix ; dans la marge droite, la dernière quantité sur 12 mois est indiquée.

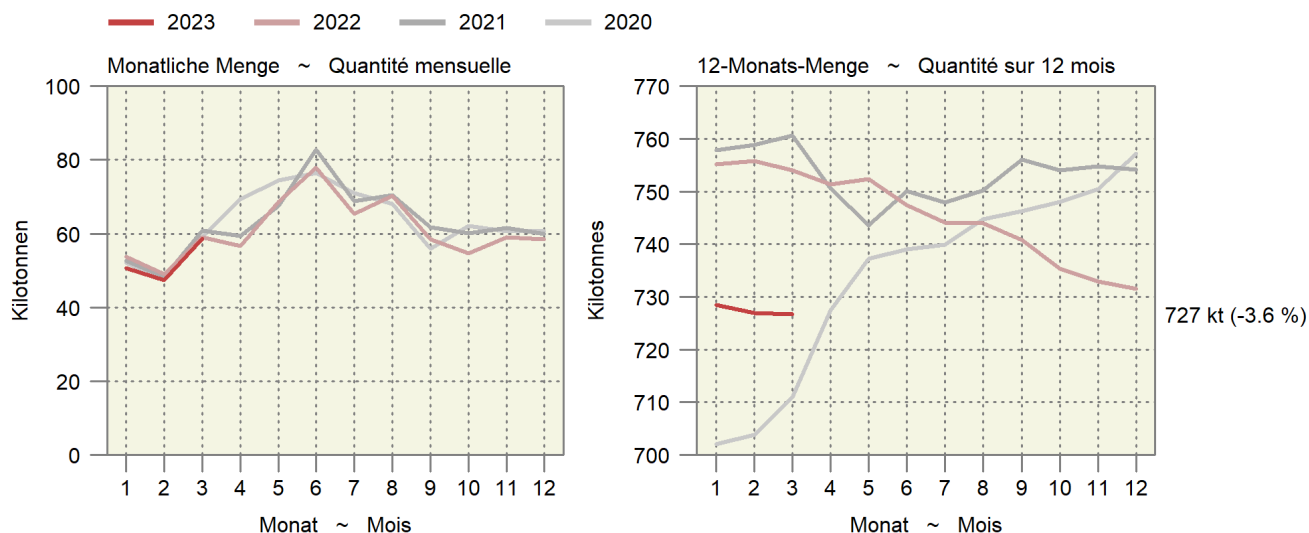

5.3 Einfuhr von Früchten und Nüssen Importations de fruits et de noix

Fortsetzung
Suite

Einfuhrwert in tausend CHF, franko Grenze, unverzollt; Zolltarif: Kapitel 8
Valeur d'importation en milliers de CHF, franco frontière, non dédouanée ; tarif douanier : chapitre 8

Zoll- Unterkapitel	Fruchtarten	März ~ Mars			Januar - März ~ Janvier - mars			Variétés de fruits
		2022	2023	Veränderung in %	2022	2023	Variation en %	
Sous-chapitre douanier								
801	Kokos-, Para- und Cashewnüsse	3 884	2 289	-41.1	9 661	7 419	-23.2	Noix de coco, noix du brésil et noix du cajou
802	Andere Nüsse und Schalenfrüchte	15 168	13 230	-12.8	48 147	42 160	-12.4	Autres noix et fruits à écales
803	Bananen	10 501	12 092	15.2	27 581	29 950	8.6	Bananen
804	Datteln, Feigen, Ananas, Avocados und Mangos	16 336	16 926	3.6	41 558	44 620	7.4	Dattes, figues, ananas, avocats et mangues
805	Zitrusfrüchte	19 609	22 349	14.0	72 317	79 181	9.5	Agrumes
806	Weintrauben	4 606	4 057	-11.9	11 817	11 597	-1.9	Raisins
	Tafeltrauben	3 485	3 496	0.3	9 279	9 521	2.6	Raisin de table
	Trauben für Wein	-	-	...	-	0	...	Raisin à vin
	Getrocknete Trauben	1 121	561	-49.9	2 538	2 077	-18.2	Raisin sec
807	Melonen und Papaya	2 503	2 255	-9.9	4 659	4 488	-3.7	Melon et papaye
808	Äpfel, Birnen und Quitten, frisch	2 871	2 806	-2.3	6 252	4 568	-26.9	Pommes, poires et coings, frais
	Äpfel	745	482	-35.3	1 994	1 221	-38.8	Pommes
	Birnen und Quitten	2 126	2 324	9.3	4 258	3 347	-21.4	Poires et coings
	Mostobst	-	-	...	-	-	...	Fruits à cidre
809	Steinobst, frisch	1 041	879	-15.5	1 680	1 504	-10.5	Fruits à noyau , frais
	Aprikosen	0	0	-41.0	2	9	...	Apricots
	Kirschen	6	3	-40.9	24	41	72.4	Cerises
	Pfirsiche, Nektarinen etc.	563	476	-15.5	678	644	-5.0	Pêches, nectarines etc.
	Zwetschgen, Pflaumen etc.	472	400	-15.2	977	811	-17.0	Pruneaux, prunes etc.
810	Andere Früchte, frisch	33 421	36 388	8.9	71 121	69 900	-1.7	Autres fruits, frais
	Erdbeeren	13 330	15 674	17.6	21 587	23 355	8.2	Fraises
	Himbeeren	7 775	6 914	-11.1	15 068	12 527	-16.9	Framboises
	Beeren a.n.g.	7 304	8 591	17.6	16 114	17 963	11.5	Baies n.d.a.
	Kiwis	2 884	2 700	-6.4	10 057	8 795	-12.5	Kiwis
	Früchte a.n.g.	1 312	1 655	26.2	3 635	3 893	7.1	Fruits n.d.a.
	Tropische Früchte a.n.g.	816	854	4.6	4 661	3 367	-27.8	Fruits tropicaux n.d.a.
811	Früchte, gefroren	7 888	6 494	-17.7	20 475	21 054	2.8	Fruits, congelés
812	Früchte, vorkonserviert	80	83	4.5	206	149	-27.8	Fruits, conservés provisoirement
813	Früchte und Schalenfrüchte, getrocknet	2 928	3 200	9.3	7 610	9 732	27.9	Fruits, séchés
814	Schalen von Zitrusfrüchten oder Melonen	243	146	-40.0	427	286	-33.1	Écorces d'agrumes ou de melons
	Total	121 078	123 194	1.7	323 511	326 608	1.0	Total

Bundesamt für Zoll und Grenzsicherheit (BAZG)

Office fédéral de la douane et de la sécurité des frontières (OFDF)

5.4 Einfuhr von Gemüse-, Fruchtzubereitungen und Getränken Importations de préparations de légumes, de préparations de fruits et de boissons

Zolltarif: Kapitel 20 (Zubereitungen von Gemüse, Früchten oder anderen Pflanzenteilen), Kapitel 22 (Getränke, alkoholische Flüssigkeiten und Essig)
Tarif douanier : chapitre 20 (préparations de légumes, de fruits ou d'autres parties de plantes), chapitre 22 (boissons, liquides alcooliques et vinaigres)

Produkte	März ~ Mars			Januar - März ~ Janvier - mars			Produits
	2022	2023	Veränderung in %	2022	2023	Variation en %	
Menge in Tonnen ~ Quantité en tonnes							
Gemüse-/Fruchtzubereitungen							Préparations de légumes et de fruits
Zubereitungen in Essig	1 192	1 124	-5.7	3 178	3 132	-1.4	Préparations au vinaigre
Tomaten, Tomatenpüree	5 654	4 972	-12.1	14 815	12 025	-18.8	Tomates, concentrés de tomates
Pilze, konserviert	280	188	-33.1	707	756	6.8	Champignons, conservés
Gemüse, konserviert	4 073	3 827	-6.0	11 182	10 230	-8.5	Légumes, conservés
Gemüse und Früchte, mit Zucker konserviert	82	106	29.1	243	221	-9.0	Légumes et fruits, confits au sucre
Konfitüren, Fruchtgelees usw.	1 338	1 130	-15.5	3 178	3 091	-2.7	Confitures, gelées, etc.
Früchte und andere Pflanzenteile, konserviert	3 741	3 233	-13.6	9 761	8 939	-8.4	Fruits et autres parties de plantes, conservés
Getränke							Boissons
Fruchtsäfte	6 861	6 317	-7.9	19 863	17 321	-12.8	Jus de fruits
Apfel-/Birnen-saft	178	273	53.8	806	603	-25.2	Jus de pomme/poire
Traubensaft	473	344	-27.3	1 008	720	-28.6	Jus de raisin
Orangensaft	2 838	2 892	1.9	8 327	7 911	-5.0	Jus d'orange
Gemüsesaft	321	484	50.6	1 689	1 513	-10.4	Jus de légumes
Anderer Fruchtsäfte und Mischungen	2 782	2 085	-25.1	7 132	6 022	-15.6	Autres jus de fruits, mélanges
Frucht- und Gemüsesäfte, verdünnt	270	239	-11.3	901	552	-38.7	Jus de fruits ou de légumes, dilués
Wasser, Mineralwasser	44 750	43 905	-1.9	124 810	130 284	4.4	Eaux, eaux minérales
Anderer nicht alkoholische Getränke	35 036	30 053	-14.2	82 612	79 323	-4.0	Autres boissons non alcooliques
Bier	11 865	9 841	-17.1	26 416	24 741	-6.3	Bière
Wein	18 657	17 895	-4.1	47 290	44 291	-6.3	Vin
Spirituosen	15 103	12 854	-14.9	37 156	36 563	-1.6	Spiritueux
Speiseessig	1 415	1 171	-17.2	3 426	3 119	-9.0	Vinaigre
Total	150 048	136 616	-9.0	384 636	374 036	-2.8	Total

Wert in tausend CHF, franko Grenze, unverzollt ~ Valeur en milliers de CHF, franco frontière, non dédouanée

Gemüse-/Fruchtzubereitungen							Préparations de légumes et de fruits
Zubereitungen in Essig	2 778	2 615	-5.9	7 677	7 563	-1.5	Préparations au vinaigre
Tomaten, Tomatenpüree	6 816	8 621	26.5	18 631	20 845	11.9	Tomates, concentrés de tomates
Pilze, konserviert	1 005	863	-14.1	2 802	2 907	3.7	Champignons, conservés
Gemüse, konserviert	12 378	12 587	1.7	32 510	33 144	1.9	Légumes, conservés
Gemüse und Früchte, mit Zucker konserviert	322	480	49.0	1 042	984	-5.6	Légumes et fruits, confits au sucre
Konfitüren, Fruchtgelees usw.	4 160	3 856	-7.3	10 425	10 851	4.1	Confitures, gelées, etc.
Früchte und andere Pflanzenteile, konserviert	16 286	14 673	-9.9	42 695	41 064	-3.8	Fruits et autres parties de plantes, conservés
Getränke							Boissons
Fruchtsäfte	13 737	12 412	-9.6	38 558	35 498	-7.9	Jus de fruits
Apfel-/Birnen-saft	188	266	41.6	713	737	3.5	Jus de pomme/poire
Traubensaft	384	223	-41.9	785	519	-33.8	Jus de raisin
Orangensaft	3 991	4 200	5.2	11 039	11 105	0.6	Jus d'orange
Gemüsesaft	422	711	68.4	2 132	2 380	11.6	Jus de légumes
Anderer Fruchtsäfte und Mischungen	8 242	6 589	-20.1	22 208	19 565	-11.9	Autres jus de fruits, mélanges
Frucht- und Gemüsesäfte, verdünnt	510	423	-17.1	1 682	1 192	-29.1	Jus de fruits ou de légumes, dilués
Wasser, Mineralwasser	7 415	8 394	13.2	20 604	23 878	15.9	Eaux, eaux minérales
Anderer nicht alkoholische Getränke	35 678	34 627	-2.9	85 203	93 134	9.3	Autres boissons non alcooliques
Bier	11 948	11 895	-0.4	27 070	29 107	7.5	Bière
Wein	135 457	135 365	-0.1	330 303	323 150	-2.2	Vin
Spirituosen	37 035	35 318	-4.6	95 976	98 407	2.5	Spiritueux
Speiseessig	1 950	2 202	12.9	5 998	5 037	-16.0	Vinaigre
Total	286 965	283 908	-1.1	719 495	725 568	0.8	Total

5.5 Bilanz des Aussenhandels mit Milchprodukten nach Zollkapitel Balance commerciale des produits laitiers par chapitre douanier

Die Milchprodukte werden nach Gehalt an verwertbarer Energie in Millionen Vollmilchäquivalente (VMA) umgerechnet. Ein VMA entspricht einem kg Kuh-Vollmilch mit einer verwertbaren Energie von 2800 Kilojoule (kJ). Die Milchprodukte werden gemäss der potentiell essbaren Substanz (Konsumentensicht, Methode der Nahrungsmittelbilanz NMB08) berücksichtigt: Bei Halbhart- und Hartkäse wird ein Abzug für die Rinde vorgenommen.

Les produits laitiers sont convertis selon la teneur en énergie métabolisable en millions d'équivalents en lait entier (ELE). Un ELE correspond à un kg de lait de vache entier avec une énergie métabolisable de 2800 kilojoule (kJ). Les produits laitiers sont pris en compte avec leur matière comestible (vue du consommateur, méthode du bilan alimentaire BA08) : Une déduction est appliquée pour la croûte des fromages à pâte mi-dure et pâte dure.

Produkte	März ~ Mars			Januar - März ~ Janvier - mars			Produits
	2022	2023	Veränderung in %	2022	2023	Variation en %	
Einfuhr ~ Importations							
Zollkapitel 4 nach Produkten							Chapitre douanier 4 par produits
Konsummilch	2.3	2.4	1.7	6.7	6.5	-3.6	Lait de consommation
Käse	26.4	25.8	-2.3	67.2	67.5	0.4	Fromage
Frischkäse	8.6	8.6	-0.6	21.5	22.0	2.4	Fromage frais
Weichkäse	4.4	4.8	9.8	10.8	11.7	8.5	Fromage à pâte molle
Halbhartkäse	6.3	5.6	-11.0	16.8	15.6	-7.5	Fromage à pâte mi-dure
Hartkäse	7.1	6.8	-4.3	18.0	18.2	0.7	Fromage à pâte dure
Rahm	0.7	1.0	48.0	2.0	2.3	12.0	Crème
Jogurt	0.7	0.6	-10.0	1.7	1.7	-5.4	Yogourt
Frischmilchprodukte	0.0	0.0	58.6	0.1	0.1	46.5	Produits laitiers frais
Dauermilchwaren	3.4	2.4	-29.4	8.8	10.2	15.1	Conserves de lait
Milchproteinprodukte	0.0	0.0	...	0.0	0.0	11.4	Protéines du lait
Butter	9.6	6.5	-32.0	18.2	30.3	66.4	Beurre
Total Zollkapitel 4	43.1	38.7	-10.1	104.9	118.5	13.0	Chapitre 4, total
Milchprodukte in anderen Zollkapiteln							Produit laitiers en d'autres chapitres
15: Fette und Öle	0.0	0.0	-11	0.0	0.0	-1.0	15 : Huiles et graisses
17: Zucker und Zuckerwaren	0.3	0.3	21.3	0.6	0.8	28.1	17 : Sucre et sucreries
18: Kakao und Zubereitungen aus Kakao	3.2	2.8	-12.4	8.3	8.0	-2.9	18 : Cacao et ses préparations
19: Getreidezubereitungen	7.4	7.7	5.0	19.5	20.1	2.8	19 : Prép. à la base de céréales
20: Gemüse- und Fruchtzubereitungen	0.0	0.0	35.6	0.1	0.1	-8.8	20 : Prép. à la base de légumes/fruits
21: Verschiedene Lebensmittelzubereitungen	4.1	4.0	-3.7	11.7	10.7	-8.8	21 : Préparation diverses
22: Getränke	0.2	0.2	-14.2	0.5	0.5	-3.0	22 : Boissons
Total übrige Zollkapitel	15.2	15.0	-0.9	40.7	40.2	-1.4	Autres chapitres douaniers, total
Total Einfuhr	58.3	53.8	-7.7	145.6	158.7	9.0	Importations, total
Ausfuhr ~ Exportations							
Zollkapitel 4 nach Produkten							Chapitre douanier 4 par produits
Konsummilch	0.1	0.1	-26.7	0.4	0.3	-26.8	Lait de consommation
Käse	30.4	29.3	-3.7	80.3	75.2	-6.4	Fromage
Frischkäse	3.5	4.1	17.7	10.6	10.6	-0.3	Fromage frais
Weichkäse	0.3	0.2	-25.6	0.5	0.4	-18.2	Fromage à pâte molle
Halbhartkäse	9.0	8.8	-2.1	23.1	23.0	-0.6	Fromage à pâte mi-dure
Hartkäse	17.6	16.2	-8.4	46.0	41.2	-10.5	Fromage à pâte dure
Rahm	0.6	0.5	-29.3	1.8	1.9	3.6	Crème
Jogurt	0.3	0.3	-19.2	0.9	0.8	-13.6	Yogourt
Frischmilchprodukte	1.5	1.1	-28.7	3.8	3.0	-19.4	Produits laitiers frais
Dauermilchwaren	5.9	5.5	-6.2	9.2	13.4	45.0	Conserves de lait
Milchproteinprodukte	0.3	0.2	-34.6	0.7	0.2	-67.9	Protéines du lait
Butter	0.1	0.1	-9.4	0.4	0.3	-25.0	Beurre
Total Zollkapitel 4	39.3	37.0	-5.8	97.5	95.1	-2.5	Chapitre 4, total
Milchprodukte in anderen Zollkapiteln							Produit laitiers en d'autres chapitres
15: Fette und Öle	-	-	...	-	-	...	15 : Huiles et graisses
17: Zucker und Zuckerwaren	1.8	1.9	10.5	4.5	5.0	11.0	17 : Sucre et sucreries
18: Kakao und Zubereitungen aus Kakao	11.6	12.5	7.5	32.4	33.5	3.1	18 : Cacao et ses préparations
19: Getreidezubereitungen	13.1	14.6	11.7	38.8	38.5	-0.8	19 : Prép. à la base de céréales
20: Gemüse- und Fruchtzubereitungen	0.0	0.0	40.1	0.0	0.0	-4.9	20 : Prép. à la base de légumes/fruits
21: Verschiedene Lebensmittelzubereitungen	3.3	3.1	-5.2	8.7	8.9	1.9	21 : Préparation diverses
22: Getränke	2.0	2.0	-0.6	5.9	5.5	-6.5	22 : Boissons
Total übrige Zollkapitel	31.7	34.2	7.6	90.3	91.3	1.1	Autres chapitres douaniers, total
Total Ausfuhr	71.0	71.1	0.2	187.8	186.4	-0.8	Exportations, total

5.6 Aussenhandel mit Käse Commerce extérieur du fromage

Menge, Wert und Durchschnittspreise der Zolltarifpositionen 406, d.h. ohne Fertigfondue und Käse in verarbeiteten Produkten
Quantité, valeur et prix moyens des positions tarifaires 406, c'est-à-dire sans fondue et sans fromage dans des produits confectionnés

Jahr	Jan	Feb	Mrz	Apr	Mai	Jun	Jul	Aug	Sep	Okt	Nov	Dez	Jahr
Année	Jan	Fév	Mar	Avr	Mai	Jun	Jul	Aoû	Sep	Oct	Nov	Déc	Année
Exportmenge in Tonnen ~ Quantité exportée en tonnes													
2021	5 321	6 028	7 387	5 604	5 872	5 965	5 559	6 335	6 973	7 063	8 340	7 333	77 779
2022	5 249	5 798	6 643	5 064	5 309	5 362	5 424	6 060	6 277	6 561	7 858	6 982	72 587
2023	4 870	5 210	6 417										
Importmenge in Tonnen ~ Quantité importée en tonnes													
2021	5 389	5 948	8 098	6 622	6 846	6 643	6 167	6 265	6 140	5 520	5 912	6 243	75 794
2022	5 232	5 565	6 964	5 987	6 944	6 702	5 765	6 202	6 058	5 744	6 116	5 798	73 077
2023	5 631	5 527	6 944										
Exportwert in tausend CHF ~ Valeur d'exportation en milliers de CHF													
2021	49 042	56 242	69 832	49 820	51 051	50 761	48 045	57 309	69 059	70 431	84 247	71 443	727 281
2022	48 237	54 460	63 639	45 823	48 881	47 709	49 674	57 135	64 620	71 018	84 281	70 195	705 674
2023	48 191	54 099	62 734										
Importwert in tausend CHF ~ Valeur d'importation en milliers de CHF													
2021	33 841	37 912	53 501	43 156	44 670	42 874	39 577	40 114	38 935	35 045	38 263	39 944	487 831
2022	32 995	36 563	45 360	39 189	47 740	46 335	39 509	43 445	41 293	40 585	45 037	43 642	501 693
2023	41 806	41 743	53 238										
Exportpreis in CHF/kg ~ Prix à l'exportation en CHF/kg													
2021	9.22	9.33	9.45	8.89	8.69	8.51	8.64	9.05	9.90	9.97	10.10	9.74	9.29
2022	9.19	9.39	9.58	9.05	9.21	8.90	9.16	9.43	10.30	10.83	10.73	10.05	9.65
2023	9.90	10.38	9.78										
Importpreis in CHF/kg ~ Prix à l'importation en CHF/kg													
2021	6.28	6.37	6.61	6.52	6.52	6.45	6.42	6.40	6.34	6.35	6.47	6.40	6.43
2022	6.31	6.57	6.51	6.55	6.87	6.91	6.85	7.00	6.82	7.07	7.36	7.53	6.86
2023	7.42	7.55	7.67										

Bundesamt für Zoll und Grenzsicherheit (BAZG)

Office fédéral de la douane et de la sécurité des frontières (OFDF)

Entwicklung der Menge und des Wertes der Käseexporte und -importe Évolution de la quantité et de la valeur des exportations et importations de fromage

In Tonnen und in Millionen CHF ~ En tonnes et en millions de CHF

— 2023 — 2022 — 2021
Unterbrochene Linien im Hintergrund: Trend ~ Lignes discontinues au fond : tendance

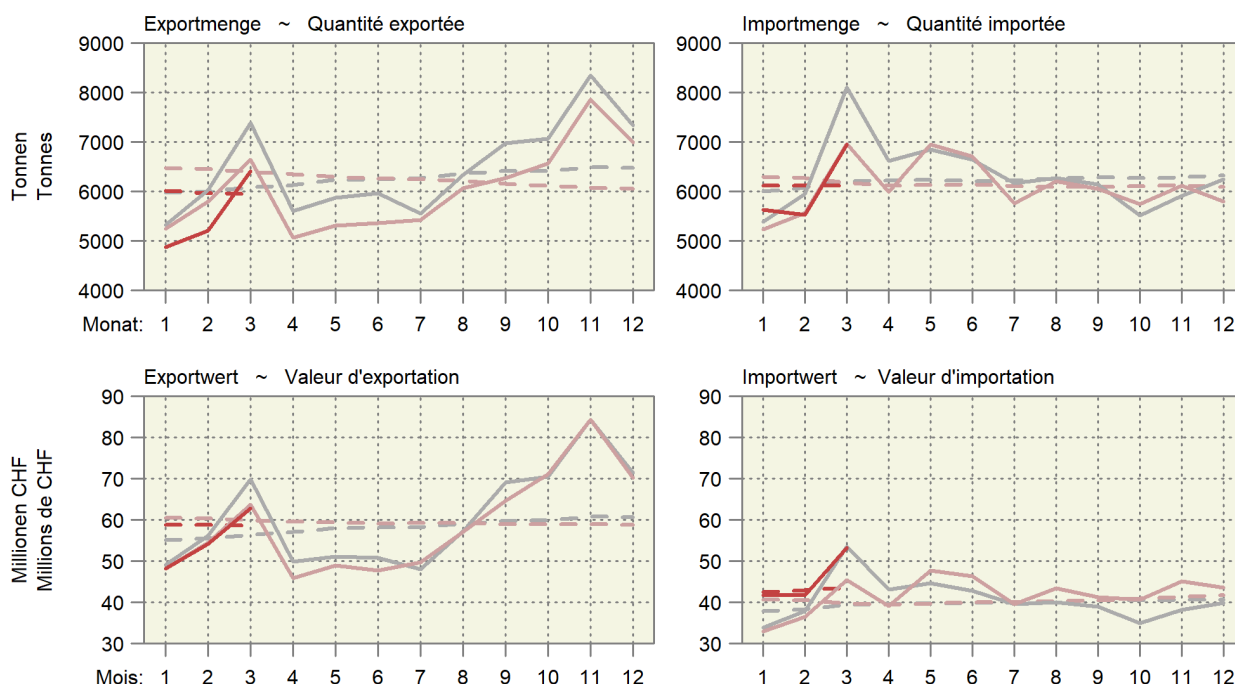

5.7 Käseimport nach Sorten Importations de fromages par variété

Einfuhrmenge in Tonnen ~ Quantité d'importation en tonnes

Käsearten, -sorten	März ~ Mars			Januar - März ~ Janvier - mars			Variétés de fromage
	2022	2023	Veränderung in %	2022	2023	Variation en %	
Frischkäse	2 859	2 922	2.2	7 249	7 546	4.1	Fromages frais
Mascarpone, Ricotta Romana	129	139	7.8	272	313	14.8	Mascarpone, Ricotta Romana
Mozzarella	524	334	-36.2	1 349	965	-28.5	Mozzarella
Andere Frischkäse	2 206	2 448	11.0	5 628	6 269	11.4	Autres fromages frais
Weichkäse	1 256	1 386	10.4	3 085	3 369	9.2	Fromages à pâte molle
Danablu, Gorgonzola, Roquefort	56	64	14.1	154	158	2.7	Danablu, Gorgonzola, Roquefort
Weichkäse mit Schimmelbildung	125	125	-0.2	318	320	0.3	Fromage à pâte molle persillée
Brie, Camembert, Italico	199	256	28.4	526	614	16.9	Brie, Camembert, Italico
Weichkäse, andere	875	942	7.6	2 087	2 277	9.1	Autres fromages à pâte molle
Halbhartkäse	1 297	1 133	-12.7	3 438	3 123	-9.2	Fromages à pâte mi-dure
Halbhartkäse mit Schimmelbildung	10	6	-40.9	19	9	-53.3	Fromage à pâte mi-dure persillée
Caciocavallo, Fontina, Brà, u.a.	34	23	-32.5	74	74	-0.7	Caciocavallo, Fontina, Brà, etc.
Tilsiter	7	11	71.1	19	27	44.8	Tilsit
Halbhartkäse, andere	1 172	1 022	-12.8	3 089	2 781	-10.0	Autres fromages à pâte mi-dure
Halbhartkäse, gerieben	75	71	-5.5	236	232	-2.0	Fromage à pâte mi-dure, râpé
Hartkäse	649	591	-9.0	1 599	1 625	1.6	Fromages à pâte dure
Kräuterkäse (Schabziger)	1	0	-99.5	2	1	-61.0	Fromage glaronais aux herbes (schabziger)
Hartkäse mit Schimmelbildung	4	3	-29.0	5	4	-16.4	Fromage à pâte dure persillée
Caciocavallo, Fontina, Brà, u.a.	24	22	-8.1	53	51	-4.0	Caciocavallo, Fontina, Brà, etc.
Emmentaler	1	3	...	4	4	20.6	Emmental
Hartkäse, andere	526	492	-6.4	1 277	1 364	6.8	Autres fromages à pâte dure
Hartkäse, gerieben	94	71	-23.8	259	201	-22.6	Fromage à pâte dure, râpé
Extra Hartkäse	530	525	...	1 359	1 341	-1.3	Fromages à pâte extra-dure
Total aller Sorten exkl. Schmelzkäse	6 591	6 556	-0.5	16 729	17 004	1.6	Fromages, toutes les variétés, non compris fromage fondu
Schmelzkäse	372	387	...	1 031	1 099	6.6	Fromage fondu

Bundesamt für Zoll und Grenzsicherheit (BAZG)

Office fédéral de la douane et de la sécurité des frontières (OFDF)

5.8 Käseausfuhr nach Sorten Exportations de fromage par variété

Ausfuhrmenge in Tonnen ~ Quantité d'exportation en tonnes

Käsearten, -sorten	März ~ Mars			Januar - März ~ Janvier - mars			Variétés de fromage
	2022	2023	Veränderung in %	2022	2023	Variation en %	
Frischkäse	789	1 042	32.0	2 433	2 669	9.7	Fromages frais
Mozzarella	47	45	-2.6	157	149	-5.2	Mozzarella
Andere Frischkäse	742	996	34.2	2 276	2 520	10.7	Autres fromages frais
Weichkäse	73	52	-28.9	153	117	-23.2	Fromages à pâte molle
Halbhartkäse	1 978	1 940	-1.9	5 093	5 032	-1.2	Fromages à pâte mi-dure
Appenzeller®	433	374	-13.8	1 104	1 039	-5.9	Appenzeller®
Tilsiter	28	15	-45.0	51	41	-20.3	Tilsit
Tête de Moine AOP	219	189	-13.9	436	412	-5.4	Tête de Moine AOP
Vacherin Fribourgeois AOP	25	25	-0.8	96	64	-34.1	Vacherin Fribourgeois AOP
Raclette Suisse®	85	92	7.9	320	318	-0.5	Raclette Suisse®
Andere Halbhartkäse	1 188	1 245	4.9	3 086	3 159	2.3	Autres fromages à pâte mi-dure
Hartkäse	3 272	3 015	-7.9	8 545	7 667	-10.3	Fromages à pâte dure
Emmentaler AOP	1 108	845	-23.7	2 652	2 349	-11.4	Emmentaler AOP
Greyerzer AOP	1 253	1 032	-17.7	3 516	2 922	-16.9	Le Gruyère AOP
Switzerland Swiss	369	387	4.8	912	856	-6.2	Switzerland Swiss
Andere Hartkäse	542	751	38.5	1 465	1 540	5.1	Autres fromages à pâte dure
Extra Hartkäse	10	6	-42.3	40	11	-72.5	Fromages à pâte extra-dure
Schmelzkäse	100	81	-19.6	231	191	-17.2	Fromages fondus
Anderer Käse	411	281	-31.6	1 192	754	-36.7	Autres fromages
Fertigfondue	259	239	-7.5	744	675	-9.2	Fondue prête à l'emploi
Total	6 893	6 655	-3.4	18 429	17 118	-7.1	Total

TSM Treuhand GmbH, Quelle: Bundesamt für Zoll und Grenzsicherheit (BAZG)

TSM Fiduciaire Sàrl, source : Office fédéral de la douane et de la sécurité des frontières (OFDF)

Entwicklung der Käseausfuhr nach Sorten Évolution des exportations de fromages par variété

Änderung von März 2023 gegenüber März 2022

Variation de mars 2023 par rapport à mars 2022

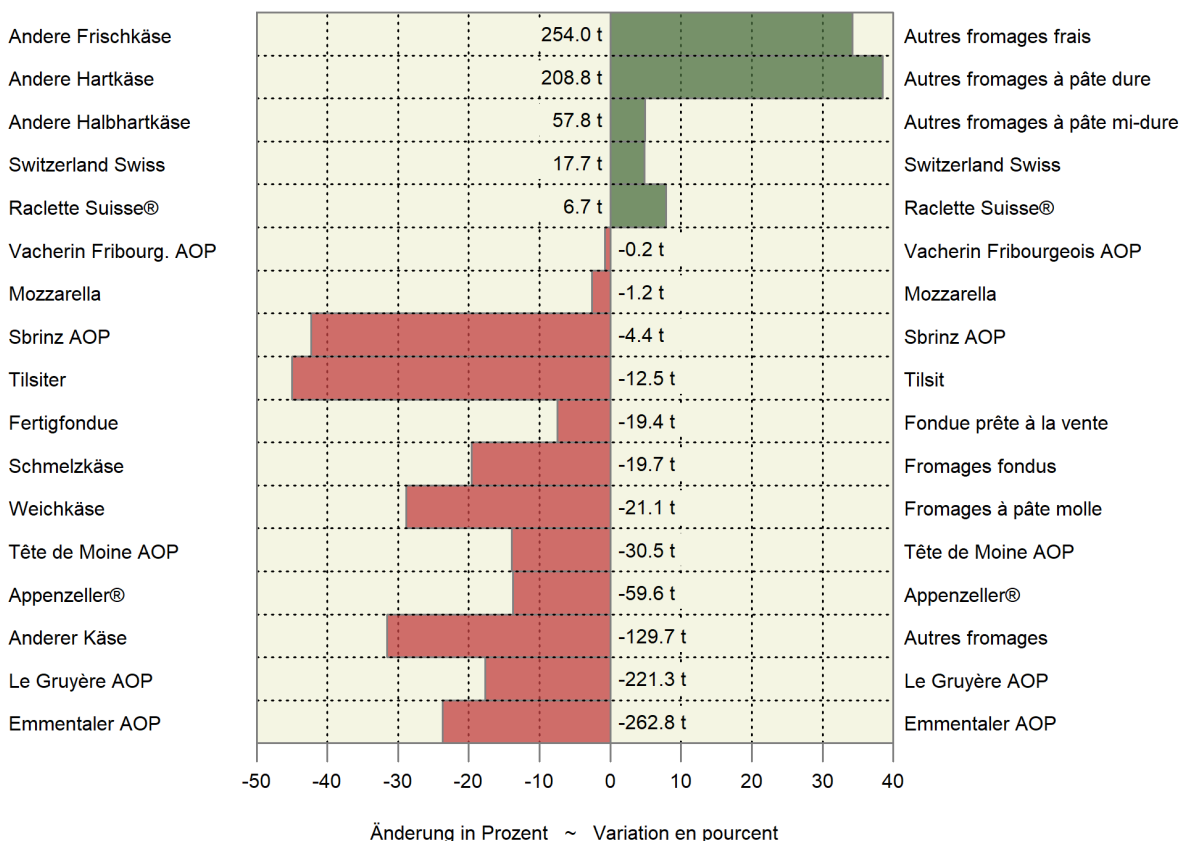

5.9 Einfuhr landwirtschaftlicher Produkte nach Zollkapitel Importations de produits agricoles par chapitre douanier

Zolltarif: Kapitel 1-24 ~ Tarif douanier : chapitres 1-24

Kapitel Chapitre	Produkte	März ~ Mars			Januar - März ~ Janvier - mars			Produits
		2022	2023	Veränderung in %	2022	2023	Variation en %	
Menge in Tonnen ~ Quantité en tonnes								
1	Lebende Tiere (Anzahl)	56 274	42 306	-24.8	252 271	152 153	-39.7	Animaux vivants (nombre)
2	Fleisch	10 316	6 645	-35.6	26 713	20 669	-22.6	V viande
3	Fische und Meeresfrüchte	4 630	3 914	-15.5	11 879	11 482	-3.3	Poissons et fruits de mer
4	Milch, Eier, Honig	15 813	15 839	0.2	41 902	44 731	6.7	Lait, œufs, miel
5	Andere tierische Produkte	3 710	5 284	42.4	10 024	13 017	29.9	Autres produits animaux
6	Lebende Pflanzen, Blumen	30 776	27 534	-10.5	57 616	53 300	-7.5	Plantes vivantes, fleurs
7	Gemüse	60 000	52 932	-11.8	158 331	137 985	-12.9	Légumes
8	Früchte	48 385	48 694	0.6	137 938	136 354	-1.1	Fruits
9	Kaffee, Tee, Gewürze	21 928	19 508	-11.0	58 677	57 176	-2.6	Café, thé, épices
10	Getreide	92 577	126 559	36.7	262 215	286 927	9.4	Céréales
11	Müllereierzeugnisse	13 298	12 945	-2.7	36 737	37 184	1.2	Produits de la minoterie
12	Ölsaaten, Samen	61 062	70 451	15.4	187 917	208 353	10.9	Oléagineux et graines
13	Gummi, Pflanzen- auszüge	846	560	-33.8	2 038	1 687	-17.2	Gommes et extraits végétaux
14	Flechtstoffe, pflanzliche Waren	625	533	-14.6	1 662	1 313	-21.0	Matières à tresser, prod. végétaux
15	Fette und Öle	17 935	15 725	-12.3	48 712	45 291	-7.0	Graisses et huiles
16	Fleisch- und Fischzubereitungen	4 187	3 628	-13.3	11 603	10 545	-9.1	Prépar. de viande et de poissons
17	Zucker und Zuckerwaren	23 447	19 668	-16.1	60 807	54 886	-9.7	Sucres et sucreries
18	Kakao und Zubereitungen	13 219	11 752	-11.1	36 358	35 788	-1.6	Cacao et ses préparations
19	Zubereitungen mit Getreide	27 626	26 635	-3.6	73 309	72 595	-1.0	Préparations à base de céréales
20	Früchte- und Gemüsezubereit.	22 952	20 658	-10.0	62 026	55 163	-11.1	Prépar. de légumes et de fruits
21	Versch. Lebensmittelzubereit.	14 952	14 730	-1.5	41 473	39 590	-4.5	Prépar. alimentaires diverses
22	Getränke	127 096	115 959	-8.8	322 609	318 873	-1.2	Boissons
23	Abfälle, Tierfutter	70 754	59 024	-16.6	197 910	166 323	-16.0	Déchets, aliments pour animaux
24	Tabak	2 069	2 118	2.4	5 467	5 767	5.5	Tabacs
Wert in tausend CHF, franko Grenze, unverzollt ~ Valeur en milliers de CHF, franco frontière, non dédouanée								
1	Lebende Tiere	12 414	11 492	-7.4	38 966	32 677	-16.1	Animaux vivants
2	Fleisch	68 364	60 422	-11.6	167 184	159 463	-4.6	V viande
3	Fische und Meeresfrüchte	58 103	57 705	-0.7	150 889	159 492	5.7	Poissons et fruits de mer
4	Milch, Eier, Honig	67 717	77 559	14.5	172 800	213 972	23.8	Lait, œufs, miel
5	Andere tierische Produkte	8 146	8 566	5.2	22 279	22 887	2.7	Autres produits animaux
6	Lebende Pflanzen, Blumen	87 017	83 141	-4.5	190 372	181 069	-4.9	Plantes vivantes, fleurs
7	Gemüse	104 800	111 797	6.7	274 050	283 460	3.4	Légumes
8	Früchte	122 343	124 964	2.1	327 839	330 374	0.8	Fruits
9	Kaffee, Tee, Gewürze	112 432	111 943	-0.4	293 751	319 882	8.9	Café, thé, épices
10	Getreide	45 082	53 335	18.3	115 404	129 456	12.2	Céréales
11	Müllereierzeugnisse	10 515	12 648	20.3	27 805	35 021	26.0	Produits de la minoterie
12	Ölsaaten, Samen	36 297	31 426	-13.4	119 092	105 295	-11.6	Oléagineux et graines
13	Gummi, Pflanzenauszüge	9 939	9 435	-5.1	25 990	26 565	2.2	Gommes et extraits végétaux
14	Flechtstoffe, pflanzliche Waren	399	342	-14.1	1 706	1 080	-36.7	Matières à tresser, prod. végétaux
15	Fette und Öle	40 905	41 553	1.6	110 525	119 593	8.2	Graisses et huiles
16	Fleisch- und Fischzubereitungen	35 819	35 682	-0.4	97 999	98 065	0.1	Prépar. de viande et de poissons
17	Zucker und Zuckerwaren	25 746	31 155	21.0	69 785	85 400	22.4	Sucres et sucreries
18	Kakao und Zubereitungen	57 326	54 319	-5.2	162 327	161 563	-0.5	Cacao et ses préparations
19	Zubereitungen mit Getreide	89 858	101 653	13.1	238 267	270 020	13.3	Préparations à base de céréales
20	Früchte- und Gemüsezubereit.	56 974	55 684	-2.3	152 660	151 664	-0.7	Prépar. de légumes et de fruits
21	Versch. Lebensmittelzubereit.	88 138	92 466	4.9	245 101	253 004	3.2	Prépar. alimentaires diverses
22	Getränke	229 992	228 225	-0.8	566 836	573 904	1.2	Boissons
23	Abfälle, Tierfutter	67 674	64 973	-4.0	185 750	186 312	0.3	Déchets, aliments pour animaux
24	Tabak	27 001	29 699	10.0	73 365	84 779	15.6	Tabacs
Total		1 462 999	1 490 184	1.9	3 830 740	3 984 995	4.0	Total

Bundesamt für Zoll und Grenzsicherheit (BAZG)

Office fédéral de la douane et de la sécurité des frontières (OFDF)

5.10 Ausfuhr landwirtschaftlicher Produkte nach Zollkapitel Exportations de produits agricoles par chapitre douanier

Zolltarif: Kapitel 1-24 ~ Tarif douanier : chapitres 1-24

Kapitel Chapitre	Produkte	März ~ Mars			Januar - März ~ Janvier - mars			Produits
		2022	2023	Veränderung in %	2022	2023	Variation en %	
		Menge in Tonnen ~ Quantité en tonnes						
1	Lebende Tiere (Anzahl)	91 362	27 423	-70.0	244 338	69 778	-71.4	Animaux vivants (nombre)
2	Fleisch	1 752	2 504	42.9	4 997	8 098	62.0	Viande
3	Fische und Meeresfrüchte	20	43	...	36	66	81.4	Poissons et fruits de mer
4	Milch, Eier, Honig	12 707	11 054	-13.0	32 196	29 340	-8.9	Lait, œufs, miel
5	Andere tierische Produkte	12 161	12 361	1.6	33 710	35 098	4.1	Autres produits animaux
6	Lebende Pflanzen, Blumen	736	469	-36.4	1 742	1 204	-30.8	Plantes vivantes, fleurs
7	Gemüse	596	1 393	...	1 790	2 378	32.8	Légumes
8	Früchte	229	187	-18.6	599	688	14.9	Fruits
9	Kaffee, Tee, Gewürze	10 342	9 174	-11.3	27 814	26 672	-4.1	Café, thé, épices
10	Getreide	328	375	14.4	995	830	-16.6	Céréales
11	Müllereierzeugnisse	1 519	757	-50.2	3 572	2 127	-40.4	Produits de la minoterie
12	Ölsaaten, Samen	344	322	-6.2	719	689	-4.1	Oléagineux et graines
13	Gummi, Pflanzenauszüge	631	425	-32.6	1 777	1 040	-41.5	Gommes et extraits végétaux
14	Flechtstoffe, pflanzliche Waren	151	91	-39.6	427	248	-42.0	Matières à tresser, prod. végétaux
15	Fette und Öle	3 107	2 886	-7.1	8 192	7 636	-6.8	Graisses et huiles
16	Fleisch- und Fischzubereitungen	169	237	40.1	690	649	-5.9	Prépar. de viande et de poissons
17	Zucker und Zuckerwaren	3 658	5 912	61.6	9 335	14 439	54.7	Sucres et sucreries
18	Kakao und Zubereitungen	13 893	14 222	2.4	38 053	38 950	2.4	Cacao et ses préparations
19	Zubereitungen mit Getreide	15 911	15 593	-2.0	43 233	42 714	-1.2	Préparations à base de céréales
20	Früchte- und Gemüsezubereit.	2 107	1 351	-35.9	4 520	3 518	-22.2	Prépar. de légumes et de fruits
21	Versch. Lebensmittelzubereit.	12 250	12 190	-0.5	32 431	32 256	-0.5	Prépar. alimentaires diverses
22	Getränke	197 163	196 806	-0.2	559 578	545 004	-2.6	Boissons
23	Abfälle, Tierfutter	14 802	13 882	-6.2	38 903	37 326	-4.1	Déchets, aliments pour animaux
24	Tabak	2 191	2 327	6.2	5 547	6 032	8.7	Tabacs
		Wert in tausend CHF ~ Valeur en milliers de CHF						
1	Lebende Tiere	1 667	1 127	-32.3	4 442	2 599	-41.5	Animaux vivants
2	Fleisch	7 430	7 775	4.6	23 240	24 579	5.8	Viande
3	Fische und Meeresfrüchte	279	672	...	869	1 153	32.6	Poissons et fruits de mer
4	Milch, Eier, Honig	72 535	68 757	-5.2	185 579	182 232	-1.8	Lait, œufs, miel
5	Andere tierische Produkte	4 708	3 947	-16.2	12 959	11 490	-11.3	Autres produits animaux
6	Lebende Pflanzen, Blumen	1 598	1 120	-29.9	2 942	2 092	-28.9	Plantes vivantes, fleurs
7	Gemüse	846	901	6.5	2 038	2 041	0.1	Légumes
8	Früchte	596	882	47.9	1 897	3 200	68.7	Fruits
9	Kaffee, Tee, Gewürze	289 882	250 010	-13.8	789 710	738 619	-6.5	Café, thé, épices
10	Getreide	701	544	-22.4	1 766	1 620	-8.3	Céréales
11	Müllereierzeugnisse	1 133	925	-18.4	2 890	2 501	-13.4	Produits de la minoterie
12	Ölsaaten, Samen	2 920	5 224	78.9	8 701	12 187	40.1	Oléagineux et graines
13	Gummi, Pflanzenauszüge	19 599	12 573	-35.8	51 409	29 494	-42.6	Gommes et extraits végétaux
14	Flechtstoffe, pflanzliche Waren	61	47	-21.8	147	152	3.4	Matières à tresser, prod. végétaux
15	Fette und Öle	10 634	8 606	-19.1	24 286	26 841	10.5	Graisses et huiles
16	Fleisch- und Fischzubereitungen	747	1 143	53.1	3 647	3 138	-13.9	Prépar. de viande et de poissons
17	Zucker und Zuckerwaren	18 042	20 517	13.7	45 306	53 056	17.1	Sucres et sucreries
18	Kakao und Zubereitungen	85 931	90 616	5.5	233 216	250 149	7.3	Cacao et ses préparations
19	Zubereitungen mit Getreide	64 503	75 991	17.8	181 278	207 929	14.7	Préparations à base de céréales
20	Früchte- und Gemüsezubereit.	6 731	6 962	3.4	17 703	18 094	2.2	Prépar. de légumes et de fruits
21	Versch. Lebensmittelzubereit.	89 478	94 438	5.5	245 834	257 185	4.6	Prépar. alimentaires diverses
22	Getränke	174 565	161 037	-7.7	519 661	443 572	-14.6	Boissons
23	Abfälle, Tierfutter	24 135	29 002	20.2	67 119	76 747	14.3	Déchets, aliments pour animaux
24	Tabak	41 737	46 021	10.3	104 959	119 743	14.1	Tabacs
	Total	920 460	888 837	-3.4	2 531 598	2 470 413	-2.4	Total

Menge der Ein- und Ausfuhr der Zollkapitel 13 bis 18
 Quantité des importations et exportations des chapitres douaniers 13 à 18

Kumuliert über 12 Monate, in tausend Tonnen ~ Cumulée sur 12 mois, en milliers de tonnes

— 2023 — 2022 — 2021 — 2020

Einfuhr ~ Importations

Ausfuhr ~ Exportations

Kapitel 13: Pflanzensäfte ~ Chapitre 13: Extraits végétaux

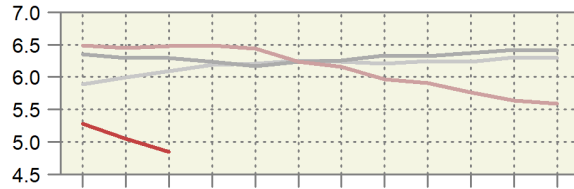
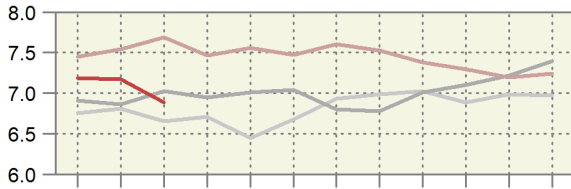

Kapitel 14: Flechtstoffe ~ Chapitre 14: Matières à tresser

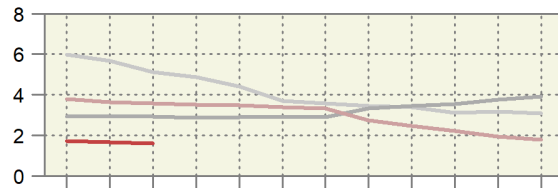
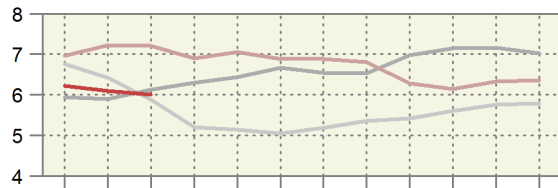

Kapitel 15: Fette und Öle ~ Chapitre 15: Graisses et huiles

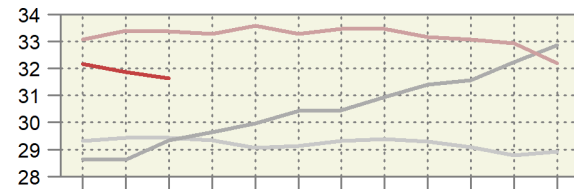
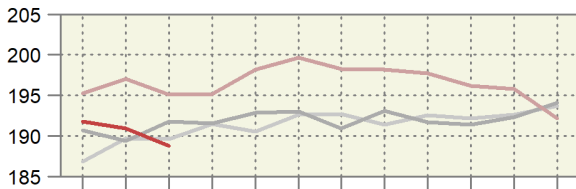

Kapitel 16: Fleischzubereitungen ~ Chapitre 16: Préparations de viande

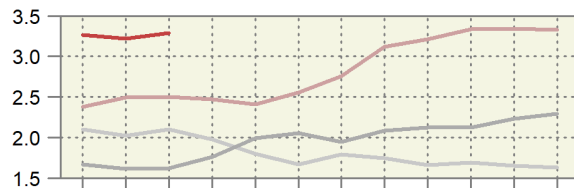
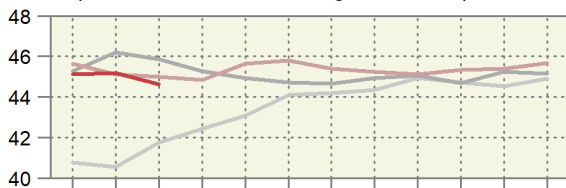

Kapitel 17: Zucker und Zuckerwaren ~ Chapitre 17: Sucre et suceries

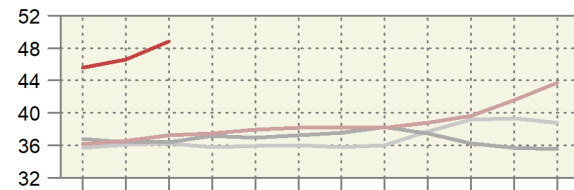
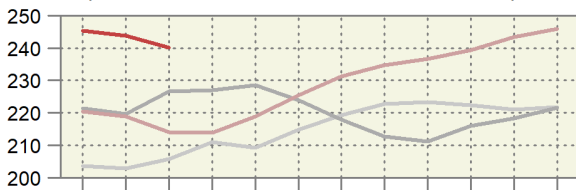

Kapitel 18: Kakao ~ Chapitre 18: Cacao

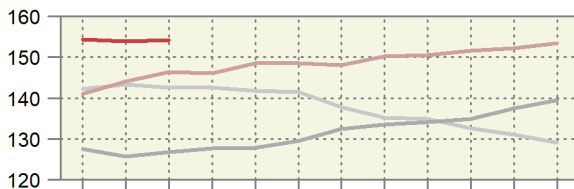
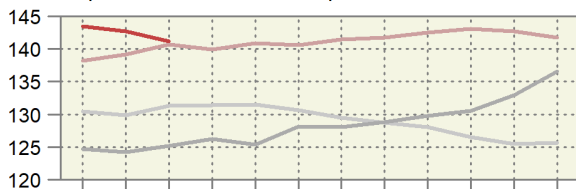

Monat: 1 2 3 4 5 6 7 8 9 10 11 12

Mois: 1 2 3 4 5 6 7 8 9 10 11 12

Wert der Ein- und Ausfuhren der Zollkapitel 13 bis 18
Valeur des importations et des exportations des chapitres douaniers 13 à 18
 Kumuliert über 12 Monate, in Millionen CHF ~ Cumulée sur 12 mois, en millions de CHF

— 2023 — 2022 — 2021 — 2020

Einfuhr ~ Importations

Ausfuhr ~ Exportations

Kapitel 13: Pflanzensäfte ~ Chapitre 13: Extraits végétaux

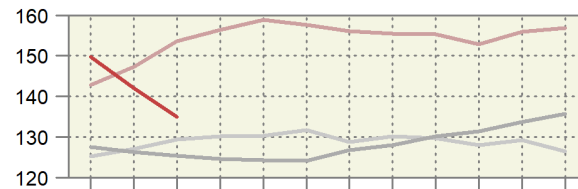
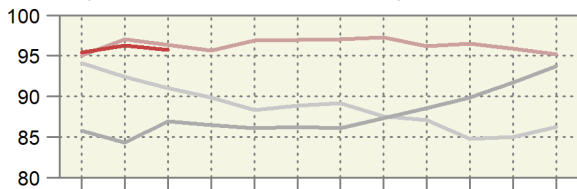

Kapitel 14: Flechtstoffe ~ Chapitre 14: Matières à tresser

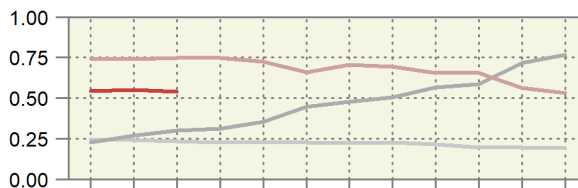
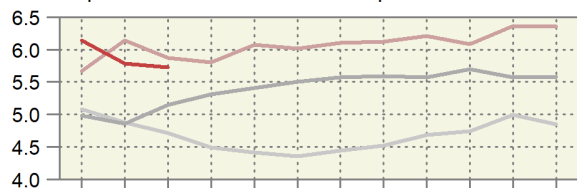

Kapitel 15: Fette und Öle ~ Chapitre 15: Graisses et huiles

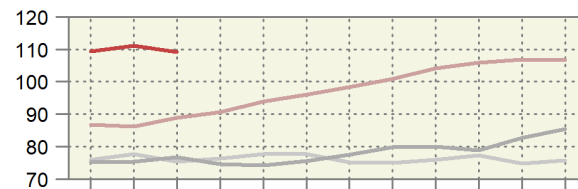
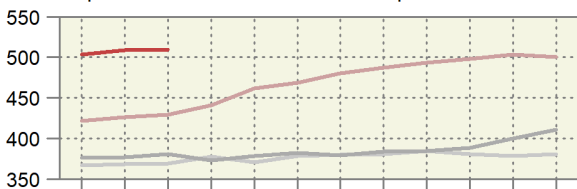

Kapitel 16: Fleischzubereitungen ~ Chapitre 16: Préparations de viande

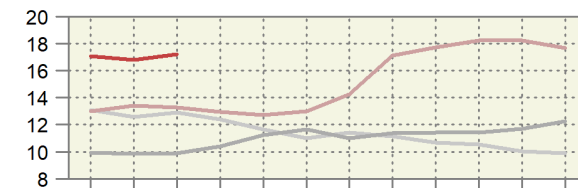
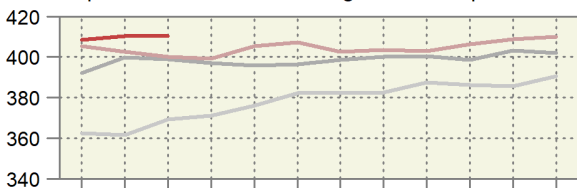

Kapitel 17: Zucker und Zuckerwaren ~ Chapitre 17: Sucre et sucreries

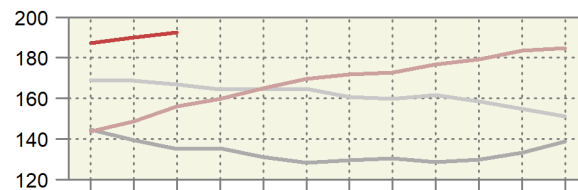
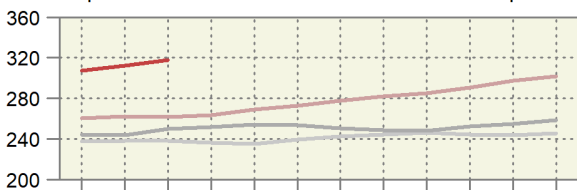

Kapitel 18: Kakao ~ Chapitre 18: Cacao

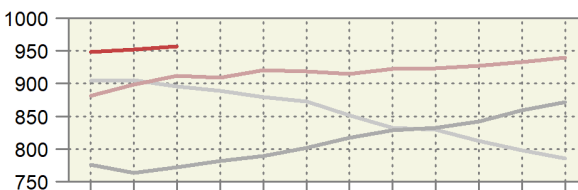
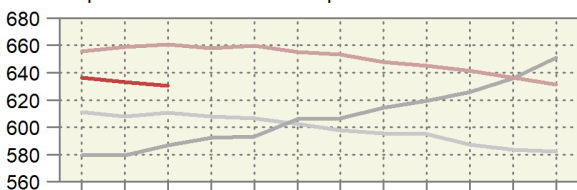

Monat: 1 2 3 4 5 6 7 8 9 10 11 12

Mois: 1 2 3 4 5 6 7 8 9 10 11 12

Preis der Ein- und Ausfuhren der Zollkapitel 13 bis 18
Prix des importations et des exportations des chapitres douaniers 13 à 18
 Kumuliert über 12 Monate, in CHF/kg ~ Cumulée sur 12 mois, en CHF/kg

— 2023 — 2022 — 2021 — 2020

Einfuhr ~ Importations

Ausfuhr ~ Exportations

Kapitel 13: Pflanzensäfte ~ Chapitre 13: Extraits végétaux

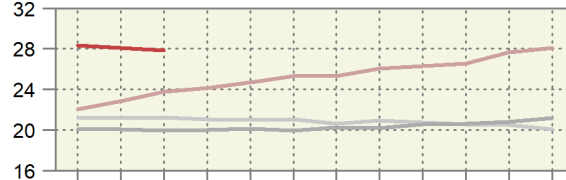
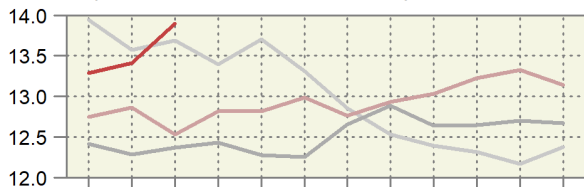

Kapitel 14: Flechtstoffe ~ Chapitre 14: Matières à tresser

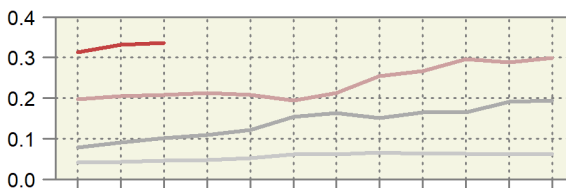
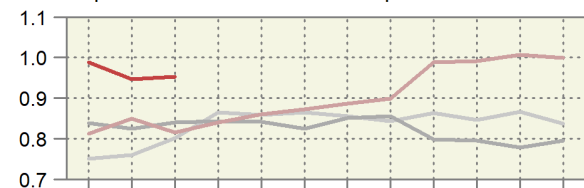

Kapitel 15: Fette und Öle ~ Chapitre 15: Graisses et huiles

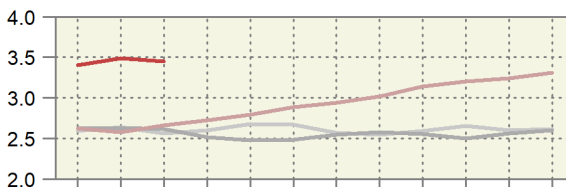
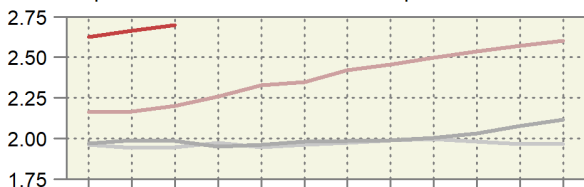

Kapitel 16: Fleischzubereitungen ~ Chapitre 16: Préparations de viande

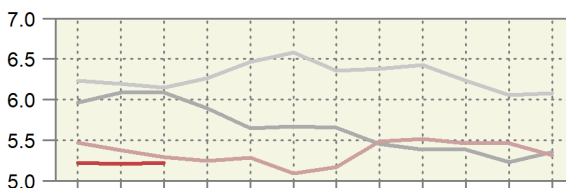
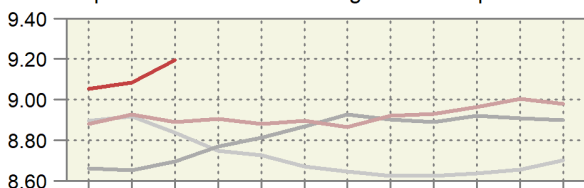

Kapitel 17: Zucker und Zuckerwaren ~ Chapitre 17: Sucre et sucreries

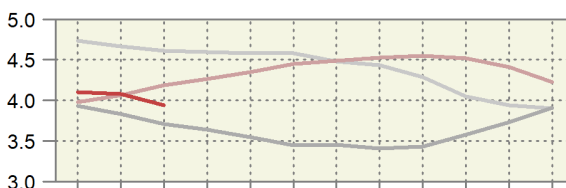
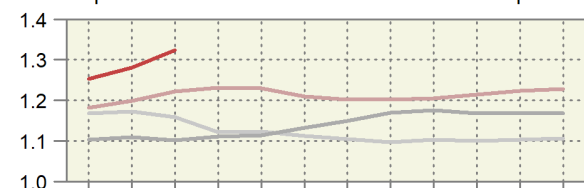

Kapitel 18: Kakao ~ Chapitre 18: Cacao

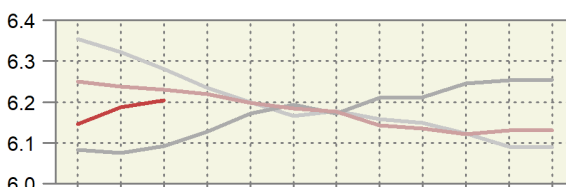
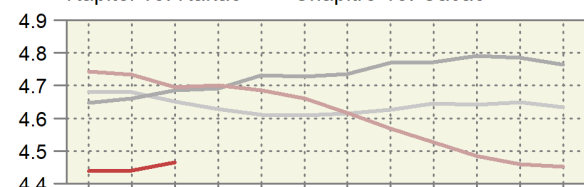

Monat: 1 2 3 4 5 6 7 8 9 10 11 12

Mois: 1 2 3 4 5 6 7 8 9 10 11 12

5.11 Einfuhr von Futtermitteln Importations d'aliments pour animaux

Einfuhrmenge in Tonnen; inklusive Futtermittel für Heim-, Zoo- und Labortiere; ohne Nebenprodukte von im Inland verarbeiteten ausländischen Nahrungsmittelrohstoffen; Zolltarif: Auszüge aus Kapitel 5, 7-12, 14, 15, 17-19, 21, 23, 35 und 38

Quantité d'importation en tonnes ; y inclus des aliments pour des animaux de compagnie, de zoo et de laboratoire ; sans sous-produits de matières premières alimentaires étrangères transformées en Suisse ; tarif douanier : extraits du chapitre 5, 7-12, 14, 15, 17-19, 21, 23, 35 et 38

Produkte	März ~ Mars			Januar - März ~ Janvier - mars			Produits
	2022	2023	Veränderung in %	2022	2023	Variation en %	
Ganzes Getreide							Céréales entières
Futterweizen	19 674	62 012	...	74 686	119 801	60.4	Blé fourrager
Futterroggen	-	52	...	-	52	...	Seigle fourrager
Futtergerste	5 704	6 210	8.9	14 978	16 534	10.4	Orge fourragère
Futterhafer	2 425	1 631	-32.7	6 641	4 909	-26.1	Avoine fourragère
Futtermais	13 134	18 104	37.8	46 770	55 059	17.7	Mais fourrager
Futterreis	9 611	2 627	-72.7	16 039	8 949	-44.2	Riz fourrager
Triticale	-	-	...	-	53	...	Triticale
Anderes Getreide	8	117	...	228	158	-30.8	Autres céréales
Übrige Futtermittel							Autres aliments pour animaux
Kleie	25	115	...	46	462	...	Son
Müllereiprodukte	587	360	-38.6	1 778	1 073	-39.6	Produits de la minoterie
Leguminosen	2 751	2 088	-24.1	9 064	6 648	-26.7	Légumineuses
Ölkuchen ¹	38 634	34 057	-11.8	111 112	95 048	-14.5	Tourteaux ¹
Ölsaaten	838	694	-17.3	2 573	1 978	-23.1	Oléagineux
Trester, Treber	4 200	3 159	-24.8	11 485	7 919	-31.0	Marcs, drèches
Luzernemehl, -pellets	860	806	-6.3	2 528	2 560	1.3	Farine / pellets de luzerne
Heu, roh	17 014	29 382	72.7	49 942	79 002	58.2	Foin non conditionné
Fleischmehl	105	38	-64.3	355	108	-69.6	Farine de viande
Fischmehl	32	52	63.1	226	189	-16.3	Farine de poisson
Stärken	969	828	-14.6	2 585	2 005	-22.4	Amidon
Kartoffelprotein	332	159	-52.0	957	505	-47.2	Protéines des p. de terre
Zucker	626	741	18.3	2 233	1 344	-39.8	Sucres
Fette und Öle	2 553	2 006	-21.4	7 271	5 506	-24.3	Graisse et huile
Rückstände aus der Stärkegewinnung	4 303	2 170	-49.6	10 009	6 940	-30.7	Résidus d'amidonnerie
Algen, Einzeller, Hefen	85	209	...	908	636	-29.9	Algues, protozoaires, levures
Paniermehl	270	171	-36.9	737	500	-32.1	Chapelure
Anderere	15 950	14 365	-9.9	43 198	37 508	-13.2	Autres
Total	140 692	182 152	29.5	416 350	455 448	9.4	Total

¹ Beinhaltet auch andere feste Rückstände aus der pflanzlichen Ölgewinnung.

¹ Y inclus d'autre résidus solides de la production d'huile végétale.

Dürrfutterimporte nach Monat Importations de fourrages secs par mois

Zolltarifnummern 1214.1010 (Luzernemehl und -pellets) und 1214.9011 (Heu roh); die rote Linie entspricht dem 12-Monats-Trend.

Numéros du tarif douanier 1214.1010 (farine et pellets de luzerne) et 1214.9011 (foin non conditionné) ; la ligne rouge correspond à la tendance sur 12 mois.

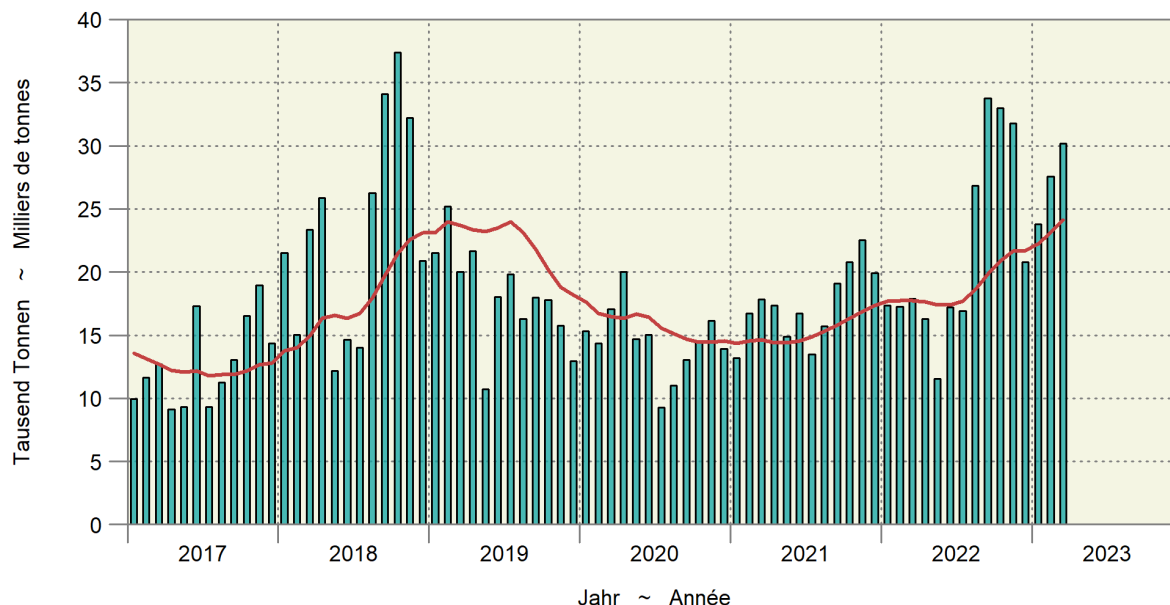

5.11 Einfuhr von Futtermitteln Importations d'aliments pour animaux

Fortsetzung
Suite

Einfuhrwert in tausend CHF, franko Grenze, unverzollt; inklusive Futtermittel für Heim-, Zoo- und Labortiere; ohne Nebenprodukte von im Inland verarbeiteten ausländischen Nahrungsmittelrohstoffen; Zolltarif: Auszüge aus Kapitel 5, 7-12, 14, 15, 17-19, 21, 23, 35 und 38

Valeur d'importation en milliers de CHF, franco frontière, non dédouanée; y inclus des aliments pour des animaux de compagnie, de zoo et de laboratoire; sans sous-produits de matières premières alimentaires étrangères transformées en Suisse; tarif douanier: extraits du chapitre 5, 7-12, 14, 15, 17-19, 21, 23, 35 et 38

Produkte	März ~ Mars			Januar - März ~ Janvier - mars			Produits
	2022	2023	Veränderung in %	2022	2023	Variation en %	
Ganzes Getreide							Céréales entières
Futterweizen	6 784	19 086	...	23 709	38 650	63.0	Blé fourrager
Futterroggen	-	16	...	-	16	...	Seigle fourrager
Futtergerste	1 808	1 869	3.4	4 734	5 330	12.6	Orge fourragère
Futterhafer	735	550	-25.2	1 985	1 709	-13.9	Avoine fourragère
Futtermais	4 641	5 967	28.6	15 234	18 617	22.2	Maïs fourrager
Futterreis	3 840	1 027	-73.2	6 353	3 602	-43.3	Riz fourrager
Triticale	-	-	...	-	17	...	Triticale
Anderes Getreide	34	115	...	229	188	-17.7	Autres céréales
Übrige Futtermittel							Autres aliments pour animaux
Kleie	7	32	...	17	132	...	Son
Müllereiprodukte	161	141	-12.7	491	433	-12.0	Produits de la minoterie
Leguminosen	1 587	1 394	-12.1	5 464	4 195	-23.2	Légumineuses
Ölkuchen ¹	22 986	21 133	-8.1	65 242	61 107	-6.3	Tourteaux ¹
Ölsaaten	726	677	-6.8	2 279	1 956	-14.2	Oléagineux
Trester, Treber	1 327	1 251	-5.7	3 536	3 112	-12.0	Marc, drèches
Luzernemehl, -pellets	241	302	25.2	703	932	32.6	Farine / pellets de luzerne
Heu roh	4 048	7 621	88.3	12 056	20 560	70.5	Foin non conditionné
Fleischmehl	98	58	-41.2	298	163	-45.3	Farine de viande
Fischmehl	68	112	64.4	430	504	17.3	Farine de poisson
Stärken	588	783	33.2	1 508	1 892	25.5	Amidon
Kartoffelprotein	305	243	-20.3	882	785	-11.0	Protéines des p. de terre
Zucker	431	446	3.4	1 248	877	-29.8	Sucres
Fette und Öle	3 896	3 350	-14.0	11 109	9 123	-17.9	Graisse et huile
Rückstände aus der Stärkegewinnung	3 847	2 259	-41.3	8 763	7 253	-17.2	Résidus d'amidonnerie
Algen, Einzeller, Hefen	185	294	59.3	1 399	1 020	-27.1	Algues, protozoaires, levures
Paniermehl	79	61	-23.2	213	174	-18.0	Chapelure
Anderer	14 759	15 256	3.4	42 201	42 164	-0.1	Autres
Total	73 182	84 043	14.8	210 082	224 511	6.9	Total

¹ Beinhaltet auch andere feste Rückstände aus der pflanzlichen Ölgewinnung.

¹ Y inclus d'autres résidus solides de la production d'huile végétale.

Bundesamt für Zoll und Grenzsicherheit (BAZG)

Office fédéral de la douane et de la sécurité des frontières (OFDF)

5.12 Einfuhr von Saatgut Importations de semences

Beinhaltet Landwirtschaft und Gartenbau; Zolltarif: Auszüge aus Kapitel 7, 10 und 12

Agriculture et horticulture incluses ; tarif douanier : extraits du chapitre 7, 10 et 12

Produkte	März ~ Mars			Januar - März ~ Janvier - mars			Produits
	2022	2023	Veränderung in %	2022	2023	Variation en %	
Menge in Tonnen ~ Quantité en tonnes							
Weizen	3	0	-96.9	8	5	-40.4	Blé
Roggen	0	14	...	54	14	-74.2	Seigle
Triticale	-	-	...	-	-	...	Triticale
Gerste	1	2	...	15	8	-46.7	Orge
Hafer	38	86	...	159	208	31.0	Avoine
Mais	741	500	-32.6	1 228	1 294	5.5	Maïs
Kartoffeln	1 446	2 405	66.3	5 169	7 026	35.9	Pommes de terre
Rüben	0	0	-20.1	58	57	-2.7	Betteraves
Leguminosen	423	596	40.8	970	1 256	29.5	Légumineuses
Raps, Rübsen, Senf	20	13	-33.2	24	33	36.1	Colza, navettes, sénevé
Gras	1 022	660	-35.4	2 688	2 333	-13.2	Graminées
Setz Zwiebeln	50	16	-67.7	73	46	-37.1	Oignons à planter
Andere	228	237	3.8	648	649	0.1	Autres
Total	3 974	4 530	14.0	11 093	12 928	16.5	Total
Wert in tausend CHF, franko Grenze, unverzollt ~ Valeur en milliers de CHF, franco frontière, non dédouanée							
Weizen	4	0	-89.7	10	7	-36.1	Blé
Roggen	0	13	...	48	13	-73.3	Seigle
Triticale	-	-	...	-	-	...	Triticale
Gerste	1	3	...	21	12	-44.0	Orge
Hafer	52	126	...	198	300	51.7	Avoine
Mais	4 631	3 758	-18.8	7 337	8 536	16.3	Maïs
Kartoffeln	987	1 631	65.2	3 463	4 920	42.1	Pommes de terre
Rüben	20	51	...	7 248	7 964	9.9	Betteraves
Leguminosen	1 182	1 613	36.5	2 646	3 912	47.8	Légumineuses
Raps, Rübsen, Senf	32	42	30.0	51	91	76.6	Colza, navettes, sénevé
Gras	3 396	2 035	-40.1	8 532	7 089	-16.9	Graminées
Setz Zwiebeln	76	42	-44.6	126	125	-0.6	Oignons à planter
Andere	3 585	2 656	-25.9	11 818	10 995	-7.0	Autres
Total	13 966	11 969	-14.3	41 497	43 963	5.9	Total

Bundesamt für Zoll und Grenzsicherheit (BAZG)

Office fédéral de la douane et de la sécurité des frontières (OFDF)

5.13 Einfuhr von Dünger Importations d'engrais

Beinhaltet Landwirtschaft und andere Anwendungsbereiche; Zolltarif: Auszüge aus Kapitel 28 und 31

Agriculture et autres domaines d'application incluses ; tarif douanier : extraits du chapitre 28 et 31

Produkte	März ~ Mars			Januar - März ~ Janvier - mars			Produits
	2022	2023	Veränderung in %	2022	2023	Variation en %	
Menge in Tonnen ~ Quantité en tonnes							
Stickstoffdünger							Engrais azotés
Ammoniumnitrat	2 513	7 162	...	10 360	10 133	-2.2	Nitrate d'ammonium
Harnstoff	1 823	2 723	49.3	4 352	6 145	41.2	Urée
Anderer	1 486	1 608	8.2	7 076	5 170	-26.9	Autres
Phosphatdünger							Engrais phosphatés
Superphosphat	31	57	84.9	421	102	-75.7	Superphosphate
Anderer	916	84	-90.9	985	117	-88.2	Autres
Kalidünger	803	1 240	54.5	4 145	2 815	-32.1	Engrais potassiques
Anderer	10 853	11 329	4.4	33 099	23 782	-28.1	Autres
Total	18 425	24 202	31.4	60 438	48 264	-20.1	Total
Wert in tausend CHF, franko Grenze, unverzollt ~ Valeur en milliers de CHF, franco frontière, non dédouanée							
Stickstoffdünger							Engrais azotés
Ammoniumnitrat	1 548	2 954	90.8	6 221	4 956	-20.3	Nitrate d'ammonium
Harnstoff	1 362	1 303	-4.3	3 569	4 203	17.8	Urée
Anderer	1 028	942	-8.4	4 734	3 177	-32.9	Autres
Phosphatdünger							Engrais phosphatés
Superphosphat	113	40	-65.0	363	73	-79.8	Superphosphate
Anderer	255	30	-88.2	300	85	-71.8	Autres
Kalidünger	999	1 702	70.3	4 255	4 085	-4.0	Engrais potassiques
Anderer	8 480	9 952	17.4	26 693	23 630	-11.5	Autres
Total	13 785	16 923	22.8	46 135	40 209	-12.8	Total

Bundesamt für Zoll und Grenzsicherheit (BAZG)

Office fédéral de la douane et de la sécurité des frontières (OFDF)

5.14 Einfuhrwert von Maschinen und Geräten Valeur d'importation de machines et d'équipements

Einfuhrwert in tausend CHF, franko Grenze, unverzollt; beinhaltet Landwirtschaft, Gartenbau und Forstwirtschaft; ohne (Ersatz-)teile, ausser bei den Melkmaschinen; Zolltarif: Auszüge aus Kapitel 84 und 87

Valeur d'importation en milliers de CHF, franco frontière, non dédouanée; y inclus agriculture, horticulture et sylviculture ; sans pièces (détachées), sauf pour les machines à traire ; tarif douanier : extraits du chapitre 84 et 87

Position	März ~ Mars			Januar - März ~ Janvier - mars			Position
	2022	2023	Veränderung in %	2022	2023	Variation en %	
Einachs-Traktoren	971	24	-97.6	1 277	223	-82.5	Tracteurs à un essieu
Zweiachs-Traktoren	17 713	23 689	33.7	50 788	57 563	13.3	Tracteurs à deux essieux
Raupentraktoren	112	-	...	398	149	-62.6	Tracteurs à chenilles
Maschinen und Geräte zur Bodenbearbeitung, Saat, Pflanzenpflege	12 907	11 231	-13.0	29 217	26 392	-9.7	Machines et équipem. pour travail du sol, semis et soins
Ernte							récolte
Mährescher	2 547	613	-75.9	3 594	5 109	42.2	moissonneuses-batteuses
von Wurzeln und Knollenfrüchten	1 079	266	-75.4	1 846	369	-80.0	des racines et tubercules
von Gras, Heu, Stroh	7 618	10 446	37.1	20 440	27 774	35.9	d'herbe, de foin, de paille
Anhänger mit Lade- und/oder Entladevorrichtung	2 666	2 041	-23.5	6 724	5 770	-14.2	Remorques avec dispositif de chargement et / ou de déchargement
Anderer Anhänger	2 287	3 601	57.4	5 085	7 012	37.9	Autres remorques
Melkmaschinen	2 538	3 441	35.6	6 769	7 819	15.5	Machines à traire
Maschinen und Geräte für die Geflügelhaltung	179	137	-23.2	723	310	-57.1	Machines et équipements pour l'aviculture
Anderer Maschinen und Geräte	2 661	3 554	33.6	5 053	7 075	40.0	Autres machines et équipements
Total	53 279	59 041	10.8	131 913	145 566	10.3	Total

Bundesamt für Zoll und Grenzsicherheit (BAZG)

Office fédéral de la douane et de la sécurité des frontières (OFDF)

5.15 Einfuhr von Produktionsmitteln Importations d'agents de production

Beinhaltet Landwirtschaft, Gartenbau und Forstwirtschaft; Zolltarif: Auszüge aus Kapitel 5, 7-12, 14, 15, 17-19, 21, 23, 28, 31, 35, 38, 84 und 87
Agriculture, horticulture et sylviculture incluses ; tarif douanier : extraits du chapitre 5, 7-12, 14, 15, 17-19, 21, 23, 28, 31, 35, 38, 84 et 87

Produkte	März ~ Mars			Januar - März ~ Janvier - mars			Produits
	2022	2023	Veränderung in %	2022	2023	Variation en %	
Menge in Tonnen ~ Quantité en tonnes							
Saatgut	3 974	4 530	14.0	11 093	12 928	16.5	Semences
Futtermittel ^{1,2}	140 692	182 152	29.5	416 350	455 448	9.4	Aliments pour animaux ^{1,2}
Stroh	36 239	34 126	-5.8	104 164	95 066	-8.7	Paille
Dünger	18 425	24 202	31.4	60 438	48 264	-20.1	Engrais
Pflanzenschutzmittel	654	632	-3.4	2 254	1 949	-13.5	Produits phytosanitaires
Total	199 984	245 642	22.8	594 301	613 655	3.3	Total
Wert in tausend CHF, franko Grenze, unverzollt ~ Valeur en milliers de CHF, franco frontière, non dédouanée							
Saatgut	13 966	11 969	-14.3	41 497	43 963	5.9	Semences
Futtermittel ^{1,2}	73 182	84 043	14.8	210 082	224 511	6.9	Aliments pour animaux ^{1,2}
Stroh	6 299	6 118	-2.9	18 199	17 100	-6.0	Paille
Dünger	13 785	16 923	22.8	46 135	40 209	-12.8	Engrais
Pflanzenschutzmittel	9 256	7 259	-21.6	27 596	25 979	-5.9	Produits phytosanitaires
Maschinen und Geräte	53 279	59 041	10.8	131 913	145 566	10.3	Machines et équipements
Total	169 768	185 355	9.2	475 423	497 329	4.6	Total
Durchschnittspreis in CHF/100kg ~ Prix moyen en CHF/100kg							
Saatgut	351	264	-24.8	374	340	-9.1	Semences
Futtermittel ^{1,2}	52	46	-11.3	50	49	-2.3	Aliments pour animaux ^{1,2}
Stroh	17	18	3.1	17	18	3.0	Paille
Dünger	75	70	-6.5	76	83	9.1	Engrais
Pflanzenschutzmittel	1 416	1 149	-18.8	1 224	1 333	8.9	Produits phytosanitaires

¹ Beinhaltet auch Futtermittel für Heim-, Zoo- und Labortiere.

² Nur Waren, die als Futtermittel eingeführt werden, somit ohne Nebenprodukte von im Inland verarbeiteten ausländischen Nahrungsmittelrohstoffen

¹ Y inclus des aliments pour des animaux de compagnie, de zoo et de laboratoire.

² Seulement marchandises importées comme denrées fourragères, donc sans les sous-produits de matières premières alimentaires étrangères transformées en Suisse

Bundesamt für Zoll und Grenzsicherheit (BAZG)

Office fédéral de la douane et de la sécurité des frontières (OFDF)

Einfuhrwert landwirtschaftlicher Produktionsmittel Valeur d'importation d'agents de la production agricole

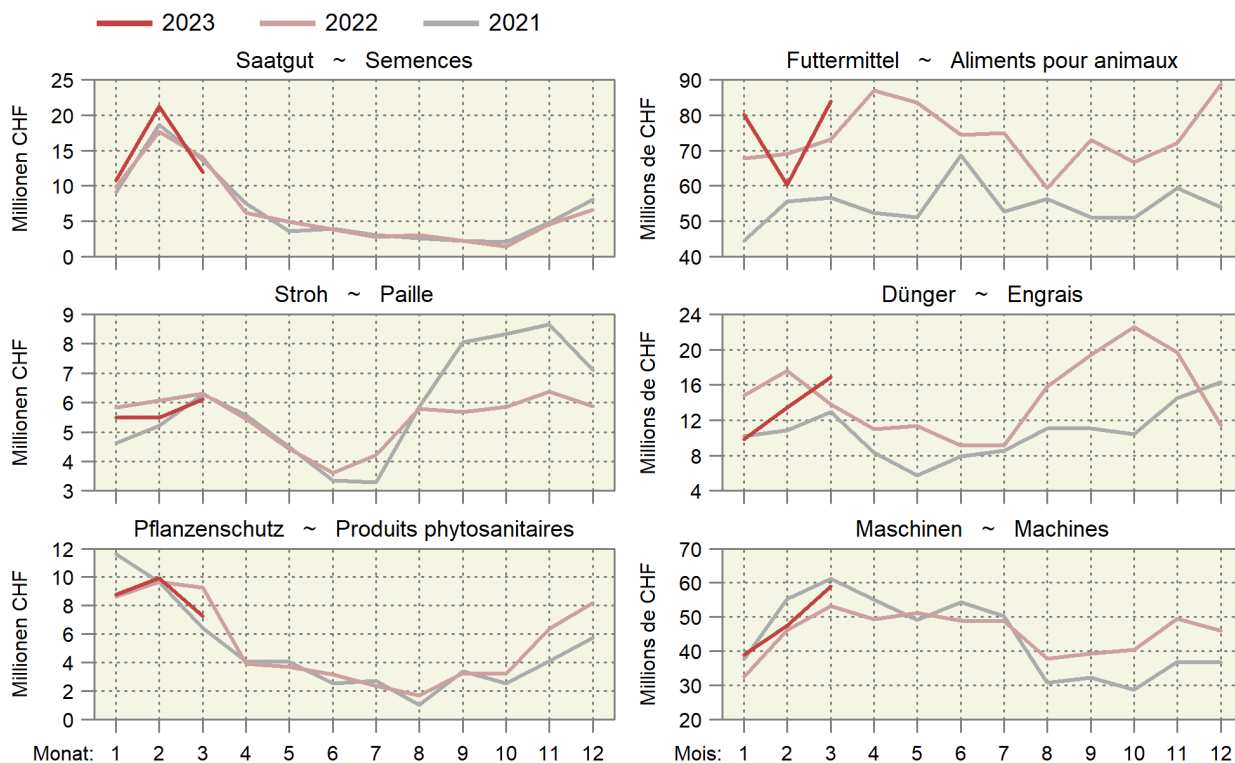

5.16 Aussenhandelsindex, 1997 = 100 Indice du commerce extérieur, 1997 = 100

Vom Bundesamt für Zoll und Grenzsicherheit berechnet mit laufender jährlicher Basis und nach Methode Irving Fisher
Ab 2002: Inbegriffen Retourwaren und Lohnveredelungsverkehr

Calculé par l'Office fédéral de la douane et de la sécurité des frontières avec base courante annuelle et selon la méthode d'Irving Fisher
Dés 2002: y compris des marchandises en retour et des marchandises de perfectionnement à façon

Jahre Monate	Konsumfertige Nahrungsmittel				Ausgangsstoffe für die Nahrungsmittelindustrie			
	Denrées alimentaires prêtes à la consommation				Matières premières pour l'industrie alimentaire			
	Einfuhr ~ Importation		Ausfuhr ~ Exportation		Einfuhr ~ Importation		Ausfuhr ~ Exportation	
	Volumen	Preis	Volumen	Preis	Volumen	Preis	Volumen	Preis
	Volume	Prix	Volume	Prix	Volume	Prix	Volume	Prix
2012	153.2	95.7	205.7	121.0	160.4	109.8	174.1	89.1
2013	163.4	98.7	218.4	124.8	165.7	100.4	151.3	95.0
2014	164.3	99.7	229.5	120.1	166.2	101.8	141.0	98.3
2015	166.0	94.6	227.6	115.5	166.3	102.9	147.0	95.7
2016	173.8	95.3	244.0	111.4	167.5	97.1	156.5	94.7
2017	173.8	98.5	252.3	114.8	176.0	99.0	145.4	103.2
2018	172.5	102.6	260.2	115.9	178.0	97.4	152.1	97.9
2019	174.8	99.9	268.0	113.3	182.0	94.4	146.3	98.4
2020	188.8	97.3	279.7	107.6	192.2	91.3	150.7	96.9
2021	198.8	97.9	298.0	111.7	202.4	97.0	162.0	99.4
2022 *	196.0	102.3	298.9	114.2	211.9	115.6	154.7	101.3
2020								
Jan	176.3	99.7	258.7	110.8	190.3	90.1	173.8	98.0
Feb	166.6	99.2	261.9	108.0	180.3	89.0	142.7	99.0
Mrz	211.0	97.8	286.6	107.4	197.9	90.4	132.5	98.0
Apr	198.1	97.3	242.3	106.7	185.0	89.6	120.3	96.4
Mai	192.9	97.2	239.5	108.4	186.5	91.8	147.3	100.0
Jun	192.6	97.4	275.8	108.2	183.9	92.7	143.7	100.0
Jul	181.4	97.0	278.6	107.5	196.9	94.0	149.9	97.0
Aug	165.5	97.7	265.2	106.1	182.4	91.8	154.3	99.9
Sep	183.4	97.4	317.5	106.5	213.9	90.9	159.1	98.5
Oct	189.3	98.6	322.1	107.0	204.2	92.5	167.0	97.7
Nov	189.0	100.5	312.0	108.0	200.7	92.8	155.1	100.6
Dez	194.4	100.6	292.5	108.8	180.0	92.3	134.8	95.1
2021								
Jan	171.3	99.8	262.8	108.0	172.8	92.5	167.5	99.4
Fév	179.2	100.1	276.3	109.9	179.8	93.1	172.3	98.3
Mar	233.2	100.6	328.3	110.4	231.9	94.7	160.8	102.2
Avr	201.2	100.5	278.9	110.4	192.0	93.4	130.4	98.8
Mai	199.5	99.3	275.0	110.5	209.9	95.2	138.1	100.8
Jun	201.7	98.4	294.0	111.2	217.2	96.4	159.2	102.1
Jul	196.5	90.5	287.2	112.2	194.3	98.3	171.2	100.0
Août	190.4	93.2	279.7	111.9	195.3	100.0	154.4	99.4
Sep	192.0	99.1	318.0	111.9	217.2	100.8	178.4	99.6
Oct	189.1	100.2	327.1	113.9	205.7	100.8	177.4	100.5
Nov	203.4	101.3	345.7	114.8	210.4	101.9	182.1	98.5
Déc	207.5	101.8	300.7	114.7	190.1	101.7	141.7	99.6
2022 *								
Jan	186.3	99.7	269.2	113.0	213.5	103.3	175.6	100.6
Feb	189.8	100.5	282.2	112.4	186.9	107.9	165.8	99.9
Mrz	222.9	101.6	325.5	112.0	237.6	109.7	188.0	99.3
Apr	201.8	102.3	273.0	114.2	199.8	114.6	90.1	99.9
Mai	207.1	102.5	300.0	113.9	252.2	116.5	148.1	102.5
Jun	199.9	102.4	291.8	115.6	216.0	116.4	141.9	103.0
Jul	173.6	100.8	276.9	115.2	188.0	121.0	149.3	102.8
Aug	178.0	102.2	283.5	115.2	195.6	119.7	147.5	100.7
Sep	187.6	102.2	316.6	115.4	215.4	121.7	153.8	103.1
Okt	190.5	103.9	317.8	116.1	202.2	121.5	156.9	102.1
Nov	206.6	105.3	336.4	114.9	219.6	119.2	189.7	103.4
Dez	203.1	105.7	310.7	113.9	213.5	118.0	141.9	102.5
2023 *								
Jan	186.2	106.5	271.6	117.2	209.5	117.2	198.4	101.3
Fév	188.6	107.8	269.5	119.0	177.6	116.4	182.4	102.2
Mar	220.9	108.0	300.6	117.5	212.8	118.0	195.0	96.2

6. Preise ~ Prix

Auch im April sind die Preise für Muni, Rinder und Ochsen weiter gesunken, währenddem sich die Preise für Jungkühe und Kühe konstant entwickelt haben (Tabelle 6.3). Die Preise für Schlachtkälber sind im April gesunken und liegen nun unter den Vorjahreswerten (Tabelle 6.4). Die Preise für Tränkekälber entwickelten sich konstant bis leicht steigend, liegen aber teils deutlich unter den Vorjahreswerten (Tabelle 6.5). Der Schlachtschweinepreis konnte im April, nach einer leichten Zunahme im März, erneut zulegen. Sowohl die Jäger- als auch die Schlachtschweinepreise liegen noch unter den Vorjahreswerten, dennoch scheint sich der Markt weiter zu erholen (Tabelle 6.6). Die Preise für Lämmer und Schlachtschafe stabilisieren sich auf tiefem Niveau (Tabelle 6.7). Die Produzentenpreise liegen sowohl für pflanzliche als auch für tierische Erzeugnisse deutlich über den letzten beiden Vorjahresniveaus (Tabelle 6.10). Einige Produktionsmittelpreise, wie die der Energiestoffe und einiger Düngemittel, erholen sich langsam und liegen unter den Vorjahres- bzw. Vormonatswerten (Tabelle 6.12). Der Preisindex für landwirtschaftliche Produktionsfaktoren ist im März hingegen für die meisten Produktgruppen weiter angestiegen (Tabelle 6.14). Auch die Konsumenten werden von der anhaltenden Teuerung nicht verschont: Der Landesindex der Konsumentenpreise hat total erneut zugenommen; mit einer Zunahme zum Vormonat März von 0,7% und zum Vorjahresmonat von 6,7% sind die Preise für Nahrungsmittel dabei überdurchschnittlich stark betroffen (Tabelle 6.16).

En avril, le prix des taureaux, des génisses et des bœufs a continué de reculer, tandis que celui des jeunes vaches et des vaches est resté stable (tableau 6.3). Le prix des veaux de boucherie a baissé en avril pour s'établir à un niveau inférieur à celui de l'année précédente (tableau 6.4). Le prix des veaux d'engrais a connu un développement nul voire légèrement positif, mais se montre parfois de loin inférieur à celui de l'année précédente (tableau 6.5). Après une légère hausse en mars, le prix des porcs de boucherie a une fois de plus augmenté en avril. Le prix tant des gorettes que des porcs de boucherie reste inférieur à celui de l'année précédente, mais le marché semble continuer à se raffermir (tableau 6.6). Le prix des agneaux et des moutons de boucherie se stabilise à un niveau bas (tableau 6.7). Le prix à la production des produits tant végétaux qu'animaux est bien plus élevé que celui de l'année précédente (tableau 6.10). Le prix de certains agents de production, comme celui des matières énergétiques et de certains engrais, se rétablit petit à petit, évoluant à un niveau inférieur à celui de 2022 ou du mois précédent (tableau 6.12). En revanche, l'indice des prix des agents de production agricole a continué de croître en mars pour la plupart des groupes de produits (tableau 6.14). Face au renchérissements persistant, les consommateurs ne sont pas en reste : l'indice national des prix à la consommation a une nouvelle fois augmenté. Les prix de l'alimentation sont plus touchés que la moyenne. Ils ont connu une hausse de 0,7% par rapport à mars 2023 et de 6,7% par rapport à avril 2022 (tableau 6.16).

6.1 Realisierte Bruttopreise an Nutztviehauktionen Prix bruts réalisés lors de mises de bétail

Mittlere Bruttopreise vor Abzug der Auslagen für Futter- und Standgeld sowie Transport und Vermittlung; Anzahl verkaufte Tiere in Klammern
Aufgrund der Massnahmen gegen den Coronavirus fanden keine Auktionen im April und Mai 2020 statt.

Prix bruts moyens avant déduction des frais d'affouragement, d'inscription, de transport et de l'indemnité de l'intermédiaire ;

Nombre d'animaux vendus entre parenthèses

Suite aux mesures contre le coronavirus, aucune auction n'a eu lieu au mois d'avril et de mai 2020.

Kategorie / Rasse	2021		2022		2023						Catégorie / race
					Februar Février	März Mars	April Avril				
Kühe											Vaches
Braunvieh	3 496	(366)	3 603	(469)	3 615	(51)	3 333	(57)	3 638	(8)	Brune
Fleckvieh	3 589	(2 393)	3 664	(2 582)	3 448	(231)	3 602	(195)	3 545	(243)	Tachetée rouge
Holstein	3 810	(135)	3 620	(248)	3 652	(27)	3 588	(17)	3 700	(19)	Holstein
Rinder											Génisses
Milchrassen											Races laitières
Braunvieh	2 801	(62)	3 114	(67)	...	(2)	3 075	(8)	...	(1)	Brune
Fleckvieh	3 117	(265)	3 109	(263)	2 958	(6)	3 203	(15)	2 713	(19)	Tachetée rouge
Holstein	3 029	(19)	2 540	(38)	(2)	1 767	(6)	Holstein
Fleischrassen											Races à viande
Limousin	4 560	(15)	Limousin
Simmental Mast	4 625	(12)	Simmental d'engraissement
Charolais	3 425	(4)	Charolais
Diverse Fleischrassen	3 631	(221)	3 638	(161)	3 568	(11)	3 892	(20)	3 656	(24)	Diverses races à viande
Kühe und Rinder											Vaches et génisses
Milchrassen											Races laitières
Braunvieh	4 680	(22)	4 788	(32)	Brune
Fleischrassen											Races à viande
Angus	4 750	(36)	4 827	(11)	...	5 031	(36)	Angus
Limousin	4 380	(10)	4 651	(29)	...	4 204	(28)	Limousin
Simmental Mast	4 530	(10)	4 787	(23)	...	4 775	(12)	Simmental d'engraissement
Zuchtkälber											Veaux d'élevage
Milchrassen											Races laitières
Braunvieh	1 508	(31)	1 476	(55)	...	(3)	1 383	(9)	...	(1)	Brune
Fleckvieh	1 270	(313)	1 251	(308)	828	(16)	989	(14)	969	(21)	Tachetée rouge
Holstein	936	(7)	1 350	(22)	(1)	Holstein
Zuchtstiere											Taureaux d'élevage
Milchrassen											Races laitières
Braunvieh	2 891	(16)	3 131	(16)	Brune
Fleckvieh	3 573	(111)	3 579	(115)	Tachetée rouge
Fleischrassen											Races à viande
Angus	5 312	(64)	5 383	(48)	6 000	(11)	...	Angus
Limousin	6 060	(87)	6 134	(73)	6 100	(25)	...	Limousin
Simmental Mast	5 658	(26)	5 283	(29)	5 036	(11)	...	Simmental d'engraissement
Charolais	4 925	(4)	5 000	(5)	(1)	...	Charolais

Organisatoren von Zucht- und Nutztviehauktionen

Organisateurs de mises de bétail

Realisierte Preise an Nutztviehauktionen Prix bruts réalisés lors de mises de bétail

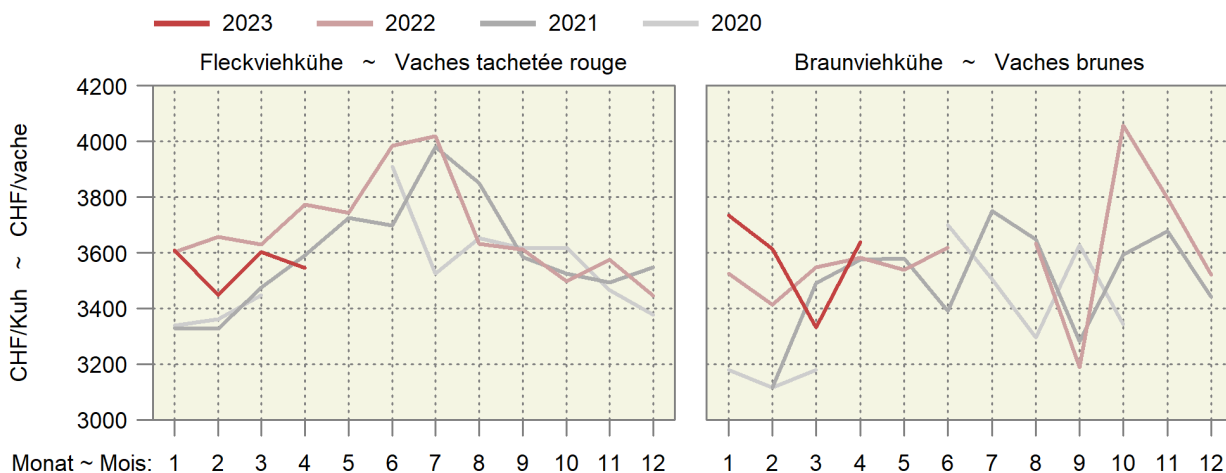

6.2 Auf überwachten Schlachtviehmärkten realisierte Preise Prix réalisés sur des marchés surveillés

Franken pro kg LG, MwSt. inbegriffen ~ Francs par kg PV, TVA incluse

Jahr	Monat	CHTAX	Jungvieh JB		Muni MT		Rinder RG		Jungkühe RV		Kühe VK	
Année	Mois		Jeune bétail JB		Taureaux MT		Génisses RG		Jeunes vaches RV		Vaches VK	
			CHF/kg	Anz. Tiere	CHF/kg	Anz. Tiere	CHF/kg	Anz. Tiere	CHF/kg	Anz. Tiere	CHF/kg	Anz. Tiere
				Nombre d'animaux		Nombre d'animaux		Nombre d'animaux		Nombre d'animaux		Nombre d'animaux
2022	Dez ~ Déc	C	7.36	11	6.34	7	6.10	10	...	1	5.34	4
		H	7.40	36	5.87	17	5.75	25	...	1	5.01	7
		T	7.21	196	5.32	20	5.20	117	4.58	88	4.40	373
		A	...	2	...	2	3.91	43	3.87	36	3.83	224
		X	4.34	5	3.85	3	3.43	24	3.40	3	3.13	443
2023	Jan ~ Jan	C	7.46	15	6.06	6	6.01	16	...	-	...	1
		H	7.13	49	6.04	6	5.70	35	5.35	4	5.14	19
		T	6.96	145	5.28	16	5.10	130	4.68	119	4.52	553
		A	5.27	11	...	2	4.02	40	4.06	48	3.93	288
		X	...	1	...	1	3.50	11	...	1	3.24	421
	Feb ~ Fév	C	7.40	19	6.04	4	5.88	6	...	-	5.57	8
		H	7.26	54	5.85	10	5.55	30	5.21	6	5.11	23
		T	6.91	187	5.15	30	5.06	93	4.64	103	4.51	509
		A	5.36	9	...	2	4.04	32	3.89	36	3.95	200
		X	4.49	5	...	2	3.25	13	...	1	3.35	336
	Mrz ~ Mar	C	7.53	42	5.84	7	5.69	11	...	1	5.42	5
		H	7.35	226	5.70	11	5.53	37	...	1	5.22	26
		T	7.13	494	4.96	23	5.19	135	4.71	83	4.57	449
A		5.64	21	4.25	3	4.15	31	4.12	40	4.08	198	
X		4.43	3	...	-	3.70	7	...	2	3.48	255	

Proviande; Freiburgische Viehverwertungsgenossenschaft

Proviande ; Coopérative fribourgeoise pour l'écoulement du bétail

Preise auf den überwachten Märkten Prix sur les marchés surveillés

— 2023 — 2022 — 2021 — 2020

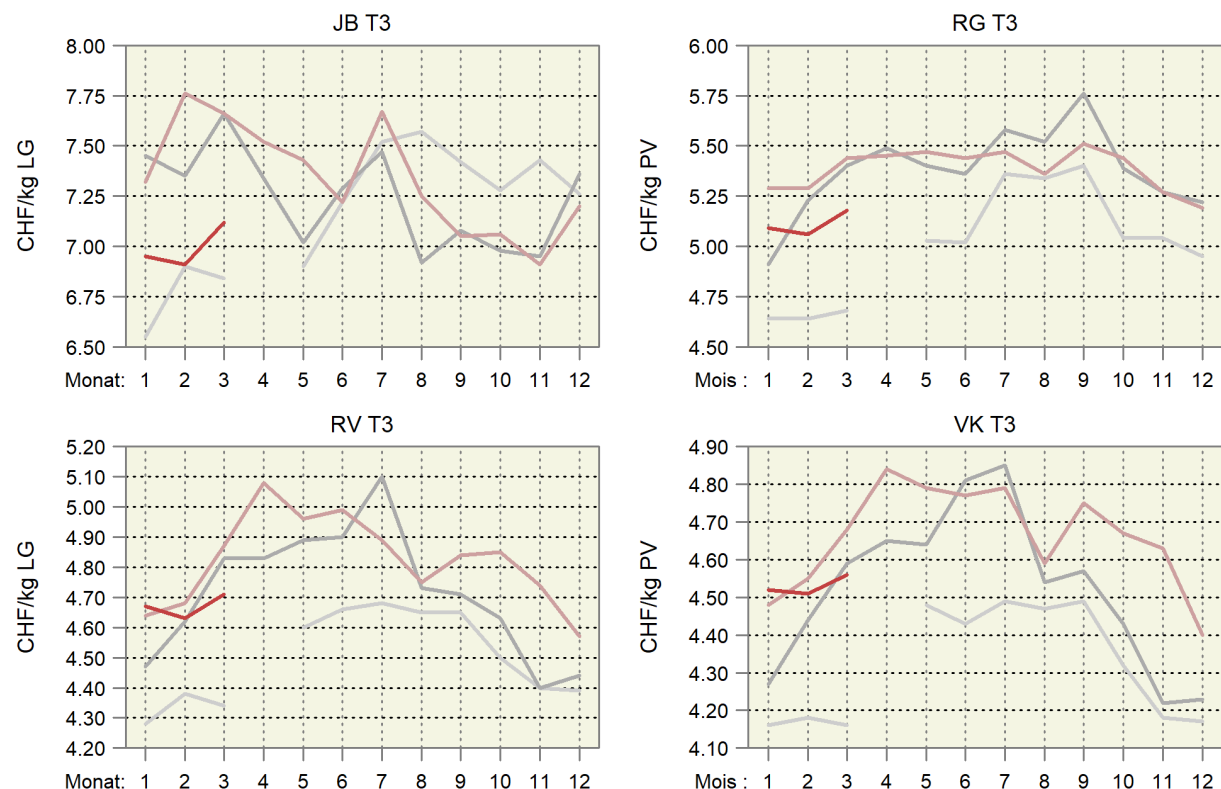

6.3 Realisierte Schlachtviehpreise für Rindvieh Prix réalisés du bétail bovin de boucherie

Preise in CHF pro kg Schlachtgewicht franko Schlachthof, MwSt. inbegriffen, Monatspreise berechnet anhand der in den Schlachthöfen erhobenen Wochenpreise (gewichtet nach Arbeitstagen).

Prix en CHF par kg poids mort franco abattoir, TVA incluse, prix mensuels calculés sur la base des prix hebdomadaires réalisés dans les abattoirs (pondérés en fonction des jours de travail).

Kategorie	2022		2023		Differenz in CHF zum		Catégorie
	Différence en CHF par rapport à				Vorjahr	Vormonat	
	April	Februar	März	April			
	Avril	Février	Mars	Avril			
Qualitätsmanagement Schweizer Fleisch (QM)							Assurance Qualité Viande Suisse (AQ)
Muni MT T3	10.39	9.99	9.88	9.54	-0.85	-0.33	Taureaux MT T3
Rinder RG T3	10.39	9.95	9.89	9.58	-0.81	-0.31	Génisses RG T3
Ochsen OB T3	10.39	9.95	9.89	9.58	-0.82	-0.31	Bœuf OB T3
Rinder/Jungkühe RV T3	9.80	9.50	9.50	9.49	-0.30	-0.01	Génisses/jeunes vaches RV T3
Kühe VK T3	9.62	9.28	9.31	9.30	-0.32	-0.00	Vaches VK T3
Kühe VK A3	8.72	8.48	8.48	8.47	-0.25	-0.01	Vaches VK A3
Jungvieh JB T3 ¹	9.05	6.99	7.12	6.99	-2.07	-0.13	Jeune bétail JB T3 ¹
Label IP-Suisse							Label PI-Suisse
Muni MT T3	10.93	10.44	10.25	9.77	-1.17	-0.48	Taureaux MT T3
Rinder RG T3	10.93	10.42	10.24	9.75	-1.18	-0.49	Génisses RG T3
Kühe VK T3	9.86	9.43	9.43	9.45	-0.40	0.02	Vaches VK T3
Label Bio Suisse							Label Bio Suisse
Muni MT T3	10.60	10.04	9.93	9.80	-0.80	-0.13	Taureaux MT T3
Rinder RG T3	10.60	10.04	9.93	9.80	-0.80	-0.13	Génisses RG T3
Kühe VK T3	10.30	9.90	9.90	9.90	-0.40	-	Vaches VK T3

¹ Tiere zur Weitermast, CHF/kg LG

¹ Bêtes d'engraissement, CHF/kg PV

Proviande

Proviande

Realisierte Schlachtviehpreise für grosses Rindvieh Prix réalisés du gros bétail bovin

Nach Jahr und Monat, in CHF/kg SG ~ Par année et mois, en CHF/kg PM

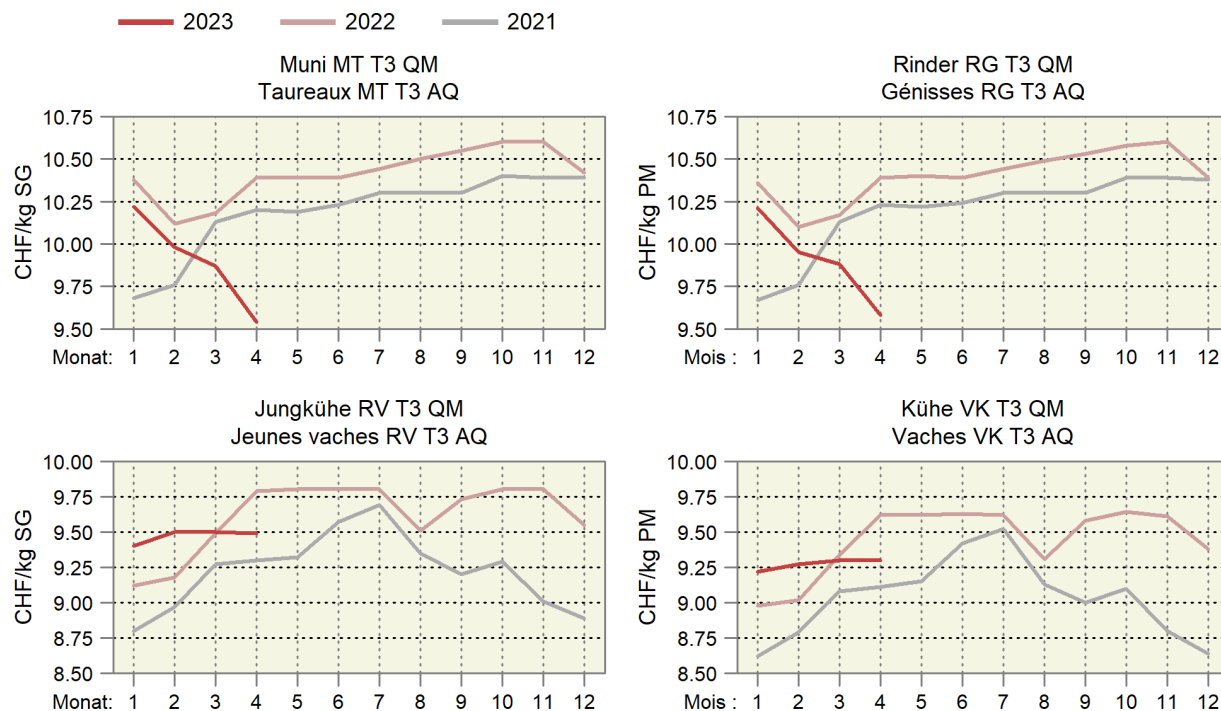

6.4 Realisierte Schlachtviehpreise für Kälber und Natura-Beef Prix réalisés des veaux de boucherie et des Natura-Beef

Preise in CHF pro kg Schlachtgewicht franko Schlachthof, MwSt. inbegriffen, Monatspreise berechnet anhand der in den Schlachthöfen erhobenen Wochenpreise (gewichtet nach Arbeitstagen).

Prix en CHF par kg poids mort franco abattoir, TVA incluse, prix mensuels calculés sur la base des prix hebdomadaires réalisés dans les abattoirs (pondérés en fonction des jours de travail).

Kategorie	2022		2023		Differenz in CHF zum		Catégorie
	Différence en CHF par rapport à						
	April	Februar	März	April	Vorjahr	Vormonat	
	Avril	Février	Mars	Avril	Année préc.	Mois préc.	
Kälber KV T3							Veaux KV T3
QM Schweizer Fleisch	15.39	15.53	15.48	14.77	-0.61	-0.70	AQ Viande Suisse
Label IP-Suisse	16.49	16.33	16.11	15.34	-1.15	-0.77	Label PI-Suisse
Label Bio	15.50	15.57	15.46	14.80	-0.70	-0.66	Label Bio
Natura-Beef T3	12.69	12.04	11.93	11.80	-0.89	-0.13	Natura-Beef T3

Proviande

Proviande

Realisierte Schlachtviehpreise für Kälber und Natura-Beef Prix réalisés des veaux et des Natura-Beef

Nach Jahr und Monat, in CHF/kg SG ~ Par année et mois, en CHF/kg PM

— 2023 — 2022 — 2021

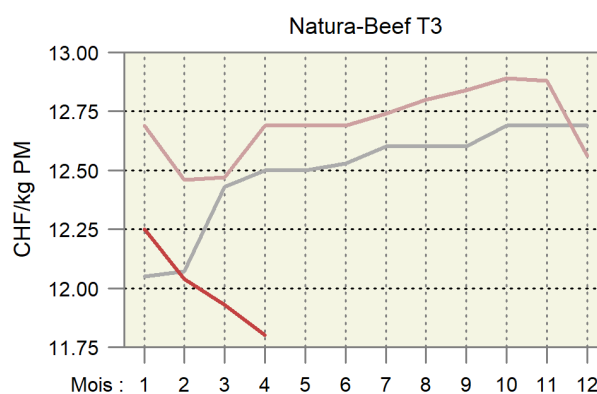
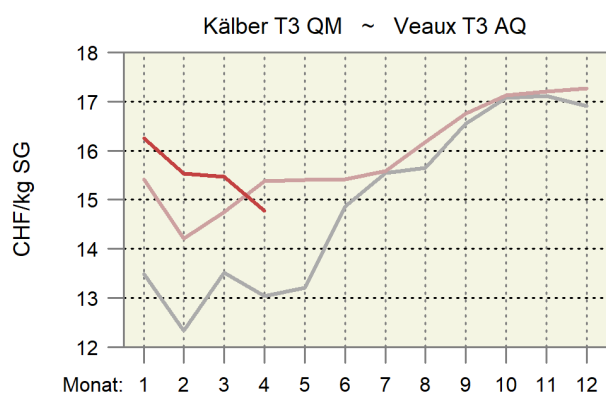

6.5 Preise für Tränkekälber Prix pour des veaux d'engrais

Franken pro kg LG, ab Stall, MwSt. inbegriffen ~ Francs par kg PV, départ ferme, TVA inclus

Kategorie	2022		2023		Differenz in CHF zum		Catégorie
	Différence en CHF par rapport à						
	April	Februar	März	April	Vorjahr	Vormonat	
	Avril	Février	Mars	Avril	Année préc.	Mois préc.	
Tränker AA, männlich							Veaux d'engrais AA, mâle selon les éleveurs ¹
gemäss Geburtsbetriebe ¹	10.60	9.03	9.39	9.50	-1.10	0.11	
gemäss Handel/Mäster ²	9.70	8.23	8.50	8.50	-1.20	-	selon commerce/engraisers ²
Tränker AA, weiblich							Veaux d'engrais AA, femelle selon commerce/engraisers ²
gemäss Handel/Mäster ²	8.40	6.53	6.80	6.80	-1.60	-	
Tränker AB, männlich							Veaux d'engrais AA, mâle selon commerce/engraisers ²
gemäss Handel/Mäster ²	7.40	5.60	5.60	5.60	-1.80	-	
Tränker AB, weiblich							Veaux d'engrais AA, femelle selon commerce/engraisers ²
gemäss Handel/Mäster ²	7.00	5.20	5.20	5.20	-1.80	-	
Tränker A							Veaux d'engrais A selon les éleveurs ¹
gemäss Geburtsbetriebe ¹	4.70	3.30	3.65	3.80	-0.90	0.15	
gemäss Handel/Mäster ²	3.80	3.30	3.30	3.30	-0.50	-	selon commerce/engraisers ²
Labeltränker männlich ³							Veaux d'engrais sous label mâle ³
Bio-Weide-Beef	10.80	9.00	9.33	9.50	-1.30	0.17	
Mastrasse Bio	10.80	8.50	8.50	8.50	-2.30	-	
SwissPrimGourmet ³	10.80	9.00	9.40	9.50	-1.30	0.10	SwissPrimGourmet ³
Labeltränker weiblich ³							Veaux d'engrais sous label femelle ³
Bio-Weide-Beef	9.30	6.97	7.30	7.30	-2.00	-	
Mastrasse Bio	9.30	7.30	7.30	7.30	-2.00	-	
SwissPrimGourmet ³	9.30	6.97	7.30	7.30	-2.00	-	

¹ Richtpreise

² Richtpreise, bis Ende 2022 realisierte Preise

³ Preise gemäss Angaben der Labelinhaber

¹ Prix indicatifs

² Prix indicatifs, jusqu'à la fin 2022 des prix réalisés

³ Prix selon les détenteurs de label

Verschiedene Quellen

Sources diverses

Preise der Tränkekälber Prix des veaux d'engrais

— 2023 — 2022 — 2021

Gemäss den Geburtsbetrieben ~ Selon les éleveurs
Tränker AAm ~ Veaux d'engrais AAm

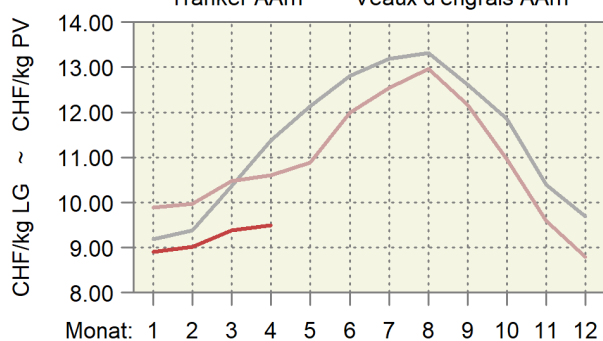

Tränker A ~ Veaux d'engrais A

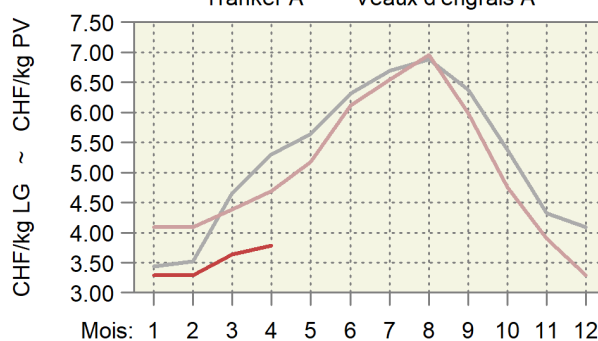

Gemäss den Händlern und den Mästern ~ Selon le commerce et les engraisers
Tränker AAm ~ Veaux d'engrais AAm

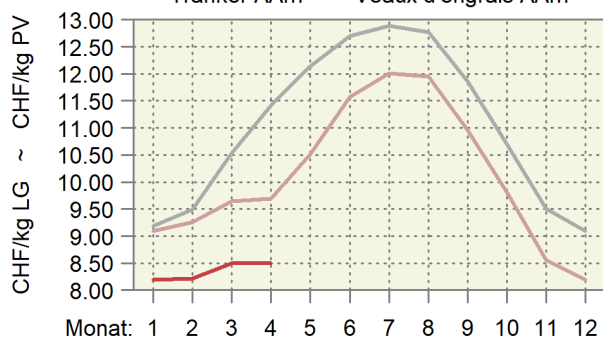

Tränker A ~ Veaux d'engrais A

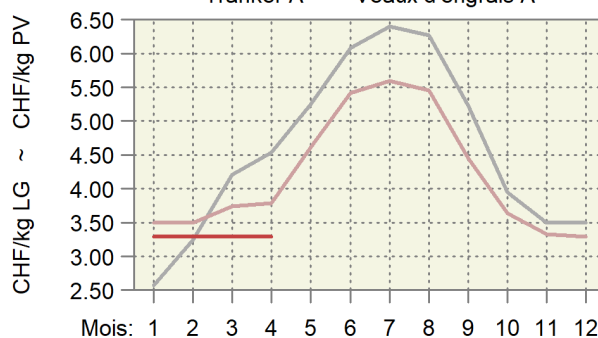

6.6 Preise für Jager und Schlachtschweine Prix des goretts et des porcs de boucherie

MwSt. inbegriffen ~ TVA incluse

Kategorie	Preisbasis ¹	2022		2023		Differenz in CHF zum		Catégorie
		Base du prix ¹				Différence en CHF par rapport à		
		April	Februar	März	April	Vorjahr	Vormonat	
Avril	Février	Mars	Avril	Année préc.	Mois préc.			
Jager, CHF/kg LG								
SGD-A 20 kg QM ²	A	6.46	4.42	5.03	5.30	-1.16	0.28	Goretts, CHF/kg PV
SGD-A 20 kg Bio ³	A	13.20	13.00	13.00	13.00	-0.20	-	SSP-A 20 kg AQ ²
Schlachtschweine, CHF/kg SG								
QM ⁴	A	3.74	3.00	3.04	3.30	-0.44	0.26	Porcs de boucherie, CHF/kg PM
IP-Suisse ⁴	A	4.07	3.30	3.34	3.60	-0.47	0.26	AQ ⁴
SwissPrimPorc ³	B	4.92	4.18	4.22	4.48	-0.44	0.26	PI-Suisse ⁴
Fidelio ³	B	7.75	7.80	7.80	7.80	0.05	-	SwissPrimPorc ³
Bio ⁴	A	7.75	7.80	7.80	7.80	0.05	-	Fidelio ³
Abgehende Zuchtschweine, CHF/kg SG								
Konventionell ⁵	A	1.30	0.70	0.79	1.10	-0.20	0.31	Truies de réforme, CHF/kg PM
Bio ³	B	4.70	4.70	4.70	4.70	-	-	Conventionnelles ⁵
								Bio ³

¹ Preisbasis: A) Preis ab Stall, B) Preis franko Schlachthof

² Gesamtschweizerische Ferkelbörse

³ Nach Angabe des Labelinhabers

⁴ Realisierte Preise Proviande

⁵ Schlachthofumfrage SBV

¹ Base du prix : A) prix départ ferme, B) prix franco abattoir

² Bourse suisse de porcelets

³ Selon indication du détenteur du label

⁴ Prix réalisés de la Proviande

⁵ Enquête de l'USP auprès des abattoirs

Verschiedene Quellen

Sources diverses

Preisentwicklung der Jager und der Schlachtschweine Évolution des prix des goretts et des porcs de boucherie

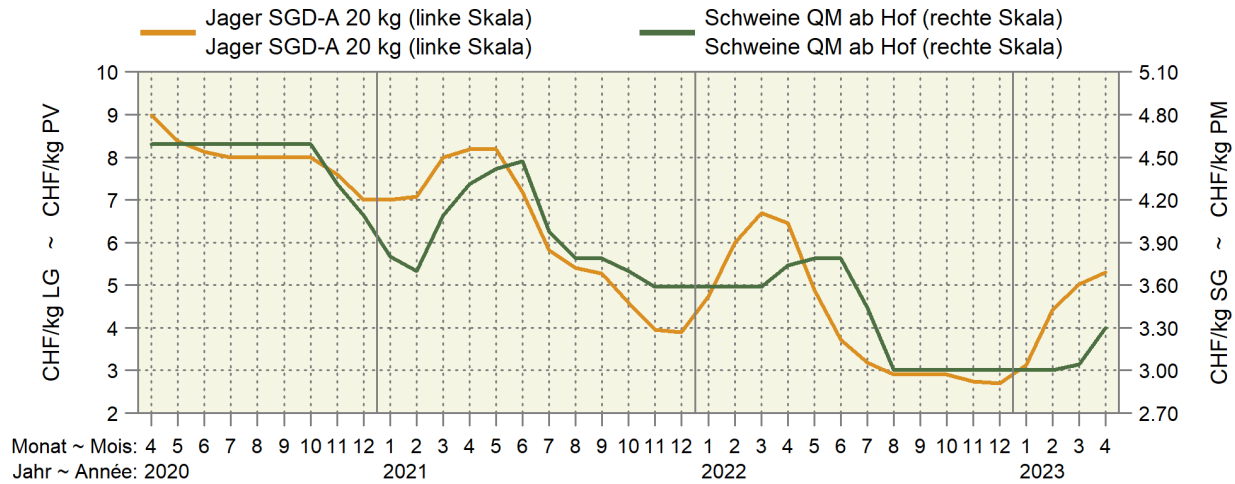

— 2023 — 2022 — 2021

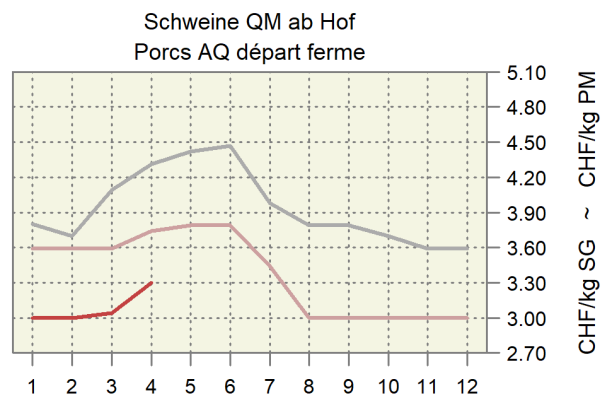
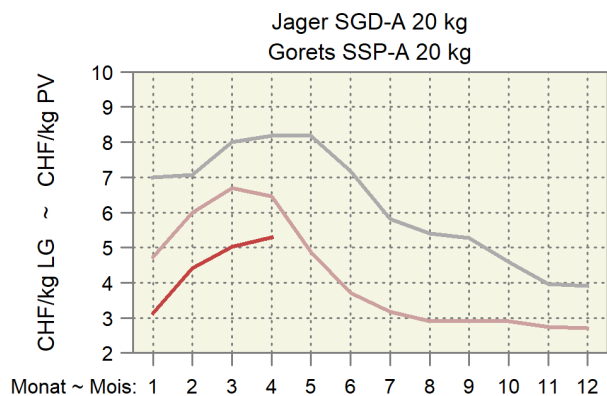

6.7 Preise für Lämmer und Schafe Prix pour agneaux et moutons

MwSt. inbegriffen ~ TVA incluse

Kategorie	Preisbasis ¹ Base du prix ¹	2022		2023		Differenz in CHF zum		Catégorie	
		April	Februar	März	April	Différence en CHF par rapport à			
		Avril	Février	Mars	Avril	Vorjahr	Vormonat		
						Année préc.	Mois préc.		
Weidelämmer, CHF/kg LG QM ² , T3	B	6.30	5.58	5.40	5.40	-0.90	-	Agneaux de pâturage, CHF/kg PV AQ ² , T3	
Lämmer, CHF/kg SG								Agneaux, CHF/kg PM	
QM ² , T3	B	14.80	13.75	13.41	13.50	-1.30	0.09	AQ ² , T3	
IP-Suisse, T3	A	15.90	14.53	14.31	14.40	-1.50	0.09	PI-Suisse, T3	
Bio, T3	A	16.30	15.44	15.29	14.90	-1.40	-0.39	Bio, T3	
Schafe, CHF/kg SG								Moutons, CHF/kg PM	
SM 2, QM ² , T3	B	10.05	9.65	9.63	9.65	-0.40	0.02	SM 2, AQ ² , T3	
SM 4-8, QM ² , T3	B	7.20	7.00	6.98	7.00	-0.20	0.02	SM 4-8, AQ ² , T3	

¹ A) franko Schlachthof; B) auf dem Markt

² Wochenpreise Proviande

¹ A) franco abattoir ; B) sur le marché

² Prix hebdomadaires Proviande

Verschiedene Quellen

Sources diverses

Preise für Lämmer und Schafe Prix pour agneaux et moutons

— 2023 — 2022 — 2021

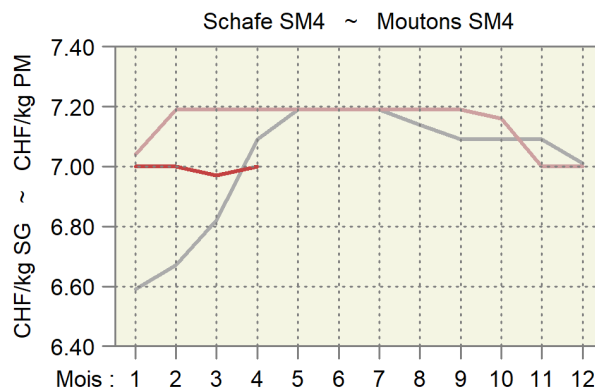
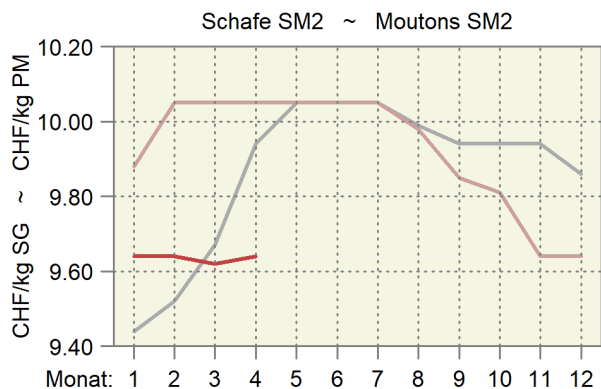
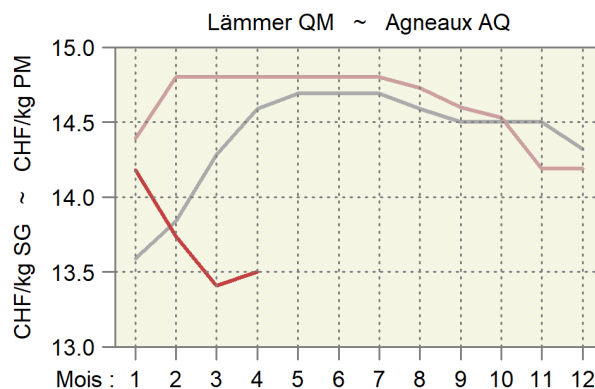
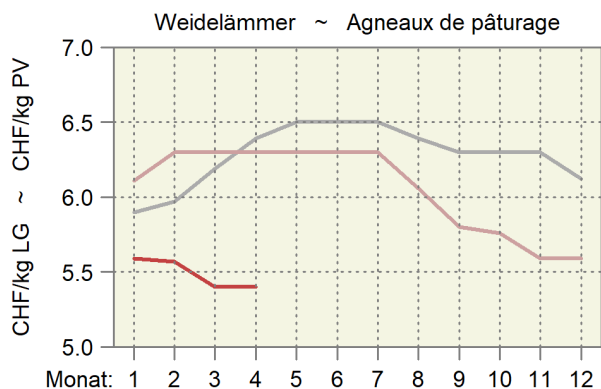

6.8 Auf überwachten Märkten realisierte Preise für Gitzi Prix réalisés des cabris sur des marchés surveillés

Franken pro kg SG, MwSt. inbegriffen ~ Francs par kg PM, TVA incluse

Monat	Kategorie	Gitzi I ~ Cabris I				Gitzi II ~ Cabris II			
Mois	Categorie	2022		2023		2022		2023	
		CHF/kg	N	CHF/kg	N	CHF/kg	N	CHF/kg	N
Jan ~ Jan	H	14.50	23	14.50	21	11.00	4	11.00	4
	T	13.00	3	...	2	10.00	4	...	-
	A	...	-	...	-	...	-	...	-
Feb ~ Fév	H	14.46	76	14.58	81	10.90	15	11.15	26
	T	...	2	...	-	...	-	...	-
	A	...	-	...	-	...	-	...	-
Mrz ~ Mar	H	15.92	319	16.40	227	12.28	152	12.76	108
	T	14.25	42	15.10	21	11.59	11	11.88	13
	A	...	2	...	1	9.75	4	...	-
Apr ~ Avr	H	17.19	263			14.46	102		
	T	16.52	86			14.25	65		
	A	13.79	9			13.36	8		
Mai ~ Mai	H	13.57	268			11.00	101		
	T	12.00	41			10.00	25		
	A	...	1			8.00	7		
Jun ~ Jun	H	12.77	49			11.00	32		
	T	11.00	3			...	2		
	A	10.00	4			8.00	4		
Jul ~ Jul	H	12.50	26			11.00	8		
	T	11.00	8			10.00	8		
	A	...	1			8.00	8		
Aug ~ Aoû	H	...	-			...	-		
	T	...	-			...	-		
	A	...	-			...	-		
Sep ~ Sep	H	12.50	18			11.00	8		
	T	11.00	6			...	2		
	A	...	-			...	-		
Okt ~ Oct	H	12.50	16			11.00	3		
	T	...	1			10.00	7		
	A	...	-			...	1		
Nov ~ Nov	H	...	-			...	-		
	T	11.00	5			10.00	4		
	A	...	-			8.00	8		
Dez ~ Déc	H	12.50	26			11.00	4		
	T	...	1			...	-		
	A	...	-			...	-		

Proviande

Proviande

Realisierte Preise der Gitzi auf den überwachten Märkten

Prix réalisés des cabris sur les marchés surveillés

Nach Jahr und Monat, in CHF/kg Schlachtgewicht (SG) ~ Par an et mois, en CHF/kg de poids mort (PM)

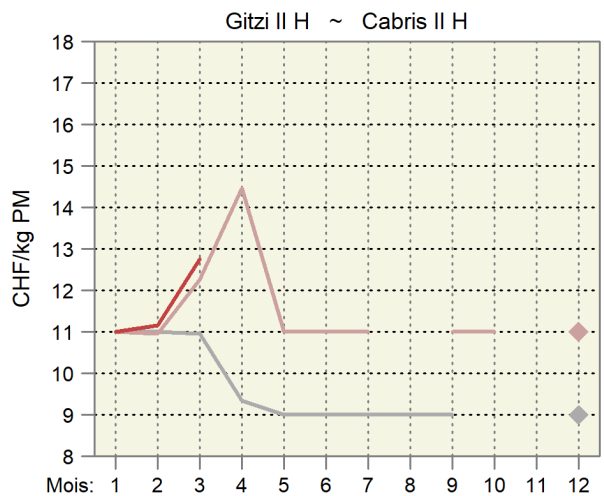
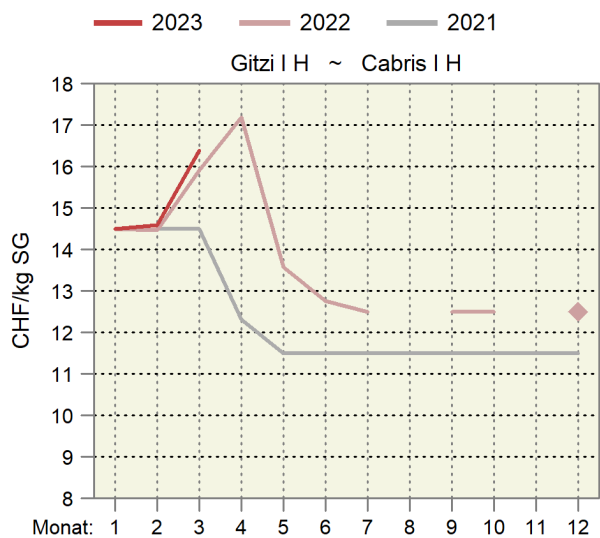

6.9 Produzentenmilchpreis Prix du lait à la production

In Franken pro 100 kg, MwSt. inbegriffen ~ En francs par 100 kg, TVA incluse

Milchart	Monate ~ Mois												Type du lait
	Jan	Feb	Mrz	Apr	Mai	Jun	Jul	Aug	Sep	Okt	Nov	Dez	
	Jan	Fév	Mar	Avr	Mai	Jun	Jul	Aoû	Sep	Oct	Nov	Déc	
2020													2020
Verkehrsmilch	65.78	63.65	63.29	63.12	62.72	65.25	67.49	68.44	69.15	69.55	67.88	67.81	Lait commercialisé
Molkereimilch	60.74	58.42	58.08	57.68	57.02	59.11	61.83	62.55	62.89	63.64	61.49	61.72	Lait de centrale
Verkäste Milch	68.84	67.21	66.67	66.90	66.67	68.16	69.62	70.37	71.41	71.87	71.20	70.96	Transf. en fromage
Milch gewerbl. Käseereien	73.18	72.15	71.81	72.43	72.56	72.80	73.37	73.99	75.61	75.85	76.09	75.62	Fromageries artisanales
Biomilch	81.14	76.16	74.77	75.28	74.15	79.97	85.06	88.04	87.85	87.59	83.09	83.46	Lait bio
2021													2021
Verkehrsmilch	68.98	67.02	66.82	66.44	66.59	69.44	71.48	72.19	72.91	73.42	71.96	71.89	Lait commercialisé
Molkereimilch	63.70	61.86	61.24	60.94	60.90	63.07	65.81	67.14	67.68	68.80	66.90	67.27	Lait de centrale
Verkäste Milch	71.95	70.32	70.37	69.89	70.30	72.38	73.54	73.69	74.61	74.76	74.26	74.10	Transf. en fromage
Milch gewerbl. Käseereien	76.02	74.80	75.64	75.22	75.83	77.01	77.06	76.52	77.62	77.67	78.06	77.77	Fromageries artisanales
Biomilch	82.54	78.09	76.54	76.18	76.10	82.10	87.66	88.92	88.82	89.00	84.15	84.09	Lait bio
2022													2022
Verkehrsmilch	71.56	69.94	69.13	70.33	72.49	75.06	78.56	79.39	80.07	80.92	78.90	79.53	Lait commercialisé
Molkereimilch	67.51	65.40	64.71	66.59	68.37	70.90	75.23	75.96	76.49	78.11	75.34	76.18	Lait de centrale
Verkäste Milch	73.58	72.66	71.45	72.45	75.11	76.56	78.89	80.00	81.18	80.99	79.83	80.35	Transf. en fromage
Milch gewerbl. Käseereien	76.62	76.48	75.27	76.05	78.86	79.17	80.30	81.85	83.21	82.77	82.40	82.79	Fromageries artisanales
Biomilch	82.87	80.09	79.95	79.81	79.88	86.17	95.91	96.85	98.07	97.44	93.34	93.61	Lait bio
2023													2023
Verkehrsmilch	78.45	76.52	74.48										Lait commercialisé
Molkereimilch	75.11	72.48	70.63										Lait de centrale
Verkäste Milch	79.82	79.16	76.61										Transf. en fromage
Milch gewerbl. Käseereien	82.01	82.74	80.39										Fromageries artisanales
Biomilch	92.47	87.71	85.40										Lait bio

Bundesamt für Landwirtschaft (BLW), Fachbereich Marktanalysen

Office fédéral de l'agriculture (OFAG), secteur Analyses du marché

Produzentenmilchpreis nach Monat Prix du lait à la production par mois

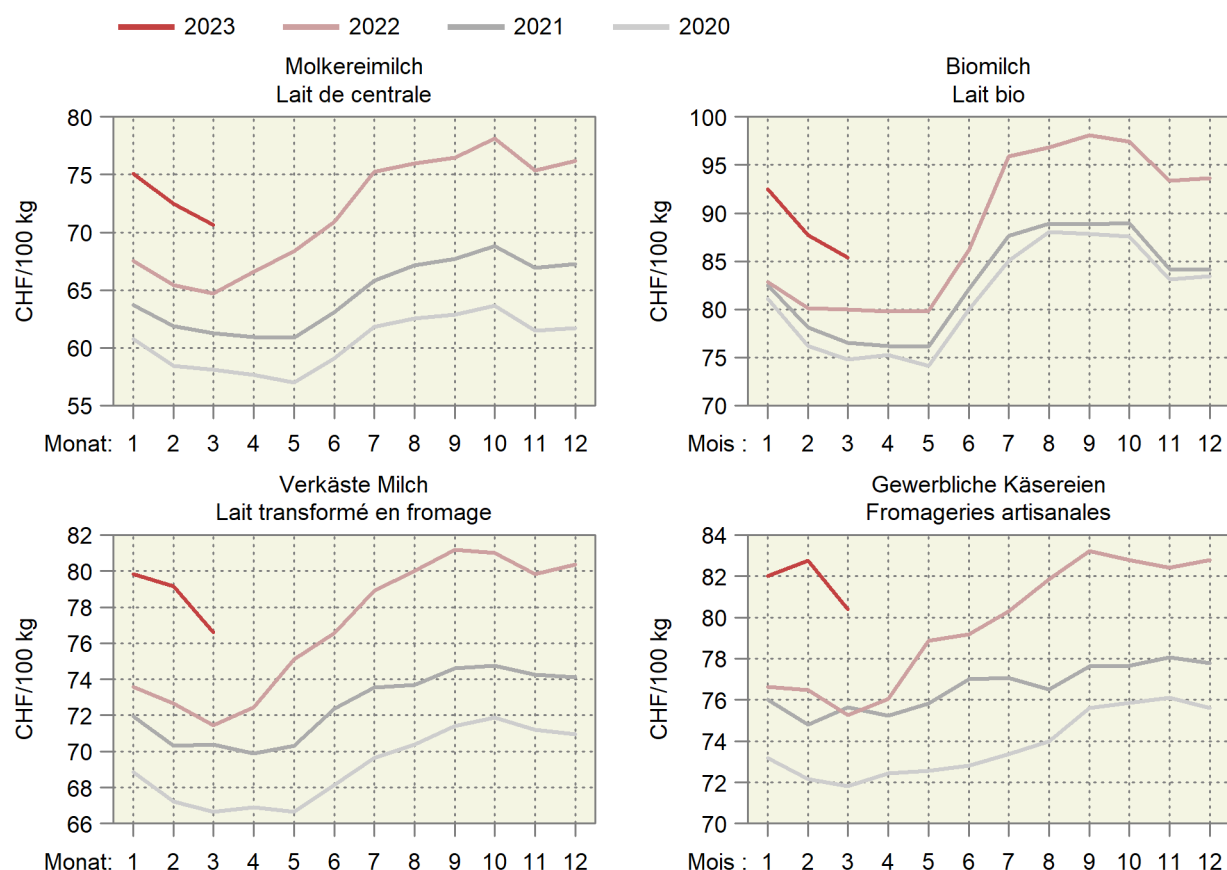

6.10 Produzentenpreisindex Landwirtschaft Indice des prix à la production dans l'agriculture

Ohne Gartenbau- und Baumschulprodukte, Dezember 2020 = 100
Sans produits de pépinières et produits horticoles, décembre 2020 = 100

Produkte	Gewichtung 2020	2022			2023		Veränderung in % zum		Produits
		Pondération 2020	März	Februar	März	Variation en % par rap.			
			Mars	Février	Mars	Vorjahr	Vormonat		
					Année préc.	Mois préc.			
Landwirtschaftliche Produkte ¹	100.0000	101.1	105.5	105.8	4.6	0.2	Produits agricoles ¹		
Pflanzliche Erzeugung	32.7245	106.3	110.6	111.2	4.6	0.5	Production végétale		
Getreide	5.1721	100.1	109.3	109.3	9.1	-	Céréales		
Weizen und Spelz	3.5103	100.2	109.6	109.6	9.4	-	Blé et épeautre		
Roggen	0.0576	100.0	111.3	111.3	11.3	-	Seigle		
Gerste	0.8903	100.0	108.7	108.7	8.7	-	Orge		
Körnermais	0.4993	100.0	108.2	108.2	8.2	-	Maïs grains		
Triticale	0.2145	100.0	108.7	108.7	8.7	-	Triticale		
Handelsgewächse	2.3768	109.7	127.2	127.2	16.0	-	Plantes industrielles		
Ölsaaten und Ölfrüchte	1.0703	119.0	144.3	144.3	21.3	-	Graines et fruits oléagineux		
Eiweisspflanzen	0.1015	100.0	108.1	108.1	8.1	-	Protéagineux		
Zuckerrüben	1.2051	102.3	113.7	113.7	11.2	-	Betteraves sucrières		
Futterpflanzen	0.7900	106.6	109.8	109.8	3.1	-	Plantes fourragères		
Frischgemüse	10.8443	106.2	108.5	110.2	3.8	1.6	Légumes frais		
Frischgemüse Bio	1.6663	108.5	106.5	108.2	-0.3	1.6	Légumes Bio		
Frischgemüse ÖLN	9.1780	105.8	108.8	110.6	4.5	1.6	Légumes PER		
Blumenkohl	0.2430	113.7	122.6	122.6	7.9	-	Chou-fleur		
Tomaten	1.6577	88.7	99.5	99.5	12.2	-	Tomates		
Sonstige Frischgemüse	8.9436	109.2	109.7	111.8	2.4	1.9	Autres légumes frais		
Kopfkohl	0.4084	118.0	97.8	100.3	-15.0	2.6	Chou pommé		
Blattsalat	1.4609	102.7	108.9	106.9	4.1	-1.8	Salades à feuilles		
Spinat	0.2810	100.0	100.0	100.0	-	-	Epinards		
Gurken	0.3487	100.0	112.3	112.3	12.3	-	Concombres		
Karotten	0.7008	114.5	96.7	96.7	-15.5	-	Carottes		
Zwiebeln	0.5685	124.0	116.2	116.2	-6.3	-	Oignons		
Buschbohnen	0.1966	110.6	102.9	102.9	-7.0	-	Haricots nains		
Erbsen	0.0624	95.6	95.6	95.6	-0.0	-	Petits pois		
Sonstige Frischgemüse, a.n.g.	4.9163	109.3	112.9	117.1	7.2	3.7	Autres légumes frais, n.d.a.		
Zichorien/Endivien	0.9175	107.0	113.5	113.5	6.0	-	Chicorées/Endives		
Lauch	0.5948	120.2	104.0	121.4	1.0	16.8	Poireaux		
Kohlrabi	0.1898	92.9	114.8	114.8	23.6	-	Chou-pomme		
Radieschen/Rettich	0.3343	97.4	101.0	101.4	4.1	0.4	Radis/radis blanc		
Zucchetti	0.2875	152.6	119.9	119.9	-21.4	-	Courgettes		
Sellerie	0.5421	118.6	108.9	112.7	-5.0	3.4	Céleri-rave		
Broccoli	0.3249	114.7	117.3	117.3	2.3	-	Brocoli		
Fenchel	0.2432	90.9	104.3	104.3	14.8	-	Fenouil		
Krautstiel	0.0754	104.8	98.3	98.3	-6.3	-	Côte de bette		
Chinakohl	0.1721	114.3	122.9	122.9	7.6	-	Chou chinois		
Nüsslisalat	0.9136	97.1	126.8	136.1	40.2	7.3	Doucette, rampon, mâche		
Kartoffeln	2.5464	126.8	123.4	123.4	-2.6	-	Pommes de terre		
Frischkartoffeln	1.8249	133.8	127.0	127.0	-5.1	-	Pommes de terre frais		
Kartoffeln, Veredlung	0.7215	109.1	114.5	114.5	5.0	-	Pommes de terre, transformation		
Obst	10.9950	103.8	106.9	106.9	3.0	-	Fruits		
Frischobst	4.8811	102.3	106.4	106.4	4.0	-	Fruits frais		
Tafeläpfel	1.8566	99.7	105.8	105.8	6.1	-	Pommes de table		
Tafelbirnen	0.2852	101.7	109.5	109.5	7.6	-	Poires de table		
Sonstiges Frischobst	2.7393	104.1	106.5	106.5	2.3	-	Autres fruits frais		
Kirschen	0.3856	100.0	103.3	103.3	3.3	-	Cerises		
Zwetschgen	0.1885	120.1	116.1	116.1	-3.3	-	Prunes		
Erdbeeren	0.7497	105.9	109.0	109.0	3.0	-	Fraises		
Sonstiges Frischobst, a.n.g.	1.4156	102.1	104.8	104.8	2.6	-	Autres fruits frais, n.d.a.		
Aprikosen	0.2713	100.0	100.0	100.0	-	-	Abricots		
Himbeeren	0.6638	104.6	110.2	110.2	5.4	-	Framboises		
Mostobst	0.4805	100.0	100.0	100.0	-	-	Fruits à cidre		
Trauben	6.1139	105.0	107.3	107.3	2.2	-	Raisins		

-/-

6.10 Produzentenpreisindex Landwirtschaft Indice des prix à la production dans l'agriculture

Fortsetzung
Suite

Ohne Gartenbau- und Baumschulprodukte, Dezember 2020 = 100
Sans produits de pépinières et produits horticoles, décembre 2020 = 100

Produkte	Gewichtung 2020	2022			2023			Produits
		Pondération 2020	Veränderung in % zum		Veränderung in % zum			
			März	Februar	März	Vorjahr	Vormonat	
		Mars	Février	Mars	Année préc.	Mois préc.		
Tierische Erzeugung ¹	67.2755	99.3	104.4	103.6	4.3	-0.8	Production animale ¹	
Tiere	34.0422	95.7	93.4	91.8	-4.0	-1.7	Animaux	
Rindvieh	15.4231	98.3	104.5	101.0	2.7	-3.3	Bovins	
Grossvieh	9.4406	104.2	104.8	103.7	-0.4	-1.0	Gros bétail	
Kälber	5.9825	89.2	104.0	96.8	8.5	-6.9	Veaux	
Schweine	12.9672	87.8	73.3	73.3	-16.5	-	Porcs	
Schafe	0.8316	110.2	105.0	103.3	-6.3	-1.6	Ovins	
Geflügel	4.8203	106.0	110.5	110.6	4.3	0.0	Volaille	
Tierische Erzeugnisse ¹	33.2333	103.1	115.6	115.6	12.2	-	Produits animaux ¹	
Rohmilch ²	28.9388	103.5	Lait cru ²	
Eier	3.9928	99.9	99.8	99.8	-0.1	-	Œufs	
Sonstige tier. Erzeugnisse	0.3017	103.7	103.7	103.7	-	-	Autres produits animaux	

Produzentenpreisindex Landwirtschaft, Milch Indice des prix à la production dans l'agriculture, lait

Dezember 2020 = 100 ~ Décembre 2020 = 100

Produkte	Gewichtung 2020	2022			2023			Produits
		Pondération 2020	Veränderung in % zum		Veränderung in % zum			
			Januar	Dezember	Januar	Vorjahr	Vormonat	
		Janvier	Décembre	Janvier	Année préc.	Mois préc.		
Landwirtschaftliche Produkte	100.0000	103.3	106.5	106.1	2.7	-0.4	Produits agricoles	
Tierische Erzeugung	67.2755	101.5	105.2	103.9	2.3	-1.3	Production animale	
Tierische Erzeugnisse	33.2333	105.2	115.6	114.5	8.8	-1.0	Produits animaux	
Rohmilch	28.9388	106.0	118.0	116.7	10.1	-1.1	Lait cru	
Molkereimilch	13.6905	109.4	123.4	121.7	11.3	-1.4	Lait de centrale	
Käsereimilch	12.6176	103.7	113.2	112.5	8.5	-0.7	Lait de fromagerie	
Biomilch	2.6307	99.3	112.2	110.8	11.6	-1.2	Lait Bio	

¹ Die Indices der zwei aktuellsten Monate sind provisorisch

² Der Index für den Rohmilchpreis wird mit einer Verzögerung von zwei Monaten publiziert. Der provisorische Index enthält eine Schätzung des Rohmilchpreises.

¹ Les indices des deux mois les plus actuels sont provisoires

² L'indice du lait cru est publié avec un retard de deux mois. L'indice provisoire se base sur une estimation du prix du lait cru.

Wichtigste Produzentenpreisindizes nach Jahr und Monat Indices principaux des prix à la production, par année et mois

Dezember 2020 = 100 ~ Décembre 2020 = 100

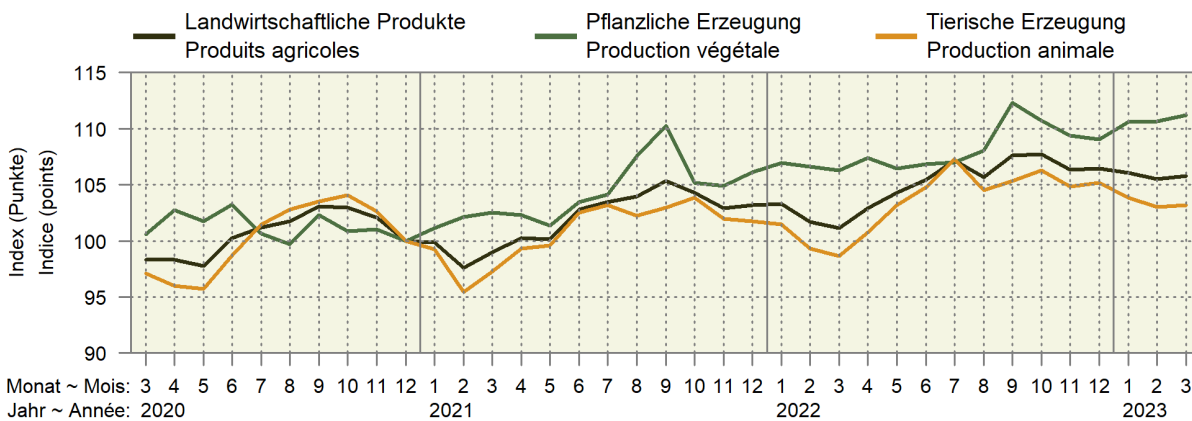

2023 2022 2021

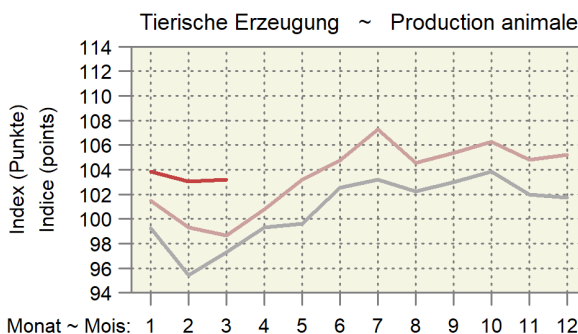
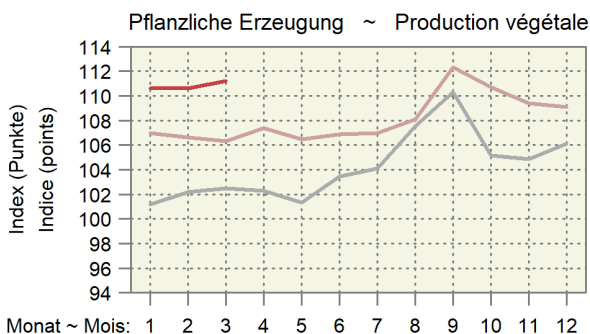

Entwicklung des Produzentenpreisindex Landwirtschaft Évolution de l'indice des prix à la production dans l'agriculture

Änderungen von März 2023 gegenüber März 2022

Variation du mois de mars 2023 par rapport au mois de mars 2022

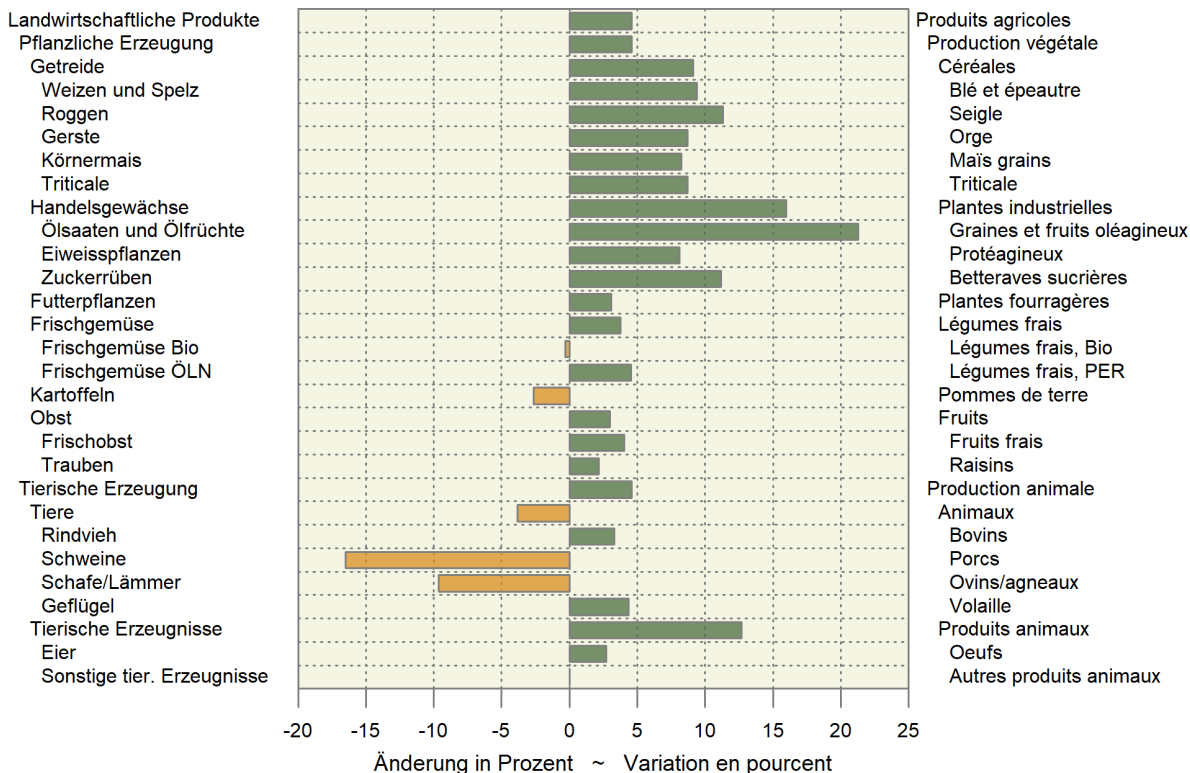

6.11 Rohholzpreise Prix du bois brut

Zweimonatliche Stichprobenerhebung, nach Menge gewichtete Preise exklusive MwSt, ab Waldstrasse, befahrbar mit LKW von 28-40 t; Preise der Fichten- und Tannensortimente in CHF/Festmeter, ohne Rinde gemessen, in Rinde geliefert; Preise des Energieholzes für Hackschnitzel in CHF/Schüttraummeter ohne Hackkosten.

Enquête par sondage bimensuelle, prix pondérés en fonction de la quantité, hors TVA, bord de route accessible par des camions de 28 à 40 t; prix des assortiments d'épicéa et de sapin en CHF/m3 pleins, livré non écorcé, mesuré sous écorce; prix du bois-énergie pour plaquettes forestières en CHF/m3 en vrac sans les frais de déchetage.

Jahr ~ Année	2022		2023		Veränderung in %		
Monat ~ Mois	Januar/Februar Janvier/février	November/Dezember Novembre/décembre	Januar/Februar Janvier/février	Variation en % par rapport à zum Vorjahr l'année précéd.	zur Vorperiode la période précéd.		
Fichte	97.63	99.14	101.25	3.7	2.1		Épicéa
Fi L1 2b B	106.71	111.64	112.82	5.7	1.1		Ep L1 2b B
Fi L1 2b C	85.28	90.28	87.30	2.4	-3.3		Ep L1 2b C
Fi L1 3 B	104.48	107.69	109.43	4.7	1.6		Ep L1 3 B
Fi L1 3 C	84.23	92.50	90.54	7.5	-2.1		Ep L1 3 C
Fi L1 2-4 B/C	94.81	103.38	101.39	6.9	-1.9		Ep L1 2-4 B/C
Fi L1 4 B	111.54	114.27	115.42	3.5	1.0		Ep L1 4 B
Fi L1 4 C	87.82	87.81	89.65	2.1	2.1		Ep L1 4 C
Fi L1 5-6 B	132.54	129.82	134.96	1.8	4.0		Ep L1 5-6 B
Fi L1 5-6 C	90.31	85.10	85.92	-4.9	1.0		Ep L1 5-6 C
Fi L3 2-4 B	116.82	114.77	115.34	-1.3	0.5		Ep L3 2-4 B
Fi L3 2-4 C	101.72	101.65	100.13	-1.6	-1.5		Ep L3 2-4 C
Fi L1 2+ D	75.77	66.84	68.82	-9.2	3.0		Ep L1 2+ D
Tanne	87.20	87.97	90.42	3.7	2.8		Sapin
Ta L1 2b B	91.95	99.40	98.12	6.7	-1.3		Sa L1 2b B
Ta L1 2b C	75.62	85.86	82.28	8.8	-4.2		Sa L1 2b C
Ta L1 3 B	91.20	96.39	93.40	2.4	-3.1		Sa L1 3 B
Ta L1 3 C	72.87	82.97	79.41	9.0	-4.3		Sa L1 3 C
Ta L1 2-4 B/C	81.79	85.84	90.03	10.1	4.9		Sa L1 2-4 B/C
Ta L1 4 B	95.23	97.50	99.99	5.0	2.6		Sa L1 4 B
Ta L1 4 C	75.52	82.22	80.83	7.0	-1.7		Sa L1 4 C
Ta L1 5-6 B	114.05	112.85	114.39	0.3	1.4		Sa L1 5-6 B
Ta L1 5-6 C	79.12	79.94	80.35	1.6	0.5		Sa L1 5-6 C
Ta L3 2-4 B	89.89	89.12	94.92	5.6	6.5		Sa L3 2-4 B
Ta L3 2-4 C	82.36	81.01	85.31	3.6	5.3		Sa L3 2-4 C
Ta L1 2+ D	74.09	63.63	60.01	-19.0	-5.7		Sa L1 2+ D
Fichte/Tanne							Épicéa/sapin
Fi-Ta L1 2-4 B/C	...	83.86	80.39	...	-4.1		Ep-Sa L1 2-4 B/C
Energieholz	19.12	22.93	22.69	18.7	-1.0		Bois-énergie
Nadelholz	15.32	18.93	19.80	29.2	4.6		Résineux
Laubholz	21.37	25.22	24.81	16.1	-1.6		Feuillus
Gemischt	21.12	25.35	23.82	12.8	-6.0		Mélangé
Mindere Qualität	13.74	16.04	15.12	10.0	-5.7		Qualité inférieure

WaldSchweiz und Agristat, Rohholzpreiserhebung

ForêtSuisse et Agristat, enquête sur les prix du bois brut

Entwicklung der Rohholzpreise Évolution des prix du bois brut

Mittlere nach Menge gewichtete Preise ab Waldstrasse; nach Jahr und Perioden von zwei Monaten

Prix moyens pondérés en fonction de la quantité à partir du bord de route forestier ; par an et par période de deux mois

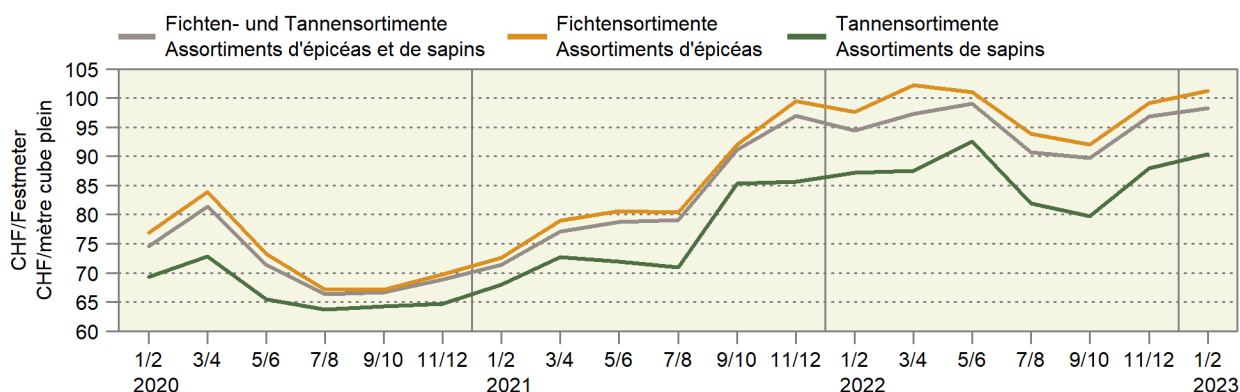

6.12 Einkaufspreise einiger landwirtschaftlicher Produktionsmittel Prix d'achat de divers agents de production agricole

Die Preise zur Indexberechnung werden anfangs Monat erhoben, franko Hof oder ab nächster Verkaufsstelle und ohne MwSt.

Les prix pour le calcul de l'indice sont relevés au début du mois, franco ferme ou à partir du point de vente le plus proche et sans TVA.

Produktionsmittel	Einheit Unité	2022		2023		Differenz in CHF zum		Agents de production
		März Mars	Januar Janvier	Februar Février	März Mars	Différence en CHF par rapport à		
						Vorjahr Année préc.	Vormonat Mois préc.	
Energiestoffe ¹								Sources énergétiques ¹
Heizöl ²	CHF/hl	114.16	116.56	109.24	106.17	-7.99	-3.07	Mazout ²
Benzin ³	CHF/hl	126.46	105.11	109.75	109.75	-16.71	-	Essence ³
Diesel ³	CHF/hl	136.79	131.22	129.37	127.51	-9.28	-1.86	Diesel ³
Düngemittel ⁴								Engrais ⁴
Ammonsalpeter 27 % N + Mg	CHF/ 100 kg N	285.46	298.10	280.04	243.90	-41.56	-36.14	Nitrate d'ammoniaque 27 % N + Mg
Harnstoff 46 % N grob gekörnt	CHF/ 100 kg N	226.94	205.73	178.15	152.70	-74.24	-25.45	Urée 46 % N granulée
Phosphatdünger 18 % P + Mg	CHF/ 100 kg P	322.49	355.01	355.01	341.46	18.97	-13.55	Engrais phosphaté 18 % P + Mg
Kalisalz 60 % K granuliert	CHF/ 100 kg K	128.46	167.48	159.35	151.22	22.76	-8.13	Sel de potasse 60 % K granulé
PK-Dünger 0-20-30	CHF/ 100 kg	77.85	99.90	96.00	94.05	16.20	-1.95	Engrais PK 0-20-30
NPK-Dünger 13-13-21	CHF/ 100 kg	83.41	102.44	97.56	90.73	7.32	-6.83	Engrais NPK 13-13-21
NPK-Dünger 20-5-8	CHF/ 100 kg	87.32	95.12	92.20	85.37	-1.95	-6.83	Engrais NPK 20-5-8

¹ Quelle: Landesindex der Konsumentenpreise (BFS)

² Preis für 9 001-14 000 Liter

³ Nach Abzug der Mineralölsteuerrückerstattung

⁴ Lieferbedingungen: Sackware, franko Hof, mind. 8 t

¹ Source : Indice suisse des prix à la consommation (OFS)

² Prix pour 9 001-14 000 litres

³ Après déduction du remboursement de l'impôt sur les carburants

⁴ Conditions de livraison : en sac, franco ferme, au moins 8 t

6.13 Einkaufspreisindex landwirtschaftlicher Produktionsmittel Indice des prix d'achat des agents de production agricole

Dezember 2020 = 100 ~ Décembre 2020 = 100

Produktgruppen	Gewichtung 2018	2022		2023		Veränderung in % zum		Groupes de produits
		Pondération 2018	März	Februar	März	Variation en % par rap.		
			Mars	Février	Mars	Vorjahr	Vormonat	
		Mars	Février	Mars	Année préc.	Mois préc.		
Gesamtinput	100.0000	109.9	116.4	116.0	5.5	-0.4	Input total	
Landwirtschaftliche Verbrauchsgüter (Vorleistungen)	77.0679	111.0	117.0	116.3	4.8	-0.5	Produits consommés dans l'agricult. (consommation intermédiaire)	
Saat- und Pflanzgut	4.3342	102.0	102.2	103.4	1.4	1.2	Semences et plants	
Energie und Schmierstoffe	7.4654	153.2	157.1	156.2	1.9	-0.6	Énergie et lubrifiants	
Strom	2.5767	101.6	125.0	125.0	23.1	-	Électricité	
Heizstoffe	0.9100	167.4	165.6	163.0	-2.6	-1.6	Combustibles de chauffage	
Treibstoffe	3.7867	198.2	185.4	184.1	-7.1	-0.7	Carburants	
Schmierstoffe	0.1920	112.7	128.6	127.8	13.4	-0.6	Lubrifiants	
Dünge- und Bodenverbesserungsmittel	3.0109	166.5	168.7	153.7	-7.7	-8.9	Engrais et amendements	
Einnährstoffdünger	2.1076	185.7	180.8	160.5	-13.6	-11.2	Engrais simples	
Mehrnährstoffdünger	0.6323	130.3	154.7	149.0	14.3	-3.7	Engrais composés	
Sonstige Dünge- und Bodenverbesserungsmittel	0.2710	100.9	107.7	110.6	9.7	2.7	Autres engrais et amendements	
Pflanzenschutz- und Schädlingsbekämpfungsmittel	1.8450	101.6	111.7	111.7	9.9	-	Produits phytosanitaires et antiparasitaires	
Tierarzt und Medikamente	3.0050	100.4	99.7	101.3	0.9	1.7	Vétérinaire et médicaments	
Futtermittel	23.0202	108.1	113.2	112.6	4.1	-0.6	Aliments pour animaux	
Einzelfuttermittel	4.5822	108.2	111.5	111.3	2.9	-0.2	Aliments simples	
Mischfuttermittel	18.4380	108.1	113.6	112.9	4.4	-0.6	Aliments composés	
für Kälber	1.2701	104.5	116.2	116.1	11.0	-0.1	pour veaux	
für Rinder ohne Kälber	5.0476	109.1	114.5	114.4	4.8	-0.1	pour bovins autres que veaux	
für Schweine	7.2551	108.1	112.4	111.3	3.0	-0.9	pour porcins	
für Geflügel	4.5470	108.2	114.0	112.9	4.4	-1.0	pour volailles	
sonstige	0.3183	106.8	110.7	110.0	3.1	-0.6	autres	
Instandhaltung von Maschinen und Geräten	7.6212	103.5	109.8	110.4	6.6	0.6	Entretien des machines et de l'équipement	
Instandhaltung von Bauten	3.1255	113.7	119.7	119.7	5.3	-	Entretien des bâtiments	
Sonstige Waren und Dienstleistungen	23.6405	101.6	110.9	111.0	9.3	0.1	Autres biens et services	
Landwirtschaftliche Dienstleistungen	10.1022	98.9	109.9	109.9	11.1	-	Services agricoles	
Sonstige Waren und Dienstleistungen a.n.g	13.5383	103.5	111.7	111.8	8.0	0.1	Autres biens et services n.d.a.	
Wasserkosten	0.9445	100.6	100.6	100.6	-	-	Frais de l'eau	
Kleinwerkzeuge	2.9214	107.7	113.4	113.4	5.3	-	Petit outillage	
Allg. Kosten Pflanzenbau	2.1406	106.6	122.9	122.9	15.3	0.0	Frais généraux en cult. végétale	
Allg. Kosten Tierhaltung	2.6020	107.2	121.8	122.0	13.8	0.2	Frais généraux en prod. animale	
Kommunikation	2.0024	101.0	100.5	100.9	-0.0	0.5	Communication	
Administration, Beratungsdienstleistungen, Finanzdienstleistungen	1.8536	100.0	112.5	112.5	12.5	-	Administration, services de consultation, services financiers	
Berufsverbände	1.0738	91.7	91.7	91.7	-	-	Organisations professionnelles	
Landwirtschaftl. Investitionsgüter	22.9321	106.4	114.5	114.7	7.8	0.2	Investissements agricoles	
Ausrüstungsgüter	14.2866	106.7	114.5	114.9	7.7	0.3	Biens d'équipements	
Einrichtungen und sonstige Maschinen	9.3227	107.0	116.6	117.2	9.5	0.5	Équipements et autres machines	
Einachsschlepper und andere einachsige Motorgeräte	0.4861	105.0	113.2	113.2	7.9	-	Monoaxes et autres machines à un essieu	
Maschinen und Geräte für die Bodenbearbeitung	2.6976	108.0	115.3	116.9	8.3	1.4	Machines et équipements pour la culture du sol	
Maschinen und Geräte für die Ernte	3.3914	107.2	118.7	118.7	10.7	-	Machines et équipements pour la récolte	
Maschinen und Einrichtungen der Innenwirtschaft	2.7476	106.0	115.7	116.1	9.5	0.4	Machines et équipements utilisés à l'intérieur de la ferme	
Fahrzeuge	4.9639	106.1	110.7	110.7	4.4	-0.0	Véhicules	
Zugmaschinen	3.3036	106.4	110.2	110.2	3.6	-	Tracteurs	
Sonstige Fahrzeuge	1.6603	105.5	111.8	111.7	5.9	-0.0	Autres véhicules	
Bauten	7.6423	106.5	115.4	115.4	8.4	-	Constructions	
Sonstige Investitionen	1.0032	102.2	106.3	106.3	4.1	-	Autres investissements	
Produktionsmittel landwirtschaftlicher Herkunft	27.3544	107.2	111.4	111.1	3.7	-0.3	Agents de production d'origine agricole	
Restliche Produktionsmittel	72.6456	111.0	118.3	117.8	6.2	-0.4	Autres agents de production	

Entwicklung der wichtigsten Einkaufspreisindizes nach Jahr und Monat Évolution des indices des prix d'achat des agents de production, par année et mois

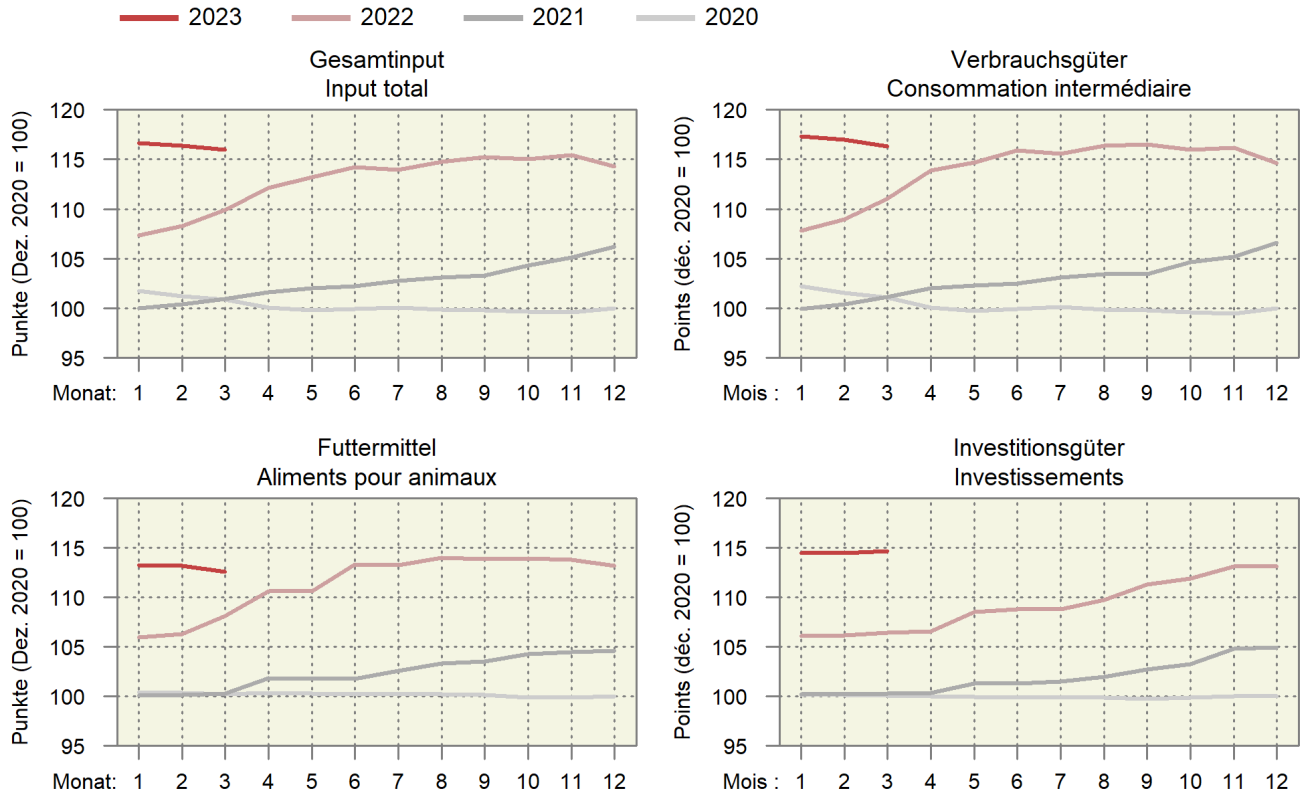

Entwicklung der wichtigsten Einkaufspreisindizes Évolution des principaux indices des prix d'achats des agents de production

Entwicklung nach Jahr und Monat, Dezember 2020 = 100; oben rechts: Änderung in Prozent im letzten Monat gegenüber dem Vorjahresmonat

Évolution par année et mois, décembre 2020 = 100; à droite en haut : changement en pourcent dans le dernier mois par rapport au mois de l'année précédente

— 2023 — 2022 — 2021

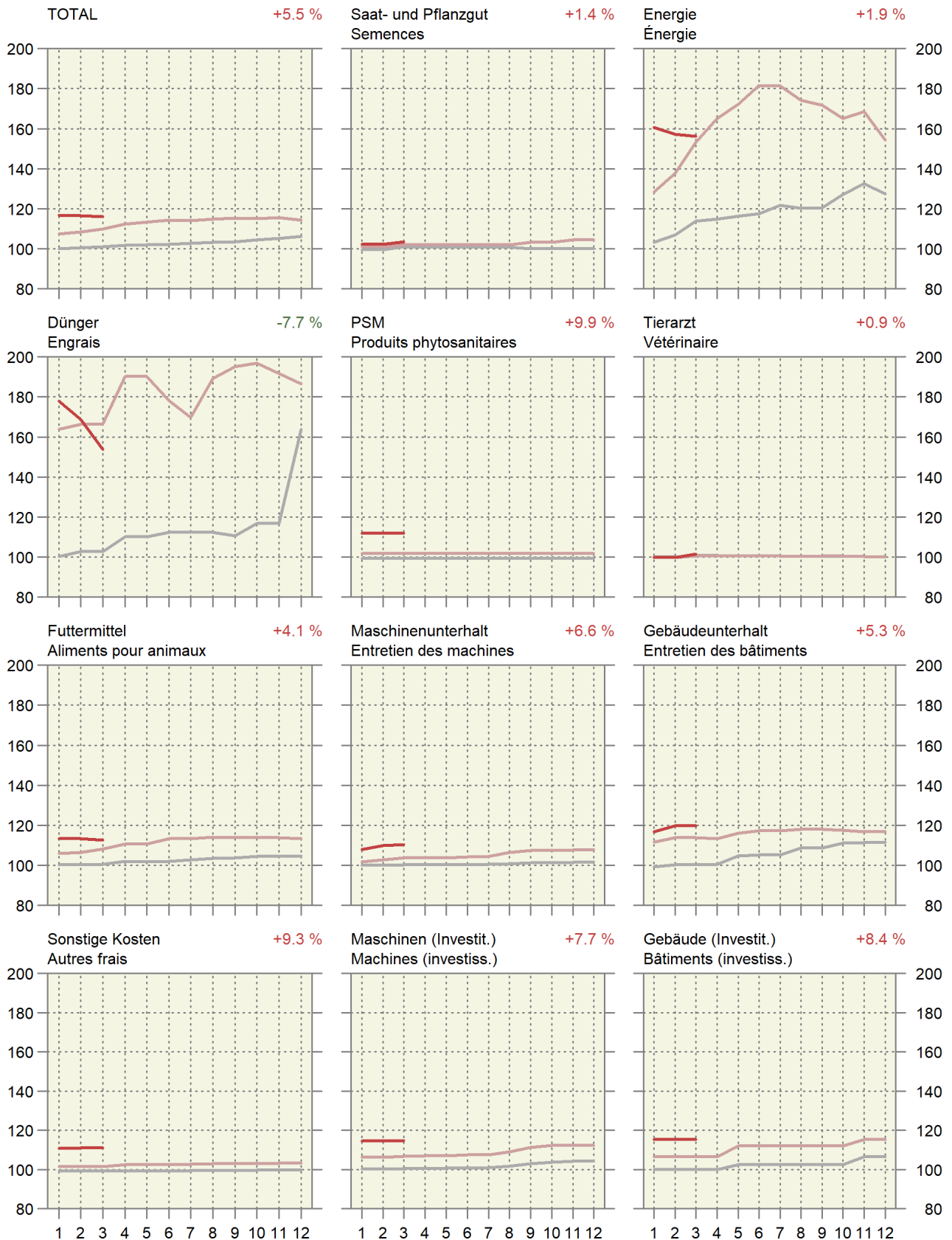

6.14 Index der Preise landwirtschaftlicher Produktionsfaktoren Indice des prix de facteurs de la production agricole

Dezember 2020 = 100 ~ Décembre 2020 = 100

Produktgruppen	Gewichtung 2019 Pondération 2019	2022		2023		Veränderung in % zum Variation en % par rap.		Groupes de produits
		März	Janvier	Februar	März	Vorjahr	Vormonat	
		Mars	Janvier	Février	Mars	Année préc.	Mois préc.	
Kapitalkosten	100.0000	115.8	212.7	205.6	229.1	97.8	11.4	Coûts financiers
Arbeitskosten	100.0000	100.7	103.3	103.6	103.7	2.9	0.1	Coûts du travail
Lohnkosten	79.0869	100.7	103.9	104.2	104.3	3.6	0.1	Coûts salariaux
Lohnnebenkosten (Sozialkosten)	20.9131	100.8	101.4	101.4	101.4	0.6	-	Charges sociales

Agristat

Agristat

Entwicklung des Preisindexe landwirtschaftlicher Produktionsmittel und -faktoren Évolution de l'indice de prix des agents et facteurs de la production agricole

Änderung von März 2022 bis März 2023 ~ Variation de mars 2022 jusqu'à mars 2023

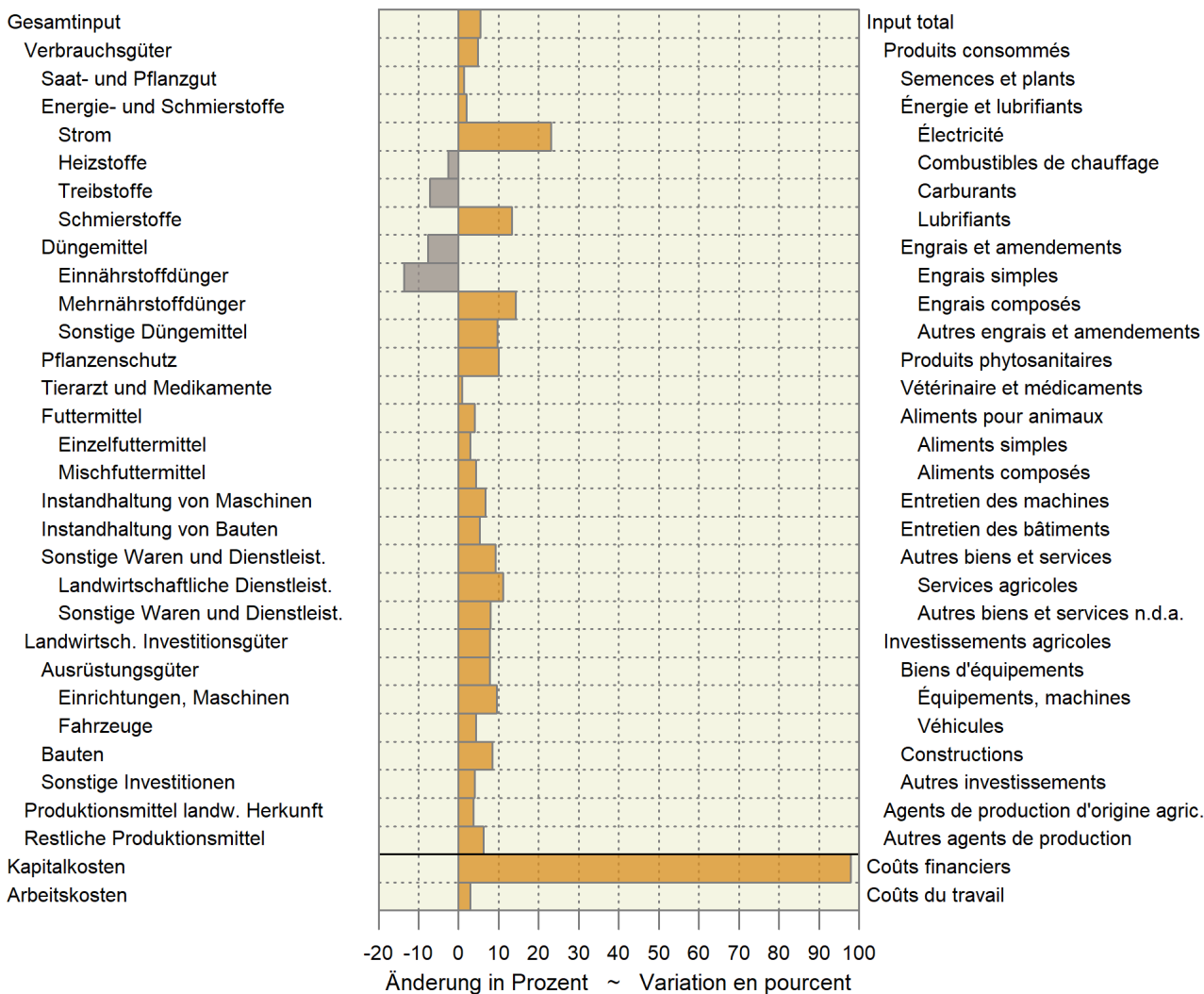

6.15 Landesindex der Konsumentenpreise Indice des prix à la consommation

Dezember 2020 = 100 ~ Décembre 2020 = 100

Produktgruppen	Gewichtung 2023 ¹	2022		2023			Veränderung in % zum		Groupes de produits
		Pondération 2023 ¹	März	Januar	Februar	März	Variation en % par rap.		
							Vorjahr	Vormonat	
		Mars	Janvier	Février	Mars	Année préc.	Mois préc.		
Landesindex Total	100.000	103.0	105.0	105.8	106.0	2.9	0.2	Indice total	
Nahrungsmittel	10.070	99.1	103.8	105.0	105.8	6.7	0.7	Alimentation	
Alkoholfreie Getränke	0.921	103.9	106.0	106.5	106.6	2.5	0.1	Boissons non alcooliques	
Alkoholische Getränke	1.128	100.5	105.6	106.3	104.7	4.2	-1.6	Boissons alcooliques	
Tabakwaren	1.764	101.6	102.0	102.3	102.1	0.5	-0.1	Produits du tabac	
Mahlzeiten in Gaststätten	3.478	101.5	103.8	104.1	104.2	2.7	0.0	Repas dans les restau- rants et cafés	
Getränke in Gaststätten	1.842	100.9	103.1	103.2	103.3	2.4	0.1	Boissons dans les restau- rants et cafés	

¹ Der Index wird seit dem Jahr 2000 jährlich neu gewichtet¹ A partir de l'année 2000, la pondération de l'indice est revue chaque année

Bundesamt für Statistik (BFS)

Office fédéral de la statistique (OFS)

6.16 Vergleich der Indexentwicklung Comparaison de l'évolution des indices

Index der Einkaufspreise für Produktionsmittel (EPI), der Produzentenpreise landwirtschaftlicher Erzeugnisse (PPI-L) und der Konsumentenpreise für Nahrungsmittel (LIK), Dezember 2020 = 100

Indice des prix d'achat des agents de production (IPA), des prix à la production des produits agricoles (IPP-A) et des prix à la consommation des denrées alimentaires (IPC), décembre 2020 = 100

	2021									2022		
	Apr	Mai	Jun	Jul	Aug	Sep	Okt	Nov	Dez	Jan	Feb	Mrz
	Avr	Mai	Jun	Jul	Aoû	Sep	Oct	Nov	Déc	Jan	Fév	Mar
EPI ~ IPA	101.6	102.0	102.2	102.7	103.1	103.3	104.3	105.1	106.2	107.4	108.3	109.9
PPI-L ~ IPP-A	100.3	100.2	102.8	103.5	104.0	105.4	104.3	102.9	103.2	103.3	101.7	101.1
LIK ~ IPC	99.6	100.2	100.5	100.8	101.3	100.8	99.8	99.0	98.7	98.3	98.6	99.1

	2022									2023		
	Apr	Mai	Jun	Jul	Aug	Sep	Okt	Nov	Dez	Jan	Feb	Mrz
	Avr	Mai	Jun	Jul	Aoû	Sep	Oct	Nov	Déc	Jan	Fév	Mar
EPI ~ IPA	112.2	113.2	114.2	114.0	114.8	115.3	115.0	115.5	114.3	116.6	116.4	116.0
PPI-L ~ IPP-A ¹	102.9	104.3	105.5	107.2	105.7	107.6	107.7	106.3	106.5	106.1	105.5	105.8
LIK ~ IPC	99.4	101.1	102.3	102.7	103.6	103.6	103.9	103.4	102.6	103.8	105.0	105.8

¹ Die Indices der zwei aktuellsten Monate sind provisorisch.

¹ Les indices des deux mois les plus actuels sont provisoires.

Indexentwicklung Évolution des indices

Dezember 2020 = 100 ~ Décembre 2020 = 100

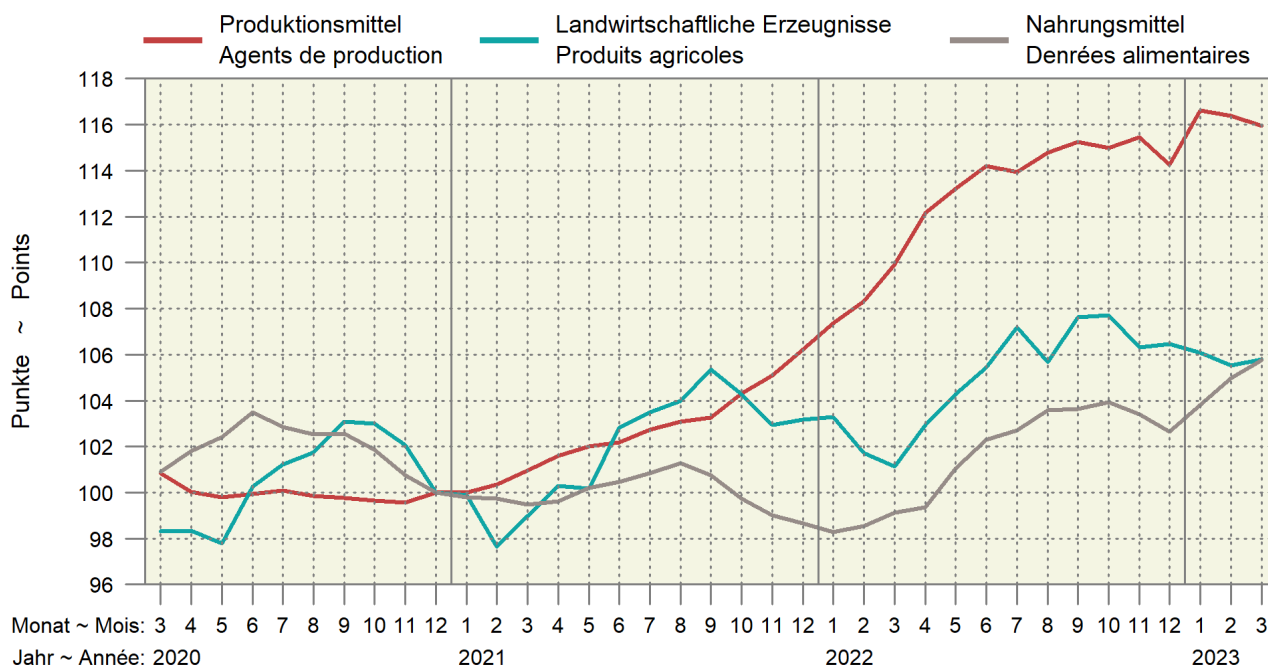

6.17 Kaufkraft landwirtschaftlicher Produkte im Verhältnis zu landwirtschaftlichen Produktionsmitteln Pouvoir d'achat des produits agricoles par rapport aux agents de production agricole

Verhältnis zwischen dem Produzentepreisindex Landwirtschaft und dem Einkaufspreisindex landw. Produktionsmittel, Dezember 2020 = 100. Die Indices der zwei aktuellsten Monate sind provisorisch.

Relation entre l'indice des prix à la production dans l'agriculture et l'indice des prix des agents de production agricoles, décembre 2020 = 100. Les indices des deux mois les plus actuels sont provisoires.

Jahre	Jan	Feb	Mrz	Apr	Mai	Jun	Jul	Aug	Sep	Okt	Nov	Dez	Jahresmittel
Années	Jan	Fév	Mar	Avr	Mai	Jun	Jul	Aoû	Sep	Oct	Nov	Déc	Moyenne annuelle
2019	94.5	93.9	93.4	94.0	94.4	95.9	96.7	97.8	99.3	98.7	98.3	98.7	96.3
2020	98.3	97.7	97.5	98.3	98.0	100.3	101.1	101.9	103.3	103.4	102.5	100.0	100.2
2021	99.9	97.3	98.1	98.7	98.2	100.6	100.7	100.9	102.0	100.0	98.0	97.1	99.3
2022	96.2	93.9	92.0	91.8	92.1	92.3	94.1	92.1	93.4	93.7	92.1	93.2	93.1
2023	90.9	90.7	91.2										

Agristat

Agristat

Kaufkraft landw. Produkte im Verhältnis zu den landw. Produktionsmitteln Pouvoir d'achat des produits agricoles par rapport aux agents de production agricole

Dezember 2020 = 100 ~ Décembre 2020 = 100

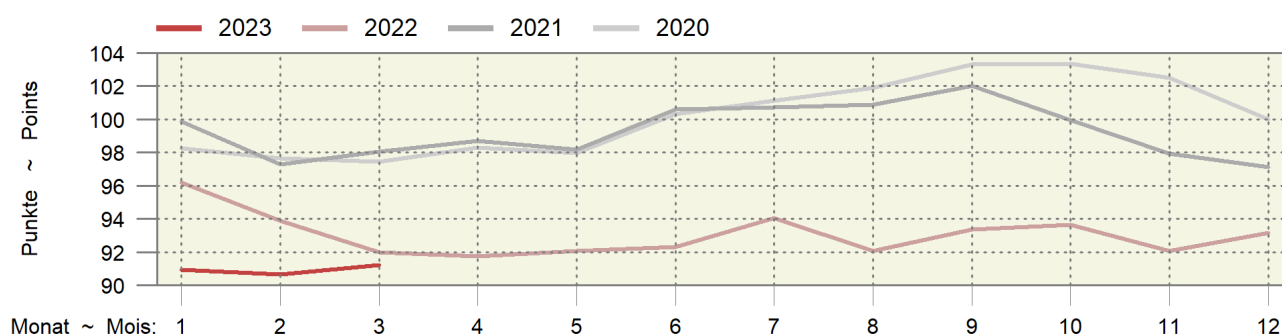

6.18 Kaufkraft landwirtschaftlicher Produkte im Verhältnis zu den Konsumentenpreisen Pouvoir d'achat des produits agricoles par rapport aux prix à la consommation

Verhältnis zwischen dem Produzentepreisindex Landwirtschaft und dem Landesindex der Konsumentenpreise, Dezember 2020 = 100. Die Indices der zwei aktuellsten Monate sind provisorisch.

Relation entre l'indice des prix à la production dans l'agriculture et l'indice des prix à la consommation, décembre 2020 = 100. Les indices des deux mois les plus actuels sont provisoires.

Jahre	Jan	Feb	Mrz	Apr	Mai	Jun	Jul	Aug	Sep	Okt	Nov	Dez	Jahresmittel
Années	Jan	Fév	Mar	Avr	Mai	Jun	Jul	Aoû	Sep	Oct	Nov	Déc	Moyenne annuelle
2019	95.9	95.3	94.6	94.9	95.1	96.2	97.5	98.4	99.9	99.7	99.3	99.7	97.2
2020	99.4	98.1	97.5	97.9	97.3	99.8	100.9	101.4	102.7	102.6	102.0	100.0	100.0
2021	99.8	97.4	98.4	99.5	99.2	101.7	102.4	102.7	104.0	102.6	101.3	101.6	100.9
2022	101.6	99.4	98.2	99.6	100.3	100.9	102.6	100.9	102.9	102.9	101.6	102.0	101.1
2023	101.0	99.7	99.8										

Agristat

Agristat

Kaufkraft landwirtschaftlicher Produkte im Verhältnis zu den Konsumentenpreisen Pouvoir d'achat des produits agricoles par rapport aux prix à la consommation

Dezember 2020 = 100 ~ Décembre 2020 = 100

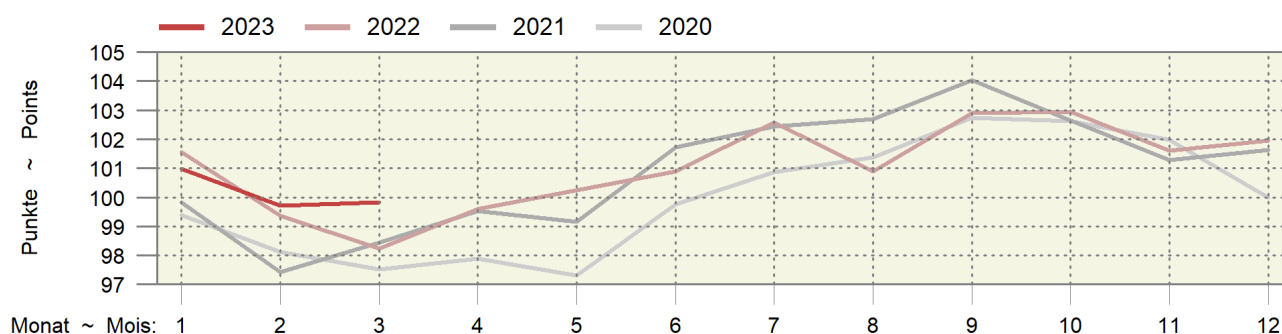

6.19 Produzenten- und Importpreisindex Indice des prix à la production et à l'importation

Dezember 2020 = 100 ~ Décembre 2020 = 100

Produktgruppen	Gewichtung 2020 Pondération 2020	2022				2023				Veränderung in % zum		Groupes de produits
		2022		2023		2022		2023		Variation en % par rap.		
		März	Januar	Februar	März	Vorjahr	Vormonat	Vorjahr	Vormonat	Variation en % par rap.	Variation en % par rap.	
		Mars	Janvier	Février	Mars	Année préc.	Mois préc.	Année préc.	Mois préc.			
Produzentenpreisindex	100.0000	104.3	106.5	106.8	107.1	2.7	0.3	Indice des prix à la production, total				
Total												
Landw. Produkte, inbegr. Gartenbau- und Baumschulprodukte	1.9556	101.7	105.5	105.2	105.2	3.5	0.0	Produits agricoles, produits de pépinières et prod. horticoles inclus				
Nahrungs- und Futtermittel	8.8716	101.5	104.1	103.8	106.4	4.8	2.5	Produits alimentaires et aliments fourragers				
Getränke	0.5242	100.7	103.4	103.4	105.2	4.5	1.8	Boissons				
Tabakwaren	0.3672	102.9	107.7	107.7	105.1	2.2	-2.4	Tabacs				
Forstwirtschaftliche Produkte	0.1158	115.1	121.6	126.2	126.2	9.6	-	Produits sylvicoles				
Holzprodukte	2.3191	110.9	120.2	119.8	119.8	8.0	-	Produits en bois				
Importpreisindex, Total	100.0000	112.7	114.8	113.7	113.8	1.0	0.1	Indice des prix à l'importation, total				
Landwirtschaftliche Produkte	1.8769	121.2	118.2	119.3	124.9	3.0	4.7	Produits agricoles				
Nahrungs- und Futtermittel	3.8578	106.0	109.0	109.3	112.6	6.2	3.0	Produits alimentaires et aliments fourragers				
Getränke	1.0973	100.2	102.0	102.0	102.5	2.3	0.5	Boissons				
Holzprodukte	1.1761	117.3	124.7	125.9	125.9	7.4	-	Produits en bois				

Bundesamt für Statistik (BFS)

Office fédéral de la statistique (OFS)

Produzenten- und Importpreisindex Indice des prix à la production et à l'importation

Produzentenpreisindex (PPI) und Importpreisindex (IPI), Dezember 2020 = 100

Indice des prix à la production (IPP) et indice des prix à l'importation (IPI), décembre 2020 = 100

— 2023 — 2022 — 2021

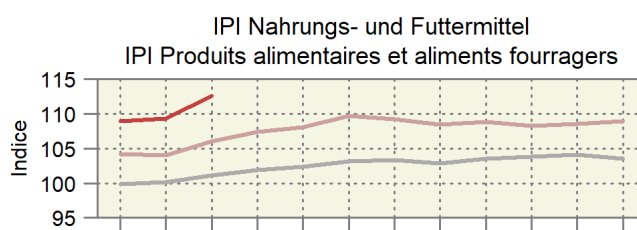
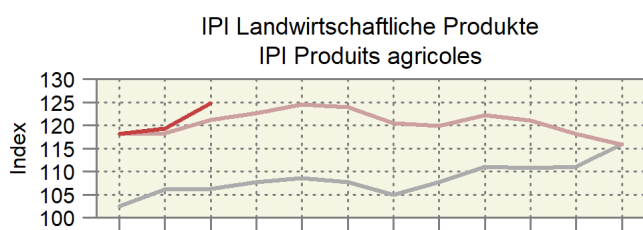
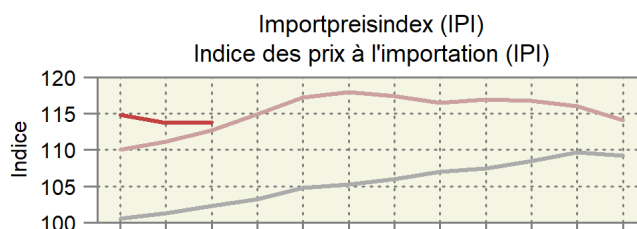
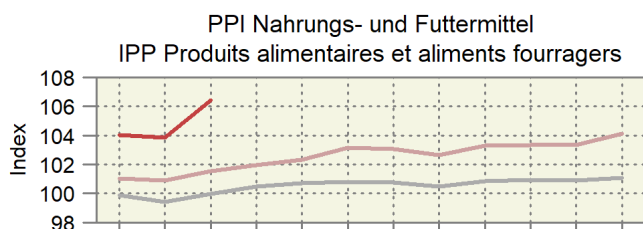
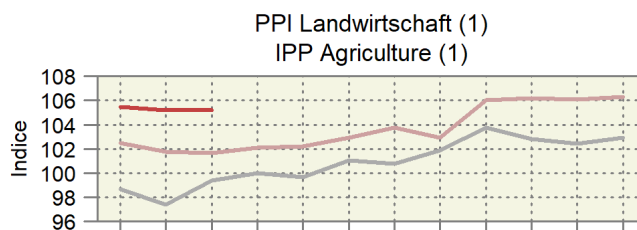
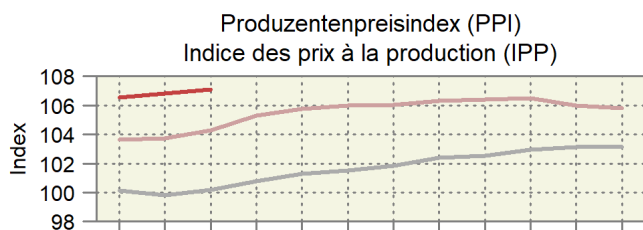

Monat: 1 2 3 4 5 6 7 8 9 10 11 12
1) Inklusive Produkte des Gartenbaus und der Baumschulen ~ 1) Y compris les produits de pépinières et horticoles

6.20 Internationale Preise für Milchprodukte Prix internationaux de produits laitiers

In CHF/kg ~ En CHF/kg

Produkte	2022		2023			Differenz in CHF zum		Produits
					Différence en CHF par rapport à			
	April	Januar	Februar	März	April *	Vorjahr	Vormonat	
	Avril	Janvier	Février	Mars	Avril *	Année préc.	Mois préc.	
Westeuropa								Europe de l'Ouest
Butter	6.32	4.46	4.58	4.56	4.41	-1.92	-0.15	Beurre
Magermilchpulver	4.09	2.68	2.59	2.55	2.45	-1.65	-0.10	Poudre de lait écrémé
Vollmilchpulver	4.54	3.14	3.19	3.16	3.21	-1.34	0.04	Poudre de lait entier
Ozeanien								Océanie
Butter	6.46	4.19	4.26	4.51	4.16	-2.30	-0.34	Beurre
Magermilchpulver	4.28	2.70	2.65	2.55	2.36	-1.92	-0.19	Poudre de lait écrémé
Vollmilchpulver	4.05	2.97	3.00	3.02	2.74	-1.31	-0.28	Poudre de lait entier

Schweizer Milchproduzenten (SMP)

Producteurs suisses de lait (PSL)

Preisentwicklung für Milchprodukte in Westeuropa Évolution des prix de produits laitiers dans l'Europe de l'Ouest

— 2023 — 2022 — 2021 — 2020

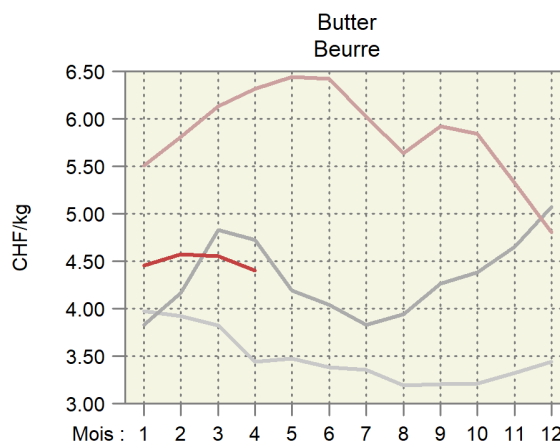
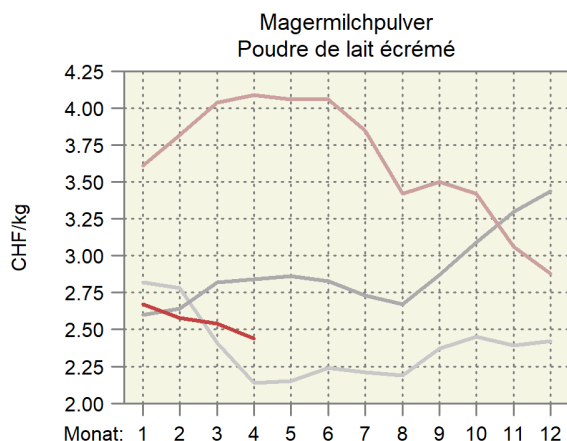

Entwicklung der Fett- und Eiweisspreise in Westeuropa Évolution des prix de la graisse et de la protéine dans l'Europe de l'Ouest

— MilCHFett ~ Matière grasse du lait — Milcheiweiss ~ Protéine du lait

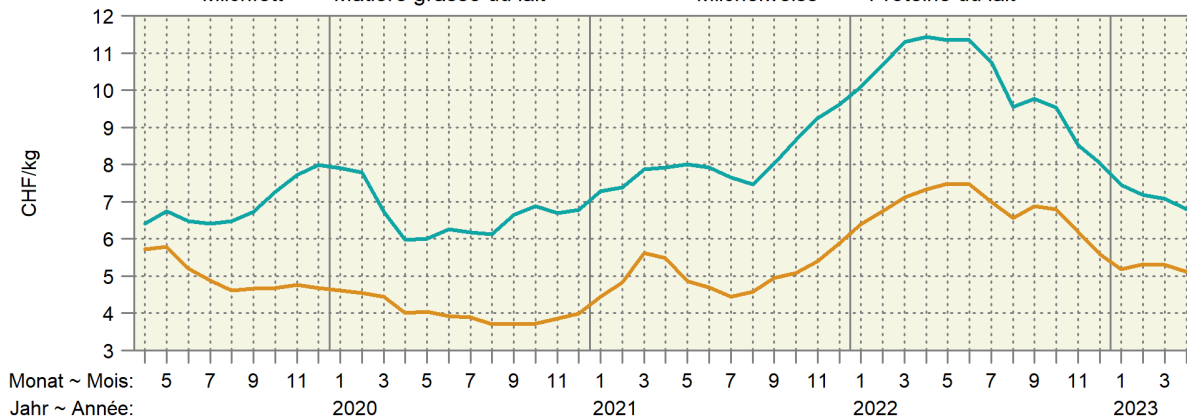

6.21 Preise von Schlachtvieh und Tränkekälbern in den Nachbarländern Prix du bétail de boucherie et des veaux à l'engrais dans les pays voisins

Euro-Preise umgerechnet in CHF pro kg SG oder pro Tier

Prix en euros transformés en CHF par kg PM ou par animal

Kategorie	Land	Klasse	2022	2023				Differenz in CHF zum	
Catégorie	Pays	Classe	April	Februar	März	April *	Différence en CHF par rapport à		
			Avril	Février	Mars	Avril *	Vorjahr	Vormonat	
							Année préc.	Mois préc.	
Mastschweine (CHF/kg SG) ~ Porcs de boucherie (CHF/kg PM)									
	DE	E	2.07	2.26	2.37	2.39	0.32	0.03	
	FR	E	1.81	2.18	2.40	2.39	0.58	-0.00	
	IT	R	2.16	2.45	2.60	2.65	0.49	0.05	
	AT	E	2.16	2.30	2.41	2.44	0.29	0.03	
Mastmuni (CHF/kg SG) ~ Taureaux (CHF/kg PM)									
	DE	R3 (T3)	5.84	5.14	5.04	4.75	-1.09	-0.29	
	FR	R3 (T3)	5.08	5.30	5.37	5.32	0.24	-0.05	
	IT	R3 (T3)	4.56	4.95	5.29	5.21	0.65	-0.08	
	AT	R3 (T3)	5.12	4.91	4.88	4.66	-0.45	-0.22	
Rinder (CHF/kg SG) ~ Génisses (CHF/kg PM)									
	DE	R3 (T3)	5.58	4.99	4.96	4.78	-0.80	-0.18	
	FR	R3 (T3)	5.13	5.39	5.45	5.42	0.28	-0.03	
	IT	R3 (T3)	5.23	5.46	5.55	5.30	0.07	-0.25	
	AT	R3 (T3)	4.84	4.81	4.80	4.65	-0.20	-0.16	
Kühe (CHF/kg SG) ~ Vaches (CHF/kg PM)									
	DE	O3 (A3)	5.21	4.22	4.30	4.25	-0.96	-0.05	
	FR	O3 (A3)	4.70	4.77	4.92	4.86	0.16	-0.06	
	IT	O3 (A3)	4.22	3.81	3.81	3.86	-0.36	0.04	
	AT	O3 (A3)	4.21	3.57	3.73	3.73	-0.48	0.00	
Schlachtkälber (CHF/kg SG) ~ Veaux de boucherie (CHF/kg PM)									
	DE	E-P (C-X)	5.50	5.34	5.43	5.30	-0.20	-0.12	
	FR	R (T)	7.18	7.69	7.66	7.56	0.38	-0.10	
	IT		6.49	6.54	6.54	6.48	-0.01	-0.06	
	AT	E-P (C-X)	6.27	6.51	6.40	6.24	-0.03	-0.17	
Tränkekälber männlich (CHF/Tier) ~ Veaux à l'engrais mâles (CHF/animal)									
	DE	Milchtyp ~ Type laitier	123	109	129	144	21	15	
	FR	Milchtyp ~ Type laitier	86	85	87	96	11	9	
	IT	Milchtyp ~ Type laitier	123	124	126	137	14	11	
	AT	Milchtyp ~ Type laitier	141	126	125	109	-32	-16	
	DE	Masttyp ~ Type engraissement	238	236	242	237	-0	-5	
	FR	Masttyp ~ Type engraissement	221	218	228	242	22	14	
	IT	Masttyp ~ Type engraissement	265	254	256	262	-3	6	
	AT	Masttyp ~ Type engraissement	351	306	335	367	16	32	
Schlachtlämmer (CHF/kg SG) ~ Agneaux de boucherie (CHF/kg PM)									
	DE		8.31	7.71	7.88	8.14	-0.17	0.26	
	FR		8.19	7.83	8.03	8.35	0.16	0.32	
	IT		6.17	5.31	5.49	5.80	-0.37	0.31	
	AT		6.70	6.76	6.87	6.72	0.02	-0.15	

Verschiedene Quellen

Sources diverses

Preise von Schlachtvieh in den Nachbarländern
 Prix du bétail de boucherie dans les pays voisins

In CHF pro kg Schlachtgewicht (SG) ~ En CHF par kg de poids mort (PM)

Deutschland / Allemagne (orange), Frankreich / France (cyan), Italien / Italie (green), Österreich / Autriche (red)

Schweine ~ Porcs

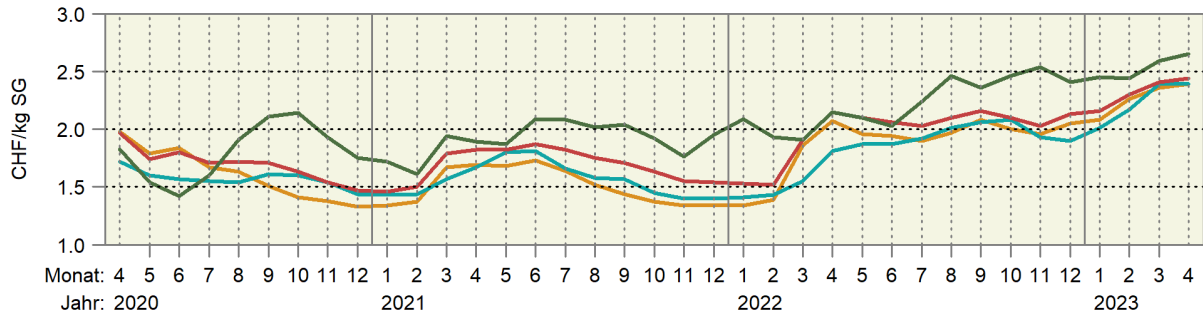

Muni ~ Taureaux

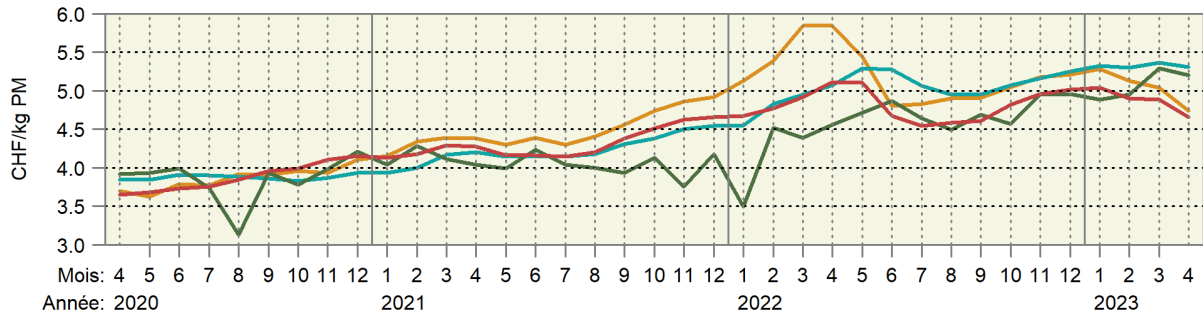

Kühe ~ Vaches

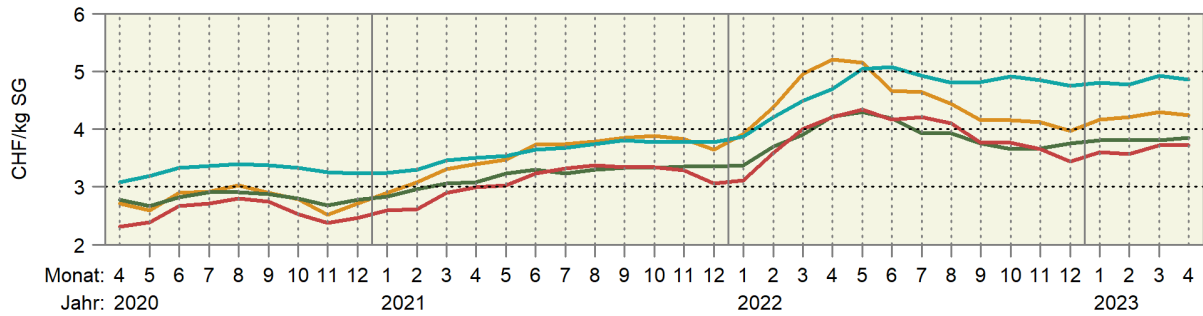

Schlachtkälber ~ Veaux de boucherie

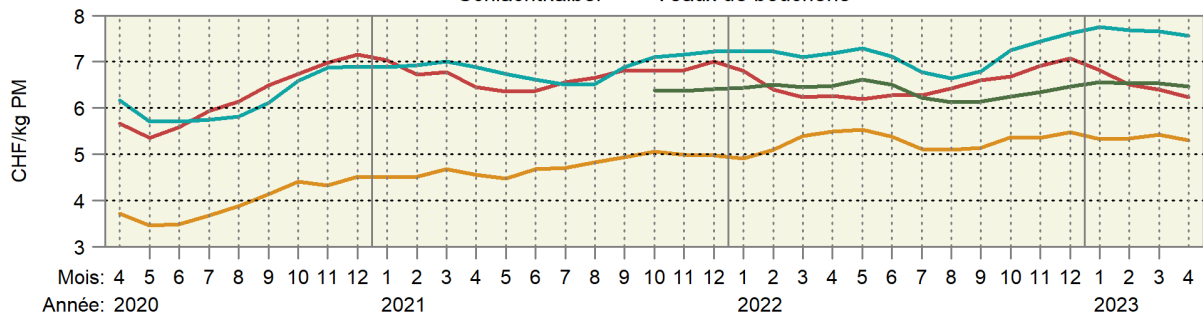

Schlachtlämmer ~ Agneaux de boucherie

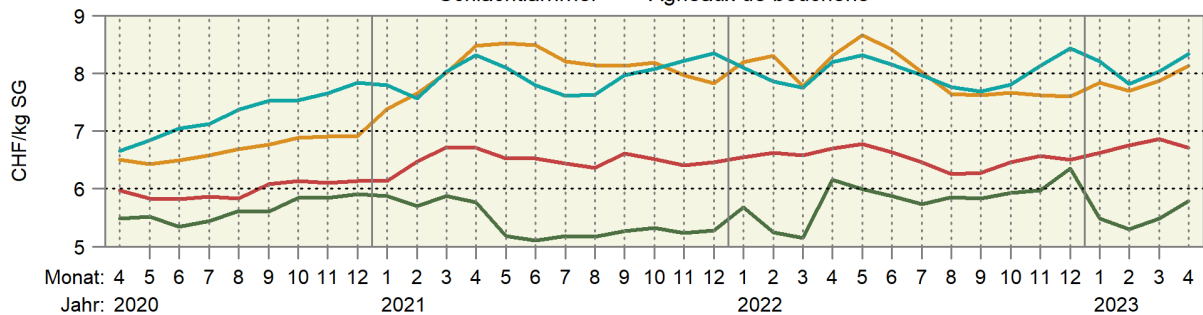

6.22 Deutsche Börsenpreise für Pflanzenbauprodukte Prix de bourse allemands pour des produits de la production végétale

Jährliche und monatliche Durchschnittspreise gemäss jeweiligem Devisenkurs umgerechnet in CHF/100 kg, ohne MwSt.
Prix moyens par an et par mois convertis en fonction des cours de devises correspondants en CHF/100 kg, hors TVA

Produkte	2022		2023		Differenz in CHF zum		Produits
					Différence en CHF par rapport à		
	April	Februar	März	April *	Vorjahr	Vormonat	
	Avril	Février	Mars	Avril *	Année préc.	Mois préc.	
A-Weizen	38.58	28.30	24.79	22.79	-15.78	-2.00	Blé classe A
Brotweizen	40.45	27.42	25.21	22.99	-17.46	-2.22	Blé panifiable
Brotroggen	40.14	27.40	26.33	24.71	-15.44	-1.63	Seigle panifiable
Futtergerste	37.74	24.91	22.78	20.62	-17.11	-2.15	Orge fourragère
Futterweizen	39.62	26.38	24.73	22.53	-17.09	-2.20	Blé fourrager
Braugerste	...	32.46	31.53	30.53	...	-1.00	Orge de brasserie
Körnermais	37.39	28.88	26.90	24.47	-12.92	-2.44	Maïs-grain
Raps	99.69	52.90	45.72	41.68	-58.00	-4.04	Colza
Weizenkleie, lose	64.37	37.04	32.51	29.48	-34.89	-3.04	Son de blé, en vrac
Rapsschrot	53.74	40.41	38.32	Tourteau de colza
Sojaschrot	55.12	59.09	58.70	50.88	-4.23	-7.81	Tourteau de soja

Diverse deutsche Produktbörsen

Diverses bourses de marchandises allemandes

Entwicklung deutscher Börsenpreise für Pflanzenbauprodukte Évolution de prix de bourse allemands de produits de la production végétale

In CHF pro 100 kg; oben rechts: Änderung in % im letzten Monat gegenüber dem Vorjahr
En CHF par 100 kg ; à droite en haut : changement en % au dernier mois par rapport à l'année précédente

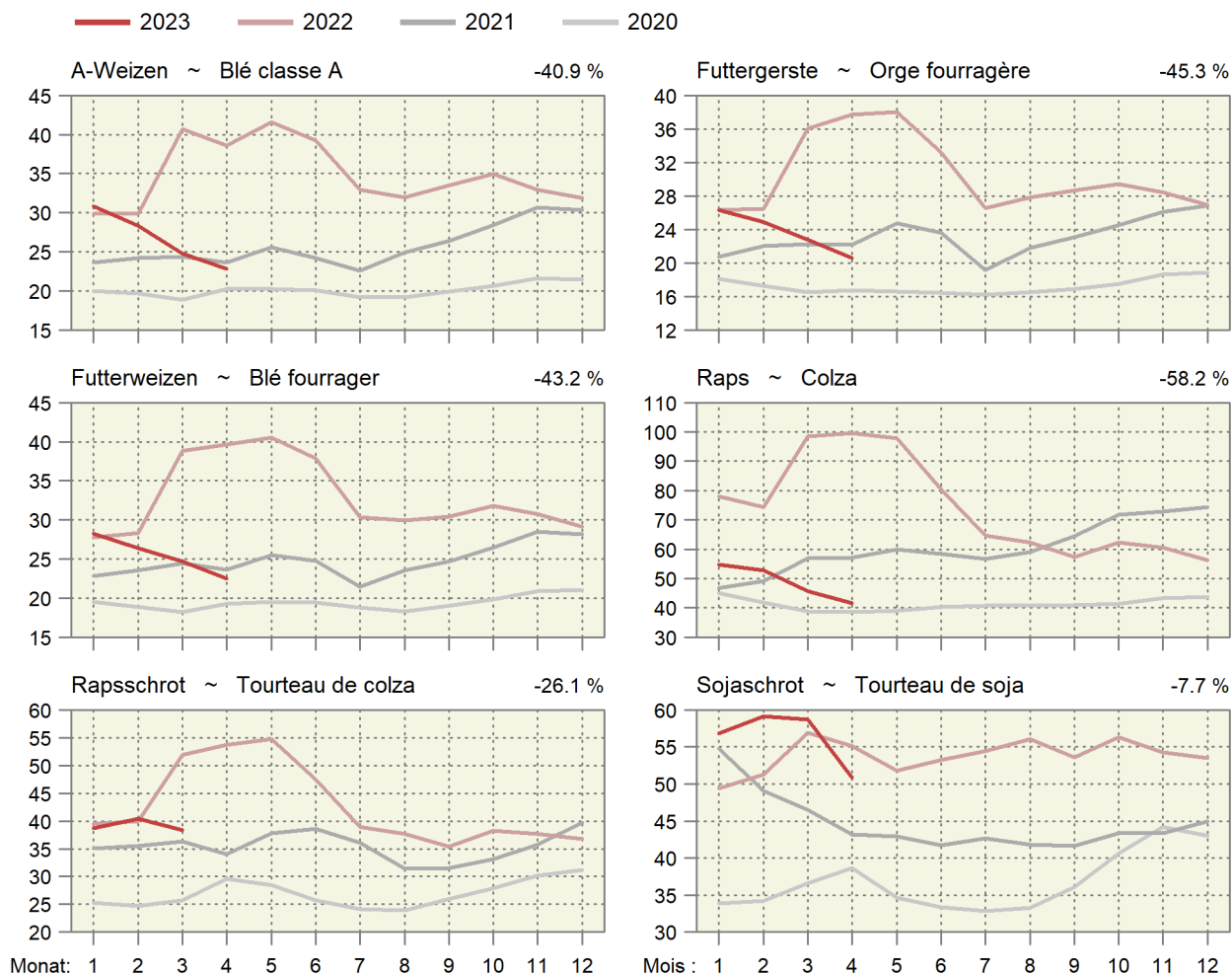

6.23 Weltmarktpreise Prix sur le marché mondial

Internationale Preise der Weltbank (WB), der Börse Chicago (C) und der Börse New York (NY), Preise in CHF/Tonne (Rohöl in CHF/1000 Liter)

Prix internationaux de la Banque Mondiale (WB), de la bourse Chicago (C) et de la bourse New York (NY), prix en CHF/tonne (pétrole brut en CHF/1000 Liter)

Produkte	Quelle Source	2022	2023		Differenz in CHF zum		Produits	
		April	Februar	März	April *	Différence en CHF par rapport à		
		Avril	Février	Mars	Avril *	Vorjahr Année préc.		Vormonat Mois préc.
Rindvieh	C	2 913	3 294	3 357	3 427	514.10	70.34	Bovins
Rindfleisch	WB	3 274	3 795	3 877	3 995	720.59	118.18	Viande de bœuf
Mastrinder	C	5 785	4 695	5 172	5 092	-692.81	-80.36	Bovins à l'engrais
Schweine	C	2 161	1 645	1 662	1 463	-697.92	-199.46	Porcs
Geflügelfleisch	WB	3 469	3 060	3 081	3 021	-447.59	-59.89	Viande de poulet
Weizen	C	378	258	236	221	-156.42	-14.72	Blé
Weichweizen SRW USA	WB	403	288	263	249	-154.52	-14.66	Blé tendre SRW USA
Reis Thailand 5 %	WB	407	455	441	450	42.93	9.21	Riz Thaïlande 5 %
Mais	C	303	247	231	228	-74.47	-2.98	Maïs
Mais	WB	329	276	261	261	-67.30	-0.11	Maïs
Sojabohnen	C	584	518	505	490	-94.48	-15.40	Soja
Sojabohnen	WB	680	602	582	552	-128.33	-29.54	Soja
Sojamehl	WB	547	559	537	491	-56.14	-46.64	Farine de soja
Kaffee Arabica	WB	5 526	4 681	4 537	4 543	-982.54	6.21	Café Arabica
Kaffee Robusta	WB	2 163	2 118	2 173	2 290	127.29	117.01	Café Robusta
Kaffee (CSCE)	NY	4 623	3 684	3 596	3 764	-859.33	167.12	Café (CSCE)
Tee	WB	3 059	2 498	2 488	2 654	-404.66	166.67	Thé
Kakao	WB	2 318	2 452	2 543	2 588	270.68	45.34	Cacao
Kakao	NY	2 435	2 463	2 582	2 646	211.18	63.83	Cacao
Bananen USA	WB	1 375	1 535	1 482	1 484	108.94	1.85	Bananen USA
Orangen	WB	856	1 203	1 194	1 312	455.89	118.53	Oranges
Kokosöl	WB	1 977	1 004	1 032	964	-1 013.02	-67.62	Huile de coco
Erdnussöl	WB	1 363	1 618	1 620	1 560	197.00	-59.87	Huile d'arachides
Palmöl	WB	1 588	878	900	902	-685.93	2.76	Huile de palme
Palmkernöl	WB	1 949	958	973	913	-1 035.68	-60.58	Huile de noix de palmiers
Sojaöl	WB	1 838	1 149	1 030	925	-913.65	-105.65	Huile de soja
Rapsöl	WB	2 139	1 099	975	921	-1 217.87	-54.07	Huile de colza
Sonnenblumenöl	WB	2 148	1 071	995	929	-1 219.12	-65.99	Huile de tournesol
Zucker	WB	409	412	419	475	66.07	56.49	Sucre
Zucker Nr. 11 (CSCE)	NY	407	419	426	478	70.78	51.54	Sucre n° 11 (CSCE)
Fischmehl	WB	1 551	1 629	1 592	1 576	24.57	-16.42	Farine de poisson
Harnstoff	WB	873	330	290	281	-591.79	-8.82	Urée
Rohphosphat	WB	236	298	319	310	74.20	-9.59	Phosphate brut
Diammoniumphosphat	WB	900	566	561	572	-328.65	10.98	Phosphate diammonique
Triplesuperphosphat	WB	808	506	497	494	-314.24	-3.72	Triple superphosphate
Kaliumchlorid	WB	1 135	459	419	366	-768.76	-53.44	Chlorure de potassium
Kautschuk TSR20	WB	1 977	1 495	1 463	1 384	-593.28	-79.31	Caoutchouc TSR20
Rohöl	WB	614	467	445	466	-148.35	20.43	Pétrole brut
Kohle Australien	WB	293	192	173	174	-119.01	1.12	Charbon d'Australie
Gas Europa	WB	30.40	15.29	12.78	12.14	-18.26	-0.65	Gaz Europe

Weltbank; Börse Chicago; Börse New York

Banque Mondiale; Bourse de Chicago; Bourse de New York

Entwicklung der Weltmarktpreise, Teil 1 Évolution des prix sur le marché mondial, 1ère partie

In CHF pro Tonne; oben rechts: Änderung in Prozent im letzten Monat gegenüber dem Vorjahr

En CHF par tonne ; à droite en haut : changement en pourcent au dernier mois par rapport à l'année précédente

— 2023 — 2022 — 2021 — 2020

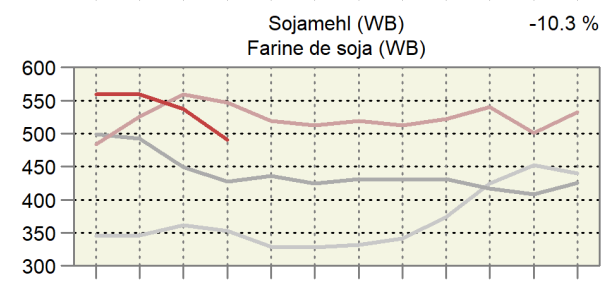
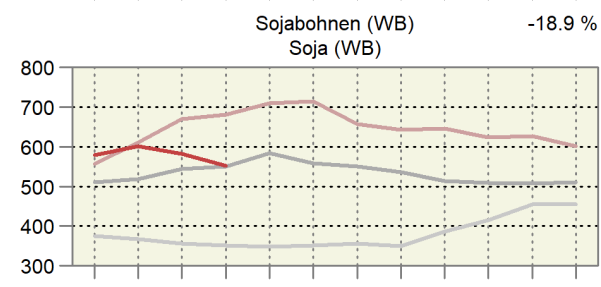
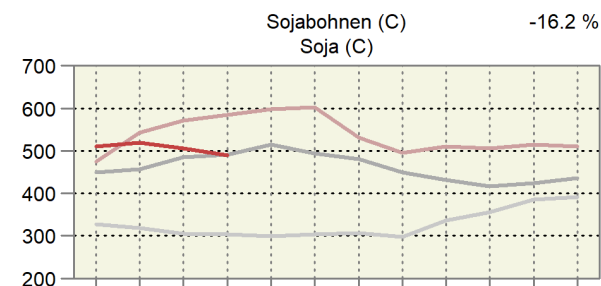
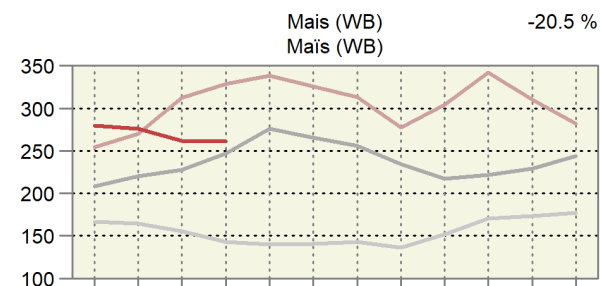
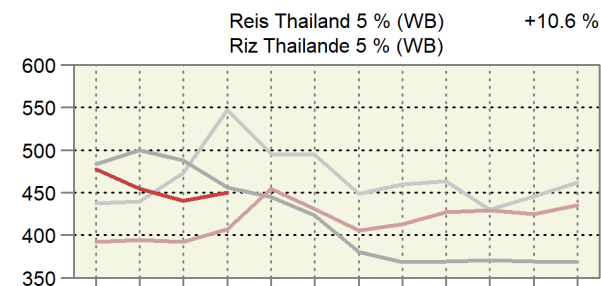
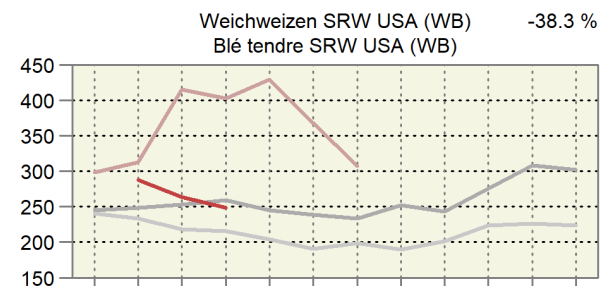
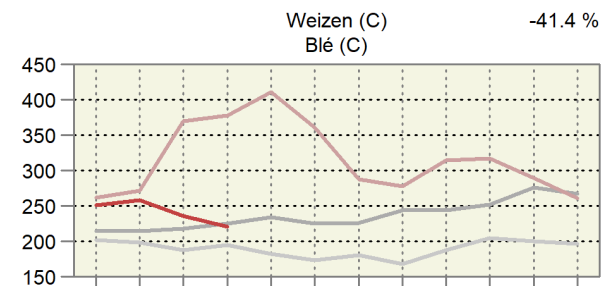
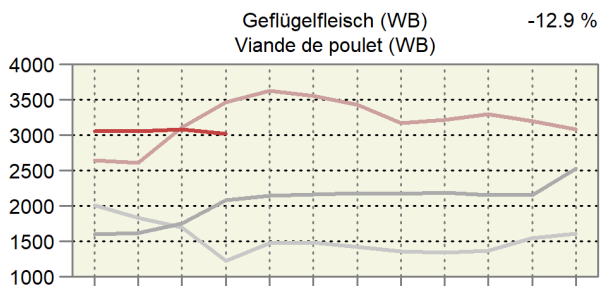
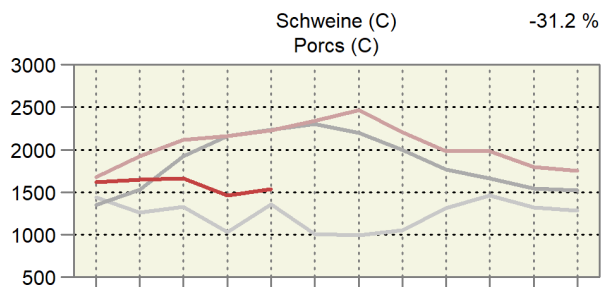
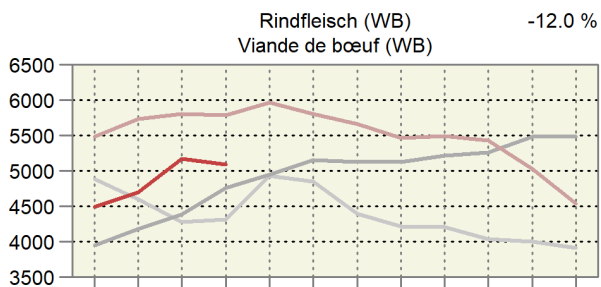
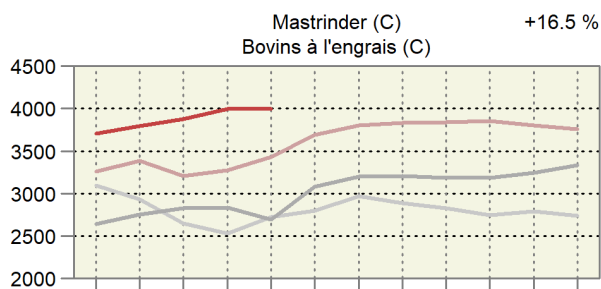
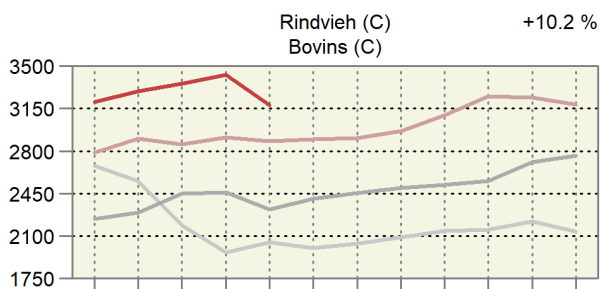

Monat: 1 2 3 4 5 6 7 8 9 10 11 12

Mois : 1 2 3 4 5 6 7 8 9 10 11 12

Entwicklung der Weltmarktpreise, Teil 2 Évolution des prix sur le marché mondial, 2ème partie

In CHF pro Tonne; oben rechts: Änderung in Prozent im letzten Monat gegenüber dem Vorjahr

En CHF par tonne ; à droite en haut : changement en pourcent au dernier mois par rapport à l'année précédente

— 2023 — 2022 — 2021 — 2020

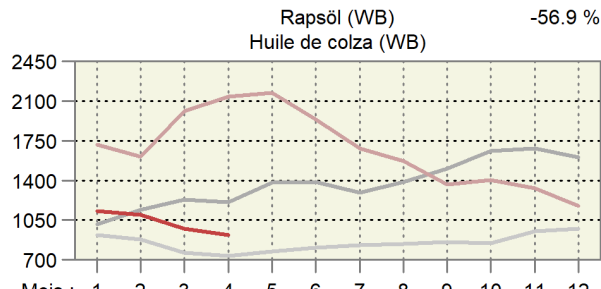
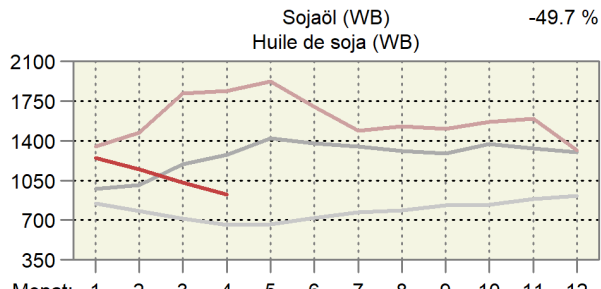
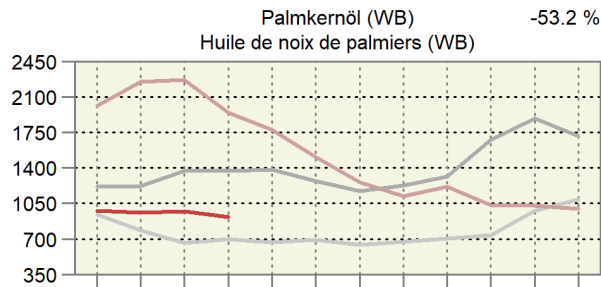
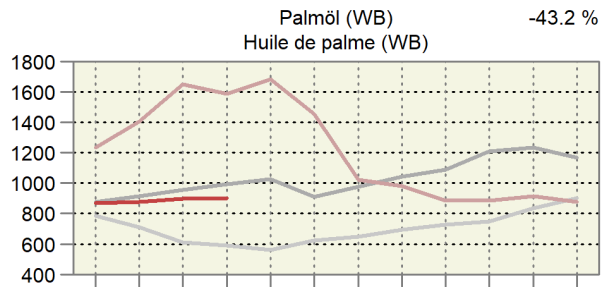
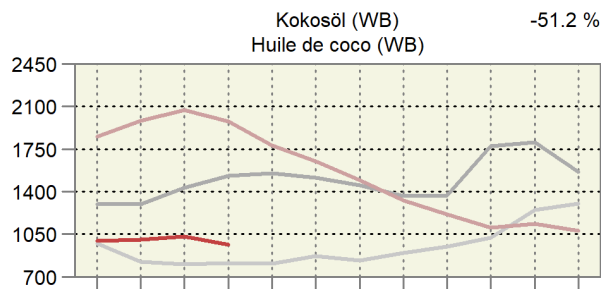
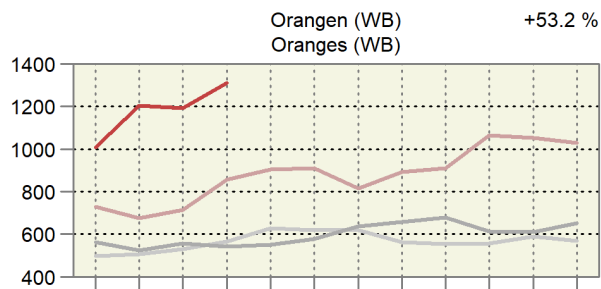
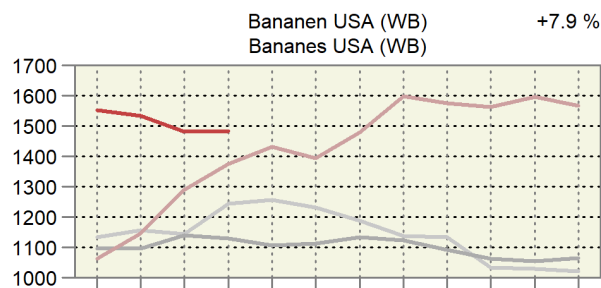
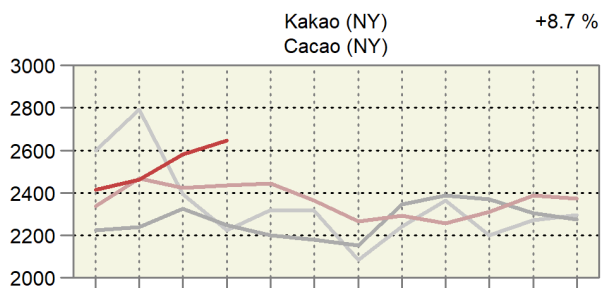
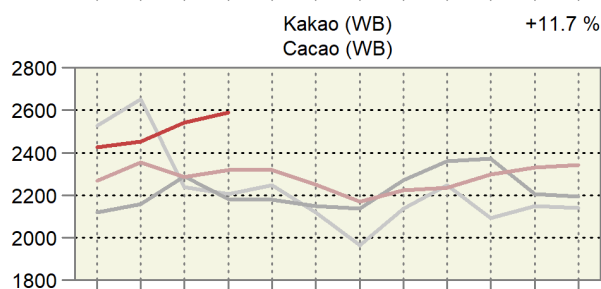
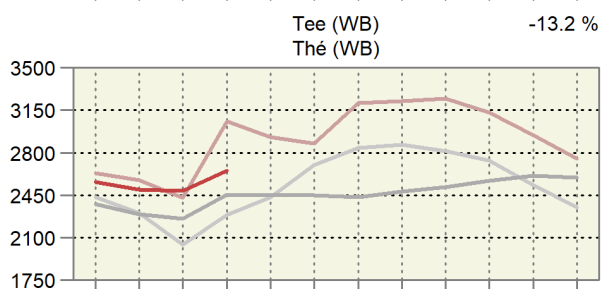
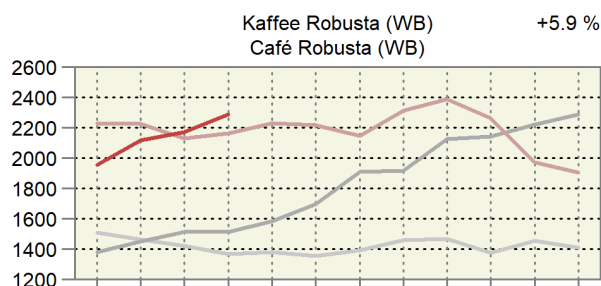
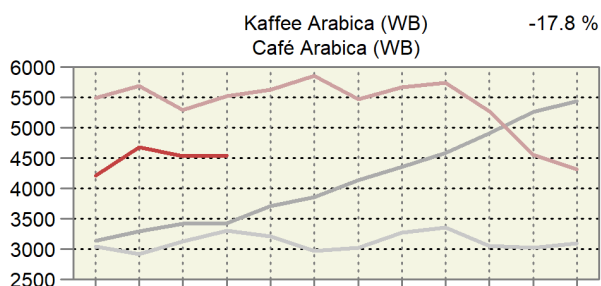

Monat: 1 2 3 4 5 6 7 8 9 10 11 12

Mois : 1 2 3 4 5 6 7 8 9 10 11 12

Entwicklung der Weltmarktpreise, Teil 3 Évolution des prix sur le marché mondial, 3ème partie

In CHF pro Tonne; oben rechts: Änderung in Prozent im letzten Monat gegenüber dem Vorjahr
En CHF par tonne ; à droite en haut : changement en pourcent au dernier mois par rapport à l'année précédente

— 2023 — 2022 — 2021 — 2020

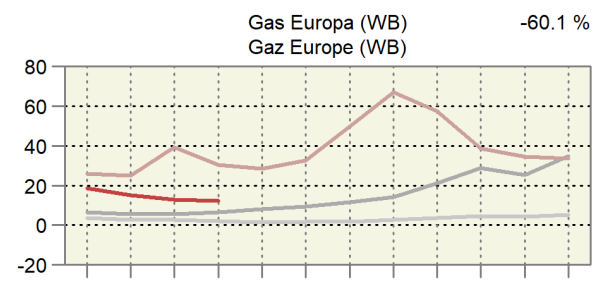
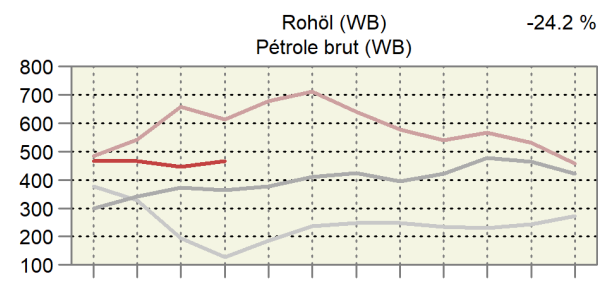
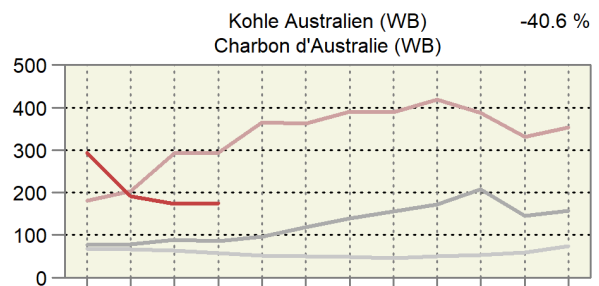
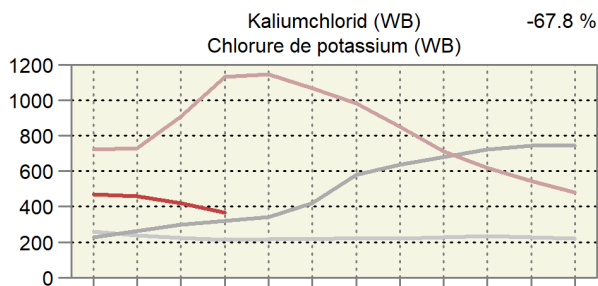
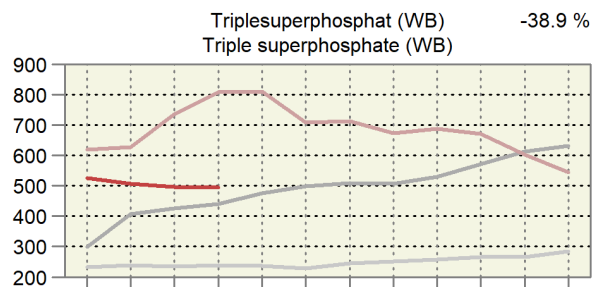
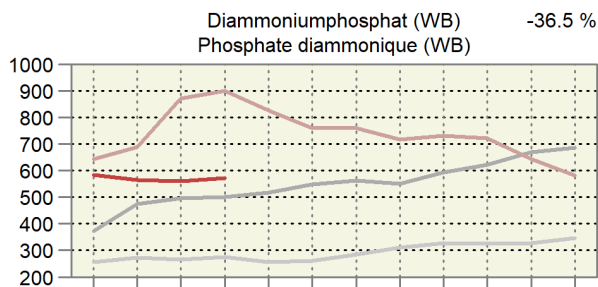
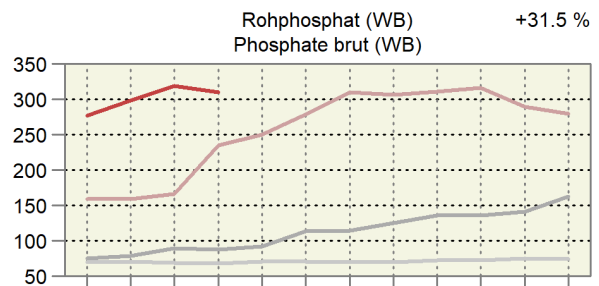
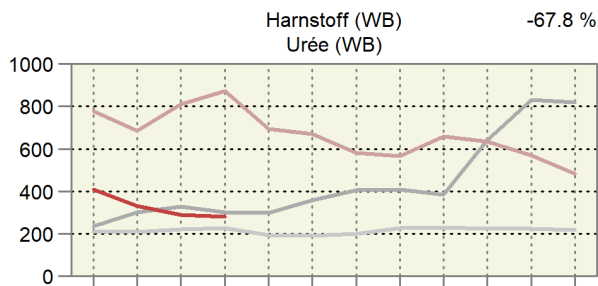
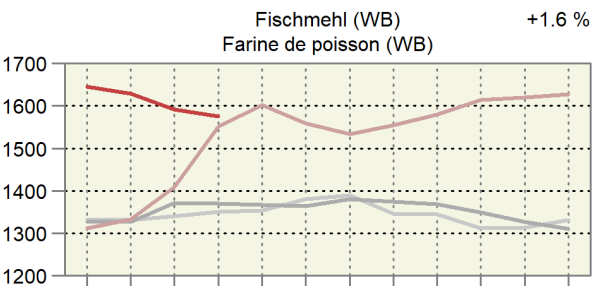
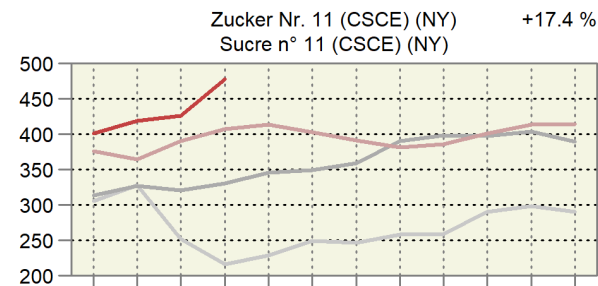
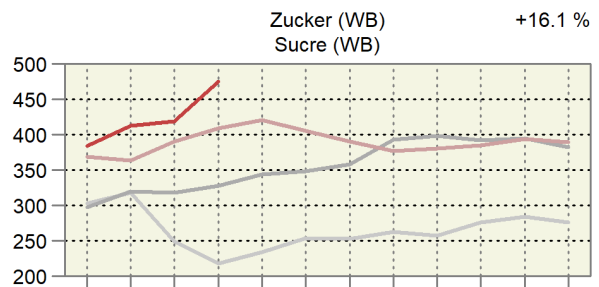
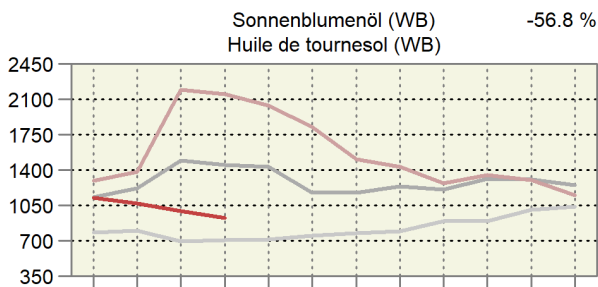

Monat: 1 2 3 4 5 6 7 8 9 10 11 12

Mois : 1 2 3 4 5 6 7 8 9 10 11 12

7. Diverses ~ Divers

7.1 Verkaufswert tierischer Erzeugnisse im Monat März Valeur de vente de produits d'origine animale au mois de mars

Berechnung ohne Eigenverbrauch ~ Calcul sans auto-consommation

Erzeugnisse	Einheit Unité	Verkaufsmenge			Verkaufswert je Mengeneinheit CHF ohne MwSt.			Verkaufswert, tausend CHF ohne MwSt.			Produits
		Quantité vendue			Valeur de vente par unité de mesure, CHF hors TVA			Valeur de vente, milliers de CHF hors TVA			
		2022	2023 *	%	2022	2023 *	%	2022	2023 *	%	
Nutzvieh- export	St. ~ Pce	9	7	-22.2	2 308	1 961	-15.0	21	14	-33.9	Export. de bétail de rente
Schlachttiere											Animaux de bouch.
Grossvieh	St. ~ Pce	36 002	36 218	0.6	2 901	2 839	-2.2	104 446	102 811	-1.6	Gros bétail
Kälber	St. ~ Pce	18 926	19 756	4.4	1 884	1 974	4.8	35 666	39 001	9.4	Veaux
Schweine	St. ~ Pce	227 731	211 288	-7.2	328	280	-14.8	74 791	59 102	-21.0	Porcs
Schafe	St. ~ Pce	21 492	29 222	36.0	291	264	-9.4	6 262	7 713	23.2	Moutons
Geflügel ¹	t LG ~ t PV	13 797	13 442	-2.6	2 578	2 693	4.5	35 569	36 200	1.8	Volaille ¹
Total		301 484	674	727	7.7	256 734	244 828	-4.6	Total
Milch	t							203 320	Lait
Eier	1000 St. ~ Pce	101 882	94 454	-7.3	300	312	3.8	30 607	29 440	-3.8	Œufs

¹ Poulet, Truten¹ Poulet, DindeBundesamt für Landwirtschaft (BLW); Bundesamt für Zoll und Grenzsicherheit (BAZG);
Proviande; weitere Quellen; Berechnungen durch AgristatOffice fédéral de l'agriculture (OFAG); Office fédéral de la douane et de la sécurité des
frontières (OFDF); Proviande; autres sources; calculs par Agristat

7.2 Verkaufswert tierischer Erzeugnisse nach Monaten Valeur de vente de produits d'origine animale par mois

Berechnungen ohne Eigenverbrauch in Millionen CHF, ohne MwSt. ~ Calcul sans auto-consommation en millions de CHF, hors TVA

Jahr Monat	Nutzvieh- ausfuhr	Schlachttiere ~ Animaux de boucherie					Milch Lait	Eier Œufs	Total	
		Grossvieh	Kälber	Schweine	Schafe	Geflügel ¹				
		Gros bétail	Veaux	Porcs	Moutons	Volaille ¹				
2022	Jan	0.0	100.8	30.5	69.7	4.5	32.0	196.1	26.7	460.2
	Feb	0.1	90.2	29.0	64.5	4.6	31.3	179.8	22.0	421.5
	Mrz	0.0	104.4	35.7	74.8	6.3	35.6	203.3	30.7	490.7
	Apr	0.0	90.1	33.7	66.0	6.5	32.2	208.6	27.9	465.0
	Mai	0.1	94.6	34.9	72.6	5.2	35.9	219.2	27.0	489.5
	Jun	0.1	87.9	32.3	70.9	4.8	35.3	191.9	25.6	448.8
	Jul	0.0	86.2	27.9	65.0	4.1	35.3	197.1	26.8	442.5
	Aug	0.2	100.8	29.7	62.2	5.2	35.5	196.3	27.5	457.5
	Sep	0.0	97.8	30.2	62.3	6.6	38.0	225.2	26.8	486.9
	Okt	0.1	109.5	28.3	59.8	6.0	34.6	215.0	27.6	480.9
	Nov	0.0	131.6	32.6	58.9	5.7	36.4	199.6	27.8	492.5
	Dez	0.0	99.2	36.6	59.9	6.0	35.7	210.2	29.1	476.6
	Jahr	0.7	1 193.3	381.3	786.6	65.5	417.6	2 442.5	325.3	5 612.8
2023 *	Jan	0.0	106.2	32.5	62.8	4.7	35.7	217.9	28.6	488.5
	Fév	0.0	93.8	31.7	54.9	4.4	31.5	198.1	26.1	440.6
	Mar	0.0	102.8	39.0	59.1	7.7	36.2	...	29.4	...
Jan - Mrz 2022		0.1	295.4	95.1	208.9	15.4	98.9	579.2	79.3	1 372.4
Jan - mar 2023 *		0.1	302.8	103.3	176.8	16.8	103.4	...	84.2	...

¹ Poulet, Truten

¹ Poulet, Dinde

Bundesamt für Landwirtschaft (BLW); Bundesamt für Zoll und Grenzsicherheit (BAZG);
Proviande; weitere Quellen; Berechnungen durch Agristat

Office fédéral de l'agriculture (OFAG); Office fédéral de la douane et de la sécurité des
frontières (OFDF); Proviande; autres sources; calculs par Agristat

Verkaufswert tierischer Erzeugnisse nach Monat Valeur de vente de produits d'origine animale par mois

In Millionen CHF ~ En millions de CHF

— 2023 — 2022 — 2021

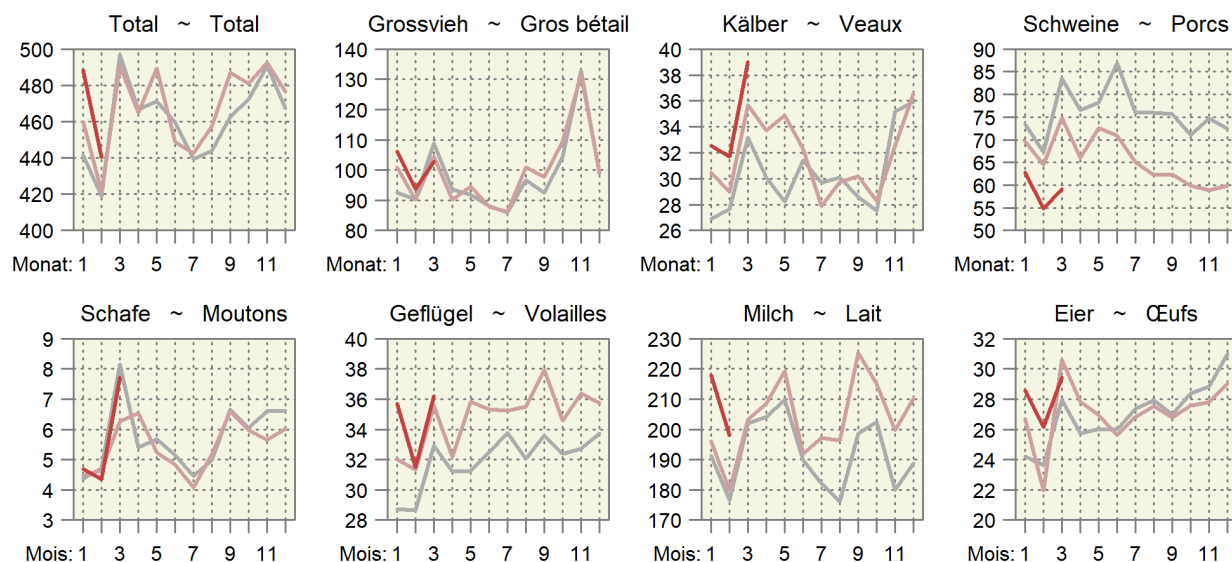

7.3 Monatliche Umsätze im Detailhandel Chiffres d'affaires mensuels dans le commerce de détail

Entwicklung auf der Basis der kalender- und saisonbereinigten Umsätze, 2015 = 100.
Évolution sur la base des chiffres d'affaires corrigés des effets calendaires et des variations saisonnières, 2015 = 100.

Monat ~ Mois	Nominal							Real ~ Réel						
	Jahr ~ Année							Jahr ~ Année						
	2017	2018	2019	2020	2021	2022	2023	2017	2018	2019	2020	2021	2022	2023
Nahrungsmittel, Getränke, Tabak ~ Denrées alimentaires, boissons et tabac														
Jan ~ Jan	103.0	103.4	105.1	104.9	117.3	111.2	113.5	102.8	102.1	102.7	103.0	115.4	110.5	107.5
Feb ~ Fév	101.8	103.6	104.0	109.4	116.3	111.9	113.8	100.4	102.4	101.5	107.7	115.0	111.2	107.1
Mrz ~ Mar	102.8	104.7	105.0	115.0	122.2	112.1	113.2	102.6	103.4	102.7	112.6	121.2	110.9	106.2
Apr ~ Avr	100.8	103.8	106.0	109.6	121.5	110.8		100.7	102.5	103.5	106.5	119.7	109.1	
Mai ~ Mai	102.0	104.6	103.5	124.1	117.9	110.9		101.6	102.7	101.3	120.8	116.7	108.4	
Jun ~ Jun	102.9	105.7	106.3	116.4	111.9	112.0		102.6	103.7	104.1	112.8	111.0	109.1	
Jul ~ Jul	101.7	104.7	107.2	117.0	110.5	110.9		101.2	102.6	105.3	114.0	109.5	108.0	
Aug ~ Aoû	100.9	104.6	105.8	114.1	110.6	112.9		100.4	103.1	103.9	111.9	109.2	109.0	
Sep ~ Sep	103.8	104.4	105.7	112.1	110.2	113.2		103.1	102.4	103.6	109.4	109.1	109.1	
Okt ~ Oct	102.7	105.6	105.2	116.8	111.8	111.9		101.8	103.1	103.6	114.0	110.9	107.2	
Nov ~ Nov	103.3	105.6	106.2	115.2	113.1	112.3		102.1	103.1	104.7	112.9	112.0	107.3	
Dez ~ Déc	102.0	105.7	106.6	121.4	111.6	108.8		100.9	103.2	104.5	119.3	110.7	104.0	
Non Food ~ Produits non alimentaires														
Jan ~ Jan	96.7	97.8	97.6	98.7	89.5	103.8	104.4	99.2	101.0	101.0	103.1	93.7	108.7	107.1
Feb ~ Fév	97.8	97.2	98.1	97.7	76.4	103.3	106.6	100.5	100.1	101.7	102.2	80.5	107.8	109.5
Mrz ~ Mar	100.1	97.0	96.5	79.1	111.7	104.7	106.2	103.1	100.4	100.0	82.7	117.8	109.2	109.2
Apr ~ Avr	94.4	97.9	97.5	60.6	109.2	104.1		96.9	101.3	101.0	63.7	115.1	108.2	
Mai ~ Mai	97.1	96.7	98.3	97.6	104.7	106.6		99.9	99.9	101.9	102.7	110.1	110.4	
Jun ~ Jun	96.1	97.1	99.8	100.6	102.4	104.6		99.2	100.6	103.7	106.3	107.9	108.6	
Jul ~ Jul	96.9	97.0	99.1	99.9	99.3	105.1		99.8	100.5	102.6	105.1	104.4	108.9	
Aug ~ Aoû	96.3	97.7	97.8	99.3	102.3	106.1		99.5	101.0	101.3	104.2	107.8	109.8	
Sep ~ Sep	98.8	95.3	98.9	98.8	102.0	106.6		101.6	98.3	102.6	103.8	107.3	110.2	
Okt ~ Oct	95.5	96.8	98.5	101.1	104.1	103.5		98.0	99.8	102.1	105.9	109.2	106.8	
Nov ~ Nov	98.2	96.1	98.5	97.5	104.6	105.3		101.2	99.4	102.7	102.8	110.3	108.7	
Dez ~ Déc	98.2	96.5	99.0	99.5	104.0	104.8		101.2	99.8	103.0	104.7	109.2	107.8	

Bundesamt für Statistik (BFS),
Detailhandelsumsatzstatistik

Office fédéral de la statistique (OFS),
Statistique des chiffres d'affaires du commerce de détail

Umsätze im Detailhandel Chiffres d'affaires dans le commerce de détail

Kalender- und saisonbereinigte Entwicklung, 2015 = 100
Évolution corrigée des effets calendaires et des variations saisonnières, 2015 = 100

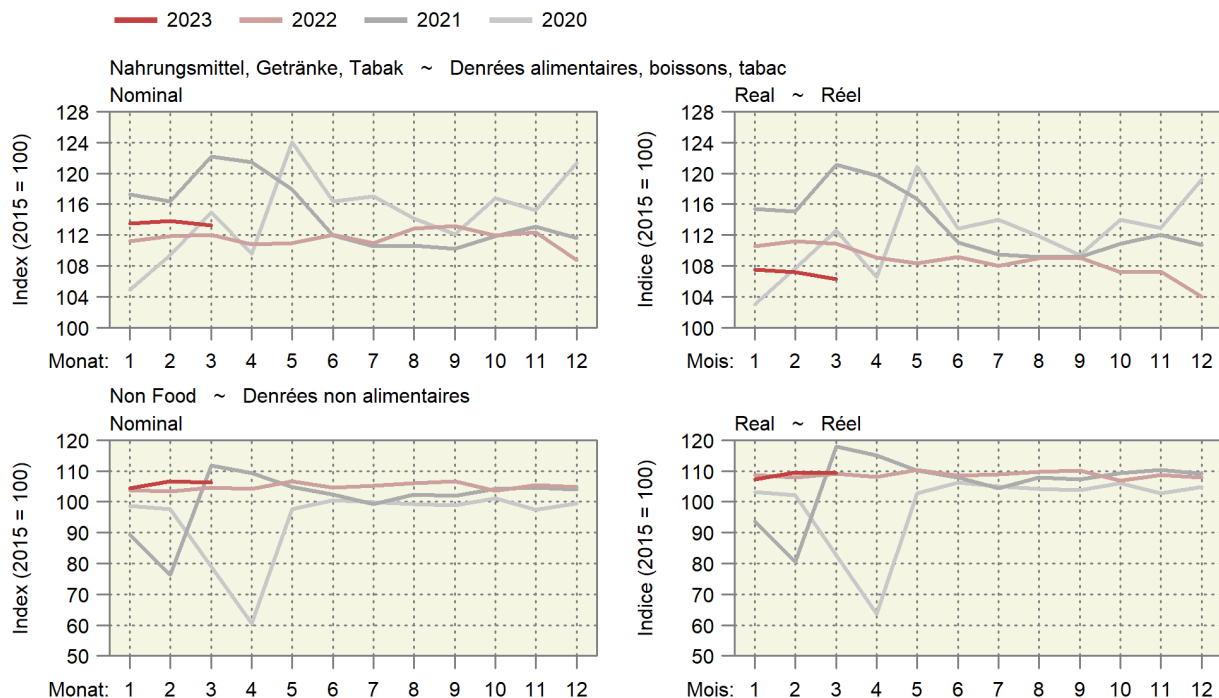

Impressum

Herausgeber:	Schweizer Bauernverband Agristat Laurstrasse 10 5201 Brugg 056 462 53 26
Übersetzungen:	Agristat, SBV Übersetzungen, externe Übersetzungsdienste
Abonnement:	Digitale Publikation (PDF) mit Direktzustellung via Mail für 65 Franken pro Jahr exkl. MwSt. www.sbv-usp.ch/de/publikationen/agristat
Erscheinungsweise:	monatlich, 12 Ausgaben

Das Redaktionsteam der Publikation AGRISTAT

Daniel Erdin:	Leitung
Bettina Abplanalp:	Preise
Silvano Giuliani:	Diverses (landwirtschaftliche Gesamtrechnung)
Nicolas Hofer:	Viehwirtschaft, Diverses
Lena Obrist:	Milchwirtschaft
Flora Zourek:	Pflanzenbau
Nicole Gysi:	Aussenhandel, Grundlagen, Layout (Hauptverantwortung), Abonnemente
Nejna Gothuey:	Layout

Der Kontakt zu einzelnen Mitgliedern des AGRISTAT-Teams erfolgt am einfachsten per Mail. Die Mail-Adresse ist immer nach dem folgenden Muster aufgebaut: `vorname.name@agristat.ch`. Adressänderungen bei bestehenden Abonnements leiten Sie am besten per Mail an Frau Nicole Gysi weiter.

Titelphoto:	Barbara Imhof, Ried-Brig
Copyright:	Agristat, einzelne Tabellen oder Grafiken dürfen mit der Quellenangabe «Agristat» publiziert werden

Impressum

Editeur :	Union Suisse des Paysans Agristat Laurstrasse 10 5201 Brugg 056 462 53 26
Traductions :	Agristat, USP Traductions, services de traduction externes
Abonnement :	Publication digitale transmise par courriel pour 65 frs par an sans TVA www.sbv-usp.ch/fr/publications/agristat
Mode de parution :	mensuel, 12 numéros

L'équipe de la publication AGRISTAT

Daniel Erdin :	Direction
Bettina Abplanalp :	Prix
Silvano Giuliani :	Divers (comptes économiques de l'agriculture)
Nicolas Hofer :	Production animale, divers
Lena Obrist :	Économie laitière
Flora Zourek :	Production végétale
Nicole Gysi :	Commerce extérieur, bases, mise en page (responsabilité principale), abonnements
Nejna Gothuey :	Mise en page

Le contact avec des membres individuels de l'équipe AGRISTAT est établi le plus simple par courrier électronique. L'adresse e-mail est toujours composée de la manière suivante : `prénom.nom@agristat.ch`. Des changements d'adresse pour des abonnements existants doivent être adressés à Madame Nicole Gysi.

Page de couverture :	Barbara Imhof, Ried-Brig
Droits d'auteur :	Agristat, des tableaux ou des graphiques individuels peuvent être publiés avec l'indication de la source « Agristat ».