

2023

AGRISTAT23-08

Statistisches Monatsheft
Cahier statistique mensuel

11.09.23

Schätzung der Schweizer Ackerfläche 2023

Estimation des terres assolées en Suisse pour 2023



agristat 

Inhaltsverzeichnis ~ Table des matières

Kapitel ~ Chapitre Tabelle ~ Tableau

Seite ~ Page

Aktuell Schätzung der Schweizer Ackerfläche 2023 6
Actuel Estimation des terres assolées en Suisse pour 2023

1. Grundlagen	1.1	Witterung nach Dekaden	
~ Données de bases		Conditions atmosphériques par décade	14
	1.2	Witterung im Mittelland	
		Conditions atmosphériques du plateau suisse	16
	1.3	Lufttemperatur in Bodennähe und Bodentemperatur	
		Température de l'air à proximité du sol et température du sol	18
	1.4	Hagel, Anzahl Schadenmeldungen nach Kanton	
		Grêle, nombre d'annonces de dégâts par canton	19
	1.5	Hagelschäden: Schadenmeldungen und Schadentage	
		Dégâts de grêle: annonces et jours de dégâts	19
	1.6	Elementarschäden: Schadenmeldungen und Schadentage	
		Dégâts élémentaires: Annonces et jours de dégâts	20
2. Pflanzenbau	2.1	Speisekartoffelvorräte und -einfuhr	
~ Production végétale		Stocks et importations de pommes de terre de consommation	21
	2.2	Produktion von Frischgemüse: Menge	
		Production de légumes frais : Quantité	22
	2.3	Produktion von Frischgemüse: Preise	
		Production de légumes frais : Prix	23
	2.4	Schätzung der voraussichtlichen Mostobstmenge	
		Estimation de la quantité des fruits à cidre à prévoir	24
	2.5	Verwendbare Produktion im Obstbau	
		Production utilisable des cultures fruitières	24
3. Milchwirtschaft	3.1	Inland-Milchanlieferung	
~ Économie laitière		Livraisons de lait indigène	26
	3.2	Verwertung der Milchanlieferungen	
		Mise en valeur des livraisons de lait	27
	3.3	Produktion von Konsummilch nach Milchsorten	
		Production de lait de consommation par catégorie	29
	3.4	Produktion von Käse	
		Production de fromage	30
	3.5	Produktion von Konsumrahm	
		Production de crème de consommation	31
	3.6	Produktion, Aussenhandel, Lager und Verkäufe von Butter	
		Production, commerce extérieur, stocks et ventes de beurre	31
	3.7	Fett- und Eiweissgehalt der Verkehrsmilch	
		Teneur en matière grasse et protéines du lait commercialisé	32
	3.8	Qualitätskontrolle der Milch	
		Contrôle de la qualité du lait	32
4. Viehwirtschaft	4.1	Angaben aus der Tierverkehrsdatenbank für Rindvieh	
~ Production animale		Indications de la banque de données sur le trafic des animaux pour bovins	35
	4.2	Rindviehbestand nach Alter und Geschlecht	
		Effectif bovin selon âge et sexe	36
	4.3	Schlachtviehmärkte der Proviande	
		Marchés du bétail de boucherie de Proviande	37
	4.4	Durchschnittsgewichte der Schlachtkörper inländischer Schlachttiere	
		Poids moyens des carcasses du bétail de boucherie indigène	38
	4.5	Provisorische Schlachtviehstatistik des inländischen Gross- und Kleinviehs	
		Statistique provisoire du gros et petit bétail de boucherie indigène	40
	4.6	Fleischproduktion aus kontrollierten Schlachtungen von inländischem Gross- und Kleinvieh	
		Production de viande des abattages contrôlés de gros et de petit bétail indigène	43
	4.7	Fleisch von Gross- und Kleinvieh, verkaufsfertig	
		Viande de gros et de petit bétail, prête à la vente	44
	4.8	Schlachtgeflügelproduktion, monatlich erfasste Mengen	
		Production de volaille de boucherie, quantité relevée mensuellement	47
	4.9	Produktion, Einfuhr, Ausfuhr und Verbrauch von Geflügelfleisch	
		Production, importations, exportations et consommation de viande de volaille	48
	4.10	Produktion und Einfuhr von Eiern	
		Production et importation d'œufs	49
	4.11	Produktion von Küken, mutmasslicher Anfall von Junghennen und Pouletfleisch	
		Production de poussins, production estimée de poulettes et de viande de poulet	50
5. Aussenhandel	5.1	Einfuhr von Getreide und Getreideprodukten	
~ Commerce extérieur		Importations de céréales et de produits à base de céréales	52

5.2	Einfuhr von Gemüse Importations de légumes	53
5.3	Einfuhr von Früchten und Nüssen Importations de fruits et de noix	55
5.4	Einfuhr von Gemüse-, Fruchtzubereitungen und Getränken Importations de préparations de légumes, de préparations de fruits et de boissons	57
5.5	Bilanz des Aussenhandels mit Milchprodukten nach Zollkapitel Balance commerciale des produits laitiers par chapitre douanier	58
5.6	Aussenhandel mit Käse Commerce extérieur du fromage	59
5.7	Käseeinfuhr nach Sorten Importations de fromages par variété	60
5.8	Käseausfuhr nach Sorten Exportations de fromage par variété	61
5.9	Einfuhr landwirtschaftlicher Produkte nach Zollkapitel Importations de produits agricoles par chapitre douanier	62
5.10	Ausfuhr landwirtschaftlicher Produkte nach Zollkapitel Exportations de produits agricoles par chapitre douanier	63
5.11	Einfuhr von Futtermitteln Importations d'aliments pour animaux	67
5.11	Einfuhr von Futtermitteln Importations d'aliments pour animaux	68
5.12	Einfuhr von Saatgut Importations de semences	69
5.13	Einfuhr von Dünger Importations d'engrais	70
5.14	Einfuhrwert von Maschinen und Geräten Valeur d'importation de machines et d'équipements	70
5.15	Einfuhr von Produktionsmitteln Importations d'agents de production	71
6. Preise ~ Prix		
6.1	Realisierte Bruttopreise an Nutztviehauktionen Prix bruts réalisés lors de mises de bétail	73
6.2	Auf überwachten Schlachtviehmärkten realisierte Preise Prix réalisés sur des marchés surveillés	74
6.3	Realisierte Schlachtviehpreise für Rindvieh Prix réalisés du bétail bovin de boucherie	75
6.4	Realisierte Schlachtviehpreise für Kälber und Natura-Beef Prix réalisés des veaux de boucherie et des Natura-Beef	76
6.5	Preise für Tränkekälber Prix pour des veaux d'engrais	77
6.6	Preise für Jäger und Schlachtschweine Prix des goretts et des porcs de boucherie	78
6.7	Preise für Lämmer und Schafe Prix pour agneaux et moutons	79
6.8	Produzentenmilchpreis Prix du lait à la production	80
6.9	Produzentenpreisindex Landwirtschaft Indice des prix à la production dans l'agriculture	81
6.9	Produzentenpreisindex Landwirtschaft Indice des prix à la production dans l'agriculture	82
6.10	Rohholzpreise Prix du bois brut	84
6.11	Einkaufspreise einiger landwirtschaftlicher Produktionsmittel Prix d'achat de divers agents de production agricole	85
6.12	Einkaufspreisindex landwirtschaftlicher Produktionsmittel Indice des prix d'achat des agents de production agricole	86
6.13	Index der Preise landwirtschaftlicher Produktionsfaktoren Indice des prix de facteurs de la production agricole	89
6.14	Landesindex der Konsumentenpreise Indice des prix à la consommation	90
6.15	Vergleich der Indexentwicklung Comparaison de l'évolution des indices	91
6.16	Kaufkraft landwirtschaftlicher Produkte im Verhältnis zu landwirtschaftlichen Produktionsmitteln Pouvoir d'achat des produits agricoles par rapport aux agents de production agricole	92
6.17	Kaufkraft landwirtschaftlicher Produkte im Verhältnis zu den Konsumentenpreisen Pouvoir d'achat des produits agricoles par rapport aux prix à la consommation	92
6.18	Produzenten- und Importpreisindex Indice des prix à la production et à l'importation	93
6.19	Internationale Preise für Milchprodukte Prix internationaux de produits laitiers	94

<i>Kapitel ~ Chapitre</i>	<i>Tabelle ~ Tableau</i>	<i>Seite ~ Page</i>
	6.20 Preise von Schlachtvieh und Tränkekälbern in den Nachbarländern Prix du bétail de boucherie et des veaux à l'engrais dans les pays voisins	95
	6.21 Deutsche Börsenpreise für Pflanzenbauprodukte Prix de bourse allemands pour des produits de la production végétale	97
	6.22 Weltmarktpreise Prix sur le marché mondial	98
7. Diverses ~ Divers	7.1 Verkaufswert tierischer Erzeugnisse im Monat Juli Valeur de vente de produits d'origine animale au mois de juillet	102
	7.2 Verkaufswert tierischer Erzeugnisse nach Monaten Valeur de vente de produits d'origine animale par mois	103
	7.3 Monatliche Umsätze im Detailhandel Chiffres d'affaires mensuels dans le commerce de détail	104
Impressum		105

Zeichenerklärung

Ein Strich (-) anstelle einer Zahl bedeutet, dass nichts vorkommt (absolut Null).

Eine Null (0 oder 0,0 usw.) bedeutet eine Grösse, die kleiner ist als die Hälfte der verwendeten Einheit (jedoch grösser als absolut Null).

Drei Punkte (...) anstelle einer Zahl bedeuten, dass diese nicht erhältlich oder ohne Bedeutung ist oder aus anderen Gründen weggelassen wurde. Falls eine Veränderung in Prozent $\leq -100\%$ oder $\geq 100\%$ ist, wird sie ebenfalls durch drei Punkte (...) ersetzt.

Ein Asterisk bzw. Sternchen (*) bedeutet, dass die betreffenden Zahlen provisorisch sind und später durch definitive, in der Regel genauere Werte ersetzt werden. Im Kapitel 5, Aussenhandel, sind alle Werte bis im Mai des folgenden Jahres provisorisch. In den Tabellen werden diese Werte nicht als provisorisch markiert.

Ein doppelter Asterisk bzw. zwei Sternchen (**) bedeuten, dass es sich bei den angegebenen Zahlen um eine Schätzung handelt.

Rundung: Im Allgemeinen wird ohne Rücksicht auf die Endsumme auf- bzw. abgerundet. Bei Differenzen zwischen addierten Teilsommen und Gesamtsumme werden die Einzelwerte also nicht angepasst.

Die Tilde (~) trennt deutschsprachige und entsprechende französischsprachige Textteile.

Explications des signes

Un tiret (-) au lieu d'un chiffre, signifie que rien se passe (zéro absolu).

Un zéro (0 ou 0,0 etc.) correspond à une grandeur inférieure à la moitié de l'unité utilisée (bien que supérieure au zéro absolu).

Trois points (...) au lieu d'un chiffre, signifient que les données ne sont pas disponibles ou sont sans importance, voir qu'elles peuvent être laissées de côté pour d'autres raisons. Si une variation en pour cent est $\leq -100\%$ ou $\geq 100\%$, elle est également remplacée par trois points (...).

Un astérisque respectivement une petite étoile (*) signifie que les indications respectives sont provisoires et seront remplacées plus tard par des indications définitives, en général plus précises. Dans le chapitre 5, commerce extérieur, toutes les valeurs sont provisoires jusqu'au mois de mai de l'année suivante. Dans les tableaux, ces valeurs ne sont pas marquées comme provisoires.

Un astérisque double resp. deux petites étoiles (**) signifient que les chiffres indiqués sont des estimations.

Chiffres arrondis: En général, les chiffres sont arrondis à la valeur supérieure ou inférieure, ce qui peut avoir comme conséquence que la somme des chiffres arrondis diffère du total.

Le tilde (~) sépare des textes en langue allemande des textes correspondants en langue française.

Abkürzungen

Bd	Bund
CHF	Schweizer Franken
g	Gramm
ha	Hektare (100 a bzw. 10 000 m ²)
J	Joule = 0.239 cal
kg	Kilogramm
kJ	Kilojoule (1000 J) = 0.239 kcal
l	Liter
LG	Lebendgewicht
m ³	Kubikmeter
MAV	Milchäquivalent (nach Fett- und Eiweissgehalt)
MJ	Megajoule (1000 Kilojoule)
MwSt.	Mehrwertsteuer
NWR	Nachwachsende Rohstoffe
Prod.	Produkt
QM	Qualitätsmanagement Schweizer Fleisch
Rp.	Rappen
SG	Schlachtgewicht
St.	Stück
t	Tonne (1000 kg)
TJ	Terajoule (1000 Gigajoule)
VFF	verkaufsfertiges Fleisch
VM	Vollmilch
VMA	Vollmilchäquivalent (nach Energiegehalt: 2800 kJ/kg Milch)

Abréviations

AQ	Assurance Qualité Viande Suisse
bt	botte
CHF	franc suisse
ct.	centimes
ELE	équivalent en lait entier (selon la teneur en énergie : 2800 kJ/kg de lait)
EVL	équivalent-lait (selon la teneur en graisse et protéine)
g	gramme
ha	hectare (100 a resp. 10 000 m ²)
J	joule = 0.239 cal
kg	kilogramme
kJ	kilojoule (1000 J) = 0.239 kcal
l	litre
LE	Lait entier
m ³	mètre cube
MJ	mégajoule (1000 kilojoule)
MPR	Matières premières renouvelables
pce	pièce
PM	poids mort
Prod.	Produit
PV	poids vif
t	tonne (1000 kg)
TJ	térajoule (1000 gigajoule)
TVA	taxe sur la valeur ajoutée
VPV	viande prête à la vente

Schätzung der Schweizer Ackerfläche 2023

Autor: Daniel Erdin

Quellen: Bundesamt für Statistik (BFS); Bundesamt für Landwirtschaft (BLW); swiss granum; Agristat

Die offene Ackerfläche nimmt 2023 tendenziell leicht ab (-0,7%). Die Kunstwiesenfläche steigt um 1129 Hektaren oder 0,9% weiter an. Bei den folgenden Positionen der Ackerkulturen ergeben sich die grössten Flächenänderungen (in absoluten Zahlen): Winterweizen (-1767 Hektaren), Sonnenblumen (+1243 Hektaren), Wintergerste (-1183 Hektaren), Triticale (-607 Hektaren), Dinkel (+517 Hektaren) und Freilandgemüse (-350 Hektaren). Die offene Bio-Ackerfläche steigt um 1244 Hektaren (+4,4%) an.

Methode der Flächenschätzung

Die Flächen 2023 wurden für den vorliegenden Bericht auf der Basis unvollständiger und provisorischer Daten der Direktzahlungserhebung des Bundesamtes für Landwirtschaft (BLW) geschätzt. Dabei waren die Daten des Kantons Tessin noch nicht verfügbar. Wir danken an dieser Stelle dem BLW für die Unterstützung. 2023 wurden mehrere Kulturen zum ersten Mal erfasst: Hartweizen, Kichererbsen und Mischungen von Linsen mit Getreide oder Leindotter. Neu wurden die Hirse- und Sorghumflächen nach Verwendung aufgeteilt, je nachdem ob die jeweilige Kultur als Körnerfrucht oder als ganze Pflanze genutzt wird. Diverse Bezeichnungen wurden leicht angepasst. Für neu erfasste Kulturen ist die vorliegende Schätzung weniger zuverlässig als für herkömmliche Positionen.

Zur Kontrolle der Schätzung wurden teilweise weitere Daten (Prognosen der Anbauflächen von Getreide, Ölsaaten und Körnerleguminosen von swiss granum und Agristat) verwendet. Die geschätzten Flächen werden der Einfachheit halber in Hektaren (ha) angegeben, sind jedoch nicht auf die Hektare genau. Aufgrund des unterschiedlichen Erfassungsgrades und der Varianz, welche von Kultur zu Kultur unterschiedlich ist, ergibt sich für jede Kultur ein individuelles Vertrauensintervall. Je grösser die Fläche einer Kultur ist, desto kleiner ist im Allgemeinen der relative Schätzfehler. Weniger präzise sind somit relativ betrachtet die Angaben zu flächenmässig kleineren Kulturen und im Allgemeinen zu den Bio-Kulturen. In den meisten Fällen liegt das Vertrauensintervall für die geschätzten Flächen im Bereich von $\pm 0,3$ bis $\pm 4\%$. Bei sehr kleinen Kulturen und bei den Bio-Flächen kann das Vertrauensintervall jedoch auch deutlich grösser ausfallen. Detaillierte Angaben zur Genauigkeit können auf Anfrage zur Verfügung gestellt werden.

Die ermittelten Flächen werden durch Agristat für die Schätzung der verwendbaren Produktion genutzt. Die Ergebnisse der Flächenschätzung 2023 befinden sich in Tabelle 1, jene der Bio-Flächen in Tabelle 2, am Ende von diesem Bericht. Das Bundesamt für Statistik (BFS) wird zu Beginn des Jahres 2024 mit den provisorischen Flächendaten der landwirtschaftlichen Strukturerhebung (STRU) für das Jahr 2023 präzisere Daten publizieren. Genaue Angaben zu den Bioflächen 2023 werden voraussichtlich erst im Mai 2024 mit den definitiven Daten der STRU erhältlich sein.

In der Folge wird auf die Entwicklungen der einzelnen Kulturen genauer eingegangen.

Getreide: Rückgang bei Weizen, Gerste, Triticale

Die Fläche des Weichweizens geht um 2305 ha (-2,9%) zurück, jene der Gerste um 1269 ha (-4,6%) und jene des Triticale um 607 ha (-8,5%). Die Verluste bei diesen wichtigen Getreidearten können durch die Zunahmen bei anderen Getreidearten nicht kompensiert werden. Die Dinkelfläche nimmt um 517 ha (+6,5%) und die Roggenfläche um 242 ha (+13,0%) zu. Kleinere Zunahmen ergeben sich auch bei Hafer, Emmer/Einkorn und Hirse. Insgesamt ergibt sich für das gesamte Getreide eine Flächenabnahme um 3773 ha (-2,6%). Beim Hartweizen wurde die Fläche 2022 aufgrund der Saatgutmengen geschätzt. Es ist möglich, dass diese Schätzung eher zu hoch lag. Für 2023 liegt eine erste, noch ungenaue Schätzung mit 325 Hektaren vor.

Estimation des terres assolées en Suisse pour 2023

Auteur: Daniel Erdin

Sources: Office fédéral de la statistique (OFS); Office fédéral de l'agriculture (OFAG); swiss granum; Agristat

Les terres ouvertes tendent à diminuer légèrement en 2023 (-0,7%). La surface de prairies artificielles continue quant à elle d'augmenter, de 1129 hectares, soit 0,9%. Les grandes cultures suivantes présentent les changements de surface les plus importants (en chiffres absolus) : blé d'automne (-1767 hectares), tournesol (+1243 hectares), orge d'automne (-1183 hectares), triticale (-607 hectares), épeautre (+517 hectares) et légumes de plein champ (-350 hectares). Les terres ouvertes bio augmentent quant à elles de 1244 hectares (+4,4%).

Méthode pour l'estimation des surfaces

La présente estimation des surfaces s'appuie sur des données encore incomplètes et provisoires du relevé des paiements directs de l'Office fédéral de l'agriculture (OFAG). Les données du canton du Tessin n'étaient pas encore disponibles. Nous remercions l'OFAG pour son soutien. En 2023, plusieurs cultures ont été recensées pour la première fois : le blé dur, les pois chiches et les mélanges de lentilles avec des céréales ou de la caméline. Désormais, les surfaces de millet et de sorgho ont été réparties en fonction de leur utilisation, c'est-à-dire selon que la culture en question est utilisée comme grain ou comme plante entière. Diverses désignations ont été légèrement adaptées. Pour les cultures nouvellement recensées, la présente estimation est moins fiable que pour les saisies courantes.

D'autres indications (prévisions relatives aux surfaces cultivées de céréales, d'oléagineux et de protéagineux, swiss granum et Agristat) ont en partie servi à vérifier les estimations. Par souci de simplicité, les superficies estimées sont exprimées en hectares (ha), mais pas à l'hectare près. En raison du degré variable de recensement et de la dispersion, qui diffère d'une culture à l'autre, il en résulte un intervalle de confiance individuel pour chaque culture. En général, plus la surface d'une culture est importante, plus l'erreur d'estimation relative est faible. En grandeurs relatives, les données sur les cultures de moindre superficie et sur les cultures biologiques en général se révèlent donc moins précises. Dans la plupart des cas, l'intervalle de confiance se situe entre $\pm 0,3$ et $\pm 4\%$. Il peut toutefois aussi se révéler nettement plus élevé pour les très petites cultures et les surfaces biologiques. Des informations détaillées sur l'exactitude des données peuvent être fournies sur demande.

Agristat utilise les surfaces ainsi déterminées pour estimer la production utilisable. Les résultats de l'estimation des surfaces pour 2023 figurent dans le tableau 1, présenté à la fin de ce rapport, ceux de l'estimation des surfaces biologiques dans le tableau 2. Début 2024, l'Office fédéral de la statistique publiera les données provisoires sur les surfaces dans son relevé des structures agricoles 2023, fournissant ainsi des données plus fiables. Les données précises sur les surfaces bio 2023 ne seront probablement disponibles qu'en mai 2024 avec les données définitives du relevé des structures agricoles.

Par la suite, nous nous pencherons plus précisément sur les évolutions par culture.

Céréales : recul pour le blé, l'orge et le triticale

La surface de blé tendre diminue de 2305 ha (-2,9%), celle de l'orge de 1269 ha (-4,6%) et celle du triticale de 607 ha (-8,5%). Les pertes de ces céréales importantes ne peuvent pas être compensées par d'autres augmentations. La surface d'épeautre augmente de 517 ha (+6,5%) et celle de seigle de 242 ha (+13,0%). On constate également de petites hausses pour l'avoine, l'amidonnier/l'engrain et le millet. Au total, pour l'ensemble des céréales, on observe une diminution des surfaces de 3773 ha (-2,6%). Pour le blé dur, la surface 2022 a été estimée sur la base des quantités de semences. Il est possible que cette estimation ait été plutôt trop élevée. Pour 2023, une première estimation, encore imprécise, fait état de 325 hectares.

Stabile Fläche der Körnerleguminosen

Aufgrund der neu erfassten Positionen Kichererbsen und Mischungen von Linsen mit Getreide oder Leindotter nimmt die Fläche um 59 ha (+11,2%) zu. Diese Flächen waren bisher jedoch in anderen Positionen erfasst, weshalb die Fläche der Körnerleguminosen nur scheinbar zunimmt. Der Rückgang bei den Eiweisserbsen um 122 ha (-4,8%) wird durch die Zunahme bei Mischungen von Körnerleguminosen mit Getreide/Leindotter um 117 ha (+14,0%) kompensiert. Bei den Körnerleguminosen wurden mehrere Bezeichnungen angepasst.

Hackfrüchte: Zunahme der Zuckerrübenfläche

Die Fläche der Zuckerrüben steigt erstmals seit 2014 deutlich an, und zwar um 513 ha (+3,3%). Da die Kartoffelfläche annähernd stabil bleibt und die weiter rückläufige Fläche der Futterrüben gering ist, führt dies zu einer leichten Zunahme der Fläche der Hackfrüchte um 1,7%.

Surface stable pour les légumineuses à grains

En raison des nouvelles cultures des pois chiches et du mélange lentilles-céréales ou lentilles-caméline, la surface augmente de 59 ha (+11,2%). Cependant, ces cultures étaient jusqu'à présent enregistrées dans d'autres groupes, ce qui explique que la surface de légumineuses à grains n'augmente que dans les chiffres. Le recul de 122 ha (-4,8%) enregistré par les pois protéagineux est compensé par l'augmentation de 117 ha (+14,0%) des mélanges de légumineuses à grains avec des céréales ou de la caméline. Pour les légumineuses à grains, plusieurs dénominations ont été adaptées.

Cultures sarclées : agrandissement de la surface de betteraves sucrières

Pour la première fois depuis 2014, la surface de betteraves sucrières augmente nettement, de 513 ha (+3,3%). Comme celle de pommes de terre reste à peu près stable et que celle de betteraves fourragères, qui continue de diminuer, est faible, on enregistre une hausse légère, de 1,7%, de la surface totale de cultures sarclées.

Grafik 1: Entwicklung der offenen Ackerfläche nach Kulturen, 1990-2023

Graphique 1 : Évolution des terres ouvertes par cultures, 1990-2023

Fläche 2023 (Schätzung): 274 237.2 ha; die rote Linie entspricht ab 2000 der offenen Bio-Ackerfläche.

Surface 2023 (estimation) : 274 237.2 ha ; la ligne rouge correspond aux terres ouvertes bio, à partir de 2000.

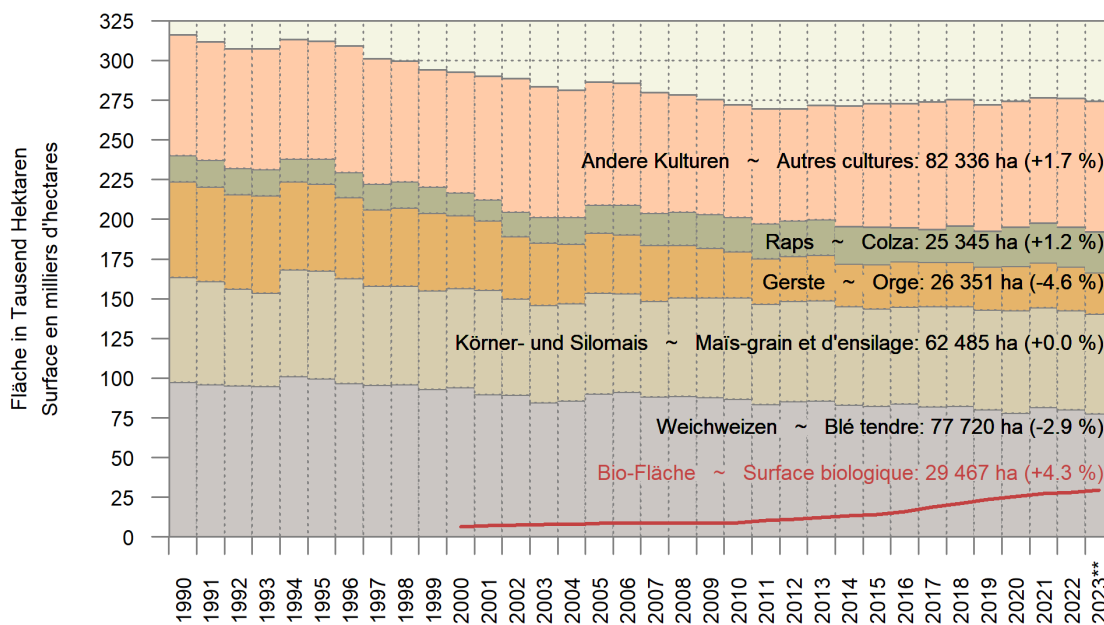

Ölsaaten: Deutliche Zunahme der Sonnenblumenfläche

Erneut steigt die Fläche der Ölsaaten mit einer Zunahme von 1760 ha (+5,2%) am stärksten. Verantwortlich dafür ist v.a. die starke Ausdehnung der Sonnenblumenfläche um 1243 ha (+23,8%), während die Rapsfläche mit 221 ha (+0,5%) und die Sojafläche mit 213 ha (+7,4%) weniger beitragen. 2020 wurde die Rapsfläche zu Lasten der Sonnenblumenfläche ausgedehnt. In den folgenden Jahren gelang es nicht, die Rapsfläche im gewünschten Ausmass weiter zu erhöhen. Dafür dürften die zunehmenden Probleme im Pflanzenschutz und generell Restriktionen in der Fruchtfolge verantwortlich sein. Deshalb wurde nun die Sonnenblumenfläche gefördert. Mit 6471 ha im laufenden Jahr wird der bisherige Höchstwert von 5903 ha im Jahr 2019 deutlich überschritten.

Oléagineux : nette croissance des surfaces de tournesol

Une fois de plus, c'est la surface d'oléagineux qui augmente le plus, avec une hausse de 1760 ha (+5,2%). La forte augmentation de la surface de tournesol de 1243 ha (+23,8%) en est la principale responsable ; l'augmentation du colza de 221 ha (+0,5%) et du soja de 213 ha (+7,4%) y contribuent moins. En 2020, la surface de colza avait été étendue au détriment de la surface de tournesol. Les années suivantes, il n'a pas été possible d'augmenter davantage la surface de colza dans la mesure souhaitée. Les problèmes croissants en matière de protection phytosanitaire et, de manière générale, les restrictions dans la rotation des cultures en sont probablement responsables. C'est pourquoi la culture de tournesol est désormais encouragée. Avec 6471 ha cette année, le précédent record de 5903 ha, qui remonte à 2019, est largement dépassé.

Grafik 2: Kulturen mit deutlich ändernder Anbaufläche, 2003-2023

Graphique 2 : Cultures avec une nette modification de la surface cultivée, 2003-2023

In der Legende: Fläche 2023 und Änderung 2023/2022 in Klammern
 Dans la légende : Surface 2023 et variation 2023/2022 entre parenthèses

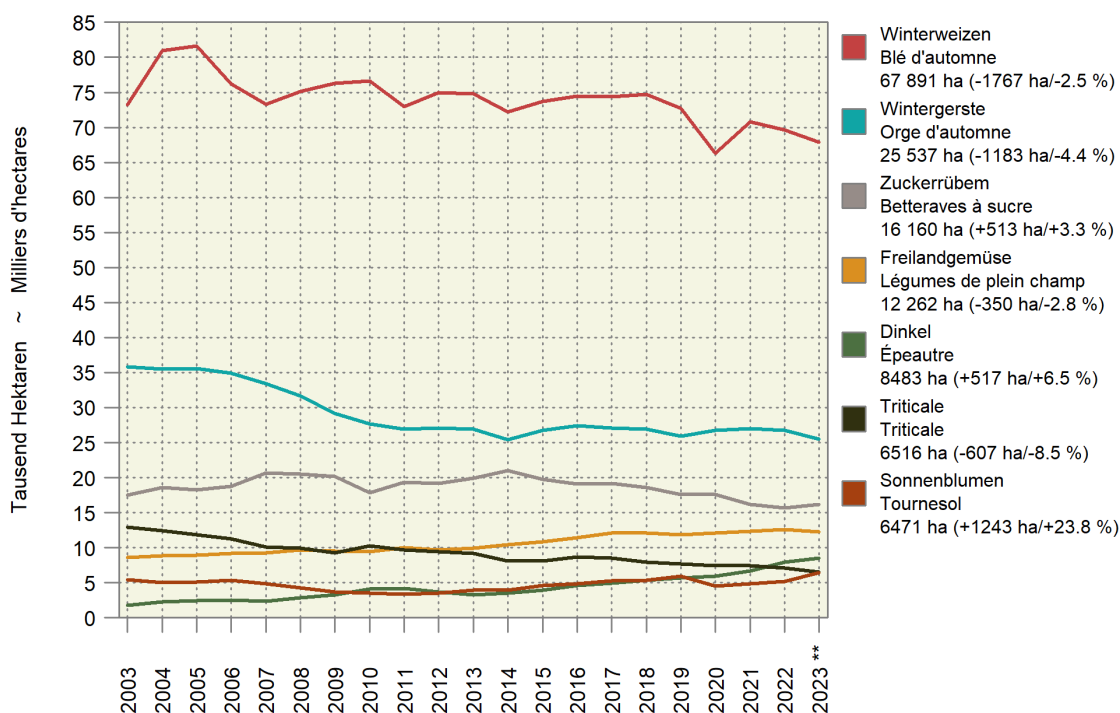

Übrige Ackerkulturen und Kunstwiesen

Bei diesen Kulturen sticht besonders der Rückgang des Freilandgemüses um 350 ha (-2,8%) ins Auge. Mit Zunahmen bei den futterbaulichen Kulturen wird offensichtlich die Futterbasis der Betriebe gestärkt: Kunstwiesen 1129 ha (+0,9%), Silomais 221 ha (+0,5%), Getreide siliert 123 ha (+20,8%) und Sorghum 84 ha (+29,0%). Da diverse Kulturen erstmals detailliert erfasst werden, geht die übrige offene Ackerfläche zurück.

Interpretation der Flächenentwicklung

Weichweizen, Mais (Körner- und Silomais), Gerste sowie Raps belegen als wichtigste Kulturen weiterhin 70% der offenen Ackerfläche (siehe Grafik 1). Ihr Anteil nimmt jedoch weiter ab. 2023 geht vor allem die Getreidefläche zurück (siehe Grafik 2). Der Rückgang beim Brotweizen kommt nicht überraschend, da in guten Erntejahren regelmässig Brotweizen zu Futterweizen deklassiert werden musste. Die Kulturen mit den grössten Zunahmen sind die Sonnenblumen mit 1243 ha (+23,8%), der Dinkel mit 517 ha (+6,5%) und die Zuckerrüben mit 513 ha (+3,3%). Insgesamt überdecken aber die Flächenverluste beim Getreide alle anderen Effekte und sind hauptverantwortlich für den Rückgang der offenen Ackerfläche um 1877 ha (-0,7%).

Autres grandes cultures et prairies artificielles

En ce qui concerne les grandes cultures, le recul de 350 ha subit par les légumes de plein champ (-2,8%) est particulièrement frappant. La base fourragère des exploitations est renforcée grâce aux augmentations enregistrées dans les différentes cultures fourragères : pour les prairies artificielles 1129 ha (+0,9%), pour le maïs d'ensilage 221 ha (+0,5%), pour les céréales d'ensilage 123 ha (+20,8%) et pour le sorgho 84 ha (+29,0%). Diverses cultures étant recensées en détail pour la première fois, le reste des terres ouvertes diminue.

Interprétation de l'évolution des surfaces

Le blé tendre, le maïs (grain et ensilage), l'orge et le colza restent les cultures les plus importantes et occupent 70% des terres ouvertes (voir graphique 1). Leur part continue toutefois de diminuer. En 2023, ce sont surtout les surfaces de céréales qui diminuent (voir graphique 2). Le recul du blé panifiable n'est pas une surprise, car lors des bonnes années de récolte, celui-ci a régulièrement dû être déclassé en blé fourrager. Les cultures qui ont connu les plus fortes augmentations sont le tournesol avec 1243 ha (+23,8%), l'épeautre avec 517 ha (+6,5%) et les betteraves sucrières avec 513 ha (+33%). Néanmoins, dans l'ensemble, les pertes de surface de céréales masquent tous les autres mouvements et sont les principales responsables du recul de 1877 ha (-0,7%) des terres ouvertes.

Grafik 3: Entwicklung der offenen Bio-Ackerfläche nach Kulturen, 2003-2023**Graphique 3 : Évolution des terres ouvertes biologiques par cultures, 2003-2023**

Fläche 2023 (Schätzung): 29 467 ha ~ Surface 2023 (estimation) : 29 467 ha

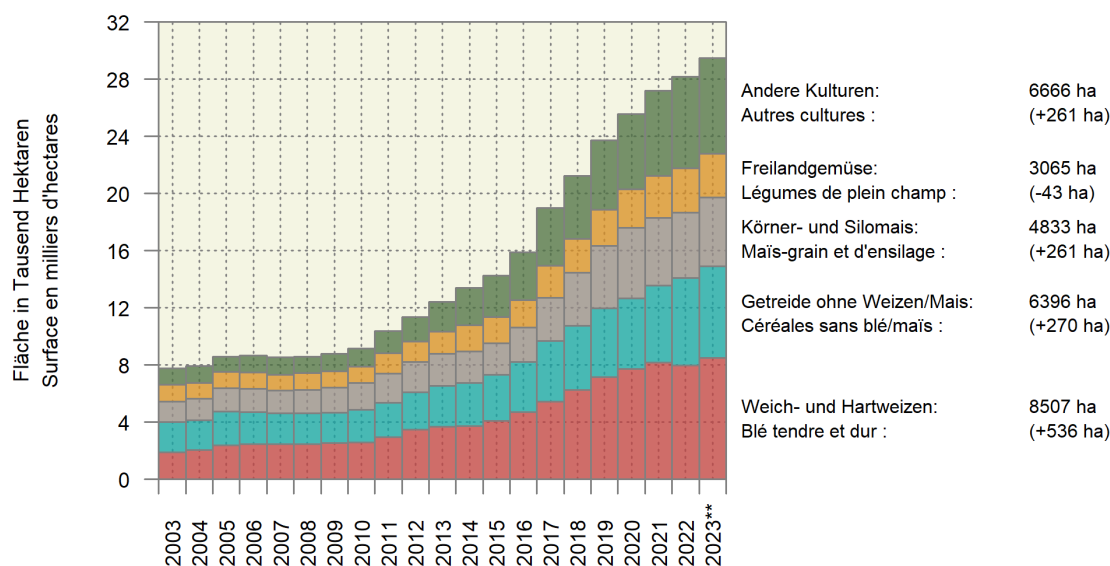
**Bio-Ackerbau: Weitere Flächenzunahme um 4,6 %**

Die offene Bio-Ackerfläche nimmt um 1285 ha (+4,6 %) zu (siehe Grafik 3). Der Bio-Anteil an der gesamten offenen Ackerfläche steigt damit von 10,2 % auf 10,7 %. Die Getreidefläche nimmt im Bio-Ackerbau um 927 ha (+5,7 %) zu. Eine namhafte Reduktion um 186 ha (-23,1 %) fällt innerhalb des Getreides nur beim Futterweizen an. Bei den Körnerleguminosen nimmt gegenüber dem Vorjahr nur die Position Mischungen mit Getreide oder Leindotter um 96 ha (+17,8 %) zu. Dies reicht jedoch insgesamt für ein Wachstum, da auch zwei neue Positionen, Kichererbsen und Mischungen von Linsen mit Getreide/Leindotter, erfasst werden. Zunahmen von 86 ha (+8,3 %) bei den Kartoffeln und von 253 ha (+24,2 %) bei den Zuckerrüben tragen zur Ausdehnung der Hackfrüchte bei. Die Sonnenblumen sind mit +181 ha (+31,3 %) auch im Bio-Ackerbau die Ölsaaten mit der stärksten Zunahme. Die Fläche für all diese Zunahmen stammt teilweise von den Ökoflächen (Brache, Ackersaum, Blühstreifen), welche 218 ha (-35,5 %) freigaben. Der Bedarf nach zusätzlichen Futterflächen ist im Bio-Ackerbau weniger spürbar als bei der Gesamtfläche. So liegt die Zunahme der Kunstwiesen mit 315 ha (+3,1 %) unter der relativen Zunahme der Bio-Fruchtfolgefläche (+4,0 %).

Beim Vergleich der Bio-Flächen mit den nicht biologisch bewirtschafteten Flächen zeigt sich, dass im Bio-Ackerbau der Anteil des Getreides und der Körnerleguminosen höher ist (siehe Tabelle 3). Der Getreideanteil beträgt im Bio-Ackerbau 58,2 % der offenen Ackerfläche, während er im übrigen Ackerbau nur 50,7 % der offenen Ackerfläche bestreitet. Die Körnerleguminosen kommen im Bio-Ackerbau auf 5,6 % der offenen Ackerfläche, während sie auf den übrigen Flächen einen Anteil von 1,3 % der offenen Ackerfläche haben. Dafür sind die Anteile der Hackfrüchte (4,7 zu 10,6 %) und der Ölsaaten (9,3 zu 13,3 %) im Bio-Ackerbau deutlich tiefer (siehe Tabelle 3). Bei den übrigen Kulturen (22,3 zu 24,2 %) ist der Unterschied geringer. Dafür ist im Bio-Ackerbau der Anteil der futterbaulichen Kulturen mit 38,5 % etwas kleiner als auf den nicht biologisch bewirtschafteten Flächen mit 42,3 %. Der Grund für diese Unterschiede könnte unter anderem darin liegen, dass der Pflanzenschutz beim Getreide im Bio-Ackerbau insgesamt einfacher ist als bei den Ölsaaten und den Hackfrüchten. Körnerleguminosen haben im Bio-Ackerbau als Stickstofflieferanten aufgrund des Verzichts auf Kunstdünger eine besondere Bedeutung.

Cultures biologiques : nouvelle croissance de 4,6 %

Les terres ouvertes cultivées en bio augmentent de 1285 hectares (+4,6 %), faisant passer de 10,2 à 10,7 % la part du bio dans les terres ouvertes (graphique 3). Les surfaces de céréales augmentent de 927 ha (+5,7 %) dans les grandes cultures bio. En ce qui concerne les céréales, seul le blé fourrager connaît une réduction importante de 186 ha (-23,1 %). Pour les légumineuses à grains, seul le groupe des mélanges avec des céréales ou de la caméline augmente de 96 ha (+17,8 %) par rapport à l'année précédente. Toutefois, cela suffit globalement pour une croissance, car deux nouveaux groupes, les pois chiches et les mélanges de lentilles-céréales et lentilles-caméline, sont nouvellement recensés. Des augmentations de 86 ha (+8,3 %) pour les pommes de terre et de 253 ha (+24,2 %) pour les betteraves sucrières contribuent à l'expansion des cultures sarclées. Avec un bond de 181 ha (+31,3 %), le tournesol est l'oléagineux qui connaît la plus forte progression en grandes cultures bio. Les surfaces qui ont permis toutes ces augmentations sont en grande partie des surfaces écologiques reconverties (jachères, ourlets de champs, bandes fleuries) ; elles représentent un total de 218 ha (-35,5 % de surfaces écologiques). Le besoin en surfaces fourragères supplémentaires est moins perceptible dans les grandes cultures bio que dans le cadre des terres ouvertes exploitées de façon conventionnelle. Ainsi, l'augmentation des prairies artificielles de 315 ha (+3,1 %) est inférieure à l'augmentation relative des surfaces d'assolement bio (+4,0 %).

En comparant les surfaces bio avec les autres, on constate que la part des céréales et des légumineuses à grains est plus élevée dans les grandes cultures bio (voir tableau 3). La part des céréales occupe 58,2 % des terres ouvertes dans les cultures bio, alors qu'elle ne représente que 50,7 % des terres ouvertes conventionnelles. Les légumineuses à grains représentent 5,6 % des terres ouvertes dans les cultures bio, contre 1,3 % dans les cultures conventionnelles. En revanche, la part des cultures sarclées (4,7 contre 10,6 %) et des oléagineux (9,3 contre 13,3 %) est nettement plus faible dans les grandes cultures bio (voir tableau 3). Pour les autres cultures (22,3 contre 24,2 %), la différence est moins importante. En revanche, la part des cultures fourragères est légèrement plus faible sur les surfaces bio (38,5 %) que sur les non bio (42,3 %). Ces différences pourraient notamment s'expliquer par le fait que la protection phytosanitaire des céréales dans les grandes cultures bio est globalement plus simple que celle des oléagineux et des plantes sarclées. Les légumineuses à grains ont un rôle particulier de fournisseurs d'azote dans l'agriculture bio en raison de l'absence d'engrais artificiels.

Tabelle 1: Ackerfläche der Schweiz
Tableau 1 : Terres assolées en Suisse

Anbaufläche in Hektaren ~ Surface cultivée en hectares

Kultur	2021	2022	2023 **	Veränderung 2023/2022		Culture
	ha	ha	ha	ha	%	
Getreide (Körner)	146 395	145 008	141 235	-3 773	-2.6	Céréales (grains)
Weichweizen	81 634	80 025	77 720	-2 305	-2.9	Blé tendre
Winterweizen ¹	70 772	69 658	67 891	-1 767	-2.5	Blé d'automne ¹
Sommerweizen	1 149	1 073	1 303	230	21.4	Blé de printemps
Futterweizen	9 713	9 293	8 526	-767	-8.3	Blé fourrager
Gerste	28 008	27 620	26 351	-1 269	-4.6	Orge
Wintergerste	26 995	26 720	25 537	-1 183	-4.4	Orge d'automne
Sommergerste	1 012	900	814	-86	-9.6	Orge de printemps
Körnermais	17 214	15 836	15 628	-208	-1.3	Maïs-grain
Dinkel	6 650	7 966	8 483	517	6.5	Épeautre
Triticale	7 425	7 123	6 516	-607	-8.5	Triticale
Hafer	1 918	2 816	2 863	47	1.7	Avoine
Roggen	1 824	1 854	2 096	242	13.0	Seigle
Emmer, Einkorn	199	387	435	48	12.4	Amidonner, engrain
Hirse (ab 2023 Körner)	283	282	351	69	24.3	Millet (dès 2023, grains)
Hartweizen ¹	800	600	325	-275	-45.8	Blé dur ¹
Mischel von Futtergetreide	213	242	236	-6	-2.6	Méteil de céréales fourragères
Reis	62	64	68	4	6.6	Riz
Buchweizen	81	87	62	-25	-29.0	Sarrasin
Mischel von Brotgetreide	42	64	48	-16	-24.5	Méteil de céréales panifiables
Quinoa	41	43	26	-17	-39.1	Quinoa
Sorghum (Körner)	27	Sorgho (grains)
Ölsaaten (inkl. NWR)	32 408	33 632	35 382	1 750	5.2	Oléagineux (MPR inclus)
Raps	24 970	25 038	25 345	307	1.2	Colza
Sonnenblumen	4 818	5 228	6 471	1 243	23.8	Tournesol
Soja	2 240	2 895	3 108	213	7.4	Soja
Lein	204	208	194	-14	-6.5	Lin
Ölkürbisse	113	134	115	-19	-13.9	Courges à huile
Hanf (Samen)	...	62	52	-10	-16.0	Chanvre (grains)
Senf	30	35	65	30	86.3	Moutarde
Mohn	15	12	16	4	38.1	Pavot
Leindotter	16	18	12	-6	-32.2	Caméline
Saflor	3	4	4	0	6.8	Carthame
Hackfrüchte	27 268	26 748	27 212	464	1.7	Cultures sarclées
Zuckerrüben	16 186	15 647	16 160	513	3.3	Betteraves sucrières
Kartoffeln	10 711	10 749	10 726	-23	-0.2	Pommes de terre
Futterrüben	371	351	326	-25	-7.1	Betteraves fourragères
Körnerleguminosen	5 485	4 703	4 762	59	1.2	Légumes secs
Erbsen (Körner)	3 436	2 569	2 447	-122	-4.8	Pois (grains)
Mischungen mit Getreide/Leindotter	836	831	948	117	14.0	Mélanges avec céréales/caméline
Bohnen und Wicken (Körner)	722	759	722	-37	-4.9	Haricots et vesces (grains)
Lupinen	304	347	325	-22	-6.4	Lupins
Linsen	186	196	145	-51	-26.2	Lentilles
Kichererbsen	125	Pois chiches
Linsen mit Getreide/Leindotter	50	Lentilles avec céréale/caméline

./.

Tabelle 1: Ackerfläche der Schweiz
Tableau 1 : Terres assolées en Suisse

Anbaufläche in Hektaren ~ Surface cultivée en hectares

Kultur	2021	2022	2023 **	Veränderung 2023/2022		Culture
	ha	ha	ha	ha	%	
Übrige Ackerkulturen	64 939	66 023	65 548	-475	-0.7	Autres cultures
Silo- und Grünmais	45 667	46 636	46 857	221	0.5	Maïs à ensiler et vert
Freilandgemüse	12 359	12 612	12 262	-350	-2.8	Légumes de plein champs
Brache, Ackersaum, Blühstreifen, Ackerschonstreifen	3 806	3 744	3 792	48	1.3	Jachère, ourlets, bandes fleuries et bandes culturales extensives
Getreide siliert	627	590	713	123	20.8	Céréales ensilées
Einjährige Beeren	533	514	489	-25	-4.9	Baies annuelles
Tabak	407	395	397	2	0.4	Tabac
Sorghum (ab 2023 ganze Pflanze)	299	288	372	84	29.0	Sorgho (dès 2023, plante entière)
Gewürz- und Medizinalpflanzen	135	142	157	15	10.5	Plantes aromatiques et médicinales
Hanf, andere Nutzung	...	87	46	-41	-47.2	Chanvre, autre utilisation
Hirse, ganze Pflanze	11	Sorgho, plante entière
Hanf, Fasern	...	3	-	Chanvre, fibres
Hanf (Gesamtfläche bis 2021)	199	Chanvre (surface totale jusqu'en 2021)
Übrige offene Ackerfläche	907	1 010	452	-558	-55.2	Autres terres ouvertes
Offene Ackerfläche	276 496	276 114	274 139	-1 975	-0.7	Terres ouvertes
Kunstpflanzen	118 968	120 485	121 614	1 129	0.9	Prairies artificielles
Fruchtfolgefläche	395 464	396 599	395 753	-846	-0.2	Terres assolées

** Schätzung

¹ Die Hartweizenfläche wird ab 2021 in einer eigenen Position aufgeführt.
 In den Publikationen des BFS ist die Hartweizenfläche bis 2022 in jener des
 Winterweizens enthalten.

** Estimation

¹ A partir de 2021, la surface du blé dur est indiquée avec une position spécifique.
 Dans les publications de l'OFS, la surface du blé dur est incluse
 dans celle du blé d'hiver jusqu'en 2022.

Bis zum Jahr 2022: Bundesamt für Statistik (BFS), landwirtschaftliche Betriebs-
 zählungen und landwirtschaftliche Betriebsstrukturerhebungen,
 2023: Schätzung durch Agristat aufgrund unvollständiger, provisorischer
 AGIS-Daten des Bundesamtes für Landwirtschaft

Jusqu'à l'an 2022: Office fédéral de la statistique (OFS), recensements des
 exploitations agricoles et relevés des structures agricoles,
 2023: Estimation établie par Agristat sur la base de données
 AGIS incomplètes et provisoires de l'Office fédéral de l'agriculture

Tabelle 2: Bio-Ackerfläche der Schweiz
Tableau 2 : Terres assolées bio en Suisse

Anbaufläche in Hektaren ~ Surface cultivée en hectares

Kultur	2021	2022	2023 **	Veränderung 2023/2022		Culture
	ha	ha	ha	ha	%	
Getreide (Körner)	15 972	16 293	17 162	869	5.3	Céréales (grains)
Weichweizen	8 158	7 936	8 476	540	6.8	Blé tendre
Winterweizen ¹	6 998	6 908	7 599	691	10.0	Blé d'automne ¹
Sommerweizen	230	223	257	34	15.4	Blé de printemps
Futterweizen	930	806	620	-186	-23.1	Blé fourrager
Dinkel	1 835	2 251	2 330	79	3.5	Épeautre
Körnermais	2 387	2 137	2 259	122	5.7	Maïs-grain
Gerste	1 258	1 232	1 218	-14	-1.1	Orge
Wintergerste	1 030	989	1 022	33	3.3	Orge d'automne
Sommergerste	228	243	196	-47	-19.3	Orge de printemps
Hafer	720	1 158	1 204	46	4.0	Avoine
Triticale	566	461	444	-17	-3.6	Triticale
Roggen	437	408	490	82	20.2	Seigle
Hirse (ab 2023: Körner)	273	274	315	41	14.8	Millet (dès 2023: grains)
Emmer, Einkorn	140	174	211	37	21.1	Amidonner, engrain
Mischel von Futtergetreide	72	87	74	-13	-14.9	Méteil de céréales fourragères
Buchweizen	57	64	41	-23	-36.2	Sarrasin
Quinoa	16	9	5	-4	-41.2	Quinoa
Reis	38	44	43	-1	-1.6	Riz
Hartweizen ¹	...	35	31	Blé dur ¹
Mischel von Brotgetreide	15	24	18	-6	...	Méteil de céréales panifiables
Sorgum (Körner)	3	Sorgho (grains)
Ölsaaten (inkl. NWR)	2 095	2 507	2 745	238	9.5	Oléagineux (MPR inclus)
Soja	925	1 259	1 301	42	3.4	Soja
Sonnenblumen	514	580	761	181	31.3	Tournesol
Raps	460	429	445	16	3.6	Colza
Lein	120	117	120	3	...	Lin
Ölkürbisse	44	54	55	1	2.3	Courges à huile
Senf	13	13	31	18	141.3	Moutarde
Hanf (Samen)	...	32	18	-14	-44.1	Chanvre (grains)
Leindotter	13	15	6	-9	-59.9	Caméline
Mohn	4	5	6	1	...	Pavot
Saflor	2	3	2	-1	-32.1	Carthame
Körnerleguminosen	1 574	1 555	1 637	82	5.3	Légumes secs
Mischungen mit Getreide	528	542	638	96	17.8	Mélanges avec céréales
Bohnen und Wicken (Körner)	409	436	411	-25	-5.7	Haricots et vesces (grains)
Erbsen (Körner)	436	366	323	-43	-11.8	Pois (grains)
Lupinen	117	131	115	-16	-12.1	Lupin
Linsen	84	81	64	-17	-20.8	Lentilles
Kichererbsen	52	Pois chiches
Linsen mit Getreide/Leindotter	34	Lentilles avec céréales/caméline
Hackfrüchte	1 185	1 246	1 380	134	10.8	Cultures sarclées
Kartoffeln	980	1 036	1 122	86	8.3	Pommes de terre
Zuckerrüben	199	204	253	49	24.2	Betteraves sucrières
Futterrüben	6	6	5	-1	-11.6	Betteraves fourragères

./.

Tabelle 2: Bio-Ackerfläche der Schweiz
Tableau 2 : Terres assolées bio en Suisse

Anbaufläche in Hektaren ~ Surface cultivée en hectares

Kultur	2021	2022	2023 **	Veränderung 2023/2022		Culture
	ha	ha	ha	ha	%	
Übrige Ackerkulturen	6 372	6 640	6 543	-97	-1.5	Autres cultures
Freilandgemüse	2 923	3 108	3 065	-43	-1.4	Légumes de plein champs
Silo- und Grünmais	2 349	2 435	2 574	139	5.7	Maïs à ensiler et vert
Brache, Ackersaum, Blühstreifen, Ackerschonstreifen	583	614	396	-218	-35.5	Jachère, ourlets, bandes fleuries et bandes culturales extensives
Getreide siliert	165	133	129	-4	-3.1	Céréales ensilées
Sorghum (ab 2023: ganze Pflanze)	82	63	112	49	78.6	Sorgho (dès 203: plante entière)
Gewürz- und Medizinalpflanzen	76	80	78	-2	-2.9	Plantes aromatiques et médicinales
Einjährige Beeren	46	45	45	-0	-0.6	Baies annuelles
Hirse, ganze Pflanze	10	Millet, plante entière
Tabak	5	3	3	0	9.0	Tabac
Hanf, andere Verwendung	...	0	-	Chanvre, autre utilisation
Hanf (Fasern)	...	2	-	Chanvres (fibres)
Hanf (Gesamtfläche bis 2021)	0	Chanvre (surface totale jusqu'en 2021)
Übrige offene Ackerfläche	152	156	131	-25	-16.1	Autres terres ouvertes
Offene Ackerfläche	27 199	28 241	29 467	1 226	4.3	Terres ouvertes
Kunstwiesen	16 956	17 880	18 430	550	3.1	Prairies artificielles
Fruchtfolgefläche	44 154	46 120	47 897	1 777	3.9	Terres assolées

** Schätzung

** Estimation

¹ Die Bio Hartweizenfläche wurde erst 2022 geschätzt.
 In den Publikationen des BFS ist die Bio-Hartweizenfläche 2022 in jener des Winterweizens enthalten.

¹ La surface du blé dur bio a été estimée en 2022 seulement.
 Dans les publications de l'OFS, la surface du blé dur est incluse dans celle du blé d'automne en 2022.

Bis zum Jahr 2022: Bundesamt für Statistik (BFS), landwirtschaftliche Betriebszählungen und landwirtschaftliche Betriebsstrukturerhebungen,
 2023: Schätzung durch Agristat aufgrund unvollständiger, provisorischer AGIS-Daten des Bundesamtes für Landwirtschaft

Jusqu'à l'an 2022: Office fédéral de la statistique (OFS), recensements des exploitations agricoles et relevés des structures agricoles,
 2023: Estimation établie par Agristat sur la base de données AGIS incomplètes et provisoires de l'Office fédéral de l'agriculture

1. Grundlagen ~ Données de bases

Der August zeigte sich sehr vielfältig, um nicht zu sagen gegensätzlich. Nach einem verhaltenen Start mit Schneefall in den Bergen wurde es gegen Mitte Monat aussergewöhnlich heiss. Die Höchstwerte stiegen vielerorts auf mehr als 35 Grad. Auf eine lange Hitzeperiode folgten dann Hagelstürme und der grosse Regen. So gab es im Tessin einen Hagelschlag mit massiven Schäden und in der Süd- und Ostschweiz Starkniederschläge mit hochgehenden Flüssen. Bereits im Juli gab es schweizweit sehr viele Meldungen über Hagelschäden (Tabelle 1.4); auch viele Elementarschäden wurden gemeldet (Tabelle 1.6). Wie viele Schäden die Unwetterperiode im August verursachte, wird statistisch erst in der nächsten Ausgabe ersichtlich sein.

Le mois d'août s'est montré mouvementé, pour ne pas dire contradictoire. Après un début tout en fraîcheur avec des chutes de neige en montagne, le temps est devenu exceptionnellement chaud vers le milieu du mois. Les températures maximales ont dépassé les 35 degrés en de nombreux endroits. Une longue période de chaleur a ensuite été suivie par des tempêtes de grêle et de la grande pluie. Ainsi, le Tessin a subi des chutes de grêle qui ont engendré des dégâts massifs et le sud et l'est de la Suisse de fortes précipitations avec des rivières en crue. En juillet déjà, de très nombreuses déclarations de sinistres dus à la grêle ont été faites dans toute la Suisse (tableau 1.4); une grande quantité de déclarations de dommages causés par les éléments naturels ont également été saisies (tableau 1.6). Le nombre exact de dommages causés par la période d'intempéries du mois d'août ne sera statistiquement visible que dans la prochaine édition.

1.1 Witterung nach Dekaden Conditions atmosphériques par décade

Dekadenmittel bzw. -summe ~ Moyennes resp. totaux des décades

Messstationen	Mittlere Lufttemperatur		Luftfeuchtigkeit		Summe der Sonnenscheindauer		Summe der Niederschlagsmenge		Verdunstungsmenge		Wasserbilanz	
Stations	Temperature moyenne		Humidité de l'air		Ensoleillement total		Précipitations totales		Quantité d'évaporation		Bilan hydrologique	
	°C		%		Stunden ~ Heures		mm		mm		mm	
Dekade vom 21. bis 31. Juli ~ Décade du 21 jusqu'au 31 juillet												
	2022	2023	2022	2023	2022	2023	2022	2023	2022	2023	2022	2023
Basel	23.3	19.6	57.6	69.0	110.8	56.5	6.1	26.5	44.3	21.1	-38.2	5.4
Lausanne	24.0	20.6	51.7	61.6	103.4	72.8	5.7	35.3	57.3	37.0	-51.6	-1.7
Bern	21.3	18.9	67.7	70.3	89.4	76.8	25.4	40.6	40.4	34.1	-15.0	6.5
Zürich	22.0	18.3	63.3	72.7	92.9	63.6	17.9	74.0	47.0	28.2	-29.1	45.8
St. Gallen	20.3	17.0	67.0	71.2	85.3	46.6	59.4	96.1	47.2	28.2	12.2	67.9
Luzern	21.7	18.8	70.2	73.5	85.9	62.0	59.7	66.4	32.4	23.5	27.3	42.9
Sion	23.8	19.9	56.5	64.3	110.4	80.0	1.1	45.8	56.5	38.5	-55.4	7.3
Lugano	25.6	22.5	62.5	67.8	102.3	97.8	64.1	88.8	38.6	33.5	25.5	55.3
Dekade vom 1. bis 10. August ~ Décade du 1er jusqu'au 10 août												
	2022	2023	2022	2023	2022	2023	2022	2023	2022	2023	2022	2023
Bâle	23.6	18.1	53.2	67.7	103.3	43.4	1.1	12.2	44.6	16.7	-43.5	-4.5
Lausanne	24.6	18.9	49.7	61.1	112.5	60.2	0.4	8.6	60.0	28.9	-59.6	-20.3
Berne	21.6	17.0	63.5	70.7	95.4	56.3	5.2	9.4	46.0	24.6	-40.8	-15.2
Zurich	22.0	16.9	61.9	70.8	100.5	58.4	12.5	54.3	51.5	25.5	-39.0	28.8
St-Gall	19.7	15.2	69.1	72.9	97.0	45.2	16.1	110.1	51.6	24.6	-35.5	85.5
Lucerne	21.8	17.4	66.4	70.8	89.0	44.0	4.1	22.4	36.7	18.0	-32.6	4.4
Sion	24.0	19.4	56.9	56.3	109.0	75.0	7.9	6.2	52.8	38.7	-44.9	-32.5
Lugano	25.6	22.0	59.3	57.9	107.9	86.5	34.6	0.6	40.0	36.5	-5.4	-35.9
Dekade vom 11. bis 20. August ~ Décade du 11 jusqu'au 20 août												
	2022	2023	2022	2023	2022	2023	2022	2023	2022	2023	2022	2023
Basel	21.1	24.7	66.2	64.8	72.4	94.3	100.0	11.0	28.9	30.0	71.1	-19.0
Lausanne	21.5	25.4	61.2	52.3	67.4	90.8	36.1	4.8	35.7	45.3	0.4	-40.5
Bern	19.4	23.6	68.7	63.5	71.4	99.9	35.0	6.1	34.1	43.3	1.0	-37.2
Zürich	19.8	23.5	65.7	64.6	80.5	102.3	41.7	1.9	41.0	43.0	0.7	-41.1
St. Gallen	17.8	22.5	70.6	62.1	81.1	100.6	145.4	4.1	42.8	53.5	102.6	-49.4
Luzern	19.7	23.3	70.1	68.7	77.5	99.2	108.5	8.2	31.3	33.1	77.2	-24.9
Sion	20.9	24.1	62.1	57.6	67.2	100.1	9.6	10.8	34.1	45.8	-24.5	-35.0
Lugano	22.6	24.7	66.1	72.2	69.3	105.4	41.3	49.0	24.9	26.1	16.4	22.9

Temperatur 2 Meter über Boden und Niederschläge Température à 2 mètres au-dessus du sol et précipitations

Temperatur und Niederschlagssumme für Bern, Lausanne, St. Gallen, Sion und Lugano, nach Monat und Tag
Température et somme des précipitations pour Berne, Lausanne, St-Gall, Sion et Lugano, par mois et jour

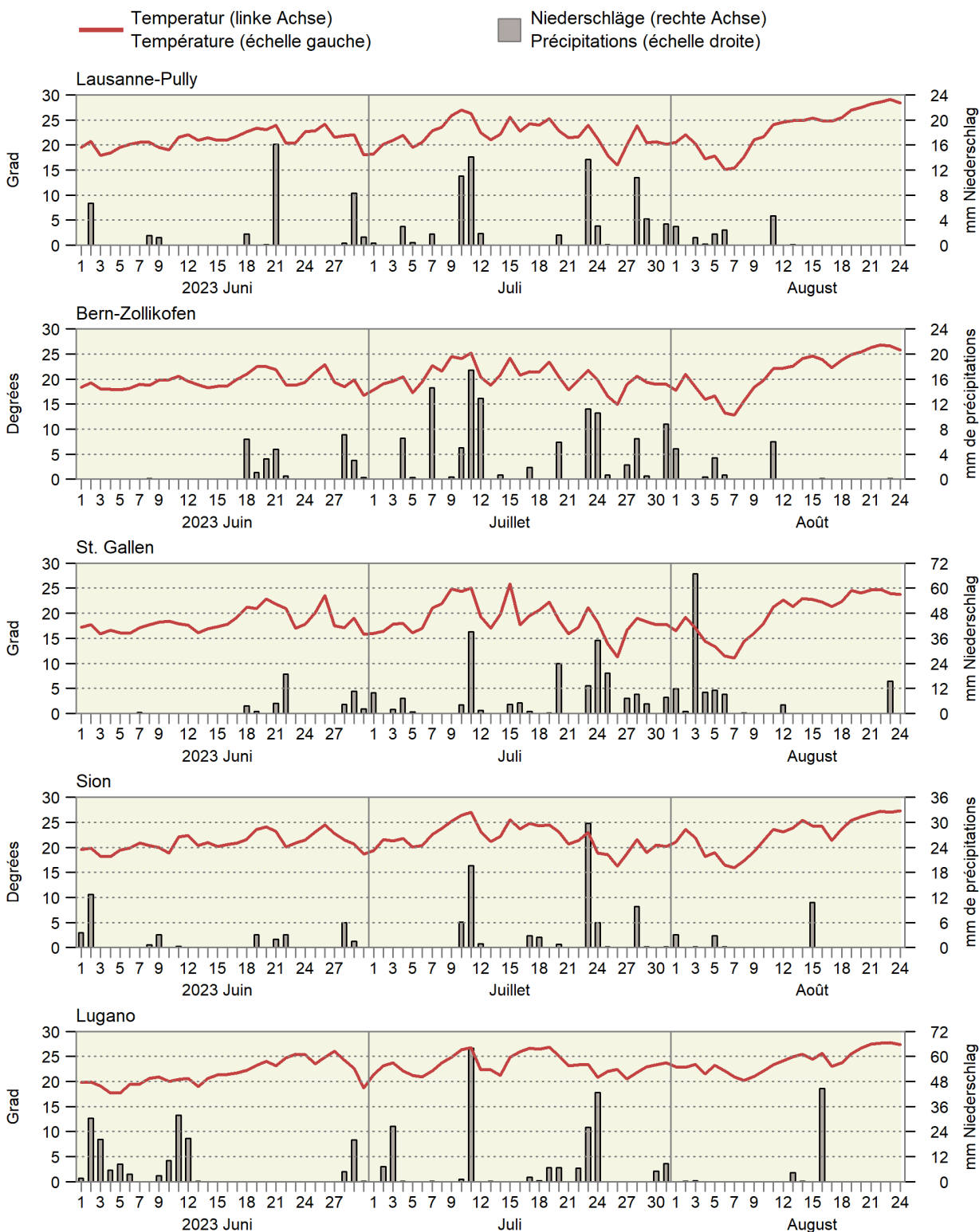

1.2 Witterung im Mittelland Conditions atmosphériques du plateau suisse

Mittel der Stationen Lausanne, Neuenburg, Bern, Luzern, Zürich, Schaffhausen und St. Gallen
Moyenne des stations de Lausanne, Neuchâtel, Berne, Lucerne, Zurich, Schaffhouse et Saint-Gall

Monate	Lufttemperatur		Sonnenscheindauer		Niederschlagsmenge		Tage mit mindestens 1 mm Niederschlag		Verdunstungsmenge		Wasserbilanz: Niederschlagsüberschuss	
Mois	Température de l'air		Ensoleillement		Précipitations		Jours avec au moins 1 mm de précipitations		Quantité d'évapotranspiration		Bilan hydrologique : Excédent de précipitations	
	°C		Stunden ~ Heures		mm				mm		mm	
	Mittel ¹ 1981-2010	2023	Moyenne ¹ 1981-2010	2023	Mittel ¹ 1981-2010	2023	Moyenne ¹ 1981-2010	2023	Mittel ² 1901-1940	2023	Moyenne ¹ 1981-2010	2023
Jan ~ Jan	0.5	2.7	54	41	64	58	11	10	2	2	62	55
Feb ~ Fév	1.4	3.5	81	130	60	18	10	3	5	8	55	10
Mrz ~ Mar	5.3	7.1	130	119	75	105	12	14	23	22	52	83
Apr ~ Avr	8.9	8.4	157	128	82	112	12	13	46	37	36	75
Mai ~ Mai	12.7	14.1	179	175	116	104	13	12	68	67	48	37
Jun ~ Jun	15.5	20.2	197	313	120	40	12	6	84	159	36	-119
Jul ~ Jul	17.5	20.6	225	232	118	114	11	13	94	114	24	0
Aug ~ Aoû	17.0		208		122		12		71		51	
Sep ~ Sep	13.6		155		103		9		36		67	
Okt ~ Oct	9.9		103		89		8		16		73	
Nov ~ Nov	5.2		60		79		10		7		72	
Dez ~ Déc	2.6		43		82		11		3		79	
Jahr Année	9.2		1 592		1 109		131		455		654	

¹ Als Referenzwert wird der Mittelwert einer Periode von 30 Jahren verwendet. Diese Referenzperiode ist von der WMO (World Meteorological Organization) definiert.
² Historischer Normalwert der MeteoSchweiz (früher SMA), Ablösung ist in Vorbereitung.

¹ Les moyennes d'une période de 30 ans sont utilisées comme valeurs de référence. La période de référence est définie par la WMO (World Meteorological Organization).
² Valeur de référence historique de la MétéoSuisse, son remplacement est en préparation.

Bundesamt für Meteorologie und Klimatologie, MeteoSchweiz

Office fédéral de météorologie et de climatologie, MétéoSuisse

Durchschnittliche Niederschlagsmenge von sieben Mittellandstationen Précipitations moyennes de sept stations du Plateau suisse

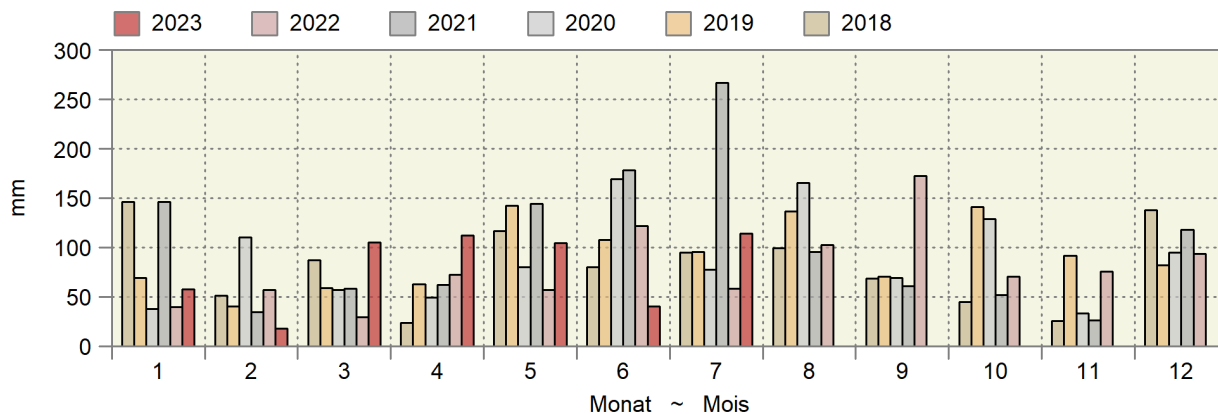

Kumulierte Wasserbilanz Bilan hydrologique cumulé

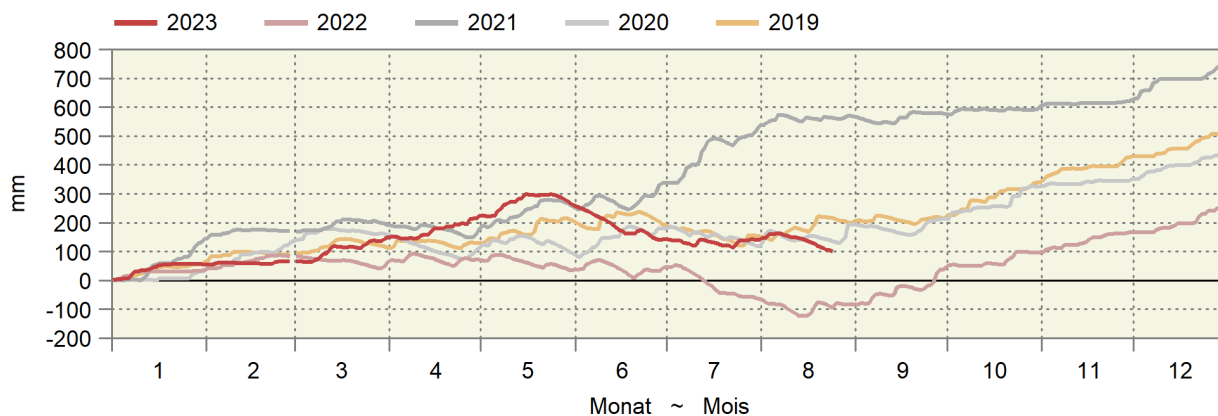

Gleitende Wasserbilanz von zehn Messstationen in mm Wassersäule

Bilan hydraulique glissant de dix stations en mm de colonne d'eau

Es wird angenommen, dass verfügbares Wasser (Niederschlag - Evapotranspiration) sich innerhalb eines Jahres verflüchtigt.

Il est supposé que l'eau disponible (précipitations - évapotranspiration) disparaît au cours d'une année.

— 2020 — 2021 — 2022 — 2023

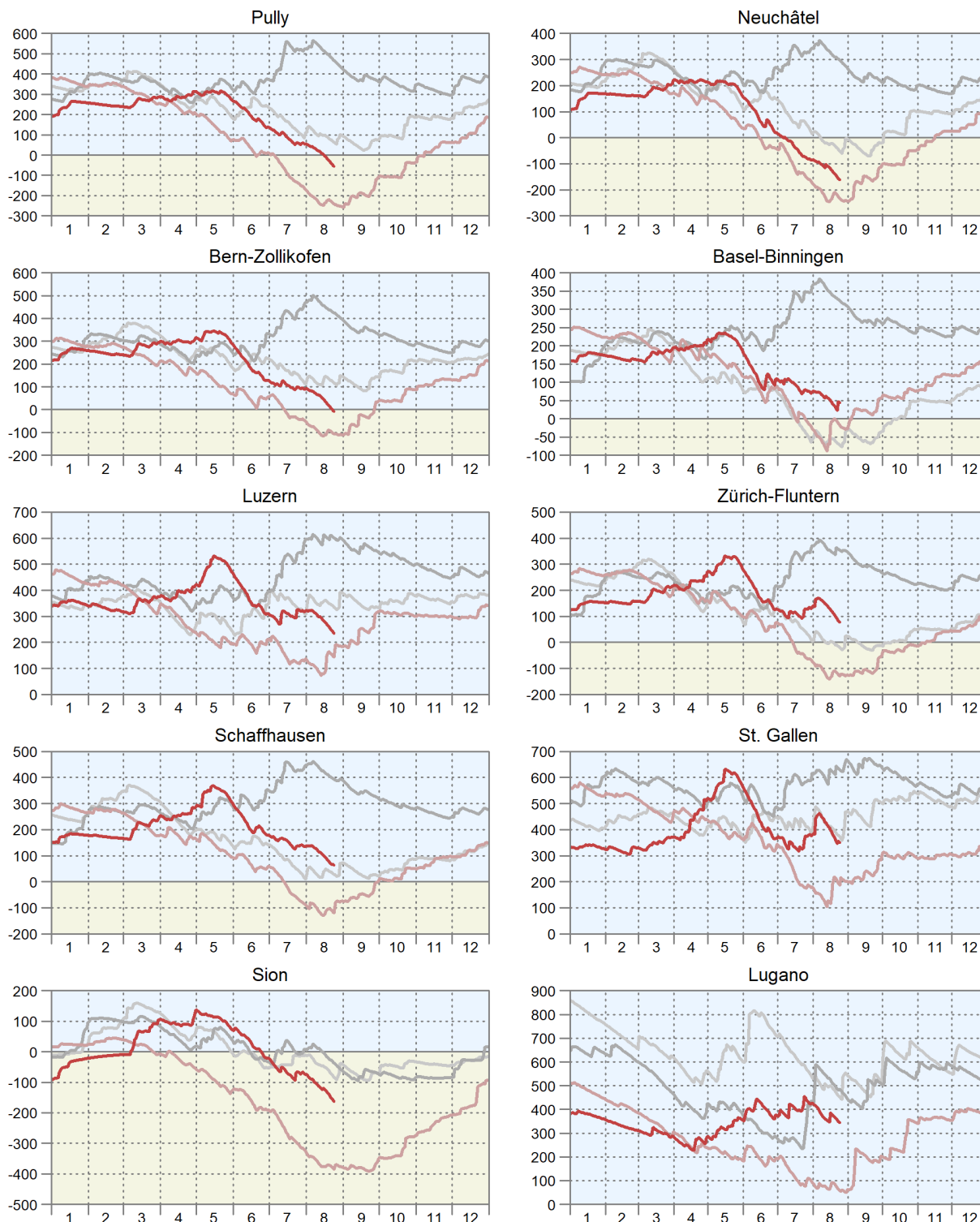

1.3 Lufttemperatur in Bodennähe und Bodentemperatur Température de l'air à proximité du sol et température du sol

In ° Celsius ~ En ° Celsius

Messstationen	Lufttemperatur 5 cm über Gras ~ Température de l'air, 5 cm au-dessus du gazon				Mittel der Bodentemperatur ~ Moyenne de la température du sol, à une profondeur de ... cm			
Stations	Mittel ~ Moyen		Minimum		5 cm		20 cm	
	Dekade vom 21. bis 31. Juli ~ Décade du 21 jusqu'au 31 juillet							
	2022	2023	2022	2023	2022	2023	2022	2023
Changins	25.4	20.8	12.7	8.4	25.6	20.7	24.6	21.1
Sion	27.1	21.9	10.0	6.7	25.5	20.8	24.5	20.9
Liebefeld	22.0	19.4	8.4	6.7	23.0	20.9	22.6	20.8
Reckenholz	23.4	19.0	8.8	6.6	23.5	20.4	23.6	21.5
Magadino	25.8	23.3	10.9	10.9	25.4	23.9	24.9	23.7
	Dekade vom 1. bis 10. August ~ Décade du 1er jusqu'au 10 août							
	2022	2023	2022	2023	2022	2023	2022	2023
Changins	26.0	19.3	13.1	6.9	26.4	19.3	25.0	19.6
Sion	27.5	22.0	12.8	7.3	25.9	20.2	24.5	20.3
Liebefeld	22.4	17.3	6.9	4.9	22.7	19.2	22.4	19.4
Reckenholz	22.9	17.8	8.5	4.5	22.6	18.6	22.8	19.8
Magadino	25.9	22.0	12.5	7.5	25.4	22.8	24.7	22.8
	Dekade vom 11. bis 20. August ~ Décade du 11 jusqu'au 20 août							
	2022	2023	2022	2023	2022	2023	2022	2023
Changins	22.0	25.8	12.1	13.2	23.1	23.9	23.3	22.7
Sion	23.1	26.9	9.0	10.6	23.2	23.0	22.8	22.1
Liebefeld	19.9	23.8	4.9	9.2	21.2	22.3	21.1	21.3
Reckenholz	20.5	24.5	7.0	10.8	21.3	23.5	21.8	23.4
Magadino	22.8	25.3	10.6	12.9	23.4	24.1	23.4	23.4

Bundesamt für Meteorologie und Klimatologie, MeteoSchweiz

Office fédéral de météorologie et de climatologie, MétéoSuisse

Bodentemperatur in 5 cm Tiefe Température du sol à une profondeur de 5 cm

Tagesmittelwerte der Mittelland-Stationen Changins, Liebefeld und Reckenholz, nach Tag und Monat für drei Jahre
Moyennes journalières des stations du plateau Suisse à Changins, Liebefeld et Reckenholz, par mois et jour pour trois ans

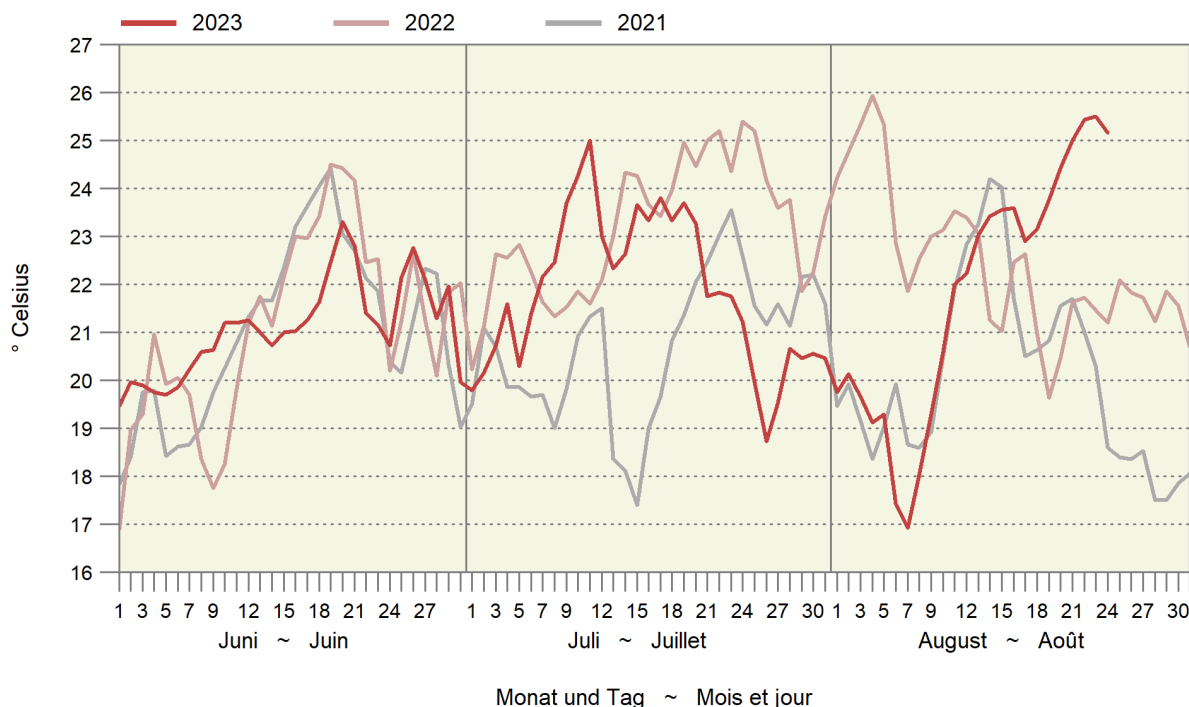

1.4 Hagel, Anzahl Schadenmeldungen nach Kanton Grêle, nombre d'annonces de dégâts par canton

Ohne Fürstentum Liechtenstein ~ Sans la Principauté de Liechtenstein

Kantone Cantons	1991-2010									2022						2023					
	Mittel Moyenne	Jan-Apr Jan-avr	Mai Mai	Jun Jun	Jul Jul	Aug Aoû	Sep Sep	Okt-Nov Oct-nov	Total	Jan-Apr Jan-avr	Mai Mai	Jun Jun	Jul Jul	Aug Aoû	Sep Sep	Jan-Apr Jan-avr	Mai Mai	Jun Jun	Jul Jul	Aug Aoû	Sep Sep
AG	534	13	68	60	19	7	2	1	170	7	19	26	249								
BE	2 220	9	331	1 279	534	211	111	-	2 475	13	55	81	375								
BL	211	3	33	113	39	9	-	-	197	19	16	7	44								
FR	628	1	41	51	84	12	118	-	307	2	6	7	41								
GE	210	4	-	52	117	-	-	-	173	-	40	-	12								
GR	44	-	-	60	4	-	-	-	64	-	-	-	39								
JU	262	9	1	334	10	52	3	4	413	14	-	22	44								
LU	978	8	30	269	41	17	-	-	365	7	26	7	135								
NE	186	9	4	15	71	-	-	1	100	0	-	39	8								
SG	219	1	38	27	1	15	1	-	83	7	1	-	37								
SH	145	2	7	128	-	41	-	-	178	1	2	-	35								
SO	218	16	42	101	82	14	4	-	259	5	8	32	51								
SZ	99	-	20	29	9	-	1	-	59	4	8	1	16								
TG	488	4	10	80	8	12	6	-	120	1	5	-	114								
TI	207	-	-	49	10	2	2	-	63	-	3	8	43								
VD	1 801	5	25	1 263	644	46	112	52	2 147	4	5	24	446								
ZG	106	-	3	1	13	-	-	-	17	4	3	-	53								
ZH	706	19	8	381	28	45	2	-	483	1	20	7	265								
Übrige Autres	~ 197	1	25	82	76	3	3	-	190	10	1	1	237								
Total	9 460	104	686	4 374	1 790	486	365	58	7 863	99	218	262	2 244								

Schweizer Hagel

Suisse Grêle

1.5 Hagelschäden: Schadenmeldungen und Schadentage Dégâts de grêle: annonces et jours de dégâts

Ohne Fürstentum Liechtenstein ~ Sans la Principauté de Liechtenstein

Jahr Année	Jan - Apr Jan - avr	Mai Mai	Jun Jun	Jul Jul	Aug Aoû	Sep Sep	Okt - Nov Oct - nov	Total
Anzahl Schadentage ~ Nombre de jours de dégâts								
Ø 1971-1980	1	12	18	16	16	7	2	71
Ø 1981-1990	4	15	18	18	17	7	2	80
Ø 1991-2000	8	20	23	24	19	11	1	106
Ø 2001-2010	7	17	20	22	15	6	2	89
2015	5	17	18	18	8	5	-	71
2016	13	18	22	22	13	5	2	95
2017	13	16	19	24	21	9	6	108
2018	4	24	15	24	22	12	-	101
2019	8	17	20	18	24	4	5	96
2020	14	9	15	19	19	10	5	91
2021	1	17	21	29	17	5	6	96
2022	6	16	20	17	18	21	7	105
2023	13	19	20	26				
Anzahl Schadenmeldungen ~ Nombre d'annonces de dégâts								
Ø 1971-1980	41	731	2 746	2 739	2 896	538	96	9 788
Ø 1981-1990	39	1 091	1 821	2 746	2 070	161	13	7 941
Ø 1991-2000	60	1 331	3 329	4 313	1 665	143	6	10 848
Ø 2001-2010	62	1 159	2 373	3 805	563	97	14	8 072
2015	104	350	1 215	551	304	12	-	2 536
2016	41	1 308	517	574	355	13	12	2 820
2017	118	425	1 064	2 131	1 231	57	18	5 044
2018	12	1 787	415	1 711	695	41	-	4 661
2019	43	325	2 100	1 679	723	5	8	4 883
2020	85	60	761	824	338	70	27	2 165
2021	4	483	6 980	3 795	231	8	12	11 513
2022	104	686	4 374	1 790	486	365	58	7 863
2023	99	218	262	2 244				

Schweizer Hagel

Suisse Grêle

1.6 Elementarschäden: Schadenmeldungen und Schadentage Dégâts élémentaires: Annonces et jours de dégâts

Ohne Fürstentum Liechtenstein ~ Sans la Principauté de Liechtenstein

Jahr	Jan-Mrz	Apr	Mai	Jun	Jul	Aug	Sep	Okt	Nov-Dez	Total
Année	Jan-mar	Avr	Mai	Jun	Jul	Aoû	Sep	Oct	Nov-déc	Total
Anzahl Schadentage ~ Nombre de jours de dégâts										
Ø 2001-2010	23	11	11	15	17	14	11	6	6	114
2016	7	17	26	29	24	19	18	9	3	152
2017	19	25	20	23	20	17	18	11	9	162
2018	40	13	22	22	28	31	29	17	7	209
2019	22	15	20	21	31	25	25	16	20	195
2020	30	24	18	25	24	25	26	27	15	214
2021	36	24	18	21	28	26	15	15	20	203
2022	9	11	7	15	30	30	21	12	11	146
2023	21	27	15	27	29					
Anzahl Schadenmeldungen ~ Nombre d'annonces de dégâts										
Ø 1991-2000	86	159	542	122	506	164	59	77	37	1 752
Ø 2001-2010	85	257	163	248	349	445	100	85	19	1 749
2015	38	26	796	125	236	61	13	2	3	1 300
2016	11	122	283	594	149	39	149	12	3	1 362
2017	41	2 452	132	164	229	111	236	16	13	3 394
2018	254	31	216	163	197	469	249	46	24	1 649
2019	31	300	1 109	108	493	111	117	198	24	2 491
2020	192	141	69	80	122	180	202	150	28	1 164
2021	145	554	76	602	843	93	40	133	43	2 529
2022	14	212	84	461	327	479	108	164	131	1 980
2023	101	107	94	326	1 054					

2. Pflanzenbau ~ Production végétale

Die Gemüseernte lag auch im Juli deutlich tiefer (-13,4%) als im entsprechenden Vorjahresmonat. Kumuliert betrug der Rückstand auf das Vorjahr 11,5% (Tabelle 2.2). Die Preise bewegten sich dabei im Mittel 9,7% über den Werten des Vorjahresmonats (Tabelle 2.3). Die Schätzungen der Mostobstmengen sind sowohl für Äpfel als auch für Birnen deutlich unter den Vorjahreswerten (Tabelle 2.4). Grund dafür ist der niederschlagsreiche und kalte Frühling. Dafür darf man aufgrund des guten Wetters im Juli und in der zweiten Augushälfte eine hohe Qualität erwarten.

En juillet également, la récolte de légumes a été nettement inférieure (-13,4%) à celle du même mois de l'année précédente. Le retard cumulé par rapport à l'année précédente était de 11,5% (tableau 2.2). Les prix ont alors évolué en moyenne 9,7% au-dessus des valeurs du même mois de l'année précédente (tableau 2.3). Les estimations des quantités de fruits à cidre sont nettement inférieures aux valeurs de l'année précédente, tant pour les pommes que pour les poires (tableau 2.4). La raison en est un printemps froid et pluvieux. En revanche, on peut s'attendre à une qualité élevée en raison des bonnes conditions météorologiques de juillet et de la deuxième quinzaine d'août.

2.1 Speisekartoffelvorräte und -einfuhr Stocks et importations de pommes de terre de consommation

In Tonnen ~ En tonnes

Monat bzw Monatsende Mois resp. à fin du mois	Freie Handelslager an Speisekartoffeln Réerves libres de pommes de terre de consommation						Gemeldete, noch bei Produzenten gelagerte Speisekartoffeln			Einfuhrüberschuss an Speisekartoffeln		
	Für den Frischkonsum			Für die Veredlungsindustrie			Pommes de terre de consommation stockées par des producteurs			Excédent d'importation de pommes de terre de consommation		
	Pour la consommation à l'état frais			Pour l'industrie des produits alimentaires								
	Ernte 2020	Récolte 2021	Ernte 2022	Ernte 2020	Récolte 2021	Ernte 2022	Ernte 2020	Récolte 2021	Ernte 2022	2020/ 2021	2021/ 2022	2022/ 2023
Okt ~ Oct	85 064	58 501	73 021	126 188	79 811	99 775	1 509	-	1 245	-2 104	6 591	4 246
Nov ~ Nov	75 744	49 249	62 002	106 863	62 789	86 716	819	-	120	-1 067	5 714	3 289
Dez ~ Déc	62 481	37 852	49 657	90 953	50 882	73 058	-	-	-	197	6 822	2 490
Jan ~ Jan	52 269	27 334	38 873	68 927	38 527	58 926	-	-	-	-91	10 179	4 950
Feb ~ Fév	38 261	17 489	30 191	50 844	27 939	43 938	-	-	-	-81	10 965	5 996
Mrz ~ Mar	24 947	9 505	18 546	30 181	18 701	29 288	-	-	-	1 316	17 132	10 015
Apr ~ Avr	15 957	4 316	11 872	15 320	11 507	15 762	-	-	-	2 150	12 504	8 346
Mai ~ Mai	4 958	1 329	4 756	6 210	5 361	8 045	-	-	-	5 058	11 760	11 332
Jun ~ Jun	-	-	-	-	-	-	-	-	-	3 853	3 291	5 647
Jul ~ Jul	-	-	-	-	-	-	-	-	-	2 846	235	1 051

Bundesamt für Zoll und Grenzsicherheit (BAZG); Swisspatat

Office fédéral de la douane et de la sécurité des frontières (OFDF) ; Swisspatat

2.2 Produktion von Frischgemüse: Menge Production de légumes frais : Quantité

Ohne Konserven- und Lagergemüse; Menge in Tonnen
Sans les légumes de conserve et de garde ; quantité en tonnes

Produktgruppe	Juli		Veränderung in %	Januar - Juli		Variation en %	Groupe de produits
	Juillet			Janvier - juillet			
	2022	2023		2022	2023		
Salate	8 572	8 860	3.4	38 692	34 116	-11.8	Salades
Chicorée Witloof	198	163	-17.9	4 582	3 531	-22.9	Chicorée Witloof
Cicorino	340	2	-99.5	687	10	-98.6	Cicorino
Eichenlaub	636	690	8.5	3 104	3 109	0.1	Feuilles de chêne
Eisbergsalate	3 165	3 383	6.9	11 686	10 266	-12.1	Laitue iceberg
Endivien	1 071	1 210	13.0	3 463	3 179	-8.2	Chicorée
Kopfsalate	1 562	1 696	8.6	7 455	6 794	-8.9	Laitue pommée
Nüsslisalat	87	90	2.6	2 313	1 964	-15.1	Rampon
Übrige Salate	1 512	1 627	7.6	5 402	5 263	-2.6	Autres salades
Tomaten	8 366	7 761	-7.2	22 249	20 123	-9.6	Tomates
Kohlgemüse	4 703	3 735	-20.6	12 794	11 733	-8.3	Choux
Blumenkohl	1 283	1 002	-21.9	3 211	2 370	-26.2	Chou-fleur
Broccoli	1 059	1 078	1.7	2 691	2 505	-6.9	Broccoli
Übrige Kohlgemüse	2 361	1 656	-29.9	6 892	6 858	-0.5	Autres choux
Wurzel- und Knollengemüse	2 850	2 588	-9.2	8 864	7 880	-11.1	Légumes-racines et -tubercules
Fenchel	739	627	-15.1	2 249	1 526	-32.1	Fenouil
Radieschen	282	273	-3.0	1 412	1 416	0.3	Radis
Sellerie	654	646	-1.2	1 165	1 168	0.3	Céleri
Übrige Wurzel- und Knollengemüse	1 176	1 042	-11.4	4 039	3 770	-6.6	Autres légumes-racines et -tubercules
Zwiebeln	5 583	3 329	-40.4	13 459	10 453	-22.3	Oignons
Lauch	1 154	629	-45.5	6 362	5 647	-11.2	Poireau
Karotten	5 287	4 004	-24.3	10 143	7 442	-26.6	Carottes
Karotten frisch	5 094	3 887	-23.7	9 770	7 201	-26.3	Carottes frais
Karotten, Pfälzer	163	99	-39.0	252	135	-46.4	Carottes, Pfälzer
Karotten, Bund-	30	18	-40.3	121	106	-12.7	Carottes, bottes
Gurken	3 340	3 559	6.5	11 098	11 142	0.4	Concombres
Küchenkräuter	275	293	6.8	950	1 062	11.7	Herbes potagères
Petersilie	187	200	7.0	607	681	12.2	Persil
Übrige Küchenkräuter	87	93	6.3	343	381	10.9	Autres herbes potagères
Zucchini	2 548	2 218	-12.9	5 354	4 351	-18.7	Courgettes
Hülsenfrüchte	726	617	-15.1	827	679	-17.9	Légumineuses
Andere Gemüse	1 829	1 566	-14.3	8 390	8 568	2.1	Autres légumes
Total	45 232	39 159	-13.4	139 183	123 195	-11.5	Total

Schweizerische Zentralstelle für Gemüsebau und Spezialkulturen (SZG)

Centrale suisse de la culture maraîchère et des cultures spéciales (CCM)

Gemüseproduktion nach Monaten Production de légumes par mois

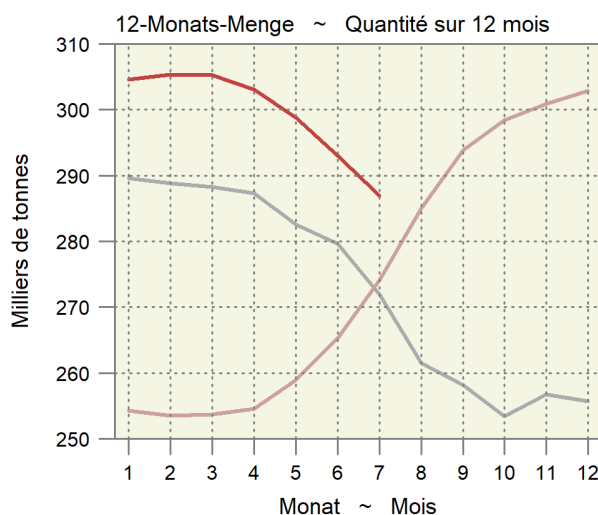
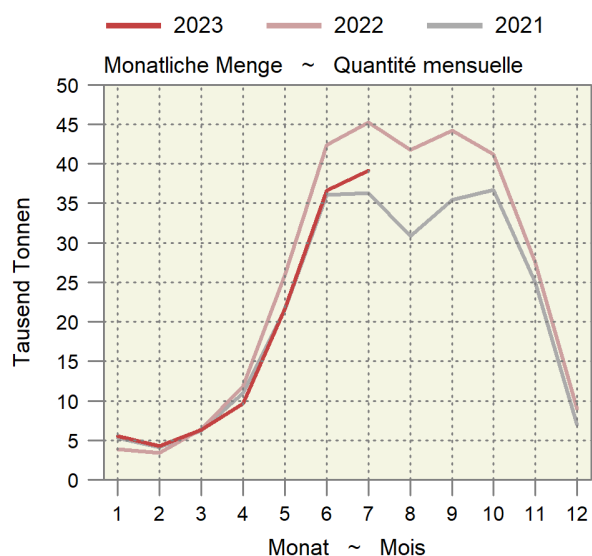

2.3 Produktion von Frischgemüse: Preise Production de légumes frais : Prix

Die Produzentenpreise werden gemäss der Methode der landwirtschaftlichen Gesamtrechnung auf der Basis der Preise der SZG berechnet. Ohne Konserven- und Lagergemüse; in CHF pro Kilogramm
Les prix à la production sont calculés selon la méthode des comptes économiques de l'agriculture sur la base des prix de la CCM. Sans les légumes de conserve et de garde ; en CHF par kilogramme

Produktgruppe	Juli		Veränderung in %	Januar - Juli		Variation en %	Groupe de produits
	Juillet			Janvier - juillet			
	2022	2023		2022	2023		
Salate	2.62	2.45	-6.6	3.01	3.13	4.0	Salades
Chicorée Witloof	1.96	1.96	0.2	2.04	2.06	1.0	Chicorée Witloof
Cicorino	3.00	3.22	7.2	3.00	3.17	5.5	Cicorino
Eichenlaub	3.44	3.13	-9.2	3.47	3.53	1.7	Feuilles de chêne
Eisbergsalate	2.22	2.08	-6.2	2.07	2.18	5.1	Laitue iceberg
Endivien	2.11	2.04	-3.2	2.07	2.03	-2.4	Chicorée
Kopfsalate	2.64	2.37	-10.2	2.63	2.67	1.4	Laitue pommée
Nüsslisalat	11.18	13.77	23.1	11.06	12.27	10.9	Rampon
Übrige Salate	2.98	2.74	-8.0	3.27	3.33	1.7	Autres salades
Tomaten	3.49	3.76	7.7	3.21	3.48	8.5	Tomates
Kohlgemüse	2.18	2.52	15.8	2.15	2.33	8.3	Choux
Blumenkohl	2.35	2.64	12.5	2.27	2.66	17.2	Chou-fleur
Broccoli	3.45	3.45	-0.1	3.24	3.46	6.9	Broccoli
Übrige Kohlgemüse	1.51	1.85	22.2	1.68	1.80	7.7	Autres choux
Wurzel- und Knollengemüse	2.83	2.99	5.8	3.20	3.49	9.0	Légumes-racines et -tubercules
Fenchel	2.39	2.50	4.6	2.24	2.62	16.9	Fenouil
Radieschen	6.79	6.74	-0.9	6.69	6.85	2.3	Radis
Sellerie	2.67	2.34	-12.3	2.69	2.49	-7.3	Céleri
Übrige Wurzel- und Knollengemüse	2.24	2.70	20.8	2.65	2.88	8.5	Autres légumes-racines et -tubercules
Zwiebeln	1.06	1.31	24.1	1.35	1.51	12.0	Oignons
Lauch	2.17	2.88	32.7	2.59	2.62	1.3	Poireau
Karotten	0.72	0.87	22.0	0.85	0.97	14.4	Carottes
Karotten frisch	0.65	0.82	27.3	0.72	0.83	14.5	Carottes frais
Karotten, Pfälzer	0.97	0.97	-0.7	0.97	0.96	-0.3	Carottes, Pfälzer
Karotten, Bund-	11.19	11.39	1.8	11.03	11.01	-0.1	Carottes, bottes
Gurken	2.22	2.02	-9.1	2.16	2.12	-2.0	Concombres
Küchenkräuter	5.84	5.48	-6.2	6.12	5.84	-4.5	Herbes potagères
Petersilie	3.73	3.75	0.6	3.68	3.63	-1.4	Persil
Übrige Küchenkräuter	10.36	9.21	-11.2	10.44	9.81	-6.0	Autres herbes potagères
Zucchetti	1.37	1.70	23.9	1.83	2.01	10.0	Courgettes
Hülsenfrüchte	4.02	4.39	9.2	4.08	4.40	7.8	Légumineuses
Andere Gemüse	3.58	3.79	5.9	4.79	4.58	-4.4	Autres légumes
Total (nach Menge gewichtet)	2.30	2.53	9.7	2.66	2.84	6.9	Total (pondéré par la quantité)

Schweizerische Zentralstelle für Gemüsebau und Spezialkulturen (SZG)

Centrale suisse de la culture maraîchère et des cultures spéciales (CCM)

Durchschnittlicher Gemüsepreis nach Monat Prix moyen des légumes par mois

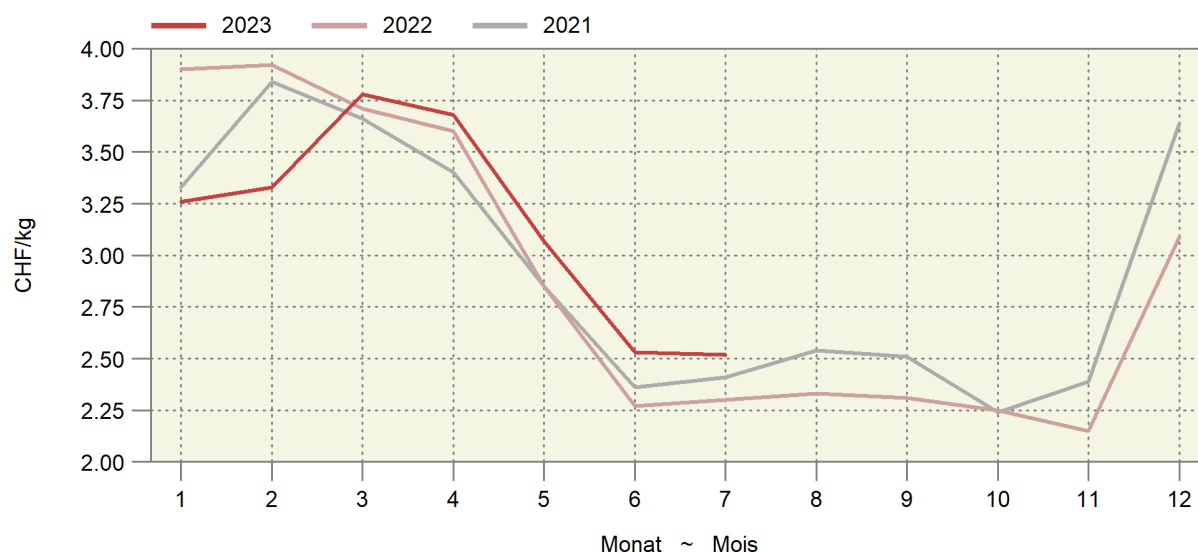

2.4 Schätzung der voraussichtlichen Mostobstmenge Estimation de la quantité des fruits à cidre à prévoir

Geliefert an gewerbliche Mostereien, inbegriffen Mostobstausfuhr; in Tonnen

Livrée à des cidreries professionnelles, y compris l'exportation de fruits à cidre ; en tonnes

Jahre Années	Ernteschätzung ¹ Estimation de la récolte ¹			Gelieferte Mengen ² Quantités livrées ²		
	Äpfel	Birnen	Total	Äpfel	Birnen	Total
	Pommes	Poires	Total	Pommes	Poires	Total
1996/00	155 860	43 228	199 088	166 480	43 060	209 540
2001/05	104 660	29 580	134 240	92 868	27 718	120 586
2006/10	104 988	21 515	126 503	99 950	20 634	120 584
2011/15	91 210	13 517	104 727	90 734	13 476	104 210
2011	115 404	18 390	133 794	166 830	18 770	185 600
2012	76 045	10 577	86 622	76 478	15 700	92 178
2013	88 062	12 590	100 652	64 310	9 610	73 920
2014	106 269	13 645	119 914	80 480	12 020	92 500
2015	70 271	12 384	82 655	65 570	11 280	76 850
2016	77 570	8 655	86 225	80 097	4 395	84 492
2017	40 644	3 571	44 215	21 974	5 969	27 942
2018	117 340	11 552	128 892	137 010	20 545	157 555
2019	78 740	7 180	85 920	53 348	4 988	58 336
2020	71 493	7 683	79 176	91 501	12 333	103 834
2021	60 368	6 316	66 684	43 461	3 732	47 194
2022	73 974	5 356	79 330	61 150	3 767	64 917
2023	48 000	2 970	50 970			

¹ Vorernteschätzung des Schweizer Obstverbandes (SOV), bis 2008 Schätzung des Schweizer Bauernverbandes (SBV)² Tatsächlich gelieferte oder exportierte Menge nach den Erhebungen Bundesamtes für Landwirtschaft (BLW)¹ Estimation pré-récolte de la Fruit-Union Suisse (FUS), jusqu'en 2008, estimation de l'Union Suisse des Paysans (USP)² Quantités livrées ou exportées selon l'Office fédérale de l'agriculture (OFAG)

Bundesamt für Landwirtschaft (BLW); Schweizer Obstverband (SOV)

Fruit-Union Suisse (FUS); Office fédéral de l'agriculture (OFAG)

2.5 Verwendbare Produktion im Obstbau Production utilisable des cultures fruitières

In Tonnen ~ En tonnes

Produkt	2019	2020	2021	2022 *	2023 **	Produits
Äpfel	196 233	237 232	176 574	195 196	171 250	Pommes
Birnen	37 451	44 067	31 592	31 203	28 078	Poires
Kirschen	10 184	8 780	4 096	5 445	4 464	Cerises
Davon Handelsmengen						Dont quantité négociable
Tafelkirschen	2 686	2 033	1 515	2 141	2 287	Cerises de table
Konservenkirschen	583	603	218	238	238	Cerises à conserves
Brennkirschen	3 023	2 967	592	1 091	1 200	Cerises à distiller
Zwetschgen und Pflaumen	7 198	9 446	3 744	6 338	5 727	Prunes de tous genres
Davon Handelsmengen						Dont quantité négociable
Tafelzwetschgen	2 832	4 362	1 279	3 440	3 207	Pruneaux de table
Brennzwetschgen	2 544	2 796	597	1 308	1 000	Pruneaux à distiller
Aprikosen	9 017	8 290	3 347	8 142	5 770	Abricots
Pfirsiche	238	218	173	178	181	Pêches
Quitten	673	689	672	670	666	Coings
Nüsse (grüne Ware)	2 348	2 218	1 997	2 039	2 021	Noix (verts)
Kiwi	294	422	421	350	...	Kiwis
Kiwai	41	63	49	43	41	Kiwais
Nashi	7	4	2	3	3	Nashis

Verschiedene Quellen

Sources diverses

3. Milchwirtschaft ~ Économie laitière

Wie bereits im Mai lag auch im Juni die Milchmenge leicht unter dem Vorjahreswert (-0,8 %, Tabelle 3.1). Die Milch wurde dabei zunehmend zu Butter und Quark verwertet; die Käseproduktion war erneut rückläufig (Tabelle 3.2). Die kumulierten Abnahmen sind dabei beim Hart- (-6,9 %) und Halbhartkäse (-6,8 %) am höchsten (Tabelle 3.4).

À l'instar du mois de mai, la quantité de lait produite en juin était légèrement inférieure à celle de l'année précédente (-0,8 %, tableau 3.1). Le lait a été davantage utilisé pour la transformation en beurre et en fromage blanc ; la production de fromage a de nouveau reculé (tableau 3.2). Les baisses cumulées sont les plus importantes pour les fromages à pâte dure (-6,9 %) et mi-dure (-6,8 %) (tableau 3.4).

Entwicklung im Milchsektor Évolution dans le secteur laitier

Saisonbereinigter Trend (12-Monats-Mittel umgerechnet in Einheiten der Normalverteilung); am rechten Rand wird der aktuellste Wert und die Entwicklung zum Wert des Vorjahresmonats in % angezeigt.

Tendance corrigée des variations saisonnières (moyennes sur 12 mois transformées en unités de la distribution normale) ; dans la marge droite, la valeur la plus actuelle et l'évolution par rapport au mois de l'année précédente en % sont affichées.

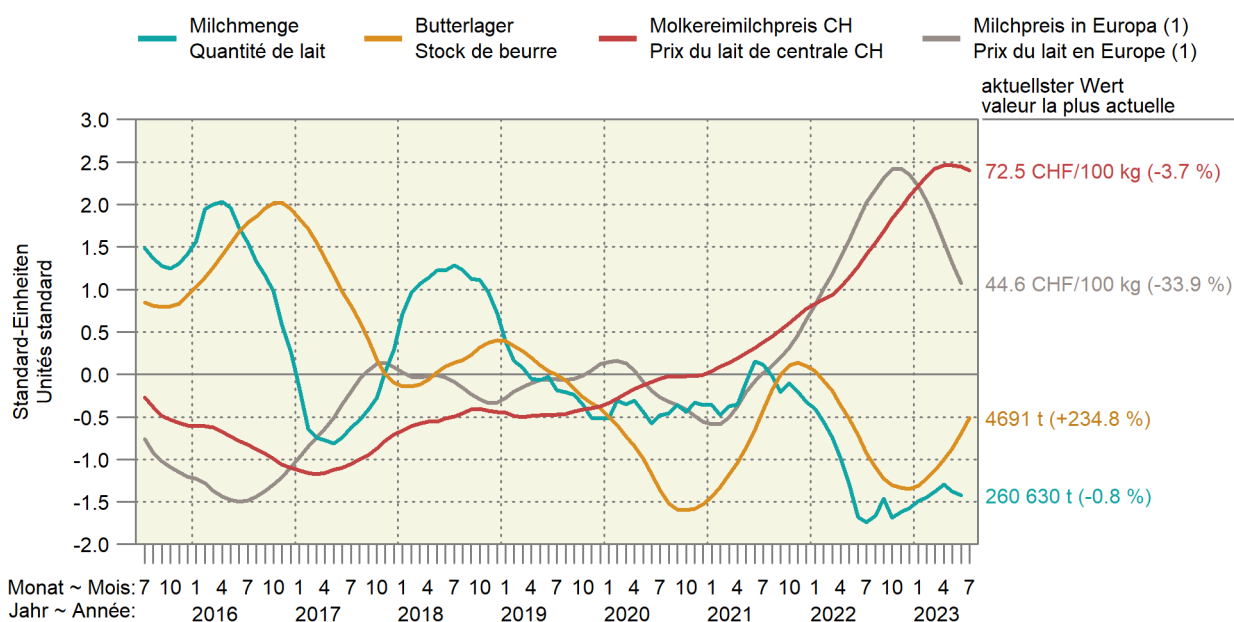

1) Berechnet als Paritätspreis auf der Basis der Börsenpreise für Butter und Magermilchpulver.
1) Prix de parité calculé sur la base des prix de bourse du beurre et du lait écrémé en poudre.

3.1 Inland-Milchanlieferung Livraisons de lait indigène

In tausend Tonnen ~ En milliers de tonnes

Monate	Einlieferungen in Sammelstellen und Verkauf durch organisierte Selbstaussmesser			% -Veränderung gegenüber dem gleichen Monat des Vorjahres			Menge während eines Jahres, endend mit dem angegebenen Monat		
Mois	Livraisons dans des centres de ramassage et ventes par producteurs fédérés			Variation en % relative au même mois de l'année précédente			Quantité d'une année jusqu'au mois indiqué		
	2021	2022	2023	2021	2022	2023	2021	2022	2023
Jan ~ Jan	284.3	280.8	284.8	-0.0	-1.2	1.4	3 379	3 377	3 330
Feb ~ Fév	270.2	263.5	265.3	-1.8	-2.5	0.7	3 374	3 364	3 331
Mrz ~ Mar	309.8	301.5	304.5	1.4	-2.7	1.0	3 378	3 360	3 334
Apr ~ Avr	314.8	304.1	307.7	0.4	-3.4	1.2	3 380	3 350	3 338
Mai ~ Mai	322.9	310.0	306.4	3.6	-4.0	-1.2	3 391	3 349	3 335
Jun ~ Jun	280.3	262.9	260.6	4.1	-6.2	-0.8	3 402	3 342	3 332
Jul ~ Jul	261.0	258.5		-0.7	-1.0		3 400	3 338	
Aug ~ Aoû	250.1	253.4		-2.4	1.3		3 394	3 335	
Sep ~ Sep	279.3	288.3		-2.9	3.2		3 386	3 336	
Okt ~ Oct	282.6	272.4		1.7	-3.6		3 391	3 331	
Nov ~ Nov	256.2	259.3		-1.8	1.2		3 386	3 329	
Dez ~ Déc	269.1	270.9		-1.5	0.7		3 381	3 326	
Jahr ~ Année	3 380.7	3 325.6		0.0	-1.6				

TSM Treuhand GmbH

TSM Fiduciaire Sàrl

Inland-Milchanlieferung nach Monaten Livraisons de lait indigène par mois

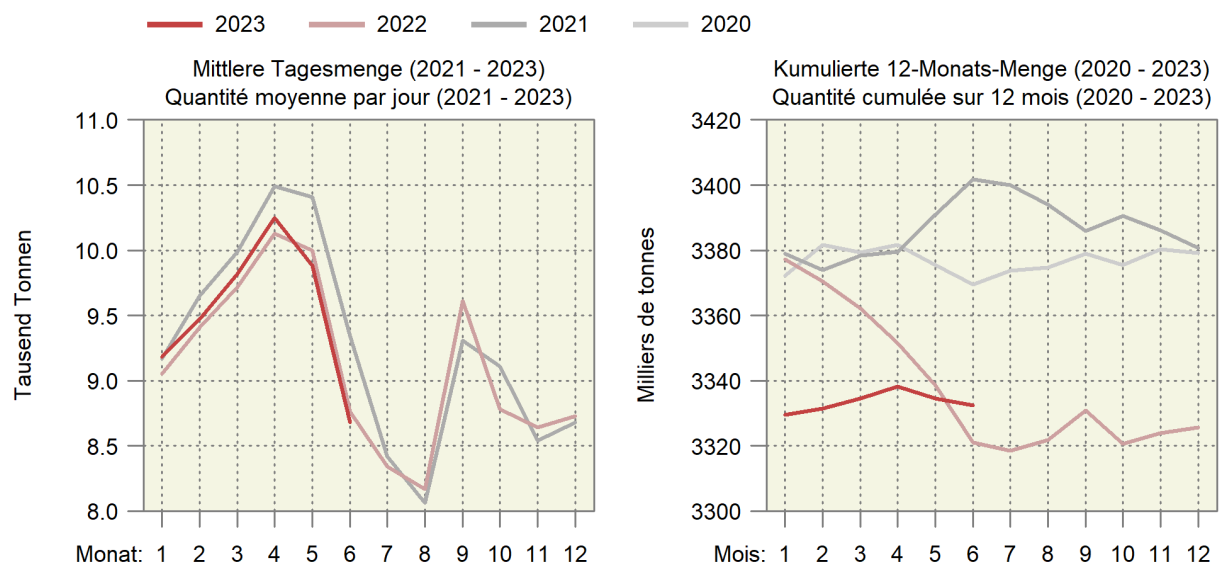

3.2 Verwertung der Milchanlieferungen Mise en valeur des livraisons de lait

In tausend Milchäquivalenten (MAV), ein MAV entspricht der Eiweiss- und Fettmenge eines Kilogramms Milch (Eiweiss + Fett = 73 g)

En milliers d'équivalents-lait (EVL), un EVL correspond à la quantité de protéine et de matière grasse d'un kilogramme de lait (protéine + matière grasse = 73 g)

Verwertungsarten	Juni			Januar - Juni			Mise en valeur du lait
	Juin			Janvier - juin			
	2022	2023	%	2022	2023	%	
Konsummilch	26 410	27 110	2.7	175 815	175 232	-0.3	Lait de consommation
Jogurt	10 057	9 950	-1.1	61 096	60 112	-1.6	Yogourt
Konsumrahm	20 594	20 539	-0.3	139 477	138 341	-0.8	Crème de consommation
Butter	33 204	37 221	12.1	260 592	298 134	14.4	Beurre
Dauermilchwaren	24 119	24 937	3.4	181 485	198 677	9.5	Conserves de lait
Käse	128 866	120 907	-6.2	785 328	740 182	-5.7	Fromage
Quark	2 518	2 783	10.5	15 589	16 423	5.3	Séré
Andere Milchspezialitäten	10 756	9 832	-8.6	56 656	57 420	1.3	Autres spécialités laitières
Andere Verwertung ¹	8 751	9 664	10.4	60 641	60 318	-0.5	Autres mises en valeur ¹
Total	265 275	262 943	-0.9	1 736 679	1 744 839	0.5	Total
Davon eingeführte Milch	2 426	2 313	-4.7	13 905	15 441	11.0	Dont lait importé
Inland-Milch	262 849	260 630	-0.8	1 722 774	1 729 398	0.4	Lait indigène

¹ Inklusiv Gewichtsunterschiede

¹ Y compris des différences de poids

Trend der Milchverwertung nach Monat Tendance de la mise en valeur du lait par mois

Über 12 Monate kumulierte Mengen; in Millionen Milchäquivalenten (MAV)
Quantités cumulées sur 12 mois ; en millions d'équivalents-lait (EVL)

— 2023 — 2022 — 2021 — 2020

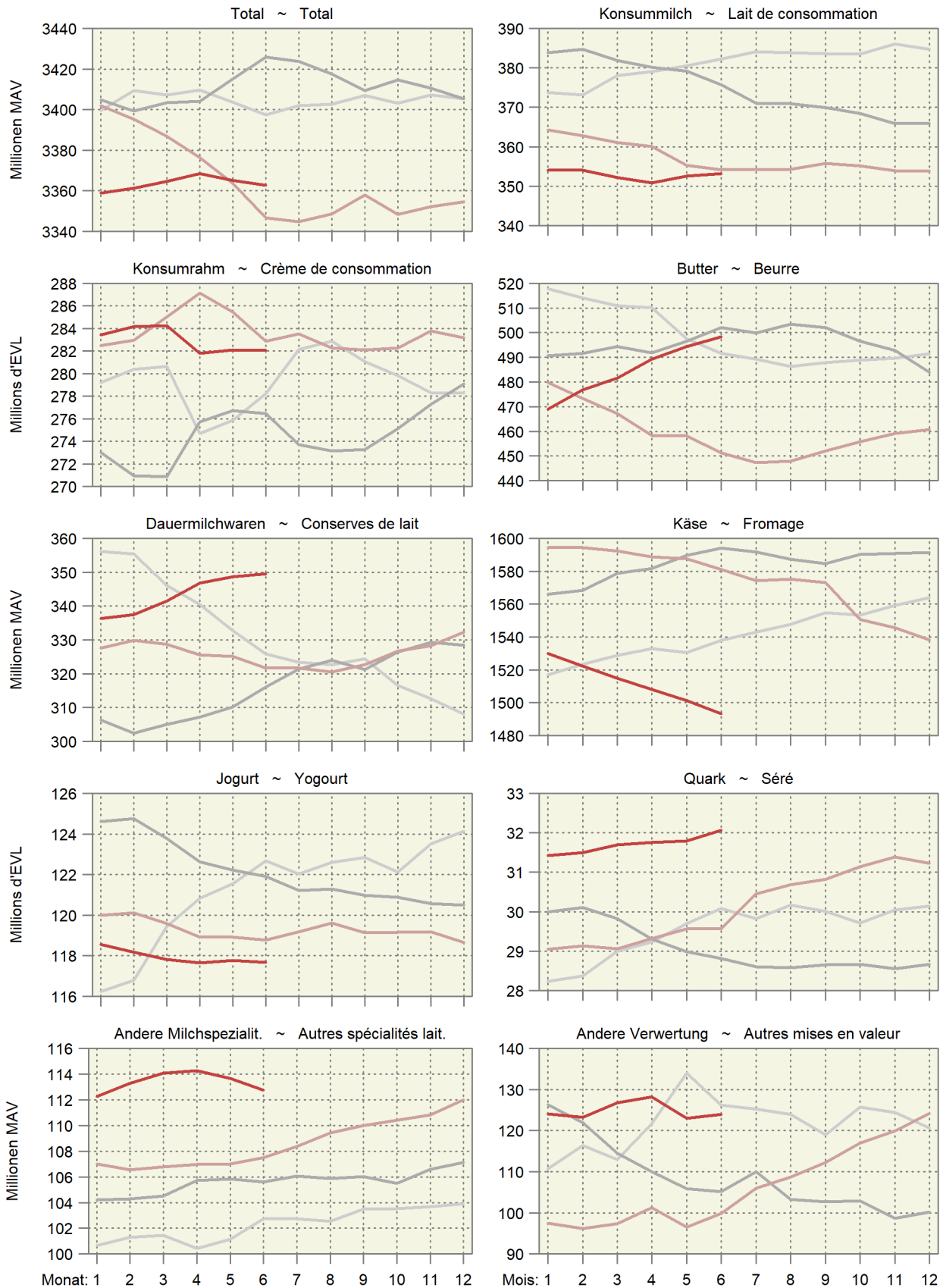

3.3 Produktion von Konsummilch nach Milchsorten Production de lait de consommation par catégorie

In Tonnen ~ En tonnes

Produkt	Juni			Januar - Juni			Produit
	Juin			Janvier - juin			
	2022	2023	%	2022	2023	%	
Konsummilch	31 617	31 682	0.2	204 485	204 696	0.1	Lait de consommation
Rohmilch (Offenverkauf inkl. Direktvermarktung)	313	328	4.8	2 478	2 442	-1.5	Lait cru (vente en vrac y compris la vente directe)
Fettangereicherte Milch past.	3	4	33.3	18	19	5.6	Lait enrichi en matière grasse past.
Fettangereicherte Milch UHT	39	28	-28.2	191	168	-12.0	Lait enrichi en matière grasse UHT
Vollmilch past.	3 042	3 052	0.3	18 943	18 725	-1.2	Lait entier past.
Vollmilch UHT	887	1 036	16.8	6 610	7 224	9.3	Lait entier UHT
Standardisierte Vollmilch past. (3.5% Fett)	2 789	2 852	2.3	17 706	17 709	0.0	Lait entier standard. (3.5 % de m. g.) past.
Standardisierte Vollmilch UHT (3.5% Fett)	10 678	10 812	1.3	67 723	70 682	4.4	Lait entier standard. (3.5 % de m. g.) UHT
Teilentrahmte Milch past.	4 439	4 065	-8.4	27 576	25 778	-6.5	Lait partiellement écrémé past.
Teilentrahmte Milch UHT	8 515	8 905	4.6	57 807	58 487	1.2	Lait partiellement écrémé UHT
Trinkmagermilch past.	344	28	-91.9	2 001	171	-91.5	Lait écrémé past.
Trinkmagermilch UHT	569	572	0.5	3 431	3 286	-4.2	Lait écrémé UHT

TSM Treuhand GmbH

TSM Fiduciaire Sàrl

Produktion von Konsummilch nach Verarbeitungsart Production de lait de consommation selon le type de traitement

Helle Linien: 12-Monats-Mittel (Trend) ~ Lignes claires : Moyenne sur douze mois (tendance)

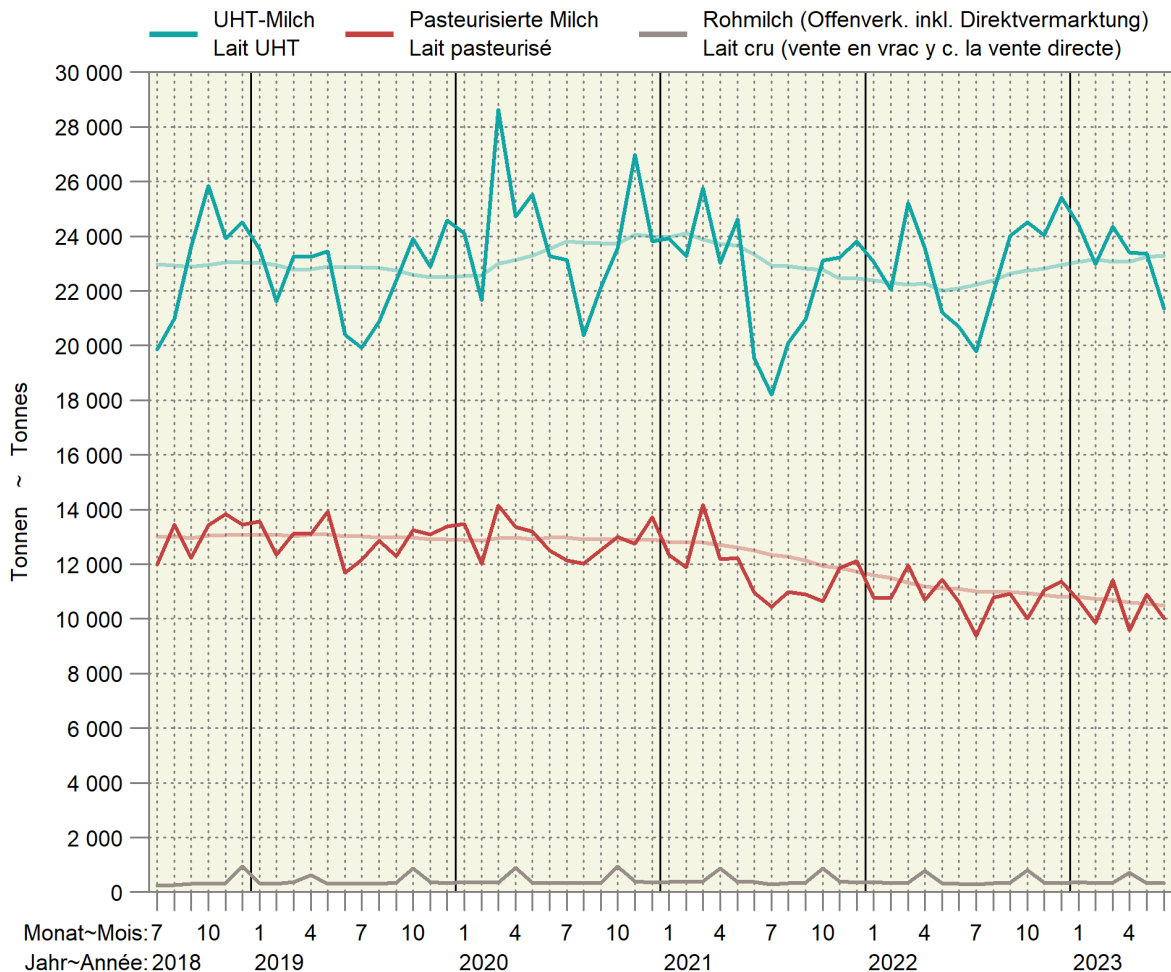

3.4 Produktion von Käse Production de fromage

Sortiert nach Vorjahresmengen; in Tonnen reifem Käse ~ Trié selon les quantités de l'année précédente ; en tonnes de fromage affiné

Produkt	Juni			Januar - Juni			Produit
	Juin			Janvier - juin			
	2022	2023	%	2022	2023	%	
Frischkäse	5 211	5 493	5.4	30 003	31 553	5.2	Fromage frais
Mozzarella	2 273	2 461	8.3	12 278	13 037	6.2	Mozzarella
Quark	1 464	1 649	12.6	8 961	9 712	8.4	Séré
Übrige	1 473	1 383	-6.1	8 764	8 803	0.4	Autres
Weichkäse	455	441	-3.1	2 754	2 695	-2.1	Fromage à pâte molle
Weisseschimmekäse	168	157	-6.5	1 066	1 042	-2.3	Fromage à croûte fleurie
Tomme	192	195	1.6	1 030	997	-3.2	Tomme
Vacherin Mont-d'Or AOP	-	-	...	100	80	-20.0	Vacherin Mont-d'Or AOP
Blau-, Grünschimmekäse	2	2	-	17	13	-23.5	Fromage à pâte molle persillée
Anderer Weichkäse	93	86	-7.5	542	564	4.1	Autres fromages à pâte molle
Mager, viertelfett	1	1	-	6	6	-	Maigre, quart-gras
Halb- bis vollfett	64	68	6.3	386	427	10.6	Demi-gras à gras
Überfett	28	17	-39.3	150	131	-12.7	Crème
Halbhartkäse	6 010	5 418	-9.9	34 845	32 485	-6.8	Fromage à pâte mi-dure
Schweizer Raclettekäse	1 720	1 619	-5.9	8 140	7 883	-3.2	Raclette Suisse
Appenzeller ®	713	729	2.2	4 165	3 760	-9.7	Appenzeller ®
Tête de Moine AOP	284	270	-4.9	1 713	1 345	-21.5	Tête de Moine AOP
Vacherin Fribourgeois AOP	294	221	-24.8	1 322	1 171	-11.4	Vacherin Fribourgeois AOP
Walliser Raclettekäse AOP / Walliser Käse	163	163	-	1 318	1 315	-0.2	Raclette du Valais AOP / Fromage du Valais
Tilsiter	203	201	-1.0	1 150	1 086	-5.6	Tilsit
Bergkäse halbhart	178	159	-10.7	1 264	1 270	0.5	Fromage de montagne à pâte mi-dure
Alpkäse halbhart	71	59	-16.9	89	72	-19.1	Fromage d'alpage à pâte mi-dure
Bündner Bergkäse	72	62	-13.9	590	507	-14.1	Fromage de montagne des Grisons
Mutschli	54	60	11.1	306	328	7.2	Mutschli
Jurakäse	42	35	-16.7	262	355	35.5	Fromage du Jura
Kaltgereifte Käse	41	20	-51.2	143	166	16.1	Fromage affiné à froid
St. Paulin Suisse	23	18	-21.7	104	108	3.8	St. Paulin Suisse
Halbhartkäse mit Schimmelbildung	28	23	-17.9	103	95	-7.8	Fromage à pâte mi-dure persillée
Winzerkäse	1	2	...	16	13	-18.8	Fromage des vigneron
Schweizer Edamer	2	4	...	11	14	27.3	Edam suisse
Anderer Halbhartkäse	1 420	1 297	-8.7	10 195	9 365	-8.1	Autres fromages à pâte mi-dure
Mager, viertelfett	21	7	-66.7	182	368	...	Maigre, quart-gras
Halb- bis vollfett	863	757	-12.3	6 543	5 641	-13.8	Demi-gras à gras
Überfett	536	533	-0.6	3 470	3 356	-3.3	Crème
Industrieware	623	415	-33.4	3 436	3 200	-6.9	Fromage industriel
Conveniencekäse	76	62	-18.4	518	436	-15.8	Fromage semi-préparé
Hartkäse	4 897	4 737	-3.3	33 701	31 362	-6.9	Fromage à pâte dure
Le Gruyère AOP	2 541	2 401	-5.5	17 338	16 233	-6.4	Le Gruyère AOP
Emmentaler AOP	1 126	1 025	-9.0	8 037	7 116	-11.5	Emmentaler AOP
Switzerland Swiss	487	574	17.9	3 562	3 407	-4.4	Switzerland Swiss
Alpkäse hart	35	39	11.4	46	49	6.5	Fromage d'alpage à pâte dure
Anderer Hartkäse	707	698	-1.3	4 714	4 557	-3.3	Autres fromages à pâte dure
Mager, viertelfett	229	237	3.5	1 270	1 440	13.4	Maigre, quart-gras
Halb- bis vollfett	458	439	-4.1	3 340	3 050	-8.7	Demi-gras à gras
Überfett	20	22	10.0	104	67	-35.6	Crème
Extrahartkäse (Sbrinz)	121	144	19.0	835	864	3.5	Fromage à pâte extra-dure (Sbrinz)
Spezialprodukte	172	166	-3.5	930	913	-1.8	Produits spéciaux
Reiner Ziegenkäse	103	98	-4.9	550	544	-1.1	Fromage pur chèvre
Reiner Schafkäse	37	38	2.7	235	238	1.3	Fromage pur brebis
Reiner Büffelkäse	32	29	-9.4	143	130	-9.1	Fromage pur buffle
Total	16 866	16 398	-2.8	103 066	99 871	-3.1	Total

3.5 Produktion von Konsumrahm Production de crème de consommation

In Tonnen ~ En tonnes

Produkt	Juni			Januar - Juni			Produit
	Juin			Janvier - juin			
	2022	2023	%	2022	2023	%	
Konsumrahmproduktion	5 039	5 059	0.4	33 040	33 163	0.4	Prod. de crème de consommation
Doppelrahm	64	68	6.3	406	394	-3.0	Double-crème
Vollrahm, 35 % Fett	2 669	2 729	2.2	17 546	17 623	0.4	Crème entière, 35 % de m. g.
Halbrahm	884	1 038	17.4	6 614	6 766	2.3	Demi-crème
Kaffeerahm	1 422	1 224	-13.9	8 474	8 380	-1.1	Crème à café

TSM Treuhand GmbH

TSM Fiduciaire Sàrl

3.6 Produktion, Aussenhandel, Lager und Verkäufe von Butter Production, commerce extérieur, stocks et ventes de beurre

In Tonnen ~ En tonnes

Produkt	Juni			Januar - Juni			Produit
	Juin			Janvier - juin			
	2022	2023	%	2022	2023	%	
Butterproduktion	2 345	2 700	15.1	19 721	22 582	14.5	Production de beurre
Buttereinfuhr ¹	616	333	-46.0	3 152	3 672	16.5	Importations de beurre ¹
Butterausfuhr ¹	1	2	45.1	9	10	8.6	Exportations de beurre ¹
Tiefkühlager am Monatsende	1 849	3 367	82.1				Stocks de beurre congelé à la fin du mois
Verkäufe ²	3 128	3 074	-1.7	18 845	18 234	-3.2	Ventes ²

¹ Zolltarifnummern 405.0011 bis 405.9090² Verkäufe des Grosshandels; die Angaben wurden umgerechnet in Butter mit 82 % Fett.¹ Numéros de tarif douanier 405.0011 à 405.9090² Vente du commerce de gros ; les indications ont été converties en beurre avec 82 % de graisse.Branchenorganisation Butter (BO Butter);
Bundesamt für Zoll und Grenzsicherheit (BAZG)Organisation sectorielle pour le beurre (OS Beurre);
l'Office fédéral de la douane et de la sécurité des frontières (OFDF)

3.7 Fett- und Eiweissgehalt der Verkehrsmilch Teneur en matière grasse et protéines du lait commercialisé

Mediane der Gewichtsprozente ~ Médiane des poids en pour cent

Jahre	Jan	Feb	Mrz	Apr	Mai	Jun	Jul	Aug	Sep	Okt	Nov	Dez	Jahresmittel
Années	Jan	Fév	Mar	Avr	Mai	Jun	Jul	Aoû	Sep	Oct	Nov	Déc	Moyenne annuelle
Fettgehalt in % ~ Teneur en matière grasse en %													
2021	4.31	4.22	4.21	4.15	4.11	4.09	4.09	4.11	4.10	4.16	4.27	4.33	4.18
2022	4.25	4.22	4.21	4.16	4.05	4.06	4.00	4.03	4.12	4.12	4.16	4.30	4.14
2023	4.24	4.26	4.21	4.17	4.12	4.06							
Eiweissgehalt in % ~ Teneur en protéines en %													
2021	3.42	3.36	3.36	3.39	3.38	3.30	3.26	3.29	3.37	3.49	3.48	3.45	3.38
2022	3.40	3.37	3.35	3.34	3.32	3.24	3.23	3.27	3.41	3.46	3.46	3.49	3.36
2023	3.43	3.49	3.38	3.38	3.36	3.27							

Suisselab AG Zollikofen; TSM Treuhand GmbH

Suisselab SA Zollikofen ; TSM Fiduciaire Sàrl

Fett- und Eiweissgehalt der Verkehrsmilch Teneur en matière grasse et en protéines du lait commercialisé

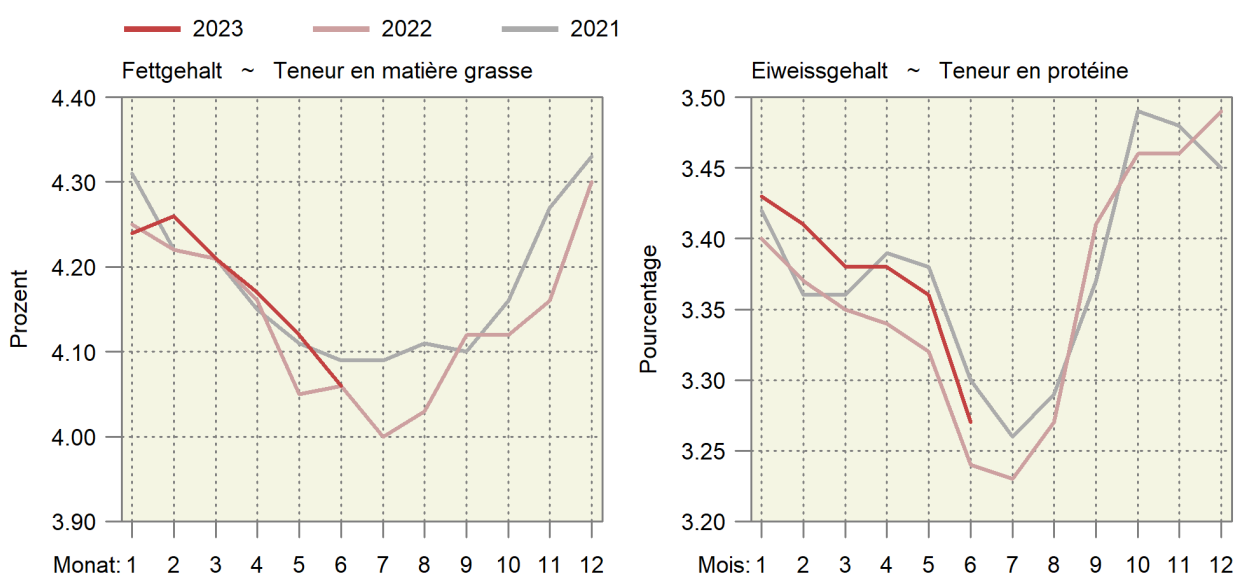

3.8 Qualitätskontrolle der Milch Contrôle de la qualité du lait

Monate	Anzahl Proben ¹		Proben ohne Beanstandungen, in % ~ Épreuves sans réclamations, en %					
Mois	Nombre d'épreuves ¹		Keimzahl		Somatische Zellen		Hemmstoffe	
	2022	2023	Nombre de germes		Cellules somatiques		Subst. inhibitrices	
			2022	2023	2022	2023	2022	2023
Jan ~ Jan	34 038	33 219	99.36	99.40	97.84	97.95	99.87	99.90
Feb ~ Fév	34 072	33 195	99.49	99.42	98.30	98.41	99.94	99.93
Mrz ~ Mar	34 150	33 036	99.54	99.46	97.96	98.41	99.87	99.93
Apr ~ Avr	33 976	33 130	99.46	99.44	97.80	98.15	99.91	99.94
Mai ~ Mai	33 712	32 856	99.12	99.06	97.20	95.71	99.89	99.96
Jun ~ Jun	30 839	30 207	98.90	99.07	95.53	93.97	99.88	99.89
Jul ~ Jul	29 534		99.17		95.01		99.90	
Aug ~ Aoû	29 775		99.21		94.45		99.93	
Sep ~ Sep	31 433		99.10		95.71		99.88	
Okt ~ Oct	32 829		99.07		96.76		99.95	
Nov ~ Nov	33 180		99.34		97.05		99.85	
Dez ~ Déc	33 137		99.33		97.88		99.92	

¹ Auf Keimzahl geprüfte Proben. Die Anzahl der auf Zellzahlen geprüften Proben bewegt sich in einem ähnlichen Bereich.

¹ Total des échantillons contrôlés pour la charge en germes. Le nombre des échantillons pour le contrôle du nombre de cellules est d'une grandeur comparable.

Suisselab AG Zollikofen; TSM Treuhand GmbH

Suisselab SA Zollikofen ; TSM Fiduciaire Sàrl

4. Viehwirtschaft ~ Production animale

Der Milchkuhbestand hat erneut abgenommen und betrug im Juli 514 496 Tiere, 2,2 % weniger als im Vorjahr. Die Bestandszunahme bei den anderen Kühen (+3,7 %) konnte nicht verhindern, dass der gesamte Kuhbestand seit längerer Zeit leicht rückläufig ist (Tabelle 4.1). Im Vergleich zum Vorjahr gab es bei den Schlachtungen nennenswerte Zunahmen bei den Ochsen (+10,1 %), Rindern (+7,8 %) sowie bei den Ziegen (+17,2 %). Rückläufig sind die Schlachtungen unter anderem bei den Kühen (-5,5 %), Schweinen (-2,9 %) und Schafen (-2,9 %). Kumuliert sticht vor allem der Rückgang der Schweineschlachtungen ins Auge (-2,3 %, Tabelle 4.5). Die Schlachtgewichte lagen alle, mit Ausnahme der Schweine (-0,4 %), über den Werten des Vorjahresmonats (Tabelle 4.4). Die entsprechenden Auswirkungen auf die Fleischproduktion im Juli sind folgendermassen: Zunahmen bei Rind- (+2,3 %) und Kalbfleisch (+1,0 %), Abnahmen beim Schweine- (-4,9 %) und Schaffleisch (-2,5 %, Tabelle 4.7). Die Produktion von Geflügelfleisch ist, nach einer leichten Zunahme im Juni erneut rückläufig (-4,5 %). Kumuliert liegt die Menge 0,8 % hinter der des Vorjahrs (Tabelle 4.8). Auch die Eierproduktion ist weiterhin tiefer als im Vorjahr; im Juli betrug die Differenz zum Vorjahresmonat 3,8 %, kumuliert betrug der Rückstand 6,1 % (Tabelle 4.10).

L'effectif de vaches laitières a de nouveau diminué et s'élevait en juillet à 514 496 animaux, soit 2,2 % de moins que l'année précédente. L'augmentation du cheptel des autres vaches (+3,7 %) n'a pas pu empêcher que l'effectif total soit en léger recul depuis un certain temps (tableau 4.1). Par rapport à l'année précédente, les abattages ont connu des augmentations notables chez les bœufs (+10,1 %), les génisses (+7,8 %) et les chèvres (+17,2 %). Les abattages sont en baisse, notamment chez les vaches (-5,5 %), les porcs (-2,9 %) et les moutons (-2,9 %). En cumul, c'est surtout le recul des abattages de porcs qui saute aux yeux (-2,3 %, tableau 4.5). Les poids à l'abattage ont tous été supérieurs à ceux du même mois de l'année précédente, à l'exception de ceux des porcs (-0,4 %) (tableau 4.4). Les conséquences sur la production de viande en juillet sont les suivantes: augmentation pour la viande de bœuf (+2,3 %) et de veau (+1,0 %), diminution pour la viande de porc (-4,9 %) et de mouton (-2,5 %, tableau 4.7). La production de viande de volaille est à nouveau en baisse (-4,5 %) après une légère augmentation en juin. En cumul, la quantité est inférieure de 0,8 % à celle de l'année précédente (tableau 4.8). La production d'œufs reste également inférieure à celle de 2022: en juillet, la différence en glissement annuel était de 3,8 %, le retard cumulé étant de 6,1 % (tableau 4.10).

Tierische Produktion als 12-Monats-Summe Production animale cumulée sur 12 mois

Rechts oben: Änderung in Prozent im letzten Monat gegenüber dem Vorjahresmonat

En haut à droite : changement en pour cent dans le dernier mois par rapport au mois de l'année précédente

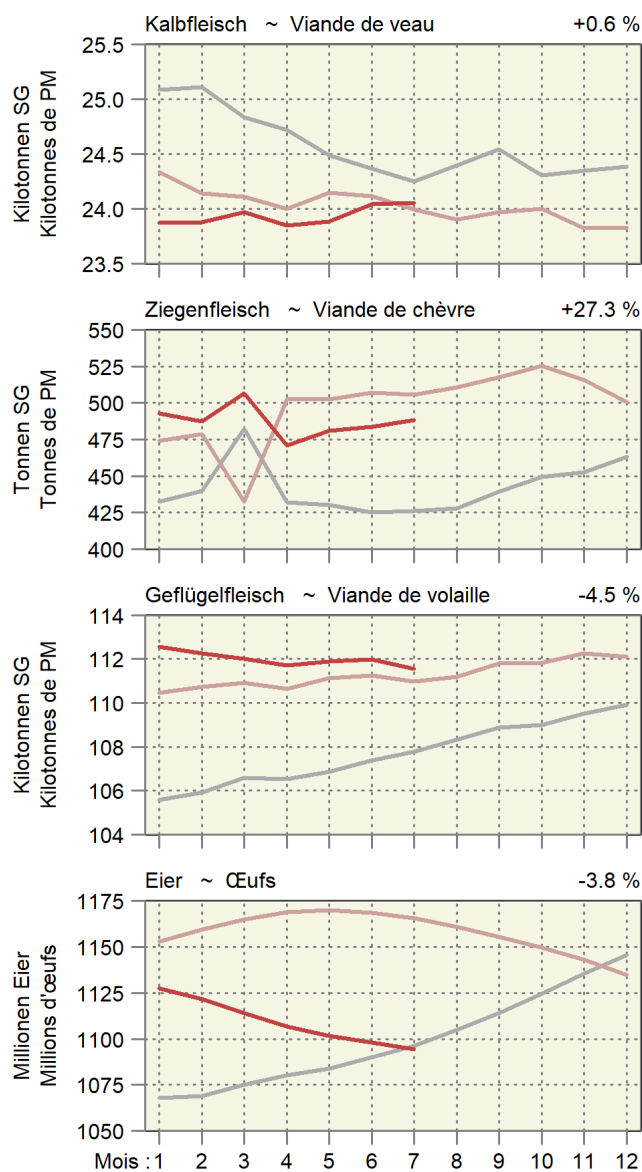
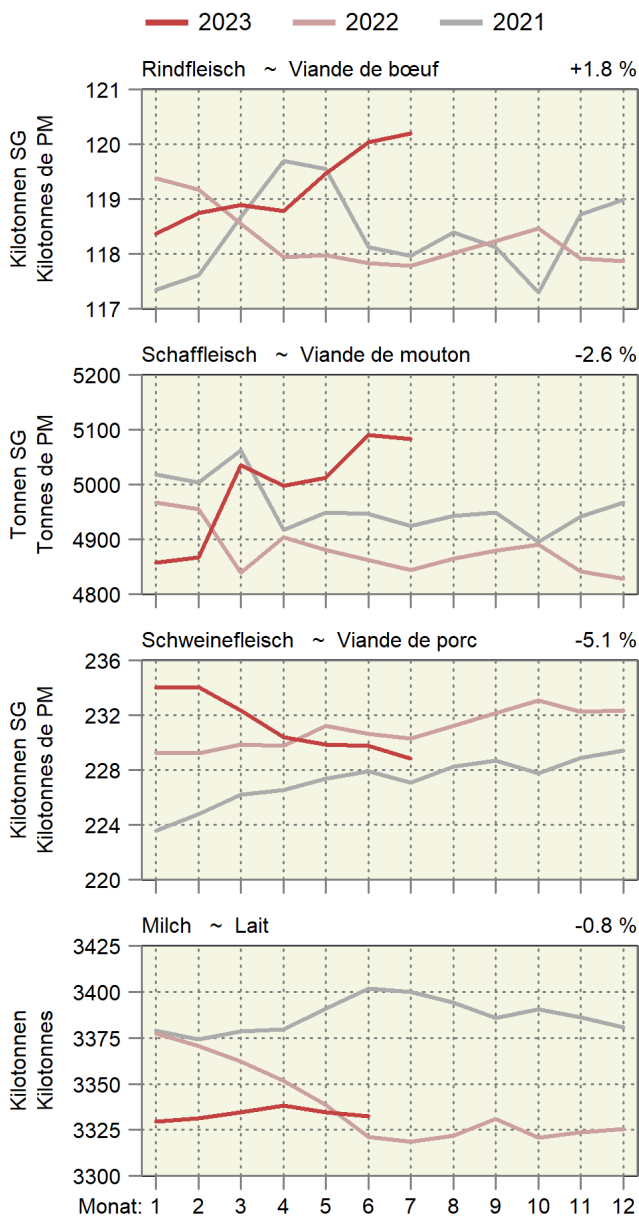

4.1 Angaben aus der Tierverkehrsdatenbank für Rindvieh Indications de la banque de données sur le trafic des animaux pour bovins

Bestand am Monatsende. Aufgrund der frühen Auswertung werden nicht alle Geburten erfasst. Dadurch wird auch der Kuhbestand etwas zu tief geschätzt.
Effectif à la fin du mois. Suite à l'évaluation précoce des données, les vêlages ne sont pas enregistrés complètement. Par conséquent, l'effectif des vaches est légèrement trop petit.

Jahr	Monat	Gesamtbestand				Geburten	Linearer Trend in Tieren pro Tag		
Année	Mois	Effectif total				Naissances	Trend linéaire en animaux par jour		
		Total	Kühe ¹	Milchkühe	Andere Kühe		Gesamtbestand	Milchkühe	Andere Kühe
		Total	Vaches ¹	Vaches laitières	Autres vaches		Effectif total	Vaches laitières	Autres vaches
2022	Jan	1 530 687	682 763	544 372	138 391	64 542	18	-13	6
	Fév	1 532 711	683 461	544 623	138 838	56 950	21	-11	5
	Mar	1 527 793	681 374	542 187	139 187	55 628	27	-7	7
	Avr	1 517 951	677 280	538 386	138 894	45 633	25	-7	7
	Mai	1 500 438	670 800	532 859	137 941	43 653	25	-10	6
	Jun	1 491 078	667 176	529 759	137 417	39 515	37	-7	8
	Jul	1 487 328	663 394	526 008	137 386	41 475	28	-11	7
	Aoû	1 487 806	659 885	522 477	137 408	55 274	25	-16	6
	Sep	1 491 711	663 702	526 405	137 297	64 209	10	-18	6
	Oct	1 513 489	669 130	530 504	138 626	69 922	11	-21	6
	Nov	1 520 812	670 709	531 042	139 667	72 350	16	-22	7
	Déc	1 531 939	674 968	534 325	140 643	66 403	22	-24	8
2023	Jan	1 535 434	675 960	534 904	141 056	63 836	13	-26	7
	Feb	1 534 375	675 347	533 886	141 461	54 491	5	-29	7
	Mrz	1 528 324	672 860	531 257	141 603	55 949	1	-30	7
	Apr	1 524 064	670 261	528 097	142 164	45 081	17	-28	9
	Mai	1 495 877	662 709	521 647	141 062	39 575	- 12	-31	9
	Jun	1 491 249	660 676	518 453	142 223	40 002	0	-31	13
	Juli	1 485 098	656 998	514 496	142 502	43 297	- 6	-32	14

¹ Bestand der weiblichen Tiere mit mindestens einer gemeldeten Geburt, am Monatsende

¹ Effectif des animaux femelles avec au moins un vêlage, à la fin du mois

Kuhbestand Effectif de vaches

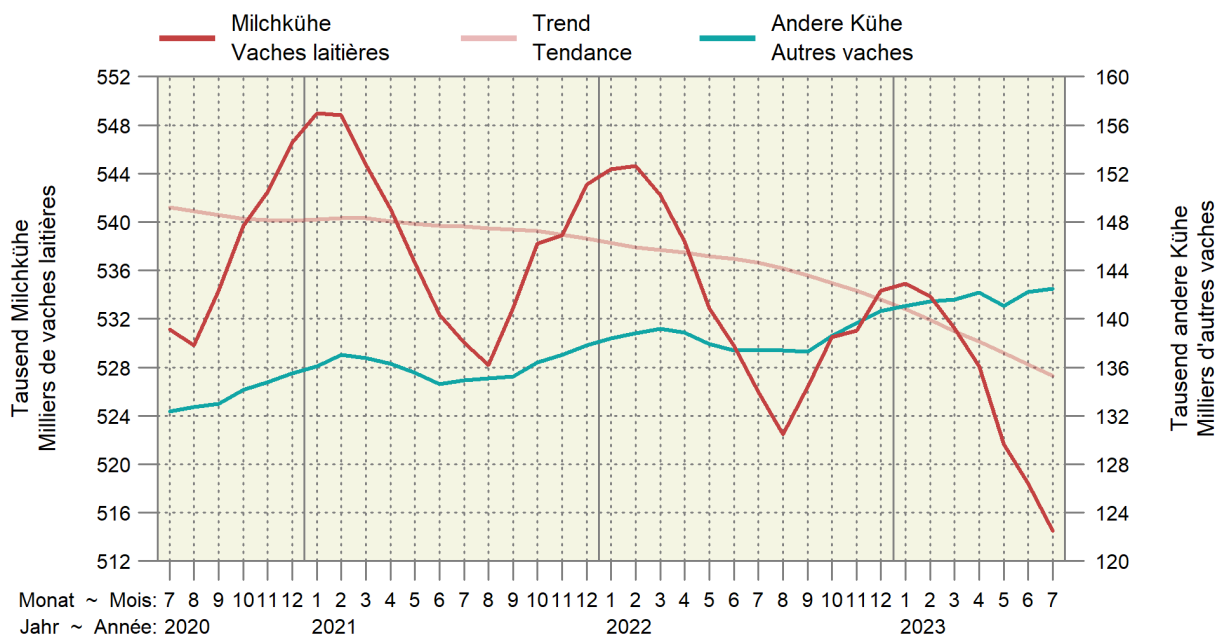

4.2 Rindviehbestand nach Alter und Geschlecht Effectif bovin selon âge et sexe

Bestand am Monatsende. Aufgrund der frühen Auswertung werden nicht alle Geburten erfasst.
Effectif à la fin du mois. Suite à l'évaluation précoce des données, les vêlages ne sont pas enregistrés complètement.

Jahr	Monat	Alter ~ Âge								Total
Année	Mois	≤ 1 Jahr ~ ≤ 1 an		1 - 2 Jahre ~ 1 - 2 ans		2 - 3 Jahre ~ 2 - 3 ans		> 3 Jahre ~ > 3 ans		
		Männlich	Weiblich	Mâles	Femelles	Männlich	Weiblich	Mâles	Femelles	
2022	Jan	210 526	295 993	35 941	215 958	4 777	165 175	4 287	598 030	1 530 687
	Fév	209 332	295 405	36 954	218 393	4 714	164 788	4 319	598 806	1 532 711
	Mar	206 080	294 940	36 242	219 093	4 732	164 695	4 372	597 639	1 527 793
	Avr	201 941	293 877	34 946	218 786	4 701	164 014	4 353	595 333	1 517 951
	Jun	192 601	292 590	29 935	215 308	4 577	164 227	4 222	587 618	1 491 078
	Jul	190 789	291 539	29 419	215 771	4 577	164 655	4 244	586 334	1 487 328
	Aoû	192 382	292 419	29 839	215 608	4 619	164 708	4 176	584 055	1 487 806
	Sep	195 359	291 485	31 533	213 784	4 795	164 106	4 187	586 462	1 491 711
	Oct	202 025	293 927	34 653	217 613	5 061	165 960	4 270	589 980	1 513 489
	Nov	205 554	294 988	35 843	218 935	5 207	166 488	4 241	589 556	1 520 812
	Déc	208 180	295 821	37 495	221 334	5 416	167 699	4 282	591 712	1 531 939
	2023	Jan	208 498	296 059	38 254	222 219	5 510	169 684	4 307	590 903
Feb		206 686	294 821	39 053	222 396	5 503	170 918	4 374	590 624	1 534 375
Mrz		202 788	294 131	38 704	222 551	5 374	171 102	4 412	589 262	1 528 324
Apr		201 183	294 412	37 484	222 593	5 357	171 209	4 457	587 369	1 524 064
Mai		193 004	288 627	34 569	219 481	4 992	168 838	4 406	581 960	1 495 877
Jun		190 679	290 011	31 576	219 854	4 823	169 491	4 356	580 459	1 491 249
Jul		188 732	289 162	30 389	218 479	4 758	169 960	4 375	579 243	1 485 098

Identitas AG, Tierverkehrsdatenbank

Identitas AG, banque de données sur le trafic des animaux

Entwicklung der Bestände weiblicher Tiere nach Altersklasse Évolution des effectifs des femelles par classe d'âge

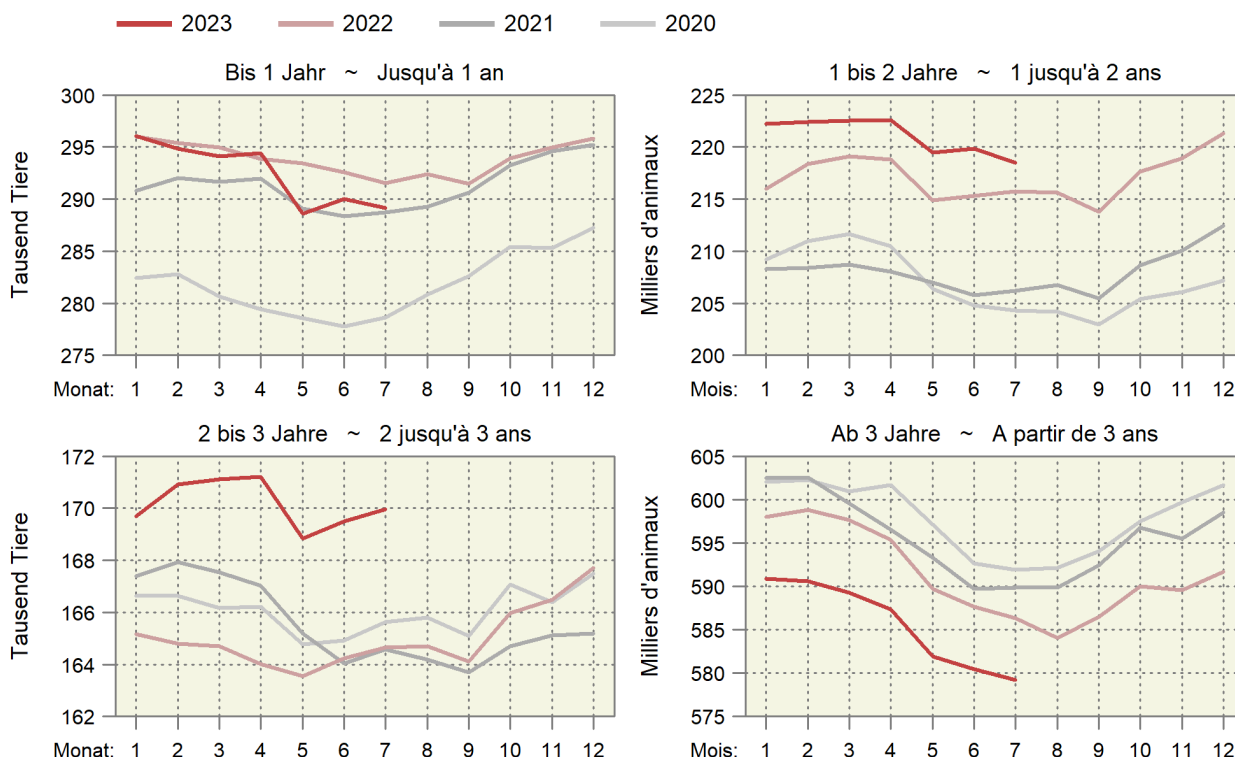

4.3 Schlachtviehmärkte der Proviande Marchés du bétail de boucherie de Proviande

Anzahl Märkte und aufgeführte Tiere
Nombre de marchés et d'animaux amenés

Jahre	Monate	Rindvieh (Grossvieh) Bovins (gros bétail)		Schafe Moutons	
		Märkte	Auffuhr	Märkte	Auffuhr
Années	Mois	Marchés	Amenée	Marchés	Amenée
2022	Januar ~ Janvier	55	5 031	20	3 671
	Februar ~ Février	53	4 446	29	5 529
	März ~ Mars	56	5 078	30	7 367
	April ~ Avril	51	4 572	24	5 804
	Mai ~ Mai	60	5 246	26	6 199
	Juni ~ Juin	49	4 083	18	4 341
	Juli ~ Juillet	45	3 987	6	1 673
	August ~ Août	61	5 801	27	5 365
	September ~ Septembre	53	4 510	35	8 601
	Oktober ~ Octobre	62	6 603	32	6 883
	November ~ Novembre	61	6 521	25	5 220
	Dezember ~ Décembre	43	3 690	17	3 829
Total		649	59 568	289	64 482
2023	Januar ~ Janvier	55	4 854	22	4 336
	Februar ~ Février	50	4 319	26	5 805
	März ~ Mars	55	4 697	34	8 583
	April ~ Avril	49	4 184	23	5 044
	Mai ~ Mai	57	5 123	26	6 176
	Juni ~ Juin	46	3 477	19	5 293
	Juli ~ Juillet	47	3 957	7	1 954

Proviande

Proviande

Auffuhren auf den Schlachtviehmärkten der Proviande Animaux amenés aux marchés de Proviande

Anzahl Tiere nach Jahr und Woche ~ Nombre d'animaux par année et semaine

— 2023 — 2022 — 2021

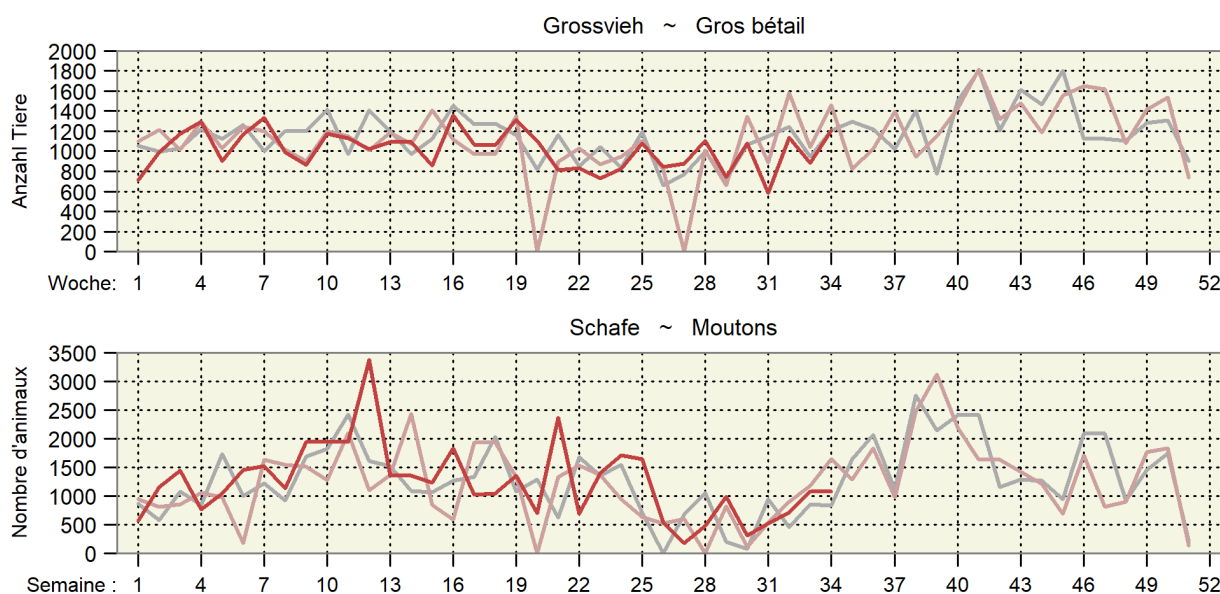

4.4 Durchschnittsgewichte der Schlachtkörper inländischer Schlachttiere Poids moyens des carcasses du bétail de boucherie indigène

Kilogramm Schlachtgewicht je Tier ~ Kilogramme de poids mort par animal

Jahre	Monate	Stiere	Ochsen	Rinder	Kühe	Kälber	Schweine	Schafe	Ziegen
Années	Mois	Taureaux	Bœufs	Génisses	Vaches	Veaux	Porcs	Moutons	Chèvres
2020	Jan	304.6	262.2	268.3	314.9	125.0	89.2	21.1	15.0
	Feb	304.2	266.1	271.6	317.4	128.2	90.3	22.1	9.3
	Mrz	306.5	266.4	269.9	319.1	129.4	90.5	22.2	8.8
	Apr	304.9	272.6	271.2	317.2	130.6	90.5	21.4	8.5
	Mai	303.1	271.1	270.6	327.3	129.7	89.6	21.7	9.8
	Jun	305.8	270.9	270.6	324.8	127.9	89.6	21.7	11.2
	Jul	300.4	265.1	265.0	316.5	127.6	89.3	21.0	11.8
	Aug	300.3	263.4	264.8	310.2	128.2	89.5	20.8	13.2
	Sep	298.6	259.8	265.1	305.2	127.1	90.1	20.9	10.3
	Okt	299.0	256.6	263.7	306.7	126.1	90.7	21.8	13.3
	Nov	297.1	256.4	265.2	307.5	125.1	90.9	21.1	16.7
	Dez	296.3	254.7	262.9	313.1	123.3	90.6	20.9	13.0
2021	Jan	300.4	261.8	268.1	320.3	127.4	91.5	21.5	10.1
	Fév	300.4	266.0	270.2	322.2	128.2	90.6	21.5	11.7
	Mar	301.8	268.5	271.9	324.8	129.6	90.2	20.6	8.0
	Avr	305.2	271.6	272.3	324.3	131.2	90.4	21.7	9.4
	Mai	304.6	270.6	271.2	322.7	130.5	89.9	21.7	9.9
	Jun	303.8	266.7	265.1	321.4	128.6	89.6	21.4	8.6
	Jul	303.5	267.4	266.9	315.2	128.5	89.1	21.0	10.9
	Aoû	302.2	261.7	265.3	310.6	129.4	89.6	20.9	13.1
	Sep	299.4	258.4	264.3	305.0	128.4	90.0	20.5	14.7
	Oct	298.1	255.7	262.9	304.6	126.4	90.4	21.0	15.0
	Nov	297.7	254.4	264.3	306.6	124.5	90.9	21.2	15.3
	Déc	296.2	254.3	263.8	309.7	121.3	90.1	20.6	14.6
2022	Jan	301.2	257.9	266.6	316.7	124.4	91.1	21.4	15.3
	Feb	302.6	264.4	268.7	319.9	126.9	91.6	21.6	13.2
	Mrz	302.8	264.5	267.7	318.6	128.6	91.4	21.7	10.1
	Apr	305.0	266.7	268.8	319.1	129.6	90.9	20.7	8.7
	Mai	305.2	264.9	267.5	318.1	130.2	90.3	21.5	9.7
	Jun	303.1	265.6	265.1	315.7	127.2	90.5	21.2	10.6
	Jul	300.4	261.6	263.3	310.2	127.0	89.2	21.0	13.2
	Aug	300.7	261.9	263.1	300.8	128.1	91.5	20.7	14.2
	Sep	298.7	257.7	262.6	299.1	126.9	91.9	20.8	15.3
	Okt	298.5	256.6	262.5	300.7	125.2	92.1	21.1	16.8
	Nov	298.7	253.7	263.2	303.2	122.5	93.4	20.9	14.1
	Dez	297.8	255.7	263.1	307.9	121.2	92.5	21.1	11.3
2023	Jan	301.7	260.6	266.9	312.6	124.4	92.5	21.8	12.3
	Fév	302.7	265.3	269.7	317.9	126.5	91.1	21.9	11.9
	Mar	304.9	272.8	271.4	319.6	127.9	90.5	21.7	8.9
	Avr	306.5	272.4	272.5	319.9	129.3	90.3	22.2	9.1
	Mai	307.5	274.3	272.2	318.0	131.2	89.7	21.8	9.7
	Jun	306.4	271.6	267.4	317.3	128.7	89.5	21.5	10.7
	Jul	303.7	269.3	267.4	311.3	129.2	88.9	21.1	14.3

Proviande, Klassifizierung; Berechnungen durch Agristat

Proviande, classification ; calculs par Agristat

Entwicklung der durchschnittlichen Schlachtgewichte Évolution des poids morts moyens

In Kilogramm Schlachtgewicht pro inländisches Schlachttier nach Monat
En kilogrammes de poids mort par animal de boucherie indigène et par mois

— 2023 — 2022 — 2021 — 2020

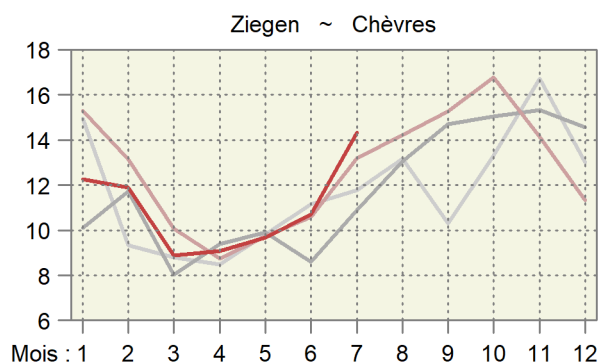
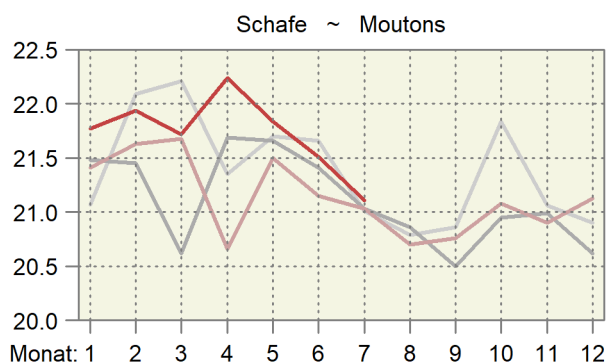
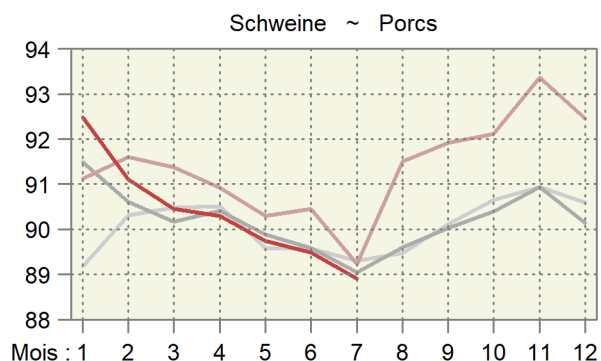
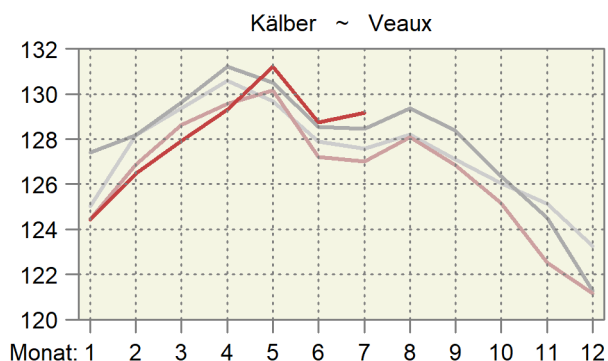
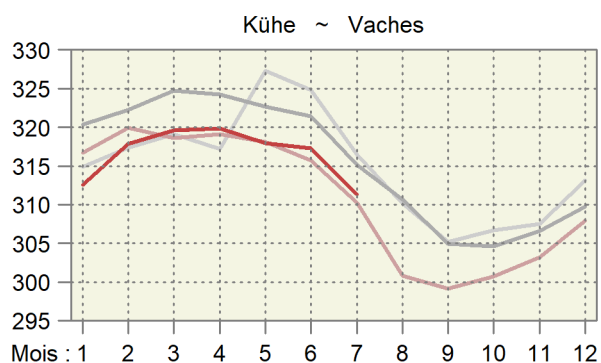
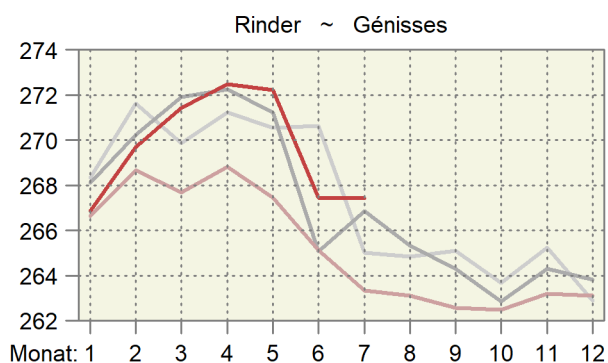
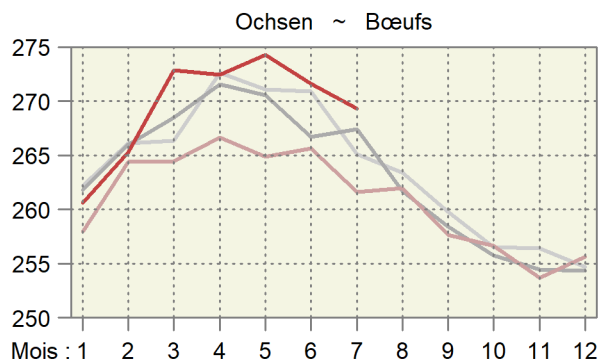
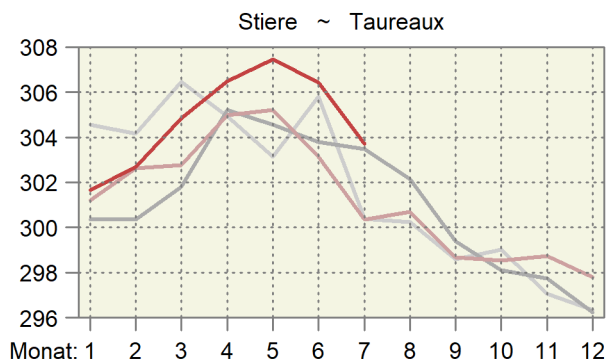

4.5 Provisorische Schlachtviehstatistik des inländischen Gross- und Kleinviehs Statistique provisoire du gros et petit bétail de boucherie indigène

Ohne Hofschlachtungen in Stück; geniessbar und ungeniessbar
Sans abattages à la ferme, en pièces; propres ou impropres à la consommation

Monate	Stiere ¹		Ochsen		Rinder		Kühe		Kälber	
Mois	Taureaux ¹		Bœufs		Génisses		Vaches		Veaux	
	2022	2023	2022	2023	2022	2023	2022	2023	2022	2023
Jan	8 680	9 346	4 129	4 420	8 091	8 743	14 152	14 425	15 361	15 686
Feb	8 600	8 437	3 714	3 910	7 464	8 152	11 823	12 475	15 878	15 969
Mrz	10 288	9 716	4 437	4 871	8 790	9 060	12 487	12 571	18 926	19 756
Apr	8 721	8 436	3 723	3 712	7 227	7 313	10 633	10 265	17 102	16 193
Mai	8 963	9 515	4 155	4 393	7 941	8 654	10 695	11 181	17 723	17 849
Jun	8 531	9 095	3 771	4 290	7 310	7 731	9 854	10 089	16 358	17 406
Jul	7 605	7 700	3 361	3 701	6 484	6 991	11 570	10 938	13 998	13 850
Aug	8 048		3 903		7 571		14 836		14 393	
Sep	8 523		3 751		7 507		13 020		14 154	
Okt	8 578		4 196		8 059		15 808		12 927	
Nov	10 191		5 144		10 928		17 751		14 825	
Dez	8 680		3 993		8 435		12 639		16 622	
Jahr	105 408		48 277		95 807		155 268		188 267	
Jan - Jul	61 388	62 245	27 290	29 297	53 307	56 644	81 214	81 944	115 346	116 709
	Schweine		Schafe		Ziegen		Equiden		Junges Bankvieh ²	
	Porcs		Moutons		Chèvres		Équidés		Jeune bétail d'étaal ²	
	2022	2023	2022	2023	2022	2023	2022	2023	2022	2023
Jan	212 119	226 705	15 873	16 959	1 522	1 264	86	116	6 664	6 728
Fév	196 360	198 143	15 966	16 183	2 152	1 910	70	67	5 957	5 771
Mar	227 731	211 288	21 492	29 222	5 583	8 539	74	65	6 900	6 424
Avr	193 738	173 325	22 430	19 091	12 306	7 875	57	51	5 308	4 954
Mai	209 121	204 437	18 092	18 516	4 614	5 667	62	62	6 138	5 852
Jun	204 299	205 528	16 718	20 059	2 800	3 040	52	51	6 285	6 385
Jul	204 548	194 832	14 107	13 693	1 294	1 516	50	45	6 039	5 964
Aoû	224 582		18 033		1 995		72		6 653	
Sep	225 005		23 022		2 564		74		6 645	
Oct	216 014		20 956		3 371		244		6 670	
Nov	212 658		20 268		3 283		222		7 833	
Déc	216 197		21 599		2 020		77		6 669	
Année	2 542 372		228 556		43 504		1 140		77 761	
Jan - Jul	1 447 916	1 414 258	124 678	133 723	30 271	29 811	451	457	43 291	42 078
	Älteres Bankvieh ³		Grosses Rindvieh		Männliche Kälber		Weibliche Kälber		Schlachtsauen	
	Bétail d'étaal plus âgé ³		Gros bétail bovin		Veaux mâles		Veaux femelles		Truies de réforme	
	2022	2023	2022	2023	2022	2023	2022	2023	2022	2023
Jan	14 236	15 781	35 052	36 934	10 107	9 973	5 254	5 713	929	1 457
Feb	13 821	14 728	31 601	32 974	10 813	10 798	5 065	5 171	904	1 090
Mrz	16 615	17 223	36 002	36 218	13 126	13 323	5 800	6 433	1 276	1 390
Apr	14 363	14 507	30 304	29 726	11 642	10 616	5 460	5 577	1 166	1 242
Mai	14 921	16 710	31 754	33 743	12 064	11 671	5 659	6 178	1 373	1 272
Jun	13 327	14 731	29 466	31 205	10 932	11 270	5 426	6 136	1 467	1 075
Jul	11 411	12 428	29 020	29 330	9 080	8 789	4 918	5 061	1 429	1 182
Aug	12 869		34 358		9 272		5 121		1 818	
Sep	13 136		32 801		8 728		5 426		1 597	
Okt	14 163		36 641		7 961		4 966		1 598	
Nov	18 430		44 014		9 274		5 551		2 023	
Dez	14 439		33 747		10 327		6 295		1 390	
Jahr	171 731		404 760		123 326		64 941		16 970	
Jan - Jul	98 694	106 108	223 199	230 130	77 764	76 440	37 582	40 269	8 544	8 708

¹ Inklusive alte Stiere (Kategorie MA)

² 8 bis 12 Monate alt

³ Älter als 12 Monate

¹ Y inclus les vieux taureaux (catégorie MA)

² Agés de 8 à 12 mois

³ Agés de plus de 12 mois

Inländische Schlachtungen nach Monat, in tausend Schlachtungen Abattages indigènes par mois, en milliers d'abattages

In thousand slaughtering ~ En milliers d'abattages

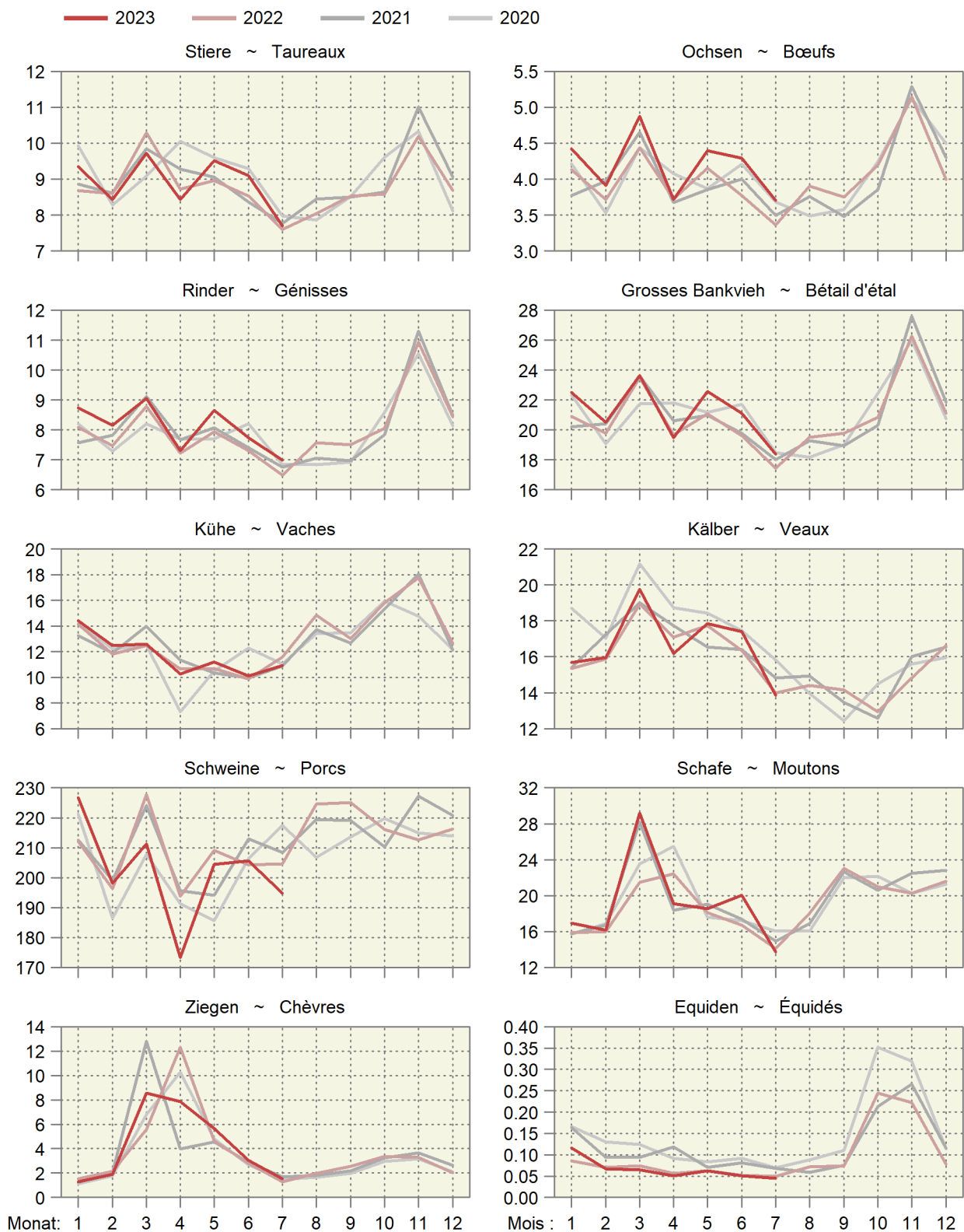

Inländische Schlachtungen über 12 Monate kumuliert Abattages indigènes cumulés sur 12 mois

In tausend Schlachtungen ~ En milliers d'abattages

— 2023 — 2022 — 2021 — 2020

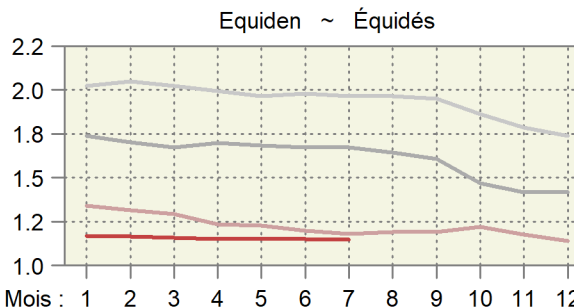
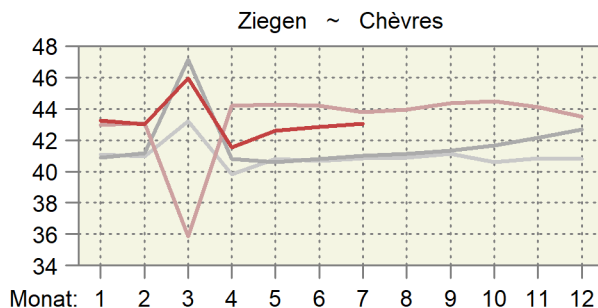
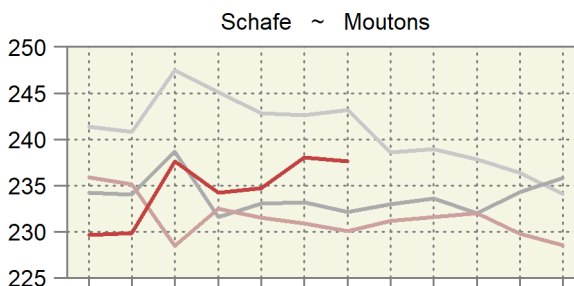
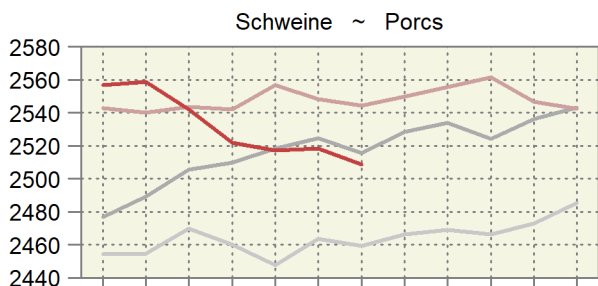
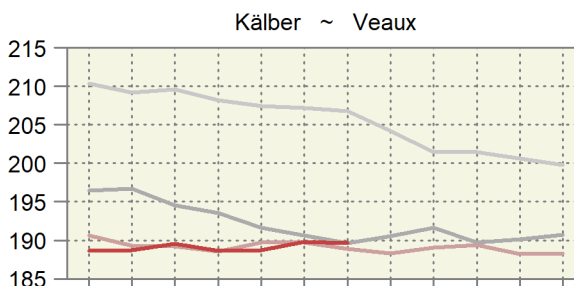
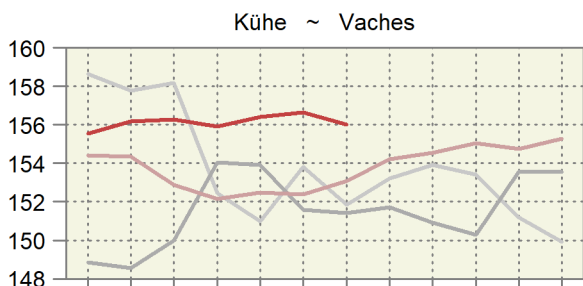
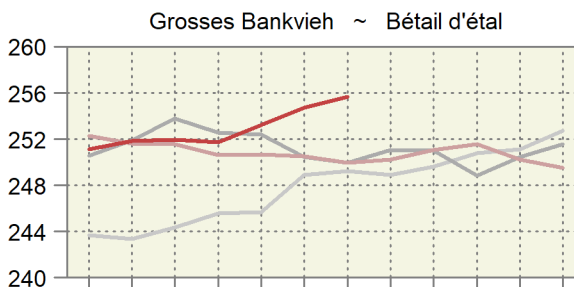
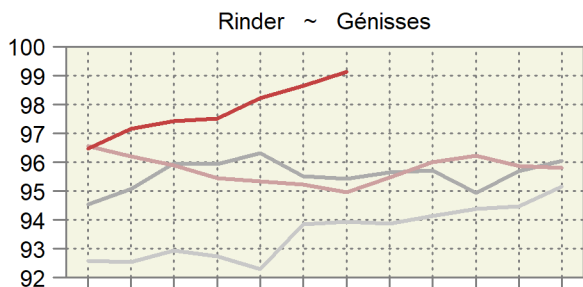
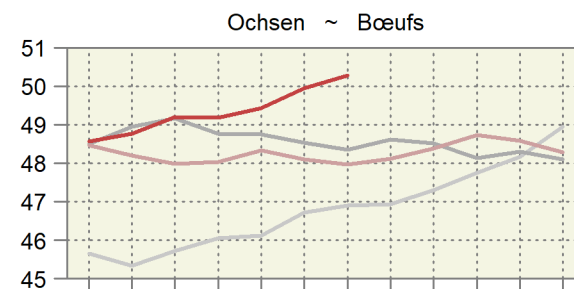
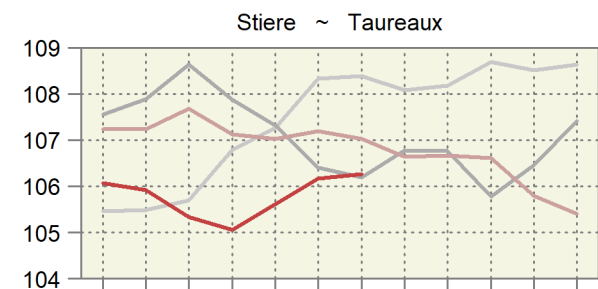

Monat: 1 2 3 4 5 6 7 8 9 10 11 12

Mois: 1 2 3 4 5 6 7 8 9 10 11 12

4.6 Fleischproduktion aus kontrollierten Schlachtungen von inländischem Gross- und Kleinvieh Production de viande des abattages contrôlés de gros et de petit bétail indigène

Tonnen Schlachtgewicht gemäss Definition der Schlachtgewichtsverordnung; geniessbar und ungeniessbar
Poids mort, en tonnes, selon définition de l'ordonnance sur le pesage des animaux abattus ; propres ou impropres à la consommation

Monate Mois	Stiere ~ Taureaux		Ochsen ~ Bœufs		Rinder ~ Génisses		Kühe ~ Vaches		Grossvieh ~ Gros bétail	
	2022	2023 *	2022	2023 *	2022	2023 *	2022	2023 *	2022	2023 *
Jan	2 614	2 819	1 065	1 152	2 157	2 333	4 482	4 509	10 319	10 813
Feb	2 602	2 554	982	1 037	2 005	2 199	3 783	3 965	9 373	9 755
Mrz	3 115	2 962	1 173	1 329	2 353	2 459	3 979	4 018	10 620	10 768
Apr	2 660	2 586	993	1 011	1 943	1 993	3 393	3 283	8 988	8 873
Mai	2 736	2 925	1 101	1 205	2 124	2 356	3 402	3 555	9 362	10 042
Jun	2 586	2 787	1 002	1 165	1 938	2 068	3 111	3 201	8 637	9 221
Jul	2 284	2 339	879	997	1 707	1 870	3 590	3 405	8 461	8 610
Aug	2 420		1 022		1 992		4 463		9 897	
Sep	2 546		966		1 971		3 895		9 378	
Okt	2 561		1 077		2 115		4 754		10 507	
Nov	3 044		1 305		2 876		5 383		12 609	
Dez	2 585		1 021		2 219		3 892		9 717	
Jahr	31 753		12 586		25 402		48 125		117 867	
Jan - Jul	18 598	18 972	7 195	7 896	14 228	15 277	25 738	25 938	65 759	68 082

Monate Mois	Kälber ~ Veaux		Rindvieh ~ Bovins		Schweine ~ Porcs		Schafe ~ Moutons		Ziegen ~ Chèvres	
	2022	2023 *	2022	2023 *	2022	2023 *	2022	2023 *	2022	2023 *
Jan	1 912	1 952	12 230	12 765	19 330	20 967	340	369	23	16
Fév	2 014	2 020	11 387	11 775	17 990	18 054	345	355	28	23
Mar	2 435	2 527	13 055	13 296	20 812	19 112	466	635	56	76
Avr	2 216	2 094	11 204	10 967	17 615	15 651	463	425	107	72
Mai	2 307	2 342	11 669	12 384	18 885	18 347	389	405	45	55
Jun	2 081	2 241	10 718	11 462	18 481	18 394	354	432	30	33
Jul	1 778	1 789	10 238	10 399	18 253	17 321	297	289	17	22
Aoû	1 844		11 741		20 553		373		28	
Sep	1 796		11 174		20 681		478		39	
Oct	1 618		12 125		19 898		442		57	
Nov	1 817		14 425		19 856		424		46	
Déc	2 014		11 731		19 991		457		23	
Année	23 830		141 697		232 345		4 828		501	
Jan - jul	14 742	14 965	80 501	83 047	131 367	127 847	2 654	2 909	307	295

Berechnet aufgrund der Schlachtungen gemäss Tabelle 4.5 und der Durchschnittsgewichte gemäss Tabelle 4.4

Calculé sur la base des abattages selon le tableau 4.5 et des poids moyens selon le tableau 4.4

Agristat

Agristat

Fleischproduktion aus kontrollierten Schlachtungen von inländischem Gross- und Kleinvieh Production de viande des abattages contrôlés de gros et de petit bétail indigène

Über 12 Monate kumulierte Menge; in tausend Tonnen ~ Quantité cumulée sur 12 mois ; en milliers de tonnes

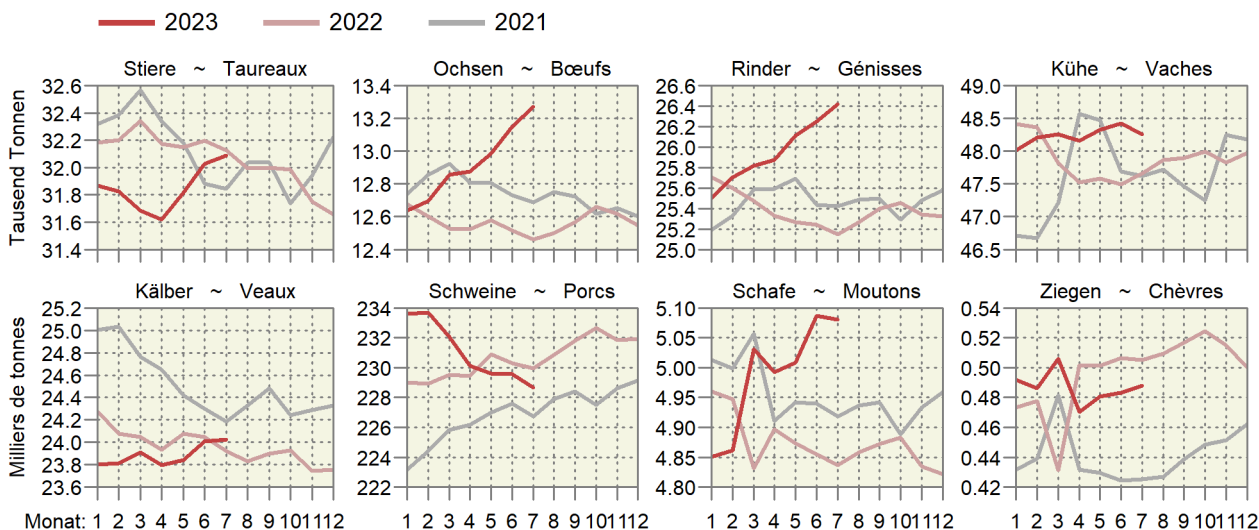

4.7 Fleisch von Gross- und Kleinvieh, verkaufsfertig Viande de gros et de petit bétail, prête à la vente

In Tonnen verkaufsfertigem Fleisch, ohne Fleischanfall aus nicht kontrollierten Hofschlachtungen und Organteile.
Für Einfuhr und Ausfuhr wurden Auszüge der folgenden Zollkapitel verwendet: 1 (Lebendvieh), 2, 16, 19, 21 (Fleisch).
En tonnes de viande prête à la vente, sans viande d'abattages domestiques non contrôlés et sans abats comestibles.
Pour l'exportation et l'importation, des extraits des chapitres suivants : 1 (animaux vivants), 2, 16, 19, 21 (viande).

	Juli			Januar - Juli			
	Juillet			Janvier - juillet			
	2022	2023 *	%	2022	2023 *	%	
Rindfleisch (Grossviehfleisch)							Viande de bœuf (gros bétail)
Inlandproduktion	5 469	5 593	2.3	42 610	44 276	3.9	Production indigène
Einfuhr in Form von							Importations
Lebendvieh	22	15	-31.9	207	147	-28.9	des animaux vivants
Fleisch	1 629	1 718	5.5	13 755	11 364	-17.4	de viande
Total	1 651	1 733	5.0	13 961	11 511	-17.6	Total
Ausfuhr	315	288	-8.8	2 607	2 143	-17.8	Exportations
Verfügbar	6 805	7 039	3.4	53 964	53 644	-0.6	Disponible
%-Anteil der Einfuhr	24.3	24.6		25.9	21.5		Importation en %
Kalbfleisch							Viande de veau
Inlandproduktion	1 205	1 217	1.0	9 993	10 176	1.8	Production indigène
Einfuhr in Form von							Importations
Lebendvieh	9	7	-15.9	84	72	-13.3	des animaux vivants
Fleisch	21	15	-31.0	160	122	-23.8	de viande
Total	30	22	-26.5	244	195	-20.2	Total
Ausfuhr	0	0	...	1	0	-26.2	Exportations
Verfügbar	1 235	1 238	0.3	10 237	10 370	1.3	Disponible
%-Anteil der Einfuhr	2.4	1.8		2.4	1.9		Importation en %
Schweinefleisch							Viande de porc
Inlandproduktion	13 484	12 818	-4.9	97 039	94 607	-2.5	Production indigène
Einfuhr in Form von							Importations
Lebendvieh	-	9	...	54	27	-50.4	des animaux vivants
Fleisch	771	737	-4.3	6 511	5 159	-20.8	de viande
Total	771	746	-3.2	6 565	5 186	-21.0	Total
Ausfuhr	234	295	26.1	1 926	5 799	...	Exportations
Verfügbar	14 021	13 269	-5.4	101 679	93 994	-7.6	Disponible
%-Anteil der Einfuhr	5.5	5.6		6.5	5.5		Importation en %
Schafffleisch							Viande de mouton
Inlandproduktion	222	217	-2.5	1 988	2 182	9.7	Production indigène
Einfuhr in Form von							Importations
Lebendvieh	-	-	...	-	-	...	des animaux vivants
Fleisch	348	454	30.4	3 443	3 144	-8.7	de viande
Total	348	454	30.4	3 443	3 144	-8.7	Total
Ausfuhr	0	0	55.4	1	1	82.1	Exportations
Verfügbar	570	670	17.6	5 431	5 325	-2.0	Disponible
%-Anteil der Einfuhr	61.0	67.7		63.4	59.0		Importation en %
Total Fleisch von Schlachttieren							Total de la viande
Inlandproduktion	20 380	19 845	-2.6	151 631	151 241	-0.3	d'animaux de boucherie
Einfuhr in Form von							Production indigène
Lebendvieh	31	31	0.7	344	246	-28.5	Importations
Fleisch	2 769	2 923	5.6	23 869	19 789	-17.1	des animaux vivants
Total	2 799	2 954	5.5	24 214	20 035	-17.3	Total
Ausfuhr	549	583	6.1	4 534	7 943	75.2	Exportations
Verfügbar	22 630	22 216	-1.8	171 310	163 334	-4.7	Disponible
%-Anteil der Einfuhr	12.4	13.3		14.1	12.3		Importation en %

Fleischproduktion gemäss Tabelle 4.6

Production de viande selon tableau 4.6

Agristat

Agristat

Fleisch von Gross- und Kleinvieh, verkaufsfertig
Viande de gros et de petit bétail, prête à la vente

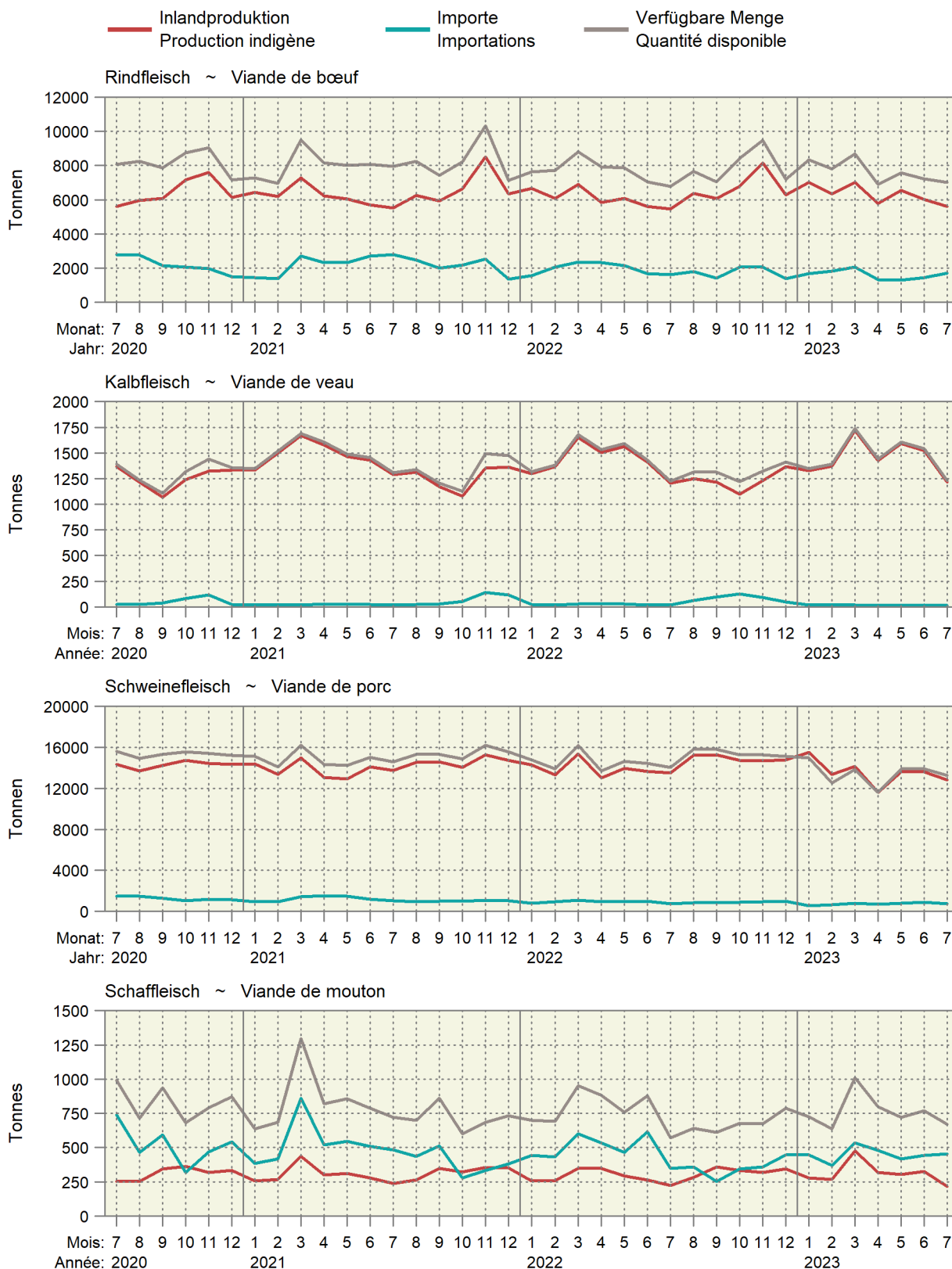

Fleisch von Gross- und Kleinvieh, verkaufsfertig Viande de gros et de petit bétail, prête à la vente

Über 12 Monate kumulierte Werte, in Kilotonnen ~ Valeurs cumulées sur 12 mois, en kilotonnes

— 2023 — 2022 — 2021 — 2020

Produktion ~ Production

Einfuhr ~ Importation

Verfügbar ~ Disponible

Rindfleisch ~ Viande de bœuf

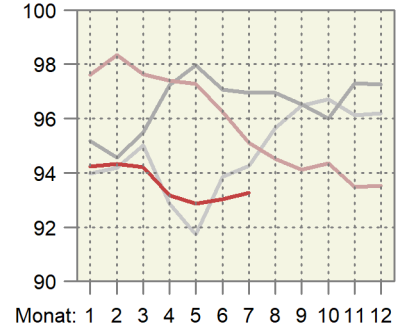
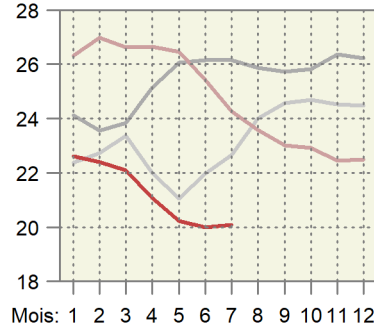
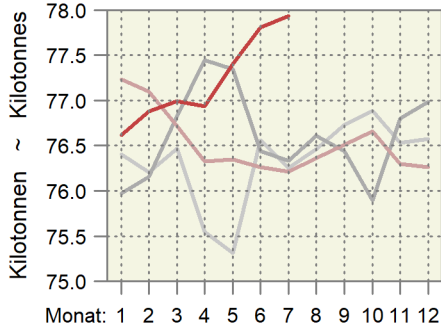

Kalbfleisch ~ Viande de veau

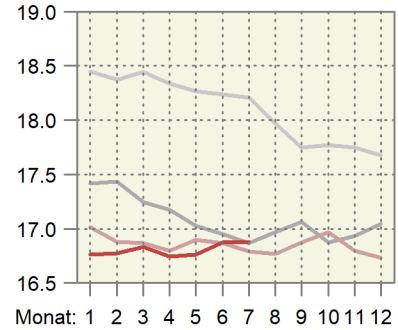
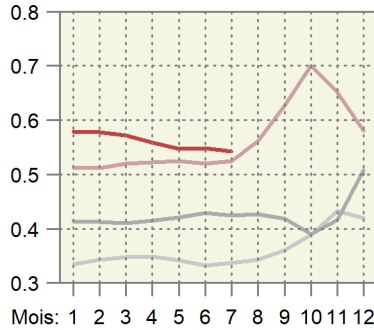
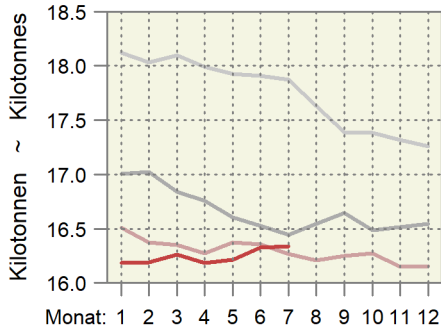

Schweinefleisch ~ Viande de porc

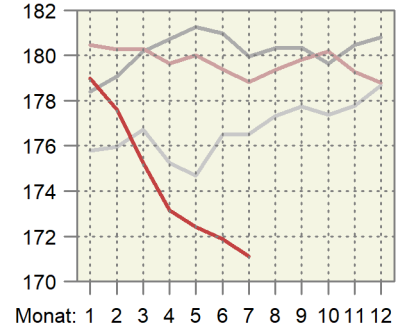
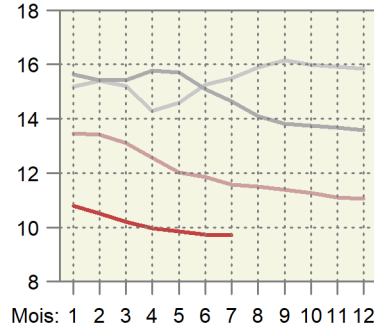
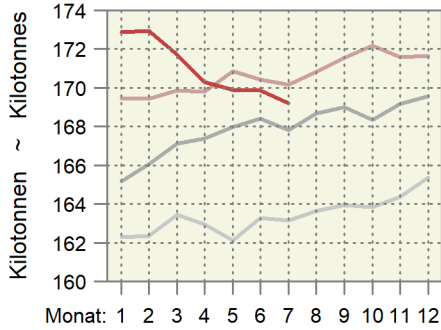

Schaffleisch ~ Viande de mouton

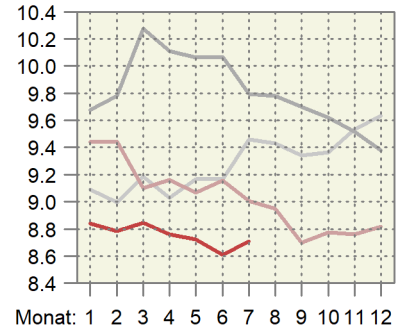
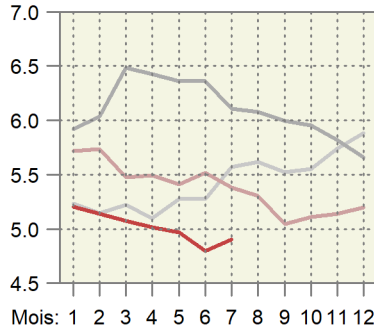
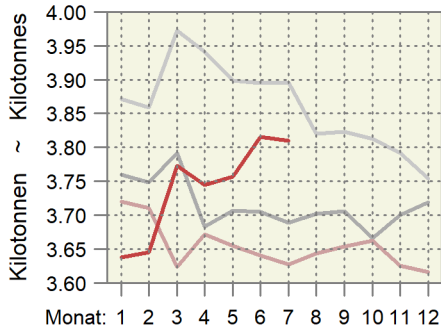

4.8 Schlachtgeflügelproduktion, monatlich erfasste Mengen Production de volaille de boucherie, quantité relevée mensuellement

In Tonnen, ohne Suppenhühner, ohne Organteile, geniessbar und ungeniessbar
En tonnes, sans les poules à bouillir, sans les abats, propres ou impropres à la consommation

Organisation, Erzeugnis	Juli			Januar - Juli			Organisation, produit	
	Juillet			Janvier - juillet				
	2022	2023	%	2022	2023	%		
Wareneingang, Lebendgewicht								Entrée d'animaux, poids vif
Bell Poulets	4 143	4 050	-2.3	28 236	28 448	0.8	Bell Poulets	
Micarna Poulets	5 775	5 158	-10.7	39 433	37 876	-3.9	Micarna Poulets	
Frifag Poulets	1 828	1 847	1.1	12 692	12 999	2.4	Frifag Poulets	
Truten	199	170	-14.6	1 421	1 512	6.4	Dindes	
Kneuss Poulets	1 038	1 166	12.4	7 709	7 841	1.7	Kneuss Poulets	
Andere Poulets	195	193	-1.2	1 419	1 466	3.3	Autres Poulets	
Truten	10	11	18.4	69	72	4.7	Dindes	
Übriges Geflügel	4	4	2.1	29	41	38.6	Autre volaille	
Lebendgewicht total	13 192	12 600	-4.5	91 009	90 255	-0.8	Poids vif, total	
	2022	2023	Veränd. in t	2022	2023	Variation en t		
Wareneingang, Schlachtgewicht ¹								Entrée d'animaux, poids mort ¹
Bell Poulets	2 942	2 875	-66	20 047	20 198	151	Bell Poulets	
Micarna Poulets	4 101	3 662	-438	27 997	26 892	-1 105	Micarna Poulets	
Frifag Poulets	1 298	1 312	14	9 012	9 229	218	Frifag Poulets	
Truten	153	131	-22	1 094	1 164	70	Dindes	
Kneuss Poulets	737	828	91	5 474	5 567	93	Kneuss Poulets	
Andere Poulets	138	137	-2	1 008	1 041	33	Autres Poulets	
Truten	7	9	1	53	55	3	Dindes	
Übriges Geflügel	2	2	0	15	21	6	Autre volaille	
Schlachtgewicht total	9 378	8 956	-422	64 700	64 168	-532	Poids mort, total	
¹ Die Schlachtausbeute							¹ Rendement à l'abattage	
- Poulet: 0.71							- Poulet : 0.71	
- Truten: 0.77							- Dinde : 0.77	
- Übriges Geflügel (Enten, Gänsen, Perlhühner, Wachteln): 0.51							- Autre volaille (canards, oies, pintades, cailles) : 0.51	

Geflügelschlächtereien; Berechnungen durch Agristat

Abattoirs de volailles ; calculs par Agristat

4.9 Produktion, Einfuhr, Ausfuhr und Verbrauch von Geflügelfleisch Production, importations, exportations et consommation de viande de volaille

In Tonnen Schlachtgewicht (SG) oder verkaufsfertig (VFF), genießbar und ungenießbar. Für Einfuhr und Ausfuhr wurden Auszüge der folgenden Zollkapitel verwendet: 2 (unverarbeitetes Fleisch), 16 und 19 (verarbeitetes Fleisch).

En tonnes poids mort (PM) ou prête à la vente (VPV), propre ou impropre à la consommation. Pour l'exportation et l'importation, des extraits des chapitres suivants sont considérés : 2 (viande non transformée), 16 et 19 (viande transformée).

Position	Einheit	Juli			Januar - Juli			Unité	Position
		Juillet			Janvier - juillet				
		2022	2023	%	2022	2023	%		
Inlandproduktion, Eigenverbrauch der Produzenten und Markt ¹	SG	9 428	9 003	-4.5	65 041	64 507	-0.8	PM	Production indigène, autoconsommation par les producteurs et vente ¹
	VFF	7 244	6 919	-4.5	49 970	49 552	-0.8	VPV	
Einfuhr									Importations
unverarbeitetes Fleisch	VFF	2 990	2 828	-5.4	23 883	22 531	-5.7	VPV	de viande non transformée
verarbeitetes Fleisch	VFF	763	822	7.7	5 411	5 285	-2.3	VPV	de viande transformée
Total	VFF	3 753	3 650	-2.7	29 293	27 816	-5.0	VPV	Total
Ausfuhr									Exportations
unverarbeitetes Fleisch	VFF	30	27	-8.8	208	193	-7.3	VPV	de viande non transformée
verarbeitetes Fleisch	VFF	302	140	-53.8	1 231	1 467	19.2	VPV	de viande transformée
Total	VFF	332	167	-49.7	1 439	1 661	15.4	VPV	Total
Verfügbar	VFF	10 665	10 402	-2.5	77 824	75 708	-2.7	VPV	Disponible
Inlandanteil	%	68	67	-2.1	64	65	1.9	%	Part indigène

¹ Ohne Suppenhühner, ohne Organteile

¹ Sans les poules à bouillir, sans les abats

Verfügbare Menge, Inlandproduktion und Importe von Geflügelfleisch Quantité disponible, production indigène et importation de viande de volaille

Verkaufsfertiges Fleisch (VFF) in Tonnen ~ Viande prête à la vente (VPV) en tonnes

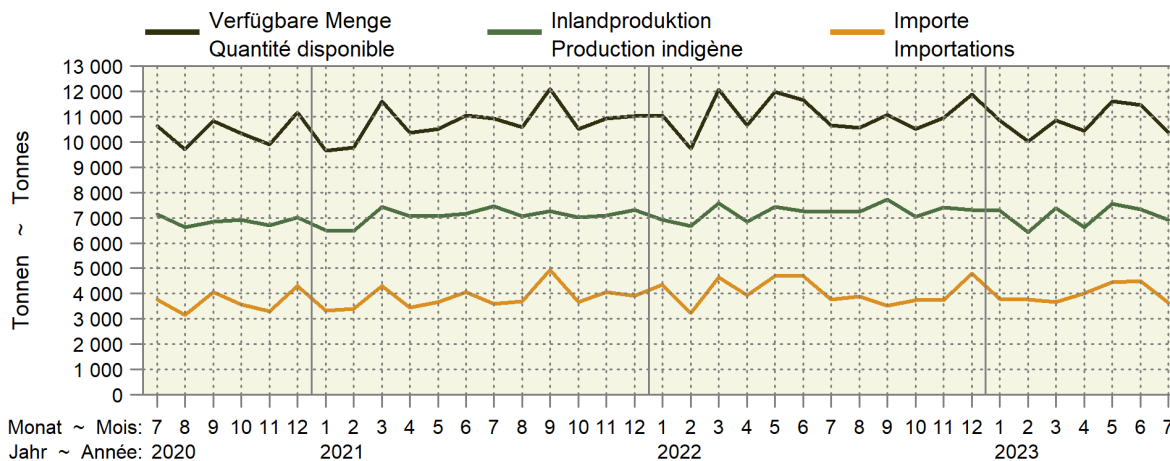

Inlandproduktion und Importe als 12-Monats-Mittel Production indigène et importations comme moyenne glissante sur 12 mois

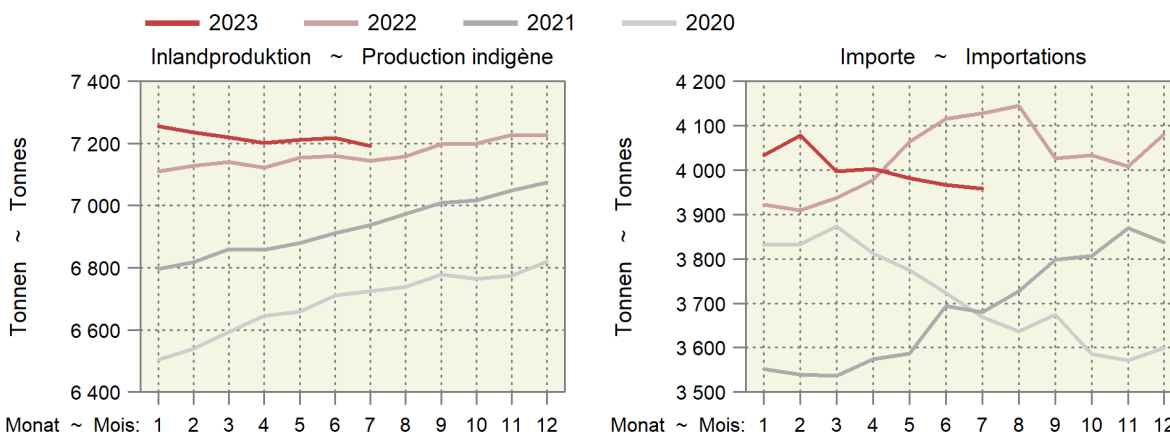

4.10 Produktion und Einfuhr von Eiern Production et importation d'œufs

Position	Einheit Unité	Juli			Januar - Juli			Position
		Juillet			Janvier - juillet			
		2022	2023	%	2022	2023	%	
Inlandproduktion ¹	1000 St. ~ Pce	94 803	91 160	-3.8	663 935	623 449	-6.1	Production indigène ¹
Einfuhr								Importation
Gesamteinfuhr nach Gewicht								Importation par poids
Schaleneier ²	t	1 354	1 695	25.2	12 820	15 769	23.0	Œufs en coquille ²
Flüssigeier ³	t	601	647	7.7	4 838	4 625	-4.4	Œufs liquides ³
Trockeneier ⁴	t	58	49	-14.7	372	310	-16.8	Œufs secs ⁴
Bruteier ⁵	t	265	303	14.4	1 859	1 731	-6.9	Œufs à couvrir ⁵
Zur menschlichen Ernährung, umgerechnet in Stück								Pour l'alimentation humaine, converti en pièces
Schaleneier ⁶	1000 St. ~ Pce	22 459	28 112	25.2	212 677	261 594	23.0	Œufs en coquille ⁶
Flüssigeier ⁷	1000 St. ~ Pce	12 375	13 322	7.6	99 570	95 173	-4.4	Œufs liquides ⁷
Trockeneier ⁸	1000 St. ~ Pce	4 608	3 932	-14.7	29 766	24 777	-16.8	Œufs secs ⁸
Total	1000 St. ~ Pce	39 442	45 366	15.0	342 013	381 545	11.6	Total
Verfügbar zur menschlichen Ernährung	1000 St. ~ Pce	134 245	136 526	1.7	1 005 948	1 004 994	-0.1	Disponible pour l'alimentation humaine
Einfuhr von Schaleneiern (ohne Bruteier)								Importations d'œufs en coquille (sans les œufs à couvrir)
Wert franko Grenze	1000 CHF	2 543	4 101	61.3	22 953	39 317	71.3	Valeur franco frontière
Preis franko Grenze	Rp./Ei ~ Ct./œuf	11	15	28.9	11	15	39.3	Prix franco frontière

¹ Schätzung auf der Basis der monatlichen Einstellungen von Junghennen
² Zolltarifnummern: 0407.2110, 2190, 2910, 2990, 9010, 9090
³ Zolltarifnummern: 0408.1910, 1990, 9910, 9990, 3502.1910, 1990
⁴ Zolltarifnummern: 0408.1110, 1190, 9110, 9190, 3502.1110, 1190
⁵ Zolltarifnummern: 0407.1110, 1190, 1910, 1990
⁶ Berechnungsgrundlage: 1kg Schaleneier = 16.6 Eier
⁷ Berechnungsgrundlage: 1kg Flüssigeier ohne Schale = 20.58 Eier
⁸ Berechnungsgrundlage: 1kg Trockeneier ohne Schale = 80 Eier

¹ Estimation sur la base de la mise en poulailler mensuelle de poulettes
² Numéros du tarif douanier : 0407.2110, 2190, 2910, 2990, 9010, 9090
³ Numéros du tarif douanier : 0408.1910, 1990, 9910, 9990, 3502.1910, 1990
⁴ Numéros du tarif douanier : 0408.1110, 1190, 9110, 9190, 3502.1110, 1190
⁵ Numéros du tarif douanier : 0407.1110, 1190, 1910, 1990
⁶ Base de calcul : 1 kg d'œufs en coquille = 16.6 œufs
⁷ Base de calcul : 1 kg d'œufs liquides sans coquille = 20.58 œufs
⁸ Base de calcul : 1 kg d'œufs secs sans coquille = 80 œufs

Agristat; Aviforum; Bundesamt für Zoll und Grenzsicherheit (BAZG)

Agristat; Aviforum; Office fédéral de la douane et de la sécurité des frontières (OFDF)

Importe und Inlandproduktion von Eiern Importation et production indigène d'œufs

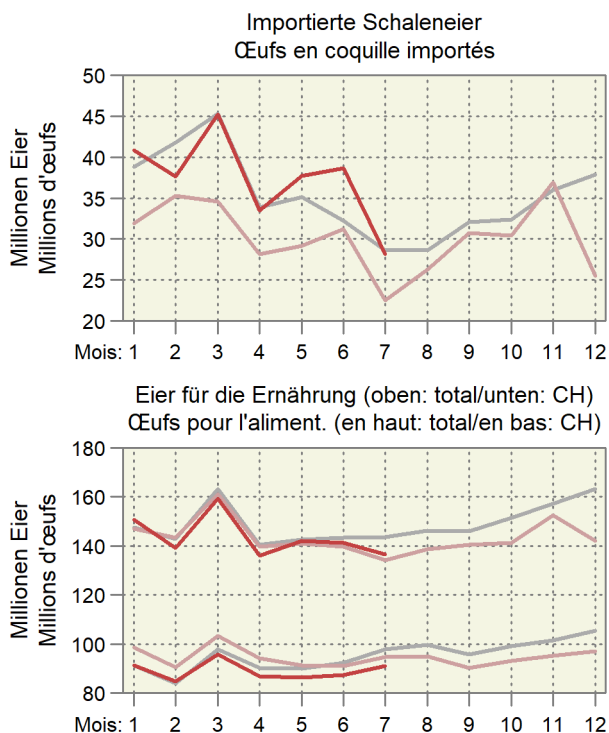
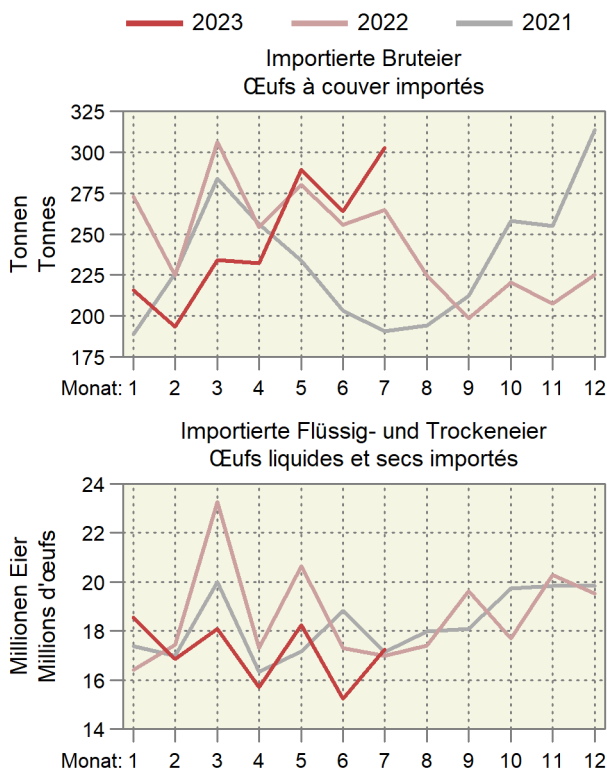

4.11 Produktion von Küken, mutmasslicher Anfall von Junghennen und Pouletfleisch Production de poussins, production estimée de poulettes et de viande de poulet

Monate	Inländische Hennenkükenproduktion und Einfuhr ¹ , Stück				Inländische Mastkükenproduktion und Einfuhr ¹ , Stück			
Mois	Production indigène de poussins de poules pondeuses et importation ¹ , pièces				Production indigène de poussins de type chair et importation ¹ , pièces			
	2021	2022	2023	%	2021	2022	2023	%
Januar	490 654	493 924	414 495	-16.1	6 646 491	6 988 977	6 908 644	-1.1
Februar	326 961	327 015	331 551	1.4	6 245 643	6 341 690	6 192 804	-2.3
März	313 914	303 934	310 084	2.0	7 006 733	6 950 107	6 868 588	-1.2
April	303 186	330 580	322 569	-2.4	6 735 941	6 896 538	6 693 778	-2.9
Mai	422 436	420 134	478 905	14.0	7 096 353	6 960 925	7 053 218	1.3
Juni	472 484	365 139	406 568	11.3	6 807 120	6 777 975	6 689 435	-1.3
Juli	155 411	141 843	73 522	-48.2	6 893 759	6 979 192	6 409 252	-8.2
August	127 838	98 943			6 987 238	7 038 412		
September	462 935	427 564			6 710 032	6 572 178		
Oktober	143 680	110 684			6 936 612	6 976 218		
November	61 478	47 624			6 671 224	6 563 621		
Dezember	310 301	365 335			7 039 125	6 836 303		
Jahr	3 591 275	3 432 720			81 776 271	81 882 138		

Monate	Junghennenanfall (-einstellungen) ² , Stück				Poulets ³ , Tonnen			
Mois	Production de poulettes (mise en poullaier) ² , pièces				Poulets ³ , tonnes			
	2021	2022	2023	%	2021	2022	2023	%
Janvier	122 605	124 003	95 975	-22.6	8 011	8 622	8 427	-2.3
Février	462 409	449 047	414 737	-7.6	8 329	8 822	8 644	-2.0
Mars	166 675	139 369	107 364	-23.0	8 108	8 383	8 239	-1.7
Avril	68 399	59 633	46 195	-22.5	8 334	8 359	8 214	-1.7
Mai	316 267	300 992	354 375	17.7	8 642	8 708	8 529	-2.1
Juin	475 934	479 106	402 061	-16.1	8 699	8 715	8 645	-0.8
Juillet	317 152	317 205	321 605	1.4	8 744	8 640	8 642	0.0
Août	304 496	294 816	300 781	2.0	8 616	8 652	8 237	-4.8
Septembre	294 090	320 662	312 892	-2.4	8 729	8 815		
Octobre	409 763	407 530	464 538	14.0	8 614	8 559		
Novembre	458 309	354 185	394 371	11.3	8 582	8 520		
Décembre	150 748	137 588	71 317	-48.2	8 558	8 515		
Année	3 546 847	3 384 137	3 286 211	-2.9	101 966	103 310		

¹ Die Wochenmeldungen werden jeweils anhand der Zahl der Wochentage auf die Monate aufgeteilt

² Annahme: Abgang von 3 % der Küken bis zum Legebeginn nach rund 5 Monaten

³ Annahmen: Abgang von 2.5 % der Küken bis zur Schlachtreife nach rund 45 Tagen, durchschnittliches Schlachtgewicht von 1.29 kg

¹ Les indications des rapports hebdomadaires sont réparties sur les mois en fonction du nombre des jours de chaque semaine et leur appartenance aux mois respectifs

² Supposition : Mortalité de 3 % des poussins entre la naissance et le début de la ponte environ 5 mois plus tard

³ Suppositions : Mortalité de 2.5 % jusqu'à la fin de la période d'engraisement après 45 jours, poids mort moyen de 1.29 kg

5. Aussenhandel ~ Commerce extérieur

Die meisten Getreideeinfuhren sind 2023 rückläufig, mit Ausnahme des Hartweizens, dessen Einfuhren auf Ebene Tonnagen kumuliert bis Juli um 29,3% zugenommen haben (Tabelle 5.1). Die Gemüseimporte lagen im Juli leicht über dem Vorjahresmonat (+2,5%). Kumuliert ist jedoch, trotz tiefer Inlandproduktion, eine Abnahme von 8,8% zu verzeichnen (Tabelle 5.2). Die Käseexporte konnten im Juli auf Ebene Tonnagen gegenüber dem Vormonat zulegen (+6,7%), liegen aber immer noch deutlich unter dem Vorjahreswert (-6,9%, Tabelle 5.6). Betrachtet man die kumulierten Käseausfuhren nach Sorten bzw. Arten, weisen lediglich andere Frischkäse (+12,1%), Raclette Suisse (+4,5%) und andere Hartkäse (+8,5%) positive Entwicklungen auf (Tabelle 5.8). Die Einfuhren von Produktionsmitteln sind kumuliert, mit Ausnahme des Saatguts (+12,6%), rückläufig (-10,9%). Am augenscheinlichsten ist dies bei den Pflanzenschutzmitteln, deren Einfuhren verglichen mit dem Vorjahresmonat um 61,6% abgenommen haben. Teilweise erklären dürfte dieser Rückgang die hohen Preise, welche kumuliert 16,9% über dem Vorjahr liegen (Tabelle 5.15).

La plupart des importations de céréales sont en baisse en 2023, à l'exception du blé dur, dont les importations cumulées en volume jusqu'en juillet ont augmenté de 29,3% (tableau 5.1). En juillet, les importations de légumes ont été légèrement supérieures à celles du même mois de l'année précédente (+2,5%). En cumul, on constate toutefois une baisse de 8,8%, malgré une production indigène faible (tableau 5.2). En volume, les exportations de fromage ont progressé en juillet par rapport au mois précédent (+6,7%), mais elles restent nettement inférieures en glissement annuel (-6,9%, tableau 5.6). Si l'on considère les exportations cumulées de fromage par variété ou par type, seuls les autres fromages frais (+12,1%), le Raclette Suisse (+4,5%) et les autres fromages à pâte dure (+8,5%) affichent des évolutions positives (tableau 5.8). Les importations cumulées d'agents de production sont en baisse (-10,9%), à l'exception des semences (+12,6%). La baisse la plus visible concerne les produits phytosanitaires, dont les importations ont diminué de 61,6% par rapport au même mois de l'année précédente. Ce recul se justifie en partie par le niveau élevé des prix qui, en cumul, sont supérieurs de 16,9% à ceux de l'année précédente (tableau 5.15).

5.1 Einfuhr von Getreide und Getreideprodukten Importations de céréales et de produits à base de céréales

Zolltarif: Kapitel 10 (Getreide), Auszüge aus Kapitel 11 (Müllereierzeugnisse) und Kapitel 19 (Zubereitungen auf der Grundlage von Getreide, Mehl, Stärke oder Milch, Backwaren)

Tarif douanier : chapitre 10 (céréales), extraits du chapitre 11 (produits de la minoterie) et du chapitre 19 (préparations sur la base de céréales, de farine, d'amidon ou de lait, produits de la boulangerie)

Getreidearten	Juli ~ Juillet			Januar - Juli ~ Janvier - juillet			Variétés de céréales
	2022	2023	Veränderung in %	2022	2023	Variation en %	
	Menge in Tonnen ~ Quantité en tonnes						
Hartweizen	5 183	9 309	79.6	34 739	44 911	29.3	Blé dur
Weichweizen und Mengkorn	40 719	2 893	-92.9	348 703	246 260	-29.4	Blé
Roggen	50	76	52.4	1 553	935	-39.8	Seigle
Gerste	8 470	1 767	-79.1	72 475	32 274	-55.5	Orge
Hafer	1 925	2 202	14.4	34 544	24 588	-28.8	Avoine
Mais	34 660	5 564	-83.9	167 215	106 917	-36.1	Maïs
Reis	6 119	12 681	...	61 674	62 978	2.1	Riz
Körnersorghum	0	0	-98.3	50	33	-35.2	Sorgho à grains
Buchweizen	4	49	...	80	153	92.2	Sarrasin
Hirse	9	32	...	727	873	20.1	Millet
Kanariensaat	1	23	...	74	52	-29.1	Alpiste
Triticale	175	206	17.8	385	258	-32.9	Triticale
Andere Getreide	121	87	-28.7	1 094	653	-40.3	Autres céréales
Total Getreide	97 436	34 888	-64.2	723 312	520 885	-28.0	Céréales, total
Getreidemehl	1 310	1 445	10.3	10 644	9 775	-8.2	Farine de céréales
Grütze, Griess, Pellets	513	654	27.4	4 651	5 897	26.8	Gruau, semoule, pellets
Getreidekörner, bearbeitet; Getreidekeime	927	864	-6.8	9 391	7 881	-16.1	Grains, travaillés ; germes de céréales
Malz	7 066	7 477	5.8	46 901	48 126	2.6	Malt
Getreidestärke	2 404	1 759	-26.8	16 785	13 755	-18.1	Amidons de céréales
Total Müllereierzeugnisse, Malz und Stärke	12 220	12 199	-0.2	88 371	85 435	-3.3	Produits de la minoterie, malt et amidon, total
Teigwaren	5 731	5 097	-11.1	43 064	41 083	-4.6	Pâtes alimentaires
Biskuits, Waffeln	1 936	1 977	2.1	13 974	14 548	4.1	Biscuits, gaufres
Brot, gewöhnl. Backwaren	1 028	888	-13.6	7 111	6 730	-5.4	Pain la boulangerie ordinaire
Back- und Konditoreiwaren	10 352	8 921	-13.8	67 424	66 664	-1.1	Prod. de la boulang., pâtiss. et biscuiterie
Andere Zubereitungen	5 565	5 166	-7.2	39 522	37 694	-4.6	Autres préparations
Total verarbeit. Nahrungs- mittel auf Getreidebasis	24 611	22 049	-10.4	171 096	166 719	-2.6	Préparations sur la base de céréales, total
	Wert in tausend CHF, franko Grenze, unverzollt ~ Valeur en milliers de CHF, franco frontière, non dédouanée						
Hartweizen	2 822	6 165	...	17 332	27 020	55.9	Blé dur
Weichweizen und Mengkorn	14 667	827	-94.4	134 445	83 611	-37.8	Blé
Roggen	41	62	50.1	750	522	-30.5	Seigle
Gerste	2 826	487	-82.8	25 329	10 191	-59.8	Orge
Hafer	738	687	-6.9	11 870	9 218	-22.3	Avoine
Mais	12 403	1 935	-84.4	68 257	44 242	-35.2	Maïs
Reis	6 229	10 331	65.9	55 725	61 495	10.4	Riz
Körnersorghum	1	0	-96.4	55	61	10.0	Sorgho à grains
Buchweizen	13	83	...	170	263	54.7	Sarrasin
Hirse	38	70	82.7	673	695	3.3	Millet
Kanariensaat	2	28	...	66	60	-9.1	Alpiste
Triticale	54	57	5.0	122	73	-40.0	Triticale
Andere Getreide	679	675	-0.6	4 758	2 830	-40.5	Autres céréales
Total Getreide	40 512	21 408	-47.2	319 551	240 281	-24.8	Céréales, total
Getreidemehl	1 245	1 219	-2.1	9 140	8 937	-2.2	Farine de céréales
Grütze, Griess, Pellets	450	491	9.1	4 017	4 913	22.3	Gruau, semoule, pellets
Getreidekörner, bearbeitet; Getreidekeime	817	867	6.2	7 510	7 855	4.6	Grains, travaillés ; germes de céréales
Malz	3 695	4 869	31.8	23 924	32 124	34.3	Malt
Getreidestärke	3 215	3 066	-4.6	23 348	24 032	2.9	Amidons de céréales
Total Müllereierzeugnisse, Malz und Stärke	9 421	10 512	11.6	67 939	77 861	14.6	Produits de la minoterie, malt et amidon, total
Teigwaren	13 809	13 117	-5.0	108 286	108 621	0.3	Pâtes alimentaires
Biskuits, Waffeln	8 289	9 663	16.6	62 234	72 389	16.3	Biscuits, gaufres
Brot, gewöhnl. Backwaren	1 702	1 714	0.7	11 898	12 564	5.6	Pain, boulangerie ordinaire
Back- und Konditoreiwaren	35 441	35 105	-0.9	244 495	273 381	11.8	Prod. de la boulang., pâtiss. et biscuiterie
Andere Zubereitungen	18 364	19 592	6.7	132 583	142 907	7.8	Autres préparations
Total verarbeit. Nahrungs- mittel auf Getreidebasis	77 606	79 190	2.0	559 496	609 862	9.0	Préparations sur la base de céréales, total

5.2 Einfuhr von Gemüse Importations de légumes

Einfuhrmenge in Tonnen; Zolltarif: Kapitel 7
Quantité d'importation en tonnes ; tarif douanier : chapitre 7

Gemüsearten	Juli ~ Juillet			Januar - Juli ~ Janvier - juillet			Variétés de légumes
	2022	2023	Veränderung in %	2022	2023	Variation en %	
Salate	554	420	-24.2	21 933	22 502	2.6	Salades
Chicorée Witloof	186	193	3.8	918	1 173	27.7	Chicorée Witloof
Cicorino	14	34	...	972	1 032	6.2	Cicorino
Eichenlaub	-	0	...	612	626	2.4	Feuilles de chêne
Eisbergsalate	193	19	-90.4	8 699	9 033	3.8	Laitue iceberg
Endivien	22	6	-73.7	4 274	4 191	-1.9	Chicorée
Kopfsalate	0	0	-23.8	2 304	2 344	1.7	Laitue pommée
Nüsslisalat	48	39	-19.3	231	333	44.3	Rampon
Übrige	92	131	42.0	3 923	3 770	-3.9	Autres
Tomaten	578	658	13.8	25 392	26 440	4.1	Tomates
Kohl Gemüse	129	115	-10.6	22 951	21 040	-8.3	Choux
Blumenkohl	41	38	-6.9	14 595	14 599	0.0	Chou-fleur
Broccoli	-	-	...	-	-	...	Broccoli
Übrige	88	78	-12.3	8 356	6 441	-22.9	Autres
Wurzel- und Knollengemüse	272	43	-84.0	11 472	7 942	-30.8	Légumes-racines et -tubercules
Fenchel	27	11	-58.5	4 476	4 659	4.1	Fenouil
Radieschen	9	2	-82.8	324	320	-1.2	Radis
Sellerie	204	4	-97.8	2 642	1 964	-25.7	Céleri
Übrige	31	26	-15.1	4 029	998	-75.2	Autres
Zwiebeln	208	186	-10.5	10 516	8 222	-21.8	Oignons
Lauch	26	45	73.6	2 499	1 662	-33.5	Poireau
Karotten	116	82	-28.8	4 210	1 571	-62.7	Carottes
Gurken	630	333	-47.2	12 001	12 204	1.7	Concombres
Küchenkräuter	28	22	-22.2	893	978	9.5	Herbes potagères
Petersilie	10	6	-45.1	743	815	9.7	Persil
Übrige	18	17	-9.6	150	163	8.3	Autres
Zucchini	-	-	...	-	-	...	Courgettes
Hülsenfrüchte	132	142	7.6	3 060	3 014	-1.5	Légumineuses
Andere Gemüse	3 992	4 370	9.5	57 009	57 330	0.6	Autres légumes
Total frisches Gemüse	6 663	6 416	-3.7	171 935	162 904	-5.3	Légumes frais, total
Kartoffeln ¹	867	1 574	81.4	69 260	51 077	-26.3	Pommes de terre ¹
Pilze, frisch oder gekühlt	375	359	-4.2	2 949	3 110	5.4	Champignons, frais ou réfrigérés
Gemüse ² , gefroren	729	827	13.4	6 752	6 644	-1.6	Légumes ² , congelés
Gemüse ² , vorläufig haltbar gemacht	39	25	-34.6	680	1 230	80.9	Légumes ² , conservés provisoirement
Gemüse ² , getrocknet	232	209	-10.1	1 832	1 704	-7.0	Légumes ² , séchés
Hülsenfrüchte, getrocknet	1 218	1 057	-13.3	15 113	15 686	3.8	Légumineuses, sèches
Maniok, Süsskartoffeln u.ä.	477	403	-15.6	3 902	3 610	-7.5	Manioc, patates douces et autres
Pflanzkartoffeln, Setz Zwiebeln	-	0	...	5 712	7 780	36.2	Plants de pomme de terre, petits oignons à planter
Total Kapitel 7	10 600	10 869	2.5	278 135	253 743	-8.8	Chapitre 7, total

¹ Ohne Pflanzkartoffeln

² Inklusiv Pilze und Kartoffeln

¹ Sans plants de pomme de terre

² Y compris champignons et pommes de terre

./.

Importe von Frischgemüse nach Monat, Menge Importation de légumes frais par mois, quantité

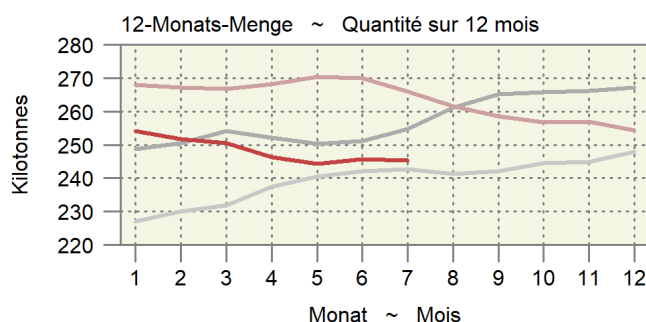
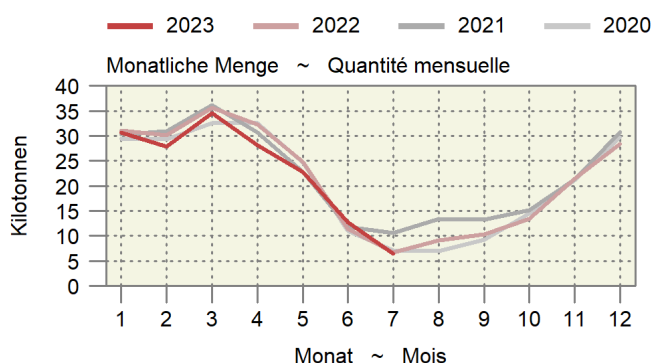

5.2 Einfuhr von Gemüse Importations de légumes

Einfuhrwert in tausend CHF, franko Grenze, unverzollt; Zolltarif: Kapitel 7
Valeur d'importation en milliers de CHF, franco frontière, non dédouanée; tarif douanier: chapitre 7

Gemüsearten	Juli ~ Juillet			Januar - Juli ~ Janvier - juillet			Variétés de légumes
	2022	2023	Veränderung in %	2022	2023	Variation en %	
Salate	1 402	1 230	-12.3	39 778	43 392	9.1	Salades
Chicorée Witloof	497	602	21.2	2 904	4 090	40.8	Chicorée Witloof
Cicorino	36	89	...	2 094	1 881	-10.2	Cicorino
Eichenlaub	-	0	...	1 864	1 774	-4.8	Feuilles de chêne
Eisbergsalate	321	49	-84.6	13 656	15 709	15.0	Laitue iceberg
Endivien	42	23	-44.7	5 748	5 860	1.9	Chicorée
Kopfsalate	3	2	-30.8	4 325	4 397	1.7	Laitue pommée
Nüsslisalat	279	163	-41.5	1 105	1 641	48.6	Rampon
Übrige	226	302	33.8	8 083	8 040	-0.5	Autres
Tomaten	1 110	1 293	16.6	64 853	71 077	9.6	Tomates
Kohl Gemüse	329	336	2.2	38 885	42 573	9.5	Choux
Blumenkohl	106	114	7.7	27 866	32 064	15.1	Chou-fleur
Broccoli	-	-	...	-	-	...	Broccoli
Übrige	223	222	-0.4	11 018	10 509	-4.6	Autres
Wurzel- und Knollengemüse	265	100	-62.4	15 898	12 510	-21.3	Légumes-racines et -tubercules
Fenchel	49	33	-32.1	8 811	7 203	-18.3	Fenouil
Radieschen	19	4	-77.6	629	723	14.9	Radis
Sellerie	149	14	-90.5	3 405	2 840	-16.6	Céleri
Übrige	48	48	0.1	3 052	1 744	-42.9	Autres
Zwiebeln	308	363	17.8	9 855	11 702	18.7	Oignons
Lauch	36	72	...	3 115	2 276	-26.9	Poireau
Karotten	264	280	5.9	4 382	3 632	-17.1	Carottes
Gurken	1 465	1 019	-30.5	23 511	25 289	7.6	Concombres
Küchenkräuter	204	185	-9.1	3 919	3 965	1.2	Herbes potagères
Petersilie	26	16	-37.1	2 524	2 351	-6.9	Persil
Übrige	178	169	-5.0	1 395	1 614	15.7	Autres
Zucchini	-	-	...	-	-	...	Courgettes
Hülsenfrüchte	593	624	5.4	10 889	11 051	1.5	Légumineuses
Andere Gemüse	10 668	11 253	5.5	176 186	183 808	4.3	Autres légumes
Total frisches Gemüse	16 644	16 755	0.7	391 270	411 273	5.1	Légumes frais, total
Kartoffeln ¹	470	1 053	...	33 390	30 712	-8.0	Pommes de terre ¹
Pilze, frisch oder gekühlt	2 052	2 031	-1.0	17 917	17 700	-1.2	Champignons, frais ou réfrigérés
Gemüse ² , gefroren	1 690	2 108	24.7	14 141	15 479	9.5	Légumes ² , congelés
Gemüse ² , vorläufig haltbar gemacht	151	82	-45.2	2 296	2 866	24.8	Légumes ² , conservés provisoirement
Gemüse ² , getrocknet	2 692	2 096	-22.1	19 164	17 166	-10.4	Légumes ² , séchés
Hülsenfrüchte, getrocknet	1 513	1 172	-22.5	15 764	15 473	-1.8	Légumineuses, sèches
Maniok, Süsskartoffeln u.ä.	650	615	-5.3	5 579	5 369	-3.8	Manioc, patates douces et autres
Pflanzkartoffeln, Setz Zwiebeln	-	0	...	3 892	5 536	42.2	Plants de pomme de terre, petits oignons à planter
Total Kapitel 7	25 861	25 913	0.2	503 414	521 575	3.6	Chapitre 7, total

¹ Ohne Pflanzkartoffeln

² Inklusive Pilze und Kartoffeln

¹ Sans plants de pomme de terre

² Y compris champignons et pommes de terre

5.3 Einfuhr von Früchten und Nüssen Importations de fruits et de noix

Einfuhrmenge in Tonnen; Zolltarif: Kapitel 8
Quantité d'importation en tonnes ; tarif douanier : chapitre 8

Zoll- Unterkapitel	Fruchtarten	Juli ~ Juillet			Januar - Juli ~ Janvier - juillet			Variétés de fruits
		2022	2023	Veränderung in %	2022	2023	Variation en %	
801	Kokos-, Para- und Cashewnüsse	398	642	61.5	3 246	2 973	-8.4	Noix de coco, noix du Brésil et noix du cajou
802	Anderer Nüsse und Schalenfrüchte	1 984	2 018	1.7	16 257	14 271	-12.2	Autres noix et fruits à écales
803	Bananen	6 840	6 996	2.3	59 890	61 755	3.1	Bananen
804	Datteln, Feigen, Ananas, Avocados und Mangos	3 991	4 162	4.3	34 848	35 386	1.5	Dattes, figues, ananas, avocats et mangues
805	Zitrusfrüchte	5 682	5 225	-8.1	84 515	83 009	-1.8	Agrumes
806	Weintrauben	2 328	2 126	-8.7	10 666	10 757	0.9	Raisins
	Tafeltrauben	2 011	1 966	-2.2	8 453	8 797	4.1	Raisin de table
	Trauben für Wein	-	-	...	0	0	-50.0	Raisin à vin
	Getrocknete Trauben	317	160	-49.5	2 213	1 960	-11.4	Raisin sec
807	Melonen und Papaya	15 721	13 143	-16.4	47 321	46 221	-2.3	Melon et papaye
808	Äpfel, Birnen und Quitten, frisch	1 238	3 418	...	13 006	15 415	18.5	Pommes, poires et coings, frais
	Äpfel	438	2 559	...	4 452	7 191	61.5	Pommes
	Birnen und Quitten	800	786	-1.8	8 554	8 079	-5.6	Poires et coings
	Mostobst	-	74	...	0	146	...	Fruits à cidre
809	Steinobst, frisch	8 798	10 113	14.9	27 650	29 403	6.3	Fruits à noyau, frais
	Aprikosen	313	1 242	...	5 638	6 408	13.7	Apricots
	Kirschen	737	1 096	48.6	2 345	3 230	37.8	Cerises
	Pfirsiche, Nektarinen etc.	7 177	7 187	0.1	17 739	18 129	2.2	Pêches, nectarines etc.
	Zwetschgen, Pflaumen etc.	572	588	2.8	1 929	1 637	-15.1	Pruneaux, prunes etc.
810	Anderer Früchte, frisch	2 194	2 605	18.7	33 601	31 420	-6.5	Autres fruits, frais
	Erdbeeren	677	933	37.9	12 967	12 052	-7.1	Fraises
	Himbeeren	51	53	3.7	3 535	3 222	-8.9	Framboises
	Beeren a.n.g.	520	619	18.9	5 906	6 340	7.4	Baies n.d.a.
	Kiwis	742	712	-4.1	6 975	6 504	-6.8	Kiwis
	Früchte a.n.g.	107	204	91.1	2 271	2 239	-1.4	Fruits n.d.a.
	Tropische Früchte a.n.g.	97	85	-12.9	1 947	1 063	-45.4	Fruits tropicaux n.d.a.
811	Früchte, gefroren	1 361	1 510	11.0	12 001	12 184	1.5	Fruits, congelés
812	Früchte, vorkonserviert	17	12	-27.3	185	134	-27.6	Fruits, conservés provisoirement
813	Früchte und Schalenfrüchte, getrocknet	302	214	-29.1	2 134	2 306	8.0	Fruits, séchés
814	Schalen von Zitrusfrüchten oder Melonen	45	46	2.6	190	265	39.8	Écorces d'agrumes ou de melons
Total		50 900	52 230	2.6	345 510	345 499	-0.0	Total

./.

Importe von Früchten nach Monat, Menge Importation de fruits par mois, quantité

Zollkapitel 8 ohne Nüsse; am rechten Rand wird die letzte 12-Monats-Menge und die Entwicklung angegeben.
Chapitre douanier 8 à l'exception des noix ; dans la marge droite, la dernière quantité sur 12 mois est indiquée.

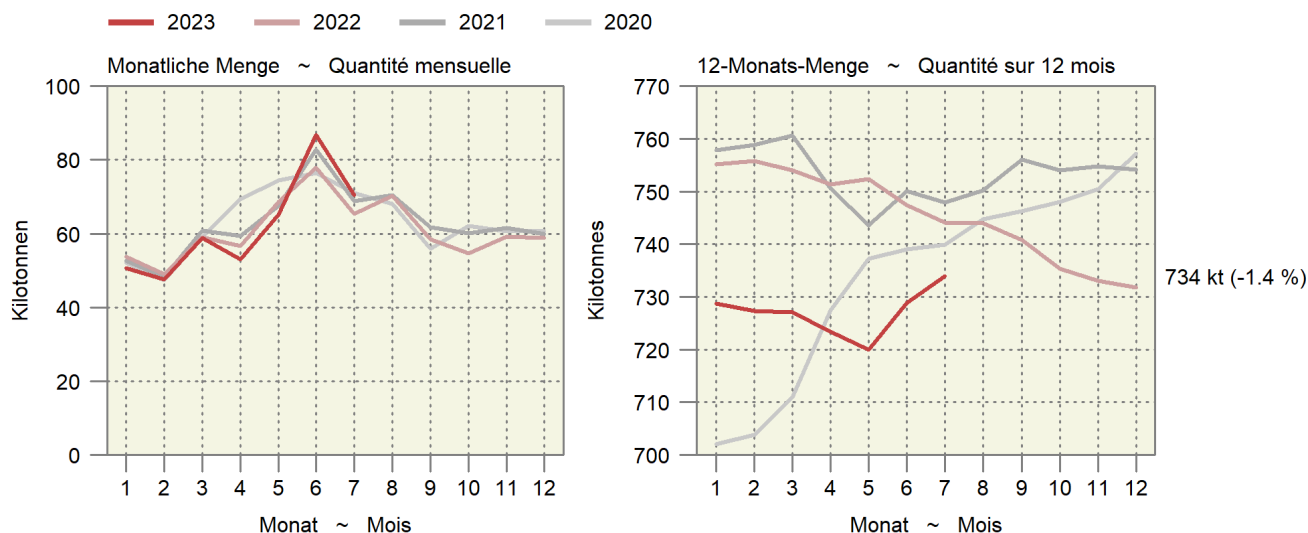

5.3 Einfuhr von Früchten und Nüssen Importations de fruits et de noix

Einfuhrwert in tausend CHF, franko Grenze, unverzollt; Zolltarif: Kapitel 8
Valeur d'importation en milliers de CHF, franco frontière, non dédouanée ; tarif douanier : chapitre 8

Zoll- Unterkapitel	Fruchtarten	Juli ~ Juillet			Januar - Juli ~ Janvier - juillet			Variétés de fruits
		2022	2023	Veränderung in %	2022	2023	Variation en %	
801	Kokos-, Para- und Cashewnüsse	2 865	3 881	35.5	22 064	18 694	-15.3	Noix de coco, noix du brésil et noix du cajou
802	Andere Nüsse und Schalenfrüchte	13 464	12 998	-3.5	109 308	88 404	-19.1	Autres noix et fruits à écales
803	Bananen	7 059	7 439	5.4	62 809	67 106	6.8	Bananen
804	Datteln, Feigen, Ananas, Avocados und Mangos	11 126	10 069	-9.5	90 781	94 279	3.9	Dattes, figues, ananas, avocats et mangues
805	Zitrusfrüchte	7 584	7 594	0.1	114 173	119 885	5.0	Agrumes
806	Weintrauben	5 641	5 486	-2.7	29 173	29 657	1.7	Raisins
	Tafeltrauben	4 892	5 141	5.1	24 002	25 319	5.5	Raisin de table
	Trauben für Wein	-	-	...	0	0	-95.7	Raisin à vin
	Getrocknete Trauben	749	345	-53.9	5 171	4 338	-16.1	Raisin sec
807	Melonen und Papaya	15 383	18 584	20.8	62 529	61 682	-1.4	Melon et papaye
808	Äpfel, Birnen und Quitten, frisch	1 847	4 914	...	18 010	21 906	21.6	Pommes, poires et coings, frais
	Äpfel	724	3 395	...	6 051	9 194	51.9	Pommes
	Birnen und Quitten	1 123	1 500	33.6	11 959	12 675	6.0	Poires et coings
	Mostobst	-	18	...	0	37	...	Fruits à cidre
809	Steinobst, frisch	18 668	21 179	13.5	69 294	78 316	13.0	Fruits à noyau , frais
	Aprikosen	515	2 410	...	14 355	16 419	14.4	Apricots
	Kirschen	2 853	4 537	59.0	11 652	18 826	61.6	Cerises
	Pfirsiche, Nektarinen etc.	14 045	13 016	-7.3	39 212	39 411	0.5	Pêches, nectarines etc.
	Zwetschgen, Pflaumen etc.	1 255	1 217	-3.1	4 075	3 660	-10.2	Pruneaux, prunes etc.
810	Andere Früchte, frisch	11 891	15 276	28.5	172 841	179 326	3.8	Autres fruits, frais
	Erdbeeren	3 887	5 527	42.2	52 485	54 480	3.8	Fraises
	Himbeeren	636	650	2.3	36 762	34 421	-6.4	Framboises
	Beeren a.n.g.	3 683	5 125	39.2	46 615	55 854	19.8	Baies n.d.a.
	Kiwis	2 551	2 582	1.2	21 433	19 862	-7.3	Kiwis
	Früchte a.n.g.	596	879	47.4	8 269	9 012	9.0	Fruits n.d.a.
	Tropische Früchte a.n.g.	538	512	-4.8	7 276	5 697	-21.7	Fruits tropicaux n.d.a.
811	Früchte, gefroren	4 806	4 588	-4.5	40 775	40 220	-1.4	Fruits, congelés
812	Früchte, vorkonserviert	34	41	19.3	420	319	-23.9	Fruits, conservés provisoirement
813	Früchte und Schalenfrüchte, getrocknet	2 676	1 772	-33.8	18 334	20 335	10.9	Fruits, séchés
814	Schalen von Zitrusfrüchten oder Melonen	117	328	...	1 149	1 273	10.8	Écorces d'agrumes ou de melons
	Total	103 161	114 149	10.7	811 658	821 403	1.2	Total

Bundesamt für Zoll und Grenzsicherheit (BAZG)

Office fédéral de la douane et de la sécurité des frontières (OFDF)

5.4 Einfuhr von Gemüse-, Fruchtzubereitungen und Getränken Importations de préparations de légumes, de préparations de fruits et de boissons

Zolltarif: Kapitel 20 (Zubereitungen von Gemüse, Früchten oder anderen Pflanzenteilen), Kapitel 22 (Getränke, alkoholische Flüssigkeiten und Essig)
Tarif douanier : chapitre 20 (préparations de légumes, de fruits ou d'autres parties de plantes), chapitre 22 (boissons, liquides alcooliques et vinaigres)

Produkte	Juli ~ Juillet			Januar - Juli ~ Janvier - juillet			Produits
	2022	2023	Veränderung in %	2022	2023	Variation en %	
Menge in Tonnen ~ Quantité en tonnes							
Gemüse-/Fruchtzubereitungen							Préparations de légumes et de fruits
Zubereitungen in Essig	1 383	1 198	-13.3	7 749	7 569	-2.3	Préparations au vinaigre
Tomaten, Tomatenpüree	3 898	3 316	-14.9	30 742	26 769	-12.9	Tomates, concentrés de tomates
Pilze, konserviert	203	222	9.4	1 707	1 650	-3.3	Champignons, conservés
Gemüse, konserviert	3 719	4 345	16.9	26 972	26 373	-2.2	Légumes, conservés
Gemüse und Früchte, mit Zucker konserviert	56	71	26.8	488	418	-14.3	Légumes et fruits, confits au sucre
Konfitüren, Fruchtgelees usw.	948	996	5.1	7 349	7 041	-4.2	Confitures, gelées, etc.
Früchte und andere Pflanzenteile, konserviert	2 989	2 716	-9.1	22 812	20 868	-8.5	Fruits et autres parties de plantes, conservés
Getränke							Boissons
Fruchtsäfte	5 470	5 112	-6.5	43 229	40 424	-6.5	Jus de fruits
Apfel-/Birnen-saft	159	174	9.3	1 551	1 198	-22.8	Jus de pomme/poire
Traubensaft	295	177	-39.9	2 106	1 751	-16.8	Jus de raisin
Orangensaft	2 422	2 484	2.6	18 498	18 649	0.8	Jus d'orange
Gemüsesaft	256	183	-28.2	2 785	2 485	-10.8	Jus de légumes
Anderer Fruchtsäfte und Mischungen	2 129	1 884	-11.5	16 383	14 657	-10.5	Autres jus de fruits, mélanges
Frucht- und Gemüsesäfte, verdünnt	209	210	0.4	1 907	1 685	-11.6	Jus de fruits ou de légumes, dilués
Wasser, Mineralwasser	49 679	49 822	0.3	318 430	313 842	-1.4	Eaux, eaux minérales
Anderer nicht alkoholische Getränke	31 186	29 069	-6.8	210 755	207 881	-1.4	Autres boissons non alcooliques
Bier	10 770	9 698	-10.0	68 341	63 109	-7.7	Bière
Wein	15 324	13 353	-12.9	111 134	101 531	-8.6	Vin
Spirituosen	13 106	10 854	-17.2	92 052	80 124	-13.0	Spiritueux
Speiseessig	1 194	1 075	-9.9	8 053	7 591	-5.7	Vinaigre
Total	139 924	131 849	-5.8	949 813	905 189	-4.7	Total

Wert in tausend CHF, franko Grenze, unverzollt ~ Valeur en milliers de CHF, franco frontière, non dédouanée

Gemüse-/Fruchtzubereitungen							Préparations de légumes et de fruits
Zubereitungen in Essig	2 724	3 099	13.8	17 878	18 869	5.5	Préparations au vinaigre
Tomaten, Tomatenpüree	5 371	5 432	1.1	40 915	45 934	12.3	Tomates, concentrés de tomates
Pilze, konserviert	824	651	-20.9	6 536	5 849	-10.5	Champignons, conservés
Gemüse, konserviert	10 909	13 079	19.9	79 893	83 544	4.6	Légumes, conservés
Gemüse und Früchte, mit Zucker konserviert	259	281	8.4	2 063	1 946	-5.7	Légumes et fruits, confits au sucre
Konfitüren, Fruchtgelees usw.	3 266	3 431	5.1	24 691	25 473	3.2	Confitures, gelées, etc.
Früchte und andere Pflanzenteile, konserviert	13 353	12 627	-5.4	101 585	96 544	-5.0	Fruits et autres parties de plantes, conservés
Getränke							Boissons
Fruchtsäfte	12 194	10 009	-17.9	87 170	82 648	-5.2	Jus de fruits
Apfel-/Birnen-saft	182	165	-9.3	1 439	1 281	-11.0	Jus de pomme/poire
Traubensaft	213	126	-40.8	1 651	1 256	-23.9	Jus de raisin
Orangensaft	3 512	3 661	4.2	25 546	26 931	5.4	Jus d'orange
Gemüsesaft	257	376	46.3	3 674	3 832	4.3	Jus de légumes
Anderer Fruchtsäfte und Mischungen	7 614	5 245	-31.1	51 039	46 020	-9.8	Autres jus de fruits, mélanges
Frucht- und Gemüsesäfte, verdünnt	416	436	4.8	3 821	3 328	-12.9	Jus de fruits ou de légumes, dilués
Wasser, Mineralwasser	9 216	10 034	8.9	55 662	62 086	11.5	Eaux, eaux minérales
Anderer nicht alkoholische Getränke	34 518	32 335	-6.3	226 914	237 517	4.7	Autres boissons non alcooliques
Bier	10 778	10 794	0.1	70 598	74 312	5.3	Bière
Wein	95 856	85 970	-10.3	761 695	727 423	-4.5	Vin
Spirituosen	33 898	29 215	-13.8	236 745	215 767	-8.9	Spiritueux
Speiseessig	2 259	2 224	-1.5	14 600	13 004	-10.9	Vinaigre
Total	235 424	219 181	-6.9	1 726 947	1 690 917	-2.1	Total

5.5 Bilanz des Aussenhandels mit Milchprodukten nach Zollkapitel Balance commerciale des produits laitiers par chapitre douanier

Die Milchprodukte werden nach Gehalt an verwertbarer Energie in Millionen Vollmilchäquivalente (VMA) umgerechnet. Ein VMA entspricht einem kg Kuh-Vollmilch mit einer verwertbaren Energie von 2800 Kilojoule (kJ). Die Milchprodukte werden gemäss der potentiell essbaren Substanz (Konsumentensicht, Methode der Nahrungsmittelbilanz NMB08) berücksichtigt: Bei Halbhart- und Hartkäse wird ein Abzug für die Rinde vorgenommen.

Les produits laitiers sont convertis selon la teneur en énergie métabolisable en millions d'équivalents en lait entier (ELE). Un ELE correspond à un kg de lait de vache entier avec une énergie métabolisable de 2800 kilojoule (kJ). Les produits laitiers sont pris en compte avec leur matière comestible (vue du consommateur, méthode du bilan alimentaire BA08) : Une déduction est appliquée pour la croûte des fromages à pâte mi-dure et pâte dure.

Produkte	Juni ~ Juin			Januar - Juni ~ Janvier - juin			Produits
	2022	2023	Veränderung in %	2022	2023	Variation en %	
Einfuhr ~ Importations							
Zollkapitel 4 nach Produkten							Chapitre douanier 4 par produits
Konsummilch	2.2	2.4	9.5	15.7	15.8	0.8	Lait de consommation
Käse	21.3	23.3	9.3	162.2	162.2	-0.0	Fromage
Frischkäse	8.4	8.9	5.9	56.0	55.9	-0.2	Fromage frais
Weichkäse	3.5	3.9	12.9	27.0	27.6	2.1	Fromage à pâte molle
Halbhartkäse	4.9	4.6	-6.1	38.8	37.0	-4.8	Fromage à pâte mi-dure
Hartkäse	4.5	5.8	30.0	40.3	41.7	3.4	Fromage à pâte dure
Rahm	0.8	0.4	-48.9	4.5	3.9	-13.7	Crème
Jogurt	0.4	0.4	3.2	3.8	3.7	-4.5	Yogourt
Frischmilchprodukte	0.0	0.0	...	0.2	0.2	47.4	Produits laitiers frais
Dauermilchwaren	2.2	3.9	75.1	18.4	26.5	43.9	Conserves de lait
Milchproteinprodukte	0.0	0.0	8.5	0.1	0.1	-10.8	Protéines du lait
Butter	13.6	7.2	-47.0	52.6	53.0	0.9	Beurre
Total Zollkapitel 4	40.5	37.7	-7.0	257.4	265.4	3.1	Chapitre 4, total
Milchprodukte in anderen Zollkapiteln							Produit laitiers en d'autres chapitres
15: Fette und Öle	0.0	0.0	...	0.0	0.0	5.1	15 : Huiles et graisses
17: Zucker und Zuckerwaren	0.2	0.2	9.5	1.3	1.6	24.4	17 : Sucre et sucreries
18: Kakao und Zubereitungen aus Kakao	2.3	2.1	-9.5	17.9	16.8	-5.8	18 : Cacao et ses préparations
19: Getreidezubereitungen	5.9	5.7	-3.2	45.4	44.3	-2.3	19 : Prép. à la base de céréales
20: Gemüse- und Fruchtzubereitungen	0.0	0.0	-18.7	0.3	0.3	-4.6	20 : Prép. à la base de légumes/fruits
21: Verschiedene Lebensmittelzubereitungen	4.0	3.8	-5.8	28.0	25.1	-10.2	21 : Préparation diverses
22: Getränke	0.2	0.2	-18.5	1.3	1.2	-7.5	22 : Boissons
Total übrige Zollkapitel	12.6	11.9	-5.3	94.2	89.4	-5.0	Autres chapitres douaniers, total
Total Einfuhr	53.1	49.6	-6.6	351.6	354.8	0.9	Importations, total
Ausfuhr ~ Exportations							
Zollkapitel 4 nach Produkten							Chapitre douanier 4 par produits
Konsummilch	0.1	0.1	-35.6	0.8	0.5	-34.2	Lait de consommation
Käse	24.6	22.9	-6.7	176.2	166.9	-5.3	Fromage
Frischkäse	3.7	3.7	-0.7	25.1	26.1	4.2	Fromage frais
Weichkäse	0.1	0.1	-17.5	0.9	0.7	-19.9	Fromage à pâte molle
Halbhartkäse	6.4	5.7	-10.6	48.8	47.0	-3.8	Fromage à pâte mi-dure
Hartkäse	14.4	13.5	-6.5	101.4	93.0	-8.2	Fromage à pâte dure
Rahm	0.5	0.5	7.0	3.7	3.4	-7.0	Crème
Jogurt	0.3	0.4	17.3	2.3	2.3	-2.5	Yogourt
Frischmilchprodukte	1.2	0.7	-44.5	9.2	6.9	-25.5	Produits laitiers frais
Dauermilchwaren	2.9	4.4	49.8	19.5	30.3	55.7	Conserves de lait
Milchproteinprodukte	0.0	0.5	...	1.2	1.4	18.2	Protéines du lait
Butter	0.1	0.1	-29.4	0.8	0.7	-19.0	Beurre
Total Zollkapitel 4	29.7	29.5	-0.9	213.8	212.4	-0.7	Chapitre 4, total
Milchprodukte in anderen Zollkapiteln							Produit laitiers en d'autres chapitres
15: Fette und Öle	0.0	-	...	0.0	-	...	15 : Huiles et graisses
17: Zucker und Zuckerwaren	1.9	1.8	-0.6	10.4	11.9	14.7	17 : Sucre et sucreries
18: Kakao und Zubereitungen aus Kakao	11.4	14.4	26.8	73.7	82.5	12.0	18 : Cacao et ses préparations
19: Getreidezubereitungen	9.4	11.5	21.4	82.7	86.6	4.6	19 : Prép. à la base de céréales
20: Gemüse- und Fruchtzubereitungen	0.0	0.0	18.1	0.0	0.0	-5.6	20 : Prép. à la base de légumes/fruits
21: Verschiedene Lebensmittelzubereitungen	2.4	2.8	14.8	20.0	19.6	-2.3	21 : Préparation diverses
22: Getränke	1.8	2.0	9.8	13.1	12.3	-5.7	22 : Boissons
Total übrige Zollkapitel	26.9	32.5	20.8	199.9	212.9	6.5	Autres chapitres douaniers, total
Total Ausfuhr	56.6	61.9	9.4	413.8	425.3	2.8	Exportations, total

5.6 Aussenhandel mit Käse Commerce extérieur du fromage

Menge, Wert und Durchschnittspreise der Zolltarifpositionen 406, d.h. ohne Fertigfondue und Käse in verarbeiteten Produkten
Quantité, valeur et prix moyens des positions tarifaires 406, c'est-à-dire sans fondue et sans fromage dans des produits confectionnés

Jahr	Jan	Feb	Mrz	Apr	Mai	Jun	Jul	Aug	Sep	Okt	Nov	Dez	Jahr
Année	Jan	Fév	Mar	Avr	Mai	Jun	Jul	Aoû	Sep	Oct	Nov	Déc	Année
Exportmenge in Tonnen ~ Quantité exportée en tonnes													
2021	5 321	6 028	7 387	5 604	5 872	5 965	5 559	6 335	6 973	7 063	8 340	7 333	77 779
2022	5 249	5 798	6 643	5 064	5 309	5 362	5 424	6 060	6 277	6 561	7 858	6 981	72 585
2023	4 870	5 210	6 417	4 751	5 818	4 729	5 048						
Importmenge in Tonnen ~ Quantité importée en tonnes													
2021	5 389	5 948	8 098	6 622	6 846	6 643	6 167	6 265	6 140	5 520	5 912	6 243	75 794
2022	5 232	5 565	6 964	5 987	6 944	6 702	5 765	6 202	6 058	5 749	6 116	5 814	73 098
2023	5 631	5 527	6 951	5 606	6 753	6 831	6 232						
Exportwert in tausend CHF ~ Valeur d'exportation en milliers de CHF													
2021	49 042	56 242	69 832	49 820	51 051	50 761	48 045	57 309	69 059	70 431	84 247	71 443	727 281
2022	48 237	54 460	63 639	45 823	48 881	47 709	49 674	57 135	64 620	71 018	84 281	70 192	705 670
2023	48 191	54 099	62 734	44 854	52 812	42 328	46 337						
Importwert in tausend CHF ~ Valeur d'importation en milliers de CHF													
2021	33 841	37 912	53 501	43 156	44 670	42 874	39 577	40 114	38 935	35 045	38 263	39 944	487 831
2022	32 995	36 563	45 360	39 189	47 740	46 335	39 509	43 445	41 293	40 617	45 041	43 757	501 844
2023	41 806	41 742	53 284	41 928	48 949	49 051	43 806						
Exportpreis in CHF/kg ~ Prix à l'exportation en CHF/kg													
2021	9.22	9.33	9.45	8.89	8.69	8.51	8.64	9.05	9.90	9.97	10.10	9.74	9.29
2022	9.19	9.39	9.58	9.05	9.21	8.90	9.16	9.43	10.30	10.83	10.73	10.05	9.65
2023	9.90	10.38	9.78	9.44	9.08	8.95	9.18						
Importpreis in CHF/kg ~ Prix à l'importation en CHF/kg													
2021	6.28	6.37	6.61	6.52	6.52	6.45	6.42	6.40	6.34	6.35	6.47	6.40	6.43
2022	6.31	6.57	6.51	6.55	6.87	6.91	6.85	7.00	6.82	7.07	7.36	7.53	6.86
2023	7.42	7.55	7.67	7.48	7.25	7.18	7.03						

Bundesamt für Zoll und Grenzsicherheit (BAZG)

Office fédéral de la douane et de la sécurité des frontières (OFDF)

Entwicklung der Menge und des Wertes der Käseexporte und -importe Évolution de la quantité et de la valeur des exportations et importations de fromage

In Tonnen und in Millionen CHF ~ En tonnes et en millions de CHF

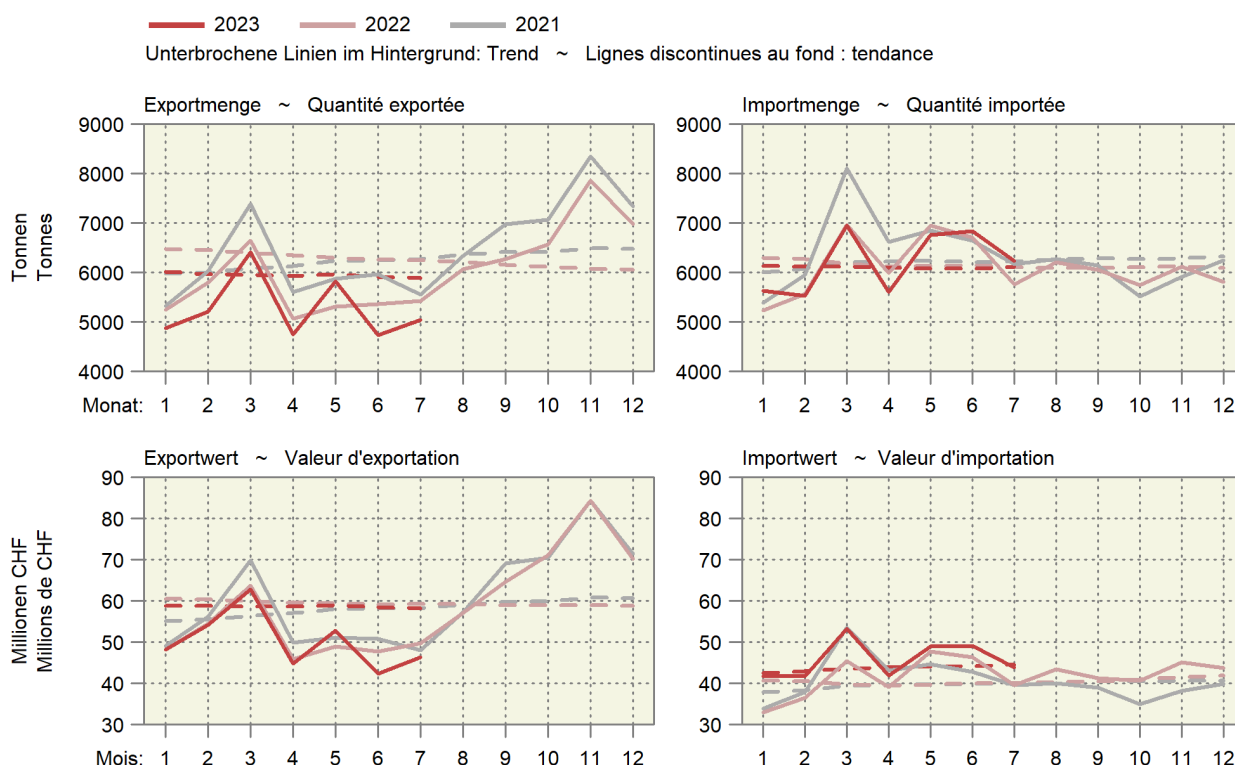

5.7 Käseimport nach Sorten Importations de fromages par variété

Einfuhrmenge in Tonnen ~ Quantité d'importation en tonnes

Käsearten, -sorten	Juli ~ Juillet			Januar - Juli ~ Janvier - juillet			Variétés de fromage
	2022	2023	Veränderung in %	2022	2023	Variation en %	
Frischkäse	2 708	2 880	6.3	18 467	18 806	1.8	Fromages frais
Mascarpone, Ricotta Romana	94	98	4.0	691	751	8.7	Mascarpone, Ricotta Romana
Mozzarella	597	434	-27.2	3 690	2 506	-32.1	Mozzarella
Andere Frischkäse	2 016	2 347	16.4	14 087	15 549	10.4	Autres fromages frais
Weichkäse	1 008	1 139	13.0	7 772	7 955	2.4	Fromages à pâte molle
Danablu, Gorgonzola, Roquefort	39	47	19.3	342	359	4.7	Danablu, Gorgonzola, Roquefort
Weichkäse mit Schimmelbildung	86	67	-21.6	680	641	-5.7	Fromage à pâte molle persillée
Brie, Camembert, Italico	104	187	80.8	1 165	1 412	21.3	Brie, Camembert, Italico
Weichkäse, andere	779	837	7.5	5 584	5 543	-0.7	Autres fromages à pâte molle
Halbhartkäse	997	938	-5.9	7 908	7 459	-5.7	Fromages à pâte mi-dure
Halbhartkäse mit Schimmelbildung	1	2	96.2	29	17	-40.9	Fromage à pâte mi-dure persillée
Caciocavallo, Fontina, Brà, u.a.	19	18	-7.8	184	162	-11.9	Caciocavallo, Fontina, Brà, etc.
Tilsiter	6	6	-3.2	43	60	39.6	Tilsit
Halbhartkäse, andere	917	863	-5.9	7 131	6 713	-5.9	Autres fromages à pâte mi-dure
Halbhartkäse, gerieben	53	49	-7.6	521	507	-2.6	Fromage à pâte mi-dure, râpé
Hartkäse	423	623	47.3	3 651	3 854	5.6	Fromages à pâte dure
Kräuterkäse (Schabziger)	7	0	-99.5	16	2	-85.5	Fromage glaronais aux herbes (schabziger)
Hartkäse mit Schimmelbildung	1	0	-55.3	9	7	-22.4	Fromage à pâte dure persillée
Caciocavallo, Fontina, Brà, u.a.	13	16	24.3	121	119	-1.6	Caciocavallo, Fontina, Brà, etc.
Emmentaler	1	30	...	6	36	...	Emmental
Hartkäse, andere	343	504	47.0	2 972	3 215	8.2	Autres fromages à pâte dure
Hartkäse, gerieben	58	72	23.7	526	474	-9.9	Fromage à pâte dure, râpé
Extra Hartkäse	298	344	...	2 965	2 979	0.5	Fromages à pâte extra-dure
Total aller Sorten exkl. Schmelzkäse	5 433	5 923	9.0	40 763	41 054	0.7	Fromages, toutes les variétés, non compris fromage fondu
Schmelzkäse	332	309	-7.1	2 397	2 476	1 791.3	Fromage fondu

Bundesamt für Zoll und Grenzsicherheit (BAZG)

Office fédéral de la douane et de la sécurité des frontières (OFDF)

5.8 Käseausfuhr nach Sorten Exportations de fromage par variété

Ausfuhrmenge in Tonnen ~ Quantité d'exportation en tonnes

Käsearten, -sorten	Juli ~ Juillet			Januar - Juli ~ Janvier - juillet			Variétés de fromage
	2022	2023	Veränderung in %	2022	2023	Variation en %	
Frischkäse	861	898	4.3	5 887	6 502	10.5	Fromages frais
Mozzarella	73	60	-17.1	422	374	-11.4	Mozzarella
Andere Frischkäse	788	837	6.3	5 465	6 128	12.1	Autres fromages frais
Weichkäse	26	19	-24.9	268	198	-26.2	Fromages à pâte molle
Halbhartkäse	1 417	1 271	-10.3	10 737	10 300	-4.1	Fromages à pâte mi-dure
Appenzeller®	247	266	7.8	2 291	2 205	-3.7	Appenzeller®
Tilsiter	8	7	-14.5	129	97	-24.3	Tilsit
Tête de Moine AOP	98	81	-17.3	795	757	-4.7	Tête de Moine AOP
Vacherin Fribourgeois AOP	17	7	-58.7	141	104	-26.2	Vacherin Fribourgeois AOP
Raclette Suisse®	67	72	6.1	539	563	4.5	Raclette Suisse®
Andere Halbhartkäse	980	839	-14.4	6 843	6 573	-3.9	Autres fromages à pâte mi-dure
Hartkäse	2 681	2 522	-6.0	18 804	17 352	-7.7	Fromages à pâte dure
Emmentaler AOP	935	698	-25.3	6 052	5 044	-16.7	Emmentaler AOP
Greyerzer AOP	941	924	-1.8	7 038	6 454	-8.3	Le Gruyère AOP
Switzerland Swiss	315	372	17.9	2 328	2 182	-6.3	Switzerland Swiss
Andere Hartkäse	491	529	7.8	3 386	3 673	8.5	Autres fromages à pâte dure
Extra Hartkäse	16	3	-83.9	101	27	-73.2	Fromages à pâte extra-dure
Schmelzkäse	42	36	-13.0	485	418	-13.9	Fromages fondus
Anderer Käse	377	300	-20.6	2 522	1 992	-21.0	Autres fromages
Fertigfondue	124	119	-4.3	1 344	1 061	-21.1	Fondue prête à l'emploi
Total	5 543	5 167	-6.8	40 146	37 849	-5.7	Total

TSM Treuhand GmbH, Quelle: Bundesamt für Zoll und Grenzsicherheit (BAZG)

TSM Fiduciaire Sàrl, source : Office fédéral de la douane et de la sécurité des frontières (OFDF)

Entwicklung der Käseausfuhr nach Sorten Évolution des exportations de fromages par variété

Änderung von Juli 2023 gegenüber Juli 2022
Variation de juillet 2023 par rapport à juillet 2022

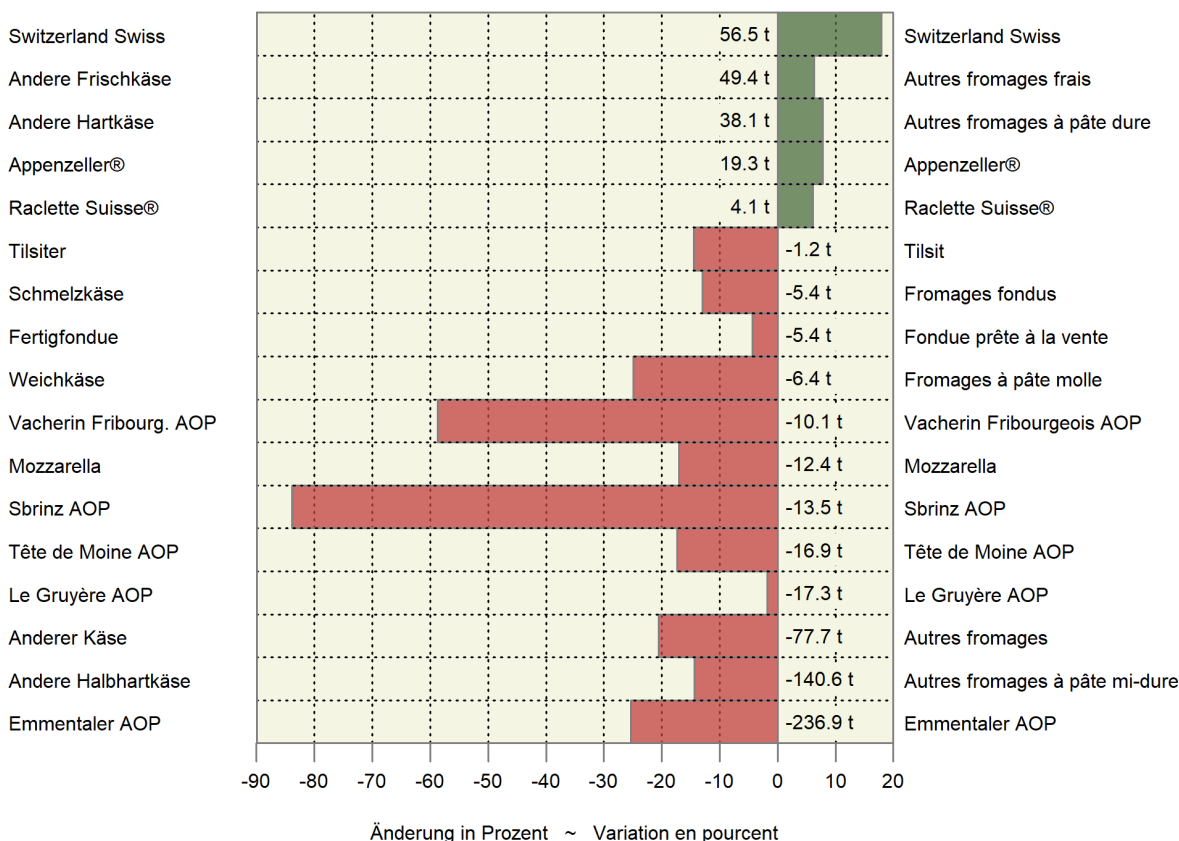

5.9 Einfuhr landwirtschaftlicher Produkte nach Zollkapitel Importations de produits agricoles par chapitre douanier

Zolltarif: Kapitel 1-24 ~ Tarif douanier : chapitres 1-24

Kapitel Chapitre	Produkte	Juli ~ Juillet			Januar - Juli ~ Janvier - juillet			Produits
		2022	2023	Veränderung in %	2022	2023	Variation en %	
		Menge in Tonnen ~ Quantité en tonnes						
1	Lebende Tiere (Anzahl)	61 981	41 204	-33.5	502 402	475 406	-5.4	Animaux vivants (nombre)
2	Fleisch	7 251	6 046	-16.6	61 711	46 025	-25.4	Viande
3	Fische und Meeresfrüchte	3 579	3 431	-4.1	27 027	26 384	-2.4	Poissons et fruits de mer
4	Milch, Eier, Honig	13 143	14 000	6.5	97 397	101 983	4.7	Lait, œufs, miel
5	Andere tierische Produkte	2 642	4 337	64.2	22 313	32 687	46.5	Autres produits animaux
6	Lebende Pflanzen, Blumen	11 129	11 739	5.5	131 085	127 365	-2.8	Plantes vivantes, fleurs
7	Gemüse	10 600	10 869	2.5	278 135	253 743	-8.8	Légumes
8	Früchte	50 951	52 289	2.6	346 042	345 978	-0.0	Fruits
9	Kaffee, Tee, Gewürze	18 056	19 524	8.1	141 276	130 714	-7.5	Café, thé, épices
10	Getreide	97 436	34 888	-64.2	723 312	520 885	-28.0	Céréales
11	Müllereierzeugnisse	12 220	12 199	-0.2	88 371	85 435	-3.3	Produits de la minoterie
12	Ölsaaten, Samen	45 860	46 689	1.8	379 217	416 510	9.8	Oléagineux et graines
13	Gummi, Pflanzen- auszüge	673	454	-32.5	4 465	3 661	-18.0	Gommes et extraits végétaux
14	Flechtstoffe, pflanzliche Waren	340	575	69.1	3 800	3 978	4.7	Matières à tresser, prod. végétaux
15	Fette und Öle	14 182	13 198	-6.9	115 821	105 973	-8.5	Graisses et huiles
16	Fleisch- und Fischzubereitungen	3 403	3 426	0.7	26 796	25 376	-5.3	Prépar. de viande et de poissons
17	Zucker und Zuckerwaren	20 013	17 244	-13.8	149 022	119 309	-19.9	Sucres et sucreries
18	Kakao und Zubereitungen	12 107	11 554	-4.6	79 384	80 514	1.4	Cacao et ses préparations
19	Zubereitungen mit Getreide	24 611	22 049	-10.4	171 096	166 719	-2.6	Préparations à base de céréales
20	Früchte- und Gemüsezubereit.	18 456	17 767	-3.7	139 140	129 427	-7.0	Prépar. de légumes et de fruits
21	Versch. Lebensmittelzubereit.	13 700	13 168	-3.9	97 006	92 705	-4.4	Prépar. alimentaires diverses
22	Getränke	121 468	114 081	-6.1	810 672	775 762	-4.3	Boissons
23	Abfälle, Tierfutter	46 788	43 021	-8.1	417 187	358 623	-14.0	Déchets, aliments pour animaux
24	Tabak	1 719	1 589	-7.6	12 927	12 931	0.0	Tabacs
		Wert in tausend CHF, franko Grenze, unverzollt ~ Valeur en milliers de CHF, franco frontière, non dédouanée						
1	Lebende Tiere	10 772	7 609	-29.4	82 798	81 289	-1.8	Animaux vivants
2	Fleisch	55 589	54 207	-2.5	425 204	376 253	-11.5	Viande
3	Fische und Meeresfrüchte	49 730	48 465	-2.5	363 964	368 193	1.2	Poissons et fruits de mer
4	Milch, Eier, Honig	62 039	63 595	2.5	427 143	480 368	12.5	Lait, œufs, miel
5	Andere tierische Produkte	6 065	7 280	20.0	52 413	57 287	9.3	Autres produits animaux
6	Lebende Pflanzen, Blumen	29 954	28 854	-3.7	415 985	397 094	-4.5	Plantes vivantes, fleurs
7	Gemüse	25 861	25 913	0.2	503 416	521 577	3.6	Légumes
8	Früchte	104 803	115 075	9.8	825 640	830 811	0.6	Fruits
9	Kaffee, Tee, Gewürze	111 102	109 979	-1.0	764 378	731 134	-4.3	Café, thé, épices
10	Getreide	40 512	21 408	-47.2	319 552	240 281	-24.8	Céréales
11	Müllereierzeugnisse	9 421	10 512	11.6	67 942	77 864	14.6	Produits de la minoterie
12	Ölsaaten, Samen	18 489	20 634	11.6	211 757	201 951	-4.6	Oléagineux et graines
13	Gummi, Pflanzenauszüge	7 540	9 854	30.7	58 279	56 665	-2.8	Gommes et extraits végétaux
14	Flechtstoffe, pflanzliche Waren	516	415	-19.6	3 721	2 730	-26.6	Matières à tresser, prod. végétaux
15	Fette und Öle	43 976	35 292	-19.7	295 165	274 840	-6.9	Graisses et huiles
16	Fleisch- und Fischzubereitungen	31 127	29 658	-4.7	232 892	229 336	-1.5	Prépar. de viande et de poissons
17	Zucker und Zuckerwaren	24 411	26 773	9.7	170 304	192 020	12.8	Sucres et sucreries
18	Kakao und Zubereitungen	48 426	50 668	4.6	346 781	355 969	2.6	Cacao et ses préparations
19	Zubereitungen mit Getreide	77 606	79 190	2.0	559 501	609 867	9.0	Préparations à base de céréales
20	Früchte- und Gemüsezubereit.	48 484	48 174	-0.6	356 913	357 481	0.2	Prépar. de légumes et de fruits
21	Versch. Lebensmittelzubereit.	77 649	78 187	0.7	574 933	588 045	2.3	Prépar. alimentaires diverses
22	Getränke	186 940	171 007	-8.5	1 370 036	1 333 440	-2.7	Boissons
23	Abfälle, Tierfutter	53 594	48 700	-9.1	416 313	400 501	-3.8	Déchets, aliments pour animaux
24	Tabak	26 139	26 487	1.3	176 878	196 732	11.2	Tabacs
	Total	1 150 745	1 117 937	-2.9	9 021 908	8 961 729	-0.7	Total

Bundesamt für Zoll und Grenzsicherheit (BAZG)

Office fédéral de la douane et de la sécurité des frontières (OFDF)

5.10 Ausfuhr landwirtschaftlicher Produkte nach Zollkapitel Exportations de produits agricoles par chapitre douanier

Zolltarif: Kapitel 1-24 ~ Tarif douanier : chapitres 1-24

Kapitel Chapitre	Produkte	Juli ~ Juillet			Januar - Juli ~ Janvier - juillet			Produits
		2022	2023	Veränderung in %	2022	2023	Variation en %	
Menge in Tonnen ~ Quantité en tonnes								
1	Lebende Tiere (Anzahl)	38 167	89 304	...	568 204	332 339	-41.5	Animaux vivants (nombre)
2	Fleisch	1 485	1 490	0.3	11 009	15 049	36.7	Viande
3	Fische und Meeresfrüchte	28	17	-37.9	95	140	48.3	Poissons et fruits de mer
4	Milch, Eier, Honig	10 011	8 707	-13.0	73 549	66 760	-9.2	Lait, œufs, miel
5	Andere tierische Produkte	10 941	11 016	0.7	77 723	79 491	2.3	Autres produits animaux
6	Lebende Pflanzen, Blumen	333	268	-19.6	3 798	2 702	-28.9	Plantes vivantes, fleurs
7	Gemüse	696	619	-11.0	3 711	5 607	51.1	Légumes
8	Früchte	360	209	-41.9	1 722	1 520	-11.7	Fruits
9	Kaffee, Tee, Gewürze	8 952	9 151	2.2	65 625	61 233	-6.7	Café, thé, épices
10	Getreide	45	141	...	1 879	2 065	9.9	Céréales
11	Müllereierzeugnisse	943	628	-33.4	7 499	6 010	-19.9	Produits de la minoterie
12	Ölsaaten, Samen	249	221	-11.1	1 755	1 561	-11.1	Oléagineux et graines
13	Gummi, Pflanzenauszüge	502	320	-36.2	3 563	2 515	-29.4	Gommes et extraits végétaux
14	Flechtstoffe, pflanzliche Waren	184	124	-32.6	1 002	689	-31.3	Matières à tresser, prod. végétaux
15	Fette und Öle	2 576	2 270	-11.9	19 117	17 554	-8.2	Graisses et huiles
16	Fleisch- und Fischzubereitungen	365	223	-38.8	1 751	1 966	12.2	Prépar. de viande et de poissons
17	Zucker und Zuckerwaren	3 470	5 137	48.0	21 625	32 179	48.8	Sucres et sucreries
18	Kakao und Zubereitungen	13 564	16 833	24.1	85 153	94 953	11.5	Cacao et ses préparations
19	Zubereitungen mit Getreide	12 106	11 950	-1.3	96 785	94 820	-2.0	Préparations à base de céréales
20	Früchte- und Gemüsezubereit.	1 291	1 118	-13.4	10 137	8 262	-18.5	Prépar. de légumes et de fruits
21	Versch. Lebensmittelzubereit.	9 333	9 767	4.7	73 514	73 016	-0.7	Prépar. alimentaires diverses
22	Getränke	285 535	295 510	3.5	1 510 796	1 470 749	-2.7	Boissons
23	Abfälle, Tierfutter	10 367	10 913	5.3	86 919	85 245	-1.9	Déchets, aliments pour animaux
24	Tabak	1 568	1 535	-2.1	13 724	13 767	0.3	Tabacs
Wert in tausend CHF ~ Valeur en milliers de CHF								
1	Lebende Tiere	1 708	1 983	16.1	13 225	13 942	5.4	Animaux vivants
2	Fleisch	5 843	5 065	-13.3	45 340	46 910	3.5	Viande
3	Fische und Meeresfrüchte	426	341	-19.9	2 654	2 522	-5.0	Poissons et fruits de mer
4	Milch, Eier, Honig	56 119	52 488	-6.5	404 637	391 726	-3.2	Lait, œufs, miel
5	Andere tierische Produkte	3 902	2 555	-34.5	30 950	23 671	-23.5	Autres produits animaux
6	Lebende Pflanzen, Blumen	430	376	-12.5	7 025	5 379	-23.4	Plantes vivantes, fleurs
7	Gemüse	517	483	-6.4	4 009	4 741	18.3	Légumes
8	Früchte	911	1 251	37.3	5 126	7 342	43.2	Fruits
9	Kaffee, Tee, Gewürze	263 138	314 565	19.5	1 904 562	1 810 419	-4.9	Café, thé, épices
10	Getreide	92	293	...	4 026	4 043	0.4	Céréales
11	Müllereierzeugnisse	995	680	-31.6	6 536	6 558	0.3	Produits de la minoterie
12	Ölsaaten, Samen	1 906	3 268	71.4	17 563	26 561	51.2	Oléagineux et graines
13	Gummi, Pflanzenauszüge	10 328	6 767	-34.5	97 693	62 011	-36.5	Gommes et extraits végétaux
14	Flechtstoffe, pflanzliche Waren	90	49	-45.5	350	331	-5.4	Matières à tresser, prod. végétaux
15	Fette und Öle	8 620	6 443	-25.2	61 767	56 303	-8.8	Graisses et huiles
16	Fleisch- und Fischzubereitungen	2 040	1 459	-28.5	8 896	10 113	13.7	Prépar. de viande et de poissons
17	Zucker und Zuckerwaren	14 396	18 074	25.6	101 543	124 245	22.4	Sucres et sucreries
18	Kakao und Zubereitungen	79 508	104 835	31.9	511 303	602 348	17.8	Cacao et ses préparations
19	Zubereitungen mit Getreide	55 697	57 675	3.6	417 599	462 086	10.7	Préparations à base de céréales
20	Früchte- und Gemüsezubereit.	6 768	6 019	-11.1	43 750	42 128	-3.7	Prépar. de légumes et de fruits
21	Versch. Lebensmittelzubereit.	72 421	71 557	-1.2	553 911	565 376	2.1	Prépar. alimentaires diverses
22	Getränke	145 605	155 571	6.8	1 140 974	987 302	-13.5	Boissons
23	Abfälle, Tierfutter	17 237	24 109	39.9	150 927	179 872	19.2	Déchets, aliments pour animaux
24	Tabak	33 658	32 019	-4.9	264 267	266 475	0.8	Tabacs
	Total	782 351	867 928	10.9	5 798 632	5 702 405	-1.7	Total

Menge der Ein- und Ausfuhr der Zollkapitel 19 bis 24
 Quantité des importations et exportations des chapitres douaniers 19 à 24

Kumuliert über 12 Monate, in tausend Tonnen ~ Cumulée sur 12 mois, en milliers de tonnes

— 2023 — 2022 — 2021 — 2020

Einfuhr ~ Importations

Ausfuhr ~ Exportations

Kapitel 19: Getreidezubereitungen ~ Chapitre 19 : Préparations à base de céréales

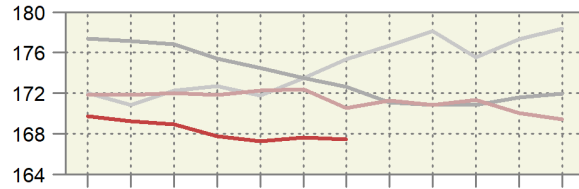
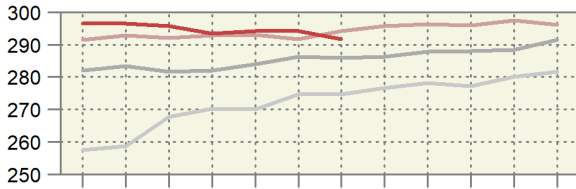

Kapitel 20: Gemüse-/Fruchtzubereitungen ~ Chapitre 20 : Préparations de fruits/légumes

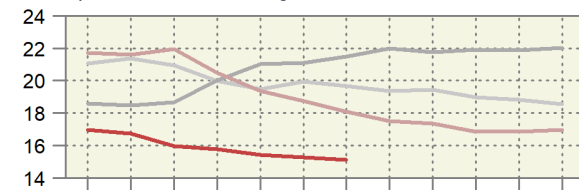
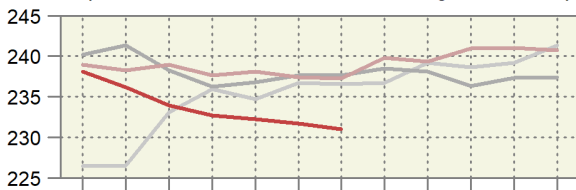

Kapitel 21: Versch. Lebensmittelzubereitungen ~ Chapitre 21 : Préparations alimentaires diverses

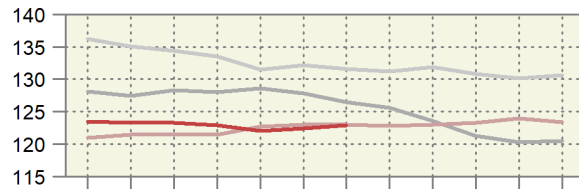
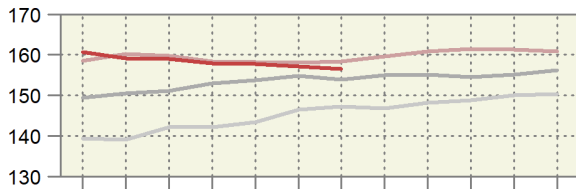

Kapitel 22: Getränke ~ Chapitre 22 : Boissons

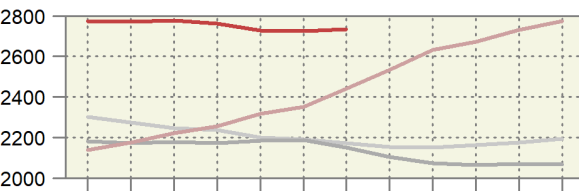
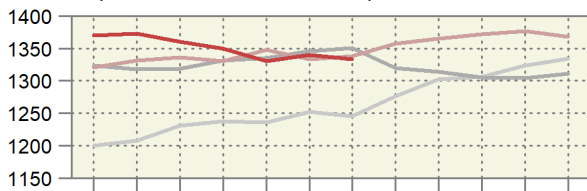

Kapitel 23: Futtermittel ~ Chapitre 23 : Aliments pour animaux

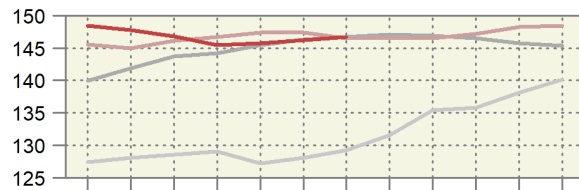
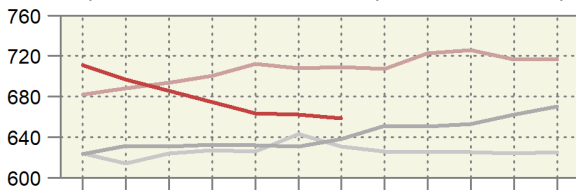

Kapitel 24: Tabak ~ Chapitre 24 : Tabac

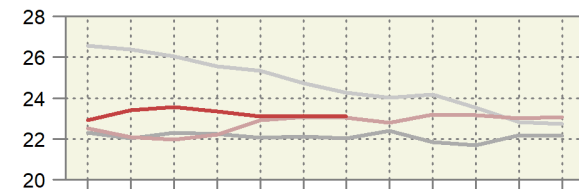
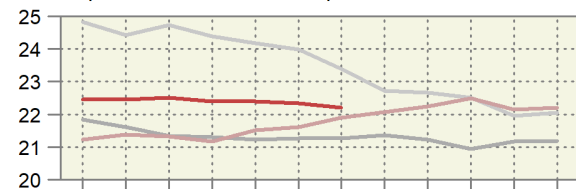

Monat: 1 2 3 4 5 6 7 8 9 10 11 12

Mois: 1 2 3 4 5 6 7 8 9 10 11 12

Wert der Ein- und Ausfuhren der Zollkapitel 19 bis 24
Valeur des importations et des exportations des chapitres douaniers 19 à 24
 Kumuliert über 12 Monate, in Millionen CHF ~ Cumulée sur 12 mois, en millions de CHF

— 2023 — 2022 — 2021 — 2020

Einfuhr ~ Importations

Ausfuhr ~ Exportations

Kapitel 19: Getreidezubereitungen ~ Chapitre 19 : Préparations à base de céréales

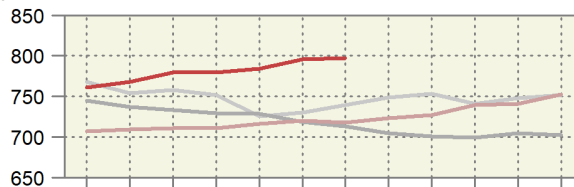
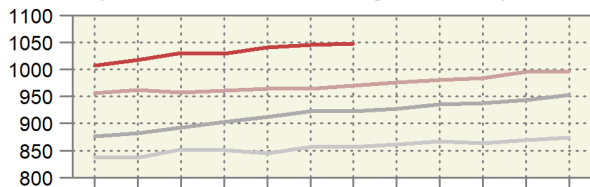

Kapitel 20: Gemüse-/Fruchtzubereitungen ~ Chapitre 20 : Préparations de fruits/légumes

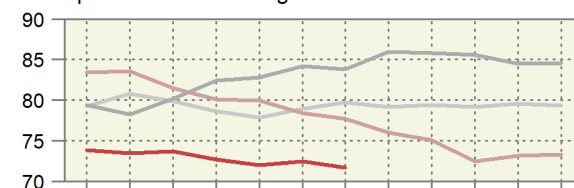
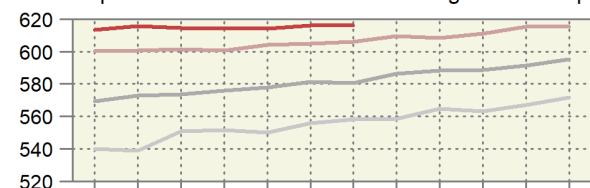

Kapitel 21: Versch. Lebensmittelzubereitungen ~ Chapitre 21 : Préparations alimentaires diverses

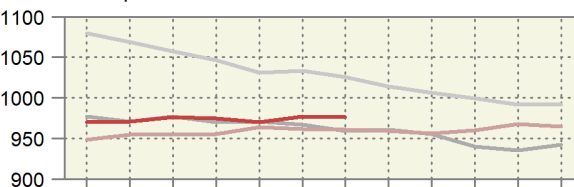
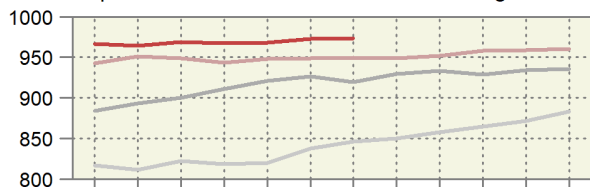

Kapitel 22: Getränke ~ Chapitre 22 : Boissons

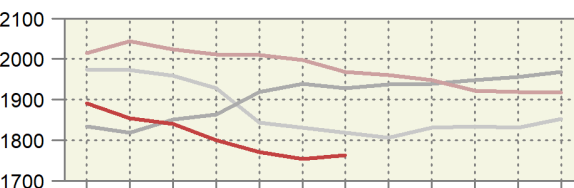
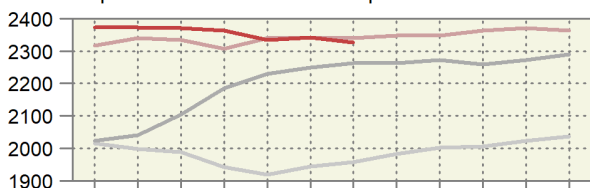

Kapitel 23: Futtermittel ~ Chapitre 23 : Aliments pour animaux

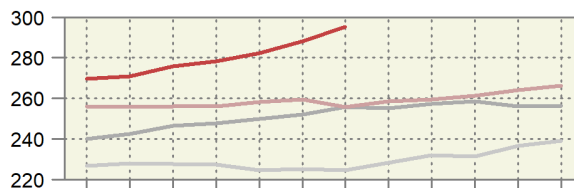
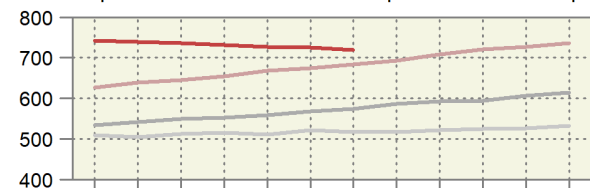

Kapitel 24: Tabak ~ Chapitre 24 : Tabac

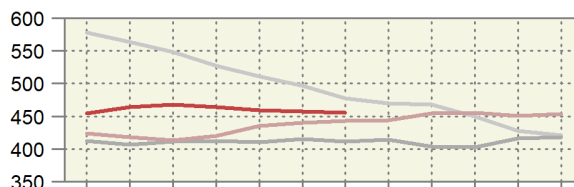
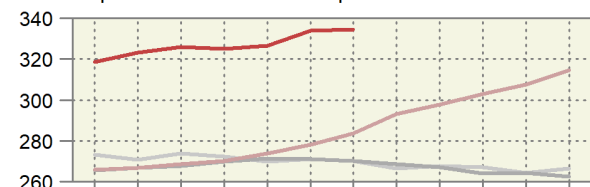

Monat: 1 2 3 4 5 6 7 8 9 10 11 12

Mois: 1 2 3 4 5 6 7 8 9 10 11 12

Preis der Ein- und Ausfuhren der Zollkapitel 19 bis 24
Prix des importations et des exportations des chapitres douaniers 19 à 24
 Kumuliert über 12 Monate, in CHF/kg ~ Cumulée sur 12 mois, en CHF/kg

— 2023 — 2022 — 2021 — 2020

Einfuhr ~ Importations

Ausfuhr ~ Exportations

Kapitel 19: Getreidezubereitungen ~ Chapitre 19 : Préparations à base de céréales

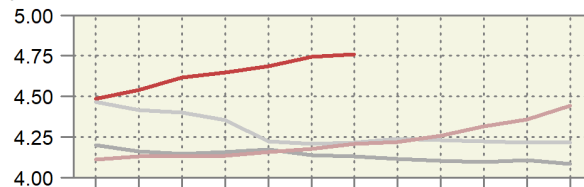
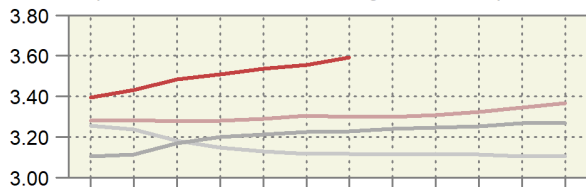

Kapitel 20: Gemüse-/Fruchtzubereitungen ~ Chapitre 20 : Préparations de fruits/légumes

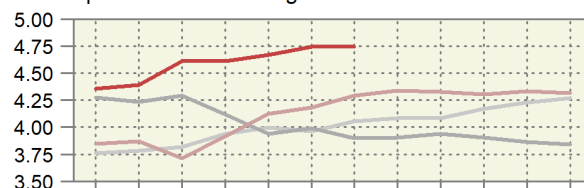
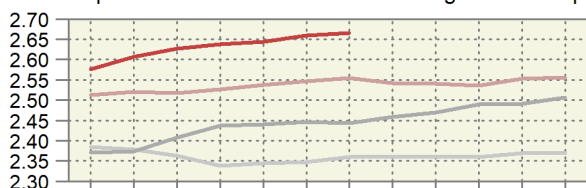

Kapitel 21: Versch. Lebensmittelzubereitungen ~ Chapitre 21 : Préparations alimentaires diverses

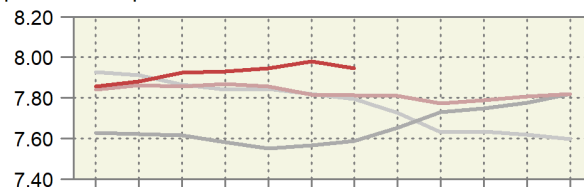
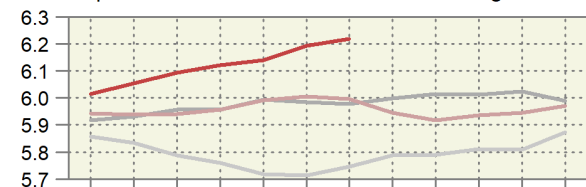

Kapitel 22: Getränke ~ Chapitre 22 : Boissons

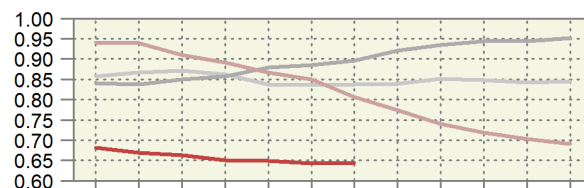
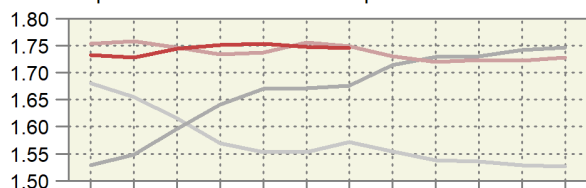

Kapitel 23: Futtermittel ~ Chapitre 23 : Aliments pour animaux

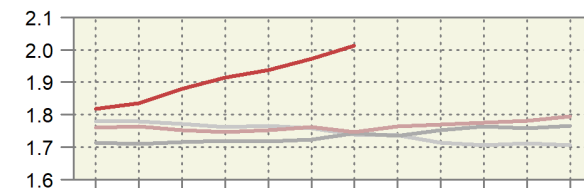
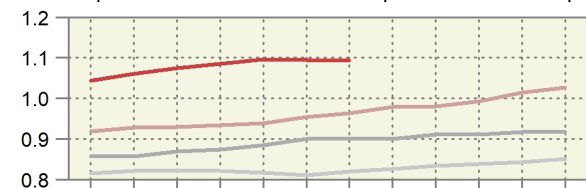

Kapitel 24: Tabak ~ Chapitre 24 : Tabac

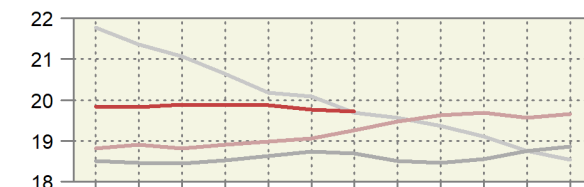
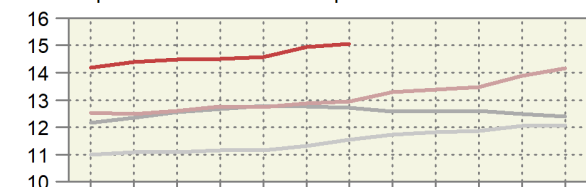

Monat: 1 2 3 4 5 6 7 8 9 10 11 12

Mois: 1 2 3 4 5 6 7 8 9 10 11 12

5.11 Einfuhr von Futtermitteln Importations d'aliments pour animaux

Einfuhrmenge in Tonnen; inklusive Futtermittel für Heim-, Zoo- und Labortiere; ohne Nebenprodukte von im Inland verarbeiteten ausländischen Nahrungsmittelrohstoffen; Zolltarif: Auszüge aus Kapitel 5, 7-12, 14, 15, 17-19, 21, 23, 35 und 38

Quantité d'importation en tonnes; y inclus des aliments pour des animaux de compagnie, de zoo et de laboratoire; sans sous-produits de matières premières alimentaires étrangères transformées en Suisse; tarif douanier: extraits du chapitre 5, 7-12, 14, 15, 17-19, 21, 23, 35 et 38

Produkte	Juli ~ Juillet			Januar - Juli ~ Janvier - juillet			Produits
	2022	2023	Veränderung in %	2022	2023	Variation en %	
Ganzes Getreide							Céréales entières
Futterweizen	39 422	2 696	-93.2	214 971	185 137	-13.9	Blé fourrager
Futterroggen	-	-	...	63	52	-17.8	Seigle fourrager
Futtergerste	8 226	1 372	-83.3	66 827	27 876	-58.3	Orge fourragère
Futterhafer	1 101	993	-9.8	15 632	11 141	-28.7	Avoine fourragère
Futtermais	34 466	5 462	-84.2	163 497	103 267	-36.8	Mais fourrager
Futterreis	2 103	6 903	...	27 820	28 170	1.3	Riz fourrager
Triticale	175	206	17.8	385	258	-32.9	Triticale
Anderes Getreide	6	27	...	382	239	-37.4	Autres céréales
Übrige Futtermittel							Autres aliments pour animaux
Kleie	34	30	-10.5	322	599	86.4	Son
Müllereiprodukte	295	343	16.3	3 586	2 555	-28.8	Produits de la minoterie
Leguminosen	1 551	1 235	-20.4	16 978	15 318	-9.8	Légumineuses
Ölkuchen ¹	24 791	22 635	-8.7	229 463	204 088	-11.1	Tourteaux ¹
Ölsaaten	344	456	32.5	4 320	4 178	-3.3	Oléagineux
Trester, Treber	2 522	2 150	-14.7	22 673	17 054	-24.8	Marcs, drèches
Luzernemehl, -pellets	1 166	810	-30.5	5 844	5 533	-5.3	Farine / pellets de luzerne
Heu, roh	15 753	18 011	14.3	108 563	160 459	47.8	Foin non conditionné
Fleischmehl	28	42	49.7	532	261	-51.0	Farine de viande
Fischmehl	51	76	47.6	431	431	0.0	Farine de poisson
Stärken	516	423	-18.1	5 165	4 047	-21.7	Amidon
Kartoffelprotein	46	95	...	1 600	1 150	-28.1	Protéines des p. de terre
Zucker	201	591	...	4 898	4 125	-15.8	Sucres
Fette und Öle	2 008	1 470	-26.8	16 014	12 607	-21.3	Graisse et huile
Rückstände aus der Stärkegewinnung	3 853	2 426	-37.0	27 775	17 374	-37.4	Résidus d'amidonnerie
Algen, Einzeller, Hefen	73	358	...	1 421	1 548	9.0	Algues, protozoaires, levures
Paniermehl	168	262	56.2	1 525	1 299	-14.8	Chapelure
Anderere	9 601	11 276	17.4	92 474	84 772	-8.3	Autres
Total	148 498	80 347	-45.9	1 033 164	893 539	-13.5	Total

¹ Beinhaltet auch andere feste Rückstände aus der pflanzlichen Ölgewinnung.

¹ Y inclus d'autre résidus solides de la production d'huile végétale.

Dürrfutterimporte nach Monat Importations de fourrages secs par mois

Zolltarifnummern 1214.1010 (Luzernemehl und -pellets) und 1214.9011 (Heu roh); die rote Linie entspricht dem 12-Monats-Trend.

Numéros du tarif douanier 1214.1010 (farine et pellets de luzerne) et 1214.9011 (foin non conditionné); la ligne rouge correspond à la tendance sur 12 mois.

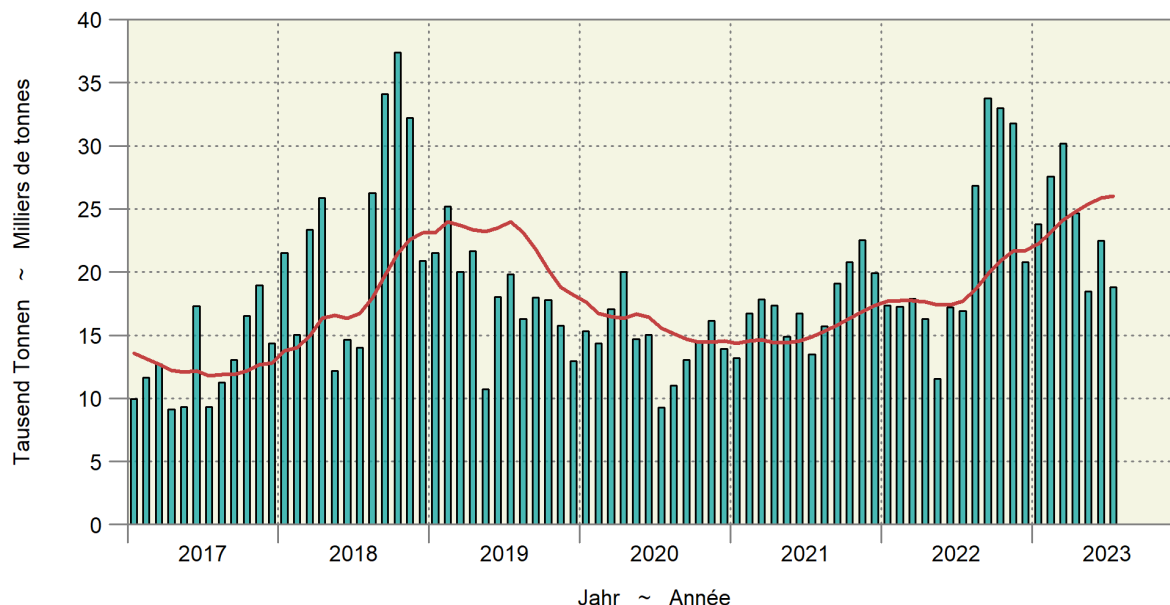

5.11 Einfuhr von Futtermitteln Importations d'aliments pour animaux

Einfuhrwert in tausend CHF, franko Grenze, unverzollt; inklusive Futtermittel für Heim-, Zoo- und Labortiere; ohne Nebenprodukte von im Inland verarbeiteten ausländischen Nahrungsmittelrohstoffen; Zolltarif: Auszüge aus Kapitel 5, 7-12, 14, 15, 17-19, 21, 23, 35 und 38

Valeur d'importation en milliers de CHF, franco frontière, non dédouanée; y inclus des aliments pour des animaux de compagnie, de zoo et de laboratoire; sans sous-produits de matières premières alimentaires étrangères transformées en Suisse; tarif douanier: extraits du chapitre 5, 7-12, 14, 15, 17-19, 21, 23, 35 et 38

Produkte	Juli ~ Juillet			Januar - Juli ~ Janvier - juillet			Produits
	2022	2023	Veränderung in %	2022	2023	Variation en %	
Ganzes Getreide							Céréales entières
Futterweizen	14 022	708	-94.9	76 211	56 791	-25.5	Blé fourrager
Futterroggen	-	-	...	26	16	-37.8	Seigle fourrager
Futtergerste	2 706	334	-87.7	23 417	8 351	-64.3	Orge fourragère
Futterhafer	378	299	-21.0	4 837	3 685	-23.8	Avoine fourragère
Futtermais	12 148	1 463	-88.0	57 316	32 357	-43.5	Maïs fourrager
Futterreis	896	2 659	...	11 247	11 034	-1.9	Riz fourrager
Triticale	54	57	5.0	122	73	-40.0	Triticale
Anderes Getreide	33	54	62.3	391	293	-24.9	Autres céréales
Übrige Futtermittel							Autres aliments pour animaux
Kleie	14	12	-12.1	107	176	64.9	Son
Müllereiprodukte	92	135	46.4	1 030	1 003	-2.6	Produits de la minoterie
Leguminosen	1 223	737	-39.7	11 210	8 521	-24.0	Légumineuses
Ölkuchen ¹	18 496	12 075	-34.7	146 242	124 113	-15.1	Tourteaux ¹
Ölsaaten	377	329	-12.7	4 041	3 714	-8.1	Oléagineux
Trester, Treber	837	759	-9.4	7 288	6 561	-10.0	Marc, drèches
Luzernemehl, -pellets	351	312	-11.2	1 681	2 032	20.8	Farine / pellets de luzerne
Heu roh	3 780	4 805	27.1	26 181	41 513	58.6	Foin non conditionné
Fleischmehl	39	64	62.5	469	415	-11.6	Farine de viande
Fischmehl	114	158	38.3	938	1 025	9.3	Farine de poisson
Stärken	378	335	-11.6	3 364	3 732	10.9	Amidon
Kartoffelprotein	56	135	...	1 538	1 754	14.1	Protéines des p. de terre
Zucker	116	319	...	2 977	2 412	-19.0	Sucres
Fette und Öle	3 695	1 649	-55.4	26 861	18 368	-31.6	Graisse et huile
Rückstände aus der Stärkegewinnung	3 920	2 067	-47.3	25 897	16 789	-35.2	Résidus d'amidonnerie
Algen, Einzeller, Hefen	246	387	57.5	2 595	2 480	-4.4	Algues, protozoaires, levures
Paniermehl	56	78	39.5	472	422	-10.6	Chapelure
Anderes	10 891	11 474	5.4	93 693	93 028	-0.7	Autres
Total	74 917	41 404	-44.7	530 148	440 657	-16.9	Total

¹ Beinhaltet auch andere feste Rückstände aus der pflanzlichen Ölgewinnung.

¹ Y inclus d'autres résidus solides de la production d'huile végétale.

5.12 Einfuhr von Saatgut Importations de semences

Beinhaltet Landwirtschaft und Gartenbau; Zolltarif: Auszüge aus Kapitel 7, 10 und 12

Agriculture et horticulture incluses ; tarif douanier : extraits du chapitre 7, 10 et 12

Produkte	Juli ~ Juillet			Januar - Juli ~ Janvier - juillet			Produits
	2022	2023	Veränderung in %	2022	2023	Variation en %	
Menge in Tonnen ~ Quantité en tonnes							
Weizen	0	0	...	8	5	-40.3	Blé
Roggen	49	75	53.5	124	150	21.0	Seigle
Triticale	-	-	...	-	-	...	Triticale
Gerste	0	0	-92.0	15	8	-45.8	Orge
Hafer	15	14	-4.4	247	270	9.4	Avoine
Mais	13	12	-7.7	1 517	1 469	-3.1	Maïs
Kartoffeln	-	0	...	5 635	7 737	37.3	Pommes de terre
Rüben	-	-	...	58	61	4.2	Betteraves
Leguminosen	45	150	...	1 459	2 013	37.9	Légumineuses
Raps, Rübsen, Senf	57	57	-0.2	121	133	10.1	Colza, navettes, sénevé
Gras	176	130	-26.3	4 789	4 041	-15.6	Graminées
Setz Zwiebeln	-	-	...	77	43	-44.3	Oignons à planter
Andere	69	80	16.0	1 129	1 164	3.1	Autres
Total	423	517	22.2	15 178	17 093	12.6	Total
Wert in tausend CHF, franko Grenze, unverzollt ~ Valeur en milliers de CHF, franco frontière, non dédouanée							
Weizen	0	0	92.6	11	8	-32.2	Blé
Roggen	40	61	51.5	106	127	19.3	Seigle
Triticale	-	-	...	-	-	...	Triticale
Gerste	0	0	-93.2	23	14	-40.0	Orge
Hafer	19	25	32.3	333	410	22.9	Avoine
Mais	86	358	...	9 350	10 000	7.0	Maïs
Kartoffeln	-	0	...	3 760	5 412	43.9	Pommes de terre
Rüben	-	-	...	7 248	8 352	15.2	Betteraves
Leguminosen	104	599	...	4 199	6 640	58.1	Légumineuses
Raps, Rübsen, Senf	1 049	1 071	2.1	1 194	1 295	8.4	Colza, navettes, sénevé
Gras	487	392	-19.4	14 856	12 769	-14.0	Graminées
Setz Zwiebeln	-	-	...	132	124	-5.8	Oignons à planter
Andere	1 006	838	-16.8	18 028	18 278	1.4	Autres
Total	2 792	3 345	19.8	59 241	63 428	7.1	Total

Bundesamt für Zoll und Grenzsicherheit (BAZG)

Office fédéral de la douane et de la sécurité des frontières (OFDF)

5.13 Einfuhr von Dünger Importations d'engrais

Beinhaltet Landwirtschaft und andere Anwendungsbereiche; Zolltarif: Auszüge aus Kapitel 28 und 31

Agriculture et autres domaines d'application incluses ; tarif douanier : extraits du chapitre 28 et 31

Produkte	Juli ~ Juillet			Januar - Juli ~ Janvier - juillet			Produits
	2022	2023	Veränderung in %	2022	2023	Variation en %	
Menge in Tonnen ~ Quantité en tonnes							
Stickstoffdünger							Engrais azotés
Ammoniumnitrat	5 603	6 039	7.8	25 797	27 879	8.1	Nitrate d'ammonium
Harnstoff	1 776	1 420	-20.0	11 205	14 216	26.9	Urée
Anderer	1 346	1 012	-24.8	11 219	9 423	-16.0	Autres
Phosphatdünger							Engrais phosphatés
Superphosphat	255	94	-63.0	754	292	-61.3	Superphosphate
Anderer	37	69	89.6	1 962	234	-88.1	Autres
Kalidünger	402	550	36.9	7 537	6 574	-12.8	Engrais potassiques
Anderer	2 975	7 973	...	47 673	41 992	-11.9	Autres
Total	12 393	17 157	38.4	106 147	100 610	-5.2	Total
Wert in tausend CHF, franko Grenze, unverzollt ~ Valeur en milliers de CHF, franco frontière, non dédouanée							
Stickstoffdünger							Engrais azotés
Ammoniumnitrat	3 404	2 407	-29.3	17 254	10 949	-36.5	Nitrate d'ammonium
Harnstoff	1 416	510	-64.0	10 288	7 499	-27.1	Urée
Anderer	1 184	525	-55.6	8 355	5 170	-38.1	Autres
Phosphatdünger							Engrais phosphatés
Superphosphat	213	47	-78.1	622	162	-74.0	Superphosphate
Anderer	15	63	...	894	167	-81.4	Autres
Kalidünger	402	794	97.6	8 613	8 919	3.5	Engrais potassiques
Anderer	2 497	4 327	73.3	40 731	36 666	-10.0	Autres
Total	9 132	8 673	-5.0	86 758	69 531	-19.9	Total

Bundesamt für Zoll und Grenzsicherheit (BAZG)

Office fédéral de la douane et de la sécurité des frontières (OFDF)

5.14 Einfuhrwert von Maschinen und Geräten Valeur d'importation de machines et d'équipements

Einfuhrwert in tausend CHF, franko Grenze, unverzollt; beinhaltet Landwirtschaft, Gartenbau und Forstwirtschaft; ohne (Ersatz-)teile, ausser bei den Melkmaschinen; Zolltarif: Auszüge aus Kapitel 84 und 87

Valeur d'importation en milliers de CHF, franco frontière, non dédouanée; y inclus agriculture, horticulture et sylviculture ; sans pièces (détachées), sauf pour les machines à traire ; tarif douanier : extraits du chapitre 84 et 87

Position	Juli ~ Juillet			Januar - Juli ~ Janvier - juillet			Position
	2022	2023	Veränderung in %	2022	2023	Variation en %	
Einachs-Traktoren	92	190	...	1 859	1 055	-43.3	Tracteurs à un essieu
Zweiachs-Traktoren	18 450	20 155	9.2	128 689	131 669	2.3	Tracteurs à deux essieux
Raupentraktoren	38	295	...	696	831	19.5	Tracteurs à chenilles
Maschinen und Geräte zur Bodenbearbeitung, Saat, Pflanzenpflege	7 714	6 445	-16.5	62 741	56 843	-9.4	Machines et équipem. pour travail du sol, semis et soins
Ernte							récolte
Mährescher	1 571	973	-38.1	11 187	13 177	17.8	moissonneuses-batteuses
von Wurzeln und Knollenfrüchten	1 781	1 424	-20.0	4 805	4 362	-9.2	des racines et tubercules
von Gras, Heu, Stroh	9 234	7 110	-23.0	56 610	65 187	15.2	d'herbe, de foin, de paille
Anhänger mit Lade- und/oder Entladevorrichtung	1 689	2 200	30.2	15 244	15 154	-0.6	Remorques avec dispositif de chargement et / ou de déchargement
Anderer Anhänger	1 773	3 142	77.2	12 859	16 449	27.9	Autres remorques
Melkmaschinen	2 192	2 436	11.1	18 071	17 844	-1.3	Machines à traire
Maschinen und Geräte für die Geflügelhaltung	862	201	-76.7	2 380	923	-61.2	Machines et équipements pour l'aviculture
Anderer Maschinen und Geräte	3 462	1 708	-50.7	15 120	18 317	21.1	Autres machines et équipements
Total	48 858	46 279	-5.3	330 262	341 811	3.5	Total

Bundesamt für Zoll und Grenzsicherheit (BAZG)

Office fédéral de la douane et de la sécurité des frontières (OFDF)

5.15 Einfuhr von Produktionsmitteln Importations d'agents de production

Beinhaltet Landwirtschaft, Gartenbau und Forstwirtschaft; Zolltarif: Auszüge aus Kapitel 5, 7-12, 14, 15, 17-19, 21, 23, 28, 31, 35, 38, 84 und 87
Agriculture, horticulture et sylviculture incluses ; tarif douanier : extraits du chapitre 5, 7-12, 14, 15, 17-19, 21, 23, 28, 31, 35, 38, 84 et 87

Produkte	Juli ~ Juillet			Januar - Juli ~ Janvier - juillet			Produits
	2022	2023	Veränderung in %	2022	2023	Variation en %	
Menge in Tonnen ~ Quantité en tonnes							
Saatgut	423	517	22.2	15 178	17 093	12.6	Semences
Futtermittel ^{1,2}	148 498	80 347	-45.9	1 033 164	893 539	-13.5	Aliments pour animaux ^{1,2}
Stroh	25 522	24 172	-5.3	205 138	200 569	-2.2	Paille
Dünger	12 393	17 157	38.4	106 147	100 610	-5.2	Engrais
Pflanzenschutzmittel	312	120	-61.6	3 834	2 926	-23.7	Produits phytosanitaires
Total	187 149	122 314	-34.6	1 363 461	1 214 738	-10.9	Total
Wert in tausend CHF, franko Grenze, unverzollt ~ Valeur en milliers de CHF, franco frontière, non dédouanée							
Saatgut	2 792	3 345	19.8	59 241	63 428	7.1	Semences
Futtermittel ^{1,2}	74 917	41 404	-44.7	530 148	440 657	-16.9	Aliments pour animaux ^{1,2}
Stroh	4 206	3 959	-5.9	35 891	35 619	-0.8	Paille
Dünger	9 132	8 673	-5.0	86 758	69 531	-19.9	Engrais
Pflanzenschutzmittel	2 382	1 026	-56.9	40 772	36 382	-10.8	Produits phytosanitaires
Maschinen und Geräte	48 858	46 279	-5.3	330 262	341 811	3.5	Machines et équipements
Total	142 287	104 685	-26.4	1 083 071	987 427	-8.8	Total
Durchschnittspreis in CHF/100kg ~ Prix moyen en CHF/100kg							
Saatgut	659	647	-1.9	390	371	-4.9	Semences
Futtermittel ^{1,2}	50	52	2.1	51	49	-3.9	Aliments pour animaux ^{1,2}
Stroh	16	16	-0.6	17	18	1.5	Paille
Dünger	74	51	-31.4	82	69	-15.4	Engrais
Pflanzenschutzmittel	763	857	12.3	1 063	1 243	16.9	Produits phytosanitaires

¹ Beinhaltet auch Futtermittel für Heim-, Zoo- und Labortiere.
² Nur Waren, die als Futtermittel eingeführt werden, somit ohne Nebenprodukte von im Inland verarbeiteten ausländischen Nahrungsmittelrohstoffen

¹ Y inclus des aliments pour des animaux de compagnie, de zoo et de laboratoire.
² Seulement marchandises importées comme denrées fourragères, donc sans les sous-produits de matières premières alimentaires étrangères transformées en Suisse

Bundesamt für Zoll und Grenzsicherheit (BAZG)

Office fédéral de la douane et de la sécurité des frontières (OFDF)

Einfuhrwert landwirtschaftlicher Produktionsmittel Valeur d'importation d'agents de la production agricole

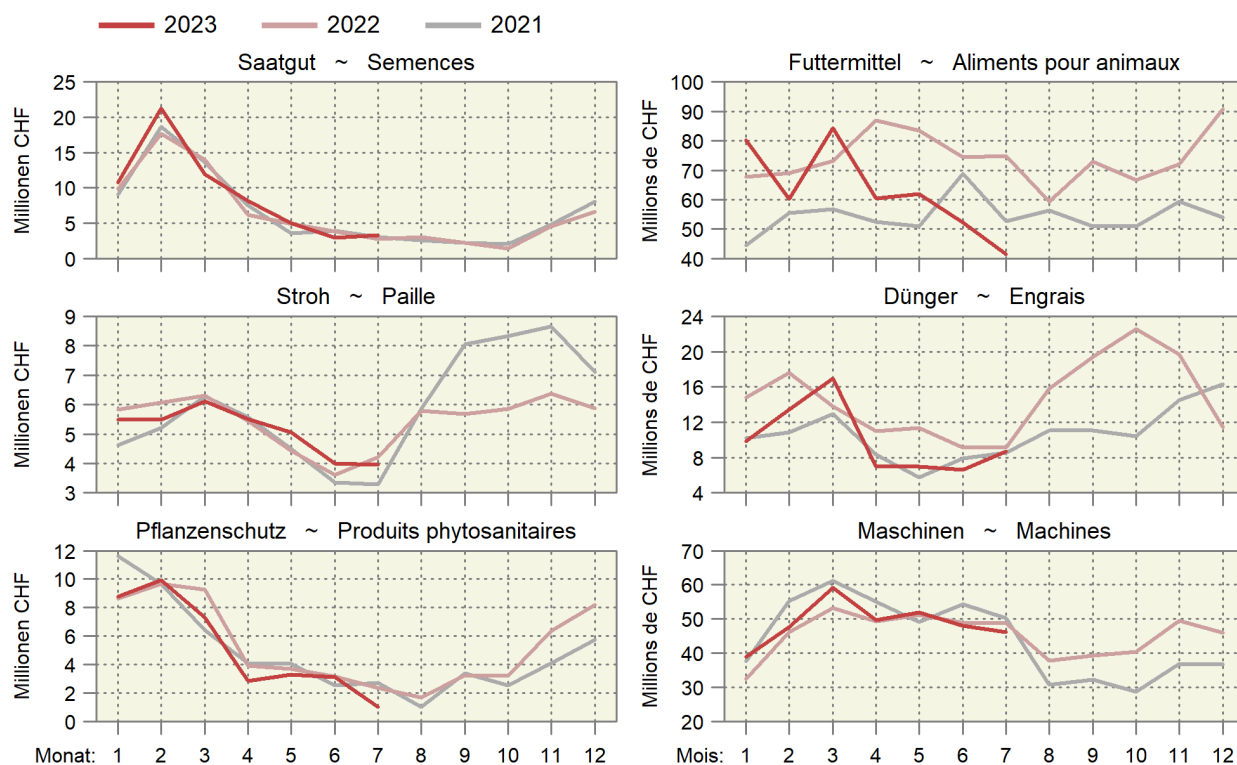

6. Preise ~ Prix

Die Preise für Muni, Ochsen und Rinder stagnieren auf dem Niveau des Vormonats. Die Preise der Verarbeitungstiere RV und VK entwickeln sich seit längerer Zeit stabil (Tabelle 6.3). Auch die Preise für Schlachtkälber entwickeln sich seit Mai stabil, bleiben aber deutlich hinter den beiden Vorjahreswerten (Tabelle 6.4). Die Preise für Tränkekälber scheinen ihren Peak erreicht zu haben und liegen ebenfalls hinter den letzten beiden Vorjahren (Tabelle 6.5). Die Preise für Lämmer und Schlachtschafe entwickelten sich im Juli stabil (Tabelle 6.7). Auch bei den Preisen für Jäger und Schlachtschweine ist wenig Bewegung im Spiel. Sie bleiben aber verglichen mit den Vorjahren auf einem guten Niveau (Tabelle 6.6). Der Produzentenpreisindex Landwirtschaft lag leicht über dem Vormonat aber unter dem Vorjahreswert; viele pflanzliche Erzeugnisse schneiden positiv ab, die meisten tierischen Erzeugnisse bleiben hingegen deutlich unter den Vorjahreswerten (Tabelle 6.9). Die Einkaufspreise von Produktionsmitteln normalisieren sich weiter und liegen teils deutlich unter den Vorjahreswerten (Tabelle 6.11). Der Landesindex der Konsumentenpreise ist im Juli leicht gesunken (-0,1%), liegt aber über dem Vorjahreswert. Vor allem Nahrungsmittel und Getränke weisen ein hohes Preisniveau auf (Tabelle 6.14).

Les prix des taureaux, des bœufs et des génisses stagnent au niveau du mois précédent. Les prix des animaux de transformation RV et VK évoluent de manière stable depuis un certain temps (tableau 6.3). Les prix des veaux de boucherie sont également stables depuis mai, mais restent nettement inférieurs aux deux années précédentes (tableau 6.4). Les prix des veaux d'engrais semblent avoir atteint leur pic et sont également inférieurs à ceux des deux dernières années (tableau 6.5). Ceux des agneaux et des moutons de boucherie ont évolué de manière stable en juillet (tableau 6.7). Les prix des gorettes et des porcs de boucherie évoluent également peu. Ils restent toutefois à un bon niveau par rapport aux années précédentes (tableau 6.6). L'indice des prix à la production agricole était légèrement supérieur au mois précédent mais inférieur en glissement annuel; de nombreux produits végétaux obtiennent des résultats positifs, mais la plupart des produits d'origine animale restent nettement en dessous des valeurs de l'année précédente (tableau 6.9). Les prix d'achat des moyens de production continuent de se normaliser et sont en partie nettement inférieurs aux valeurs de l'année précédente (tableau 6.11). L'indice suisse des prix à la consommation a légèrement baissé en juillet (-0,1%), mais reste supérieur à celui de l'année précédente. Ce sont surtout les denrées alimentaires et les boissons qui présentent un niveau de prix élevé (tableau 6.14).

6.1 Realisierte Bruttopreise an Nutztviehauktionen Prix bruts réalisés lors de mises de bétail

Mittlere Bruttopreise vor Abzug der Auslagen für Futter- und Standgeld sowie Transport und Vermittlung; Anzahl verkaufte Tiere in Klammern
Aufgrund der Massnahmen gegen den Coronavirus fanden keine Auktionen im April und Mai 2020 statt.

Prix bruts moyens avant déduction des frais d'affouragement, d'inscription, de transport et de l'indemnité de l'intermédiaire ;

Nombre d'animaux vendus entre parenthèses

Suite aux mesures contre le coronavirus, aucune auction n'a eu lieu au mois d'avril et de mai 2020.

Kategorie / Rasse	2021		2022		2023						Catégorie / race
					Juni	Juli	August				
					Jun	Juillet	Août				
Kühe											Vaches
Braunvieh	3 496	(366)	3 603	(469)	3 835	(17)	3 350	(8)	3 445	(23)	Brune
Fleckvieh	3 589	(2 393)	3 664	(2 582)	3 534	(223)	3 659	(190)	3 537	(273)	Tachetée rouge
Holstein	3 810	(135)	3 620	(248)	3 543	(15)	3 823	(22)	3 786	(14)	Holstein
Rinder											Génisses
Milchrassen											Races laitières
Braunvieh	2 801	(62)	3 114	(67)	2 600	(5)	...	(1)	3 540	(8)	Brune
Fleckvieh	3 117	(265)	3 109	(263)	3 418	(19)	3 432	(17)	3 389	(33)	Tachetée rouge
Holstein	3 029	(19)	2 540	(38)	...	(2)	Holstein
Fleischrassen											Races à viande
Limousin	4 560	(15)	Limousin
Simmental Mast	4 625	(12)	Simmental d'engraissement
Charolais	3 425	(4)	Charolais
Diverse Fleischrassen	3 631	(221)	3 638	(161)	3 605	(10)	3 678	(7)	3 711	(20)	Diverses races à viande
Kühe und Rinder											Vaches et génisses
Milchrassen											Races laitières
Braunvieh	4 680	(22)	4 788	(32)	Brune
Fleischrassen											Races à viande
Angus	4 750	(36)	4 827	(11)	Angus
Limousin	4 380	(10)	4 651	(29)	Limousin
Simmental Mast	4 530	(10)	4 787	(23)	Simmental d'engraissement
Zuchtkälber											Veaux d'élevage
Milchrassen											Races laitières
Braunvieh	1 508	(31)	1 476	(55)	...	(3)	1 431	(8)	Brune
Fleckvieh	1 270	(313)	1 251	(308)	983	(20)	1 250	(9)	1 106	(9)	Tachetée rouge
Holstein	936	(7)	1 350	(22)	...	(1)	1 300	(4)	Holstein
Zuchtstiere											Taureaux d'élevage
Milchrassen											Races laitières
Braunvieh	2 891	(16)	3 131	(16)	Brune
Fleckvieh	3 573	(111)	3 579	(115)	Tachetée rouge
Fleischrassen											Races à viande
Angus	5 312	(64)	5 383	(48)	Angus
Limousin	6 060	(87)	6 134	(73)	Limousin
Simmental Mast	5 658	(26)	5 283	(29)	Simmental d'engraissement
Charolais	4 925	(4)	5 000	(5)	Charolais

Organisatoren von Zucht- und Nutztviehauktionen

Organisateurs de mises de bétail

Realisierte Preise an Nutztviehauktionen Prix bruts réalisés lors de mises de bétail

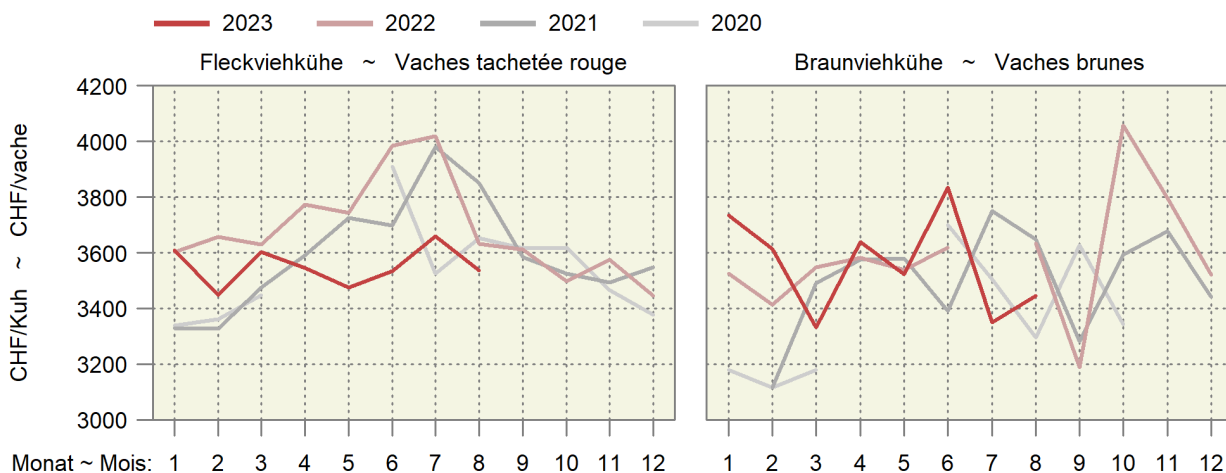

6.2 Auf überwachten Schlachtviehmärkten realisierte Preise Prix réalisés sur des marchés surveillés

Franken pro kg LG, MwSt. inbegriffen ~ Francs par kg PV, TVA incluse

Jahr	Monat	CHTAX	Jungvieh JB		Muni MT		Rinder RG		Jungkühe RV		Kühe VK	
Année	Mois		Jeune bétail JB		Taureaux MT		Génisses RG		Jeunes vaches RV		Vaches VK	
			CHF/kg	Anz. Tiere	CHF/kg	Anz. Tiere	CHF/kg	Anz. Tiere	CHF/kg	Anz. Tiere	CHF/kg	Anz. Tiere
				Nombre d'animaux		Nombre d'animaux		Nombre d'animaux		Nombre d'animaux		Nombre d'animaux
2023	Apr ~ Avr	C	7.41	47	5.92	7	5.63	26	...	-	5.50	5
		H	7.16	162	5.48	16	5.53	21	...	2	5.19	25
		T	6.95	437	5.38	14	5.08	105	4.80	67	4.66	390
		A	5.34	24	...	2	4.29	32	4.21	36	4.16	161
	Mai ~ Mai	X	4.29	8	...	2	3.61	10	3.85	11	3.62	209
		C	7.29	80	5.72	13	5.88	22	...	2	5.51	10
		H	7.15	239	5.41	16	5.57	36	...	2	5.22	18
		T	6.93	702	4.95	24	5.02	95	4.80	61	4.67	420
	Juni ~ Juin	A	5.55	21	4.31	6	4.46	22	4.37	40	4.20	157
		X	4.17	10	...	2	3.95	10	4.13	4	3.59	216
		C	7.75	14	6.03	6	5.80	13	...	-	5.61	4
		H	7.54	79	5.69	12	5.53	21	...	-	5.20	24
Jul ~ Jul	T	7.50	314	5.00	14	5.14	51	4.98	36	4.74	341	
	A	5.69	20	...	1	4.39	30	4.29	27	4.23	147	
	X	4.54	12	...	1	3.78	3	...	-	3.64	252	
	C	7.69	9	5.91	9	5.79	17	...	-	...	1	
	H	7.64	48	5.68	9	5.68	17	...	2	5.25	17	
	T	7.63	295	5.37	11	5.27	56	4.70	45	4.61	412	
	A	5.88	17	4.24	5	4.33	21	4.13	39	3.99	227	
	X	4.67	7	3.62	3	3.49	6	3.00	3	3.33	438	

Proviande; Freiburgische Viehverwertungsgenossenschaft

Proviande ; Coopérative fribourgeoise pour l'écoulement du bétail

Preise auf den überwachten Märkten Prix sur les marchés surveillés

— 2023 — 2022 — 2021 — 2020

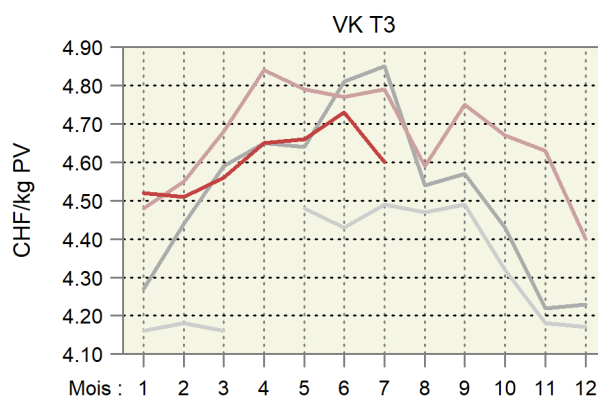
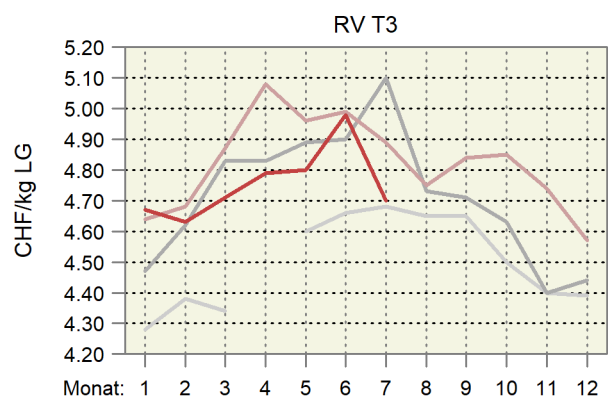
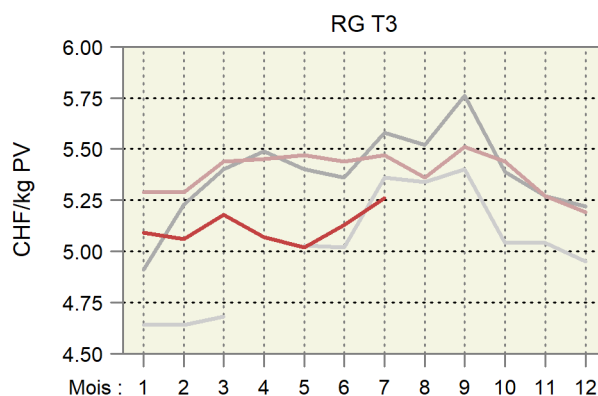
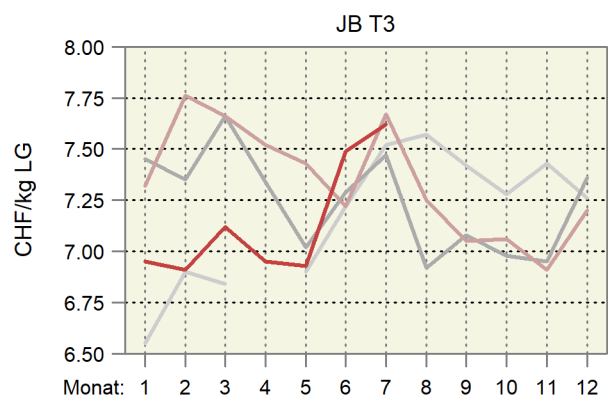

6.3 Realisierte Schlachtviehpreise für Rindvieh Prix réalisés du bétail bovin de boucherie

Preise in CHF pro kg Schlachtgewicht franko Schlachthof, MwSt. inbegriffen, Monatspreise berechnet anhand der in den Schlachthöfen erhobenen Wochenpreise (gewichtet nach Arbeitstagen).

Prix en CHF par kg poids mort franco abattoir, TVA incluse, prix mensuels calculés sur la base des prix hebdomadaires réalisés dans les abattoirs (pondérés en fonction des jours de travail).

Kategorie	2022		2023		Differenz in CHF zum		Catégorie
	Différence en CHF par rapport à						
	August	Juni	Juli	August	Vorjahr	Vormonat	
	Août	Juin	Juillet	Août	Année préc.	Mois préc.	
Qualitätsmanagement Schweizer Fleisch (QM)							Assurance Qualité Viande Suisse (AQ)
Muni MT T3	10.50	9.71	9.90	9.91	-0.59	0.01	Taureaux MT T3
Rinder RG T3	10.49	9.71	9.90	9.92	-0.57	0.01	Génisses RG T3
Ochsen OB T3	10.50	9.72	9.90	9.91	-0.59	0.01	Bœuf OB T3
Rinder/Jungkühe RV T3	9.52	9.50	9.50	9.50	-0.02	-	Génisses/jeunes vaches RV T3
Kühe VK T3	9.32	9.32	9.31	9.31	-0.00	0.00	Vaches VK T3
Kühe VK A3	8.44	8.53	8.48	8.49	0.05	0.01	Vaches VK A3
Jungvieh JB T3 ¹	7.24	7.24	7.44	7.01	-0.22	-0.42	Jeune bétail JB T3 ¹
Label IP-Suisse							Label PI-Suisse
Muni MT T3	11.02	10.13	10.40	10.49	-0.53	0.09	Taureaux MT T3
Rinder RG T3	11.01	10.14	10.39	10.45	-0.56	0.07	Génisses RG T3
Kühe VK T3	9.55	9.47	9.40	9.54	-0.01	0.14	Vaches VK T3
Label Bio Suisse							Label Bio Suisse
Muni MT T3	10.70	9.96	10.10	10.10	-0.60	-	Taureaux MT T3
Rinder RG T3	10.70	9.96	10.10	10.10	-0.60	-	Génisses RG T3
Kühe VK T3	10.30	9.90	9.90	9.90	-0.40	-	Vaches VK T3

¹ Tiere zur Weitermast, CHF/kg LG

¹ Bêtes d'engraissement, CHF/kg PV

Proviande

Proviande

Realisierte Schlachtviehpreise für grosses Rindvieh Prix réalisés du gros bétail bovin

Nach Jahr und Monat, in CHF/kg SG ~ Par année et mois, en CHF/kg PM

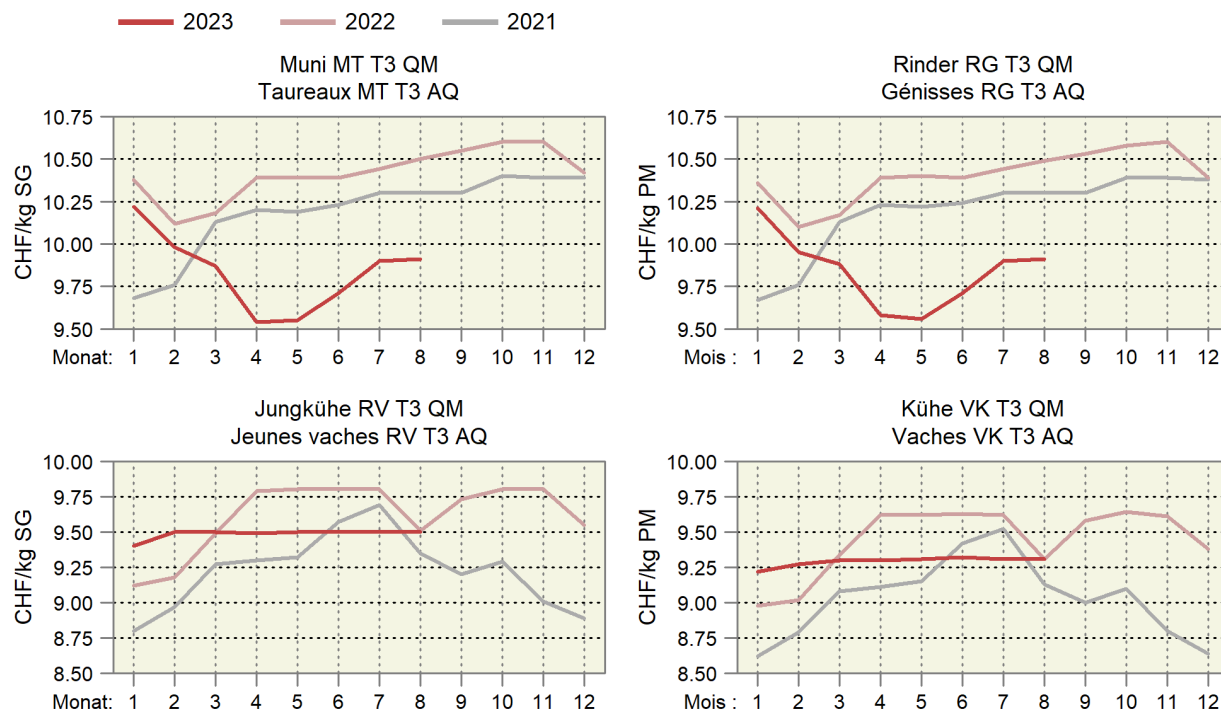

6.4 Realisierte Schlachtviehpreise für Kälber und Natura-Beef Prix réalisés des veaux de boucherie et des Natura-Beef

Preise in CHF pro kg Schlachtgewicht franko Schlachthof, MwSt. inbegriffen, Monatspreise berechnet anhand der in den Schlachthöfen erhobenen Wochenpreise (gewichtet nach Arbeitstagen).

Prix en CHF par kg poids mort franco abattoir, TVA incluse, prix mensuels calculés sur la base des prix hebdomadaires réalisés dans les abattoirs (pondérés en fonction des jours de travail).

Kategorie	2022		2023		Differenz in CHF zum		Catégorie
	Différence en CHF par rapport à						
	August	Juni	Juli	August	Vorjahr	Vormonat	
	Août	Juin	Juillet	Août	Année préc.	Mois préc.	
Kälber KV T3							Veaux KV T3
QM Schweizer Fleisch	16.17	14.19	14.28	14.31	-1.86	0.03	AQ Viande Suisse
Label IP-Suisse	17.04	14.80	14.87	14.48	-2.56	-0.39	Label PI-Suisse
Label Bio	17.10	14.14	14.59	14.80	-2.30	0.22	Label Bio
Natura-Beef T3	12.80	11.94	12.20	12.28	-0.52	0.08	Natura-Beef T3

Proviande

Proviande

Realisierte Schlachtviehpreise für Kälber und Natura-Beef Prix réalisés des veaux et des Natura-Beef

Nach Jahr und Monat, in CHF/kg SG ~ Par année et mois, en CHF/kg PM

— 2023 — 2022 — 2021

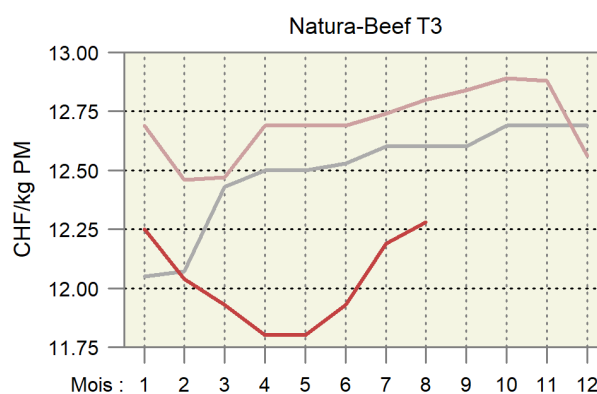
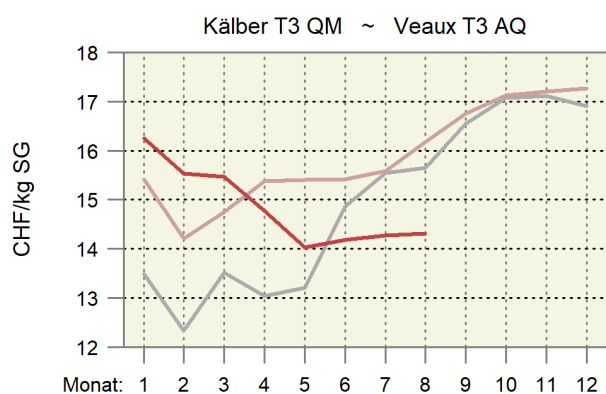

6.5 Preise für Tränkekälber Prix pour des veaux d'engrais

Franken pro kg LG, ab Stall, MwSt. inbegriffen ~ Francs par kg PV, départ ferme, TVA inclus

Kategorie	2022			2023			Differenz in CHF zum Différence en CHF par rapport à	Catégorie
	August		Juni	Juli		August		
	Août		Juin	Juillet		Août		
	Vorjahr		Vormonat	Vorjahr		Vormonat		
Année préc.		Mois préc.	Année préc.		Mois préc.			
Tränker AA, männlich								Veaux d'engrais AA, mâle
gemäss Geburtsbetriebe ¹	12.97	11.36	12.01	12.15	-0.83	0.14	selon les éleveurs ¹	
gemäss Handel/Mäster ²	11.96	10.31	11.00	11.05	-0.91	0.04	selon commerce/engraisers ²	
Tränker AA, weiblich								Veaux d'engrais AA, femelle
gemäss Handel/Mäster ²	10.66	8.70	9.50	9.55	-1.11	0.04	selon commerce/engraisers ²	
Tränker AB, männlich								Veaux d'engrais AA, mâle
gemäss Handel/Mäster ²	9.06	7.11	7.70	7.53	-1.53	-0.17	selon commerce/engraisers ²	
Tränker AB, weiblich								Veaux d'engrais AA, femelle
gemäss Handel/Mäster ²	8.66	6.71	7.30	7.13	-1.53	-0.17	selon commerce/engraisers ²	
Tränker A								Veaux d'engrais A
gemäss Geburtsbetriebe ¹	6.96	5.36	6.01	6.05	-0.91	0.04	selon les éleveurs ¹	
gemäss Handel/Mäster ²	5.45	4.81	5.40	5.23	-0.22	-0.17	selon commerce/engraisers ²	
Labeltränker männlich ³								Veaux d'engrais sous label mâle ³
Bio-Weide-Beef	13.06	11.28	11.90	12.00	-1.06	0.10	Bœuf des prairies bio	
Mastrasse Bio	12.26	10.38	11.43	11.50	-0.76	0.07	Race à viande bio	
SwissPrimGourmet ³	13.06	11.28	11.90	12.00	-1.06	0.10	SwissPrimGourmet ³	
Labeltränker weiblich ³								Veaux d'engrais sous label femelle ³
Bio-Weide-Beef	11.57	9.33	10.16	10.25	-1.33	0.09	Bœuf des prairies bio	
Mastrasse Bio	11.26	9.18	10.23	10.30	-0.96	0.07	Race à viande bio	
SwissPrimGourmet ³	11.56	9.42	10.10	10.16	-1.40	0.06	SwissPrimGourmet ³	

¹ Richtpreise

² Richtpreise, bis Ende 2022 realisierte Preise

³ Preise gemäss Angaben der Labelinhaber

¹ Prix indicatifs

² Prix indicatifs, jusqu'à la fin 2022 des prix réalisés

³ Prix selon les détenteurs de label

Verschiedene Quellen

Sources diverses

Preise der Tränkekälber Prix des veaux d'engrais

— 2023 — 2022 — 2021

Gemäss den Geburtsbetrieben ~ Selon les éleveurs

Tränker AAm ~ Veaux d'engrais AAm

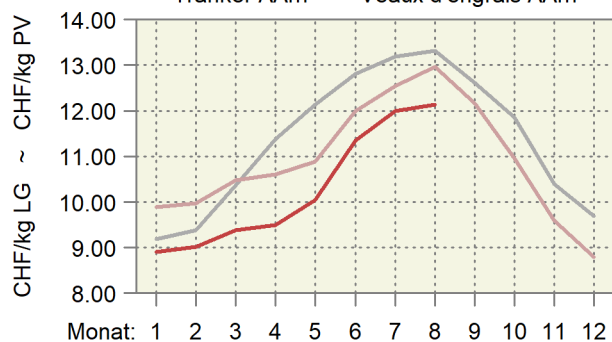

Tränker A ~ Veaux d'engrais A

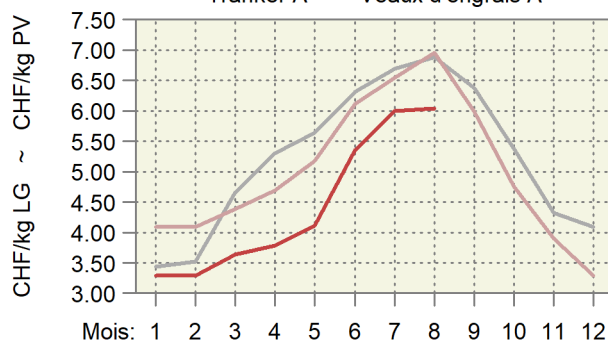

Gemäss den Händlern und den Mästern ~ Selon le commerce et les engraisers

Tränker AAm ~ Veaux d'engrais AAm

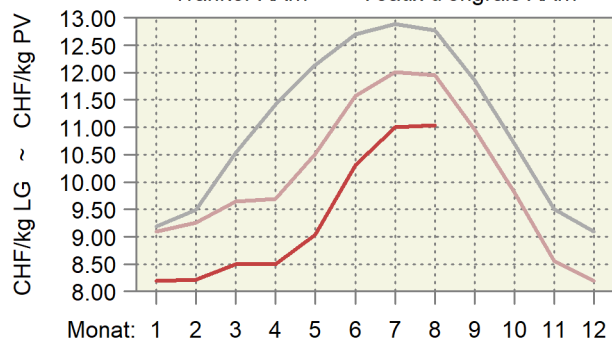

Tränker A ~ Veaux d'engrais A

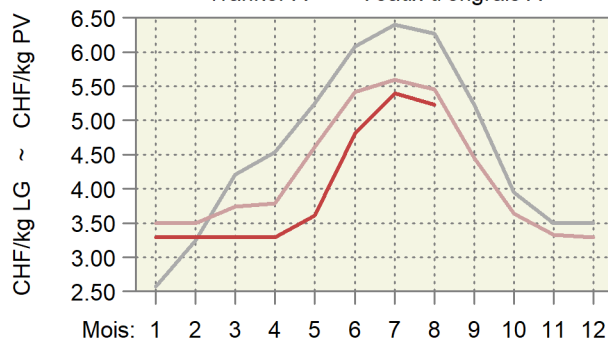

6.6 Preise für Jager und Schlachtschweine Prix des goretts et des porcs de boucherie

MwSt. inbegriffen ~ TVA incluse

Kategorie	Preisbasis ¹	2022		2023		Differenz in CHF zum		Catégorie
		Base du prix ¹				Différence en CHF par rapport à		
		August	Juni	Juli	August	Vorjahr	Vormonat	
Août	Juin	Juillet	Août	Année préc.	Mois préc.			
Jager, CHF/kg LG								
SGD-A 20 kg QM ²	A	2.90	5.30	5.30	5.42	2.52	0.12	Goretts, CHF/kg PV
SGD-A 20 kg Bio ³	A	13.20	13.00	13.00	13.00	-0.20	-	SSP-A 20 kg AQ ²
Schlachtschweine, CHF/kg SG								
QM ⁴	A	3.00	3.76	3.80	3.80	0.80	-	Porcs de boucherie, CHF/kg PM
IP-Suisse ⁴	A	3.30	4.15	4.20	4.20	0.90	-	AQ ⁴
SwissPrimPorc ³	B	4.20	4.94	4.98	4.98	0.78	-	PI-Suisse ⁴
Fidelio ³	B	7.80	7.80	7.80	7.80	-	-	Fidelio ³
Bio ⁴	A	7.80	7.80	7.80	7.80	-	-	Bio ⁴
Abgehende Zuchtschweine, CHF/kg SG								
Konventionell ⁵	A	1.09	1.53	1.85	1.90	0.81	0.05	Truies de réforme, CHF/kg PM
Bio ³	B	4.70	4.70	4.70	4.70	-	-	Conventionnelles ⁵
								Bio ³

¹ Preisbasis: A) Preis ab Stall, B) Preis franko Schlachthof

² Gesamtschweizerische Ferkelbörse

³ Nach Angabe des Labelinhabers

⁴ Realisierte Preise Proviande

⁵ Schlachthofumfrage SBV

¹ Base du prix : A) prix départ ferme, B) prix franco abattoir

² Bourse suisse de porcelets

³ Selon indication du détenteur du label

⁴ Prix réalisés de la Proviande

⁵ Enquête de l'USP auprès des abattoirs

Verschiedene Quellen

Sources diverses

Preisentwicklung der Jager und der Schlachtschweine Évolution des prix des goretts et des porcs de boucherie

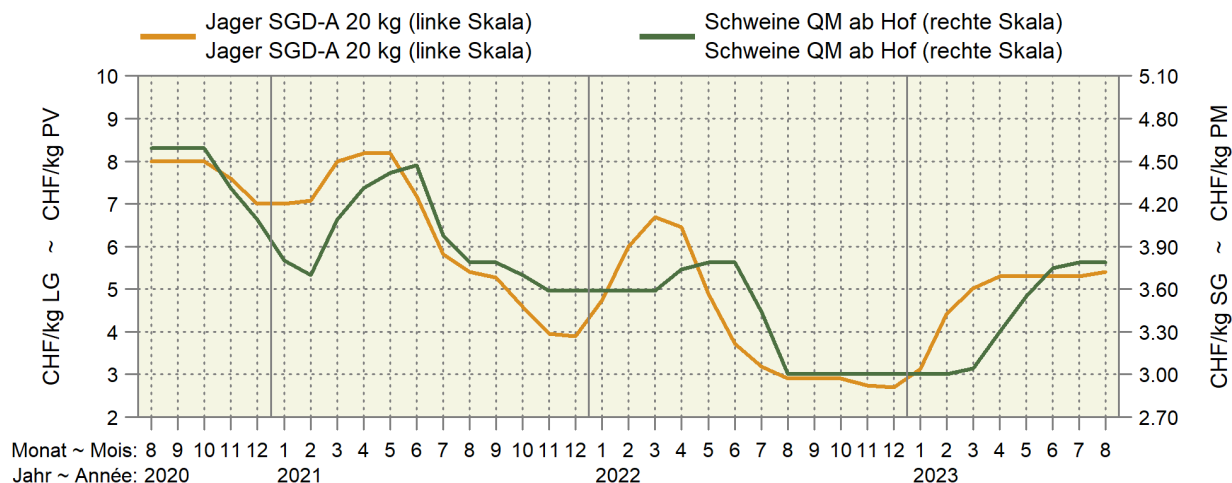

— 2023 — 2022 — 2021

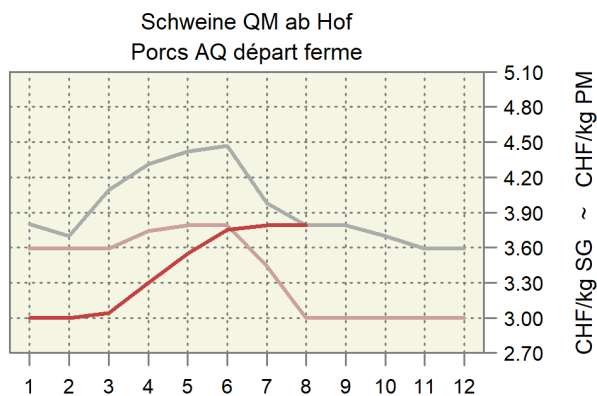
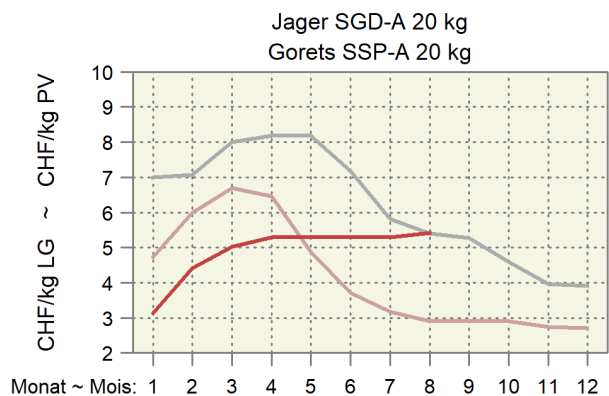

6.7 Preise für Lämmer und Schafe Prix pour agneaux et moutons

MwSt. inbegriffen ~ TVA incluse

Kategorie	Preisbasis ¹ Base du prix ¹	2022		2023		Differenz in CHF zum		Catégorie	
		August	Juni	Juli	August	Différence en CHF par rapport à			
		Août	Juin	Juillet	Août	Vorjahr	Vormonat		
						Année préc.	Mois préc.		
Weidelämmer, CHF/kg LG QM ² , T3	B	6.06	5.40	5.40	5.40	-0.66	-	Agneaux de pâturage, CHF/kg PV AQ ² , T3	
Lämmer, CHF/kg SG QM ² , T3	B	14.73	14.04	14.10	14.10	-0.63	-	Agneaux, CHF/kg PM AQ ² , T3	
IP-Suisse, T3	A	15.57	14.89	15.00	15.00	-0.57	-	PI-Suisse, T3	
Bio, T3	A	16.27	15.70	15.70	15.70	-0.57	-	Bio, T3	
Schafe, CHF/kg SG SM 2, QM ² , T3	B	9.98	9.75	9.75	9.75	-0.23	-	Moutons, CHF/kg PM SM 2, AQ ² , T3	
SM 4-8, QM ² , T3	B	7.20	7.10	7.10	7.10	-0.10	-	SM 4-8, AQ ² , T3	

¹ A) franko Schlachthof; B) auf dem Markt

² Wochenpreise Proviande

¹ A) franco abattoir ; B) sur le marché

² Prix hebdomadaires Proviande

Verschiedene Quellen

Sources diverses

Preise für Lämmer und Schafe Prix pour agneaux et moutons

— 2023 — 2022 — 2021

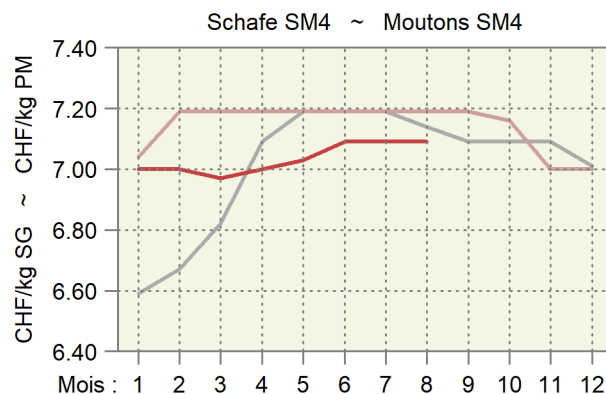
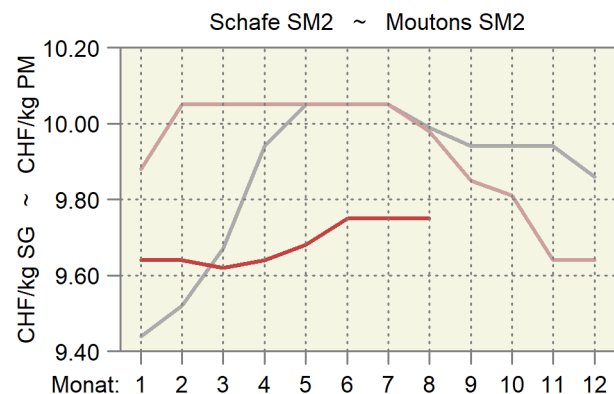
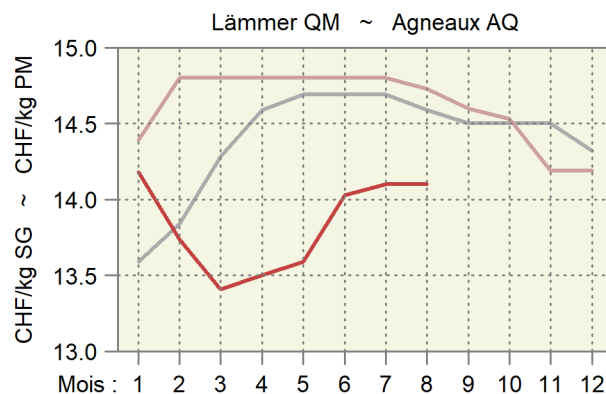
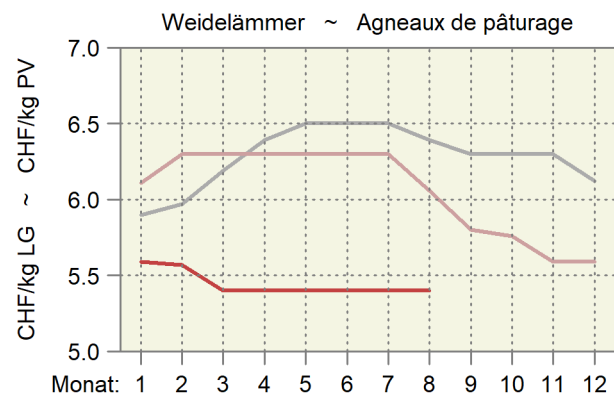

6.8 Produzentenmilchpreis Prix du lait à la production

In Franken pro 100 kg, MwSt. inbegriffen ~ En francs par 100 kg, TVA incluse

Milchart	Monate ~ Mois												Type du lait
	Jan	Feb	Mrz	Apr	Mai	Jun	Jul	Aug	Sep	Okt	Nov	Dez	
	Jan	Fév	Mar	Avr	Mai	Jun	Jul	Aoû	Sep	Oct	Nov	Déc	
2020													2020
Verkehrsmilch	65.78	63.65	63.29	63.12	62.72	65.25	67.49	68.44	69.15	69.55	67.88	67.81	Lait commercialisé
Molkereimilch	60.74	58.42	58.08	57.68	57.02	59.11	61.83	62.55	62.89	63.64	61.49	61.72	Lait de centrale
Verkäste Milch	68.84	67.21	66.67	66.90	66.67	68.16	69.62	70.37	71.41	71.87	71.20	70.96	Transf. en fromage
Milch gewerbl. Käseereien	73.18	72.15	71.81	72.43	72.56	72.80	73.37	73.99	75.61	75.85	76.09	75.62	Fromageries artisanales
Biomilch	81.14	76.16	74.77	75.28	74.15	79.97	85.06	88.04	87.85	87.59	83.09	83.46	Lait bio
2021													2021
Verkehrsmilch	68.98	67.02	66.82	66.44	66.59	69.44	71.48	72.19	72.91	73.42	71.96	71.89	Lait commercialisé
Molkereimilch	63.70	61.86	61.24	60.94	60.90	63.07	65.81	67.14	67.68	68.80	66.90	67.27	Lait de centrale
Verkäste Milch	71.95	70.32	70.37	69.89	70.30	72.38	73.54	73.69	74.61	74.76	74.26	74.10	Transf. en fromage
Milch gewerbl. Käseereien	76.02	74.80	75.64	75.22	75.83	77.01	77.06	76.52	77.62	77.67	78.06	77.77	Fromageries artisanales
Biomilch	82.54	78.09	76.54	76.18	76.10	82.10	87.66	88.92	88.82	89.00	84.15	84.09	Lait bio
2022													2022
Verkehrsmilch	71.56	69.94	69.13	70.33	72.49	75.06	78.56	79.39	80.07	80.92	78.90	79.53	Lait commercialisé
Molkereimilch	67.51	65.40	64.71	66.59	68.37	70.90	75.23	75.96	76.49	78.11	75.34	76.18	Lait de centrale
Verkäste Milch	73.58	72.66	71.45	72.45	75.11	76.56	78.89	80.00	81.18	80.99	79.83	80.35	Transf. en fromage
Milch gewerbl. Käseereien	76.62	76.48	75.27	76.05	78.86	79.17	80.30	81.85	83.21	82.77	82.40	82.79	Fromageries artisanales
Biomilch	82.87	80.09	79.95	79.81	79.88	86.17	95.91	96.85	98.07	97.44	93.34	93.61	Lait bio
2023													2023
Verkehrsmilch	78.45	76.52	74.48	73.75	73.23	75.18	77.39	Lait commercialisé					
Molkereimilch	75.11	72.48	70.63	69.20	68.07	70.05	72.47	Lait de centrale					
Verkäste Milch	79.82	79.16	76.61	76.76	76.30	77.33	79.18	Transf. en fromage					
Milch gewerbl. Käseereien	82.01	82.74	80.39	81.44	81.37	81.30	82.00	Fromageries artisanales					
Biomilch	92.47	87.71	85.40	85.26	84.52	90.38	95.90	Lait bio					

Bundesamt für Landwirtschaft (BLW), Fachbereich Marktanalysen

Office fédéral de l'agriculture (OFAG), secteur Analyses du marché

Produzentenmilchpreis nach Monat Prix du lait à la production par mois

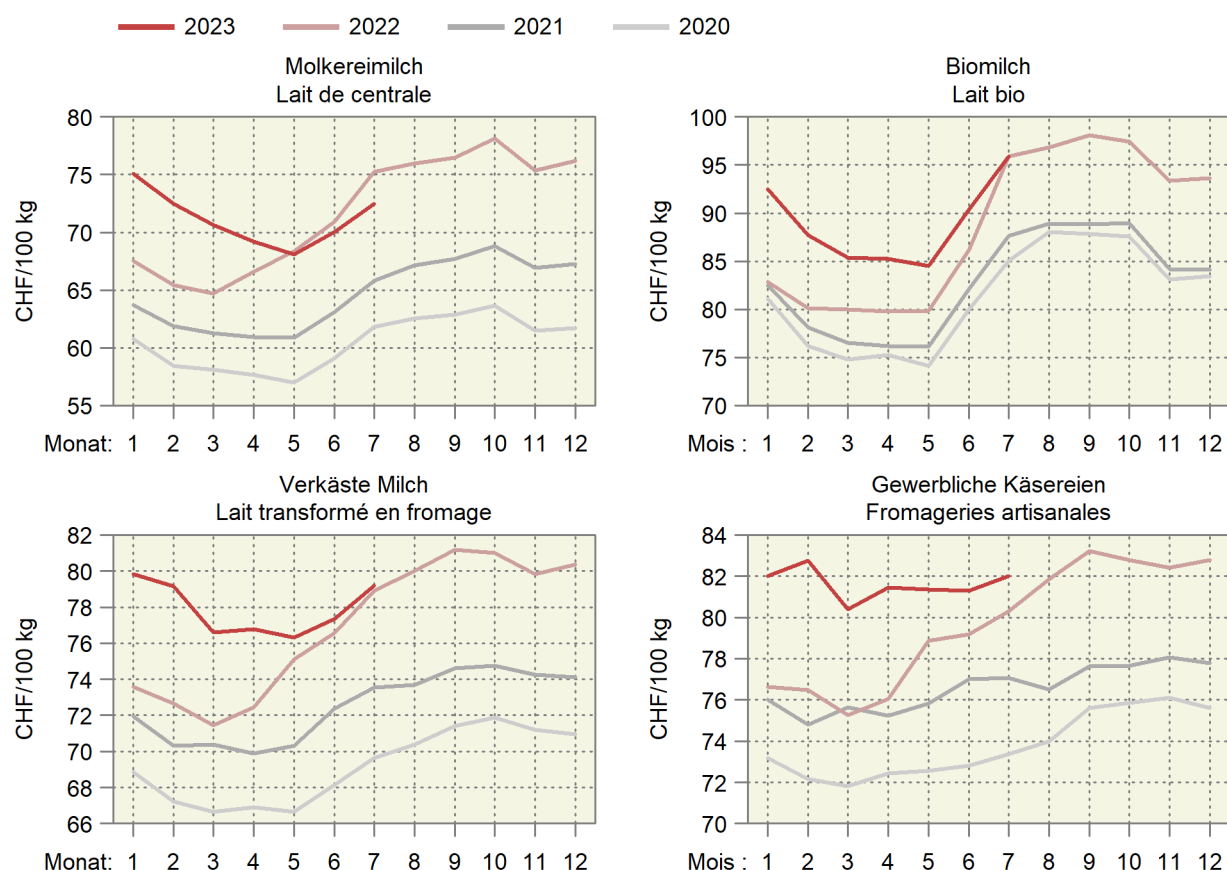

6.9 Produzentenpreisindex Landwirtschaft Indice des prix à la production dans l'agriculture

Ohne Gartenbau- und Baumschulprodukte, Dezember 2020 = 100
Sans produits de pépinières et produits horticoles, décembre 2020 = 100

Produkte	Gewichtung 2020	2022			2023		Veränderung in % zum		Produits
		Pondération 2020	2022	2023	2023	Variation en % par rap.			
			Juli	Juni	Juli	Vorjahr	Vormonat		
		Juillet	Juin	Juillet	Année préc.	Mois préc.			
Landwirtschaftliche Produkte ¹	100.0000	107.2	105.2	105.9	-1.2	0.6	Produits agricoles ¹		
Pflanzliche Erzeugung	32.7245	107.0	112.3	112.8	5.4	0.4	Production végétale		
Getreide	5.1721	101.6	109.3	109.3	7.5	-	Céréales		
Weizen und Spelz	3.5103	100.2	109.6	109.6	9.4	-	Blé et épeautre		
Roggen	0.0576	100.0	111.3	111.3	11.3	-	Seigle		
Gerste	0.8903	108.7	108.7	108.7	-	-	Orge		
Körnermais	0.4993	100.0	108.2	108.2	8.2	-	Maïs grains		
Triticale	0.2145	100.0	108.7	108.7	8.7	-	Triticale		
Handelsgewächse	2.3768	109.7	127.2	127.2	16.0	-	Plantes industrielles		
Ölsaaten und Ölfrüchte	1.0703	119.0	144.3	144.3	21.3	-	Graines et fruits oléagineux		
Eiweisspflanzen	0.1015	100.0	108.1	108.1	8.1	-	Protéagineux		
Zuckerrüben	1.2051	102.3	113.7	113.7	11.2	-	Betteraves sucrières		
Futterpflanzen	0.7900	113.1	103.3	103.3	-8.7	-	Plantes fourragères		
Frischgemüse	10.8443	106.4	109.1	111.7	4.9	2.4	Légumes frais		
Frischgemüse Bio	1.6663	108.1	109.9	108.2	0.1	-1.6	Légumes Bio		
Frischgemüse ÖLN	9.1780	106.1	109.0	112.3	5.8	3.1	Légumes PER		
Blumenkohl	0.2430	109.8	124.0	123.5	12.4	-0.5	Chou-fleur		
Tomaten	1.6577	105.6	112.3	116.5	10.3	3.8	Tomates		
Sonstige Frischgemüse	8.9436	106.5	108.1	110.5	3.7	2.2	Autres légumes frais		
Kopfkohl	0.4084	102.7	108.8	124.9	21.6	14.8	Chou pommé		
Blattsalat	1.4609	95.0	89.8	93.4	-1.7	4.1	Salades à feuilles		
Spinat	0.2810	100.0	102.0	102.0	2.0	-	Epinards		
Gurken	0.3487	107.1	108.4	98.7	-7.8	-8.9	Concombres		
Karotten	0.7008	114.5	96.7	96.7	-15.5	-	Carottes		
Zwiebeln	0.5685	120.8	112.9	116.2	-3.8	2.9	Oignons		
Buschbohnen	0.1966	110.6	102.9	117.4	6.1	14.1	Haricots nains		
Erbsen	0.0624	95.6	109.9	109.9	15.0	-	Petits pois		
Sonstige Frischgemüse, a.n.g.	4.9163	107.7	115.1	116.7	8.3	1.4	Autres légumes frais, n.d.a.		
Zichorien/Endivien	0.9175	107.0	113.5	113.5	6.0	-	Chicorées/Endives		
Lauch	0.5948	111.6	126.6	126.6	13.4	-	Poireaux		
Kohlrabi	0.1898	91.6	115.5	100.0	9.2	-13.4	Chou-pomme		
Radieschen/Rettich	0.3343	101.0	101.4	101.4	0.4	-	Radis/radis blanc		
Zucchetti	0.2875	83.5	169.1	94.6	13.2	-44.1	Courgettes		
Sellerie	0.5421	118.6	120.1	120.1	1.3	-	Céleri-rave		
Broccoli	0.3249	109.1	109.7	109.1	-0.0	-0.6	Brocoli		
Fenchel	0.2432	119.2	144.0	134.0	12.5	-7.0	Fenouil		
Krautstiel	0.0754	95.4	116.5	116.5	22.0	-	Côte de bette		
Chinakohl	0.1721	114.3	146.3	146.3	28.1	-	Chou chinois		
Nüsslisalat	0.9136	108.6	90.0	122.5	12.8	36.1	Doucette, rampon, mâche		
Kartoffeln	2.5464	126.8	144.5	137.2	8.2	-5.1	Pommes de terre		
Frischkartoffeln	1.8249	133.8	156.4	146.2	9.2	-6.5	Pommes de terre frais		
Kartoffeln, Veredlung	0.7215	109.1	114.5	114.5	5.0	-	Pommes de terre, transformation		
Obst	10.9950	104.5	106.9	107.4	2.8	0.5	Fruits		
Frischobst	4.8811	103.8	106.3	107.6	3.6	1.2	Fruits frais		
Tafeläpfel	1.8566	99.7	106.1	106.1	6.4	-	Pommes de table		
Tafelbirnen	0.2852	101.7	112.5	112.5	10.6	-	Poires de table		
Sonstiges Frischobst	2.7393	106.8	105.8	108.1	1.2	2.1	Autres fruits frais		
Kirschen	0.3856	103.3	103.3	107.6	4.1	4.1	Cerises		
Zwetschgen	0.1885	120.1	116.1	116.1	-3.3	-	Prunes		
Erdbeeren	0.7497	109.0	106.3	111.8	2.5	5.2	Fraises		
Sonstiges Frischobst, a.n.g.	1.4156	104.8	104.9	105.2	0.4	0.3	Autres fruits frais, n.d.a.		
Aprikosen	0.2713	100.0	100.0	101.4	1.4	1.4	Abricots		
Himbeeren	0.6638	110.2	110.5	110.5	0.2	-	Framboises		
Mostobst	0.4805	100.0	100.0	100.0	-	-	Fruits à cidre		
Trauben	6.1139	105.0	107.3	107.3	2.2	-	Raisins		

-/-

6.9 Produzentenpreisindex Landwirtschaft Indice des prix à la production dans l'agriculture

Ohne Gartenbau- und Baumschulprodukte, Dezember 2020 = 100

Sans produits de pépinières et produits horticoles, décembre 2020 = 100

Produkte	Gewichtung 2020	2022			2023			Produits
		Veränderung in % zum						
		Variation en % par rap.						
Pondération 2020	2022		2023		Vorjahr		Vormonat	
	Juli	Juni	Juli	Juli	Année préc.	Mois préc.		
		Juillet	Juin	Juillet				
Tierische Erzeugung ¹	67.2755	107.3	101.8	102.6	-4.4	0.8	Production animale ¹	
Tiere	34.0422	100.3	96.2	97.7	-2.6	1.6	Animaux	
Rindvieh	15.4231	103.1	96.1	97.9	-5.0	1.8	Bovins	
Grossvieh	9.4406	107.7	101.6	103.7	-3.7	2.1	Gros bétail	
Kälber	5.9825	95.8	87.5	88.8	-7.3	1.4	Veaux	
Schweine	12.9672	92.8	90.3	92.8	-0.0	2.8	Porcs	
Schafe	0.8316	109.4	105.2	104.6	-4.4	-0.5	Ovins	
Geflügel	4.8203	109.9	110.7	109.1	-0.7	-1.4	Volaille	
Tierische Erzeugnisse ¹	33.2333	114.5	107.5	107.5	-6.1	-	Produits animaux ¹	
Rohmilch ²	28.9388	116.6	Lait cru ²	
Eier	3.9928	99.8	102.5	102.5	2.7	-	Œufs	
Sonstige tier. Erzeugnisse	0.3017	103.7	103.7	103.7	-	-	Autres produits animaux	

Produzentenpreisindex Landwirtschaft, Milch Indice des prix à la production dans l'agriculture, lait

Dezember 2020 = 100 ~ Décembre 2020 = 100

Produkte	Gewichtung 2020	2022			2023			Produits
		Veränderung in % zum						
		Variation en % par rap.						
Pondération 2020	2022		2023		Vorjahr		Vormonat	
	Mai	April	Mai	Mai	Année préc.	Mois préc.		
		Mai	Avril	Mai				
Landwirtschaftliche Produkte	100.0000	104.3	103.9	103.6	-0.7	-0.3	Produits agricoles	
Tierische Erzeugung	67.2755	103.2	100.4	100.4	-2.7	0.0	Production animale	
Tierische Erzeugnisse	33.2333	106.3	108.6	107.5	1.1	-1.0	Produits animaux	
Rohmilch	28.9388	107.3	109.5	108.3	0.9	-1.1	Lait cru	
Molkereimilch	13.6905	110.8	112.1	110.3	-0.4	-1.6	Lait de centrale	
Käsereimilch	12.6176	105.9	108.2	107.5	1.6	-0.6	Lait de fromagerie	
Biomilch	2.6307	95.7	102.2	101.3	5.8	-0.9	Lait Bio	

¹ Die Indices der zwei aktuellsten Monate sind provisorisch² Der Index für den Rohmilchpreis wird mit einer Verzögerung von zwei Monaten publiziert. Der provisorische Index enthält eine Schätzung des Rohmilchpreises.¹ Les indices des deux mois les plus actuels sont provisoires² L'indice du lait cru est publié avec un retard de deux mois. L'indice provisoire se base sur une estimation du prix du lait cru.

Wichtigste Produzentenpreisindizes nach Jahr und Monat Indices principaux des prix à la production, par année et mois

Dezember 2020 = 100 ~ Décembre 2020 = 100

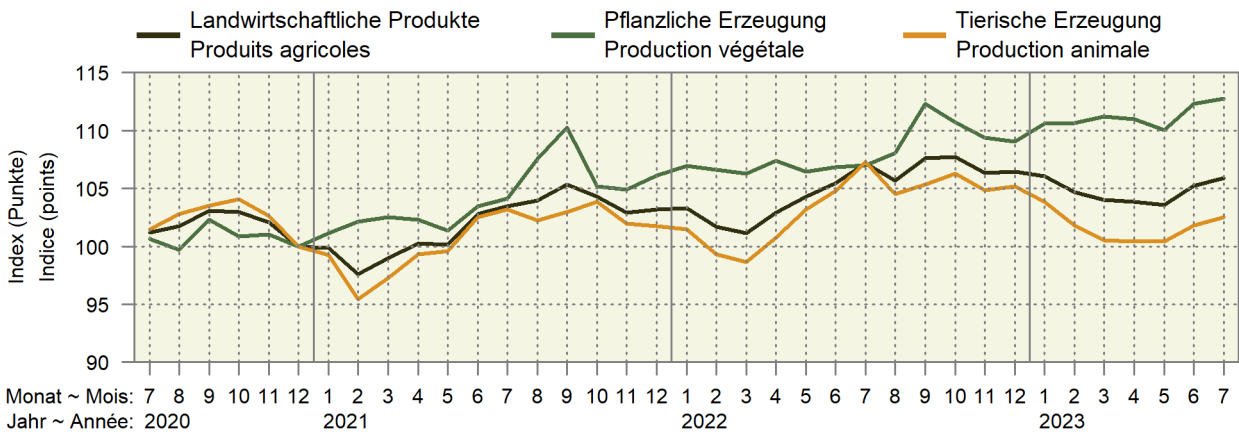

— 2023 — 2022 — 2021

Pflanzliche Erzeugung ~ Production végétale

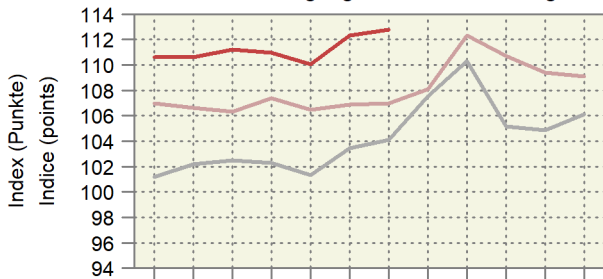

Monat ~ Mois: 1 2 3 4 5 6 7 8 9 10 11 12

Tierische Erzeugung ~ Production animale

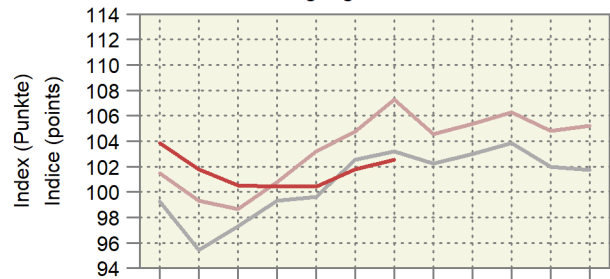

Monat ~ Mois: 1 2 3 4 5 6 7 8 9 10 11 12

Entwicklung des Produzentenpreisindex Landwirtschaft Évolution de l'indice des prix à la production dans l'agriculture

Änderungen von Juli 2023 gegenüber Juli 2022

Variation du mois de juillet 2023 par rapport au mois de juillet 2022

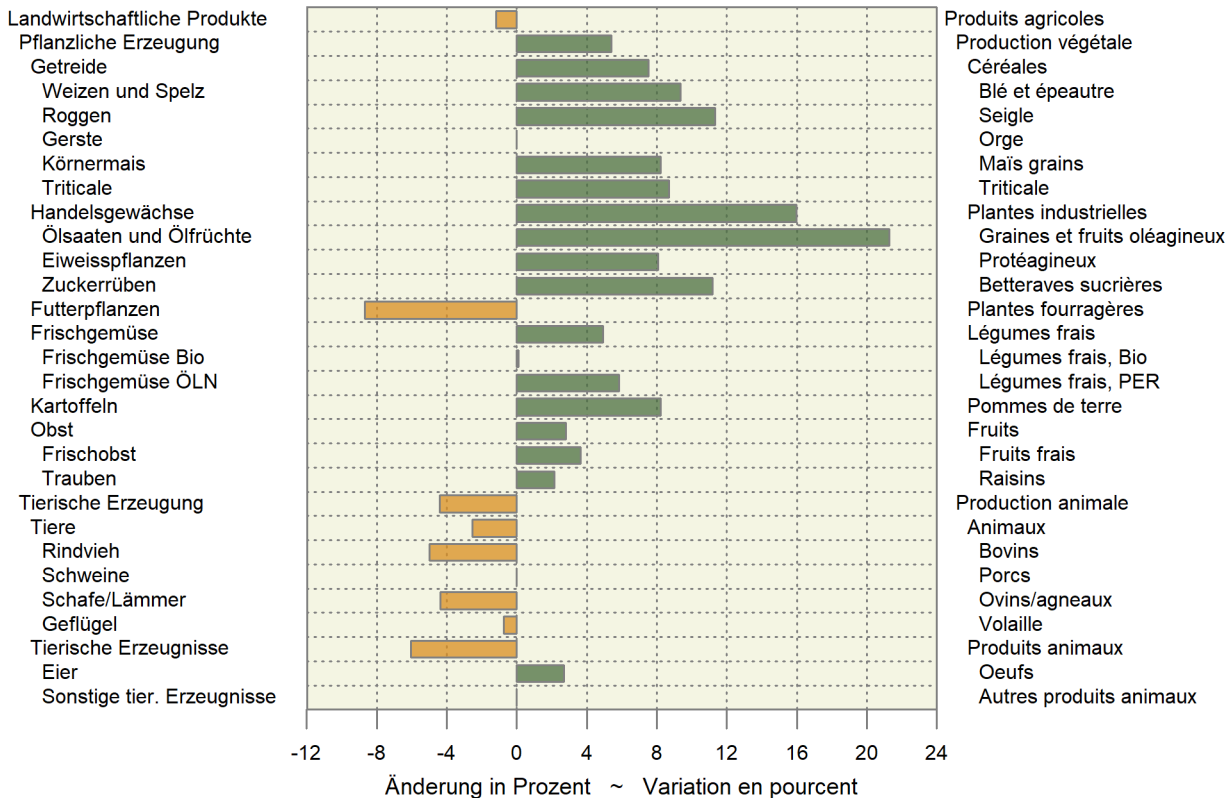

6.10 Rohholzpreise Prix du bois brut

Zweimonatliche Stichprobenerhebung, nach Menge gewichtete Preise exklusive MwSt, ab Waldstrasse, befahrbar mit LKW von 28-40 t; Preise der Fichten- und Tannensortimente in CHF/Festmeter, ohne Rinde gemessen, in Rinde geliefert; Preise des Energieholzes für Hackschnitzel in CHF/Schüttraummeter ohne Hackkosten.

Enquête par sondage bimensuelle, prix pondérés en fonction de la quantité, hors TVA, bord de route accessible par des camions de 28 à 40 t; prix des assortiments d'épicéa et de sapin en CHF/m3 pleins, livré non écorcé, mesuré sous écorce; prix du bois-énergie pour plaquettes forestières en CHF/m3 en vrac sans les frais de déchetage.

Jahr ~ Année	2022	2023	Veränderung in %			
Monat ~ Mois	Mai/Juni Mai/juin	März/April Mars/avril	Mai/Juni Mai/juin	Variation en % par rapport à		
				zum Vorjahr l'année précéd.	zur Vorperiode la période précéd.	
Fichte	101.02	101.60	100.01	-1.0	-1.6	Épicéa
Fi L1 2b B	112.41	112.96	112.07	-0.3	-0.8	Ep L1 2b B
Fi L1 2b C	93.16	92.72	93.32	0.2	0.6	Ep L1 2b C
Fi L1 3 B	110.01	111.02	110.26	0.2	-0.7	Ep L1 3 B
Fi L1 3 C	95.63	94.80	91.76	-4.0	-3.2	Ep L1 3 C
Fi L1 2-4 B/C	103.34	102.59	105.11	1.7	2.5	Ep L1 2-4 B/C
Fi L1 4 B	115.82	118.94	114.42	-1.2	-3.8	Ep L1 4 B
Fi L1 4 C	96.08	93.80	93.31	-2.9	-0.5	Ep L1 4 C
Fi L1 5-6 B	128.34	136.94	131.81	2.7	-3.7	Ep L1 5-6 B
Fi L1 5-6 C	94.67	89.52	87.36	-7.7	-2.4	Ep L1 5-6 C
Fi L3 2-4 B	116.16	116.30	110.53	-4.8	-5.0	Ep L3 2-4 B
Fi L3 2-4 C	101.63	97.71	102.27	0.6	4.7	Ep L3 2-4 C
Fi L1 2+ D	78.57	73.26	67.08	-14.6	-8.4	Ep L1 2+ D
Tanne	92.54	89.94	87.28	-5.7	-3.0	Sapin
Ta L1 2b B	98.33	99.24	97.72	-0.6	-1.5	Sa L1 2b B
Ta L1 2b C	85.69	82.37	84.13	-1.8	2.1	Sa L1 2b C
Ta L1 3 B	95.91	97.68	95.91	-0.0	-1.8	Sa L1 3 B
Ta L1 3 C	83.07	81.58	81.03	-2.5	-0.7	Sa L1 3 C
Ta L1 2-4 B/C	85.28	93.66	101.12	18.6	8.0	Sa L1 2-4 B/C
Ta L1 4 B	100.44	99.88	99.69	-0.7	-0.2	Sa L1 4 B
Ta L1 4 C	82.26	81.10	80.77	-1.8	-0.4	Sa L1 4 C
Ta L1 5-6 B	117.45	112.96	108.03	-8.0	-4.4	Sa L1 5-6 B
Ta L1 5-6 C	80.40	77.27	75.46	-6.1	-2.3	Sa L1 5-6 C
Ta L3 2-4 B	94.52	86.91	85.90	-9.1	-1.2	Sa L3 2-4 B
Ta L3 2-4 C	86.77	83.97	81.63	-5.9	-2.8	Sa L3 2-4 C
Ta L1 2+ D	66.04	70.65	64.79	-1.9	-8.3	Sa L1 2+ D
Fichte/Tanne						Épicéa/sapin
Fi-Ta L1 2-4 B/C	89.30	76.72	81.70	-8.5	6.5	Ep-Sa L1 2-4 B/C
Energieholz	16.58	22.46	21.98	32.6	-2.1	Bois-énergie
Nadelholz	16.41	18.15	19.95	21.6	9.9	Résineux
Laubholz	21.29	24.50	25.17	18.2	2.8	Feuillus
Gemischt	18.00	23.73	22.99	27.7	-3.1	Mélangé
Mindere Qualität	13.14	16.21	12.61	-4.0	-22.2	Qualité inférieure

WaldSchweiz und Agristat, Rohholzpreiserhebung

ForêtSuisse et Agristat, enquête sur les prix du bois brut

Entwicklung der Rohholzpreise Évolution des prix du bois brut

Mittlere nach Menge gewichtete Preise ab Waldstrasse; nach Jahr und Perioden von zwei Monaten
Prix moyens pondérés en fonction de la quantité à partir du bord de route forestier; par an et par période de deux mois

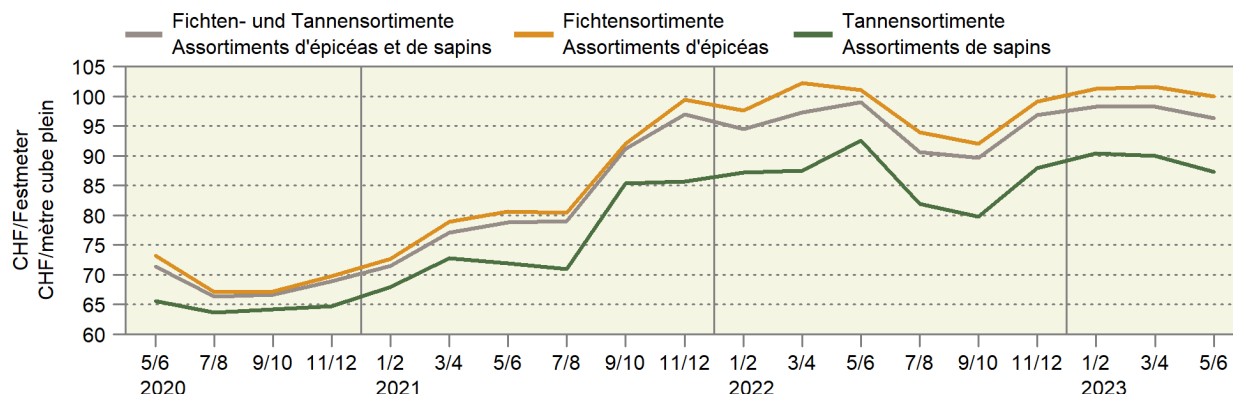

6.11 Einkaufspreise einiger landwirtschaftlicher Produktionsmittel Prix d'achat de divers agents de production agricole

Die Preise zur Indexberechnung werden anfangs Monat erhoben, franko Hof oder ab nächster Verkaufsstelle und ohne MwSt.

Les prix pour le calcul de l'indice sont relevés au début du mois, franco ferme ou à partir du point de vente le plus proche et sans TVA.

Produktionsmittel	Einheit Unité	2022		2023		Differenz in CHF zum		Agents de production
		Juli Juillet	Mai Mai	Juni Juin	Juli Juillet	Différence en CHF par rapport à		
						Vorjahr Année préc.	Vormonat Mois préc.	
Energiestoffe ¹								Sources énergétiques ¹
Heizöl ²	CHF/hl	139.30	92.17	93.26	96.99	-42.31	3.73	Mazout ²
Benzin ³	CHF/hl	148.75	109.75	107.89	106.96	-41.79	-0.93	Essence ³
Diesel ³	CHF/hl	160.01	118.22	115.44	113.58	-46.43	-1.86	Diesel ³
Düngemittel ⁴								Engrais ⁴
Ammonsalpeter 27 % N + Mg	CHF/100 kg N	275.34	165.49	159.71	140.20	-135.14	-19.51	Nitrate d'ammoniaque 27 % N + Mg
Harnstoff 46 % N grob gekörnt	CHF/100 kg N	215.27	126.83	126.83	118.35	-96.92	-8.48	Urée 46 % N granulée
Phosphatdünger 18 % P + Mg	CHF/100 kg P	344.17	300.81	300.81	300.81	-43.36	-	Engrais phosphaté 18 % P + Mg
Kalisalz 60 % K granuliert	CHF/100 kg K	149.59	108.94	108.94	108.94	-40.65	-	Sel de potasse 60 % K granulé
PK-Dünger 0-20-30	CHF/100 kg	87.61	73.66	73.66	70.73	-16.88	-2.93	Engrais PK 0-20-30
NPK-Dünger 13-13-21	CHF/100 kg	91.22	83.90	79.02	67.32	-23.90	-11.70	Engrais NPK 13-13-21
NPK-Dünger 20-5-8	CHF/100 kg	93.17	76.59	76.59	66.83	-26.34	-9.76	Engrais NPK 20-5-8

¹ Quelle: Landesindex der Konsumentenpreise (BFS)

² Preis für 9 001-14 000 Liter

³ Nach Abzug der Mineralölsteuerrückerstattung

⁴ Lieferbedingungen: Sackware, franko Hof, mind. 8 t

¹ Source : Indice suisse des prix à la consommation (OFS)

² Prix pour 9 001-14 000 litres

³ Après déduction du remboursement de l'impôt sur les carburants

⁴ Conditions de livraison : en sac, franco ferme, au moins 8 t

6.12 Einkaufspreisindex landwirtschaftlicher Produktionsmittel Indice des prix d'achat des agents de production agricole

Dezember 2020 = 100 ~ Décembre 2020 = 100

Produktgruppen	Gewichtung 2018	2022			2023		Veränderung in % zum		Groupes de produits
		Pondération 2018	2022	2023	Variation en % par rap.				
			Juli	Juni	Juli	Vorjahr	Vormonat		
		Juillet	Juin	Juillet	Année préc.	Mois préc.			
Gesamtinput	100.0000	114.0	113.6	113.4	-0.5	-0.2		Input total	
Landwirtschaftliche Verbrauchsgüter (Vorleistungen)	77.0679	115.6	113.1	112.9	-2.3	-0.2		Produits consommés dans l'agricult. (consommation intermédiaire)	
Saat- und Pflanzgut	4.3342	102.0	103.5	103.5	1.5	-		Semences et plants	
Energie und Schmierstoffe	7.4654	181.3	142.5	144.0	-20.5	1.1		Énergie et lubrifiants	
Strom	2.5767	101.6	125.0	125.0	23.1	-		Électricité	
Heizstoffe	0.9100	204.6	144.2	149.1	-27.1	3.4		Combustibles de chauffage	
Treibstoffe	3.7867	250.3	158.7	160.9	-35.7	1.4		Carburants	
Schmierstoffe	0.1920	116.6	126.0	126.0	8.1	-		Lubrifiants	
Dünge- und Bodenverbesserungsmittel	3.0109	169.7	120.1	109.8	-35.3	-8.6		Engrais et amendements	
Einnährstoffdünger	2.1076	184.8	119.2	108.4	-41.4	-9.0		Engrais simples	
Mehrnährstoffdünger	0.6323	146.9	127.9	114.3	-22.2	-10.7		Engrais composés	
Sonstige Dünge- und Bodenverbesserungsmittel	0.2710	104.7	109.8	109.8	4.8	-		Autres engrais et amendements	
Pflanzenschutz- und Schädlingsbekämpfungsmittel	1.8450	101.6	111.7	111.7	9.9	-		Produits phytosanitaires et antiparasitaires	
Tierarzt und Medikamente	3.0050	100.4	101.2	101.0	0.6	-0.1		Vétérinaire et médicaments	
Futtermittel	23.0202	113.2	109.2	109.3	-3.5	0.1		Aliments pour animaux	
Einzelfuttermittel	4.5822	109.8	107.4	107.7	-1.9	0.3		Aliments simples	
Mischfuttermittel	18.4380	114.1	109.7	109.7	-3.9	-0.0		Aliments composés	
für Kälber	1.2701	114.6	115.2	115.1	0.4	-0.0		pour veaux	
für Rinder ohne Kälber	5.0476	115.0	110.6	110.6	-3.8	-		pour bovins autres que veaux	
für Schweine	7.2551	113.0	108.4	108.4	-4.1	-		pour porcins	
für Geflügel	4.5470	114.9	109.2	109.2	-4.9	-		pour volailles	
sonstige	0.3183	111.4	108.7	108.7	-2.4	-		autres	
Instandhaltung von Maschinen und Geräten	7.6212	104.3	110.3	110.5	6.0	0.2		Entretien des machines et de l'équipement	
Instandhaltung von Bauten	3.1255	117.1	120.8	120.8	3.2	-		Entretien des bâtiments	
Sonstige Waren und Dienstleistungen	23.6405	102.7	111.5	111.5	8.6	-0.0		Autres biens et services	
Landwirtschaftliche Dienstleistungen	10.1022	98.9	109.9	109.9	11.1	-		Services agricoles	
Sonstige Waren und Dienstleistungen a.n.g	13.5383	105.4	112.7	112.7	7.0	-0.0		Autres biens et services n.d.a.	
Wasserkosten	0.9445	100.6	100.6	100.6	-	-		Frais de l'eau	
Kleinwerkzeuge	2.9214	111.3	117.8	117.8	5.8	-		Petit outillage	
Allg. Kosten Pflanzenbau	2.1406	113.0	122.9	122.9	8.8	-		Frais généraux en cult. végétale	
Allg. Kosten Tierhaltung	2.6020	107.5	122.0	121.7	13.3	-0.2		Frais généraux en prod. animale	
Kommunikation	2.0024	101.2	101.1	101.2	-0.0	0.1		Communication	
Administration, Beratungsdienstleistungen, Finanzdienstleistungen	1.8536	100.0	112.5	112.5	12.5	-		Administration, services de consultation, services financiers	
Berufsverbände	1.0738	91.7	91.7	91.7	-	-		Organisations professionnelles	
Landwirtschaftl. Investitionsgüter	22.9321	108.8	115.1	115.1	5.8	-0.0		Investissements agricoles	
Ausrüstungsgüter	14.2866	107.5	114.9	114.9	6.9	-0.0		Biens d'équipements	
Einrichtungen und sonstige Maschinen	9.3227	107.9	117.2	117.2	8.6	-		Équipements et autres machines	
Einachsschlepper und andere einachsige Motorgeräte	0.4861	105.0	113.2	113.2	7.9	-		Monoaxes et autres machines à un essieu	
Maschinen und Geräte für die Bodenbearbeitung	2.6976	110.9	116.9	116.9	5.4	-		Machines et équipements pour la culture du sol	
Maschinen und Geräte für die Ernte	3.3914	107.2	118.7	118.7	10.7	-		Machines et équipements pour la récolte	
Maschinen und Einrichtungen der Innenwirtschaft	2.7476	106.3	116.4	116.4	9.5	-		Machines et équipements utilisés à l'intérieur de la ferme	
Fahrzeuge	4.9639	106.8	110.6	110.6	3.6	-0.0		Véhicules	
Zugmaschinen	3.3036	107.0	110.1	110.1	2.9	-		Tracteurs	
Sonstige Fahrzeuge	1.6603	106.2	111.6	111.6	5.0	-0.1		Autres véhicules	
Bauten	7.6423	112.0	116.4	116.4	3.9	-		Constructions	
Sonstige Investitionen	1.0032	104.2	107.8	107.8	3.4	-		Autres investissements	
Produktionsmittel landwirtschaftlicher Herkunft	27.3544	111.4	108.3	108.4	-2.7	0.0		Agents de production d'origine agricole	
Restliche Produktionsmittel	72.6456	114.9	115.6	115.3	0.3	-0.2		Autres agents de production	

Entwicklung der wichtigsten Einkaufspreisindizes nach Jahr und Monat Évolution des indices des prix d'achat des agents de production, par année et mois

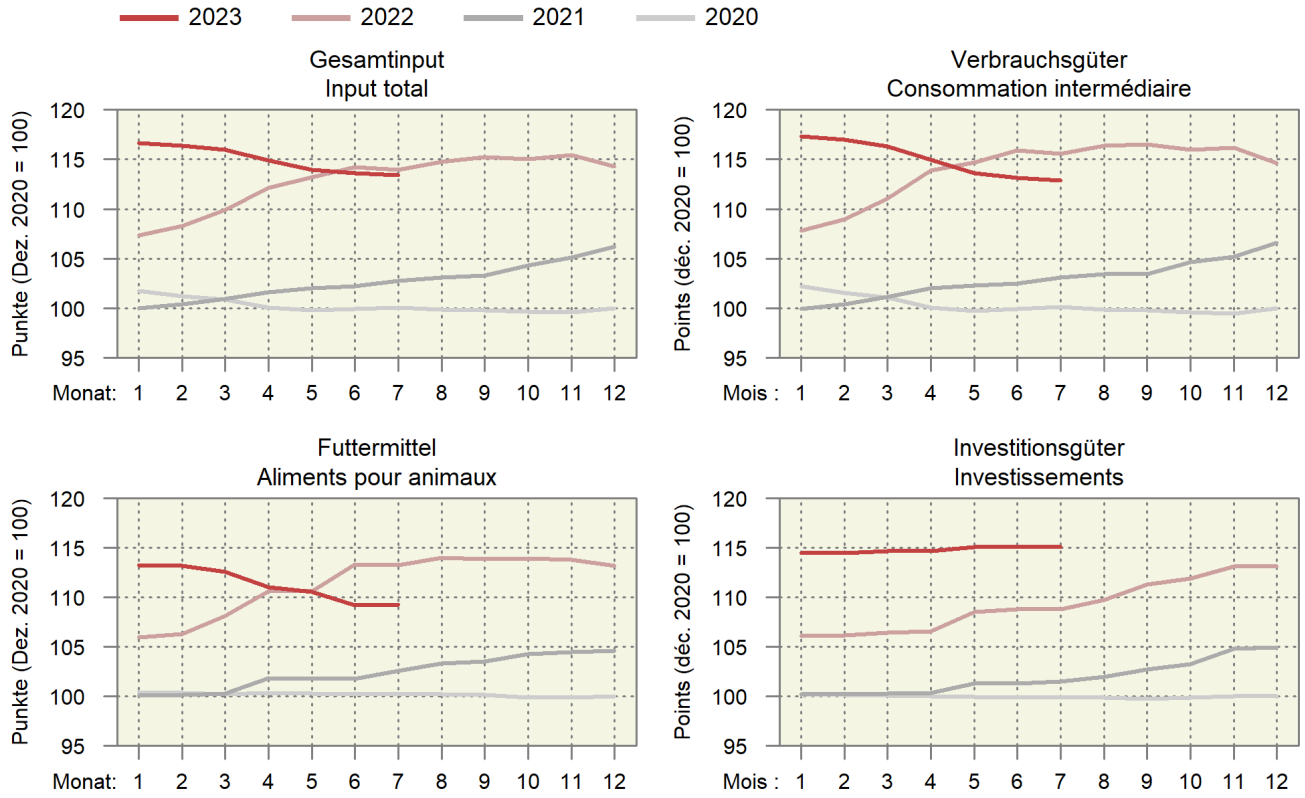

Entwicklung der wichtigsten Einkaufspreisindizes Évolution des principaux indices des prix d'achats des agents de production

Entwicklung nach Jahr und Monat, Dezember 2020 = 100; oben rechts: Änderung in Prozent im letzten Monat gegenüber dem Vorjahresmonat

Évolution par année et mois, décembre 2020 = 100; à droite en haut : changement en pourcent dans le dernier mois par rapport au mois de l'année précédente

— 2023 — 2022 — 2021

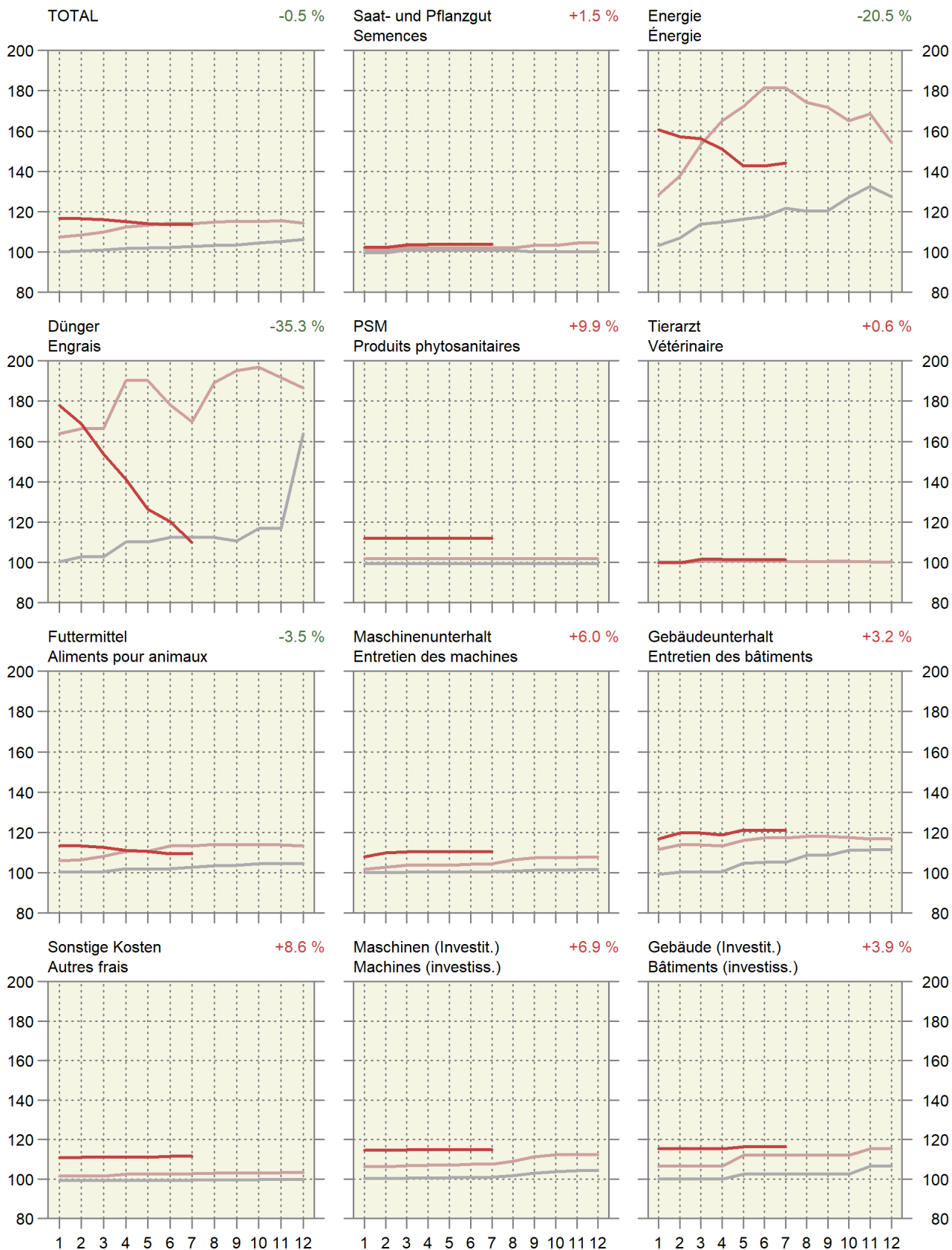

6.13 Index der Preise landwirtschaftlicher Produktionsfaktoren Indice des prix de facteurs de la production agricole

Dezember 2020 = 100 ~ Décembre 2020 = 100

Produktgruppen	Gewichtung 2019 Pondération 2019	2022		2023		Veränderung in % zum Variation en % par rap.		Groupes de produits
		Juli	Mai	Juni	Juli	Vorjahr	Vormonat	
		Juillet	Mai	Juin	Juillet	Année préc.	Mois préc.	
Kapitalkosten	100.0000	181.3	226.5	230.4	225.5	24.4	-2.1	Coûts financiers
Arbeitskosten	100.0000	101.3	103.9	104.0	104.1	2.8	0.1	Coûts du travail
Lohnkosten	79.0869	101.4	104.5	104.8	104.9	3.4	0.1	Coûts salariaux
Lohnnebenkosten (Sozialkosten)	20.9131	100.8	101.4	101.4	101.4	0.6	-	Charges sociales

Agristat

Agristat

Entwicklung des Preisindex landwirtschaftlicher Produktionsmittel und -faktoren Évolution de l'indice de prix des agents et facteurs de la production agricole

Änderung von Juli 2022 bis Juli 2023 ~ Variation de juillet 2022 jusqu'à juillet 2023

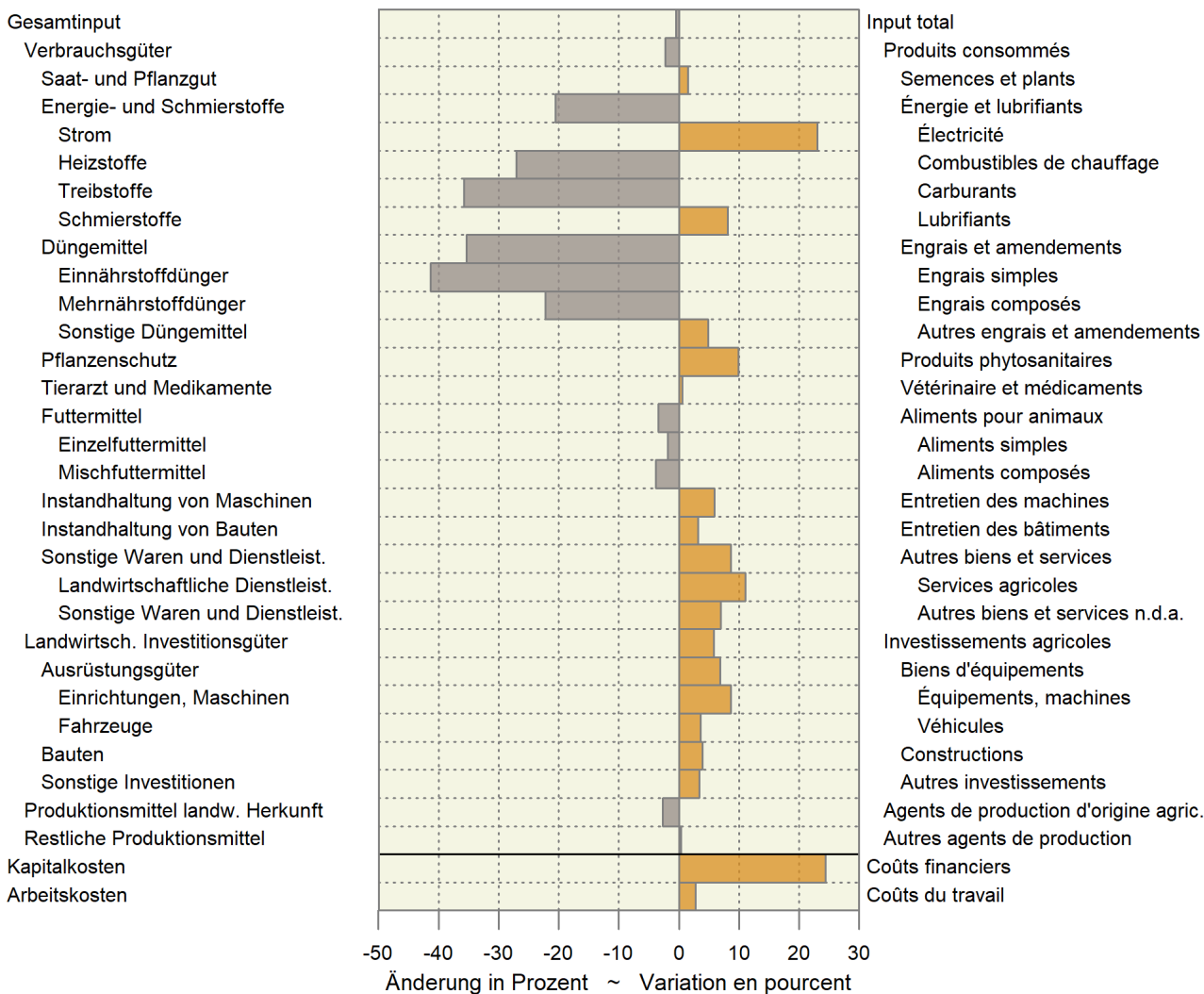

6.14 Landesindex der Konsumentenpreise Indice des prix à la consommation

Dezember 2020 = 100 ~ Décembre 2020 = 100

Produktgruppen	Gewichtung 2023 ¹	2022		2023		Veränderung in % zum		Groupes de produits	
		Pondération 2023 ¹	Juli	Mai	Juni	Juli	Variation en % par rap.		
							Vorjahr		Vormonat
Juliet	Mai	Juin	Juillet						
Landesindex Total	100.000	104.5	106.3	106.3	106.2	1.6	-0.1	Indice total	
Nahrungsmittel	10.070	102.7	106.5	107.6	108.2	5.3	0.5	Alimentation	
Alkoholfreie Getränke	0.921	102.4	108.7	108.2	107.6	5.1	-0.5	Boissons non alcooliques	
Alkoholische Getränke	1.128	100.6	105.7	105.9	104.6	4.0	-1.3	Boissons alcooliques	
Tabakwaren	1.764	102.1	102.6	102.0	102.6	0.5	0.6	Produits du tabac	
Mahlzeiten in Gaststätten	3.478	102.6	104.8	105.4	105.5	2.8	0.1	Repas dans les restau- rants et cafés	
Getränke in Gaststätten	1.842	101.7	103.7	104.0	104.1	2.4	0.1	Boissons dans les restau- rants et cafés	

¹ Der Index wird seit dem Jahr 2000 jährlich neu gewichtet¹ A partir de l'année 2000, la pondération de l'indice est revue chaque année

Bundesamt für Statistik (BFS)

Office fédéral de la statistique (OFS)

6.15 Vergleich der Indexentwicklung Comparaison de l'évolution des indices

Index der Einkaufspreise für Produktionsmittel (EPI), der Produzentenpreise landwirtschaftlicher Erzeugnisse (PPI-L) und der Konsumentenpreise für Nahrungsmittel (LIK), Dezember 2020 = 100

Indice des prix d'achat des agents de production (IPA), des prix à la production de produits agricoles (IPP-A) et des prix à la consommation des denrées alimentaires (IPC), décembre 2020 = 100

	2021					2022						
	Aug	Sep	Okt	Nov	Dez	Jan	Feb	Mrz	Apr	Mai	Jun	Jul
	Août	Sep	Oct	Nov	Déc	Jan	Fév	Mar	Avr	Mai	Jun	Jul
EPI ~ IPA	103.1	103.3	104.3	105.1	106.2	107.4	108.3	109.9	112.2	113.2	114.2	114.0
PPI-L ~ IPP-A	104.0	105.4	104.3	102.9	103.2	103.3	101.7	101.1	102.9	104.3	105.5	107.2
LIK ~ IPC	101.3	100.8	99.8	99.0	98.7	98.3	98.6	99.1	99.4	101.1	102.3	102.7

	2022					2023						
	Aug	Sep	Okt	Nov	Dez	Jan	Feb	Mrz	Apr	Mai	Jun	Jul
	Août	Sep	Oct	Nov	Déc	Jan	Fév	Mar	Avr	Mai	Jun	Jul
EPI ~ IPA	114.8	115.3	115.0	115.5	114.3	116.6	116.4	116.0	114.9	114.0	113.6	113.4
PPI-L ~ IPP-A ¹	105.7	107.6	107.7	106.3	106.5	106.1	104.7	104.0	103.9	103.6	105.2	105.9
LIK ~ IPC	103.6	103.6	103.9	103.4	102.6	103.8	105.0	105.8	104.7	106.5	107.6	108.2

¹ Die Indices der zwei aktuellsten Monate sind provisorisch.

¹ Les indices des deux mois les plus actuels sont provisoires.

Indexentwicklung Évolution des indices

Dezember 2020 = 100 ~ Décembre 2020 = 100

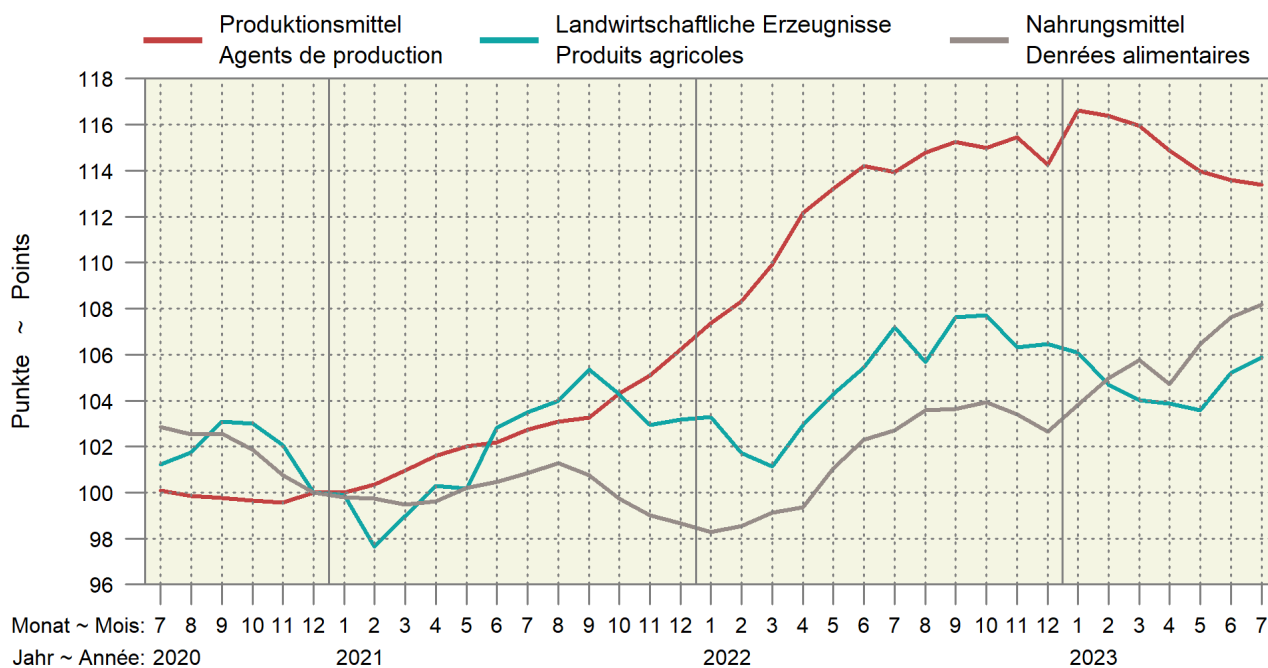

6.16 Kaufkraft landwirtschaftlicher Produkte im Verhältnis zu landwirtschaftlichen Produktionsmitteln Pouvoir d'achat des produits agricoles par rapport aux agents de production agricole

Verhältnis zwischen dem Produzentepreisindex Landwirtschaft und dem Einkaufspreisindex landw. Produktionsmittel, Dezember 2020 = 100. Die Indices der zwei aktuellsten Monate sind provisorisch.

Relation entre l'indice des prix à la production dans l'agriculture et l'indice des prix des agents de production agricoles, décembre 2020 = 100. Les indices des deux mois les plus actuels sont provisoires.

Jahre	Jan	Feb	Mrz	Apr	Mai	Jun	Jul	Aug	Sep	Okt	Nov	Dez	Jahresmittel
Années	Jan	Fév	Mar	Avr	Mai	Jun	Jul	Aoû	Sep	Oct	Nov	Déc	Moyenne annuelle
2019	94.5	93.9	93.4	94.0	94.4	95.9	96.7	97.8	99.3	98.7	98.3	98.7	96.3
2020	98.3	97.7	97.5	98.3	98.0	100.3	101.1	101.9	103.3	103.4	102.5	100.0	100.2
2021	99.9	97.3	98.1	98.7	98.2	100.6	100.7	100.9	102.0	100.0	98.0	97.1	99.3
2022	96.2	93.9	92.0	91.8	92.1	92.3	94.1	92.1	93.4	93.7	92.1	93.2	93.1
2023	90.9	90.0	89.7	90.4	90.9	92.6	93.4						

Agristat

Agristat

Kaufkraft landw. Produkte im Verhältnis zu den landw. Produktionsmitteln Pouvoir d'achat des produits agricoles par rapport aux agents de production agricole

Dezember 2020 = 100 ~ Décembre 2020 = 100

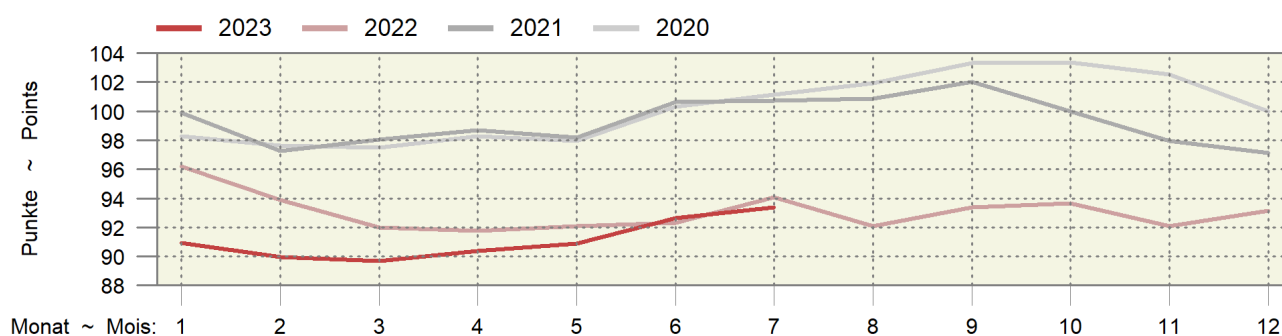

6.17 Kaufkraft landwirtschaftlicher Produkte im Verhältnis zu den Konsumentenpreisen Pouvoir d'achat des produits agricoles par rapport aux prix à la consommation

Verhältnis zwischen dem Produzentepreisindex Landwirtschaft und dem Landesindex der Konsumentenpreise, Dezember 2020 = 100. Die Indices der zwei aktuellsten Monate sind provisorisch.

Relation entre l'indice des prix à la production dans l'agriculture et l'indice des prix à la consommation, décembre 2020 = 100. Les indices des deux mois les plus actuels sont provisoires.

Jahre	Jan	Feb	Mrz	Apr	Mai	Jun	Jul	Aug	Sep	Okt	Nov	Dez	Jahresmittel
Années	Jan	Fév	Mar	Avr	Mai	Jun	Jul	Aoû	Sep	Oct	Nov	Déc	Moyenne annuelle
2019	95.9	95.3	94.6	94.9	95.1	96.2	97.5	98.4	99.9	99.7	99.3	99.7	97.2
2020	99.4	98.1	97.5	97.9	97.3	99.8	100.9	101.4	102.7	102.6	102.0	100.0	100.0
2021	99.8	97.4	98.4	99.5	99.2	101.7	102.4	102.7	104.0	102.6	101.3	101.6	100.9
2022	101.6	99.4	98.2	99.6	100.3	100.9	102.6	100.9	102.9	102.9	101.6	102.0	101.1
2023	101.0	98.9	98.1	98.0	97.5	99.0	99.7						

Agristat

Agristat

Kaufkraft landwirtschaftlicher Produkte im Verhältnis zu den Konsumentenpreisen Pouvoir d'achat des produits agricoles par rapport aux prix à la consommation

Dezember 2020 = 100 ~ Décembre 2020 = 100

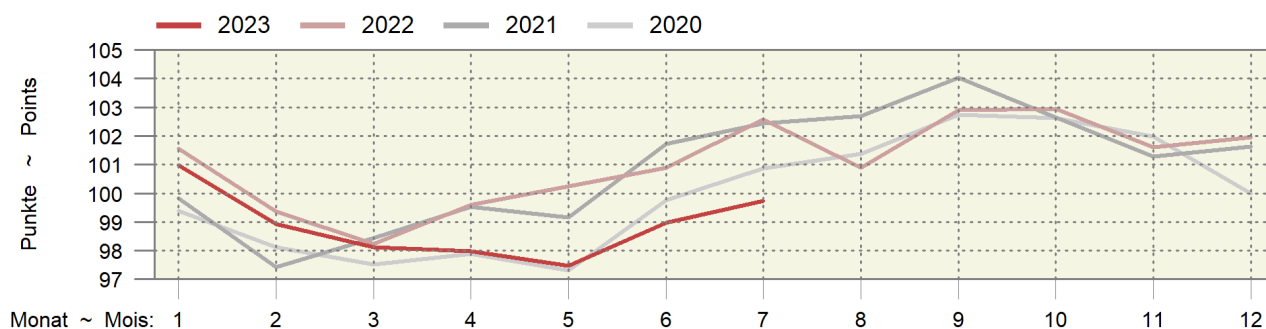

6.18 Produzenten- und Importpreisindex Indice des prix à la production et à l'importation

Dezember 2020 = 100 ~ Décembre 2020 = 100

Produktgruppen	Gewichtung 2020 Pondération 2020	2022				2023		Veränderung in % zum Variation en % par rap.		Groupes de produits
		Juli Juillet	Mai Mai	Juni Juin	Juli Juillet	Vorjahr Année préc.	Vormonat Mois préc.			
Produzentenpreisindex Total	100.0000	106.1	107.8	107.8	107.8	1.7	-0.0		Indice des prix à la production, total	
Landw. Produkte, inbegr. Gartenbau- und Baum- schulprodukte	1.9556	103.8	103.8	105.1	105.4	1.6	0.3		Produits agricoles, produits de pépinières et prod. horticoles inclus	
Nahrungs- und Futtermittel	8.8716	103.1	106.5	106.0	106.3	3.1	0.2		Produits alimentaires et aliments fourragers	
Getränke	0.5242	102.4	105.2	106.8	106.8	4.4	-		Boissons	
Tabakwaren	0.3672	106.2	105.1	104.6	104.6	-1.4	-		Tabacs	
Forstwirtschaftliche Produkte	0.1158	121.1	127.2	133.9	133.9	10.5	-		Produits sylvicoles	
Holzprodukte	2.3191	116.8	118.5	123.4	123.4	5.7	-		Produits en bois	
Importpreisindex, Total	100.0000	117.4	111.9	112.0	111.6	-5.0	-0.4		Indice des prix à l'importation, total	
Landwirtschaftliche Produkte	1.8769	120.5	122.3	119.6	115.9	-3.8	-3.1		Produits agricoles	
Nahrungs- und Futtermittel	3.8578	109.2	112.2	111.1	110.7	1.4	-0.4		Produits alimentaires et aliments fourragers	
Getränke	1.0973	101.0	102.5	102.8	102.8	1.8	-		Boissons	
Holzprodukte	1.1761	130.1	124.1	124.0	124.0	-4.7	-		Produits en bois	

Bundesamt für Statistik (BFS)

Office fédéral de la statistique (OFS)

Produzenten- und Importpreisindex Indice des prix à la production et à l'importation

Produzentenpreisindex (PPI) und Importpreisindex (IPI), Dezember 2020 = 100

Indice des prix à la production (IPP) et indice des prix à l'importation (IPI), décembre 2020 = 100

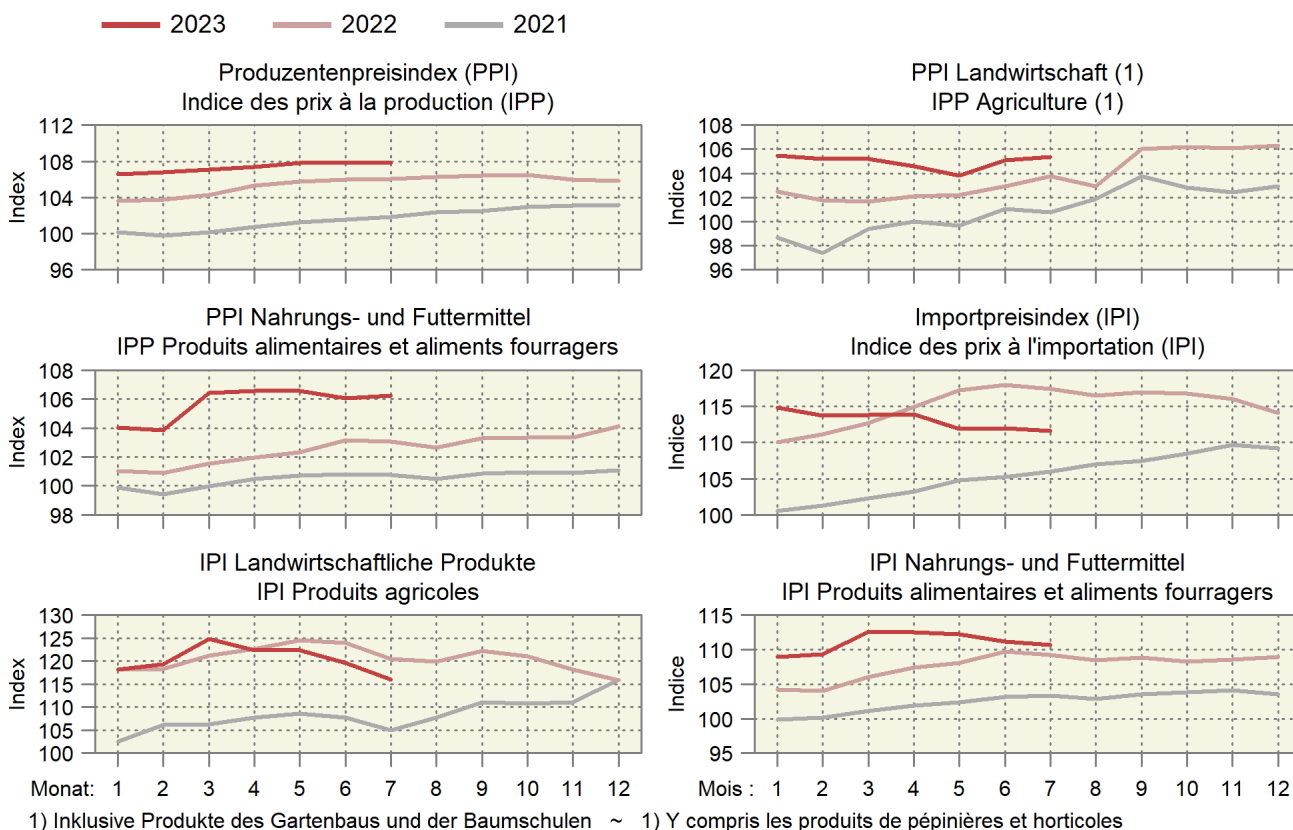

6.19 Internationale Preise für Milchprodukte Prix internationaux de produits laitiers

In CHF/kg ~ En CHF/kg

Produkte	2022		2023		Differenz in CHF zum		Produits	
	Différence en CHF par rapport à				Vorjahr			
	August	Mai	Juni	Juli	August *	Vormonat		
	Août	Mai	Juin	Juillet	Août *	Année préc.		Mois préc.
Westeuropa							Europe de l'Ouest	
Butter	5.65	4.44	4.54	4.20	4.22	-1.43	0.03	Beurre
Magermilchpulver	3.42	2.42	2.42	2.17	2.20	-1.22	0.02	Poudre de lait écrémé
Vollmilchpulver	3.37	3.11	3.06	2.88	2.64	-0.74	-0.25	Poudre de lait entier
Ozeanien								Océanie
Butter	5.07	4.50	4.75	4.38	4.16	-0.91	-0.22	Beurre
Magermilchpulver	3.42	2.56	2.53	2.29	2.20	-1.22	-0.10	Poudre de lait écrémé
Vollmilchpulver	3.33	2.92	2.86	2.80	2.55	-0.78	-0.25	Poudre de lait entier

Schweizer Milchproduzenten (SMP)

Producteurs suisses de lait (PSL)

Preisentwicklung für Milchprodukte auf dem Weltmarkt Évolution des prix de produits laitiers sur le marché mondial

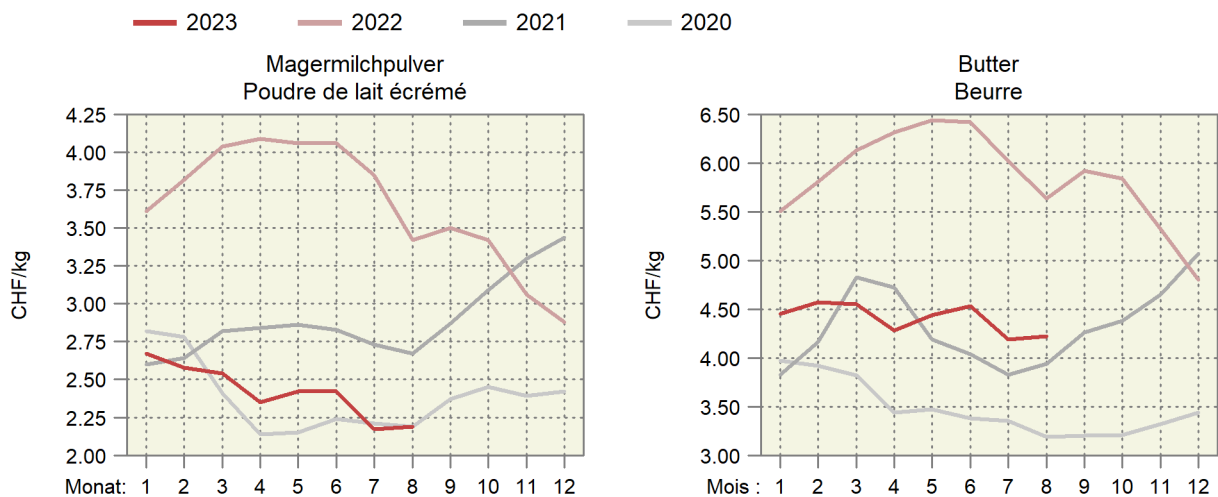

Entwicklung der Fett- und Eiweisspreise auf dem Weltmarkt Évolution des prix de la graisse et de la protéine sur le marché mondial

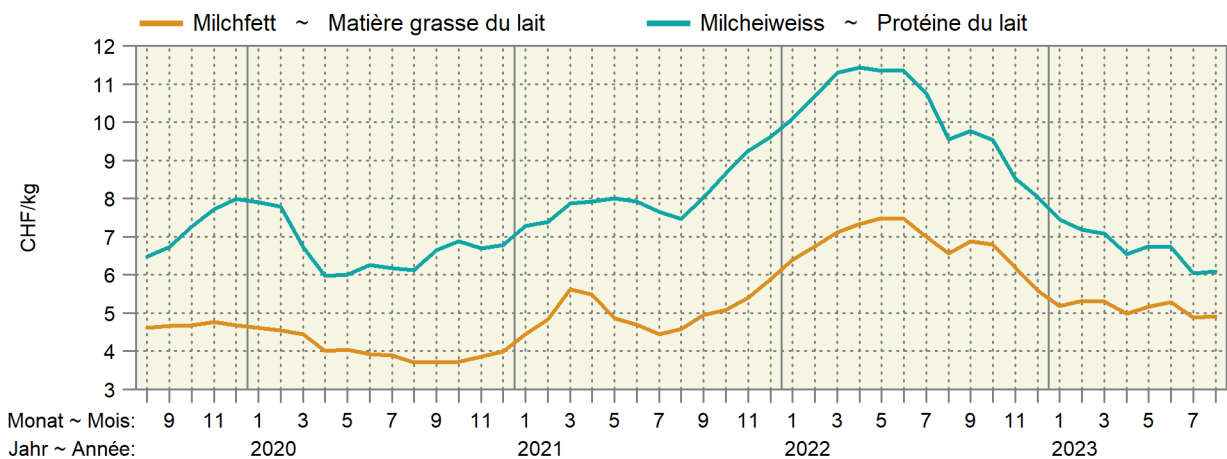

6.20 Preise von Schlachtvieh und Tränkekälbern in den Nachbarländern Prix du bétail de boucherie et des veaux à l'engrais dans les pays voisins

Euro-Preise umgerechnet in CHF pro kg SG oder pro Tier

Prix en euros transformés en CHF par kg PM ou par animal

Kategorie	Land	Klasse	2022	2023				Differenz in CHF zum	
Catégorie	Pays	Classe						Différence en CHF par rapport à	
			August	Juni	Juli	August *		Vorjahr	Vormonat
			Août	Juin	Juillet	Août *		Année préc.	Mois préc.
Mastschweine (CHF/kg SG) ~ Porcs de boucherie (CHF/kg PM)									
	DE	E	1.98	2.47	2.51	2.37		0.39	-0.14
	FR	E	2.01	2.26	2.35	2.24		0.23	-0.11
	IT	R	2.46	2.49	2.59	2.75		0.28	0.16
	AT	E	2.11	2.49	2.55	2.41		0.31	-0.13
Mastmuni (CHF/kg SG) ~ Taureaux (CHF/kg PM)									
	DE	R3 (T3)	4.91	4.50	4.37	4.46		-0.45	0.09
	FR	R3 (T3)	4.96	5.10	4.93	4.81		-0.15	-0.12
	IT	R3 (T3)	4.49	4.97	4.77	4.93		0.44	0.16
	AT	R3 (T3)	4.59	4.47	4.44	4.42		-0.17	-0.03
Rinder (CHF/kg SG) ~ Génisses (CHF/kg PM)									
	DE	R3 (T3)	5.01	4.56	4.39	4.39		-0.62	-0.01
	FR	R3 (T3)	5.15	5.36	5.29	5.25		0.09	-0.04
	IT	R3 (T3)	4.99	4.90	4.91	5.11		0.12	0.20
	AT	R3 (T3)	4.64	4.55	4.50	4.47		-0.17	-0.03
Kühe (CHF/kg SG) ~ Vaches (CHF/kg PM)									
	DE	O3 (A3)	4.45	4.08	3.92	3.88		-0.56	-0.03
	FR	O3 (A3)	4.80	4.79	4.66	4.61		-0.19	-0.05
	IT	O3 (A3)	3.93	3.78	3.63	3.47		-0.46	-0.16
	AT	O3 (A3)	4.11	3.62	3.58	3.42		-0.69	-0.17
Schlachtkälber (CHF/kg SG) ~ Veaux de boucherie (CHF/kg PM)									
	DE	E-P (C-X)	5.10	5.36	5.00	4.92		-0.17	-0.08
	FR	R (T)	6.64	7.12	6.84	6.70		0.06	-0.14
	IT		6.12	6.27	6.15
	AT	E-P (C-X)	6.43	6.25	6.24	6.15		-0.28	-0.09
Tränkekälber männlich (CHF/Tier) ~ Veaux à l'engrais mâles (CHF/animal)									
	DE	Milchtyp ~ Type laitier	107	168	159	146		39	-13
	FR	Milchtyp ~ Type laitier	85	111	103	79		-6	-24
	IT	Milchtyp ~ Type laitier	145	168	168	158		13	-10
	AT	Milchtyp ~ Type laitier	138	146	151	143		5	-8
	DE	Masttyp ~ Type engraissement	209	258	251	242		33	-9
	FR	Masttyp ~ Type engraissement	208	268	256	224		16	-32
	IT	Masttyp ~ Type engraissement	269	278	275	262		-7	-13
	AT	Masttyp ~ Type engraissement	341	423	419	376		35	-43
Schlachtlämmer (CHF/kg SG) ~ Agneaux de boucherie (CHF/kg PM)									
	DE		7.64	8.22	8.23	7.99		0.35	-0.24
	FR		7.76	8.00	7.89	7.67		-0.09	-0.22
	IT		5.85	5.35	5.34	5.36		-0.50	0.01
	AT		6.26	6.54	6.61	6.51		0.25	-0.10

Verschiedene Quellen

Sources diverses

Preise von Schlachtvieh in den Nachbarländern
 Prix du bétail de boucherie dans les pays voisins

In CHF pro kg Schlachtgewicht (SG) ~ En CHF par kg de poids mort (PM)

Deutschland / Allemagne (orange), Frankreich / France (cyan), Italien / Italie (green), Österreich / Autriche (red)

Schweine ~ Porcs

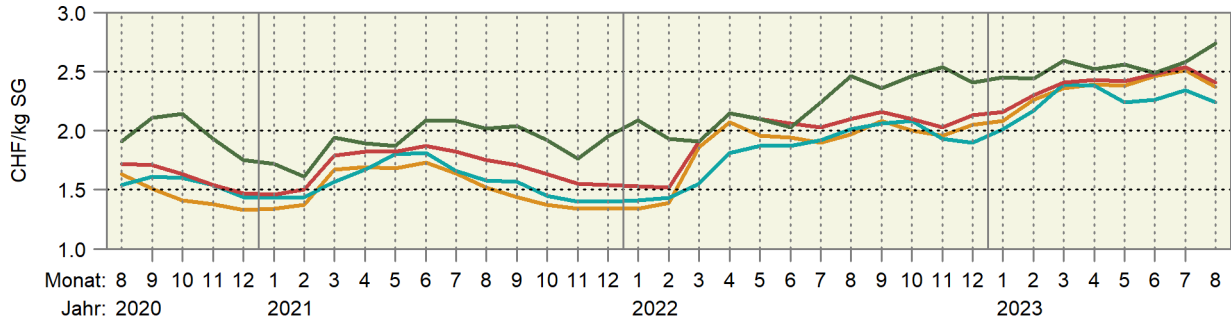

Muni ~ Taureaux

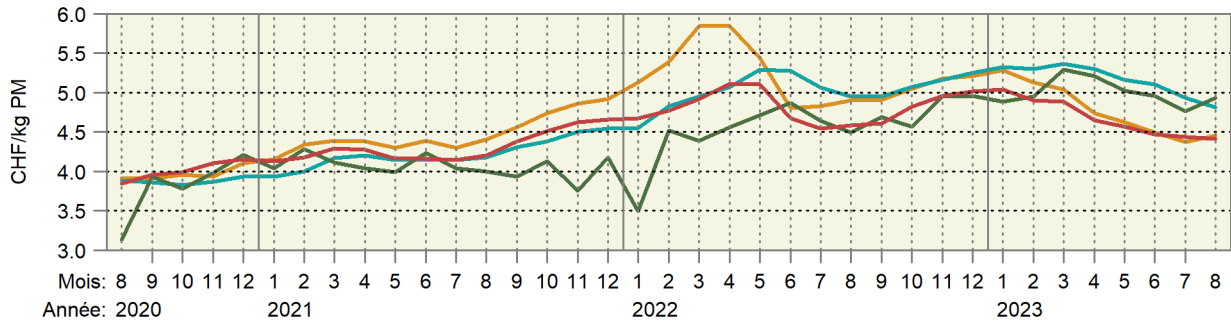

Kühe ~ Vaches

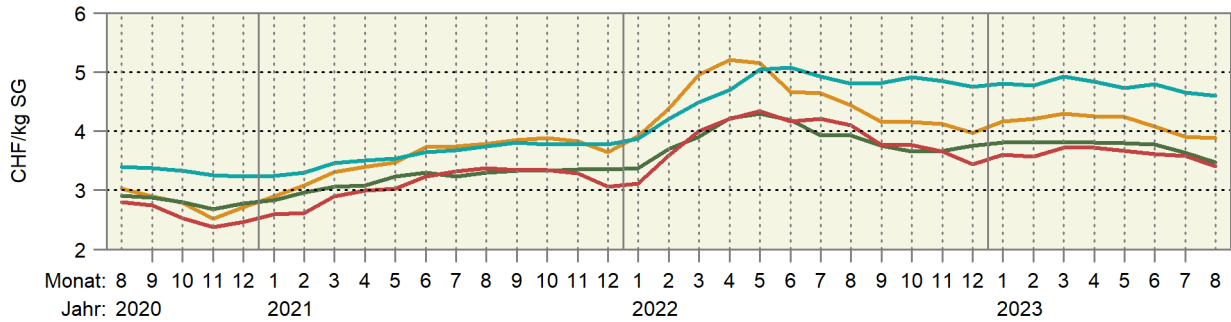

Schlachtkälber ~ Veaux de boucherie

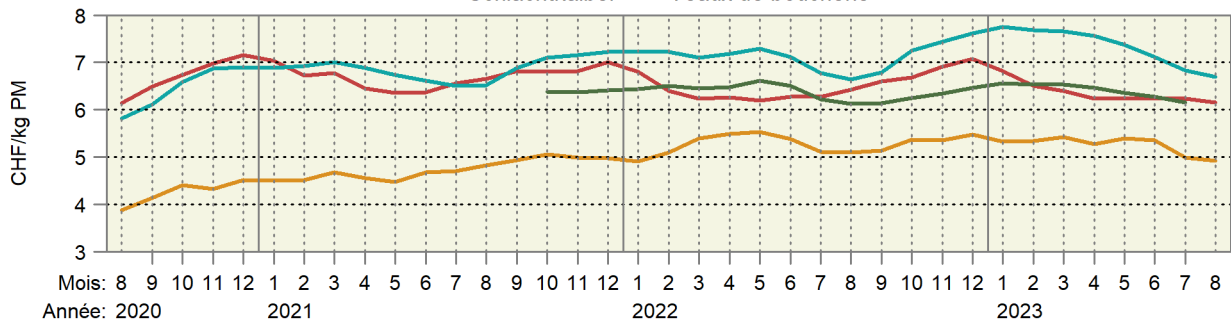

Schlachtlämmer ~ Agneaux de boucherie

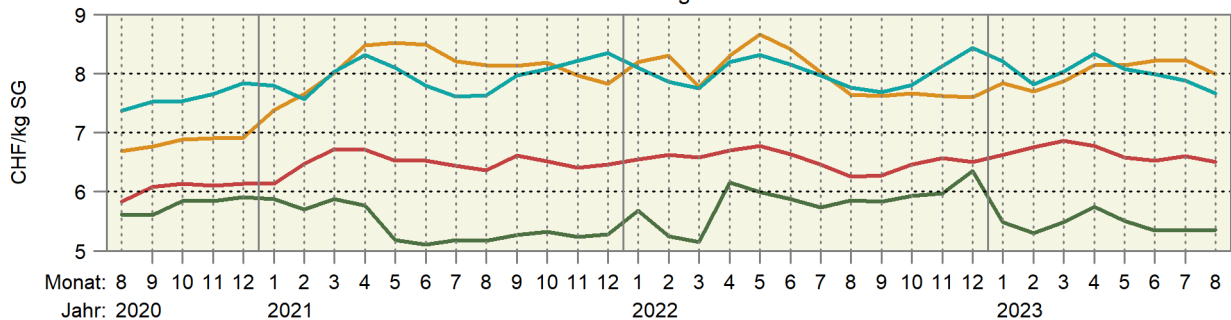

6.21 Deutsche Börsenpreise für Pflanzenbauprodukte Prix de bourse allemands pour des produits de la production végétale

Jährliche und monatliche Durchschnittspreise gemäss jeweiligem Devisenkurs umgerechnet in CHF/100 kg, ohne MwSt.
Prix moyens par an et par mois convertis en fonction des cours de devises correspondants en CHF/100 kg, hors TVA

Produkte	2022		2023		Differenz in CHF zum		Produits
					Différence en CHF par rapport à		
	August	Juni	Juli	August *	Vorjahr	Vormonat	
	Août	Juin	Juillet	Août *	Année préc.	Mois préc.	
A-Weizen	31.96	21.46	21.37	22.34	-9.62	0.97	Blé classe A
Brotweizen	31.59	21.06	20.71	21.68	-9.92	0.96	Blé panifiable
Brotroggen	29.72	20.74	19.48	21.47	-8.25	1.99	Seigle panifiable
Futtergerste	27.81	19.36	17.84	17.93	-9.87	0.09	Orge fourragère
Futterweizen	29.98	20.46	19.45	19.05	-10.93	-0.40	Blé fourrager
Braugerste	38.70	30.50	31.42	35.22	-3.48	3.80	Orge de brasserie
Körnermais	33.42	23.58	23.91	23.32	-10.09	-0.59	Maïs-grain
Raps	62.23	41.48	42.87	43.03	-19.19	0.16	Colza
Weizenkleie, lose	39.43	27.94	28.31	28.55	-10.88	0.24	Son de blé, en vrac
Rapsschrot	37.70	38.71	33.86	31.08	-6.62	-2.78	Tourteau de colza
Sojaschrot	56.06	46.39	47.97	48.50	-7.56	0.53	Tourteau de soja

Diverse deutsche Produktbörsen

Diverses bourses de marchandises allemandes

Entwicklung deutscher Börsenpreise für Pflanzenbauprodukte Évolution de prix de bourse allemands de produits de la production végétale

In CHF pro 100 kg; oben rechts: Änderung in % im letzten Monat gegenüber dem Vorjahr
En CHF par 100 kg ; à droite en haut : changement en % au dernier mois par rapport à l'année précédente

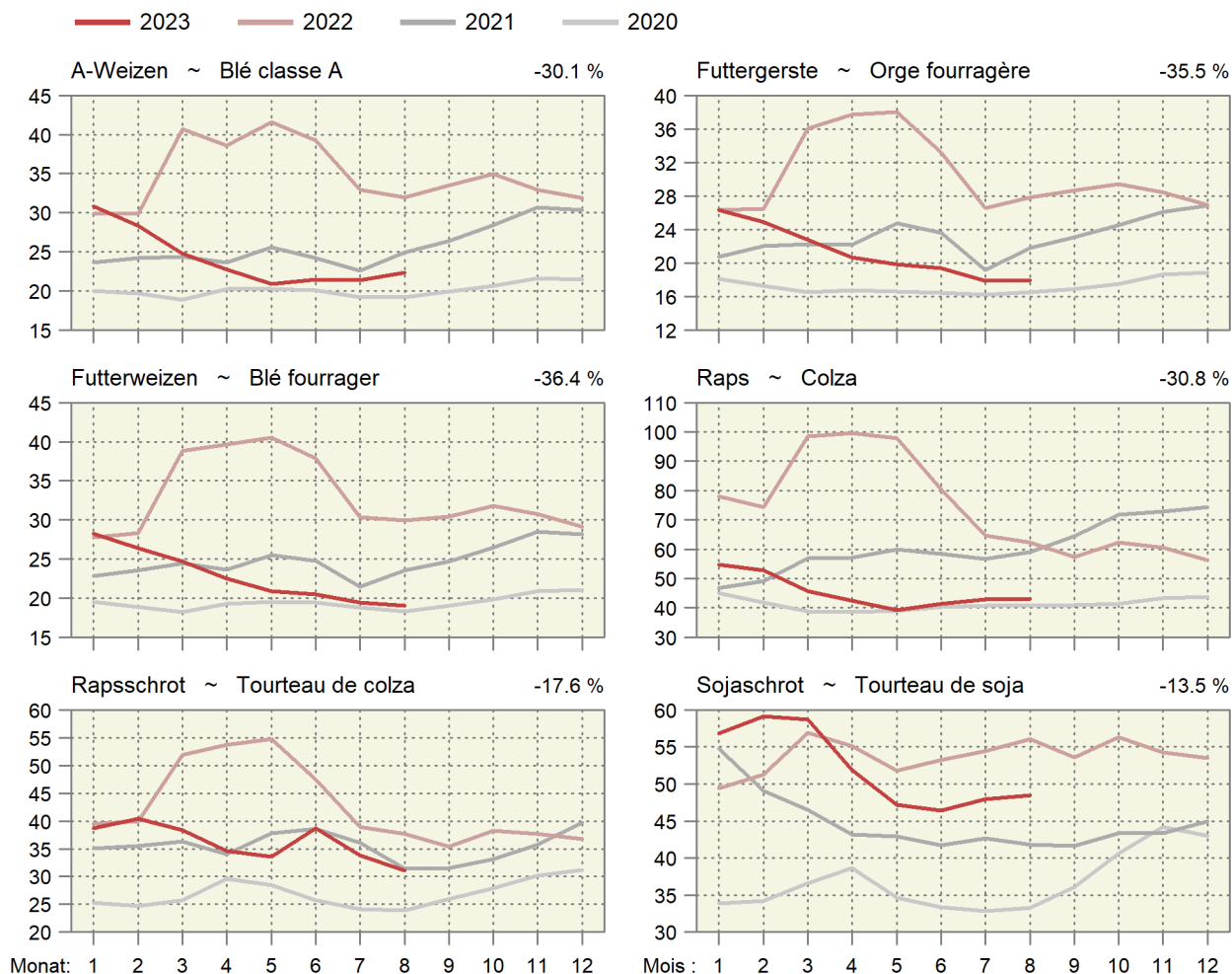

6.22 Weltmarktpreise Prix sur le marché mondial

Internationale Preise der Weltbank (WB), der Börse Chicago (C) und der Börse New York (NY), Preise in CHF/Tonne (Rohöl in CHF/1000 Liter)

Prix internationaux de la Banque Mondiale (WB), de la bourse Chicago (C) et de la bourse New York (NY), prix en CHF/tonne (pétrole brut en CHF/1000 Liter)

Produkte	Quelle Source	2022	2023		Differenz in CHF zum		Produits	
		August	Juni	Juli	August	Différence en CHF par rapport à		
		Août	Juin	Juillet	Août	Vorjahr Année préc.		Vormonat Mois préc.
Rindvieh	C	2 966	3 528	3 429	3 464	498.20	35.28	Bovins
Rindfleisch	WB	3 828	4 777	4 732	4 781	953.64	49.71	Viande de bœuf
Mastrinder	C	5 464	4 630	4 324	4 335	-1 129.02	10.75	Bovins à l'engrais
Schweine	C	2 208	1 777	1 959	1 815	-393.58	-144.17	Porcs
Geflügelfleisch	WB	3 174	2 933	2 674	2 537	-636.39	-136.24	Viande de poulet
Weizen	C	278	219	221	202	-76.52	-19.45	Blé
Weichweizen SRW USA	WB		232	218	203	202.79	-15.59	Blé tendre SRW USA
Reis Thailand 5 %	WB	413	463	478	558	145.36	79.83	Riz Thaïlande 5 %
Mais	C	237	214	179	169	-67.25	-9.56	Maïs
Mais	WB	277	240	212	182	-95.03	-29.44	Maïs
Sojabohnen	C	496	474	478	433	-63.07	-45.23	Soja
Sojabohnen	WB	642	533	554	513	-129.35	-40.94	Soja
Sojamehl	WB	513	443	452	452	-60.41	0.03	Farine de soja
Kaffee Arabica	WB	5 665	4 119	3 728	3 617	-2 047.66	-111.32	Café Arabica
Kaffee Robusta	WB	2 314	2 624	2 458	2 414	99.96	-44.40	Café Robusta
Kaffee (CSCE)	NY	4 719	3 491	3 060	3 049	-1 670.65	-11.69	Café (CSCE)
Tee	WB	3 225	2 427	2 156	2 491	-734.38	334.90	Thé
Kakao	WB	2 224	2 858	2 961	3 040	815.83	78.97	Cacao
Kakao	NY	2 293	2 903	2 991	3 051	757.56	59.80	Cacao
Bananen USA	WB	1 599	1 435	1 355	1 368	-231.19	13.18	Bananen USA
Orangen	WB	893	1 266	1 322	1 457	564.56	135.19	Oranges
Kokosöl	WB	1 325	912	915	966	-359.65	50.25	Huile de coco
Erdnussöl	WB	1 555	1 666	1 713	1 757	201.75	43.74	Huile d'arachides
Palmöl	WB	982	736	768	756	-225.72	-11.49	Huile de palme
Palmkernöl	WB	1 123	836	872	877	-245.63	4.86	Huile de noix de palmiers
Sojaöl	WB	1 530	907	993	990	-540.58	-2.87	Huile de soja
Rapsöl	WB	1 569	892	968	937	-631.44	-31.12	Huile de colza
Sonnenblumenöl	WB	1 432	821	908	869	-562.88	-38.61	Huile de tournesol
Zucker	WB	377	488	456	464	87.22	8.40	Sucre
Zucker Nr. 11 (CSCE)	NY	382	490	462	470	88.99	8.10	Sucre n° 11 (CSCE)
Fischmehl	WB	1 554	1 631	1 642	1 654	100.25	11.81	Farine de poisson
Harnstoff	WB	566	259	292	339	-227.13	46.35	Urée
Rohphosphat	WB	306	310	299	304	-2.09	4.87	Phosphate brut
Diammoniumphosphat	WB	717	409	401	465	-252.75	63.61	Phosphate diammonique
Triplesuperphosphat	WB	674	351	343	396	-277.71	53.10	Triple superphosphate
Kaliumchlorid	WB	851	295	298	310	-540.45	12.01	Chlorure de potassium
Kautschuk TSR20	WB	1 541	1 382	1 304	1 291	-249.24	-13.17	Caoutchouc TSR20
Rohöl	WB	578	415	434	468	-109.60	34.01	Pétrole brut
Kohle Australien	WB	390	126	123	134	-255.47	11.17	Charbon d'Australie
Gas Europa	WB	67.05	9.32	8.34	9.83	-57.21	1.49	Gaz Europe

Weltbank; Börse Chicago; Börse New York

Banque Mondiale; Bourse de Chicago; Bourse de New York

Entwicklung der Weltmarktpreise, Teil 1 Évolution des prix sur le marché mondial, 1ère partie

In CHF pro Tonne; oben rechts: Änderung in Prozent im letzten Monat gegenüber dem Vorjahr

En CHF par tonne ; à droite en haut : changement en pourcent au dernier mois par rapport à l'année précédente

— 2023 — 2022 — 2021 — 2020

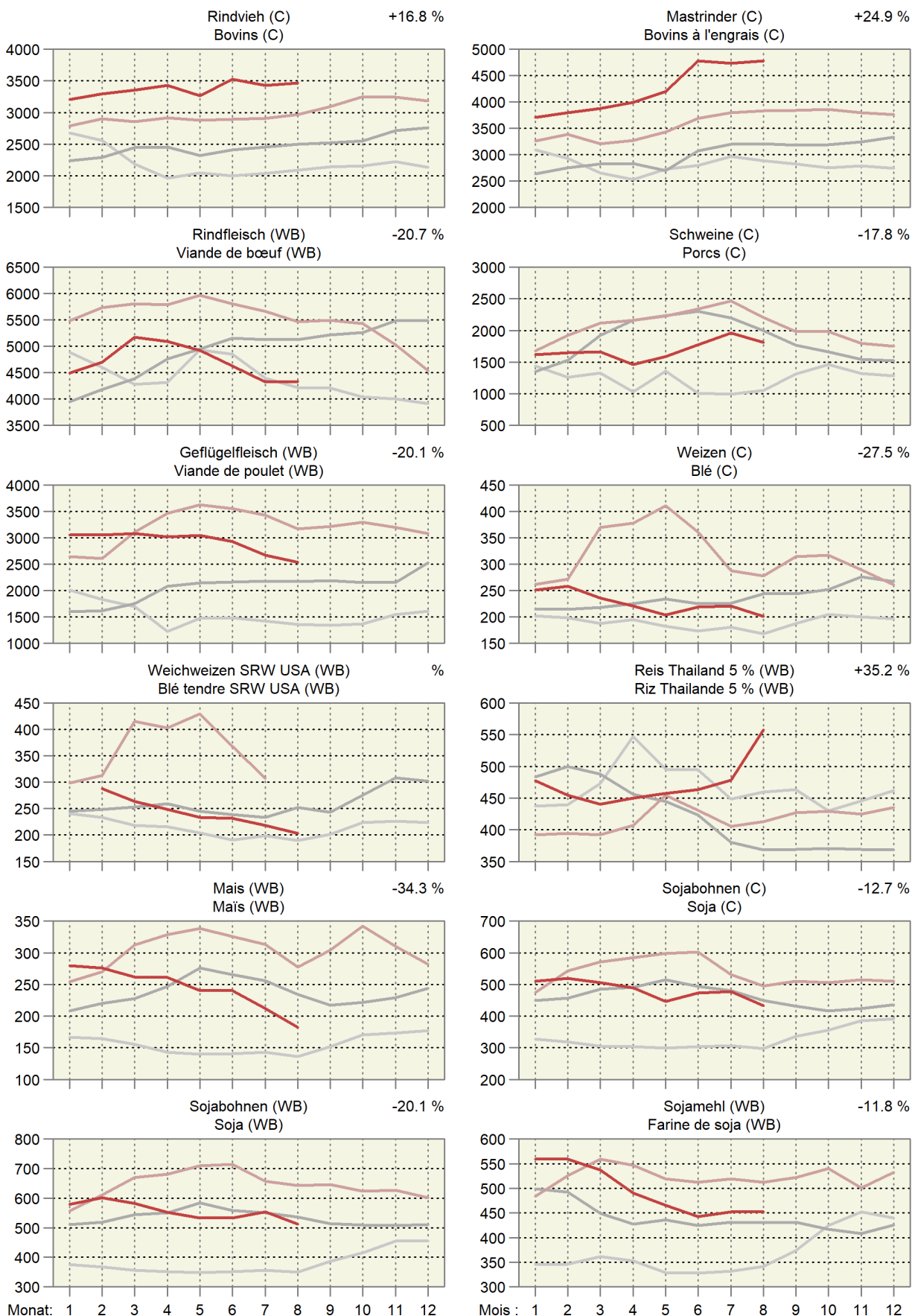

Entwicklung der Weltmarktpreise, Teil 2 Évolution des prix sur le marché mondial, 2ème partie

In CHF pro Tonne; oben rechts: Änderung in Prozent im letzten Monat gegenüber dem Vorjahr

En CHF par tonne ; à droite en haut : changement en pourcent au dernier mois par rapport à l'année précédente

— 2023 — 2022 — 2021 — 2020

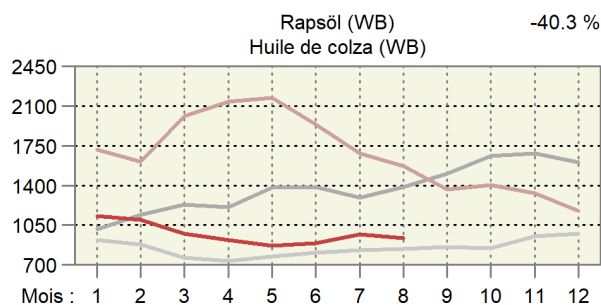
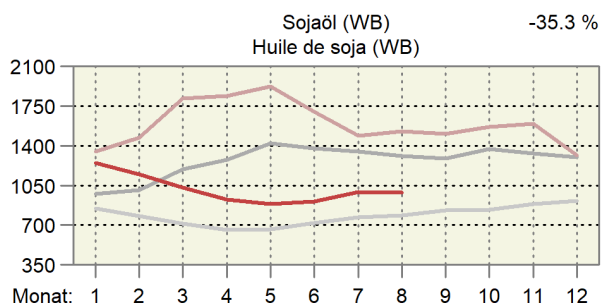
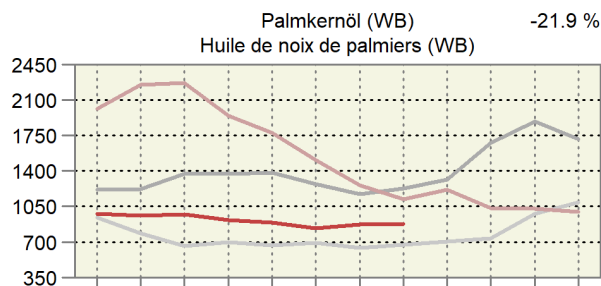
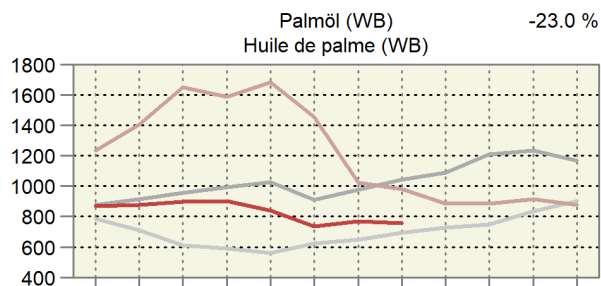
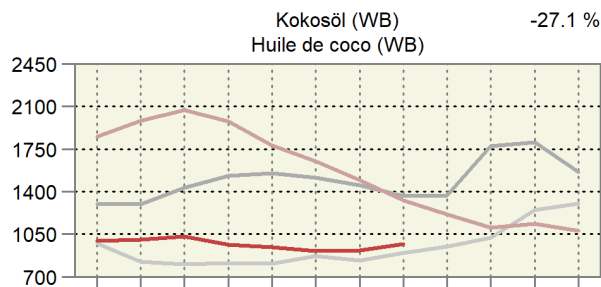
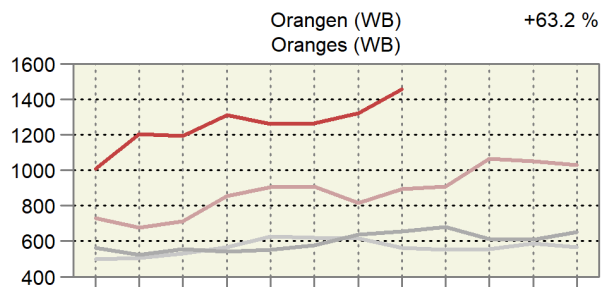
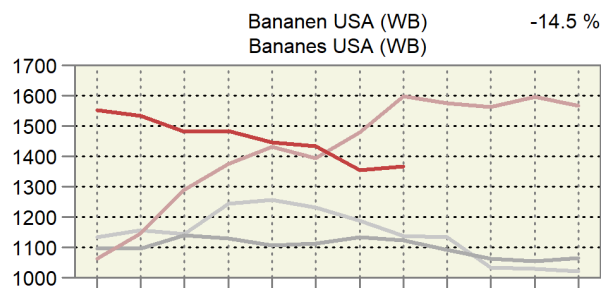
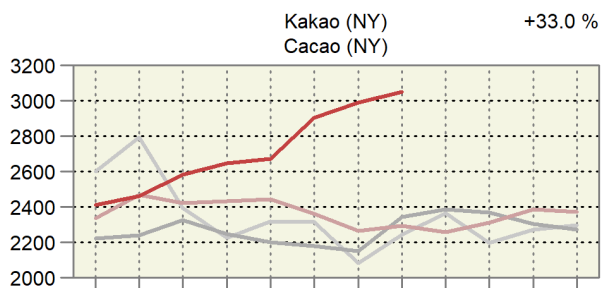
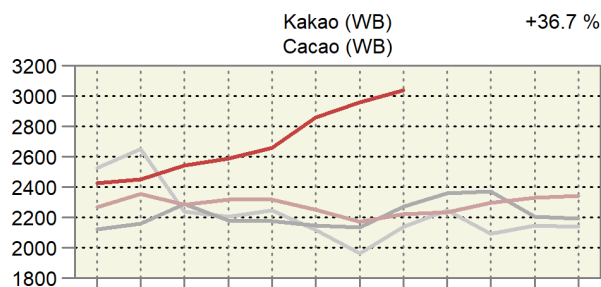
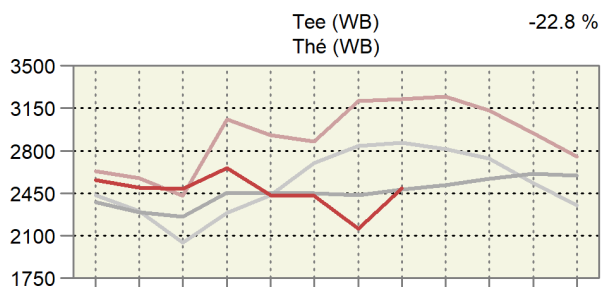
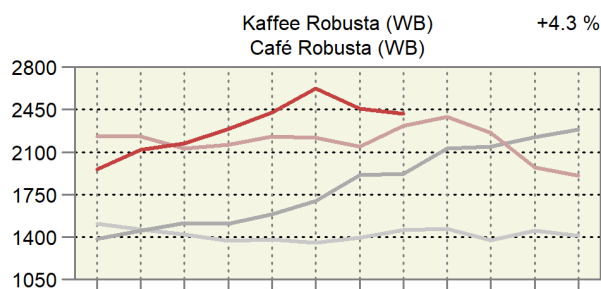
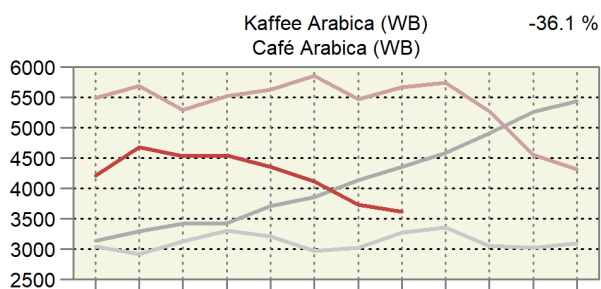

Monat: 1 2 3 4 5 6 7 8 9 10 11 12

Mois : 1 2 3 4 5 6 7 8 9 10 11 12

Entwicklung der Weltmarktpreise, Teil 3 Évolution des prix sur le marché mondial, 3ème partie

In CHF pro Tonne; oben rechts: Änderung in Prozent im letzten Monat gegenüber dem Vorjahr
En CHF par tonne ; à droite en haut : changement en pourcent au dernier mois par rapport à l'année précédente

— 2023 — 2022 — 2021 — 2020

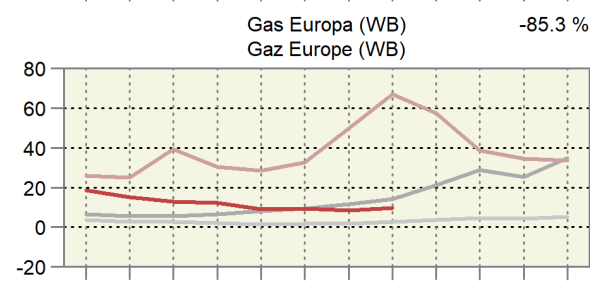
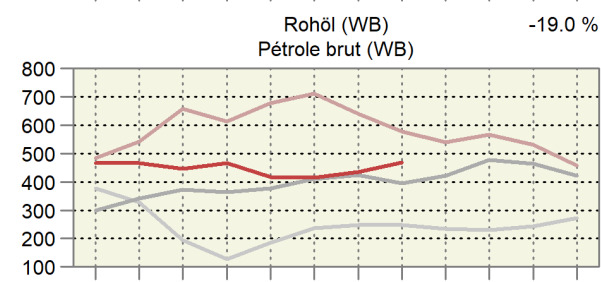
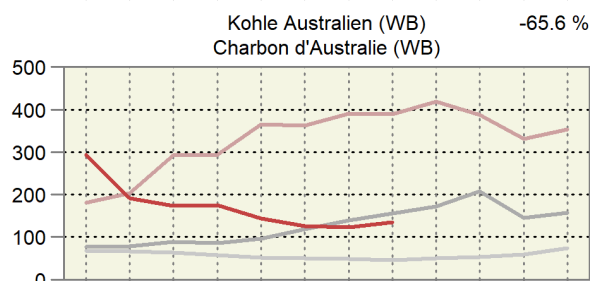
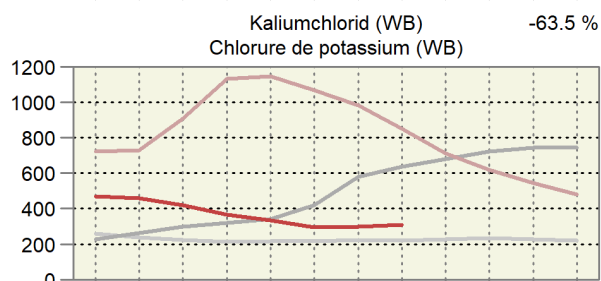
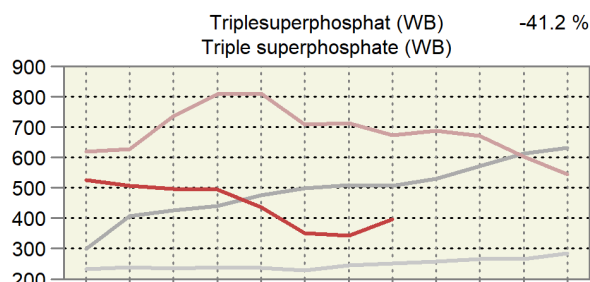
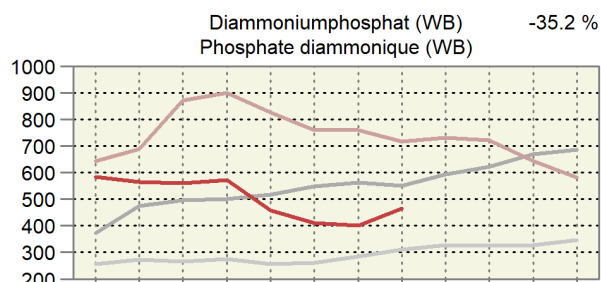
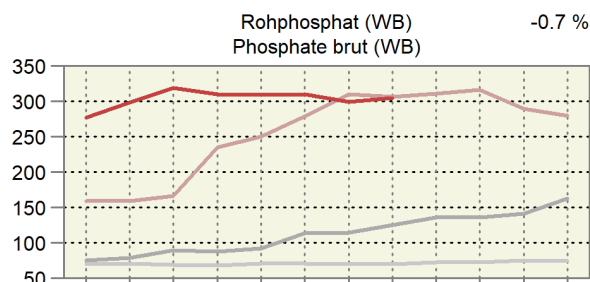
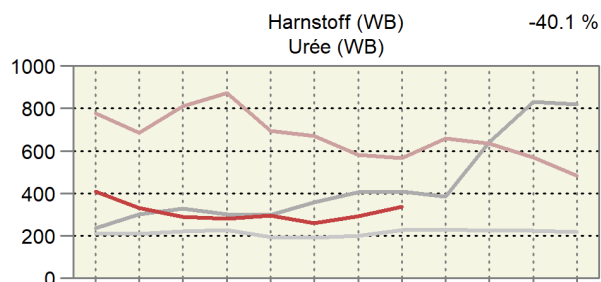
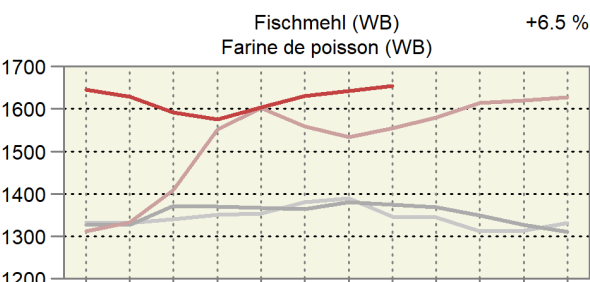
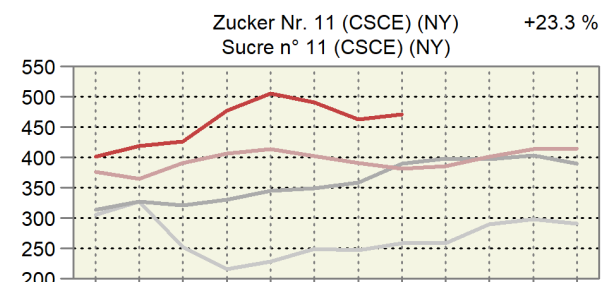
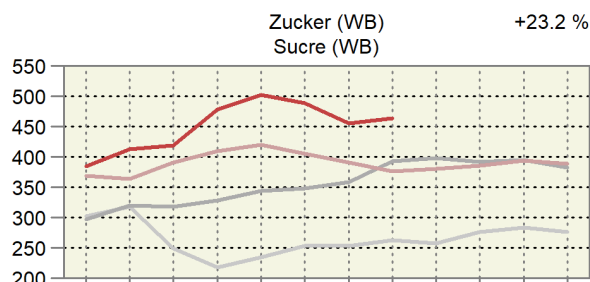
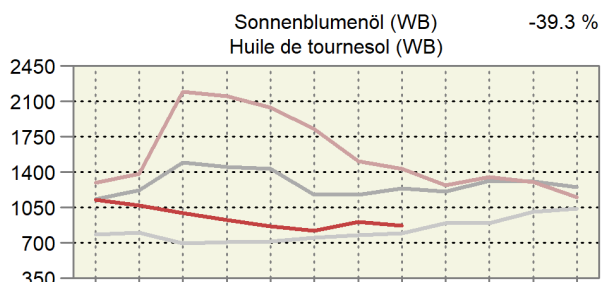

Monat: 1 2 3 4 5 6 7 8 9 10 11 12

Mois : 1 2 3 4 5 6 7 8 9 10 11 12

7. Diverses ~ Divers

7.1 Verkaufswert tierischer Erzeugnisse im Monat Juli Valeur de vente de produits d'origine animale au mois de juillet

Berechnung ohne Eigenverbrauch ~ Calcul sans auto-consommation

Erzeugnisse	Einheit Unité	Verkaufsmenge			Verkaufswert je Mengeneinheit CHF ohne MwSt.			Verkaufswert, tausend CHF ohne MwSt.			Produits
		Quantité vendue			Valeur de vente par unité de mesure, CHF hors TVA			Valeur de vente, milliers de CHF hors TVA			
		2022	2023 *	%	2022	2023 *	%	2022	2023 *	%	
Nutzvieh- export	St. ~ Pce	7	6	-14.3	1 786	1 899	6.3	13	11	-8.9	Export. de bétail de rente
Schlachttiere											Animaux de bouch.
Grossvieh	St. ~ Pce	29 020	29 330	1.1	2 972	2 868	-3.5	86 236	84 125	-2.4	Gros bétail
Kälber	St. ~ Pce	13 998	13 850	-1.1	1 992	1 783	-10.5	27 886	24 690	-11.5	Veaux
Schweine	St. ~ Pce	204 548	194 832	-4.7	3 18	354	11.3	65 037	68 934	6.0	Porcs
Schafe	St. ~ Pce	14 107	13 693	-2.9	289	285	-1.6	4 083	3 901	-4.4	Moutons
Geflügel ¹	t LG ~ t PV	13 188	12 596	-4.5	2 674	2 654	-0.7	35 265	33 429	-5.2	Volaille ¹
Total								218 506	215 080	-1.6	Total
Milch	t	258 544	762	755	-1.0	197 117	Lait
Eier	1000 St. ~ Pce	93 282	89 660	-3.9	287	300	4.6	26 778	26 923	0.5	Œufs

¹ Poulet, Truten¹ Poulet, DindeBundesamt für Landwirtschaft (BLW); Bundesamt für Zoll und Grenzsicherheit (BAZG);
Proviande; weitere Quellen; Berechnungen durch AgristatOffice fédéral de l'agriculture (OFAG); Office fédéral de la douane et de la sécurité des
frontières (OFDF); Proviande; autres sources; calculs par Agristat

7.2 Verkaufswert tierischer Erzeugnisse nach Monaten Valeur de vente de produits d'origine animale par mois

Berechnungen ohne Eigenverbrauch in Millionen CHF, ohne MwSt. ~ Calcul sans auto-consommation en millions de CHF, hors TVA

Jahr Monat	Nutzvieh- ausfuhr	Schlachttiere ~ Animaux de boucherie					Milch Lait	Eier Œufs	Total	
		Grossvieh	Kälber	Schweine	Schafe	Geflügel ¹				
		Gros bétail	Veaux	Porcs	Moutons	Volaille ¹				
2022	Jan	0.0	100.8	30.5	69.7	4.5	32.0	196.1	26.7	460.2
	Feb	0.1	90.2	29.0	64.5	4.6	31.3	179.8	22.0	421.5
	Mrz	0.0	104.4	35.7	74.8	6.3	35.6	203.3	30.7	490.7
	Apr	0.0	90.1	33.7	66.0	6.5	32.2	208.6	27.9	465.0
	Mai	0.1	94.6	34.9	72.6	5.2	35.9	219.2	27.0	489.5
	Jun	0.1	87.9	32.3	70.9	4.8	35.3	191.9	25.6	448.8
	Jul	0.0	86.2	27.9	65.0	4.1	35.3	197.1	26.8	442.5
	Aug	0.2	100.8	29.7	62.2	5.2	35.5	196.3	27.5	457.5
	Sep	0.0	97.8	30.2	62.3	6.6	38.0	225.2	26.8	486.9
	Okt	0.1	109.5	28.3	59.8	6.0	34.6	215.0	27.6	480.9
	Nov	0.0	131.6	32.6	58.9	5.7	36.4	199.6	27.8	492.5
	Dez	0.0	99.2	36.6	59.9	6.0	35.7	210.2	29.1	476.6
	Jahr	0.7	1 193.3	381.3	786.6	65.5	417.6	2 442.5	325.3	5 612.8
2023 *	Jan	0.0	105.9	31.5	63.9	4.7	35.7	217.9	28.6	488.2
	Fév	0.0	93.5	30.7	55.8	4.4	31.5	198.1	26.1	440.2
	Mar	0.0	102.6	37.7	60.1	7.7	36.2	221.3	29.4	495.1
	Avr	0.0	82.6	29.6	53.2	5.1	32.5	221.4	26.9	451.3
	Mai	0.1	93.8	31.0	67.7	5.0	37.0	218.9	26.8	480.3
	Jun	0.1	88.8	30.8	71.8	5.7	36.0	191.2	26.1	450.5
	Jul	0.0	84.1	24.7	68.9	3.9	33.4	...	26.9	...
Jan - Jul 2022		0.3	654.3	223.9	483.5	36.1	237.5	1 396.1	186.3	3 218.0
Jan - Jul 2023 *		0.3	651.2	216.1	441.4	36.4	242.4	...	190.9	...

¹ Poulet, Truten

¹ Poulet, Dinde

Bundesamt für Landwirtschaft (BLW); Bundesamt für Zoll und Grenzsicherheit (BAZG);
Proviande; weitere Quellen; Berechnungen durch Agristat

Office fédéral de l'agriculture (OFAG); Office fédéral de la douane et de la sécurité des
frontières (OFDF); Proviande; autres sources; calculs par Agristat

Verkaufswert tierischer Erzeugnisse nach Monat Valeur de vente de produits d'origine animale par mois

In Millionen CHF ~ En millions de CHF

— 2023 — 2022 — 2021

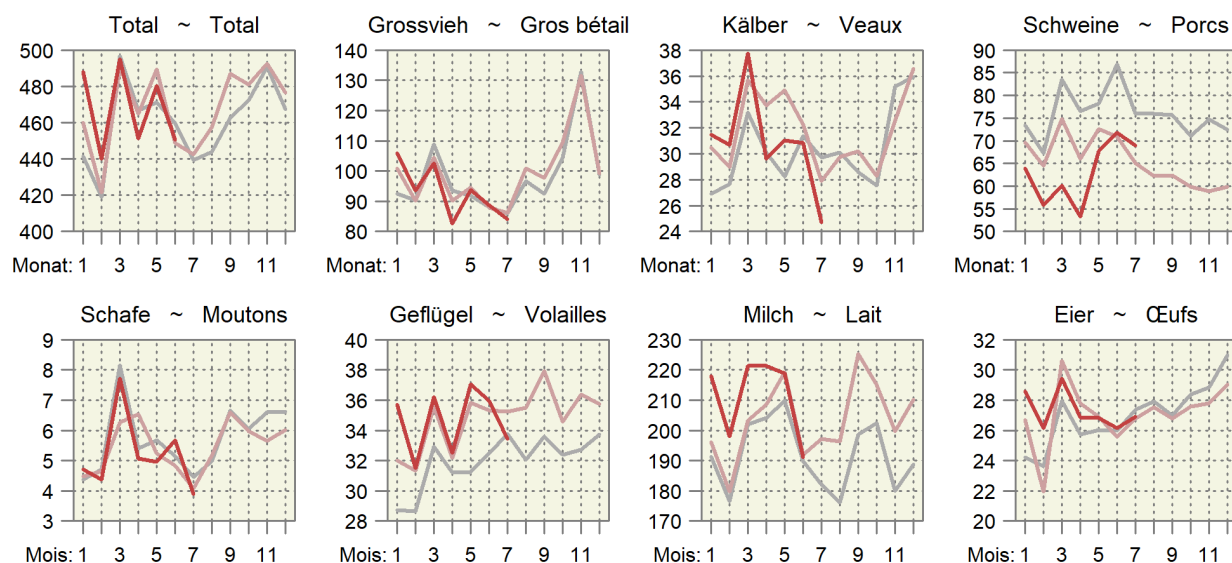

7.3 Monatliche Umsätze im Detailhandel Chiffres d'affaires mensuels dans le commerce de détail

Entwicklung auf der Basis der kalender- und saisonbereinigten Umsätze, 2015 = 100.
Évolution sur la base des chiffres d'affaires corrigés des effets calendaires et des variations saisonnières, 2015 = 100.

Monat ~ Mois	Nominal							Real ~ Réel						
	Jahr ~ Année							Jahr ~ Année						
	2017	2018	2019	2020	2021	2022	2023	2017	2018	2019	2020	2021	2022	2023
Nahrungsmittel, Getränke, Tabak ~ Denrées alimentaires, boissons et tabac														
Jan ~ Jan	103.1	103.5	105.3	104.9	117.5	111.3	113.7	102.9	102.2	102.8	103.0	115.5	110.6	107.6
Feb ~ Fév	101.8	103.6	104.1	109.6	116.5	112.0	114.0	100.4	102.4	101.5	107.8	115.1	111.3	107.2
Mrz ~ Mar	102.8	104.8	105.0	115.0	122.2	112.1	113.9	102.5	103.4	102.7	112.6	121.1	110.8	106.8
Apr ~ Avr	101.0	104.0	106.3	110.1	122.1	111.5	111.3	100.9	102.7	103.7	107.0	120.3	109.8	104.7
Mai ~ Mai	101.9	104.5	103.2	123.8	117.6	110.5	114.9	101.4	102.4	100.9	120.4	116.3	107.8	107.4
Jun ~ Jun	102.6	105.3	105.9	115.7	111.1	111.1	116.3	102.4	103.5	103.9	112.4	110.6	108.6	108.7
Jul ~ Jul	101.8	104.7	107.3	117.0	110.6	111.1	114.2	101.3	102.7	105.4	114.1	109.7	108.3	106.4
Aug ~ Aoû	100.9	104.5	105.7	114.1	110.6	112.9		100.4	103.0	103.8	111.8	109.2	109.0	
Sep ~ Sep	103.8	104.5	105.7	112.1	110.2	113.1		103.1	102.4	103.6	109.4	109.1	109.0	
Okt ~ Oct	102.7	105.6	105.2	116.8	111.8	112.0		101.8	103.1	103.6	113.9	110.8	107.2	
Nov ~ Nov	103.3	105.5	106.2	115.2	113.0	112.3		102.1	103.0	104.6	112.9	112.0	107.3	
Dez ~ Déc	102.1	105.8	106.7	121.5	111.6	108.9		101.0	103.3	104.6	119.4	110.6	104.1	
Non Food ~ Produits non alimentaires														
Jan ~ Jan	96.7	97.9	97.7	99.0	89.7	104.2	104.1	99.2	101.0	101.1	103.1	93.8	108.7	106.5
Feb ~ Fév	97.9	97.3	98.2	97.8	76.5	103.5	106.5	100.5	100.1	101.7	102.2	80.4	107.5	108.9
Mrz ~ Mar	100.2	97.3	97.0	79.5	112.4	105.2	105.6	103.1	100.4	100.0	82.8	118.0	109.3	108.2
Apr ~ Avr	94.5	98.1	97.7	60.8	109.9	105.2	103.5	97.0	101.5	101.3	64.1	116.1	109.6	106.6
Mai ~ Mai	97.1	96.6	98.2	97.4	104.5	106.3	105.4	99.9	100.0	101.8	102.7	110.2	110.4	108.3
Jun ~ Jun	96.1	97.0	99.6	100.0	101.5	103.4	106.0	99.0	100.3	103.3	105.5	106.9	107.3	109.0
Jul ~ Jul	96.9	96.9	99.0	99.8	99.1	105.1	104.4	99.9	100.6	102.7	105.2	104.6	109.3	107.5
Aug ~ Aoû	96.2	97.4	97.3	98.6	101.4	105.1		99.5	101.0	101.3	104.3	107.7	109.7	
Sep ~ Sep	98.4	94.7	98.1	97.8	100.9	105.3		101.6	98.4	102.6	103.8	107.2	110.0	
Okt ~ Oct	95.6	97.0	98.9	101.7	104.9	104.4		98.0	99.8	102.2	105.9	109.3	106.8	
Nov ~ Nov	98.2	96.3	98.8	97.8	104.8	105.7		101.1	99.3	102.5	102.6	110.0	108.4	
Dez ~ Déc	98.3	96.6	99.2	99.6	104.3	104.5		101.2	99.8	103.0	104.8	109.1	107.2	

Bundesamt für Statistik (BFS),
Detailhandelsumsatzstatistik

Office fédéral de la statistique (OFS),
Statistique des chiffres d'affaires du commerce de détail

Umsätze im Detailhandel Chiffres d'affaires dans le commerce de détail

Kalender- und saisonbereinigte Entwicklung, 2015 = 100
Évolution corrigée des effets calendaires et des variations saisonnières, 2015 = 100

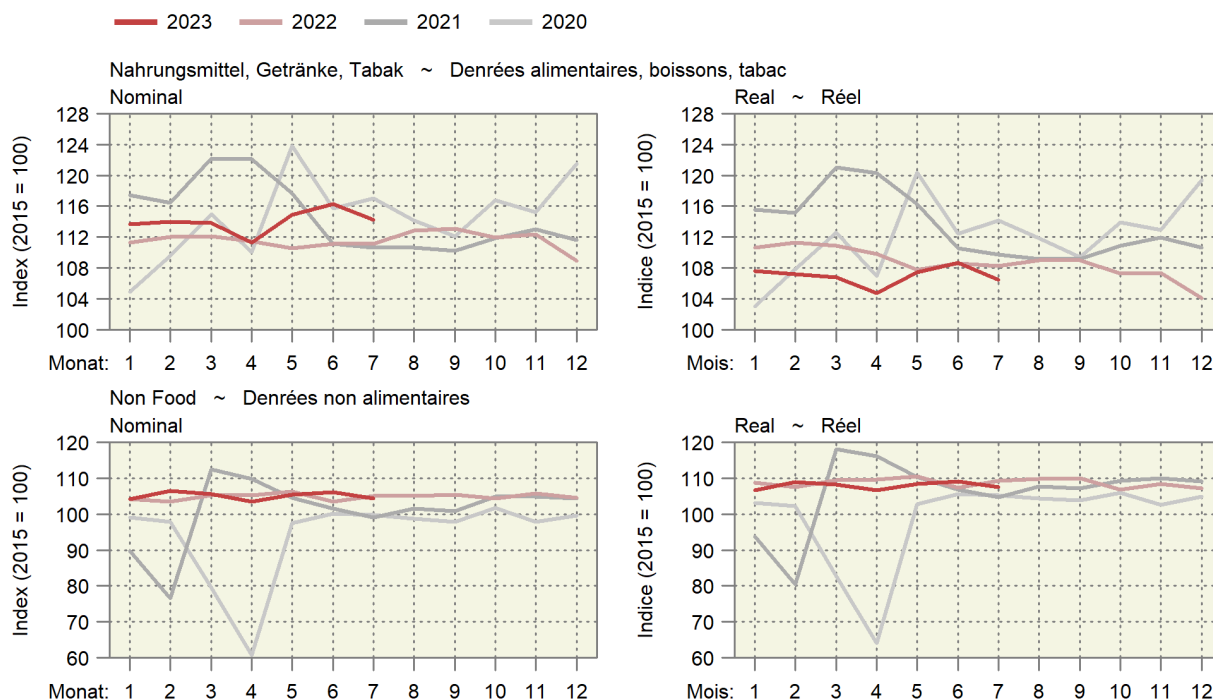

Impressum

Herausgeber:	Schweizer Bauernverband Agristat Laurstrasse 10 5201 Brugg 056 462 53 26
Übersetzungen:	Agristat, SBV Übersetzungen, externe Übersetzungsdienste
Abonnement:	Digitale Publikation (PDF) mit Direktzustellung via Mail für 65 Franken pro Jahr exkl. MwSt. www.sbv-usp.ch/de/publikationen/agristat
Erscheinungsweise:	monatlich, 12 Ausgaben

Das Redaktionsteam der Publikation AGRISTAT

Daniel Erdin:	Leitung
Bettina Abplanalp:	Preise
Silvano Giuliani:	Diverses (landwirtschaftliche Gesamtrechnung)
Nicolas Hofer:	Viehwirtschaft, Diverses
Lena Obrist:	Milchwirtschaft
Flora Zourek:	Pflanzenbau
Nicole Gysi:	Aussenhandel, Grundlagen, Layout (Hauptverantwortung), Abonnemente
Nejna Gothuey:	Layout

Der Kontakt zu einzelnen Mitgliedern des AGRISTAT-Teams erfolgt am einfachsten per Mail. Die Mail-Adresse ist immer nach dem folgenden Muster aufgebaut: vorname.name@agristat.ch. Adressänderungen bei bestehenden Abonnements leiten Sie am besten per Mail an Frau Nicole Gysi weiter.

Titelphoto:	Barbara Imhof, Ried-Brig
Copyright:	Agristat, einzelne Tabellen oder Grafiken dürfen mit der Quellenangabe «Agristat» publiziert werden

Impressum

Editeur :	Union Suisse des Paysans Agristat Laurstrasse 10 5201 Brugg 056 462 53 26
Traductions :	Agristat, USP Traductions, services de traduction externes
Abonnement :	Publication digitale transmise par courriel pour 65 frs par an sans TVA www.sbv-usp.ch/fr/publications/agristat
Mode de parution :	mensuel, 12 numéros

L'équipe de la publication AGRISTAT

Daniel Erdin :	Direction
Bettina Abplanalp :	Prix
Silvano Giuliani :	Divers (comptes économiques de l'agriculture)
Nicolas Hofer :	Production animale, divers
Lena Obrist :	Économie laitière
Flora Zourek :	Production végétale
Nicole Gysi :	Commerce extérieur, bases, mise en page (responsabilité principale), abonnements
Nejna Gothuey :	Mise en page

Le contact avec des membres individuels de l'équipe AGRISTAT est établi le plus simple par courrier électronique. L'adresse e-mail est toujours composée de la manière suivante : prénom.nom@agristat.ch. Des changements d'adresse pour des abonnements existants doivent être adressés à Madame Nicole Gysi.

Page de couverture :	Barbara Imhof, Ried-Brig
Droits d'auteur :	Agristat, des tableaux ou des graphiques individuels peuvent être publiés avec l'indication de la source « Agristat ».