

2023

# AGRISTAT23-09

Statistisches Monatsheft  
Cahier statistique mensuel

10.10.23

Entwicklung des Schweizer Nutztierbestandes  
Évolution de l'effectif des animaux de rente en Suisse



agristat 

# Inhaltsverzeichnis ~ Table des matières

Kapitel ~ Chapitre      Tabelle ~ Tableau

Seite ~ Page

**Aktuell**                      Entwicklung des Schweizer Nutztierbestandes  
**6 Actuel**                      Évolution de l'effectif des animaux de rente en Suisse

1. Grundlagen	1.1	Witterung nach Dekaden	
~ Données de bases		Conditions atmosphériques par décade	13
	1.2	Witterung im Mittelland	
		Conditions atmosphériques du plateau suisse	15
	1.3	Lufttemperatur in Bodennähe und Bodentemperatur	
		Température de l'air à proximité du sol et température du sol	17
	1.4	Hagel, Anzahl Schadenmeldungen nach Kanton	
		Grêle, nombre d'annonces de dégâts par canton	18
	1.5	Hagelschäden: Schadenmeldungen und Schadentage	
		Dégâts de grêle: annonces et jours de dégâts	18
	1.6	Elementarschäden: Schadenmeldungen und Schadentage	
		Dégâts élémentaires: Annonces et jours de dégâts	19
2. Pflanzenbau	2.1	Raufutterernte	
~ Production végétale		Récolte de fourrages	21
	2.2	Mittlere Erträge im Ackerbau	
		Rendements moyens des grandes cultures	23
	2.3	Kartoffelanbau und -ernte	
		Culture et récolte de pommes de terre	24
	2.4	Produktion von Frischgemüse: Menge	
		Production de légumes frais : Quantité	25
	2.5	Produktion von Frischgemüse: Preise	
		Production de légumes frais : Prix	26
3. Milchwirtschaft	3.1	Inland-Milchanlieferung	
~ Économie laitière		Livraisons de lait indigène	28
	3.2	Verwertung der Milchanlieferungen	
		Mise en valeur des livraisons de lait	29
	3.3	Produktion von Konsummilch nach Milchsorten	
		Production de lait de consommation par catégorie	31
	3.4	Produktion von Käse	
		Production de fromage	32
	3.5	Produktion von Konsumrahm	
		Production de crème de consommation	33
	3.6	Produktion, Aussenhandel, Lager und Verkäufe von Butter	
		Production, commerce extérieur, stocks et ventes de beurre	33
	3.7	Fett- und Eiweissgehalt der Verkehrsmilch	
		Teneur en matière grasse et protéines du lait commercialisé	34
	3.8	Qualitätskontrolle der Milch	
		Contrôle de la qualité du lait	34
4. Viehwirtschaft	4.1	Angaben aus der Tierverkehrsdatenbank für Rindvieh	
~ Production animale		Indications de la banque de données sur le trafic des animaux pour bovins	37
	4.2	Rindviehbestand nach Alter und Geschlecht	
		Effectif bovin selon âge et sexe	38
	4.3	Schlachtviehmärkte der Proviande	
		Marchés du bétail de boucherie de Proviande	39
	4.4	Durchschnittsgewichte der Schlachtkörper inländischer Schlachttiere	
		Poids moyens des carcasses du bétail de boucherie indigène	40
	4.5	Provisorische Schlachtviehstatistik des inländischen Gross- und Kleinviehs	
		Statistique provisoire du gros et petit bétail de boucherie indigène	42
	4.6	Fleischproduktion aus kontrollierten Schlachtungen von inländischem Gross- und Kleinvieh	
		Production de viande des abattages contrôlés de gros et de petit bétail indigène	45
	4.7	Fleisch von Gross- und Kleinvieh, verkaufsfertig	
		Viande de gros et de petit bétail, prête à la vente	46
	4.8	Schlachtgeflügelproduktion, monatlich erfasste Mengen	
		Production de volaille de boucherie, quantité relevée mensuellement	49
	4.9	Produktion, Einfuhr, Ausfuhr und Verbrauch von Geflügelfleisch	
		Production, importations, exportations et consommation de viande de volaille	50
	4.10	Produktion und Einfuhr von Eiern	
		Production et importation d'œufs	51
	4.11	Produktion von Küken, mutmasslicher Anfall von Junghennen und Pouletfleisch	
		Production de poussins, production estimée de poulettes et de viande de poulet	52

<i>Kapitel ~ Chapitre</i>	<i>Tabelle ~ Tableau</i>	<i>Seite ~ Page</i>
5. Aussenhandel ~ Commerce extérieur	5.1 Einfuhr von Getreide und Getreideprodukten Importations de céréales et de produits à base de céréales	54
	5.2 Einfuhr von Gemüse Importations de légumes	55
	5.3 Einfuhr von Früchten und Nüssen Importations de fruits et de noix	57
	5.4 Einfuhr von Gemüse-, Fruchtzubereitungen und Getränken Importations de préparations de légumes, de préparations de fruits et de boissons	59
	5.5 Bilanz des Aussenhandels mit Milchprodukten nach Zollkapitel Balance commerciale des produits laitiers par chapitre douanier	60
	5.6 Aussenhandel mit Käse Commerce extérieur du fromage	61
	5.7 Käseeinfuhr nach Sorten Importations de fromages par variété	62
	5.8 Käseausfuhr nach Sorten Exportations de fromage par variété	63
	5.9 Einfuhr landwirtschaftlicher Produkte nach Zollkapitel Importations de produits agricoles par chapitre douanier	64
	5.10 Ausfuhr landwirtschaftlicher Produkte nach Zollkapitel Exportations de produits agricoles par chapitre douanier	65
	5.11 Einfuhr von Futtermitteln Importations d'aliments pour animaux	69
	5.12 Einfuhr von Saatgut Importations de semences	71
	5.13 Einfuhr von Dünger Importations d'engrais	72
	5.14 Einfuhrwert von Maschinen und Geräten Valeur d'importation de machines et d'équipements	72
	5.15 Einfuhr von Produktionsmitteln Importations d'agents de production	73
	5.16 Durchschnittliche Importpreise von landwirtschaftlichen Produkten Prix moyens à l'importation de produits agricoles	74
6. Preise ~ Prix	6.1 An den Zuchtstiermärkten in Zug, Thun und Bulle erzielte Preise Prix réalisés aux marchés des taureaux d'élevage de Zoug, de Thoune et de Bulle	77
	6.2 Realisierte Bruttopreise an Nutztviehauktionen Prix bruts réalisés lors de mises de bétail	78
	6.3 Auf überwachten Schlachtviehmärkten realisierte Preise Prix réalisés sur des marchés surveillés	79
	6.4 Realisierte Schlachtviehpreise für Rindvieh Prix réalisés du bétail bovin de boucherie	80
	6.5 Realisierte Schlachtviehpreise für Kälber und Natura-Beef Prix réalisés des veaux de boucherie et des Natura-Beef	81
	6.6 Preise für Tränkekälber Prix pour des veaux d'engrais	82
	6.7 Preise für Jäger und Schlachtschweine Prix des goretts et des porcs de boucherie	83
	6.8 Preise für Lämmer und Schafe Prix pour agneaux et moutons	84
	6.9 Produzentenmilchpreis Prix du lait à la production	85
	6.10 Produzentenpreisindex Landwirtschaft Indice des prix à la production dans l'agriculture	86
	6.10 Produzentenpreisindex Landwirtschaft Indice des prix à la production dans l'agriculture	87
	6.11 Produzentenpreisindex Rohholz Indice des prix à la production des bois bruts	89
	6.12 Raufutterpreise gemäss Angaben der Berichterstatter des SBV Prix des fourrages selon les indications des correspondants de l'USP	89
	6.13 Einkaufspreise einiger landwirtschaftlicher Produktionsmittel Prix d'achat de divers agents de production agricole	90
	6.14 Einkaufspreisindex landwirtschaftlicher Produktionsmittel Indice des prix d'achat des agents de production agricole	91
	6.15 Index der Preise landwirtschaftlicher Produktionsfaktoren Indice des prix de facteurs de la production agricole	94
	6.16 Landesindex der Konsumentenpreise Indice des prix à la consommation	95
	6.17 Vergleich der Indexentwicklung Comparaison de l'évolution des indices	96
	6.18 Kaufkraft landwirtschaftlicher Produkte im Verhältnis zu landwirtschaftlichen Produktionsmitteln Pouvoir d'achat des produits agricoles par rapport aux agents de production agricole	97
	6.19 Kaufkraft landwirtschaftlicher Produkte im Verhältnis zu den Konsumentenpreisen Pouvoir d'achat des produits agricoles par rapport aux prix à la consommation	97

<i>Kapitel ~ Chapitre</i>	<i>Tabelle ~ Tableau</i>	<i>Seite ~ Page</i>
	6.20 Produzenten- und Importpreisindex Indice des prix à la production et à l'importation	98
	6.21 Internationale Preise für Milchprodukte Prix internationaux de produits laitiers	99
	6.22 Preise von Schlachtvieh und Tränkekälbern in den Nachbarländern Prix du bétail de boucherie et des veaux à l'engrais dans les pays voisins	100
	6.23 Deutsche Börsenpreise für Pflanzenbauprodukte Prix de bourse allemands pour des produits de la production végétale	102
	6.24 Weltmarktpreise Prix sur le marché mondial	103
7. Diverses ~ Divers	7.1 Verkaufswert tierischer Erzeugnisse im Monat August Valeur de vente de produits d'origine animale au mois d'août	107
	7.2 Verkaufswert tierischer Erzeugnisse nach Monaten Valeur de vente de produits d'origine animale par mois	108
	7.3 Monatliche Umsätze im Detailhandel Chiffres d'affaires mensuels dans le commerce de détail	109
Impressum		110

## Zeichenerklärung

Ein Strich (-) anstelle einer Zahl bedeutet, dass nichts vorkommt (absolut Null).

Eine Null (0 oder 0,0 usw.) bedeutet eine Grösse, die kleiner ist als die Hälfte der verwendeten Einheit (jedoch grösser als absolut Null).

Drei Punkte (...) anstelle einer Zahl bedeuten, dass diese nicht erhältlich oder ohne Bedeutung ist oder aus anderen Gründen weggelassen wurde. Falls eine Veränderung in Prozent  $\leq -100\%$  oder  $\geq 100\%$  ist, wird sie ebenfalls durch drei Punkte (...) ersetzt.

Ein Asterisk bzw. Sternchen (\*) bedeutet, dass die betreffenden Zahlen provisorisch sind und später durch definitive, in der Regel genauere Werte ersetzt werden. Im Kapitel 5, Aussenhandel, sind alle Werte bis im Mai des folgenden Jahres provisorisch. In den Tabellen werden diese Werte nicht als provisorisch markiert.

Ein doppelter Asterisk bzw. zwei Sternchen (\*\*) bedeuten, dass es sich bei den angegebenen Zahlen um eine Schätzung handelt.

Rundung: Im Allgemeinen wird ohne Rücksicht auf die Endsumme auf- bzw. abgerundet. Bei Differenzen zwischen addierten Teilsommen und Gesamtsumme werden die Einzelwerte also nicht angepasst.

Die Tilde (~) trennt deutschsprachige und entsprechende französischsprachige Textteile.

## Explications des signes

Un tiret (-) au lieu d'un chiffre, signifie que rien se passe (zéro absolu).

Un zéro (0 ou 0,0 etc.) correspond à une grandeur inférieure à la moitié de l'unité utilisée (bien que supérieure au zéro absolu).

Trois points (...) au lieu d'un chiffre, signifient que les données ne sont pas disponibles ou sont sans importance, voir qu'elles peuvent être laissées de côté pour d'autres raisons. Si une variation en pour cent est  $\leq -100\%$  ou  $\geq 100\%$ , elle est également remplacée par trois points (...).

Un astérisque respectivement une petite étoile (\*) signifie que les indications respectives sont provisoires et seront remplacées plus tard par des indications définitives, en général plus précises. Dans le chapitre 5, commerce extérieur, toutes les valeurs sont provisoires jusqu'au mois de mai de l'année suivante. Dans les tableaux, ces valeurs ne sont pas marquées comme provisoires.

Un astérisque double resp. deux petites étoiles (\*\*) signifient que les chiffres indiqués sont des estimations.

Chiffres arrondis: En général, les chiffres sont arrondis à la valeur supérieure ou inférieure, ce qui peut avoir comme conséquence que la somme des chiffres arrondis diffère du total.

Le tilde (~) sépare des textes en langue allemande des textes correspondants en langue française.

## Abkürzungen

Bd	Bund
CHF	Schweizer Franken
g	Gramm
ha	Hektare (100 a bzw. 10 000 m <sup>2</sup> )
J	Joule = 0.239 cal
kg	Kilogramm
kJ	Kilojoule (1000 J) = 0.239 kcal
l	Liter
LG	Lebendgewicht
m <sup>3</sup>	Kubikmeter
MAV	Milchäquivalent (nach Fett- und Eiweissgehalt)
MJ	Megajoule (1000 Kilojoule)
MwSt.	Mehrwertsteuer
NWR	Nachwachsende Rohstoffe
Prod.	Produkt
QM	Qualitätsmanagement Schweizer Fleisch
Rp.	Rappen
SG	Schlachtgewicht
St.	Stück
t	Tonne (1000 kg)
TJ	Terajoule (1000 Gigajoule)
VFF	verkaufsfertiges Fleisch
VM	Vollmilch
VMA	Vollmilchäquivalent (nach Energiegehalt: 2800 kJ/kg Milch)

## Abréviations

AQ	Assurance Qualité Viande Suisse
bt	botte
CHF	franc suisse
ct.	centimes
ELE	équivalent en lait entier (selon la teneur en énergie : 2800 kJ/kg de lait)
EVL	équivalent-lait (selon la teneur en graisse et protéine)
g	gramme
ha	hectare (100 a resp. 10 000 m <sup>2</sup> )
J	joule = 0.239 cal
kg	kilogramme
kJ	kilojoule (1000 J) = 0.239 kcal
l	litre
LE	Lait entier
m <sup>3</sup>	mètre cube
MJ	mégajoule (1000 kilojoule)
MPR	Matières premières renouvelables
pce	pièce
PM	poids mort
Prod.	Produit
PV	poids vif
t	tonne (1000 kg)
TJ	térajoule (1000 gigajoule)
TVA	taxe sur la valeur ajoutée
VPV	viande prête à la vente

## Entwicklung des Schweizer Nutztierbestandes

Autor: Daniel Erdin

Quellen: Agristat, Schätzungen 2023; Bundesamt für Statistik (BFS); Bundesamt für Landwirtschaft (BLW); Identitas AG, Tierverkehrsdatenbank

2023 verzeichnet der Schweine- wie auch der Hühnerbestand, mit Abnahmen von 44 000 beziehungsweise 257 000 Tieren, grössere Rückgänge. Die Änderungen bei den übrigen Tiergattungen fallen weniger ins Gewicht. Der Nutztierbestand verkleinert sich 2023 um schätzungsweise 7000 Grossvieheinheiten bzw. 0,5 Prozent.

### Bemerkungen zu den Statistiken

Für das Rindvieh, die Bisons und die Equiden (Tiere der Pferdegattung: Pferde, Esel, Maultiere und Maulesel) werden in Tabelle 1 die Bestände von Ende August gemäss Tierverkehrsdatenbank (TVD) angezeigt. Auf diese Weise kann die aktuelle Entwicklung verfolgt werden. Im Unterschied zu den Strukturdaten des Bundesamtes für Statistik (BFS) werden durch die TVD alle Tiere und nicht nur jene der landwirtschaftlichen Betriebe erfasst. Bei den Equiden werden etwa 70% der Tiere auf Landwirtschaftsbetrieben gehalten und in den Strukturdaten des BFS ausgewiesen. In den vorliegenden Daten der TVD sind zudem auch die Tiere des Fürstentums Liechtenstein und Tiere ohne definierten Standort enthalten.

Für die übrigen Tierkategorien werden für die Jahre bis und mit 2021 die definitiven landwirtschaftlichen Strukturdaten des BFS präsentiert. Für das Jahr 2023 werden die Bestände anhand unvollständiger

## Évolution de l'effectif des animaux de rente en Suisse

Auteur: Daniel Erdin

Sources: Agristat (estimations 2023); Office fédéral de la statistique (OFS); Office fédéral de l'agriculture (OFAG); Identitas SA, Banque de données sur le trafic des animaux (BDTA)

En 2023, le cheptel des porcs comme celui des poules enregistrent les baisses assez importantes de respectivement 44 000 et 257 000 animaux. L'évolution du cheptel des autres espèces animales est moins importante. La diminution du cheptel des animaux de rente en 2023 est estimée à 7000 UGB, soit à 0,5%.

### Remarques sur les statistiques

Le tableau 1 affiche les effectifs du bétail bovin, des bisons et des équidés (animaux de l'espèce équine: chevaux, ânes, mulets et bardots) répertoriés dans la Banque de données sur le trafic des animaux (BDTA) à la fin août 2023. Cette banque de données permet de suivre l'évolution actuelle. À la différence des données sur les structures fournies par l'Office fédéral de la statistique (OFS), la BDTA recense tous les animaux et pas seulement ceux des exploitations agricoles. Pour ce qui est des équidés, environ 70% sont détenus dans des exploitations agricoles et figurent dans les données structurelles de l'OFS. Les données présentées ici comprennent aussi les équidés de la Principauté du Liechtenstein et les animaux sans site défini.

Pour les autres catégories d'animaux, les estimations reposent, jusqu'à fin 2021, sur les données définitives relatives aux structures agricoles publiées par l'OFS. L'évaluation 2023 se fonde sur des données SIPA encore incomplètes servant au relevé des paiements

Grafik 1: Indexierte Entwicklung der Nutztierbestände  
Graphique 1: Évolution indexée des effectifs d'animaux de rente

Bestand 2013 = 100, Equiden: 2016 = 100; am rechten Rand wird die Änderung 2023 in Prozent angezeigt.  
Effectif 2013 = 100, équidés: 2016 = 100; au bord droit, la variation 2023 est indiquée en pour cent.

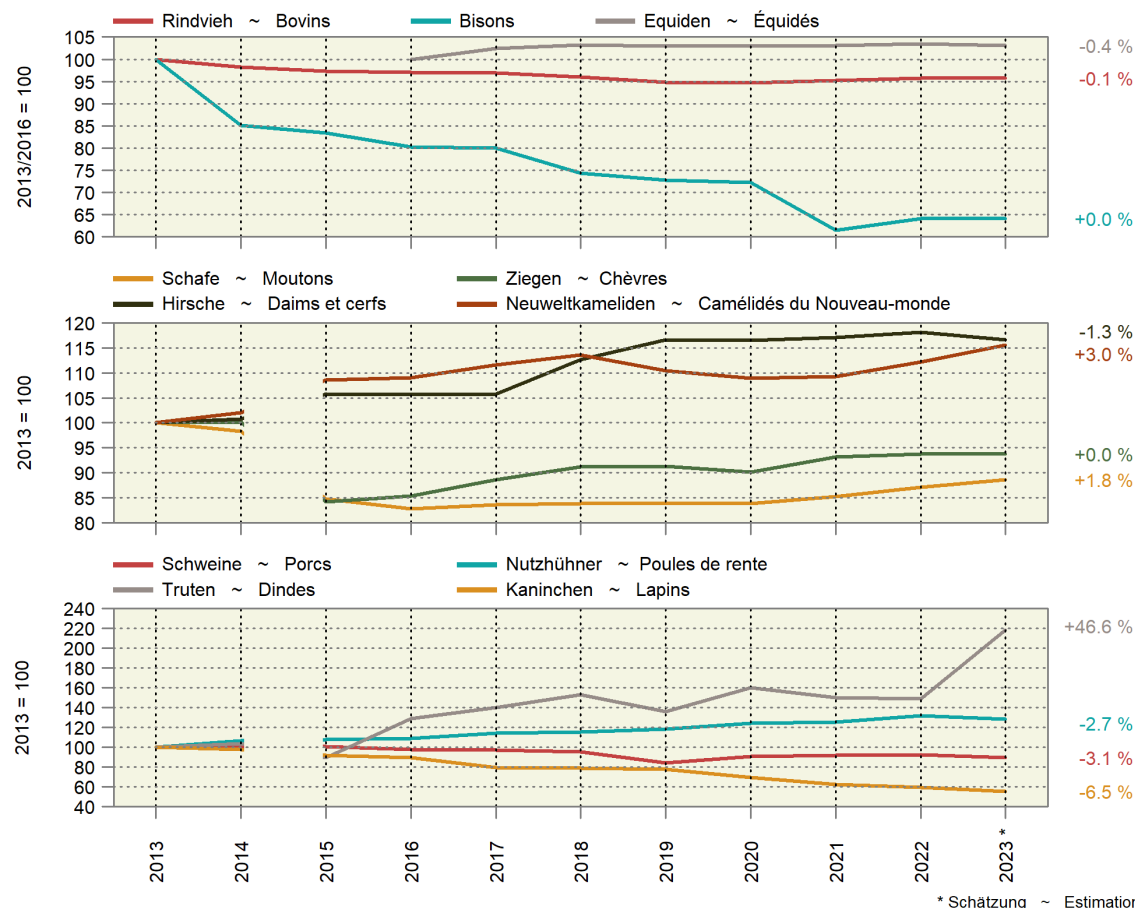



ger AGIS-Daten der Direktzahlungserhebung 2023 geschätzt. Die resultierenden Schätzungen sind nicht exakt, erlauben es aber, die Entwicklung im laufenden Jahr einzuschätzen.

Um die Entwicklung der einzelnen Tiergattungen vergleichbar darzustellen, werden in Grafik 1 die Bestandesdaten mit der Basis 2012 = 100 indexiert. Dabei zeigt sich insbesondere bei den Ziegen, den Schafen, den Hirschen, den Neuweltkameliden und den Truten ein deutlicher Bruch zwischen den Bestandeszahlen bis 2014 und jenen ab 2015. Grund dafür ist die Vorverlegung des Stichtages vom Mai in den Januar ab dem Jahr 2015. Bei den Daten, welche von der TVD stammen (Tierkategorien Rindvieh, Bisons und Equiden), gibt es keinen entsprechenden Bruch. Da die Equiden später in die Tierverskehrsdatenbank aufgenommen wurden als das Rindvieh, wird ihre Entwicklung erst ab 2016 abgebildet.

Die Daten der Bio-Bestände lassen sich mit den vorhandenen AGIS-Daten nur unzureichend schätzen. Eine Beurteilung der Entwicklung wird erst mit den definitiven Bestandesdaten des BFS (Publikation ca. Mai 2024) möglich.

Wir bedanken uns beim Bundesamt für Landwirtschaft für die Übermittlung der verfügbaren provisorischen Kantonsdaten und bei der Identitas AG für die Auszüge aus der Tierverskehrsdatenbank. Die an dieser Stelle veröffentlichten Bestandesdaten der Tabelle 1 sind mit den offiziellen Strukturdaten nur bedingt vergleichbar. Bei den Daten des Jahres 2023 in der Tabelle 2 handelt es sich um Schätzungen. Genauere Zahlen zu den landwirtschaftlichen Tierbeständen des Jahres 2023 werden mit der Publikation der provisorischen Daten der landwirtschaftlichen Strukturerhebung durch das Bundesamt für Statistik zu Beginn des Jahres 2024 und jener der definitiven Daten im Mai 2024 verfügbar werden.

**Rindvieh**

Die Bestandesdaten des Rindviehs (wie auch jene der Equiden und der Bisons) befinden sich in Tabelle 1. Der Gesamtbestand des Rindviehs nahm bis 2020 kontinuierlich leicht ab. Nach leichten Zunahmen 2021 und 2022 bleibt der Bestand 2023 mit 1 492 834 Tieren gemäss TVD annähernd stabil (-0,1%). Der Bestand der Milchkühe (-1,9%) geht weiter zurück. Die anderen Kühe (+4,2%) nehmen weiter zu, vermögen die Abnahme bei den Milchkühen jedoch nicht zu kompensieren. Aufgrund der Abnahme der Kälbermast verbleiben die Jungtiere insgesamt länger im Bestand, womit sich in der Bestandesstatistik eine Verschiebung von den Kälbern zu den älteren

directs 2023. Les estimations qui en résultent ne sont pas exactes, mais permettent de jauger l'évolution de l'année en cours.

Pour représenter l'évolution de chaque espèce de façon comparable, les données relatives aux effectifs indexées s'appuient sur la base 2013 = 100 dans le graphique 1. En particulier pour les chèvres, les moutons, les daims et les cerfs, les camélidés du Nouveau Monde et les dindes, une nette rupture sépare les chiffres des effectifs jusqu'en 2014 de ceux à partir de 2015. Cette rupture est due à l'avancement du jour de référence de mai à janvier à partir de 2015. Les données de la BDTA sont dénuées d'une telle différence (catégories d'animaux bovins, bisons et équidés). Les équidés ayant été intégrés dans la BDTA plus tard que les bovins, l'évolution de leur effectif n'est représentée qu'à partir de 2016.

Les données des effectifs bio ne peuvent pas être estimées de manière satisfaisante avec les données SIPA. Une appréciation de l'évolution ne sera possible qu'une fois les données définitives de l'OFS publiées (env. mai 2024).

Nous remercions l'Office fédéral de l'agriculture pour les données provisoires disponibles des cantons et Identitas SA pour les extraits de la BDTA. Les données sur les effectifs indiquées dans le tableau 1 ne sont qu'en partie comparables aux données officielles sur les structures. Les données de l'année 2023 dans le tableau 2 sont des estimations. Des chiffres plus précis sur les effectifs d'animaux pour cette année seront disponibles lors de la publication des données provisoires du Relevé des structures agricoles par l'OFS début 2024 et de celle des données définitives en mai 2024.

**Bétail bovin**

Les données relatives à l'effectif bovin (ainsi qu'aux équidés et aux bisons) figurent dans le tableau 1. L'effectif total a connu une légère baisse constante jusqu'en 2020. Après de légères augmentations en 2021 et 2022, l'effectif de 2023 reste à peu près stable (-0,1%) avec 1 492 834 bovins selon la BDTA. La baisse du nombre de vaches laitières se poursuit (-1,9%). Il en est de même pour la hausse du nombre des autres vaches (+4,2%), sans que celle-ci parvienne à compenser la baisse de celui des vaches laitières. La diminution de l'engraissement des veaux fait que les jeunes animaux restent en général plus longtemps dans le cheptel, ce qui entraîne un déplacement des veaux vers les animaux plus âgés dans les statistiques d'effectifs. En conséquence, les unités de gros bétail (UGB) ne devraient guère changer, malgré une légère diminution du nombre d'animaux. Le rapport

**Grafik 2: Anteil der Kuhkälber-Geburten**  
**Graphique 2 : Part des vêlages de veaux femelles**

In Prozent nach Meldemonat ~ En pour cent selon le mois de la déclaration

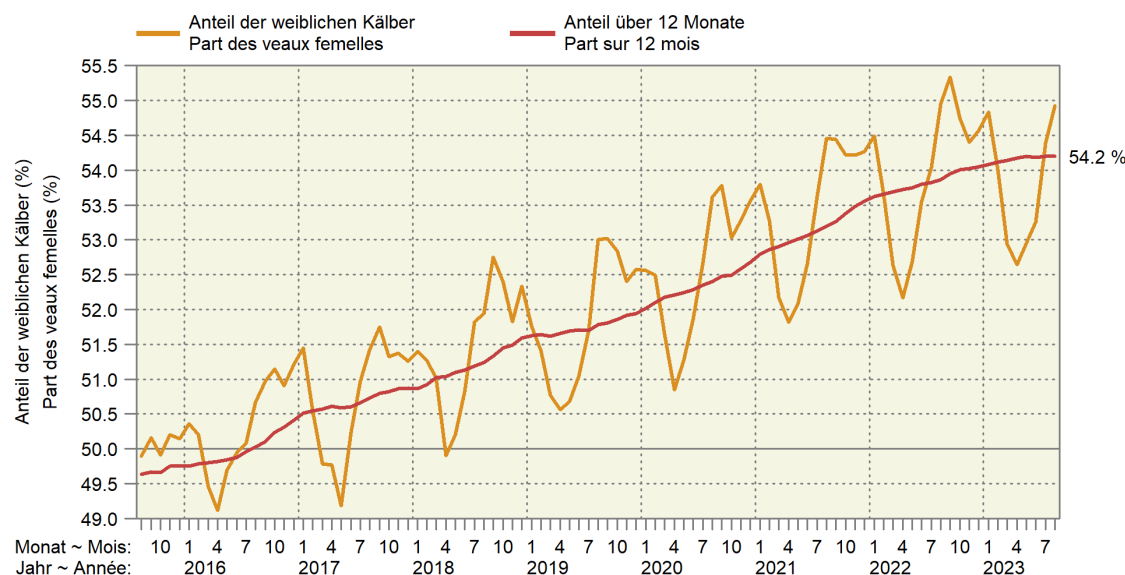

Tieren ergibt. Entsprechend dürften die Grossvieheinheiten (GVE) trotz einer leichten Abnahme des zahlenmässigen Bestandes kaum ändern. Das Geschlechterverhältnis verschiebt sich wegen des Spermasexings weiter zugunsten der weiblichen Kälber (siehe Grafik 2). Allerdings ergibt sich der Eindruck, dass sich die Entwicklung 2023 verlangsamt. Anteile von 54,2% weiblichen und 45,8% männlichen Geburten bedeuten, dass relativ betrachtet 18% mehr weibliche als männliche Kälber zur Welt kommen.

Die deutlich angestiegenen Milchpreise haben nicht zu einer Stabilisierung des Milchkuhbestandes geführt. Die Kosten für Vorleistungen sind stark angestiegen und haben die Produktion verteuert. Zudem haben sich die Aussichten beim Milchpreis aufgrund der negativen Entwicklung auf dem Weltmarkt und beim Käseexport getrübt. Deshalb verharrt die Milchproduktion abgesehen von kleineren Schwankungen auf tieferem Niveau als in den Jahren vor 2022.

### Bisons

Bisons werden seit vielen Jahren in der Schweiz gehalten, haben aber nie eine grössere Verbreitung erreicht. Aktuell gibt es keine Entwicklung.

### Equiden (Pferdegattung)

Der Bestand der Equiden ist gemäss TVD annähernd stabil (-0,4%). Nur etwa 70% der von der TVD erfassten Equiden stehen in Landwirtschaftsbetrieben. Gemäss den Zahlen der TVD hat der Anteil der Equiden, welche als Nutztier deklariert werden laufend abgenommen. Inzwischen sind die Anteile der Equiden die als Heimtier bzw. Nutztier gehalten werden etwa gleich gross. Entsprechend gehen die Schlachtungen von Equiden trotz dem stabilen Bestand zurück.

### Schafe und Ziegen

Der Schafbestand nimmt 2023 erneut leicht zu (siehe Tabelle 2). Dies hat inzwischen auch zu einem Anstieg der Schlachtungen und einem erhöhten Druck auf die Schlachtviehpreise von Lämmern (siehe Grafik 3) und Schafen geführt. Der Ziegenbestand ist insgesamt stabil. Negativ entwickeln sich die Bestände der Jungziegen und der Milchziegen, was mittelfristig zu einem Rückgang führen könnte.

mâles/femelles continue de se déplacer en faveur des veaux femelles en raison du sexage du sperme (voir graphique 2). Toutefois, il se dégage l'impression que cette déplacement ralentit en 2023. Les 54,2% de vêlages féminins signifient que, en chiffres relatifs, les naissances de veaux femelles sont de 18% supérieures à celles de veaux mâles.

La nette augmentation du prix du lait n'a pas permis de stabiliser le nombre de vaches laitières. Les coûts des prestations intermédiaires ont fortement augmenté, renchérissant la production. De plus, l'évolution négative du marché mondial et des exportations de fromage ont assombri les perspectives concernant le prix du lait. C'est pourquoi, à part quelques petites fluctuations, la production laitière se maintient à un niveau inférieur à celui d'avant 2022.

### Bisons

La Suisse élève des bisons depuis de nombreuses années, mais la part qu'occupent ceux-ci sur le marché a toujours été limitée. À l'heure actuelle, l'effectif est stable.

### Équidés (animaux de l'espèce équine)

La BDTA fait état d'un effectif des équidés à peu près stable (-0,4%). Seuls 70% environ des équidés enregistrés dans la BDTA se trouvent dans des exploitations agricoles. Les chiffres de la BDTA révèlent que la part des équidés déclarés comme animaux de rente n'a cessé de diminuer. Aujourd'hui, la part des équidés détenus comme animaux de compagnie et celle de ceux détenus comme animaux de rente sont à peu près les mêmes. En conséquence, les abattages d'équidés diminuent malgré la stabilité du cheptel.

### Moutons et chèvres

Le nombre de moutons augmente à nouveau quelque peu en 2023 (voir tableau 2). Cette légère hausse a entre-temps aussi conduit à une augmentation des abattages et une pression accrue sur les prix des agneaux (voir graphique 3) et des moutons de boucherie. Le nombre de chèvres est stable dans l'ensemble. Les effectifs de jeunes chèvres et de chèvres laitières connaissent une évolution négative, ce qui pourrait donner lieu à un recul à moyen terme.

## Grafik 3: Schaffleischproduktion und Produzentenpreis für Schlachtlämmer Graphique 3: Production de viande de mouton et prix à la production des agneaux

Fleischproduktion über 12 Monate summiert und Preis als gleitendes 12-Monats-Mittel  
Production de viande cumulée sur 12 mois et prix comme moyenne glissante sur 12 mois

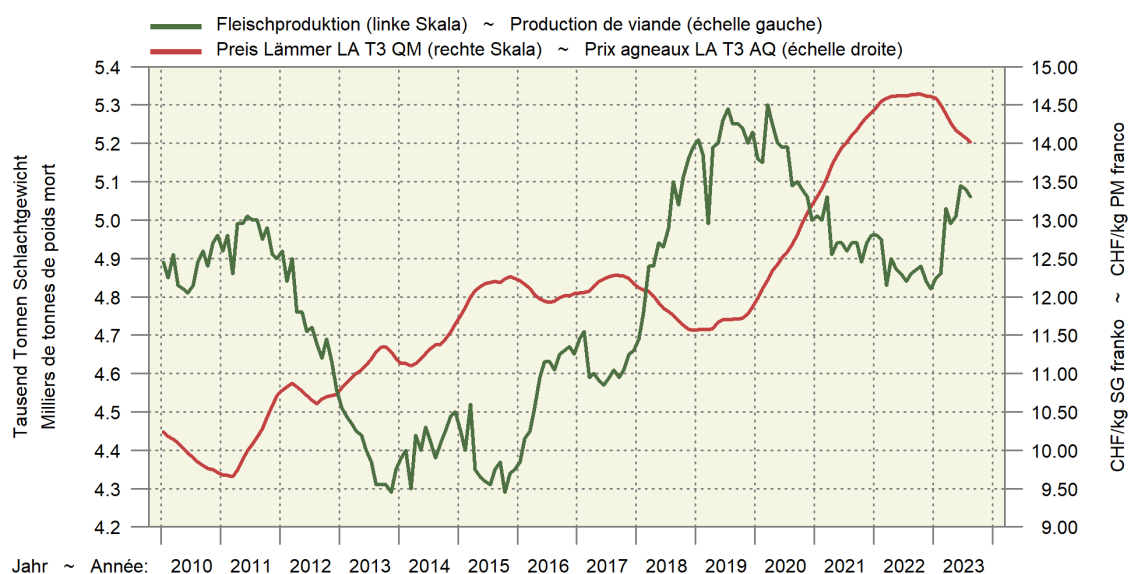



### Hirsche

Bei den Hirschen gibt es insgesamt wenig Veränderung. Erneut nehmen die Rothirsche zu Lasten der Damhirsche zu.

### Neuweltkameliden

Der Bestand nimmt leicht zu, der Alpaka-Bestand eher stärker als der Lama-Bestand.

### Schweine

Der Schweinebestand ist 2023 zurückgegangen, was mit der Entwicklung der Produktion übereinstimmt (siehe Grafik 4). Inzwischen haben sich die Preise für Schlachtschweine etwas erholt, es besteht

### Cervidés

Peu de changements sont observés du côté des cervidés en général. Une fois de plus, le nombre de cerfs élaphe augmente au détriment de celui des daims.

### Camélidés du Nouveau Monde

Les effectifs augmentent légèrement, celui des alpagas davantage que celui des lamas.

### Porcs

Le nombre de porcs a diminué en 2023, ce qui correspond à l'évolution de la production de viande (voir graphique 4). Entre-temps, les

## Grafik 4: Der Schweinezyklus Graphique 4 : Le cycle du porc

Fleischproduktion über 12 Monate summiert und Preis als gleitendes 12-Monats-Mittel  
Production de viande cumulée sur 12 mois et prix comme moyenne glissante sur 12 mois

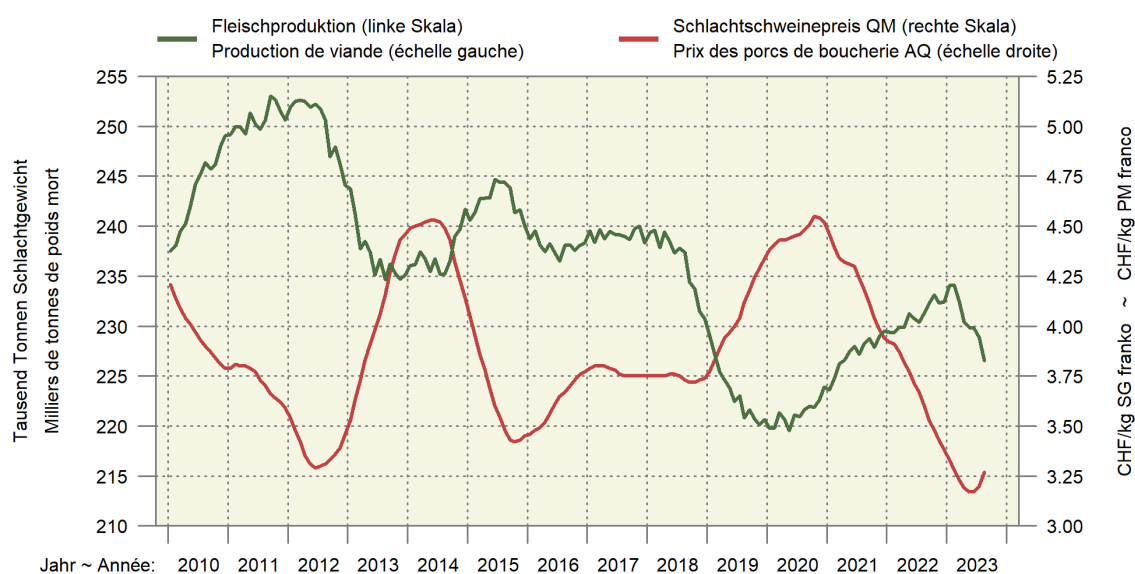

jedoch noch Luft nach oben. Damit bessere Preise realisiert werden können, muss der Bestand wahrscheinlich weiter abnehmen.

### Nutzhühner

Der Hühnerbestand nimmt 2023 erstmals seit 2006 (Vogelgrippe) ab. Seit dem Ende der Corona-Krise stagniert die Nachfrage nach Eiern und Geflügelfleisch. Entsprechend wurde die Produktion in beiden Bereichen angepasst. Nur der Bestand der Zuchttiere für die Legelinien nehmen zu. Dieser weist generell grössere Schwankungen auf, da ein Teil der Bruteier importiert wird.

### Kaninchen

Vor mehr als zehn Jahren führten Meldungen über unsachgemässe Haltungsmethoden im Ausland zur Ausdehnung der professionellen Kaninchenhaltung in der Schweiz. Seither hat sich jedoch auch die Haltung im Ausland verbessert. Wohl nicht zuletzt aufgrund der fehlenden Medienpräsenz hat das Interesse an Schweizer Kaninchenfleisch nachgelassen und der Bestand hat in den letzten Jahren kontinuierlich abgenommen. Dieser Trend setzt sich fort mit einem aktuellen Bestandesrückgang von 6,5%.

### Fazit

Rein zahlenmässig geht der Nutzierbestand 2023 deutlich zurück (siehe Grafik 5). Verantwortlich sind v.a. die Bestände von Nutzhühnern, Schweinen und Kaninchen. Die Nutzhühner liegen trotzdem zahlenmässig weiterhin mit Abstand an der Spitze. Umgerechnet

preis des porcs de boucherie se sont quelque peu redressés, mais il reste de la marge pour une nouvelle hausse. Pour réaliser de meilleurs prix, il faudra probablement que l'effectif continue de diminuer.

### Poules de rente

En 2023, le nombre de poules diminue pour la première fois depuis 2006 (année de la grippe aviaire). Depuis la fin de la crise du coronavirus, la demande en œufs et en viande de volaille stagne. La production a été ajustée en conséquence dans les deux filières. Seuls les effectifs d'animaux reproducteurs pour les lignées de ponte affichent une hausse. Ces effectifs présentent en général des fluctuations plus importantes, car une partie des œufs à couvrir est importée.

### Lapins

Il y a plus de dix ans, des informations concernant des modes d'élevage inappropriés à l'étranger avaient mené à une expansion de l'élevage professionnel de lapins en Suisse. Depuis, l'élevage à l'étranger s'est lui aussi amélioré. Probablement en raison du manque de publicité pour ce type de viande, l'intérêt pour le lapin suisse n'est plus aussi grand et l'effectif n'a cessé de diminuer ces dernières années. Cette tendance se poursuit en 2023, comme en témoigne la baisse actuelle de 6,5% de l'effectif.

### Bilan

D'un point de vue purement numérique, le nombre d'animaux de rente chute en 2023 (voir graphique 5), surtout en raison des baisses d'ef-

in GVE ergibt sich insgesamt eine geringe Abnahme um geschätzte 7000 Einheiten oder 0,5% (siehe Grafik 6).

In den Corona-Jahren 2020 und 2021 war die Nachfrage nach inländischen Nahrungsmitteln aufgrund der Reduktion des Einkaufstourismus und der Verschiebung des Konsums aus Restaurants und Kantinen in die privaten Haushalte erhöht. Ab 2022 kehrten die Konsumenten zunehmend zu den früheren Gewohnheiten zurück. Inzwischen erscheint die Nachfrage nach inländischen Nahrungsmitteln generell leicht reduziert. Aufgrund des hohen Inlandanteils hat dies die Schweinehaltung am stärksten getroffen. Aber auch in der Geflügelhaltung sind die Auswirkungen spürbar.

fectifs chez les poules de rente, les porcs et les lapins. L'effectif des poules de rente et son recul restent malgré tout de loin les plus importants en chiffres. Converti en UGB, il en résulte au total une légère diminution estimée à 7000 unités, soit à 0,5% (voir graphique 6).

Durant la pandémie de coronavirus en 2020 et 2021, la demande en denrées alimentaires indigènes a augmenté en parallèle de la réduction du tourisme d'achat et du déplacement de l'alimentation dans les restaurants et les cantines vers les ménages privés. À partir de 2022, les consommateurs ont été de plus en plus nombreux à reprendre leurs anciennes habitudes. Depuis lors, la demande en aliments d'origine indigène semble avoir diminué de manière générale. C'est l'élevage porcin qui en a le plus pâti, suite à la part indigène élevée. Cela étant, les effets sont aussi perceptibles dans l'élevage avicole.

**Grafik 5: Entwicklung der Tierzahlen nach Gattung, 2003-2023**  
**Graphique 5: Évolution du nombre d'animaux par espèce, 2003-2023**

In Klammer: geschätzte prozentuale Veränderung 2023 im Vergleich zum Vorjahr  
 Entre parenthèses : variation estimée en 2023 par rapport à l'année précédente en pour cent

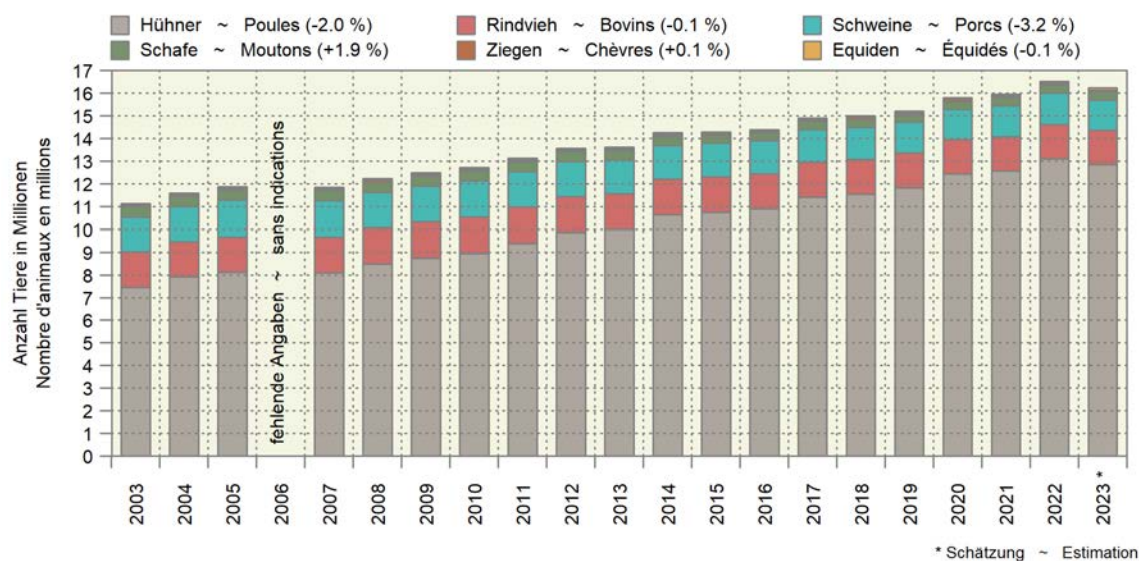

**Grafik 6: Entwicklung der Grossvieheinheiten nach Tierkategorie, 2003-2023**  
**Graphique 6: Évolution des unités de gros bétail par catégorie d'animaux, 2003-2023**

In Klammer: geschätzte prozentuale Veränderung 2023 im Vergleich zum Vorjahr  
 Entre parenthèses : variation estimée en 2023 par rapport à l'année précédente en pour cent

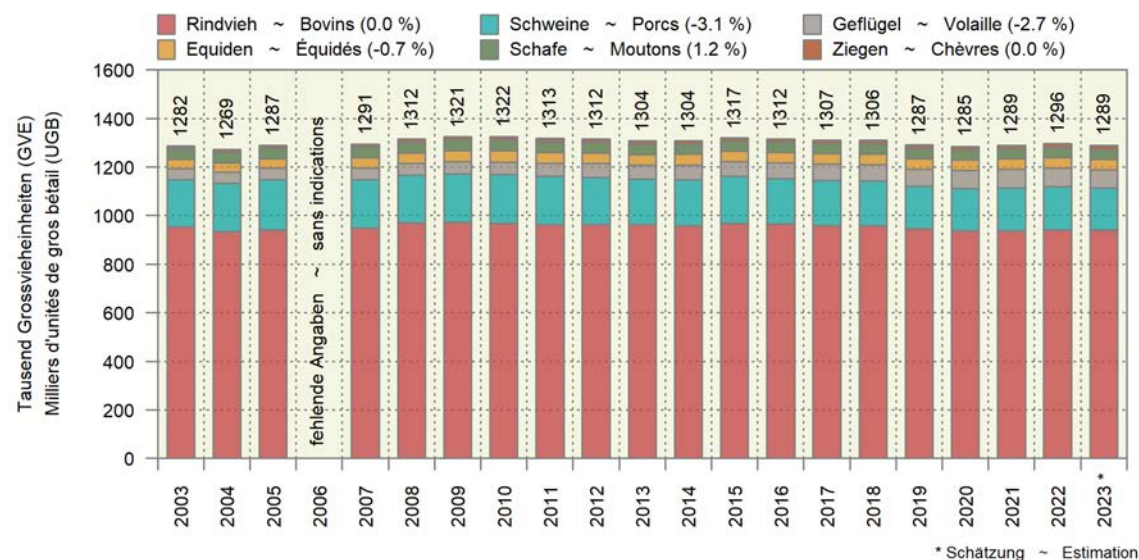

**Tabelle 1: Rinder-, Bison- und Equidenbestand Ende August**  
**Tableau 1: Effectif des bovins, des bisons et des équidés à la fin du mois d'août**

Equidenbestand inkl. Equiden des Fürstentums Liechtenstein  
 Effectif des équidés avec les équidés de la Principauté de Liechtenstein

Kategorie	Tierzahlen ~ Têtes				Veränderung 2023/2022		Catégorie
	2020	2021	2022	2023	Variation 2023/2022		
					absolut	%	
Rindvieh total	1 476 026	1 485 052	1 493 968	1 492 834	-1 134	-0.1	Bovins, total
Weibliche Tiere	1 247 960	1 255 110	1 261 747	1 262 732	985	0.1	Femelles
Kühe	665 263	665 989	662 582	658 504	-4 078	-0.6	Vaches
Milchkühe	532 104	530 436	524 763	514 919	-9 844	-1.9	Vaches laitières
Andere Kühe <sup>1</sup>	133 159	135 553	137 819	143 585	5 766	4.2	Autres vaches <sup>1</sup>
Rinder >2 Jahre	97 497	92 834	91 034	97 212	6 178	6.8	Génisses > 2 ans
Rinder 1-2 Jahre	203 341	205 873	214 620	217 471	2 851	1.3	Génisses 1-2 ans
Jungrinder 8 bis 12 Monate	107 089	110 187	113 017	112 365	-652	-0.6	Jeunes génisses 8 à 12 mois
Kuhkälber bis 8 Monate	174 770	180 227	180 494	177 180	-3 314	-1.8	Veaux femelles jusqu'à 8 mois
Männliche Tiere	228 066	229 942	232 221	230 102	-2 119	-0.9	Mâles
Stiere >2 Jahre	8 573	8 512	8 880	9 329	449	5.1	Taureaux > 2 ans
Stiere 1-2 Jahre	25 710	26 591	30 087	30 849	762	2.5	Taureaux 1-2 ans
Jungstiere 8 bis 12 Monate	55 168	57 113	57 055	56 312	-743	-1.3	Jeunes taureaux 8 à 12 mois
Stierkälber bis 8 Monate	138 615	137 726	136 199	133 612	-2 587	-1.9	Veaux mâles jusqu'à 8 mois
Bisons	462	393	410	410	-	-	Bisons
Equiden	113 883	113 985	114 413	113 986	-427	-0.4	Équidés
Pferde	102 343	102 335	102 644	102 142	-502	-0.5	Chevaux
Esel	10 983	11 080	11 197	11 264	67	0.6	Ânes
Maultiere	50	52	46	44	-2	-4.3	Bardots
Maulesel	507	518	526	536	10	1.9	Mulets

<sup>1</sup> Hauptsächlich Mutterkühe

<sup>1</sup> Pour la plupart des vaches mères

Identitas AG, Tierverkehrsdatenbank

Identitas SA, banque de données sur le trafic des animaux

**Tabelle 2: Nutztierbestand nach Alter und Nutzungsart**  
**Tableau 2: Effectifs du bétail de rente selon l'âge et le genre d'utilisation**

Kategorie	2020	2021	2022	2023 <sup>1</sup>	Veränderung 2023/2022		Catégorie
					Variation 2023/2022		
					absolut	%	
Schafe	343 528	349 112	355 893	362 775	6 882	1.9	Moutons
Weidelämmer < 6 Monate	15 551	15 843	14 418	15 248	830	5.8	Agneaux de pâturage < 6 mois
Jungschafe < 1 Jahr	98 842	104 332	108 528	111 504	2 976	2.7	Jeunes moutons < 1 an
Andere weibliche Schafe > 1 Jahr	206 257	205 637	208 465	211 127	2 662	1.3	Autres brebis > 1 an
Widder > 1 Jahr	9 062	9 068	9 708	10 044	336	3.5	Béliers > 1 an
Milchschafe	13 816	14 232	14 774	14 852	78	0.5	Brebis laitières
Ziegen	76 217	78 748	79 248	79 227	-21	-0.0	Chèvres
Jungziegen < 1 Jahr	12 701	14 445	14 281	13 639	-642	-4.5	Chevreaux < 1 an
Andere weibliche Ziegen > 1 Jahr	24 227	25 521	26 208	27 239	1 031	3.9	Autres chèvres > 1 an
Ziegenböcke > 1 Jahr	3 431	3 420	3 543	3 581	38	1.1	Boucs > 1 an
Milchziegen	36 137	35 362	35 216	34 768	-448	-1.3	Chèvres laitières
Zwergziegen	3 066	3 297	3 065	3 132	67	2.2	Chèvres naines
Hirsche	13 221	13 285	13 344	13 239	-105	-0.8	Cerfs et daims
Damhirsche	10 842	10 869	10 787	10 620	-167	-1.5	Daims
Rothirsche	2 379	2 416	2 557	2 619	62	2.4	Cerfs
Neuweltkameliden	6 463	6 480	6 676	6 854	178	2.7	Camélidés du Nouveau-monde
Lamas	2 899	2 847	2 868	2 901	33	1.2	Lamas
Alpakas	3 564	3 633	3 808	3 953	145	3.8	Alpagas
Schweine	1 348 306	1 366 359	1 372 772	1 328 720	-44 052	-3.2	Porcs
Ferkel	530 823	534 445	537 104	517 920	-19 184	-3.6	Porcelets
Saugferkel	245 942	243 377	238 733	228 577	-10 156	-4.3	Porcelets allaités
abgesetzte Ferkel	284 881	291 068	298 371	289 343	-9 028	-3.0	Porcelets sevrés
Remonten und Mastschweine	707 807	721 986	726 262	707 172	-19 090	-2.6	Porcs de renouvellement et à l'engrais
Zuchteber	2 378	2 373	2 338	2 187	-151	-6.5	Verrats d'élevage
Zuchtsauen	107 298	107 555	107 068	101 441	-5 627	-5.3	Truies
säugende	26 326	25 994	25 597	24 265	-1 332	-5.2	allaitantes
nicht säugende	80 972	81 561	81 471	77 176	-4 295	-5.3	non allaitantes
Nutzhühner	12 428 660	12 568 239	13 109 351	12 852 641	-256 710	-2.0	Poules de rente
Junghennen, -hähne und Küken	1 149 653	1 176 759	1 299 790	1 254 440	-45 350	-3.5	Jeunes poules, jeunes coqs et poussins
Zuchttiere Legelinien	78 829	93 177	81 474	89 241	7 767	9.5	Lignes pour la production d'œufs à couver
Legehennen	3 487 972	3 497 013	3 578 473	3 563 330	-15 143	-0.4	Poules pondeuses
Zuchttiere Mastlinien	287 216	276 799	233 504	88 673	-144 831	-62.0	Poulets et coqs d'élevage
Mastpoulets	7 424 990	7 524 491	7 916 110	7 856 957	-59 153	-0.7	Poulets de chair
Kaninchen	54 397	49 116	46 642	43 623	-3 019	-6.5	Lapins

<sup>1</sup> Schätzung von Agristat auf der Basis provisorischer und unvollständiger Daten der Direktzahlungserhebung des Bundesamtes für Landwirtschaft (BLW)

<sup>1</sup> Estimation par Agristat sur la base de données provisoires et incomplètes du relevé des paiements directs de l'Office fédéral de l'agriculture (OFAG)

Bis 2022: Bundesamt für Statistik (BFS), landwirtschaftliche Strukturhebung  
 2023: Agristat

Jusqu'en 2022: Office fédéral de la statistique (OFS), relevé des structures agricoles  
 2023: Agristat

# 1. Grundlagen ~ Données de bases

Der September zeichnete sich durch viel sonniges und sehr warmes Wetter aus. Es handelt sich um den wärmsten September seit Messbeginn. Die Durchschnittstemperatur lag um 3,8 Grad über der Norm 1991-2020. Zwischen dem 18. und dem 22. September fielen im Tessin und in angrenzenden Regionen Graubündens starke Niederschläge. Lokal wurden in etwas mehr als 12 Stunden Spitzenwerte von 300 bis 350 mm Niederschlag gemessen. Gegen Ende der erwähnten Periode fiel Schnee bis auf 1200 Meter über Meer. In den restlichen Gegenden der Schweiz war es trocken bis sehr trocken. Ausser im Tessin und in Graubünden fielen nur in der Genfersee-Region und im Kanton Aargau regional leicht überdurchschnittliche Regenmengen (Tabelle 1.1). Die warmen Temperaturen beschleunigten die Vegetation. So konnte die Weinlese bis zu drei Wochen früher starten. Die Fruchtreife des Holunders wurde 12 Tage früher als im Mittel beobachtet.

Le mois de septembre s'est distingué par un temps ensoleillé et très doux. Il s'agit du mois de septembre le plus chaud depuis le début des mesures. La température moyenne a été supérieure de 3,8 degrés à la norme 1991-2020. Entre le 18 et le 22 septembre, de fortes précipitations ont frappé le Tessin et les régions voisines des Grisons. Par endroits, des pics de 300 à 350 mm de précipitations ont été enregistrés en un peu plus de 12 heures. Vers la fin de la période mentionnée, la limite des chutes de neige est descendue jusqu'à 1200 mètres. Dans le reste de la Suisse, le temps a été sec à très sec. Hormis au Tessin et dans les Grisons, seules la région lémanique et le canton d'Argovie ont connu des quantités de pluie légèrement supérieures à la moyenne au niveau régional (tableau 1.1). Les températures chaudes ont accéléré la maturation des végétaux. Les vendanges ont ainsi pu commencer jusqu'à trois semaines plus tôt. La maturité des fruits du sureau a été observée 12 jours plus tôt que la moyenne.

## 1.1 Witterung nach Dekaden Conditions atmosphériques par décade

Dekadenmittel bzw. -summe ~ Moyennes resp. totaux des décades

Messstationen	Mittlere Lufttemperatur		Luftfeuchtigkeit		Summe der Sonnenscheindauer		Summe der Niederschlagsmenge		Verdunstungsmenge		Wasserbilanz	
Stations	Temperature moyenne		Humidité de l'air		Ensoleillement total		Précipitations totales		Quantité d'évaporation		Bilan hydrologique	
	°C		%		Stunden ~ Heures		mm		mm		mm	
Dekade vom 21. bis 31. August ~ Décade du 21 jusqu'au 31 août												
	2022	2023	2022	2023	2022	2023	2022	2023	2022	2023	2022	2023
Basel	21.1	20.2	67.7	76.0	97.9	51.4	4.0	78.0	28.6	16.8	-24.6	61.3
Lausanne	21.7	21.8	60.3	63.6	98.7	57.5	2.1	66.7	40.3	28.7	-38.2	38.0
Bern	19.1	19.8	73.0	73.8	104.7	58.7	11.2	54.6	33.6	25.0	-22.4	29.6
Zürich	19.6	19.3	71.3	76.2	100.6	55.2	19.7	94.8	36.3	24.1	-16.6	70.7
St. Gallen	17.8	17.7	74.2	78.0	99.8	53.2	42.1	208.1	39.3	24.7	2.8	183.4
Luzern	19.4	19.9	74.2	75.8	89.3	57.8	59.6	91.8	26.6	20.5	33.0	71.3
Sion	21.0	20.8	63.2	65.2	105.0	66.6	18.9	41.3	40.1	30.8	-21.2	10.5
Lugano	23.7	23.3	62.7	68.2	105.9	81.5	27.0	132.9	34.3	25.5	-7.3	107.4
Dekade vom 1. bis 10. September ~ Décade du 1er jusqu'au 10 septembre												
	2022	2023	2022	2023	2022	2023	2022	2023	2022	2023	2022	2023
Bâle	18.6	22.0	76.5	66.6	63.4	113.5	72.0	-	13.7	28.4	58.3	-28.4
Lausanne	19.6	22.3	71.4	64.3	68.6	113.0	69.6	-	19.5	35.5	50.1	-35.5
Berne	17.4	20.6	78.2	71.5	55.5	117.0	60.3	-	15.1	33.5	45.2	-33.5
Zurich	17.6	20.7	76.0	70.9	60.3	115.6	29.0	-	17.1	34.0	11.9	-34.0
St-Gall	16.3	19.2	76.1	74.8	55.2	111.7	49.3	-	19.0	33.5	30.3	-33.5
Lucerne	17.9	21.2	77.9	73.5	58.0	112.9	41.6	-	13.6	27.0	28.0	-27.0
Sion	19.5	22.0	66.5	63.9	87.1	110.8	18.4	-	28.4	36.4	-10.0	-36.4
Lugano	20.6	21.5	77.1	72.6	74.0	94.9	190.2	-	15.2	19.9	175.0	-19.9
Dekade vom 11. bis 20. September ~ Décade du 11 jusqu'au 20 septembre												
	2022	2023	2022	2023	2022	2023	2022	2023	2022	2023	2022	2023
Basel	15.5	20.2	72.9	72.7	60.4	64.0	6.3	32.7	14.2	15.0	-7.9	17.7
Lausanne	16.3	19.7	66.3	74.1	73.2	59.1	25.9	146.0	23.7	16.2	2.3	129.8
Bern	14.1	18.6	75.8	78.9	62.9	58.4	52.9	43.1	17.2	15.0	35.7	28.1
Zürich	14.6	19.2	71.6	76.4	56.6	65.5	16.7	42.8	18.2	17.4	-1.5	25.4
St. Gallen	12.9	18.0	75.6	74.9	48.0	60.1	46.5	39.3	16.8	20.1	29.7	19.2
Luzern	14.9	19.2	75.7	78.7	57.0	54.5	67.9	38.3	14.5	12.5	53.4	25.8
Sion	16.1	19.4	62.7	73.1	76.0	58.3	3.6	31.6	26.6	16.5	-23.0	15.1
Lugano	19.2	20.1	56.5	85.5	96.2	48.4	1.8	158.7	30.1	7.4	-28.3	151.3



## Temperatur 2 Meter über Boden und Niederschläge Température à 2 mètres au-dessus du sol et précipitations

Temperatur und Niederschlagssumme für Bern, Lausanne, St. Gallen, Sion und Lugano, nach Monat und Tag  
Température et somme des précipitations pour Berne, Lausanne, St-Gall, Sion et Lugano, par mois et jour

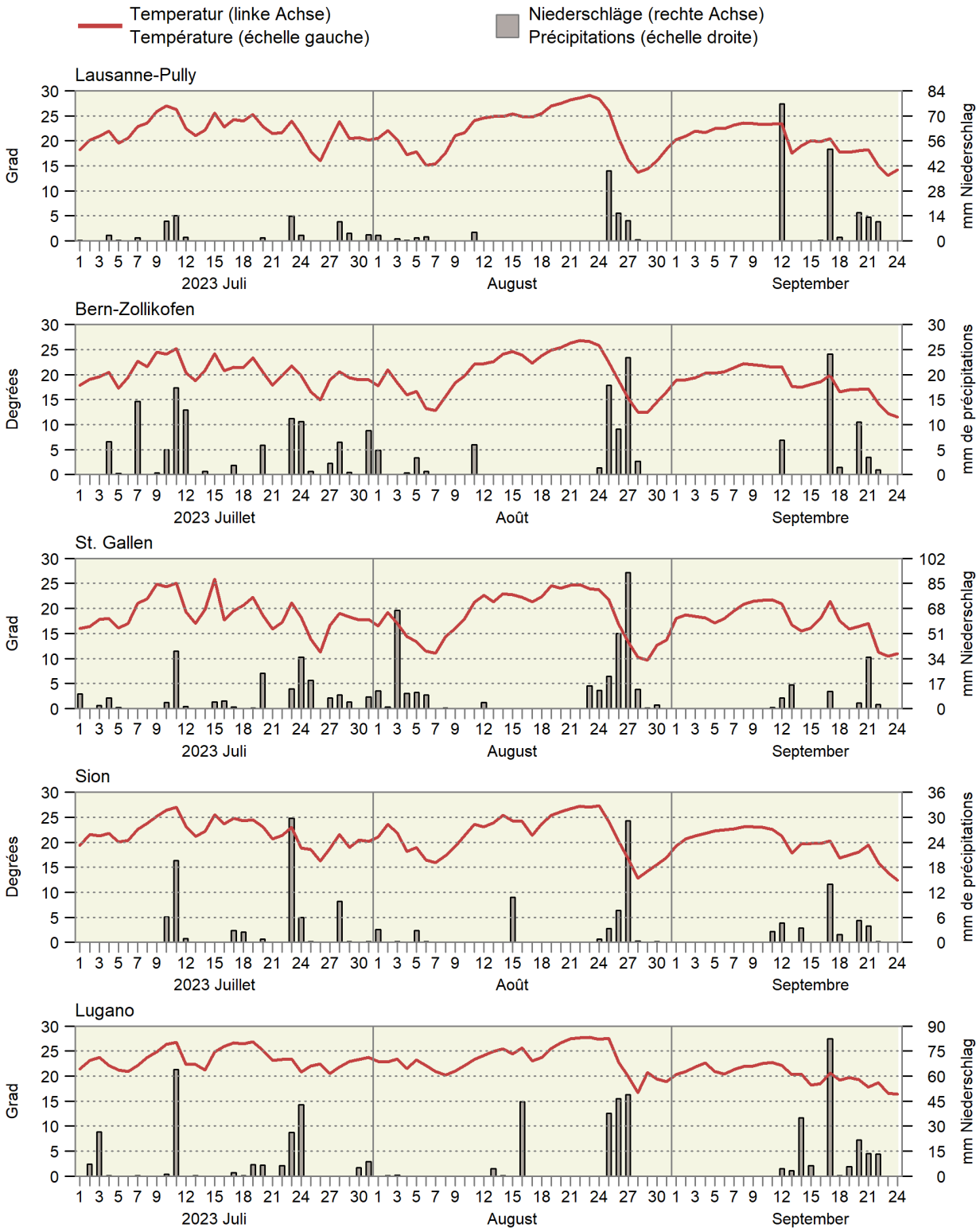

## 1.2 Witterung im Mittelland Conditions atmosphériques du plateau suisse

Mittel der Stationen Lausanne, Neuenburg, Bern, Luzern, Zürich, Schaffhausen und St. Gallen  
Moyenne des stations de Lausanne, Neuchâtel, Berne, Lucerne, Zurich, Schaffhouse et Saint-Gall

Monate	Lufttemperatur		Sonnenscheindauer		Niederschlagsmenge		Tage mit mindestens 1 mm Niederschlag		Verdunstungsmenge		Wasserbilanz: Niederschlagsüberschuss	
Mois	Température de l'air		Ensoleillement		Précipitations		Jours avec au moins 1 mm de précipitations		Quantité d'évapotranspiration		Bilan hydrologique : Excédent de précipitations	
	°C		Stunden ~ Heures		mm				mm		mm	
	Mittel <sup>1</sup> 1981-2010	2023	Moyenne <sup>1</sup> 1981-2010	2023	Mittel <sup>1</sup> 1981-2010	2023	Moyenne <sup>1</sup> 1981-2010	2023	Mittel <sup>2</sup> 1901-1940	2023	Moyenne <sup>1</sup> 1981-2010	2023
Jan ~ Jan	0.5	2.7	54	41	64	58	11	10	2	2	62	55
Feb ~ Fév	1.4	3.5	81	130	60	18	10	3	5	8	55	10
Mrz ~ Mar	5.3	7.1	130	119	75	105	12	14	23	22	52	83
Apr ~ Avr	8.9	8.4	157	128	82	112	12	13	46	37	36	75
Mai ~ Mai	12.7	14.1	179	175	116	104	13	12	68	67	48	37
Jun ~ Jun	15.5	20.2	197	313	120	40	12	6	84	159	36	-119
Jul ~ Jul	17.5	20.6	225	232	118	114	11	13	94	114	24	0
Aug ~ Aoû	17.0	20.3	208	203	122	133	12	10	71	90	51	43
Sep ~ Sep	13.6		155		103		9		36		67	
Okt ~ Oct	9.9		103		89		8		16		73	
Nov ~ Nov	5.2		60		79		10		7		72	
Dez ~ Déc	2.6		43		82		11		3		79	
Jahr Année	9.2		1 592		1 109		131		455		654	

<sup>1</sup> Als Referenzwert wird der Mittelwert einer Periode von 30 Jahren verwendet. Diese Referenzperiode ist von der WMO (World Meteorological Organization) definiert.  
<sup>2</sup> Historischer Normalwert der MeteoSchweiz (früher SMA), Ablösung ist in Vorbereitung.

<sup>1</sup> Les moyennes d'une période de 30 ans sont utilisées comme valeurs de référence. La période de référence est définie par la WMO (World Meteorological Organization).  
<sup>2</sup> Valeur de référence historique de la MétéoSuisse, son remplacement est en préparation.

Bundesamt für Meteorologie und Klimatologie, MeteoSchweiz

Office fédéral de météorologie et de climatologie, MétéoSuisse

### Durchschnittliche Niederschlagsmenge von sieben Mittellandstationen Précipitations moyennes de sept stations du Plateau suisse

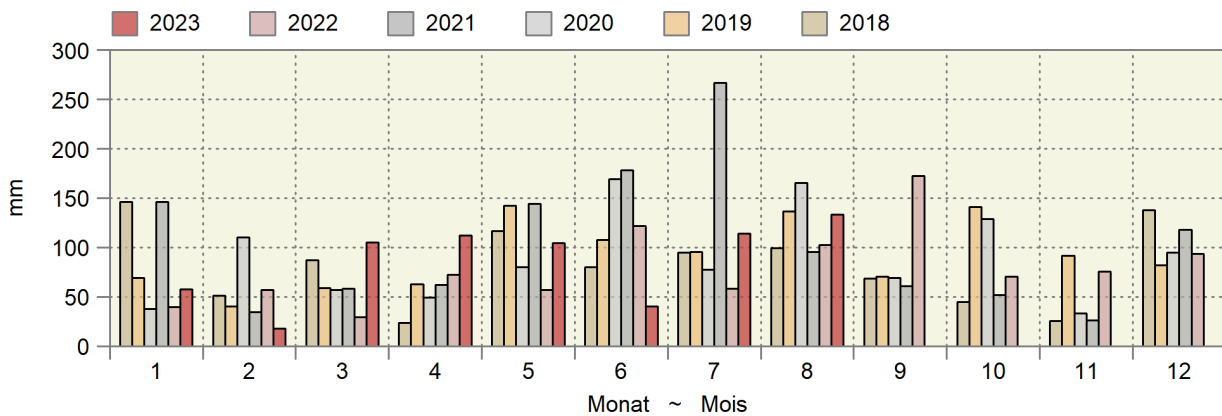

### Kumulierte Wasserbilanz Bilan hydrologique cumulé

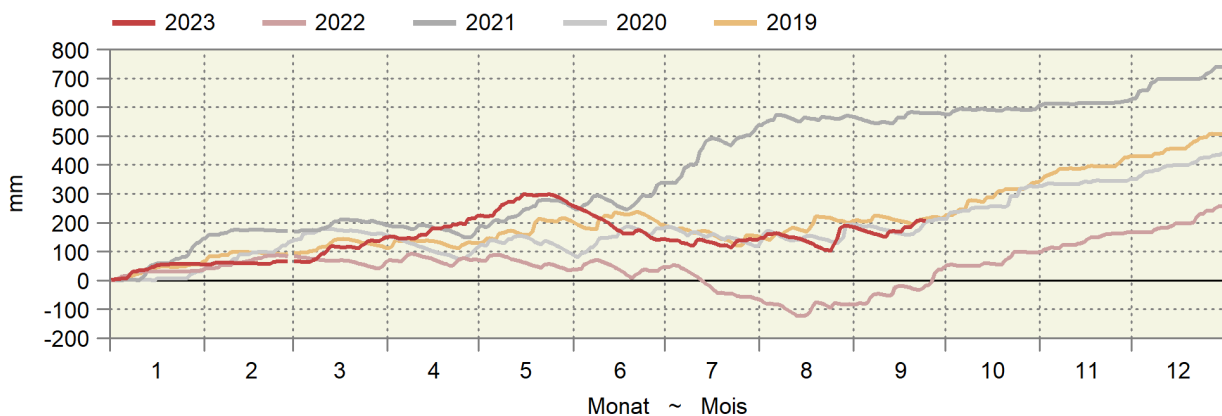

### Gleitende Wasserbilanz von zehn Messstationen in mm Wassersäule

### Bilan hydraulique glissant de dix stations en mm de colonne d'eau

Es wird angenommen, dass verfügbares Wasser (Niederschlag - Evapotranspiration) sich innerhalb eines Jahres verflüchtigt.

Il est supposé que l'eau disponible (précipitations - évapotranspiration) disparaît au cours d'une année.

— 2020 — 2021 — 2022 — 2023

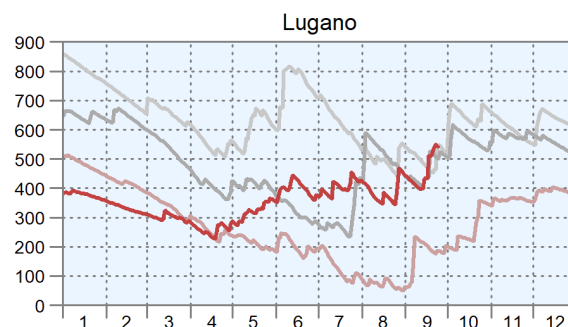
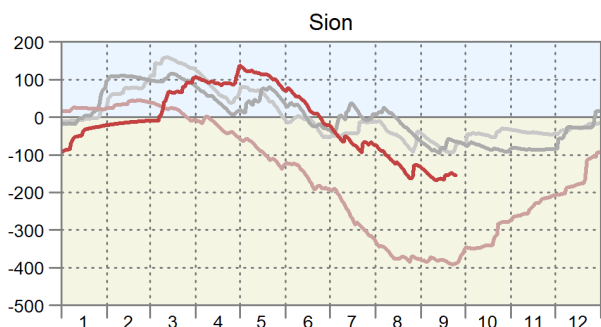
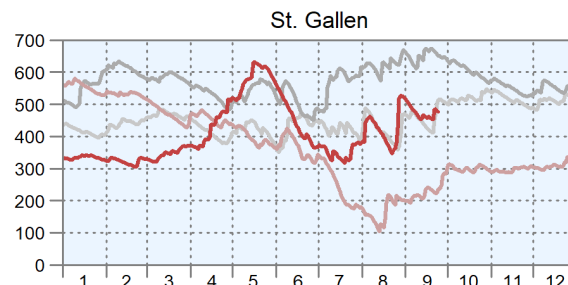
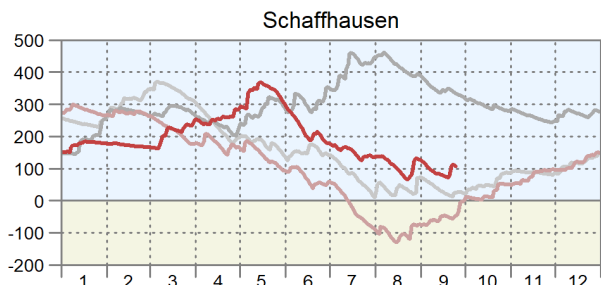
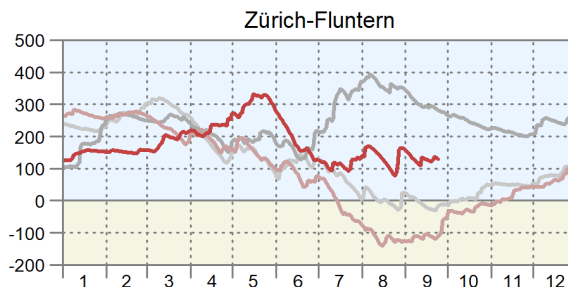
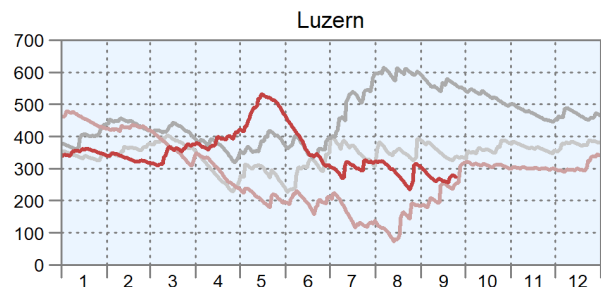
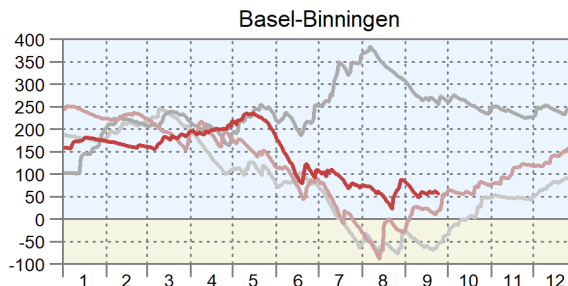
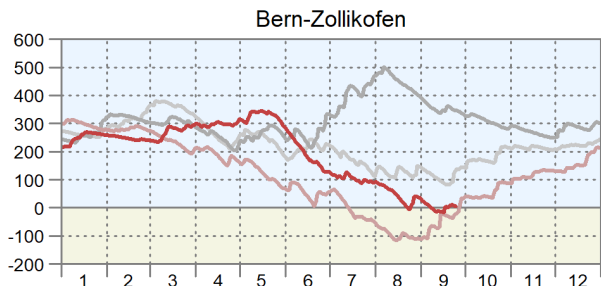
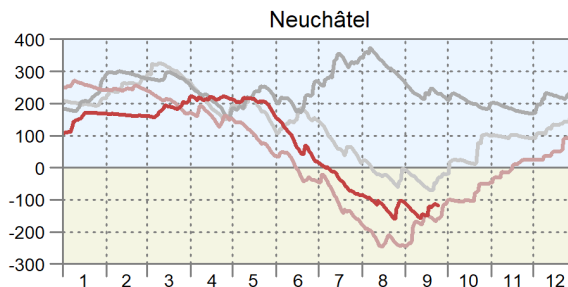
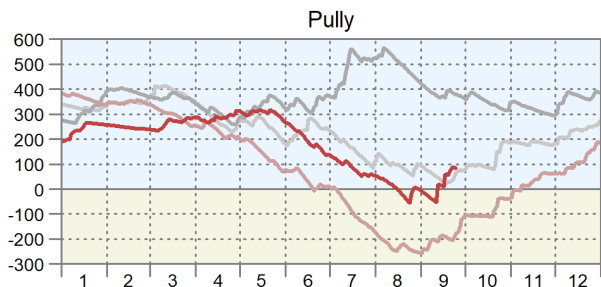

### 1.3 Lufttemperatur in Bodennähe und Bodentemperatur Température de l'air à proximité du sol et température du sol

In ° Celsius ~ En ° Celsius

Messstationen	Lufttemperatur 5 cm über Gras ~ Température de l'air, 5 cm au-dessus du gazon				Mittel der Bodentemperatur ~ Moyenne de la température du sol, à une profondeur de ... cm			
Stations	Mittel ~ Moyen		Minimum		5 cm		20 cm	
	Dekade vom 21. bis 31. August ~ Décade du 21 jusqu'au 31 août							
	2022	2023	2022	2023	2022	2023	2022	2023
Changins	22.4	21.8	12.2	7.9	22.6	22.1	22.6	22.3
Sion	23.6	23.0	8.9	7.8	22.1	21.7	21.5	21.8
Liebefeld	19.7	20.2	5.4	6.4	20.7	21.0	20.6	20.9
Reckenholz	20.5	20.0	6.6	8.3	21.4	21.4	21.8	22.4
Magadino	23.3	22.6	10.8	6.7	23.2	22.6	22.9	22.8
	Dekade vom 1. bis 10. September ~ Décade du 1er jusqu'au 10 septembre							
	2022	2023	2022	2023	2022	2023	2022	2023
Changins	19.7	22.7	10.6	11.2	20.6	21.7	21.2	21.4
Sion	22.3	24.2	7.7	9.1	21.2	20.9	21.1	20.6
Liebefeld	17.7	20.9	5.7	6.8	19.2	20.2	19.5	19.9
Reckenholz	18.2	21.2	5.5	7.1	19.4	21.0	20.3	21.2
Magadino	20.7	21.4	9.6	9.8	21.7	21.6	21.8	21.4
	Dekade vom 11. bis 20. September ~ Décade du 11 jusqu'au 20 septembre							
	2022	2023	2022	2023	2022	2023	2022	2023
Changins	15.7	19.5	2.0	8.7	18.0	20.3	19.0	20.8
Sion	18.0	21.0	-1.7	10.6	18.2	20.0	18.7	20.2
Liebefeld	14.3	18.7	-0.2	7.4	17.1	19.6	17.7	19.7
Reckenholz	15.5	19.8	-0.8	6.9	17.0	20.7	18.3	21.4
Magadino	18.2	20.0	1.8	11.4	20.7	21.4	21.1	21.5

Bundesamt für Meteorologie und Klimatologie, MeteoSchweiz

Office fédéral de météorologie et de climatologie, MétéoSuisse

### Bodentemperatur in 5 cm Tiefe Température du sol à une profondeur de 5 cm

Tagesmittelwerte der Mittelland-Stationen Changins, Liebefeld und Reckenholz, nach Tag und Monat für drei Jahre  
Moyennes journalières des stations du plateau Suisse à Changins, Liebefeld et Reckenholz, par mois et jour pour trois ans

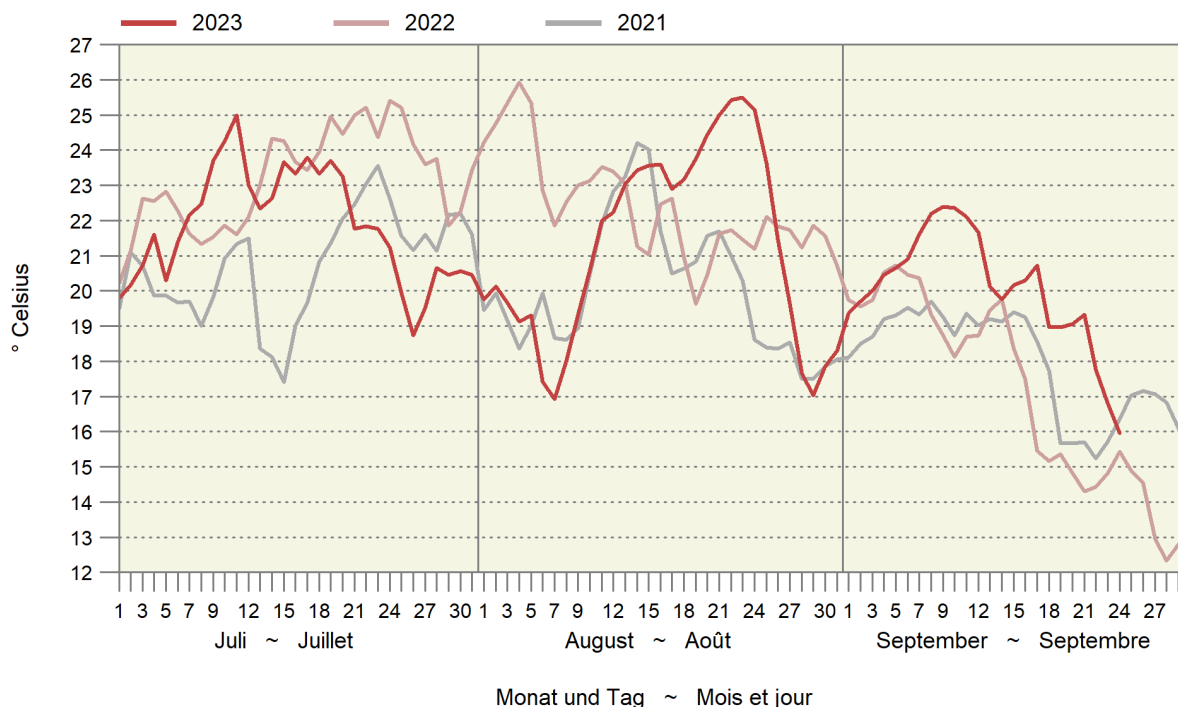

### 1.4 Hagel, Anzahl Schadenmeldungen nach Kanton Grêle, nombre d'annonces de dégâts par canton

Ohne Fürstentum Liechtenstein ~ Sans la Principauté de Liechtenstein

Kantone Cantons	1991-2010									2022						2023					
	Mittel Moyenne	Jan-Apr Jan-avr	Mai	Jun	Jul	Aug	Sep	Okt-Nov Oct-nov	Total	Jan-Apr Jan-avr	Mai	Jun	Jul	Aug	Sep	Jan-Apr Jan-avr	Mai	Jun	Jul	Aug	Sep
AG	534	13	68	60	19	7	2	1	170	7	19	26	249	4	7	19	26	249	4		
BE	2 220	9	331	1 279	534	211	111	-	2 475	13	55	81	375	20	13	55	81	375	20		
BL	211	3	33	113	39	9	-	-	197	19	16	7	44	23	19	16	7	44	23		
FR	628	1	41	51	84	12	118	-	307	2	6	7	41	-	2	6	7	41	-		
GE	210	4	-	52	117	-	-	-	173	-	40	-	12	-	-	40	-	12	-		
GR	44	-	-	60	4	-	-	-	64	-	-	-	39	29	-	-	-	39	29		
JU	262	9	1	334	10	52	3	4	413	14	-	22	44	87	14	-	22	44	87		
LU	978	8	30	269	41	17	-	-	365	7	26	7	135	5	7	26	7	135	5		
NE	186	9	4	15	71	-	-	1	100	0	-	39	8	1	0	-	39	8	1		
SG	219	1	38	27	1	15	1	-	83	7	1	-	37	25	7	1	-	37	25		
SH	145	2	7	128	-	41	-	-	178	1	2	-	35	1	1	2	-	35	1		
SO	218	16	42	101	82	14	4	-	259	5	8	32	51	9	5	8	32	51	9		
SZ	99	-	20	29	9	-	1	-	59	4	8	1	16	-	4	8	1	16	-		
TG	488	4	10	80	8	12	6	-	120	1	5	-	114	44	1	5	-	114	44		
TI	207	-	-	49	10	2	2	-	63	-	3	8	43	15	-	3	8	43	15		
VD	1 801	5	25	1 263	644	46	112	52	2 147	4	5	24	446	4	4	5	24	446	4		
ZG	106	-	3	1	13	-	-	-	17	4	3	-	53	-	4	3	-	53	-		
ZH	706	19	8	381	28	45	2	-	483	1	20	7	265	3	1	20	7	265	3		
Übrige Autres	~ 197	1	25	82	76	3	3	-	190	10	1	1	237	9	10	1	1	237	9		
<b>Total</b>	<b>9 460</b>	<b>104</b>	<b>686</b>	<b>4 374</b>	<b>1 790</b>	<b>486</b>	<b>365</b>	<b>58</b>	<b>7 863</b>	<b>99</b>	<b>218</b>	<b>262</b>	<b>2 244</b>	<b>279</b>	<b>99</b>	<b>218</b>	<b>262</b>	<b>2 244</b>	<b>279</b>		

Schweizer Hagel

Suisse Grêle

### 1.5 Hagelschäden: Schadenmeldungen und Schadentage Dégâts de grêle: annonces et jours de dégâts

Ohne Fürstentum Liechtenstein ~ Sans la Principauté de Liechtenstein

Jahr Année	Jan - Apr Jan - avr	Mai	Jun	Jul	Aug Aoû	Sep	Okt - Nov Oct - nov	Total
Anzahl Schadentage ~ Nombre de jours de dégâts								
Ø 1971-1980	1	12	18	16	16	7	2	71
Ø 1981-1990	4	15	18	18	17	7	2	80
Ø 1991-2000	8	20	23	24	19	11	1	106
Ø 2001-2010	7	17	20	22	15	6	2	89
2015	5	17	18	18	8	5	-	71
2016	13	18	22	22	13	5	2	95
2017	13	16	19	24	21	9	6	108
2018	4	24	15	24	22	12	-	101
2019	8	17	20	18	24	4	5	96
2020	14	9	15	19	19	10	5	91
2021	1	17	21	29	17	5	6	96
2022	6	16	20	17	18	21	7	105
2023	13	19	20	26	16			
Anzahl Schadenmeldungen ~ Nombre d'annonces de dégâts								
Ø 1971-1980	41	731	2 746	2 739	2 896	538	96	9 788
Ø 1981-1990	39	1 091	1 821	2 746	2 070	161	13	7 941
Ø 1991-2000	60	1 331	3 329	4 313	1 665	143	6	10 848
Ø 2001-2010	62	1 159	2 373	3 805	563	97	14	8 072
2015	104	350	1 215	551	304	12	-	2 536
2016	41	1 308	517	574	355	13	12	2 820
2017	118	425	1 064	2 131	1 231	57	18	5 044
2018	12	1 787	415	1 711	695	41	-	4 661
2019	43	325	2 100	1 679	723	5	8	4 883
2020	85	60	761	824	338	70	27	2 165
2021	4	483	6 980	3 795	231	8	12	11 513
2022	104	686	4 374	1 790	486	365	58	7 863
2023	99	218	262	2 244	279			

Schweizer Hagel

Suisse Grêle



## 1.6 Elementarschäden: Schadenmeldungen und Schadentage Dégâts élémentaires: Annonces et jours de dégâts

Ohne Fürstentum Liechtenstein ~ Sans la Principauté de Liechtenstein

Jahr	Jan-Mrz	Apr	Mai	Jun	Jul	Aug	Sep	Okt	Nov-Dez	Total
Année	Jan-mar	Avr	Mai	Jun	Jul	Aoû	Sep	Oct	Nov-déc	Total

Anzahl Schadentage ~ Nombre de jours de dégâts

Ø 2001-2010	23	11	11	15	17	14	11	6	6	114
2015	16	11	22	15	24	15	8	1	2	114
2016	7	17	26	29	24	19	18	9	3	152
2017	19	25	20	23	20	17	18	11	9	162
2018	40	13	22	22	28	31	29	17	7	209
2019	22	15	20	21	31	25	25	16	20	195
2020	30	24	18	25	24	25	26	27	15	214
2021	36	24	18	21	28	26	15	15	20	203
2022	9	11	7	15	30	30	21	12	11	146
2023	21	27	15	27	29	31				

Anzahl Schadenmeldungen ~ Nombre d'annonces de dégâts

Ø 1991-2000	86	159	542	122	506	164	59	77	37	1 752
Ø 2001-2010	85	257	163	248	349	445	100	85	19	1 749
2015	38	26	796	125	236	61	13	2	3	1 300
2016	11	122	283	594	149	39	149	12	3	1 362
2017	41	2 452	132	164	229	111	236	16	13	3 394
2018	254	31	216	163	197	469	249	46	24	1 649
2019	31	300	1 109	108	493	111	117	198	24	2 491
2020	192	141	69	80	122	180	202	150	28	1 164
2021	145	554	76	602	843	93	40	133	43	2 529
2022	14	212	84	461	327	479	108	164	131	1 980
2023	101	107	94	326	1 054	284				

Schweizer Hagel

Suisse Grêle

## 2. Pflanzenbau ~ Production végétale

Im laufenden Jahr ergaben sich beim ersten Schnitt grosse Mengen an Raufutter (Tabelle 2.1). Die Qualität war aufgrund des späten Schnitzeitpunkts jedoch schlecht. Beim Emd wurden im Allgemeinen unterdurchschnittliche Mengen geerntet und die Qualität wurde als eher mässig beurteilt. Bei der Silage sah es mengenmässig besser aus, aber auch hier lässt die Qualität zu wünschen übrig. Die ersten Ertragsmeldungen aus dem Ackerbau liegen gemäss den Angaben der Berichterstatter auf einem ähnlichen Niveau wie im Vorjahr oder leicht tiefer (Tabelle 2.2). Besonders tief liegen die Erträge bei den Eiweisserbsen, welche wahrscheinlich Mühe mit der nassen Periode im Frühjahr und der anschliessenden Trockenphase hatten. Die Kartoffelernte wird im laufenden Jahr bei einer ähnlichen Fläche wie im Vorjahr mit 360 000 Tonnen eher leicht tiefer als im Vorjahr geschätzt (Tabelle 2.3). Im Gemüsebau werden weiterhin Ernten eingefahren, welche leicht unter den Vorjahreswerten liegen (Tabelle 2.4). Im August lag die Menge um 4,7% tiefer als im Vorjahr, kumuliert lag die Menge um 9,9% tiefer.

Cette année, la première coupe a produit de grandes quantités de fourrage grossier (tableau 2.1). La qualité était toutefois mauvaise en raison de la date tardive de la fauche. En ce qui concerne le regain, les quantités récoltées ont été généralement inférieures à la moyenne et la qualité a été jugée plutôt moyenne. Pour l'ensilage, les quantités étaient meilleures, mais là aussi, la qualité laissait à désirer. Selon les indications des rapporteurs, les premières annonces de rendement des grandes cultures se situent à un niveau similaire à celui de l'année précédente ou légèrement inférieur (tableau 2.2). Les rendements sont particulièrement bas pour les pois protéagineux, qui ont probablement eu du mal à supporter la période humide du printemps et la phase de sécheresse qui a suivi. Pour une surface similaire à celle de l'année précédente, la récolte de pommes de terre est estimée à 360 000 tonnes pour l'année en cours, soit une légère baisse par rapport à l'année précédente (tableau 2.3). Dans la culture maraîchère, les récoltes sont toujours légèrement inférieures à celles de l'année précédente (tableau 2.4). En août, la quantité était inférieure de 4,7% en glissement annuel, et la quantité cumulée était inférieure de 9,9%.

## 2.1 Raufutterernte Récolte de fourrages

Beurteilung mit Noten von 1 bis 6 ~ Appréciation en notes de 1 à 6

Jahr ~ Année	Menge ~ Quantité Region ~ Région				Qualität ~ Qualité Region ~ Région							
	Tal		Hügel		Berg		Tal		Hügel		Berg	
	Plaine		Collines		Montagne		Plaine		Collines		Montagne	
	Wert	Anzahl	Valeur	Nombre	Wert	Anzahl	Valeur	Nombre	Wert	Anzahl	Valeur	Nombre
Naturwiesen: Heu ~ Prairies naturelles: Foin												
2015	5.3	30	5.4	26	5.8	12	5.2	30	5.2	25	5.1	10
2016	5.4	33	5.5	20	5.7	14	4.6	32	4.5	19	5.0	12
2017	4.9	35	4.4	22	4.7	15	5.6	34	5.5	22	5.1	14
2018	5.1	30	5.2	27	5.3	11	5.4	29	5.3	25	5.4	9
2019	5.5	42	5.5	40	5.1	32	5.2	42	5.2	39	5.4	27
2020	5.2	35	5.0	32	4.9	23	5.2	34	5.2	28	5.4	20
2021	5.3	36	5.4	40	5.2	29	5.0	33	5.0	39	5.4	25
2022	4.8	31	5.0	34	4.9	21	5.1	31	5.0	34	4.9	20
2023 *	5.4	30	5.5	34	5.8	18	4.3	30	4.6	31	5.0	18
Naturwiesen: Emd ~ Prairies naturelles: Regain												
2015	3.3	31	3.6	31	3.9	9	5.0	30	5.0	29	5.1	9
2016	5.1	33	4.9	20	5.6	14	5.6	31	5.2	20	5.5	13
2017	5.0	27	4.7	23	4.9	13	5.5	28	5.4	22	5.5	13
2018	3.2	25	3.3	25	3.5	18	4.7	23	4.7	25	4.6	18
2019	4.9	25	4.6	35	4.7	21	5.3	24	5.1	31	5.2	15
2020	4.9	29	5.0	39	5.2	24	5.2	24	5.1	36	5.4	16
2021	4.5	29	4.5	35	4.6	23	4.5	28	4.4	30	4.5	20
2022	2.6	28	3.1	35	3.6	17	4.3	28	4.4	35	4.8	17
2023 *	3.5	23	3.8	25	4.3	18	4.6	21	4.6	25	4.4	18
Naturwiesen: Silage ~ Prairies naturelles: Einsilages												
2015	3.4	15	3.6	24	3.7	7	4.9	15	4.8	21	5.0	7
2016	5.3	14	5.0	13	5.6	11	5.6	14	5.2	13	5.6	10
2017	4.9	16	4.8	15	5.1	9	5.3	17	5.3	15	5.5	9
2018	3.4	15	3.7	17	3.6	9	4.9	16	4.9	18	4.8	10
2019	4.9	10	4.7	19	4.8	14	5.5	11	5.3	16	5.1	9
2020	5.2	13	4.8	25	5.2	16	5.3	14	5.1	24	5.3	13
2021	4.5	16	4.5	20	4.7	16	4.5	15	4.4	19	4.9	15
2022	3.0	15	3.3	21	3.4	12	4.6	15	4.7	20	4.7	12
2023 *	3.5	12	4.0	14	4.8	14	4.7	12	4.5	12	4.5	12
Kunstwiesen: Heu ~ Prairies artificielles: Foin												
2015	5.5	27	5.5	20	5.7	3	5.4	27	5.3	20	5.2	3
2016	5.5	30	5.7	15	5.6	4	4.7	29	4.3	15	4.9	5
2017	5.2	33	4.9	18	5.1	5	5.6	32	5.6	18	5.7	5
2018	5.4	27	5.4	20	5.3	4	5.6	27	5.4	18	5.5	4
2019	5.6	39	5.6	30	5.1	12	5.5	38	5.3	28	5.4	11
2020	5.4	29	5.2	22	5.2	5	5.4	28	5.4	23	5.7	6
2021	5.5	31	5.4	29	5.3	12	5.0	32	5.2	30	5.4	7
2022	5.1	27	5.1	28	4.4	6	5.4	27	5.3	28	4.3	7
2023 *	5.6	27	5.5	26	5.6	10	4.5	27	4.6	24	5.1	9
Kunstwiesen: Emd ~ Prairies artificielles: Regain												
2015	3.7	31	3.9	25	2.8	3	5.3	29	5.0	23	4.3	3
2016	5.3	27	5.0	18	5.8	4	5.6	27	5.6	17	5.6	4
2017	5.2	28	5.0	17	5.5	3	5.5	26	5.5	17	6.0	3
2018	3.7	24	3.8	18	4.0	6	4.9	23	5.0	18	5.1	6
2019	5.1	24	4.8	20	5.4	4	5.4	25	5.2	23	5.6	4
2020	5.1	23	5.2	28	4.2	6	5.4	23	5.2	28	5.5	4
2021	4.8	25	4.7	23	5.3	5	4.8	23	4.6	21	5.3	4
2022	3.3	23	3.5	24	4.8	4	4.7	23	5.0	25	4.5	4
2023 *	4.0	20	4.3	21	3.7	3	4.9	21	4.8	22	4.5	4
Kunstwiesen: Silage ~ Prairies artificielles: Einsilages												
2015	4.0	15	3.8	19	2.8	3	5.0	16	4.9	18	4.3	3
2016	5.3	13	5.5	12	5.8	4	5.7	13	5.7	12	5.8	4
2017	5.1	17	5.2	15	5.2	3	5.4	17	5.5	16	5.7	3
2018	3.9	15	4.1	14	4.0	3	5.2	16	5.2	15	4.6	3
2019	5.2	13	4.9	14	5.2	6	5.5	13	5.3	14	5.6	4
2020	5.2	14	5.0	21	4.6	5	5.4	13	5.2	19	5.3	3
2021	4.8	17	4.9	17	5.4	4	4.8	17	4.7	15	5.3	3
2022	3.8	15	3.4	16	4.2	5	4.9	15	5.0	16	4.7	3
2023 *	4.2	13	4.3	15	4.0	4	5.1	13	4.8	13	4.5	4

Agristat, Berichterstattererhebung

Agristat, enquête auprès des correspondants

## Raufutternte der Naturwiesen 2003-2023 Récolte de fourrage des prairies naturelles 2003-2023

Beurteilung in Noten von 1 bis 6 ~ Appréciation en notes de 1 à 6

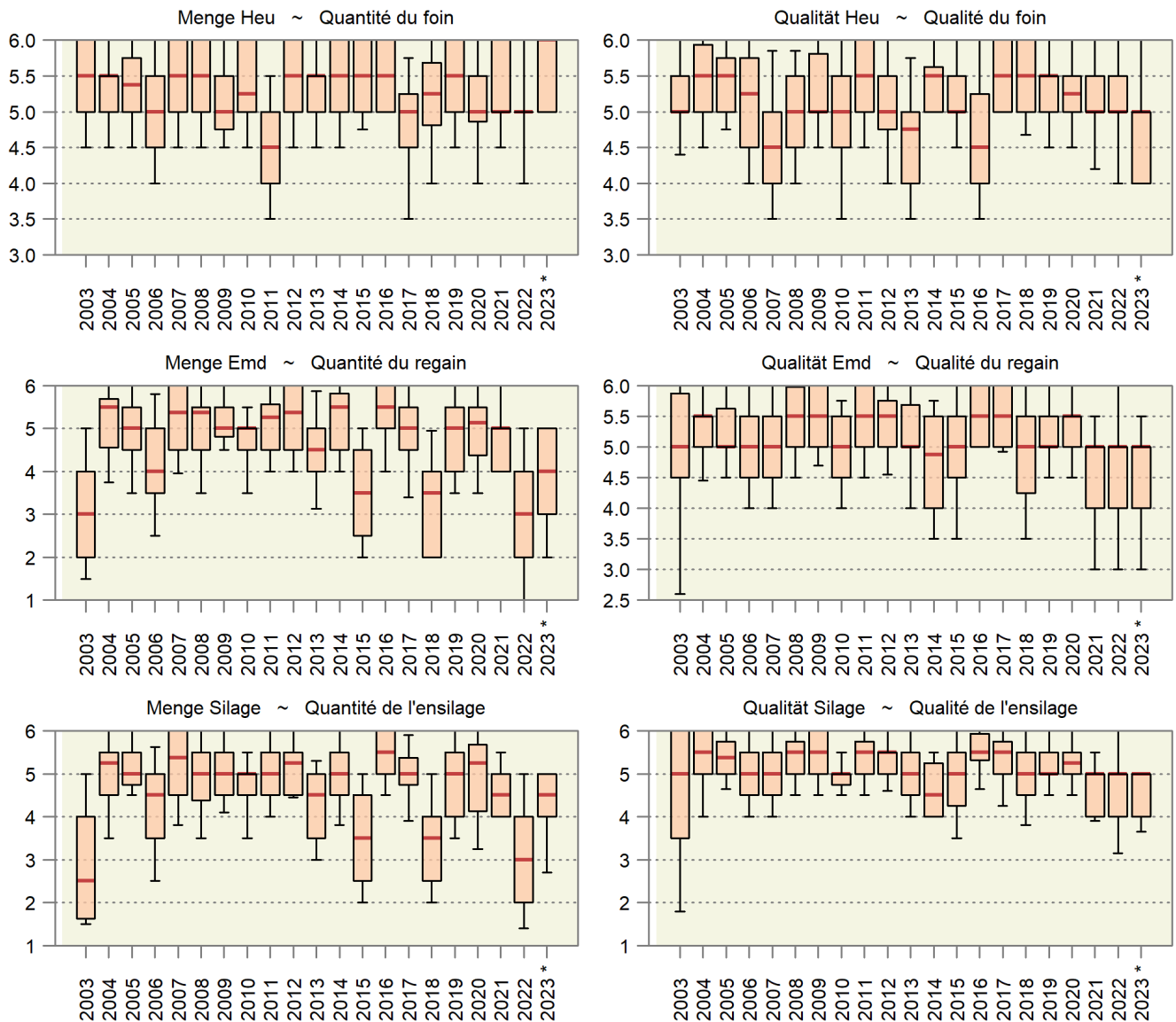

Die rote Linie entspricht dem Median (Zentralwert). 50 % der Angaben liegen über bzw. unter diesem Wert. Die rosa Box enthält 50% der Angaben. 25 % der Angaben liegen über bzw. unter der rosa Box. Die schwarzen Linien enthalten 80% der Angaben. Die kleinsten und die grössten Werte werden somit nicht abgebildet.

La ligne rouge correspond à la médiane (valeur centrale). 50 % des indications sont au-dessus resp. au-dessous de la médiane. Le box rose englobe 50 % des indications. 25 % des indications sont au-dessus resp. en dessous du box rose. Les lignes noirs englobent 80% des indications. Les valeurs extrêmes ne figurent donc pas sur le graphique.

## 2.2 Mittlere Erträge im Ackerbau Rendements moyens des grandes cultures

Bruttoerträge in kg/Are, die Erträge des aktuellen Jahres sind provisorisch.  
Rendements bruts en kg/are, les rendements de l'année actuelle sont provisoires.

Kulturen	2020	2021	2022	2023 *	2023 */2022 absolut	%	Cultures
Mittlerer Ertrag in Kilogramm/Are ~ Rendement moyen en kilogramme/are							
Getreide							Céréales
Sommerweizen	46.3	46.9	50.4	49.3	-1.0	-2.0	Blé de printemps
Winterweizen	65.6	56.3	60.4	59.5	-0.9	-1.4	Blé d'automne
Futterweizen	74.6	57.5	64.5	70.4	5.9	9.2	Blé fourrager
Hartweizen	47.7	40.3	36.5	50.4	13.9	38.2	Blé dur
Dinkel	40.8	37.5	37.5	37.6	0.1	0.4	Epeautre
Winterroggen	66.3	55.4	61.7	59.8	-1.9	-3.1	Seigle d'automne
Hirse	40.3	...	...	...	...	...	Millet
Buchweizen	...	...	36.6	...	...	...	Sarrasin
Sommergerste	49.7	41.8	49.0	53.2	4.2	8.6	Orge de printemps
Wintergerste	72.3	66.6	71.2	70.4	-0.8	-1.1	Orge d'automne
Hafer	54.8	39.6	51.1	54.0	2.9	5.7	Avoine
Triticale	66.6	53.3	64.1	63.7	-0.4	-0.7	Triticale
Stroh							Paille
Weizenstroh	41.3	36.9	40.9	48.3	7.4	18.1	Paille de blé
Roggenstroh	60.1	48.1	45.8	51.7	5.9	12.8	Paille de seigle
Gerstenstroh	34.1	30.0	36.0	39.8	3.8	10.6	Paille d'orge
Haferstroh	36.2	31.2	33.4	27.6	-5.8	-17.2	Paille d'avoine
Triticalestroh	46.6	43.7	47.7	51.3	3.7	7.7	Paille de triticale
Ölsaaten							Oléagineux
Raps	36.8	32.3	37.6	33.9	-3.7	-9.9	Colza
Hülsenfrüchte							Légumes secs
Ackerbohnen kg/a	29.0	21.8	23.7	31	7.3	31.0	Févérole
Eiweisserbsen kg/a	37.2	27.4	22.6	20	-3.1	-13.5	Pois protéagineux
Lupinen	33.0	31.0	20.0	18	-1.8	-8.8	Lupins
Mischel mit Getreide	36.1	36.5	36.5	...	...	...	Méteil avec des céréales

Anzahl Meldungen ~ Nombre d'indications

Getreide							Céréales
Sommerweizen	19	16	20	15	-5	-25.0	Blé de printemps
Winterweizen	227	233	246	203	-43	-17.5	Blé d'automne
Futterweizen	52	45	56	50	-6	-10.7	Blé fourrager
Hartweizen	7	6	8	7	-1	-12.5	Blé dur
Dinkel	41	45	66	62	-4	-6.1	Epeautre
Winterroggen	22	20	25	22	-3	-12.0	Seigle d'automne
Hirse	6	2	2	-	-2	...	Millet
Buchweizen	2	1	8	-	-8	...	Sarrasin
Sommergerste	11	17	10	5	-5	-50.0	Orge de printemps
Wintergerste	157	157	175	148	-27	-15.4	Orge d'automne
Hafer	14	14	27	22	-5	-18.5	Avoine
Triticale	60	52	71	53	-18	-25.4	Triticale
Stroh							Paille
Weizenstroh	145	160	163	145	-18	-11.0	Paille de blé
Roggenstroh	12	16	21	12	-9	-42.9	Paille de seigle
Gerstenstroh	85	92	91	82	-9	-9.9	Paille d'orge
Haferstroh	9	9	19	13	-6	-31.6	Paille d'avoine
Triticalestroh	33	33	37	27	-10	-27.0	Paille de triticale
Ölsaaten							Oléagineux
Raps	146	145	147	134	-13	-8.8	Colza
Körnerleguminosen							Légumes secs
Ackerbohnen	13	9	7	5	-2	-28.6	Févérole
Eiweisserbsen	39	32	36	28	-8	-22.2	Pois protéagineux
Lupinen	6	3	7	4	-3	-42.9	Lupins
Mischel mit Getreide	8	6	3	-	-3	...	Méteil avec des céréales

Agristat, Berichterstattererhebung

Agristat, enquête auprès des correspondants



## Mittlere Erträge im Ackerbau, 2013-2023 Rendements moyens en grande culture, 2013-2023

In kg/Are, Erträge für 2023 provisorisch ~ En kg/are, rendements provisoires pour 2023

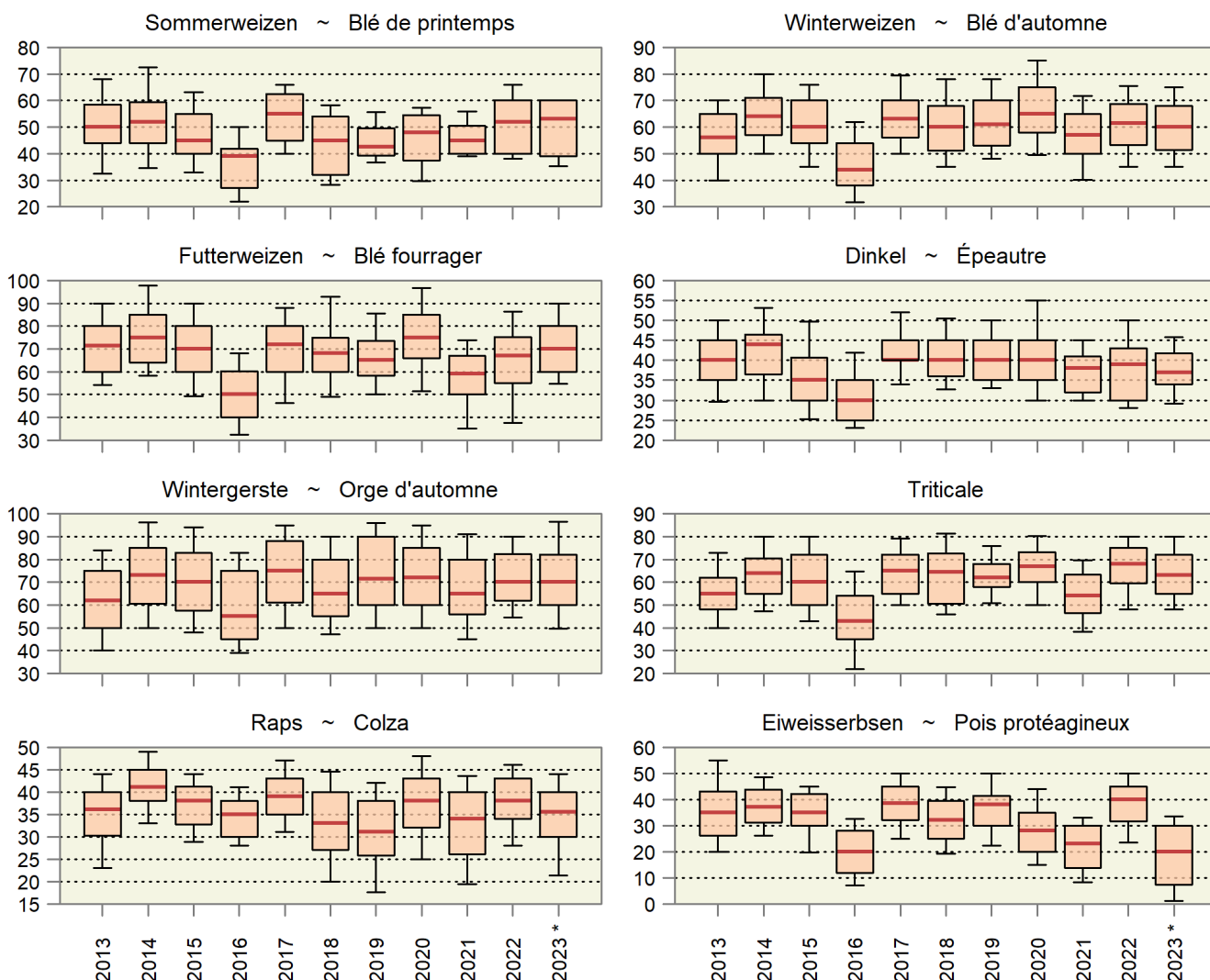

Die rote Linie entspricht dem Median (Zentralwert). 50 % der Erträge liegen über bzw. unter diesem Wert. Die rosa Box enthält 50% der Erträge. 25 % der Erträge liegen über bzw. unter der rosa Box. Die schwarzen Linien enthalten 80% der Erträge. Die kleinsten und die grössten Werte werden somit nicht abgebildet.

La ligne rouge correspond à la médiane (valeur centrale). 50 % des rendements sont au-dessus resp. au-dessous de la médiane. Le box rose englobe 50 % des rendements. 25 % des rendements sont au-dessus resp. en dessous du box rose. Les lignes noirs englobent 80% des rendements. Les valeurs extrêmes ne figurent donc pas sur le graphique.

### 2.3 Kartoffelanbau und -ernte Culture et récolte de pommes de terre

Position	Einheit	2019	2020	2021	2022	2023 **	Position
Anbaufläche Kartoffeln	ha	10 981	10 956	10 711	10 749	10 726	Surface cultivée de pommes de terre
Davon Pflanzkartoffeln	ha	1 525	1 509	1 505	1 493	...	Dont plants de p. de terre
Ertrag	dt/ha	377	446	320	355	336	Rendement
Gesamternte	t	413 984	488 638	342 752	381 380	360 000	Récolte totale
Davon							Dont
Speisekartoffeln <sup>1</sup>	t	393 289	465 622	322 592	362 368	339 000	P. de terre de consommation <sup>1</sup>
Anerkanntes Pflanzgut <sup>2</sup>	t	20 695	23 016	20 160	19 012	21 000	Plants de p. de terre certifiés <sup>2</sup>

<sup>1</sup> Inklusiv Veredlungskartoffeln und Erleseabgang (Verfütterung)

<sup>2</sup> Inlandverkäufe und Exporte

<sup>1</sup> Y compris pommes de terre transformées et fourragères

<sup>2</sup> Ventes indigènes et exportations

## 2.4 Produktion von Frischgemüse: Menge Production de légumes frais : Quantité

Ohne Konserven- und Lagergemüse; Menge in Tonnen  
Sans les légumes de conserve et de garde ; quantité en tonnes

Produktgruppe	August		Veränderung in %	Januar - August		Variation en %	Groupe de produits
	Août			Janvier - août			
	2022	2023		2022	2023		
Salate	7 411	7 998	7.9	46 103	42 114	-8.7	Salades
Chicorée Witloof	177	156	-11.7	4 759	3 687	-22.5	Chicorée Witloof
Cicorino	315	2	-99.3	1 002	12	-98.8	Cicorino
Eichenlaub	577	562	-2.7	3 682	3 671	-0.3	Feuilles de chêne
Eisbergsalate	2 823	3 166	12.1	14 509	13 432	-7.4	Laitue iceberg
Endivien	777	1 054	35.7	4 240	4 233	-0.2	Chicorée
Kopfsalate	1 436	1 483	3.2	8 891	8 277	-6.9	Laitue pommée
Nüsslisalat	61	82	33.8	2 374	2 045	-13.9	Rampon
Übrige Salate	1 244	1 493	20.0	6 646	6 757	1.7	Autres salades
Tomaten	7 306	7 708	5.5	29 555	27 831	-5.8	Tomates
Kohlgemüse	4 371	3 978	-9.0	17 165	15 712	-8.5	Choux
Blumenkohl	1 210	1 032	-14.7	4 420	3 402	-23.0	Chou-fleur
Broccoli	909	1 063	17.0	3 600	3 568	-0.9	Broccoli
Übrige Kohlgemüse	2 252	1 883	-16.4	9 144	8 741	-4.4	Autres choux
Wurzel- und Knollengemüse	2 753	3 166	15.0	11 618	11 046	-4.9	Légumes-racines et -tubercules
Fenchel	530	713	34.5	2 779	2 239	-19.4	Fenouil
Radieschen	269	319	18.7	1 681	1 735	3.2	Radis
Sellerie	715	1 102	54.1	1 880	2 270	20.7	Céleri
Übrige Wurzel- und Knollengemüse	1 239	1 032	-16.7	5 278	4 802	-9.0	Autres légumes-racines et -tubercules
Zwiebeln	4 949	3 569	-27.9	18 408	14 022	-23.8	Oignons
Lauch	1 245	899	-27.8	7 607	6 546	-14.0	Poireau
Karotten	4 915	3 994	-18.7	15 059	11 436	-24.1	Carottes
Karotten frisch	4 742	3 842	-19.0	14 512	11 043	-23.9	Carottes frais
Karotten, Pfälzer	155	135	-13.3	408	270	-33.8	Carottes, Pfälzer
Karotten, Bund-	18	18	1.4	138	123	-10.9	Carottes, bottes
Gurken	3 256	3 310	1.7	14 354	14 452	0.7	Concombres
Küchenkräuter	244	302	23.8	1 194	1 363	14.2	Herbes potagères
Petersilie	160	211	32.0	767	892	16.4	Persil
Übrige Küchenkräuter	84	91	8.2	427	471	10.4	Autres herbes potagères
Zucchetti	2 080	2 022	-2.8	7 433	6 373	-14.3	Courgettes
Hülsenfrüchte	720	831	15.4	1 547	1 509	-2.4	Légumineuses
Andere Gemüse	2 517	2 033	-19.3	10 907	10 601	-2.8	Autres légumes
<b>Total</b>	<b>41 767</b>	<b>39 809</b>	<b>-4.7</b>	<b>180 950</b>	<b>163 005</b>	<b>-9.9</b>	<b>Total</b>

Schweizerische Zentralstelle für Gemüsebau und Spezialkulturen (SZG)

Centrale suisse de la culture maraîchère et des cultures spéciales (CCM)

### Gemüseproduktion nach Monaten Production de légumes par mois

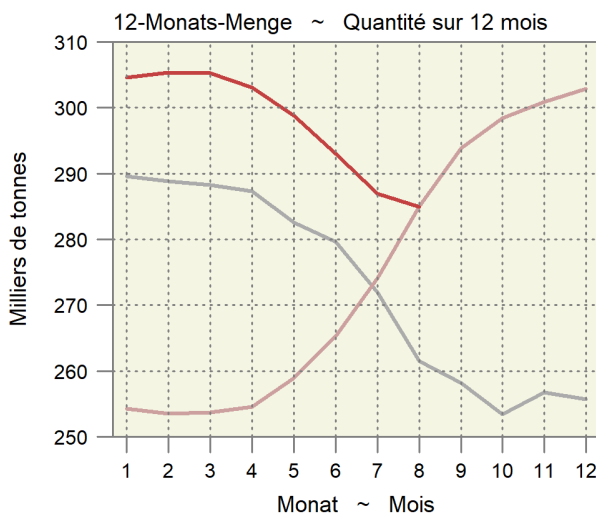
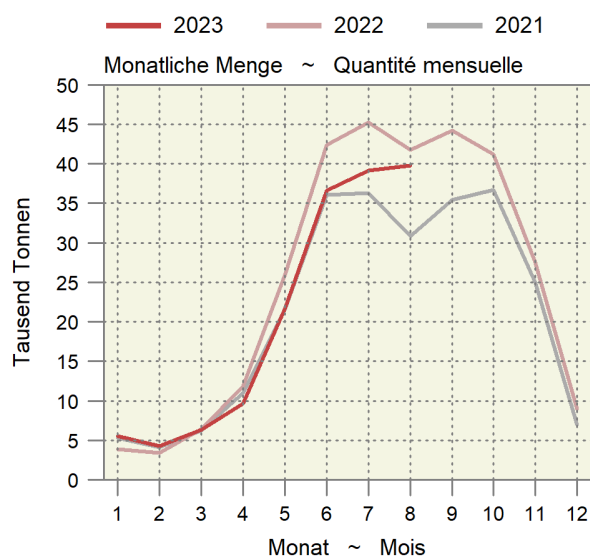

## 2.5 Produktion von Frischgemüse: Preise Production de légumes frais : Prix

Die Produzentenpreise werden gemäss der Methode der landwirtschaftlichen Gesamtrechnung auf der Basis der Preise der SZG berechnet. Ohne Konserven- und Lagergemüse; in CHF pro Kilogramm  
Les prix à la production sont calculés selon la méthode des comptes économiques de l'agriculture sur la base des prix de la CCM. Sans les légumes de conserve et de garde ; en CHF par kilogramme

Produktgruppe	August		Veränderung in %	Januar - August		Variation en %	Groupe de produits
	Août			Janvier - août			
	2022	2023		2022	2023		
Salate	2.82	2.51	-11.0	2.98	3.01	1.1	Salades
Chicorée Witloof	1.95	1.95	0.0	2.04	2.06	1.0	Chicorée Witloof
Cicorino	3.06	3.37	10.1	3.02	3.21	6.1	Cicorino
Eichenlaub	3.86	3.32	-13.9	3.53	3.50	-1.0	Feuilles de chêne
Eisbergsalate	2.37	2.07	-12.8	2.13	2.15	1.0	Laitue iceberg
Endivien	2.10	2.10	0.1	2.08	2.04	-1.7	Chicorée
Kopfsalate	2.94	2.59	-11.7	2.68	2.66	-1.0	Laitue pommée
Nüsslisalat	13.43	14.20	5.7	11.12	12.35	11.0	Rampon
Übrige Salate	3.23	2.77	-14.2	3.27	3.21	-1.9	Autres salades
Tomaten	3.51	3.70	5.7	3.28	3.54	7.9	Tomates
Kohlgemüse	2.24	2.49	10.8	2.18	2.37	8.9	Choux
Blumenkohl	2.54	2.73	7.4	2.34	2.68	14.4	Chou-fleur
Broccoli	3.61	3.43	-5.0	3.33	3.45	3.6	Broccoli
Übrige Kohlgemüse	1.53	1.82	18.7	1.64	1.81	10.2	Autres choux
Wurzel- und Knollengemüse	2.90	2.76	-4.8	3.13	3.28	4.8	Légumes-racines et -tubercules
Fenchel	2.67	2.34	-12.3	2.33	2.54	9.0	Fenouil
Radieschen	6.82	6.81	-0.1	6.71	6.84	1.9	Radis
Sellerie	2.76	2.22	-19.6	2.72	2.36	-13.1	Céleri
Übrige Wurzel- und Knollengemüse	2.22	2.36	6.4	2.55	2.77	8.5	Autres légumes-racines et -tubercules
Zwiebeln	1.09	1.22	12.0	1.28	1.43	12.3	Oignons
Lauch	2.25	2.80	24.6	2.53	2.64	4.5	Poireau
Karotten	0.62	0.74	19.3	0.78	0.89	15.0	Carottes
Karotten frisch	0.57	0.68	19.9	0.67	0.78	15.6	Carottes frais
Karotten, Pfälzer	1.01	1.00	-1.4	0.98	0.98	-0.3	Carottes, Pfälzer
Karotten, Bund-	10.95	11.17	2.0	11.02	11.04	0.2	Carottes, bottes
Gurken	2.13	2.10	-1.4	2.15	2.11	-1.8	Concombres
Küchenkräuter	6.05	5.39	-10.9	6.11	5.74	-6.0	Herbes potagères
Petersilie	3.79	3.78	-0.2	3.70	3.66	-1.1	Persil
Übrige Küchenkräuter	10.36	9.14	-11.7	10.42	9.68	-7.1	Autres herbes potagères
Zucchini	1.60	1.97	22.9	1.77	2.00	13.2	Courgettes
Hülsenfrüchte	3.84	4.05	5.6	3.97	4.21	6.1	Légumineuses
Andere Gemüse	2.94	3.49	18.6	4.36	4.37	0.1	Autres légumes
Total (nach Menge gewichtet)	2.33	2.52	7.8	2.58	2.76	6.9	Total (pondéré par la quantité)

Schweizerische Zentralstelle für Gemüsebau und Spezialkulturen (SZG)

Centrale suisse de la culture maraîchère et des cultures spéciales (CCM)

### Durchschnittlicher Gemüsepreis nach Monat Prix moyen des légumes par mois

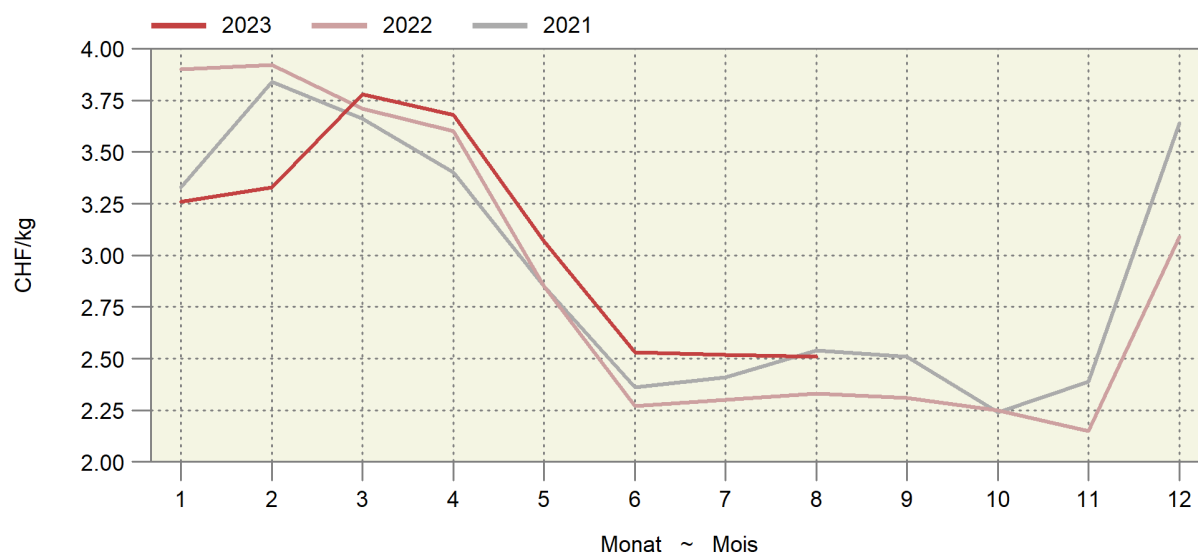

### 3. Milchwirtschaft ~ Économie laitière

Im Juli lag die Milchanlieferung um 2,3% unter dem Vorjahreswert (Tabelle 3.1). Die 12-Monats-Menge lag um 0,3% tiefer als zu demselben Zeitpunkt des Vorjahres. Bei der Verwertung der Milch hat sich eine deutliche Verschiebung von der Käseproduktion zur Produktion von Butter und Dauermilchwaren ergeben (Tabelle 3.2). Diese Entwicklung setzte sich auch im Juli fort. Unter anderem hat dies zu einer Zunahme der Butterlager (Tabelle 3.6) geführt.

En juillet, les livraisons de lait étaient inférieures de 2,3% à celles de l'année précédente (tableau 3.1). La quantité sur 12 mois était inférieure de 0,3% en glissement annuel. En ce qui concerne la transformation du lait, on a assisté à un net déplacement de la production de fromage vers la production de beurre et de conserves de lait (tableau 3.2). Cette évolution s'est poursuivie en juillet. Elle a notamment entraîné une augmentation des stocks de beurre (tableau 3.6).

#### Entwicklung im Milchsektor Évolution dans le secteur laitier

Saisonbereinigter Trend (12-Monats-Mittel umgerechnet in Einheiten der Normalverteilung); am rechten Rand wird der aktuellste Wert und die Entwicklung zum Wert des Vorjahresmonats in % angezeigt.  
Tendance corrigée des variations saisonnières (moyennes sur 12 mois transformées en unités de la distribution normale) ; dans la marge droite, la valeur la plus actuelle et l'évolution par rapport au mois de l'année précédente en % sont affichées.

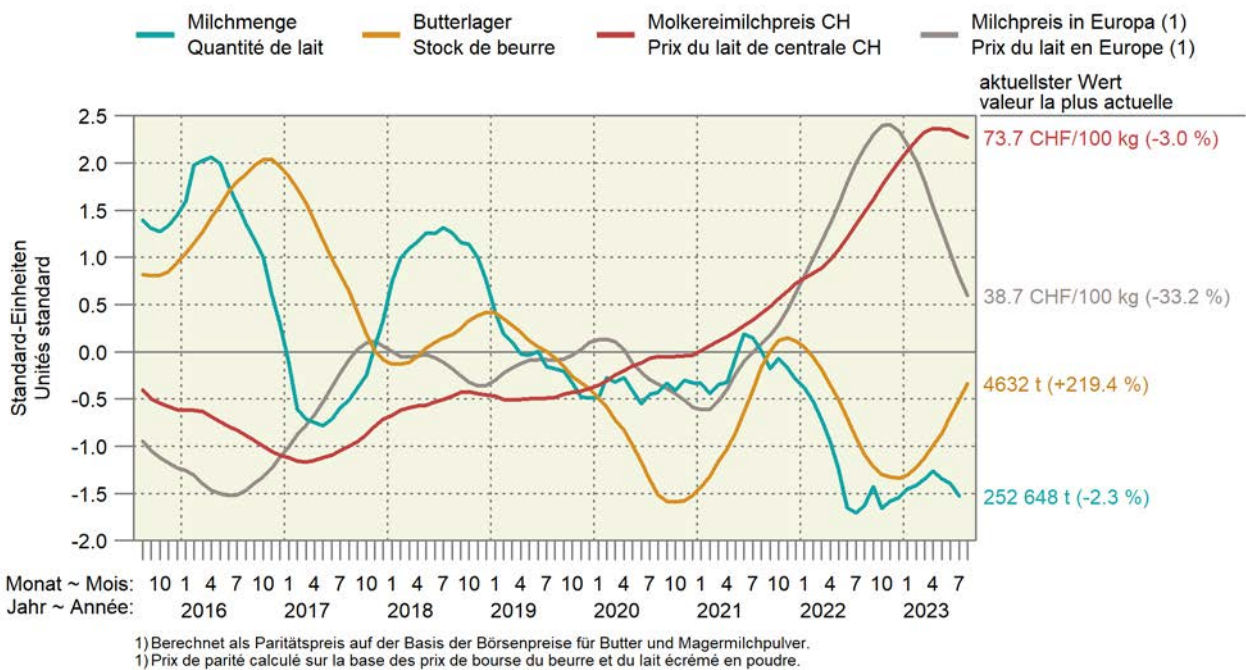

### 3.1 Inland-Milchanlieferung Livraisons de lait indigène

Einlieferungen in Sammelstellen und Verkauf durch organisierte Selbstaussmesser  
Livraisons dans des centres de ramassage et ventes par producteurs fédérés

Jahr	Jan	Feb	Mrz	Apr	Mai	Jun	Jul	Aug	Sep	Okt	Nov	Dez	Total
Année	Jan	Fév	Mar	Avr	Mai	Jun	Jul	Août	Sep	Oct	Nov	Déc	
Milchmenge in tausend Tonnen ~ Quantité de lait en milliers de tonnes													
2015	292.9	269.6	309.1	313.8	319.0	281.3	265.4	264.7	290.5	289.9	272.7	288.6	3457.4
2016	299.1	286.7	311.1	315.4	315.8	271.0	257.4	255.1	283.1	281.6	255.6	274.8	3406.8
2017	280.8	265.1	306.5	314.0	314.2	273.9	262.7	258.7	288.8	287.5	268.8	287.0	3408.1
2018	298.9	275.9	311.2	317.1	318.2	273.8	265.4	256.1	284.4	286.6	262.6	276.2	3426.7
2019	284.4	265.7	307.7	311.4	317.7	275.4	258.4	255.2	283.2	281.2	256.1	275.6	3372.1
2020	284.4	275.2	305.5	313.6	311.6	269.4	262.8	256.2	287.5	277.8	260.8	274.4	3379.2
2021	284.3	270.2	309.8	314.8	322.9	280.3	261.0	250.1	279.3	282.6	256.2	269.1	3380.7
2022	280.8	263.5	301.5	304.1	310.0	262.9	258.5	253.4	288.3	272.4	259.3	270.9	3325.6
2023	284.8	265.3	304.5	307.7	306.4	260.7	252.6						
Veränderung gegenüber der Vorjahresperiode in Prozent ~ Variation par rapport à la période de l'année précédente en pour cent													
2016	2.1	6.3	0.7	0.5	-1.0	-3.7	-3.0	-3.6	-2.5	-2.9	-6.3	-4.8	-1.5
2017	-6.1	-7.5	-1.5	-0.5	-0.5	1.1	2.1	1.4	2.0	2.1	5.2	4.4	0.0
2018	6.5	4.1	1.5	1.0	1.3	-0.0	1.0	-1.0	-1.5	-0.3	-2.3	-3.8	0.5
2019	-4.9	-3.9	-1.1	-1.8	-0.2	0.6	-2.6	-0.4	-0.4	-1.9	-2.5	0.2	-1.6
2020	0.0	3.6	-0.7	0.7	-1.9	-2.2	1.7	0.4	1.5	-1.2	1.9	-0.4	0.2
2021	-0.0	-1.8	1.4	0.4	3.6	4.1	-0.7	-2.4	-2.9	1.7	-1.8	-1.5	0.0
2022	-1.2	-2.5	-2.7	-3.4	-4.0	-6.2	-1.0	1.3	3.2	-3.6	1.2	0.7	-1.6
2023	1.4	0.7	1.0	1.2	-1.2	-0.8	-2.3						
12-Monats-Menge in tausend Tonnen ~ Quantité sur 12 mois en milliers de tonnes													
2016	3463.6	3480.7	3482.8	3484.4	3481.2	3470.9	3462.9	3453.4	3446.1	3437.7	3420.6	3406.8	
2017	3388.5	3366.9	3362.3	3360.9	3359.3	3362.2	3367.5	3371.1	3376.8	3382.7	3395.9	3408.1	
2018	3426.3	3437.1	3441.8	3444.9	3448.9	3448.9	3451.6	3449.0	3444.6	3443.7	3437.4	3426.7	
2019	3412.1	3401.9	3398.4	3392.7	3392.1	3393.7	3386.7	3385.8	3384.6	3379.2	3372.7	3372.1	
2020	3372.1	3381.6	3379.4	3381.6	3375.5	3369.4	3373.8	3374.8	3379.1	3375.6	3380.3	3379.2	
2021	3379.0	3374.0	3378.4	3379.6	3390.9	3401.8	3400.1	3394.1	3385.8	3390.6	3386.0	3380.7	
2022	3377.3	3363.9	3359.9	3350.4	3348.8	3342.2	3338.0	3335.2	3336.0	3330.6	3329.2	3325.7	
2023	3329.6	3331.4	3334.4	3338.1	3334.5	3332.3	3326.4						

TSM Treuhand GmbH

TSM Fiduciaire Sàrl

### Inland-Milchanlieferung nach Monaten Livraisons de lait indigène par mois

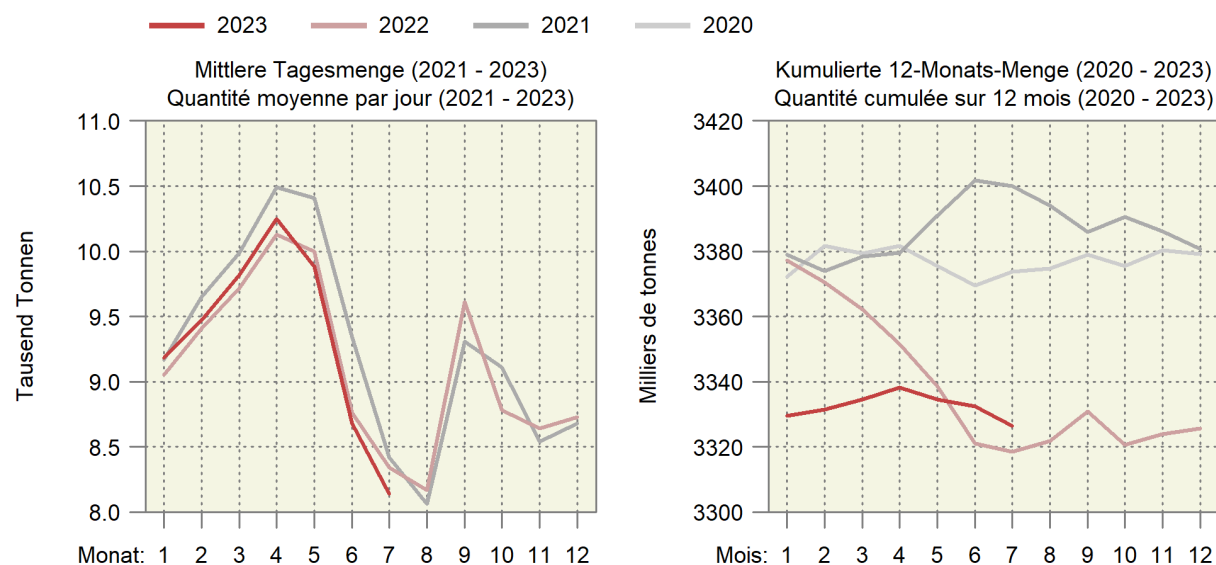

### 3.2 Verwertung der Milchanlieferungen Mise en valeur des livraisons de lait

In tausend Milchäquivalenten (MAV), ein MAV entspricht der Eiweiss- und Fettmenge eines Kilogramms Milch (Eiweiss + Fett = 73 g)

En milliers d'équivalents-lait (EVL), un EVL correspond à la quantité de protéine et de matière grasse d'un kilogramme de lait (protéine + matière grasse = 73 g)

Verwertungsarten	Juli			Januar - Juli			Mise en valeur du lait
	Juillet			Janvier - juillet			
	2022	2023	%	2022	2023	%	
Konsummilch	26 023	25 180	-3.2	201 838	200 414	-0.7	Lait de consommation
Jogurt	9 272	9 709	4.7	70 368	69 822	-0.8	Yogourt
Konsumrahm	20 579	20 078	-2.4	160 056	158 420	-1.0	Crème de consommation
Butter	28 893	30 481	5.5	289 485	328 618	13.5	Beurre
Dauermilchwaren	25 192	26 257	4.2	206 677	224 934	8.8	Conserves de lait
Käse	122 538	114 118	-6.9	907 866	854 319	-5.9	Fromage
Quark	3 011	2 808	-6.7	18 600	19 231	3.4	Séré
Andere Milchspezialitäten	10 927	10 839	-0.8	67 583	68 259	1.0	Autres spécialités laitières
Andere Verwertung <sup>1</sup>	14 712	15 568	5.8	75 323	75 888	0.8	Autres mises en valeur <sup>1</sup>
<b>Total</b>	<b>261 147</b>	<b>255 038</b>	<b>-2.3</b>	<b>1 997 796</b>	<b>1 999 905</b>	<b>0.1</b>	<b>Total</b>
Davon eingeführte Milch	2 604	2 391	-8.2	16 509	17 832	8.0	Dont lait importé
Inland-Milch	258 543	252 647	-2.3	1 981 287	1 982 073	0.0	Lait indigène

<sup>1</sup> Inklusive Gewichtsunterschiede

<sup>1</sup> Y compris des différences de poids



### Trend der Milchverwertung nach Monat Tendance de la mise en valeur du lait par mois

Über 12 Monate kumulierte Mengen; in Millionen Milchäquivalenten (MAV)  
Quantités cumulées sur 12 mois ; en millions d'équivalents-lait (EVL)

— 2023 — 2022 — 2021 — 2020

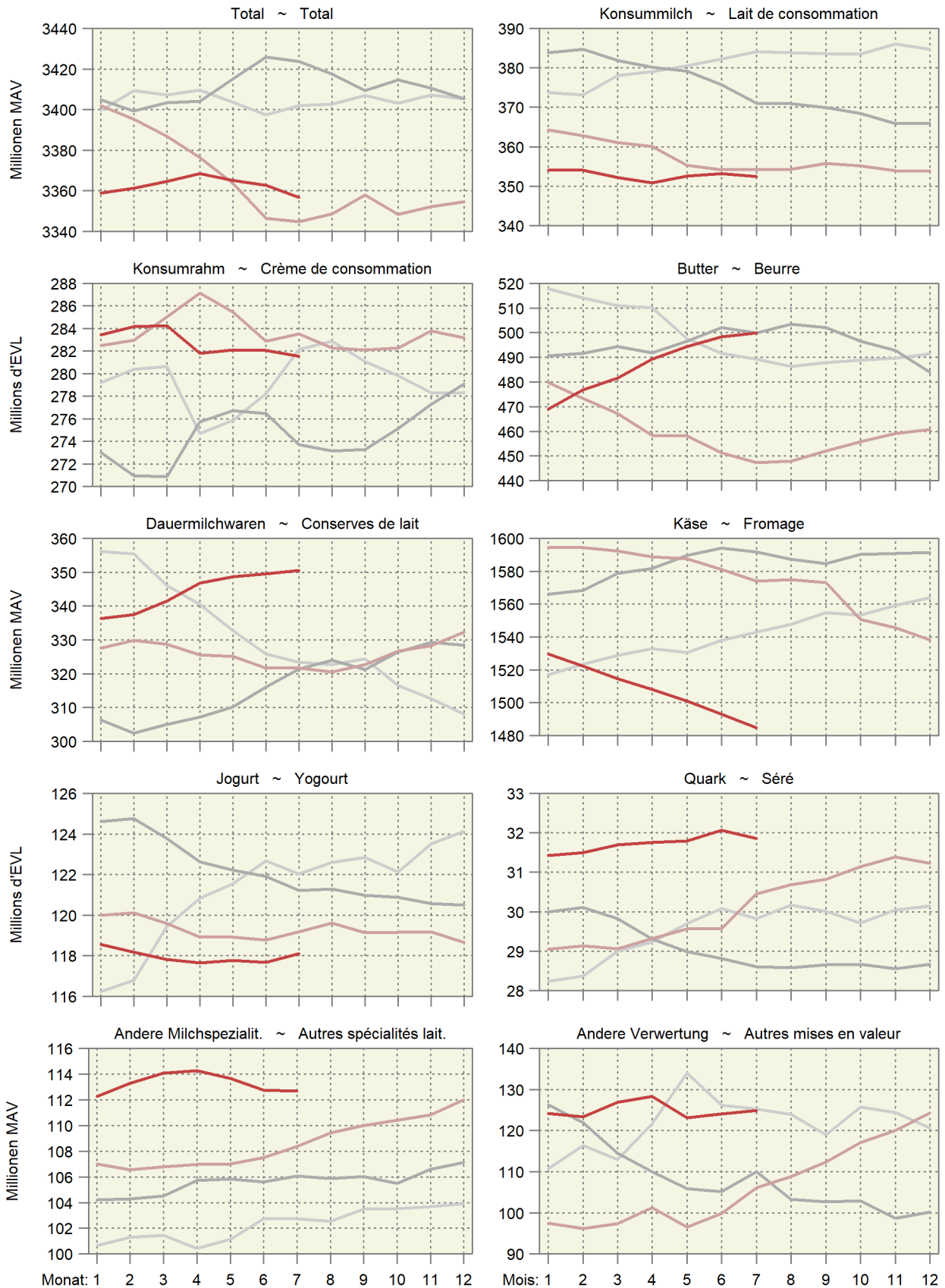

### 3.3 Produktion von Konsummilch nach Milchsorten Production de lait de consommation par catégorie

In Tonnen ~ En tonnes

Produkt	Juli			Januar - Juli			Produit
	Juillet			Janvier - juillet			
	2022	2023	%	2022	2023	%	
Konsummilch	29 453	28 917	-1.8	233 938	233 608	-0.1	Lait de consommation
Rohmilch (Offenverkauf inkl. Direktvermarktung)	293	302	3.1	2 771	2 745	-0.9	Lait cru (vente en vrac y compris la vente directe)
Fettangereicherte Milch past.	3	2	-33.3	21	21	-	Lait enrichi en matière grasse past.
Fettangereicherte Milch UHT	29	27	-6.9	220	195	-11.4	Lait enrichi en matière grasse UHT
Vollmilch past.	2 758	2 697	-2.2	21 701	21 422	-1.3	Lait entier past.
Vollmilch UHT	873	1 192	36.5	7 483	8 416	12.5	Lait entier UHT
Standardisierte Vollmilch past. (3.5% Fett)	2 669	2 718	1.8	20 375	20 427	0.3	Lait entier standard. (3.5 % de m. g.) past.
Standardisierte Vollmilch UHT (3.5% Fett)	9 888	10 158	2.7	77 611	80 840	4.2	Lait entier standard. (3.5 % de m. g.) UHT
Teilentrahmte Milch past.	3 918	3 817	-2.6	31 494	29 595	-6.0	Lait partiellement écrémé past.
Teilentrahmte Milch UHT	8 542	7 537	-11.8	66 349	66 024	-0.5	Lait partiellement écrémé UHT
Trinkmagermilch past.	26	29	11.5	2 027	200	-90.1	Lait écrémé past.
Trinkmagermilch UHT	454	437	-3.7	3 885	3 723	-4.2	Lait écrémé UHT

TSM Treuhand GmbH

TSM Fiduciaire Sàrl

### Produktion von Konsummilch nach Verarbeitungsart Production de lait de consommation selon le type de traitement

Helle Linien: 12-Monats-Mittel (Trend) ~ Lignes claires : Moyenne sur douze mois (tendance)

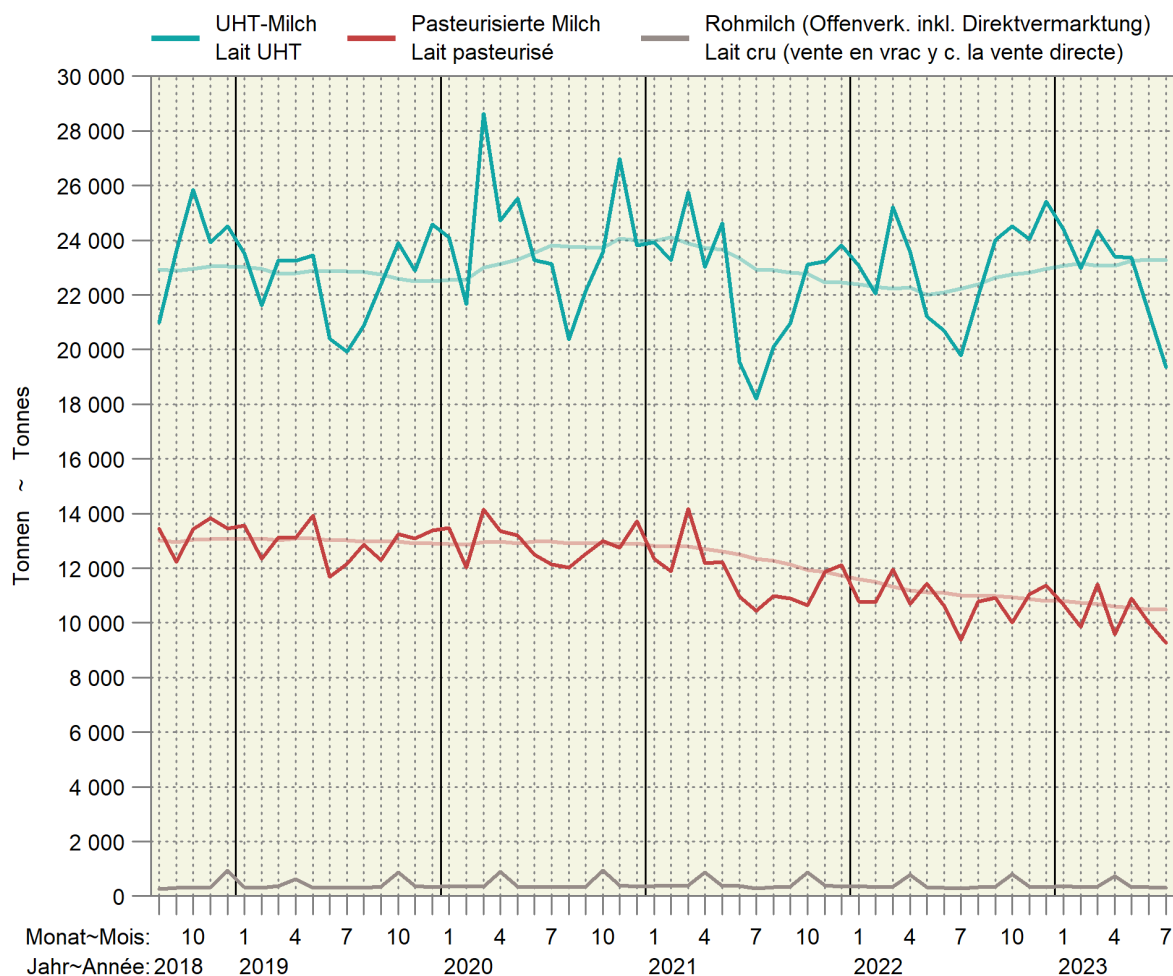

### 3.4 Produktion von Käse Production de fromage

Sortiert nach Vorjahresmengen; in Tonnen reifem Käse ~ Trié selon les quantités de l'année précédente ; en tonnes de fromage affiné

Produkt	Juli			Januar - Juli			Produit
	Juillet			Janvier - juillet			
	2022	2023	%	2022	2023	%	
Frischkäse	4 760	4 980	4.6	34 763	36 533	5.1	Fromage frais
Mozzarella	2 226	2 229	0.1	14 504	15 266	5.3	Mozzarella
Quark	1 344	1 478	10.0	10 305	11 190	8.6	Séré
Übrige	1 190	1 273	7.0	9 954	10 076	1.2	Autres
Weichkäse	396	442	11.6	3 150	3 137	-0.4	Fromage à pâte molle
Weisseschimmelkäse	154	171	11.0	1 220	1 213	-0.6	Fromage à croûte fleurie
Tomme	159	170	6.9	1 189	1 167	-1.9	Tomme
Vacherin Mont-d'Or AOP	-	-	...	100	80	-20.0	Vacherin Mont-d'Or AOP
Blau-, Grünenschimmelkäse	2	4	...	19	17	-10.5	Fromage à pâte molle persillée
Anderer Weichkäse	81	97	19.8	623	661	6.1	Autres fromages à pâte molle
Mager, viertelfett	1	1	-	7	7	-	Maigre, quart-gras
Halb- bis vollfett	59	68	15.3	445	495	11.2	Demi-gras à gras
Überfett	21	28	33.3	171	159	-7.0	Crème
Halbhartkäse	5 505	5 332	-3.1	40 350	37 817	-6.3	Fromage à pâte mi-dure
Schweizer Raclettekäse	1 528	1 536	0.5	9 668	9 419	-2.6	Raclette Suisse
Appenzeller ®	644	663	3.0	4 809	4 423	-8.0	Appenzeller ®
Tête de Moine AOP	297	296	-0.3	2 010	1 641	-18.4	Tête de Moine AOP
Vacherin Fribourgeois AOP	337	287	-14.8	1 659	1 458	-12.1	Vacherin Fribourgeois AOP
Walliser Raclettekäse AOP / Walliser Käse	100	101	1.0	1 418	1 416	-0.1	Raclette du Valais AOP / Fromage du Valais
Tilsiter	230	166	-27.8	1 380	1 252	-9.3	Tilsit
Bergkäse halbhart	146	141	-3.4	1 410	1 411	0.1	Fromage de montagne à pâte mi-dure
Alpkäse halbhart	60	59	-1.7	149	131	-12.1	Fromage d'alpage à pâte mi-dure
Bündner Bergkäse	38	38	-	628	545	-13.2	Fromage de montagne des Grisons
Mutschli	52	47	-9.6	358	375	4.7	Mutschli
Jurakäse	45	35	-22.2	307	390	27.0	Fromage du Jura
Kaltgereifte Käse	33	11	-66.7	176	177	0.6	Fromage affiné à froid
St. Paulin Suisse	20	18	-10.0	124	126	1.6	St. Paulin Suisse
Halbhartkäse mit Schimmelbildung	10	5	-50.0	113	100	-11.5	Fromage à pâte mi-dure persillée
Winzerkäse	3	1	-66.7	19	14	-26.3	Fromage des vigneron
Schweizer Edamer	2	3	50.0	13	17	30.8	Edam suisse
Anderer Halbhartkäse	1 332	1 313	-1.4	11 527	10 678	-7.4	Autres fromages à pâte mi-dure
Mager, viertelfett	39	7	-82.1	221	375	69.7	Maigre, quart-gras
Halb- bis vollfett	816	808	-1.0	7 359	6 449	-12.4	Demi-gras à gras
Überfett	477	498	4.4	3 947	3 854	-2.4	Crème
Industrieware	564	544	-3.5	4 000	3 744	-6.4	Fromage industriel
Conveniencekäse	64	68	6.3	582	504	-13.4	Fromage semi-préparé
Hartkäse	4 876	4 240	-13.0	38 577	35 604	-7.7	Fromage à pâte dure
Le Gruyère AOP	2 601	2 200	-15.4	19 939	18 433	-7.6	Le Gruyère AOP
Emmentaler AOP	1 215	1 047	-13.8	9 252	8 163	-11.8	Emmentaler AOP
Switzerland Swiss	418	451	7.9	3 980	3 858	-3.1	Switzerland Swiss
Alpkäse hart	35	32	-8.6	81	82	1.2	Fromage d'alpage à pâte dure
Anderer Hartkäse	606	510	-15.8	5 320	5 067	-4.8	Autres fromages à pâte dure
Mager, viertelfett	146	78	-46.6	1 416	1 518	7.2	Maigre, quart-gras
Halb- bis vollfett	447	410	-8.3	3 787	3 460	-8.6	Demi-gras à gras
Überfett	13	22	69.2	117	89	-23.9	Crème
Extrahartkäse (Sbrinz)	93	91	-2.2	928	955	2.9	Fromage à pâte extra-dure (Sbrinz)
Spezialprodukte	156	141	-9.6	1 086	1 054	-2.9	Produits spéciaux
Reiner Ziegenkäse	88	88	-	638	632	-0.9	Fromage pur chèvre
Reiner Schafkäse	29	29	-	264	267	1.1	Fromage pur brebis
Reiner Büffelkäse	39	24	-38.5	182	154	-15.4	Fromage pur buffle
<b>Total</b>	<b>15 786</b>	<b>15 227</b>	<b>-3.5</b>	<b>118 852</b>	<b>115 100</b>	<b>-3.2</b>	<b>Total</b>

### 3.5 Produktion von Konsumrahm Production de crème de consommation

In Tonnen ~ En tonnes

Produkt	Juli			Januar - Juli			Produit
	Juillet			Janvier - juillet			
	2022	2023	%	2022	2023	%	
Konsumrahmproduktion	4 642	4 648	0.1	37 682	37 811	0.3	Prod. de crème de consommation
Doppelrahm	60	69	15.0	466	463	-0.6	Double-crème
Vollrahm, 35 % Fett	2 515	2 502	-0.5	20 061	20 125	0.3	Crème entière, 35 % de m. g.
Halbrahm	813	738	-9.2	7 427	7 504	1.0	Demi-crème
Kaffeerahm	1 254	1 339	6.8	9 728	9 719	-0.1	Crème à café

TSM Treuhand GmbH

TSM Fiduciaire Sàrl

### 3.6 Produktion, Aussenhandel, Lager und Verkäufe von Butter Production, commerce extérieur, stocks et ventes de beurre

In Tonnen ~ En tonnes

Produkt	Juli			Januar - Juli			Produit
	Juillet			Janvier - juillet			
	2022	2023	%	2022	2023	%	
Butterproduktion	1 966	2 160	9.9	21 687	24 742	14.1	Production de beurre
Buttereinfuhr <sup>1</sup>	1 162	571	-50.9	4 314	4 243	-1.6	Importations de beurre <sup>1</sup>
Butterausfuhr <sup>1</sup>	3	1	-61.1	12	11	-7.8	Exportations de beurre <sup>1</sup>
Tiefkühlager am Monatsende	1 401	3 290	...				Stocks de beurre congelé à la fin du mois
Verkäufe <sup>2</sup>	2 618	2 943	12.4	21 463	21 177	-1.3	Ventes <sup>2</sup>

<sup>1</sup> Zolltarifnummern 405.0011 bis 405.9090<sup>2</sup> Verkäufe des Grosshandels; die Angaben wurden umgerechnet in Butter mit 82 % Fett.<sup>1</sup> Numéros de tarif douanier 405.0011 à 405.9090<sup>2</sup> Vente du commerce de gros ; les indications ont été converties en beurre avec 82 % de graisse.Branchenorganisation Butter (BO Butter);  
Bundesamt für Zoll und Grenzsicherheit (BAZG)Organisation sectorielle pour le beurre (OS Beurre);  
l'Office fédéral de la douane et de la sécurité des frontières (OFDF)

### 3.7 Fett- und Eiweissgehalt der Verkehrsmilch Teneur en matière grasse et protéines du lait commercialisé

Mediane der Gewichtsprozente ~ Médiane des poids en pour cent

Jahre	Jan	Feb	Mrz	Apr	Mai	Jun	Jul	Aug	Sep	Okt	Nov	Dez	Jahresmittel
Années	Jan	Fév	Mar	Avr	Mai	Jun	Jul	Aoû	Sep	Oct	Nov	Déc	Moyenne annuelle
Fettgehalt in % ~ Teneur en matière grasse en %													
2021	4.31	4.22	4.21	4.15	4.11	4.09	4.09	4.11	4.10	4.16	4.27	4.33	4.18
2022	4.25	4.22	4.21	4.16	4.05	4.06	4.00	4.03	4.12	4.12	4.16	4.30	4.14
2023	4.24	4.26	4.21	4.17	4.12	4.06	4.05						
Eiweissgehalt in % ~ Teneur en protéines en %													
2021	3.42	3.36	3.36	3.39	3.38	3.30	3.26	3.29	3.37	3.49	3.48	3.45	3.38
2022	3.40	3.37	3.35	3.34	3.32	3.24	3.23	3.27	3.41	3.46	3.46	3.49	3.36
2023	3.43	3.49	3.38	3.38	3.36	3.27	3.24						

SuisseLab AG Zollikofen; TSM Treuhand GmbH

SuisseLab SA Zollikofen ; TSM Fiduciaire Sàrl

### Fett- und Eiweissgehalt der Verkehrsmilch Teneur en matière grasse et en protéines du lait commercialisé

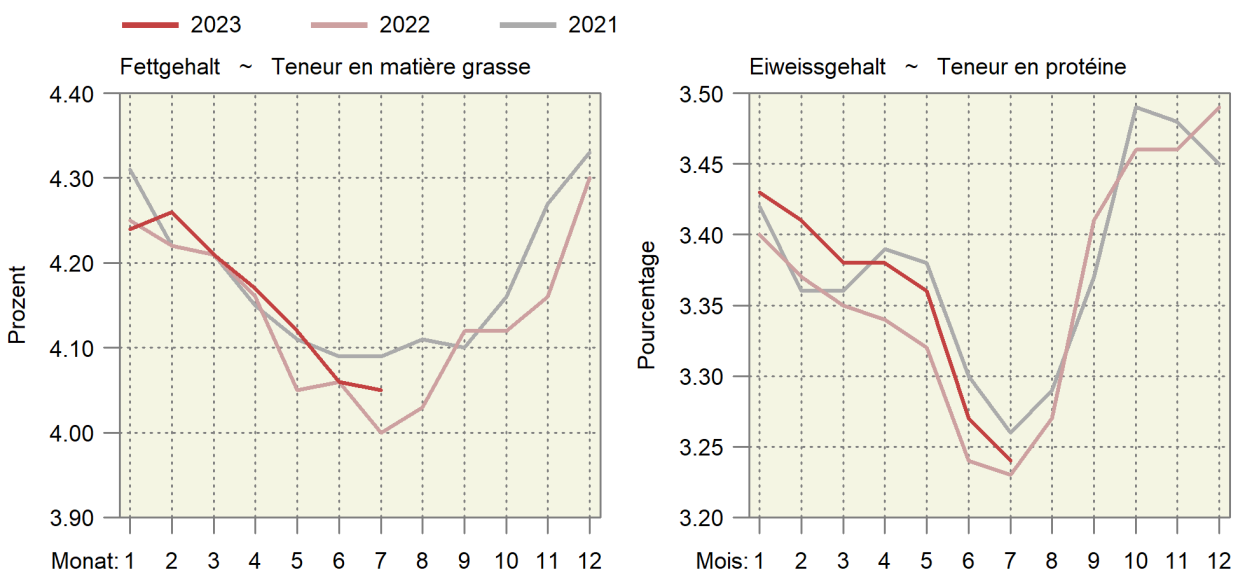

### 3.8 Qualitätskontrolle der Milch Contrôle de la qualité du lait

Monate	Anzahl Proben <sup>1</sup>		Proben ohne Beanstandungen, in % ~ Épreuves sans réclamations, en %					
Mois	Nombre d'épreuves <sup>1</sup>		Keimzahl		Somatische Zellen		Hemmstoffe	
	2022	2023	Nombre de germes		Cellules somatiques		Subst. inhibitrices	
			2022	2023	2022	2023	2022	2023
Jan ~ Jan	34 038	33 219	99.36	99.40	97.84	97.95	99.87	99.90
Feb ~ Fév	34 072	33 195	99.49	99.42	98.30	98.41	99.94	99.93
Mrz ~ Mar	34 150	33 036	99.54	99.46	97.96	98.41	99.87	99.93
Apr ~ Avr	33 976	33 130	99.46	99.44	97.80	98.15	99.91	99.94
Mai ~ Mai	33 712	32 856	99.12	99.06	97.20	95.71	99.89	99.96
Jun ~ Jun	30 839	30 207	98.90	99.07	95.53	93.97	99.88	99.89
Jul ~ Jul	29 534	29 108	99.17	99.16	95.01	92.09	99.90	99.84
Aug ~ Aoû	29 775		99.21		94.45		99.93	
Sep ~ Sep	31 433		99.10		95.71		99.88	
Okt ~ Oct	32 829		99.07		96.76		99.95	
Nov ~ Nov	33 180		99.34		97.05		99.85	
Dez ~ Déc	33 137		99.33		97.88		99.92	

<sup>1</sup> Auf Keimzahl geprüfte Proben. Die Anzahl der auf Zellzahlen geprüften Proben bewegt sich in einem ähnlichen Bereich.

<sup>1</sup> Total des échantillons contrôlés pour la charge en germes. Le nombre des échantillons pour le contrôle du nombre de cellules est d'une grandeur comparable.

SuisseLab AG Zollikofen; TSM Treuhand GmbH

SuisseLab SA Zollikofen ; TSM Fiduciaire Sàrl

## 4. Viehwirtschaft ~ Production animale

Bei annähernd stabilem Gesamtbestand (-0,1%) ging der Milchkuhbestand im August gegenüber dem Vorjahr um 1,9% zurück (Tabelle 4.1). Nach Alter betrachtet lagen im August die Bestände der Tiere von 1 bis 3 Jahren höher als in den Vorjahren. Dafür liegen die Bestände der älteren Tiere und inzwischen auch jene der Tiere mit einem Alter bis 1 Jahr tiefer (Tabelle 4.2). Im August wurden v.a. weniger Schweine als im Vorjahr (-9,6%) geschlachtet. Aber auch bei den Rindern (-4,5%), den Kühen (-17,1%) und den Schafen (-5,0%) gingen die Zahlen der Inlandschlachtungen deutlich zurück (Tabelle 4.5). Die Schlachtgewichte lagen ausser bei den Schweinen (-2,0%) generell leicht höher als im Vorjahr (Tabelle 4.4). Die Inlandproduktion von Rindfleisch ging gegenüber dem Vorjahr um 5,8% zurück (Tabelle 4.7). Beim Kalbfleisch nahm die Inlandproduktion um 3,7% zu. Ein deutlicher Rückgang erfolgte beim Schweinefleisch mit einer Abnahme um 11,3%. Beim Schaffleisch betrug der Rückgang 3,4%. Die Produktion von Geflügelfleisch nahm im August um 2,1% ab (Tabelle 4.9). Kumuliert beträgt der Rückgang nur 1,0%. Noch etwas deutlicher sind die Importe zurückgegangen. Bei den Eiern ging die Produktion im August noch etwas deutlicher um 4,4% zurück und kumuliert um 5,7% (Tabelle 4.10). Dafür haben die Importe von Schaleneiern für die menschliche Ernährung zugenommen.

Avec un effectif total à peu près stable (-0,1%), le nombre de vaches laitières a diminué de 1,9% en août par rapport à l'année précédente (tableau 4.1). En ce qui concerne l'âge des animaux, les effectifs d'animaux âgés de 1 à 3 ans étaient plus grands en août que les années précédentes. À l'inverse, les effectifs des animaux plus âgés et, entre-temps, ceux des animaux âgés de moins d'un an, sont plus faibles (tableau 4.2). En août, c'est surtout chez les porcs que le nombre d'abattages a diminué par rapport à l'année précédente (-9,6%). Mais le nombre d'abattages à l'échelle nationale a aussi nettement diminué chez les bovins (-4,5%), les vaches (-17,1%) et les moutons (-5,0%) (tableau 4.5). Les poids à l'abattage étaient en général légèrement plus élevés que l'année précédente, sauf chez les porcs (-2,0%) (tableau 4.4). La production indigène de viande bovine a reculé de 5,8% par rapport à l'année précédente (tableau 4.7). Celle de viande de veau a quant à elle augmenté de 3,7%. La viande de porc a connu un net recul de 11,3%. La baisse de la viande de mouton a été de 3,4%. La production de viande de volaille a diminué de 2,1% en août (tableau 4.9), la baisse cumulée atteignant 1,0%. Dans ce contexte, le recul des importations est encore plus marqué. La production d'œufs a chuté encore plus nettement en août, de 4,4%, et de 5,7% en cumulé (tableau 4.10). Par contre, les importations d'œufs en coquille destinés à l'alimentation humaine ont augmenté.



### Tierische Produktion als 12-Monats-Summe Production animale cumulée sur 12 mois

Rechts oben: Änderung in Prozent im letzten Monat gegenüber dem Vorjahresmonat

En haut à droite : changement en pour cent dans le dernier mois par rapport au mois de l'année précédente

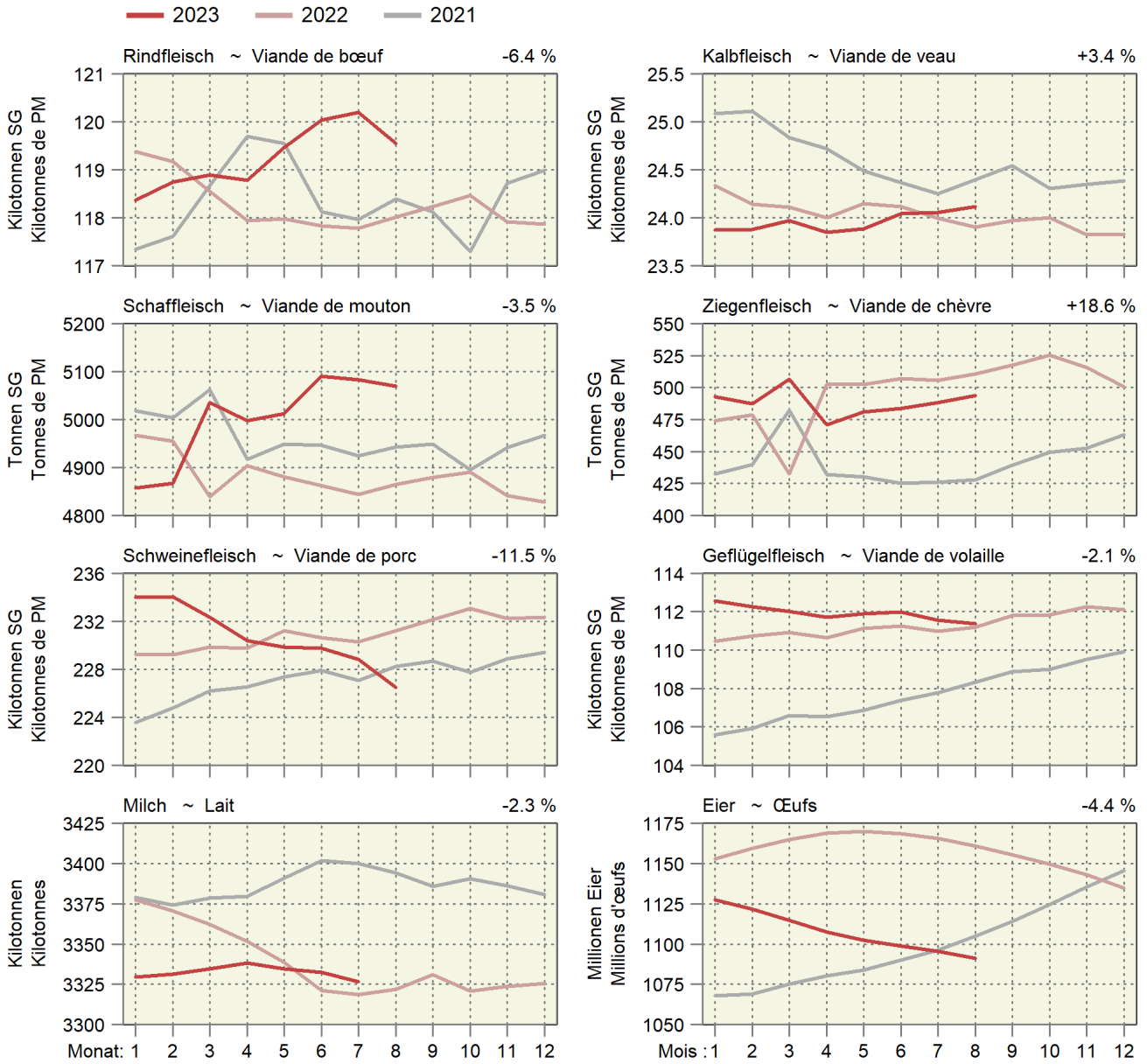

### 4.1 Angaben aus der Tierverkehrsdatenbank für Rindvieh Indications de la banque de données sur le trafic des animaux pour bovins

Bestand am Monatsende. Aufgrund der frühen Auswertung werden nicht alle Geburten erfasst. Dadurch wird auch der Kuhbestand etwas zu tief geschätzt.  
Effectif à la fin du mois. Suite à l'évaluation précoce des données, les vêlages ne sont pas enregistrés complètement. Par conséquent, l'effectif des vaches est légèrement trop petit.

Jahr	Monat	Gesamtbestand				Geburten	Linearer Trend in Tieren pro Tag		
Année	Mois	Effectif total				Naissances	Trend linéaire en animaux par jour		
		Total	Kühe <sup>1</sup>	Milchkühe	Andere Kühe		Gesamtbestand	Milchkühe	Andere Kühe
		Total	Vaches <sup>1</sup>	Vaches laitières	Autres vaches		Effectif total	Vaches laitières	Autres vaches
2022	Jan	1 530 687	682 763	544 372	138 391	64 542	18	-13	6
	Fév	1 532 711	683 461	544 623	138 838	56 950	21	-11	5
	Mar	1 527 793	681 374	542 187	139 187	55 628	27	-7	7
	Avr	1 517 951	677 280	538 386	138 894	45 633	25	-7	7
	Mai	1 500 438	670 800	532 859	137 941	43 653	25	-10	6
	Jun	1 491 078	667 176	529 759	137 417	39 515	37	-7	8
	Jul	1 487 328	663 394	526 008	137 386	41 475	28	-11	7
	Aoû	1 487 806	659 885	522 477	137 408	55 274	25	-16	6
	Sep	1 491 711	663 702	526 405	137 297	64 209	10	-18	6
	Oct	1 513 489	669 130	530 504	138 626	69 922	11	-21	6
	Nov	1 520 812	670 709	531 042	139 667	72 350	16	-22	7
	Déc	1 531 939	674 968	534 325	140 643	66 403	22	-24	8
2023	Jan	1 535 434	675 960	534 904	141 056	63 836	13	-26	7
	Feb	1 534 375	675 347	533 886	141 461	54 491	5	-29	7
	Mrz	1 528 324	672 860	531 257	141 603	55 949	1	-30	7
	Apr	1 524 064	670 261	528 097	142 164	45 081	17	-28	9
	Mai	1 495 877	662 709	521 647	141 062	39 575	- 12	-31	9
	Jun	1 491 249	660 676	518 453	142 223	40 002	0	-31	13
	Jul	1 485 098	656 998	514 496	142 502	43 297	- 6	-32	14
	Aug	1 486 602	655 782	512 681	143 101	52 780	- 3	-27	16

<sup>1</sup> Bestand der weiblichen Tiere mit mindestens einer gemeldeten Geburt, am Monatsende

<sup>1</sup> Effectif des animaux femelles avec au moins un vêlage, à la fin du mois

Identitas AG, Tierverkehrsdatenbank

Identitas AG, banque de données sur le trafic des animaux

### Kuhbestand Effectif de vaches

In tausend Stück ~ En milliers de têtes

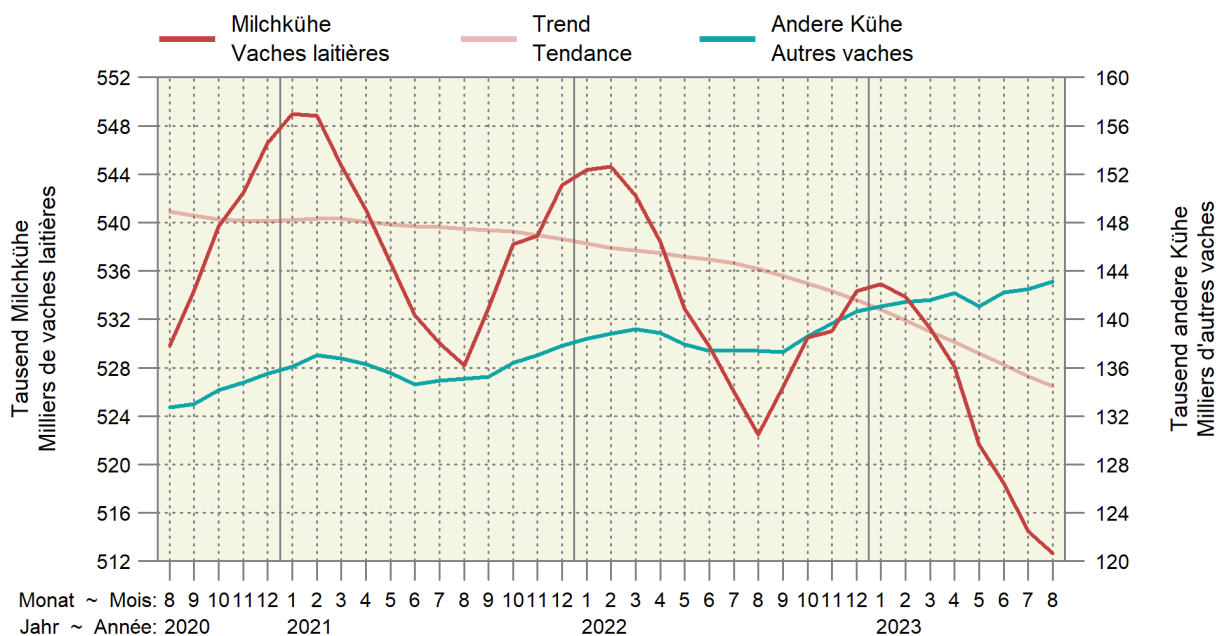

## 4.2 Rindviehbestand nach Alter und Geschlecht Effectif bovin selon âge et sexe

Bestand am Monatsende. Aufgrund der frühen Auswertung werden nicht alle Geburten erfasst.  
Effectif à la fin du mois. Suite à l'évaluation précoce des données, les vêlages ne sont pas enregistrés complètement.

Jahr	Monat	Alter ~ Âge								Total
Année	Mois	≤ 1 Jahr ~ ≤ 1 an		1 - 2 Jahre ~ 1 - 2 ans		2 - 3 Jahre ~ 2 - 3 ans		> 3 Jahre ~ > 3 ans		Total
		Männlich	Weiblich	Mâles	Femelles	Männlich	Weiblich	Mâles	Femelles	
2022	Jan	210 526	295 993	35 941	215 958	4 777	165 175	4 287	598 030	1 530 687
	Fév	209 332	295 405	36 954	218 393	4 714	164 788	4 319	598 806	1 532 711
	Mar	206 080	294 940	36 242	219 093	4 732	164 695	4 372	597 639	1 527 793
	Avr	201 941	293 877	34 946	218 786	4 701	164 014	4 353	595 333	1 517 951
	Jun	192 601	292 590	29 935	215 308	4 577	164 227	4 222	587 618	1 491 078
	Jul	190 789	291 539	29 419	215 771	4 577	164 655	4 244	586 334	1 487 328
	Aoû	192 382	292 419	29 839	215 608	4 619	164 708	4 176	584 055	1 487 806
	Sep	195 359	291 485	31 533	213 784	4 795	164 106	4 187	586 462	1 491 711
	Oct	202 025	293 927	34 653	217 613	5 061	165 960	4 270	589 980	1 513 489
	Nov	205 554	294 988	35 843	218 935	5 207	166 488	4 241	589 556	1 520 812
	Déc	208 180	295 821	37 495	221 334	5 416	167 699	4 282	591 712	1 531 939
	2023	Jan	208 498	296 059	38 254	222 219	5 510	169 684	4 307	590 903
Feb		206 686	294 821	39 053	222 396	5 503	170 918	4 374	590 624	1 534 375
Mrz		202 788	294 131	38 704	222 551	5 374	171 102	4 412	589 262	1 528 324
Apr		201 183	294 412	37 484	222 593	5 357	171 209	4 457	587 369	1 524 064
Mai		193 004	288 627	34 569	219 481	4 992	168 838	4 406	581 960	1 495 877
Jun		190 679	290 011	31 576	219 854	4 823	169 491	4 356	580 459	1 491 249
Jul		188 732	289 162	30 389	218 479	4 758	169 960	4 375	579 243	1 485 098
Aug		189 101	288 520	30 600	218 227	4 827	171 027	4 420	579 880	1 486 602

Identitas AG, Tierverkehrsdatenbank

Identitas AG, banque de données sur le trafic des animaux

### Entwicklung der Bestände weiblicher Tiere nach Altersklasse Évolution des effectifs des femelles par classe d'âge

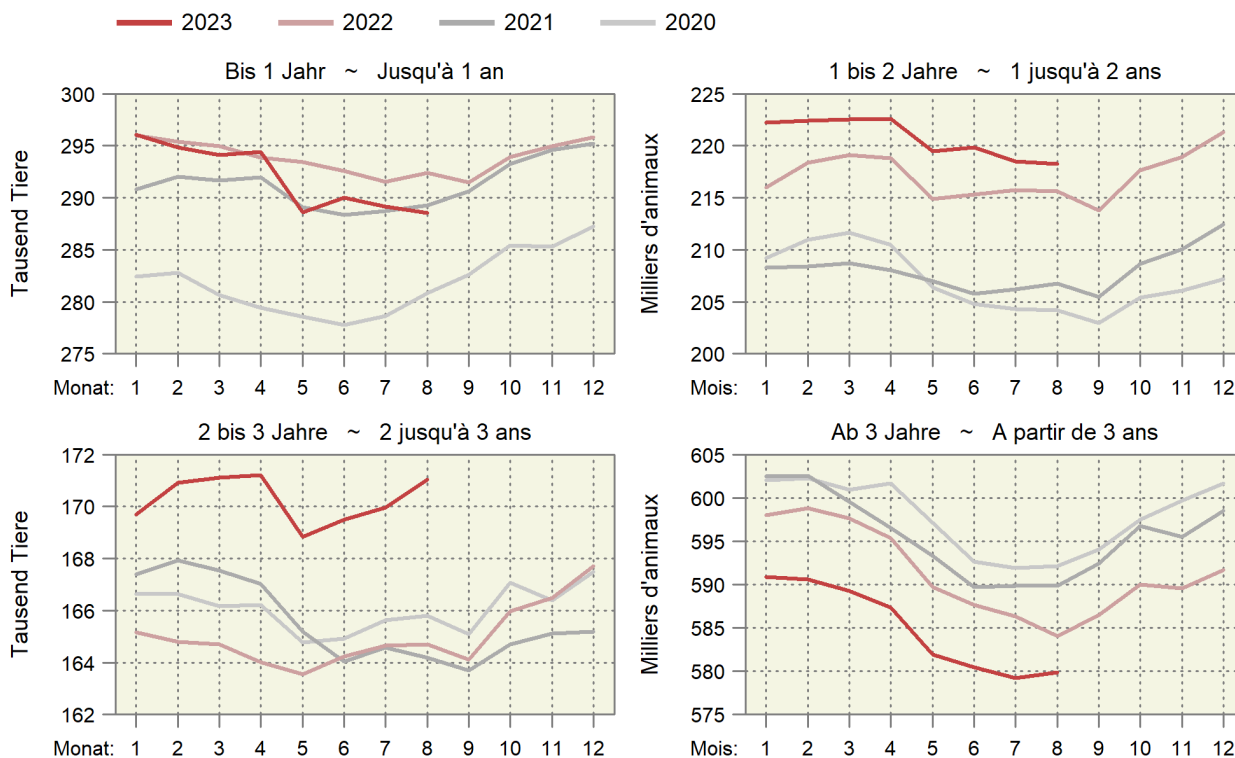

### 4.3 Schlachtvielmärkte der Proviande Marchés du bétail de boucherie de Proviande

Anzahl Märkte und aufgeführte Tiere  
Nombre de marchés et d'animaux amenés

Jahre	Monate	Rindvieh (Grossvieh) Bovins (gros bétail)		Schafe Moutons	
		Märkte	Auffuhr	Märkte	Auffuhr
Années	Mois	Marchés	Amenée	Marchés	Amenée
2022	Januar ~ Janvier	55	5 031	20	3 671
	Februar ~ Février	53	4 446	29	5 529
	März ~ Mars	56	5 078	30	7 367
	April ~ Avril	51	4 572	24	5 804
	Mai ~ Mai	60	5 246	26	6 199
	Juni ~ Juin	49	4 083	18	4 341
	Juli ~ Juillet	45	3 987	6	1 673
	August ~ Août	61	5 801	27	5 365
	September ~ Septembre	53	4 510	35	8 601
	Oktober ~ Octobre	62	6 603	32	6 883
	November ~ Novembre	61	6 521	25	5 220
	Dezember ~ Décembre	43	3 690	17	3 829
<b>Total</b>		<b>649</b>	<b>59 568</b>	<b>289</b>	<b>64 482</b>
2023	Januar ~ Janvier	55	4 854	22	4 336
	Februar ~ Février	50	4 319	26	5 805
	März ~ Mars	55	4 697	34	8 583
	April ~ Avril	49	4 184	23	5 044
	Mai ~ Mai	57	5 123	26	6 176
	Juni ~ Juin	46	3 477	19	5 293
	Juli ~ Juillet	47	3 957	7	1 954
	August ~ Août	50	4 629	25	4 642

Proviande

Proviande

### Auffuhren auf den Schlachtvielmärkten der Proviande Animaux amenés aux marchés de Proviande

Anzahl Tiere nach Jahr und Woche ~ Nombre d'animaux par année et semaine

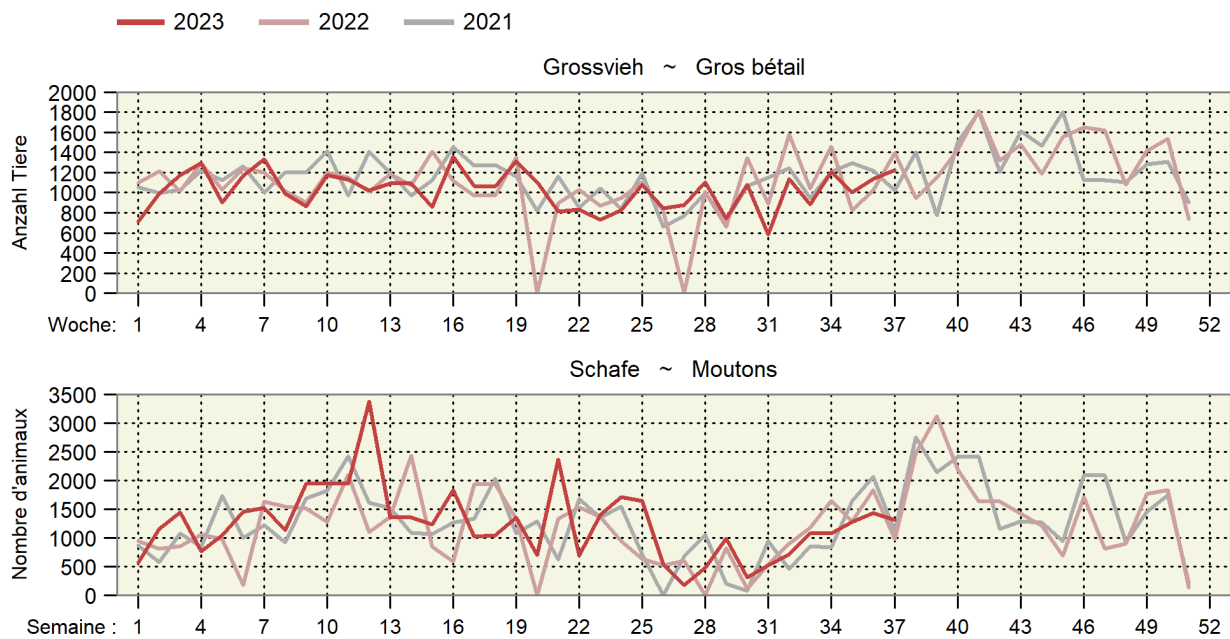

#### 4.4 Durchschnittsgewichte der Schlachtkörper inländischer Schlachttiere Poids moyens des carcasses du bétail de boucherie indigène

Kilogramm Schlachtgewicht je Tier ~ Kilogramme de poids mort par animal

Jahre	Monate	Stiere	Ochsen	Rinder	Kühe	Kälber	Schweine	Schafe	Ziegen
Années	Mois	Taureaux	Bœufs	Génisses	Vaches	Veaux	Porcs	Moutons	Chèvres
2020	Jan	304.6	262.2	268.3	314.9	125.0	89.2	21.1	15.0
	Feb	304.2	266.1	271.6	317.4	128.2	90.3	22.1	9.3
	Mrz	306.5	266.4	269.9	319.1	129.4	90.5	22.2	8.8
	Apr	304.9	272.6	271.2	317.2	130.6	90.5	21.4	8.5
	Mai	303.1	271.1	270.6	327.3	129.7	89.6	21.7	9.8
	Jun	305.8	270.9	270.6	324.8	127.9	89.6	21.7	11.2
	Jul	300.4	265.1	265.0	316.5	127.6	89.3	21.0	11.8
	Aug	300.3	263.4	264.8	310.2	128.2	89.5	20.8	13.2
	Sep	298.6	259.8	265.1	305.2	127.1	90.1	20.9	10.3
	Okt	299.0	256.6	263.7	306.7	126.1	90.7	21.8	13.3
	Nov	297.1	256.4	265.2	307.5	125.1	90.9	21.1	16.7
	Dez	296.3	254.7	262.9	313.1	123.3	90.6	20.9	13.0
2021	Jan	300.4	261.8	268.1	320.3	127.4	91.5	21.5	10.1
	Fév	300.4	266.0	270.2	322.2	128.2	90.6	21.5	11.7
	Mar	301.8	268.5	271.9	324.8	129.6	90.2	20.6	8.0
	Avr	305.2	271.6	272.3	324.3	131.2	90.4	21.7	9.4
	Mai	304.6	270.6	271.2	322.7	130.5	89.9	21.7	9.9
	Jun	303.8	266.7	265.1	321.4	128.6	89.6	21.4	8.6
	Jul	303.5	267.4	266.9	315.2	128.5	89.1	21.0	10.9
	Aoû	302.2	261.7	265.3	310.6	129.4	89.6	20.9	13.1
	Sep	299.4	258.4	264.3	305.0	128.4	90.0	20.5	14.7
	Oct	298.1	255.7	262.9	304.6	126.4	90.4	21.0	15.0
	Nov	297.7	254.4	264.3	306.6	124.5	90.9	21.2	15.3
	Déc	296.2	254.3	263.8	309.7	121.3	90.1	20.6	14.6
2022	Jan	301.2	257.9	266.6	316.7	124.4	91.1	21.4	15.3
	Feb	302.6	264.4	268.7	319.9	126.9	91.6	21.6	13.2
	Mrz	302.8	264.5	267.7	318.6	128.6	91.4	21.7	10.1
	Apr	305.0	266.7	268.8	319.1	129.6	90.9	20.7	8.7
	Mai	305.2	264.9	267.5	318.1	130.2	90.3	21.5	9.7
	Jun	303.1	265.6	265.1	315.7	127.2	90.5	21.2	10.6
	Jul	300.4	261.6	263.3	310.2	127.0	89.2	21.0	13.2
	Aug	300.7	261.9	263.1	300.8	128.1	91.5	20.7	14.2
	Sep	298.7	257.7	262.6	299.1	126.9	91.9	20.8	15.3
	Okt	298.5	256.6	262.5	300.7	125.2	92.1	21.1	16.8
	Nov	298.7	253.7	263.2	303.2	122.5	93.4	20.9	14.1
	Dez	297.8	255.7	263.1	307.9	121.2	92.5	21.1	11.3
2023	Jan	301.7	260.6	266.9	312.6	124.4	92.5	21.8	12.3
	Fév	302.7	265.3	269.7	317.9	126.5	91.1	21.9	11.9
	Mar	304.9	272.8	271.4	319.6	127.9	90.5	21.7	8.9
	Avr	306.5	272.4	272.5	319.9	129.3	90.3	22.2	9.1
	Mai	307.5	274.3	272.2	318.0	131.2	89.7	21.8	9.7
	Jun	306.4	271.6	267.4	317.3	128.7	89.5	21.5	10.7
	Jul	303.7	269.3	267.4	311.3	129.2	88.9	21.1	14.3
	Aoû	301.2	266.1	265.7	308.7	129.2	89.7	21.0	16.9

Proviande, Klassifizierung; Berechnungen durch Agristat

Proviande, classification ; calculs par Agristat

## Entwicklung der durchschnittlichen Schlachtgewichte Évolution des poids morts moyens

In Kilogramm Schlachtgewicht pro inländisches Schlachttier nach Monat  
En kilogrammes de poids mort par animal de boucherie indigène et par mois

— 2023 — 2022 — 2021 — 2020

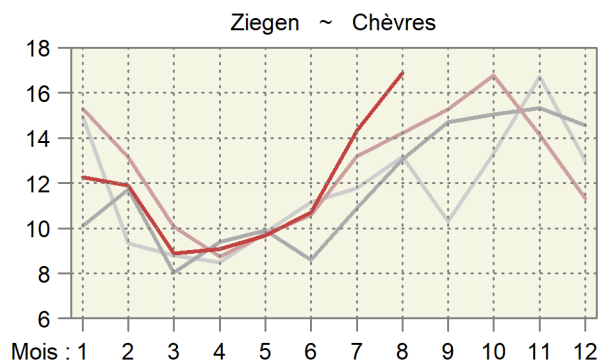
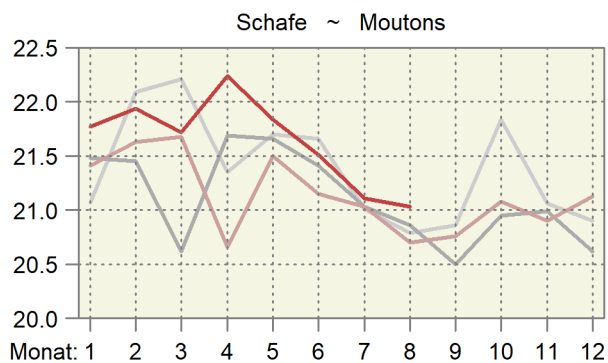
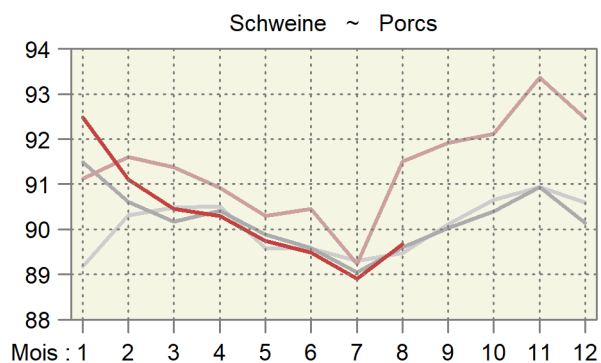
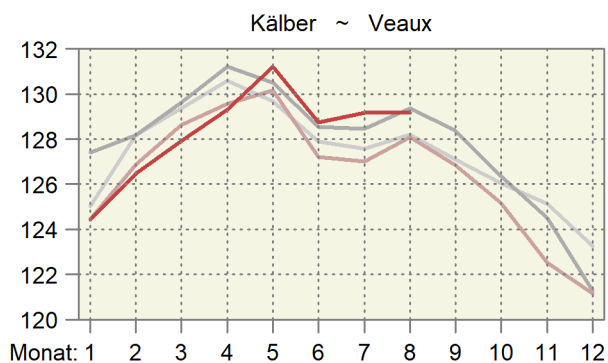
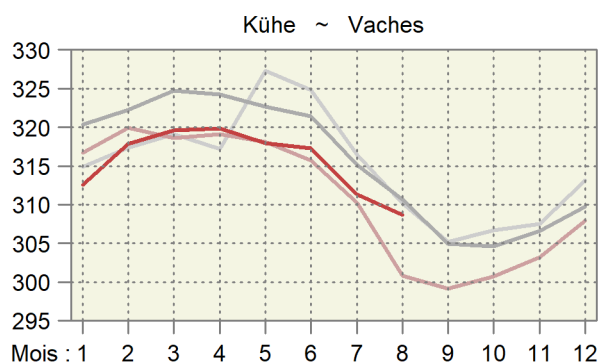
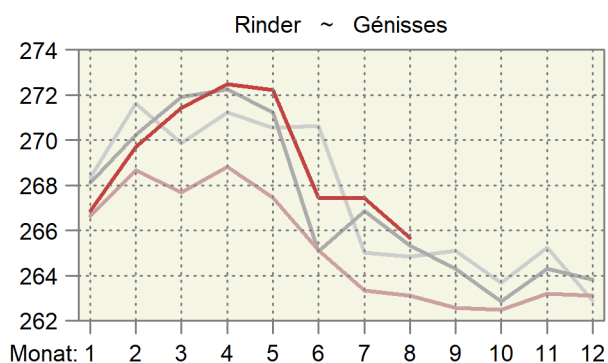
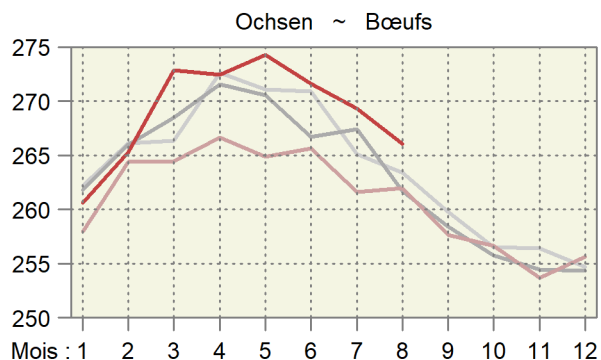
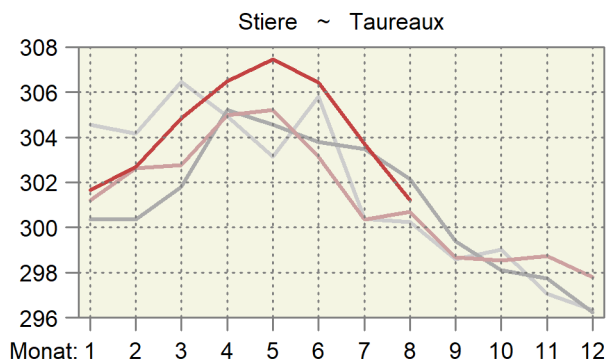



### 4.5 Provisorische Schlachtviehstatistik des inländischen Gross- und Kleinviehs Statistique provisoire du gros et petit bétail de boucherie indigène

Ohne Hofschlachtungen in Stück; geniessbar und ungeniessbar  
Sans abattages à la ferme, en pièces; propres ou impropres à la consommation

Monate	Stiere <sup>1</sup>		Ochsen		Rinder		Kühe		Kälber	
Mois	Taureaux <sup>1</sup>		Bœufs		Génisses		Vaches		Veaux	
	2022	2023	2022	2023	2022	2023	2022	2023	2022	2023
Jan	8 680	9 346	4 129	4 420	8 091	8 743	14 152	14 425	15 361	15 686
Feb	8 600	8 437	3 714	3 910	7 464	8 152	11 823	12 475	15 878	15 969
Mrz	10 288	9 716	4 437	4 871	8 790	9 060	12 487	12 571	18 926	19 756
Apr	8 721	8 436	3 723	3 712	7 227	7 313	10 633	10 265	17 102	16 193
Mai	8 963	9 515	4 155	4 393	7 941	8 654	10 695	11 181	17 723	17 849
Jun	8 531	9 095	3 771	4 290	7 310	7 731	9 854	10 089	16 358	17 406
Jul	7 605	7 700	3 361	3 701	6 484	6 991	11 570	10 938	13 998	13 850
Aug	8 048	8 252	3 903	3 975	7 571	7 229	14 836	12 299	14 393	14 753
Sep	8 523		3 751		7 507		13 020		14 154	
Okt	8 578		4 196		8 059		15 808		12 927	
Nov	10 191		5 144		10 928		17 751		14 825	
Dez	8 680		3 993		8 435		12 639		16 622	
Jahr	105 408		48 277		95 807		155 268		188 267	
Jan - Aug	69 436	70 497	31 193	33 272	60 878	63 873	96 050	94 243	129 739	131 462
	Schweine		Schafe		Ziegen		Equiden		Junges Bankvieh <sup>2</sup>	
	Porcs		Moutons		Chèvres		Équidés		Jeune bétail d'étal <sup>2</sup>	
	2022	2023	2022	2023	2022	2023	2022	2023	2022	2023
Jan	212 119	226 705	15 873	16 959	1 522	1 264	86	116	6 664	6 728
Fév	196 360	198 143	15 966	16 183	2 152	1 910	70	67	5 957	5 771
Mar	227 731	211 288	21 492	29 222	5 583	8 539	74	65	6 900	6 424
Avr	193 738	173 325	22 430	19 091	12 306	7 875	57	51	5 308	4 954
Mai	209 121	204 437	18 092	18 516	4 614	5 667	62	62	6 138	5 852
Jun	204 299	205 528	16 718	20 059	2 800	3 040	52	51	6 285	6 385
Jul	204 548	194 832	14 107	13 693	1 294	1 516	50	45	6 039	5 964
Aoû	224 582	202 912	18 033	17 124	1 995	1 990	72	56	6 653	6 861
Sep	225 005		23 022		2 564		74		6 645	
Oct	216 014		20 956		3 371		244		6 670	
Nov	212 658		20 268		3 283		222		7 833	
Déc	216 197		21 599		2 020		77		6 669	
Année	2 542 372		228 556		43 504		1 140		77 761	
Jan - aoû	1 672 498	1 617 170	142 711	150 847	32 266	31 801	523	513	49 944	48 939
	Älteres Bankvieh <sup>3</sup>		Grosses Rindvieh		Männliche Kälber		Weibliche Kälber		Schlachtsauen	
	Bétail d'étal plus âgé <sup>3</sup>		Gros bétail bovin		Veaux mâles		Veaux femelles		Truies de réforme	
	2022	2023	2022	2023	2022	2023	2022	2023	2022	2023
Jan	14 236	15 781	35 052	36 934	10 107	9 973	5 254	5 713	929	1 457
Feb	13 821	14 728	31 601	32 974	10 813	10 798	5 065	5 171	904	1 090
Mrz	16 615	17 223	36 002	36 218	13 126	13 323	5 800	6 433	1 276	1 390
Apr	14 363	14 507	30 304	29 726	11 642	10 616	5 460	5 577	1 166	1 242
Mai	14 921	16 710	31 754	33 743	12 064	11 671	5 659	6 178	1 373	1 272
Jun	13 327	14 731	29 466	31 205	10 932	11 270	5 426	6 136	1 467	1 075
Jul	11 411	12 428	29 020	29 330	9 080	8 789	4 918	5 061	1 429	1 182
Aug	12 869	12 595	34 358	31 755	9 272	9 104	5 121	5 649	1 818	1 493
Sep	13 136		32 801		8 728		5 426		1 597	
Okt	14 163		36 641		7 961		4 966		1 598	
Nov	18 430		44 014		9 274		5 551		2 023	
Dez	14 439		33 747		10 327		6 295		1 390	
Jahr	171 731		404 760		123 326		64 941		16 970	
Jan - Aug	111 563	118 703	257 557	261 885	87 036	85 544	42 703	45 918	10 362	10 201

<sup>1</sup> Inklusive alte Stiere (Kategorie MA)

<sup>2</sup> 8 bis 12 Monate alt

<sup>3</sup> Älter als 12 Monate

<sup>1</sup> Y inclus les vieux taureaux (catégorie MA)

<sup>2</sup> Agés de 8 à 12 mois

<sup>3</sup> Agés de plus de 12 mois

### Inländische Schlachtungen nach Monat, in tausend Schlachtungen Abattages indigènes par mois, en milliers d'abattages

In thousand slaughtering ~ En milliers d'abattages

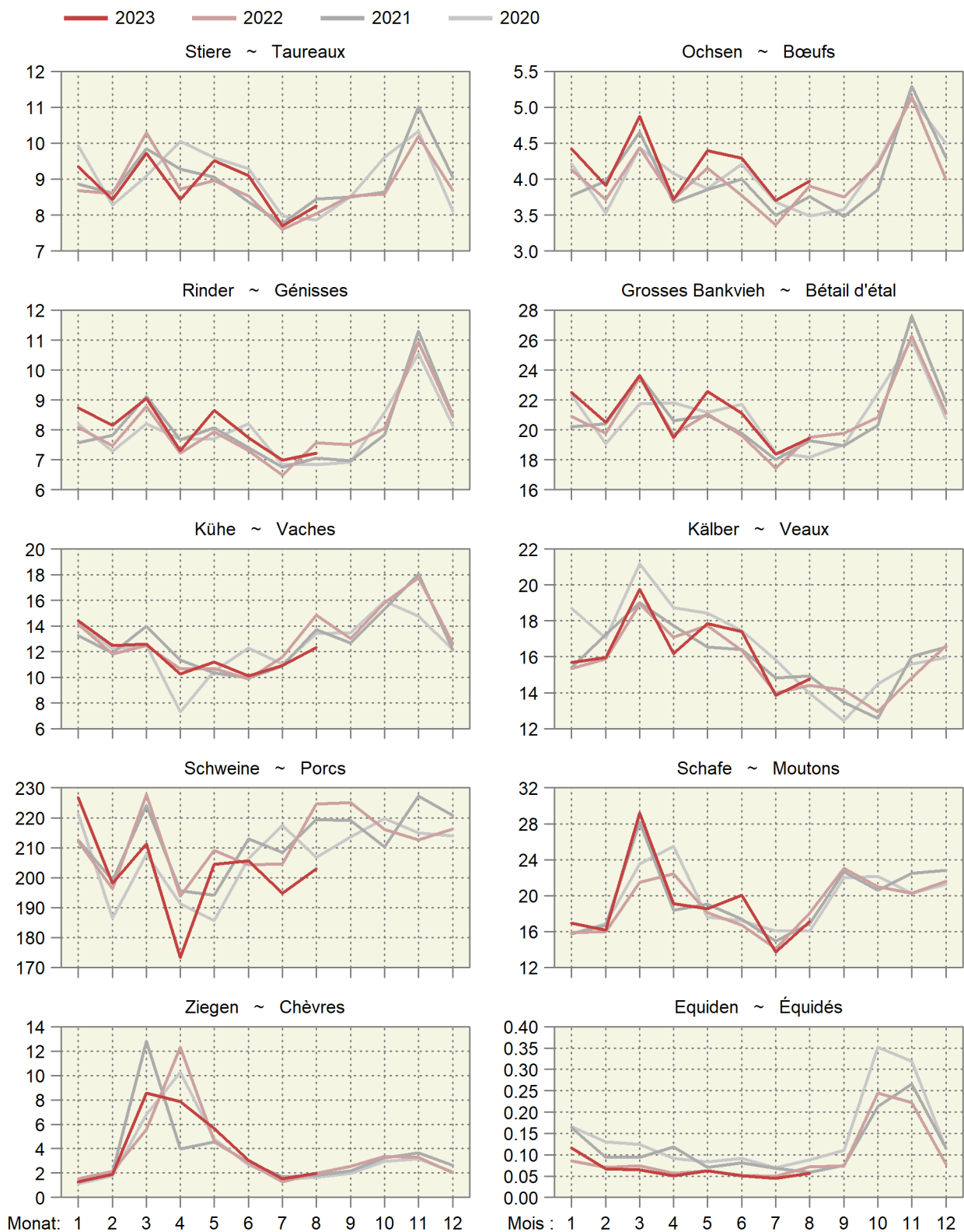

### Inländische Schlachtungen über 12 Monate kumuliert Abattages indigènes cumulés sur 12 mois

In tausend Schlachtungen ~ En milliers d'abattages

— 2023 — 2022 — 2021 — 2020

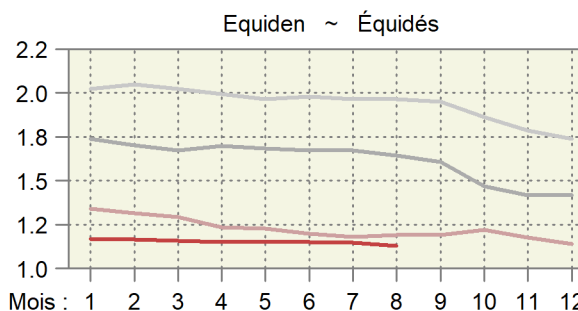
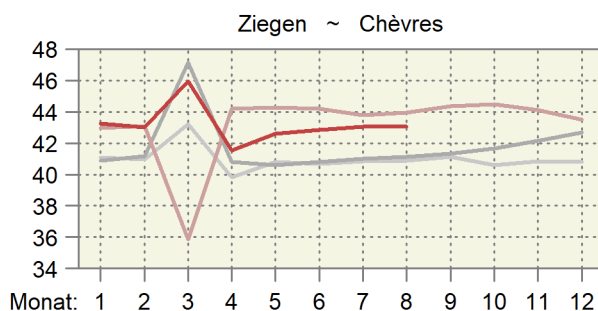
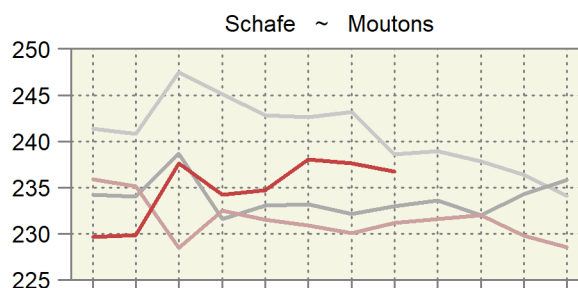
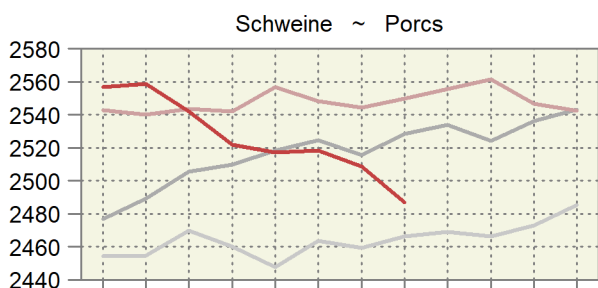
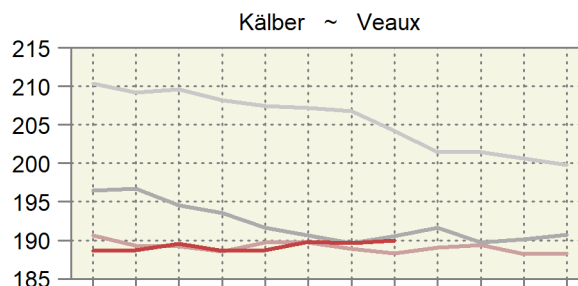
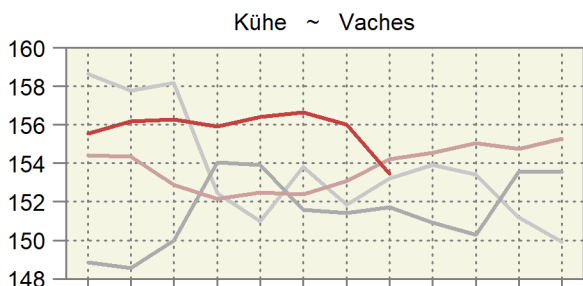
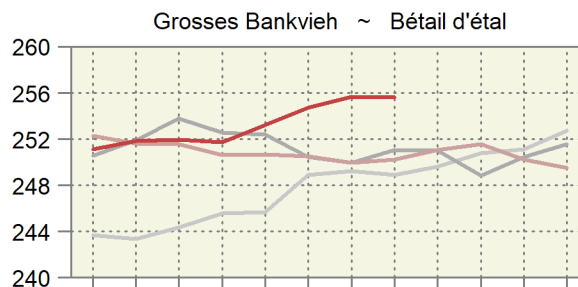
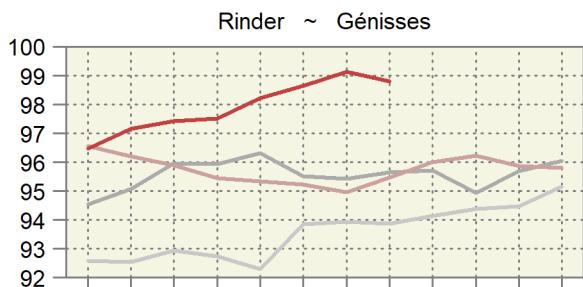
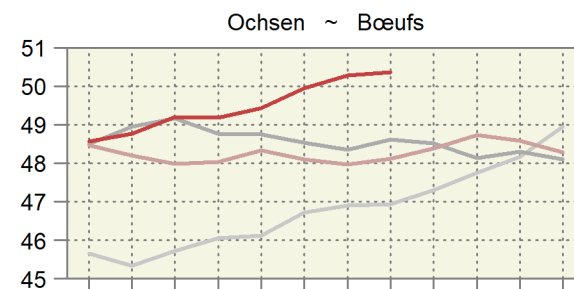
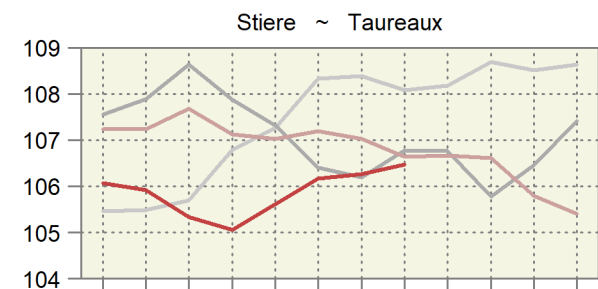

Monat: 1 2 3 4 5 6 7 8 9 10 11 12

Mois: 1 2 3 4 5 6 7 8 9 10 11 12

### 4.6 Fleischproduktion aus kontrollierten Schlachtungen von inländischem Gross- und Kleinvieh Production de viande des abattages contrôlés de gros et de petit bétail indigène

Tonnen Schlachtgewicht gemäss Definition der Schlachtgewichtsverordnung; geniessbar und ungeniessbar  
Poids mort, en tonnes, selon définition de l'ordonnance sur le pesage des animaux abattus ; propres ou impropres à la consommation

Monate	Stiere ~ Taureaux		Ochsen ~ Bœufs		Rinder ~ Génisses		Kühe ~ Vaches		Grossvieh ~ Gros bétail	
Mois	2022	2023 *	2022	2023 *	2022	2023 *	2022	2023 *	2022	2023 *
Jan	2 614	2 819	1 065	1 152	2 157	2 333	4 482	4 509	10 319	10 813
Feb	2 602	2 554	982	1 037	2 005	2 199	3 783	3 965	9 373	9 755
Mrz	3 115	2 962	1 173	1 329	2 353	2 459	3 979	4 018	10 620	10 768
Apr	2 660	2 586	993	1 011	1 943	1 993	3 393	3 283	8 988	8 873
Mai	2 736	2 925	1 101	1 205	2 124	2 356	3 402	3 555	9 362	10 042
Jun	2 586	2 787	1 002	1 165	1 938	2 068	3 111	3 201	8 637	9 221
Jul	2 284	2 339	879	997	1 707	1 870	3 590	3 405	8 461	8 610
Aug	2 420	2 486	1 022	1 058	1 992	1 920	4 463	3 796	9 897	9 260
Sep	2 546		966		1 971		3 895		9 378	
Okt	2 561		1 077		2 115		4 754		10 507	
Nov	3 044		1 305		2 876		5 383		12 609	
Dez	2 585		1 021		2 219		3 892		9 717	
Jahr	31 753		12 586		25 402		48 125		117 867	
Jan - Aug	21 018	21 457	8 217	8 954	16 220	17 197	30 201	29 734	75 656	77 343
	Kälber ~ Veaux		Rindvieh ~ Bovins		Schweine ~ Porcs		Schafe ~ Moutons		Ziegen ~ Chèvres	
	2022	2023 *	2022	2023 *	2022	2023 *	2022	2023 *	2022	2023 *
Jan	1 912	1 952	12 230	12 765	19 330	20 967	340	369	23	16
Fév	2 014	2 020	11 387	11 775	17 990	18 054	345	355	28	23
Mar	2 435	2 527	13 055	13 296	20 812	19 112	466	635	56	76
Avr	2 216	2 094	11 204	10 967	17 615	15 651	463	425	107	72
Mai	2 307	2 342	11 669	12 384	18 885	18 347	389	405	45	55
Jun	2 081	2 241	10 718	11 462	18 481	18 394	354	432	30	33
Jul	1 778	1 789	10 238	10 399	18 253	17 321	297	289	17	22
Aoû	1 844	1 906	11 741	11 166	20 553	18 196	373	360	28	34
Sep	1 796		11 174		20 681		478		39	
Oct	1 618		12 125		19 898		442		57	
Nov	1 817		14 425		19 856		424		46	
Déc	2 014		11 731		19 991		457		23	
Année	23 830		141 697		232 345		4 828		501	
Jan - août	16 586	16 871	92 242	94 213	151 919	146 043	3 028	3 269	335	329

Berechnet aufgrund der Schlachtungen gemäss Tabelle 4.5 und der Durchschnittsgewichte gemäss Tabelle 4.4

Calculé sur la base des abattages selon le tableau 4.5 et des poids moyens selon le tableau 4.4

Agristat

Agristat

### Fleischproduktion aus kontrollierten Schlachtungen von inländischem Gross- und Kleinvieh Production de viande des abattages contrôlés de gros et de petit bétail indigène

Über 12 Monate kumulierte Menge; in tausend Tonnen ~ Quantité cumulée sur 12 mois ; en milliers de tonnes

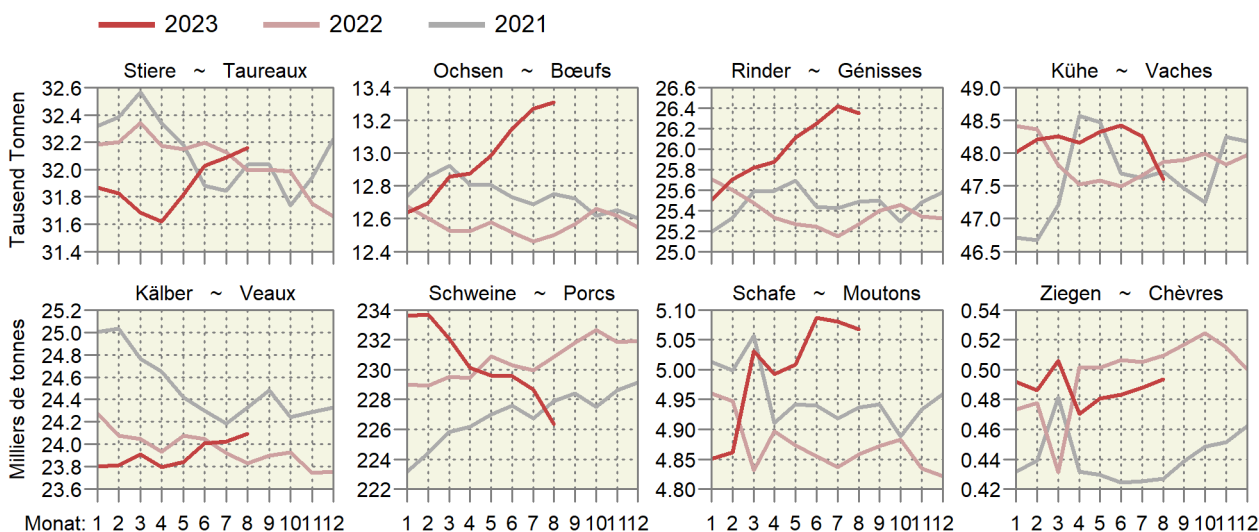

#### 4.7 Fleisch von Gross- und Kleinvieh, verkaufsfertig Viande de gros et de petit bétail, prête à la vente

In Tonnen verkaufsfertigem Fleisch, ohne Fleischanfall aus nicht kontrollierten Hofschlachtungen und Organteile.  
Für Einfuhr und Ausfuhr wurden Auszüge der folgenden Zollkapitel verwendet: 1 (Lebendvieh), 2, 16, 19, 21 (Fleisch).  
En tonnes de viande prête à la vente, sans viande d'abattages domestiques non contrôlés et sans abats comestibles.  
Pour l'exportation et l'importation, des extraits des chapitres suivants : 1 (animaux vivants), 2, 16, 19, 21 (viande).

	August			Januar - August			
	Août			Janvier - août			
	2022	2023 *	%	2022	2023 *	%	
<b>Rindfleisch (Grossviehfleisch)</b>							<b>Viande de bœuf (gros bétail)</b>
Inlandproduktion	6 382	6 010	-5.8	48 992	50 286	2.6	Production indigène
Einfuhr in Form von							Importations
Lebendvieh	22	17	-23.3	229	164	-28.4	des animaux vivants
Fleisch	1 796	1 783	-0.8	15 551	13 151	-15.4	de viande
<b>Total</b>	<b>1 818</b>	<b>1 800</b>	<b>-1.0</b>	<b>15 780</b>	<b>13 315</b>	<b>-15.6</b>	<b>Total</b>
Ausfuhr	530	291	-45.0	3 137	2 433	-22.4	Exportations
Verfügbar	7 671	7 518	-2.0	61 635	61 168	-0.8	Disponible
%-Anteil der Einfuhr	23.7	23.9		25.6	21.8		Importation en %
<b>Kalbfleisch</b>							<b>Viande de veau</b>
Inlandproduktion	1 250	1 296	3.7	11 243	11 472	2.0	Production indigène
Einfuhr in Form von							Importations
Lebendvieh	9	9	-4.9	93	81	-12.5	des animaux vivants
Fleisch	61	13	-78.2	222	135	-39.1	de viande
<b>Total</b>	<b>70</b>	<b>22</b>	<b>-68.7</b>	<b>314</b>	<b>216</b>	<b>-31.2</b>	<b>Total</b>
Ausfuhr	0	0	...	1	1	2.1	Exportations
Verfügbar	1 320	1 317	-0.2	11 556	11 687	1.1	Disponible
%-Anteil der Einfuhr	5.3	1.7		2.7	1.8		Importation en %
<b>Schweinefleisch</b>							<b>Viande de porc</b>
Inlandproduktion	15 182	13 465	-11.3	112 221	108 072	-3.7	Production indigène
Einfuhr in Form von							Importations
Lebendvieh	6	9	50.6	60	36	-40.7	des animaux vivants
Fleisch	864	869	0.6	7 375	6 032	-18.2	de viande
<b>Total</b>	<b>870</b>	<b>878</b>	<b>1.0</b>	<b>7 435</b>	<b>6 068</b>	<b>-18.4</b>	<b>Total</b>
Ausfuhr	247	233	-5.5	2 173	6 032	...	Exportations
Verfügbar	15 805	14 110	-10.7	117 483	108 107	-8.0	Disponible
%-Anteil der Einfuhr	5.5	6.2		6.3	5.6		Importation en %
<b>Schafffleisch</b>							<b>Viande de mouton</b>
Inlandproduktion	280	270	-3.4	2 268	2 452	8.1	Production indigène
Einfuhr in Form von							Importations
Lebendvieh	-	-	...	-	-	...	des animaux vivants
Fleisch	359	370	3.0	3 803	3 514	-7.6	de viande
<b>Total</b>	<b>359</b>	<b>370</b>	<b>3.0</b>	<b>3 803</b>	<b>3 514</b>	<b>-7.6</b>	<b>Total</b>
Ausfuhr	0	0	...	1	1	84.1	Exportations
Verfügbar	639	640	0.2	6 070	5 965	-1.7	Disponible
%-Anteil der Einfuhr	56.2	57.8		62.7	58.9		Importation en %
<b>Total Fleisch von Schlachttieren</b>							<b>Total de la viande</b>
Inlandproduktion	23 094	21 041	-8.9	174 724	172 282	-1.4	d'animaux de boucherie
Einfuhr in Form von							Production indigène
Lebendvieh	37	34	-7.3	381	281	-26.4	Importations
Fleisch	3 081	3 036	-1.5	26 950	22 832	-15.3	des animaux vivants
<b>Total</b>	<b>3 118</b>	<b>3 070</b>	<b>-1.5</b>	<b>27 331</b>	<b>23 112</b>	<b>-15.4</b>	<b>Total</b>
Ausfuhr	777	525	-32.4	5 311	8 467	59.4	Exportations
Verfügbar	25 434	23 585	-7.3	196 744	186 927	-5.0	Disponible
%-Anteil der Einfuhr	12.3	13.0		13.9	12.4		Importation en %

Fleischproduktion gemäss Tabelle 4.6

Production de viande selon tableau 4.6

Agristat

Agristat

**Fleisch von Gross- und Kleinvieh, verkaufsfertig**  
**Viande de gros et de petit bétail, prête à la vente**

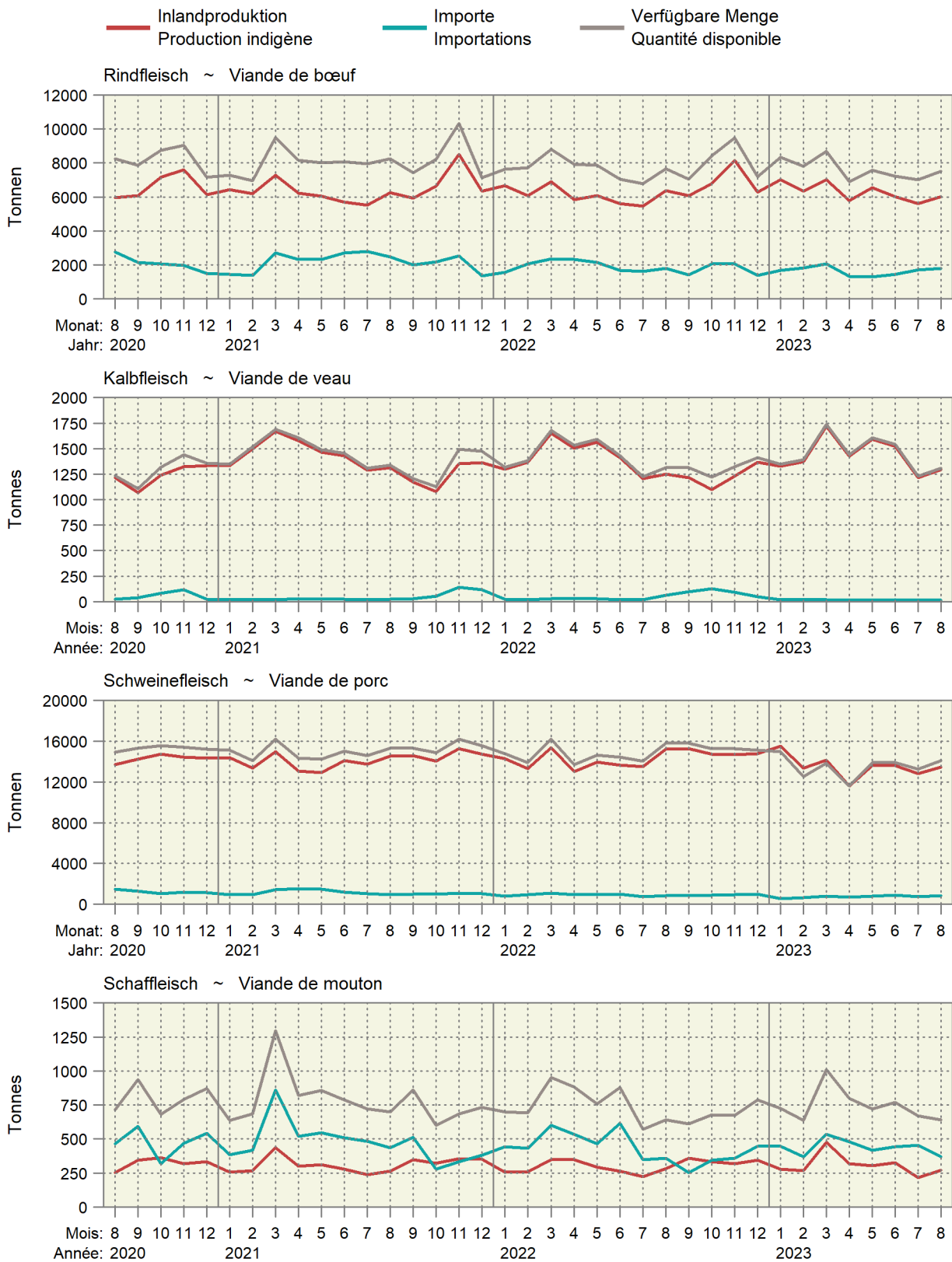



## Fleisch von Gross- und Kleinvieh, verkaufsfertig Viande de gros et de petit bétail, prête à la vente

Über 12 Monate kumulierte Werte, in Kilotonnen ~ Valeurs cumulées sur 12 mois, en kilotonnes

— 2023 — 2022 — 2021 — 2020

Produktion ~ Production

Einfuhr ~ Importation

Verfügbar ~ Disponible

Rindfleisch ~ Viande de bœuf

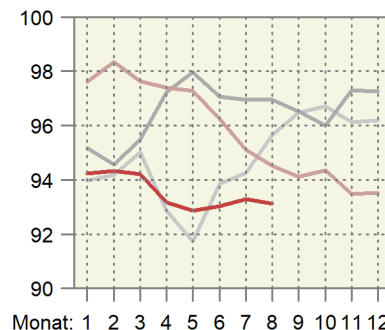
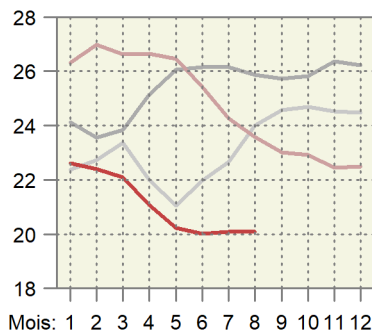
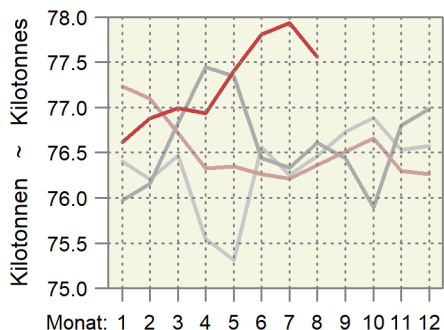

Kalbfleisch ~ Viande de veau

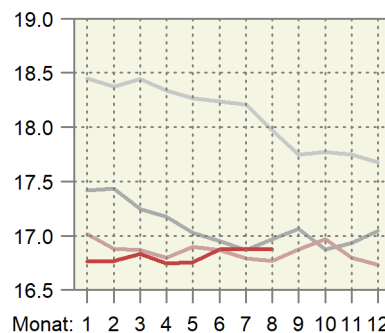
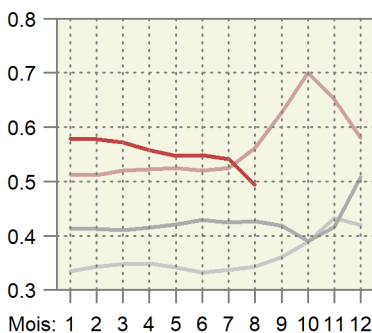
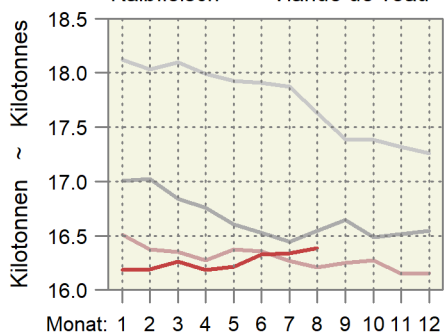

Schweinefleisch ~ Viande de porc

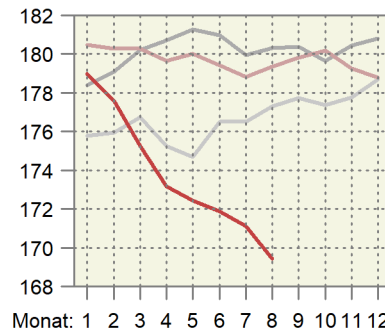
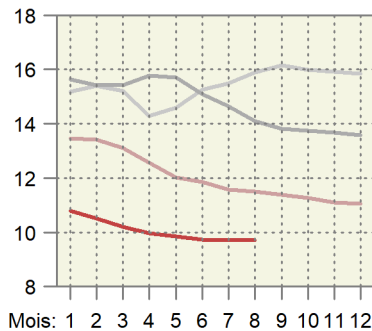
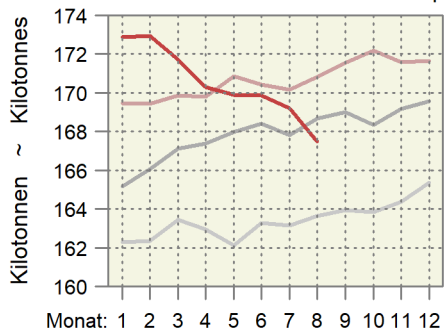

Schaffleisch ~ Viande de mouton

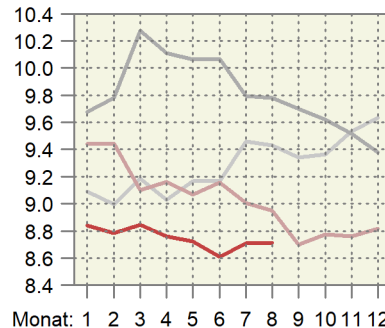
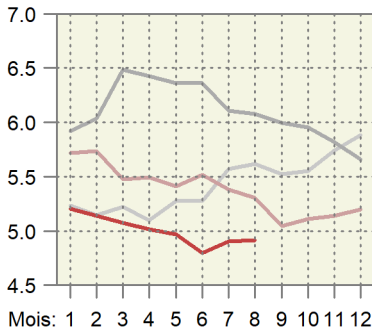
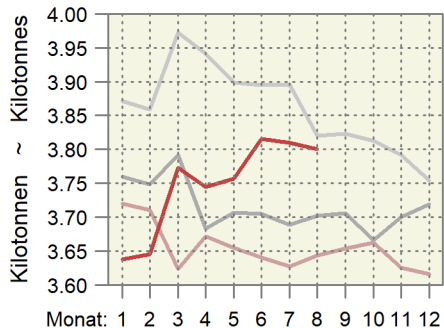

#### 4.8 Schlachtgeflügelproduktion, monatlich erfasste Mengen Production de volaille de boucherie, quantité relevée mensuellement

In Tonnen, ohne Suppenhühner, ohne Organteile, geniessbar und ungeniessbar  
En tonnes, sans les poules à bouillir, sans les abats, propres ou impropres à la consommation

Organisation, Erzeugnis	August			Januar - August			Organisation, produit	
	Août			Janvier - août				
	2022	2023	%	2022	2023	%		
<b>Wareneingang, Lebendgewicht</b>								<b>Entrée d'animaux, poids vif</b>
Bell Poulets	4 062	4 182	2.9	32 297	32 630	1.0	Bell Poulets	
Micarna Poulets	5 553	5 093	-8.3	44 985	42 970	-4.5	Micarna Poulets	
Frifag Poulets	1 949	2 002	2.7	14 642	15 001	2.5	Frifag Poulets	
Truten	213	190	-10.9	1 634	1 702	4.1	Dindes	
Kneuss Poulets	1 181	1 209	2.4	8 891	9 050	1.8	Kneuss Poulets	
Andere Poulets	209	218	4.3	1 629	1 685	3.4	Autres Poulets	
Truten	10	12	25.6	78	84	7.4	Dindes	
Übriges Geflügel	4	4	-5.6	34	45	32.9	Autre volaille	
<b>Lebendgewicht total</b>	<b>13 182</b>	<b>12 910</b>	<b>-2.1</b>	<b>104 190</b>	<b>103 165</b>	<b>-1.0</b>	<b>Poids vif, total</b>	
	2022	2023	Veränd. in t	2022	2023	Variation en t		
<b>Wareneingang, Schlachtgewicht <sup>1</sup></b>								<b>Entrée d'animaux, poids mort <sup>1</sup></b>
Bell Poulets	2 884	2 969	85	22 931	23 167	236	Bell Poulets	
Micarna Poulets	3 942	3 616	-326	31 940	30 508	-1 431	Micarna Poulets	
Frifag Poulets	1 384	1 421	37	10 396	10 650	255	Frifag Poulets	
Truten	164	146	-18	1 258	1 310	52	Dindes	
Kneuss Poulets	839	859	20	6 312	6 426	113	Kneuss Poulets	
Andere Poulets	149	155	6	1 156	1 196	40	Autres Poulets	
Truten	8	9	2	60	65	4	Dindes	
Übriges Geflügel	2	2	-0	17	23	6	Autre volaille	
<b>Schlachtgewicht total</b>	<b>9 371</b>	<b>9 177</b>	<b>-194</b>	<b>74 071</b>	<b>73 346</b>	<b>-726</b>	<b>Poids mort, total</b>	

<sup>1</sup> Die Schlachtausbeute  
- Poulet: 0.71  
- Truten: 0.77  
- Übriges Geflügel (Enten, Gänsen, Perlhühner, Wachteln): 0.51

<sup>1</sup> Rendement à l'abattage  
- Poulet : 0.71  
- Dinde : 0.77  
- Autre volaille (canards, oies, pintades, cailles) : 0.51

Geflügelschlächtereien; Berechnungen durch Agristat

Abattoirs de volailles ; calculs par Agristat

### 4.9 Produktion, Einfuhr, Ausfuhr und Verbrauch von Geflügelfleisch Production, importations, exportations et consommation de viande de volaille

In Tonnen Schlachtgewicht (SG) oder verkaufsfertig (VFF), genießbar und ungenießbar. Für Einfuhr und Ausfuhr wurden Auszüge der folgenden Zollkapitel verwendet: 2 (unverarbeitetes Fleisch), 16 und 19 (verarbeitetes Fleisch).

En tonnes poids mort (PM) ou prête à la vente (VPV), propre ou impropre à la consommation. Pour l'exportation et l'importation, des extraits des chapitres suivants sont considérés : 2 (viande non transformée), 16 et 19 (viande transformée).

Position	Einheit	August			Januar - August			Unité	Position
		Août			Janvier - août				
		2022	2023	%	2022	2023	%		
Inlandproduktion, Eigenverbrauch der Produzenten und Markt <sup>1</sup>	SG VFF	9 421 7 237	9 226 7 089	-2.1 -2.1	74 462 57 207	73 733 56 641	-1.0 -1.0	PM VPV	Production indigène, autoconsommation par les producteurs et vente <sup>1</sup>
Einfuhr									Importations
unverarbeitetes Fleisch	VFF	3 204	3 601	12.4	27 087	26 139	-3.5	VPV	de viande non transformée
verarbeitetes Fleisch	VFF	691	659	-4.6	6 102	5 945	-2.6	VPV	de viande transformée
<b>Total</b>	<b>VFF</b>	<b>3 895</b>	<b>4 261</b>	<b>9.4</b>	<b>33 188</b>	<b>32 084</b>	<b>-3.3</b>	<b>VPV</b>	<b>Total</b>
Ausfuhr									Exportations
unverarbeitetes Fleisch	VFF	20	22	8.4	228	215	-5.9	VPV	de viande non transformée
verarbeitetes Fleisch	VFF	546	197	-63.9	1 776	1 664	-6.3	VPV	de viande transformée
<b>Total</b>	<b>VFF</b>	<b>566</b>	<b>218</b>	<b>-61.4</b>	<b>2 004</b>	<b>1 879</b>	<b>-6.3</b>	<b>VPV</b>	<b>Total</b>
Verfügbar	VFF	10 567	11 131	5.3	88 391	86 846	-1.7	VPV	Disponible
Inlandanteil	%	68	64	-7.0	65	65	0.8	%	Part indigène

<sup>1</sup> Ohne Suppenhühner, ohne Organteile

<sup>1</sup> Sans les poules à bouillir, sans les abats

### Verfügbare Menge, Inlandproduktion und Importe von Geflügelfleisch Quantité disponible, production indigène et importation de viande de volaille

Verkaufsfertiges Fleisch (VFF) in Tonnen ~ Viande prête à la vente (VPV) en tonnes

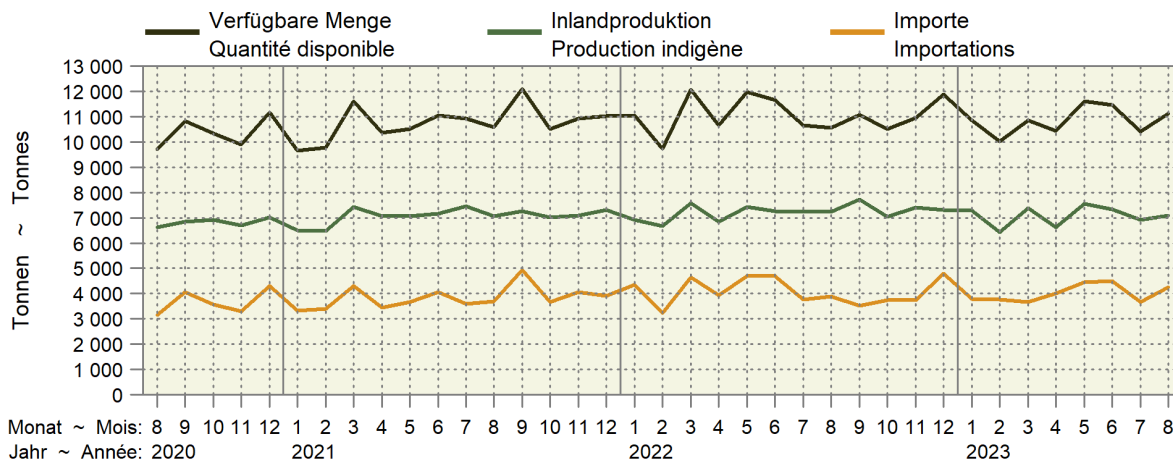

### Inlandproduktion und Importe als 12-Monats-Mittel Production indigène et importations comme moyenne glissante sur 12 mois

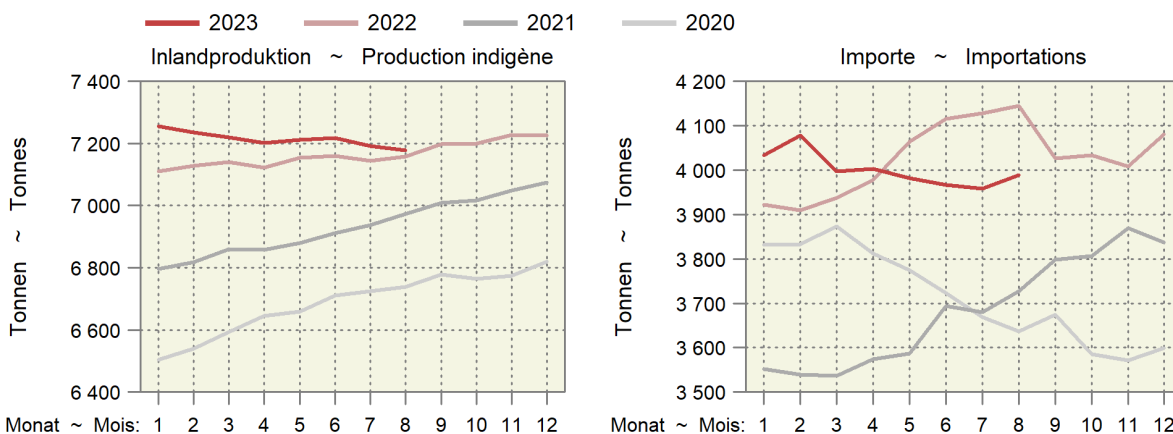

### 4.10 Produktion und Einfuhr von Eiern Production et importation d'œufs

Position	Einheit Unité	August Août			Januar - August Janvier - août			Position
		2022	2023	%	2022	2023	%	
		Inlandproduktion <sup>1</sup>	1000 St. ~ Pce	95 085	90 914	-4.4	759 020	
Einfuhr								Importation
Gesamteinfuhr nach Gewicht								Importation par poids
Schaleneier <sup>2</sup>	t	1 584	2 084	31.6	14 404	17 853	23.9	Œufs en coquille <sup>2</sup>
Flüssigeier <sup>3</sup>	t	675	672	-0.5	5 513	5 296	-3.9	Œufs liquides <sup>3</sup>
Trockeneier <sup>4</sup>	t	44	58	31.5	416	368	-11.7	Œufs secs <sup>4</sup>
Bruteier <sup>5</sup>	t	225	373	66.1	2 083	2 104	1.0	Œufs à couvrir <sup>5</sup>
Zur menschlichen Ernährung, umgerechnet in Stück								Pour l'alimentation humaine, converti en pièces
Schaleneier <sup>6</sup>	1000 St. ~ Pce	26 274	34 571	31.6	238 952	296 165	23.9	Œufs en coquille <sup>6</sup>
Flüssigeier <sup>7</sup>	1000 St. ~ Pce	13 886	13 822	-0.5	113 457	108 996	-3.9	Œufs liquides <sup>7</sup>
Trockeneier <sup>8</sup>	1000 St. ~ Pce	3 522	4 630	31.5	33 288	29 407	-11.7	Œufs secs <sup>8</sup>
Total	1000 St. ~ Pce	43 683	53 023	21.4	385 696	434 568	12.7	Total
Verfügbar zur menschlichen Ernährung	1000 St. ~ Pce	138 768	143 937	3.7	1 144 717	1 150 024	0.5	Disponible pour l'alimentation humaine
Einfuhr von Schaleneiern (ohne Bruteier)								Importations d'œufs en coquille (sans les œufs à couvrir)
Wert franko Grenze	1000 CHF	2 928	4 684	59.9	25 881	44 000	70.0	Valeur franco frontière
Preis franko Grenze	Rp./Ei ~ Ct./œuf	11	14	21.6	11	15	37.2	Prix franco frontière

<sup>1</sup> Schätzung auf der Basis der monatlichen Einstellungen von Junghennen  
<sup>2</sup> Zolltarifnummern: 0407.2110, 2190, 2910, 2990, 9010, 9090  
<sup>3</sup> Zolltarifnummern: 0408.1910, 1990, 9910, 9990, 3502.1910, 1990  
<sup>4</sup> Zolltarifnummern: 0408.1110, 1190, 9110, 9190, 3502.1110, 1190  
<sup>5</sup> Zolltarifnummern: 0407.1110, 1190, 1910, 1990  
<sup>6</sup> Berechnungsgrundlage: 1kg Schaleneier = 16.6 Eier  
<sup>7</sup> Berechnungsgrundlage: 1kg Flüssigeier ohne Schale = 20.58 Eier  
<sup>8</sup> Berechnungsgrundlage: 1kg Trockeneier ohne Schale = 80 Eier

<sup>1</sup> Estimation sur la base de la mise en poulailler mensuelle de poulettes  
<sup>2</sup> Numéros du tarif douanier : 0407.2110, 2190, 2910, 2990, 9010, 9090  
<sup>3</sup> Numéros du tarif douanier : 0408.1910, 1990, 9910, 9990, 3502.1910, 1990  
<sup>4</sup> Numéros du tarif douanier : 0408.1110, 1190, 9110, 9190, 3502.1110, 1190  
<sup>5</sup> Numéros du tarif douanier : 0407.1110, 1190, 1910, 1990  
<sup>6</sup> Base de calcul : 1 kg d'œufs en coquille = 16.6 œufs  
<sup>7</sup> Base de calcul : 1 kg d'œufs liquides sans coquille = 20.58 œufs  
<sup>8</sup> Base de calcul : 1 kg d'œufs secs sans coquille = 80 œufs

Agristat; Aviforum; Bundesamt für Zoll und Grenzsicherheit (BAZG)

Agristat; Aviforum; Office fédéral de la douane et de la sécurité des frontières (OFDF)

### Importe und Inlandproduktion von Eiern Importation et production indigène d'œufs

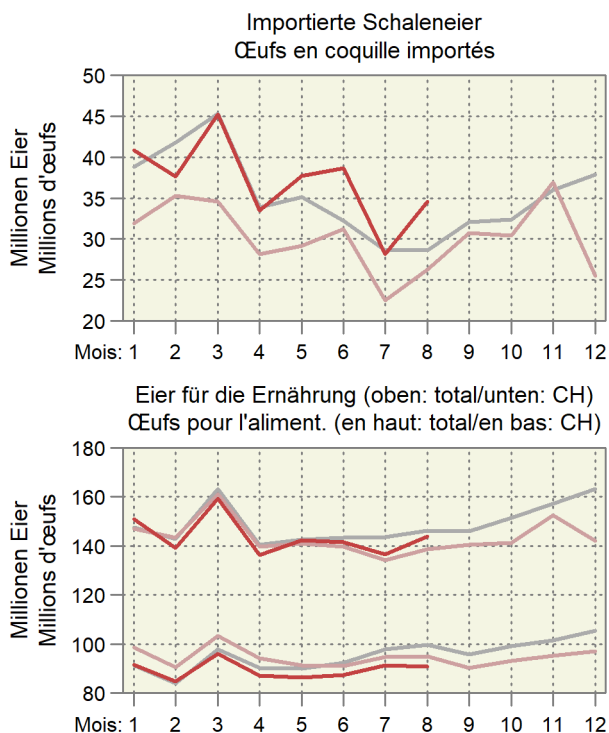
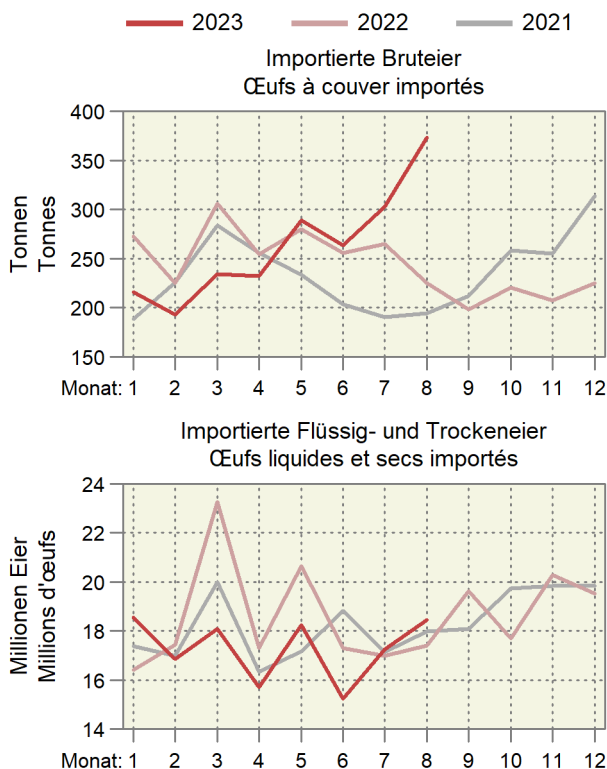

#### 4.11 Produktion von Küken, mutmasslicher Anfall von Junghennen und Pouletfleisch Production de poussins, production estimée de poulettes et de viande de poulet

Monate	Inländische Hennenkükenproduktion und Einfuhr <sup>1</sup> , Stück				Inländische Mastkükenproduktion und Einfuhr <sup>1</sup> , Stück			
Mois	Production indigène de poussins de poules pondeuses et importation <sup>1</sup> , pièces				Production indigène de poussins de type chair et importation <sup>1</sup> , pièces			
	2021	2022	2023	%	2021	2022	2023	%
Januar	490 654	493 924	414 495	-16.1	6 646 491	6 988 977	6 908 644	-1.1
Februar	326 961	327 015	331 551	1.4	6 245 643	6 341 690	6 192 804	-2.3
März	313 914	303 934	310 084	2.0	7 006 733	6 950 107	6 868 588	-1.2
April	303 186	330 580	322 569	-2.4	6 735 941	6 896 538	6 693 778	-2.9
Mai	422 436	420 134	478 905	14.0	7 096 353	6 960 925	7 051 107	1.3
Juni	472 484	365 139	406 568	11.3	6 807 120	6 777 975	6 689 435	-1.3
Juli	155 411	141 843	74 703	-47.3	6 893 759	6 979 192	6 644 448	-4.8
August	127 838	98 943	102 667	3.8	6 987 238	7 038 412	7 053 568	0.2
September	462 935	427 564			6 710 032	6 572 178		
Oktober	143 680	110 684			6 936 612	6 976 218		
November	61 478	47 624			6 671 224	6 563 621		
Dezember	310 301	365 335			7 039 125	6 836 303		
<b>Jahr</b>	<b>3 591 275</b>	<b>3 432 720</b>			<b>81 776 271</b>	<b>81 882 138</b>		

Monate	Junghennenanfall (-einstellungen) <sup>2</sup> , Stück				Poulets <sup>3</sup> , Tonnen			
Mois	Production de poulettes (mise en poullaier) <sup>2</sup> , pièces				Poulets <sup>3</sup> , tonnes			
	2022	2023	2024	%	2021	2022	2023	%
Janvier	124003	95975	99 587	3.8	8 011	8 622	8 427	-2.3
Février	449047	414737			8 329	8 822	8 644	-2.0
Mars	139369	107364			8 108	8 383	8 239	-1.7
Avril	59 633	46195			8 334	8 359	8 214	-1.7
Mai	300 992	354375			8 642	8 708	8 529	-2.1
Juin	479 106	402061			8 699	8 715	8 644	-0.8
Juillet	317 205	321605			8 744	8 640	8 641	-
Août	294 816	300781			8 616	8 652	8 385	-3.1
Septembre	320 662	312892			8 729	8 815	8 614	-2.3
Octobre	407530	464538			8 614	8 559		
Novembre	354 185	394371			8 582	8 520		
Décembre	137 588	72461			8 558	8 515		
<b>Année</b>	<b>3 384 137</b>	<b>3 287 355</b>			<b>101 966</b>	<b>103 310</b>		

<sup>1</sup> Die Wochenmeldungen werden jeweils anhand der Zahl der Wochentage auf die Monate aufgeteilt

<sup>2</sup> Annahme: Abgang von 3% der Küken bis zum Legebeginn nach rund 5 Monaten

<sup>3</sup> Annahmen: Abgang von 2.5% der Küken bis zur Schlachtreife nach rund 45 Tagen, durchschnittliches Schlachtgewicht von 1.29 kg

<sup>1</sup> Les indications des rapports hebdomadaires sont réparties sur les mois en fonction du nombre des jours de chaque semaine et leur appartenance aux mois respectifs

<sup>2</sup> Supposition : Mortalité de 3% des poussins entre la naissance et le début de la ponte environ 5 mois plus tard

<sup>3</sup> Suppositions : Mortalité de 2.5% jusqu'à la fin de la période d'engraissement après 45 jours, poids mort moyen de 1.29 kg

## 5. Aussenhandel ~ Commerce extérieur

Die Käseexporte lagen weiterhin auf tieferem Niveau als im Vorjahr (Tabelle 5.6). Im August betrug die Differenz zum Vorjahr 4,2%. Dies bedeutet, dass die meisten Käsesorten im Export Verluste hinnehmen mussten (Tabelle 5.8). Zu den Ausnahmen gehören andere Hartkäse und Gruyère AOP. Die Käseimporte sind im August zum dritten Mal in Folge angestiegen, dieses Mal um 4,6%. Bei den Produktionsmitteln haben im August v.a. die Importe von Dünger zugenommen (Tabelle 5.15). Der Grund dafür dürfte u.a. die Entwicklung des gesunkenen Durchschnittspreises (-22,0%) sein.

Les exportations de fromage sont restées à un niveau inférieur à celui de l'année précédente (tableau 5.6). En août, la différence en glissement annuel était de 4,2%. La plupart des fromages ont donc subi des pertes à l'exportation (tableau 5.8). Les catégories « autres fromages à pâte dure » et « Gruyère AOP » ne sont pas concernées par ces pertes. Les importations de fromage ont augmenté en août pour le troisième mois consécutif, cette fois de 4,6%. Dans le domaine des agents de production, ce sont surtout les importations d'engrais qui ont augmenté en août (tableau 5.15). Cette hausse s'explique notamment par la baisse de leur prix moyen (-22,0%).



## 5.1 Einfuhr von Getreide und Getreideprodukten Importations de céréales et de produits à base de céréales

Zolltarif: Kapitel 10 (Getreide), Auszüge aus Kapitel 11 (Müllereierzeugnisse) und Kapitel 19 (Zubereitungen auf der Grundlage von Getreide, Mehl, Stärke oder Milch, Backwaren)

Tarif douanier : chapitre 10 (céréales), extraits du chapitre 11 (produits de la minoterie) et du chapitre 19 (préparations sur la base de céréales, de farine, d'amidon ou de lait, produits de la boulangerie)

Getreidearten	August ~ Août			Januar - August ~ Janvier - août			Variétés de céréales
	2022	2023	Veränderung in %	2022	2023	Variation en %	
	Menge in Tonnen ~ Quantité en tonnes						
Hartweizen	1 272	27	-97.9	36 011	44 939	24.8	Blé dur
Weichweizen und Mengkorn	5 811	7 709	32.6	354 515	253 969	-28.4	Blé
Roggen	256	217	-15.3	1 809	1 152	-36.3	Seigle
Gerste	945	1 456	54.1	73 419	33 730	-54.1	Orge
Hafer	1 118	965	-13.7	35 662	25 553	-28.3	Avoine
Mais	16 171	15 427	-4.6	183 386	122 331	-33.3	Mais
Reis	4 786	5 344	11.7	66 460	68 406	2.9	Riz
Körnersorghum	0	0	20.0	50	33	-35.2	Sorgho à grains
Buchweizen	16	24	48.6	96	177	84.8	Sarrasin
Hirse	56	10	-81.6	783	883	12.9	Millet
Kanariensaat	25	0	-98.8	99	53	-46.6	Alpiste
Triticale	-	50	...	385	309	-19.9	Triticale
Andere Getreide	40	80	99.3	1 134	733	-35.3	Autres céréales
<b>Total Getreide</b>	<b>30 497</b>	<b>31 310</b>	<b>2.7</b>	<b>753 809</b>	<b>552 267</b>	<b>-26.7</b>	<b>Céréales, total</b>
Getreidemehl	1 134	1 716	51.3	11 777	11 503	-2.3	Farine de céréales
Grütze, Griess, Pellets	623	1 068	71.6	5 273	6 966	32.1	Gruau, semoule, pellets
Getreidekörner, bearbeitet; Getreidekeime	1 441	1 203	-16.5	10 832	9 085	-16.1	Grains, travaillés ; germes de céréales
Malz	7 191	6 731	-6.4	54 091	54 908	1.5	Malt
Getreidestärke	2 240	2 098	-6.3	19 025	15 863	-16.6	Amidons de céréales
<b>Total Müllereierzeugnisse, Malz und Stärke</b>	<b>12 627</b>	<b>12 815</b>	<b>1.5</b>	<b>100 999</b>	<b>98 325</b>	<b>-2.6</b>	<b>Produits de la minoterie, malt et amidon, total</b>
Teigwaren	5 451	6 068	11.3	48 515	47 316	-2.5	Pâtes alimentaires
Biskuits, Waffeln	1 914	2 038	6.5	15 888	16 612	4.6	Biscuits, gaufres
Brot, gewöhnl. Backwaren	1 027	1 044	1.7	8 138	7 769	-4.5	Pain la boulangerie ordinaire
Back- und Konditoreiwaren	9 635	9 858	2.3	77 059	76 570	-0.6	Prod. de la boulang., pâtiss. et biscuiterie
Andere Zubereitungen	5 026	5 235	4.2	44 548	42 959	-3.6	Autres préparations
<b>Total verarbeit. Nahrungs- mittel auf Getreidebasis</b>	<b>23 052</b>	<b>24 244</b>	<b>5.2</b>	<b>194 148</b>	<b>191 225</b>	<b>-1.5</b>	<b>Préparations sur la base de céréales, total</b>
	Wert in tausend CHF, franko Grenze, unverzollt ~ Valeur en milliers de CHF, franco frontière, non dédouanée						
Hartweizen	719	13	-98.2	18 051	27 033	49.8	Blé dur
Weichweizen und Mengkorn	2 056	2 164	5.2	136 500	85 775	-37.2	Blé
Roggen	206	169	-18.2	957	690	-27.9	Seigle
Gerste	498	540	8.4	25 827	10 730	-58.5	Orge
Hafer	426	331	-22.3	12 296	9 549	-22.3	Avoine
Mais	5 644	4 339	-23.1	73 901	48 226	-34.7	Maïs
Reis	6 285	5 351	-14.9	62 010	66 980	8.0	Riz
Körnersorghum	0	0	17.0	55	61	10.0	Sorgho à grains
Buchweizen	39	43	10.4	209	306	46.5	Sarrasin
Hirse	66	23	-64.9	738	718	-2.7	Millet
Kanariensaat	26	0	-98.8	92	60	-34.7	Alpiste
Triticale	-	8	...	122	82	-33.3	Triticale
Andere Getreide	113	241	...	4 871	3 071	-36.9	Autres céréales
<b>Total Getreide</b>	<b>16 077</b>	<b>13 221</b>	<b>-17.8</b>	<b>335 628</b>	<b>253 282</b>	<b>-24.5</b>	<b>Céréales, total</b>
Getreidemehl	903	1 422	57.5	10 043	10 375	3.3	Farine de céréales
Grütze, Griess, Pellets	505	784	55.3	4 522	5 698	26.0	Gruau, semoule, pellets
Getreidekörner, bearbeitet; Getreidekeime	1 148	1 214	5.8	8 658	9 071	4.8	Grains, travaillés ; germes de céréales
Malz	3 621	4 382	21.0	27 545	36 548	32.7	Malt
Getreidestärke	3 326	3 228	-3.0	26 674	27 272	2.2	Amidons de céréales
<b>Total Müllereierzeugnisse, Malz und Stärke</b>	<b>9 504</b>	<b>11 031</b>	<b>16.1</b>	<b>77 443</b>	<b>88 964</b>	<b>14.9</b>	<b>Produits de la minoterie, malt et amidon, total</b>
Teigwaren	13 493	15 381	14.0	121 779	124 366	2.1	Pâtes alimentaires
Biskuits, Waffeln	8 340	9 796	17.5	70 574	82 322	16.6	Biscuits, gaufres
Brot, gewöhnl. Backwaren	1 730	1 871	8.1	13 628	14 420	5.8	Pain, boulangerie ordinaire
Back- und Konditoreiwaren	35 731	40 147	12.4	280 226	313 728	12.0	Prod. de la boulang., pâtiss. et biscuiterie
Andere Zubereitungen	17 345	19 212	10.8	149 929	162 246	8.2	Autres préparations
<b>Total verarbeit. Nahrungs- mittel auf Getreidebasis</b>	<b>76 639</b>	<b>86 406</b>	<b>12.7</b>	<b>636 135</b>	<b>697 082</b>	<b>9.6</b>	<b>Préparations sur la base de céréales, total</b>

## 5.2 Einfuhr von Gemüse Importations de légumes

Einfuhrmenge in Tonnen; Zolltarif: Kapitel 7  
Quantité d'importation en tonnes ; tarif douanier : chapitre 7

Gemüsearten	August ~ Août			Januar - August ~ Janvier - août			Variétés de légumes
	2022	2023	Veränderung in %	2022	2023	Variation en %	
Salate	1 017	728	-28.5	22 950	23 230	1.2	Salades
Chicorée Witloof	233	216	-7.0	1 151	1 389	20.7	Chicorée Witloof
Cicorino	47	7	-85.7	1 019	1 039	1.9	Cicorino
Eichenlaub	1	6	...	613	632	3.1	Feuilles de chêne
Eisbergsalate	365	194	-46.9	9 064	9 227	1.8	Laitue iceberg
Endivien	101	6	-93.9	4 374	4 197	-4.0	Chicorée
Kopfsalate	80	73	-8.4	2 384	2 417	1.4	Laitue pommée
Nüsslisalat	47	50	8.2	277	383	38.2	Rampon
Übrige	145	176	21.4	4 068	3 946	-3.0	Autres
Tomaten	1 315	1 420	8.0	26 707	27 860	4.3	Tomates
Kohlgemüse	239	247	3.3	23 191	21 288	-8.2	Choux
Blumenkohl	155	121	-21.9	14 750	14 721	-0.2	Chou-fleur
Broccoli	-	-	...	-	-	...	Broccoli
Übrige	84	126	49.8	8 441	6 567	-22.2	Autres
Wurzel- und Knollengemüse	357	51	-85.9	11 829	7 993	-32.4	Légumes-racines et -tubercules
Fenchel	99	2	-97.7	4 576	4 661	1.9	Fenouil
Radieschen	4	1	-75.2	328	321	-2.0	Radis
Sellerie	236	5	-97.7	2 879	1 970	-31.6	Céleri
Übrige	18	42	...	4 047	1 041	-74.3	Autres
Zwiebeln	634	441	-30.4	11 149	8 665	-22.3	Oignons
Lauch	1	0	-62.7	2 500	1 664	-33.5	Poireau
Karotten	92	102	10.3	4 302	1 673	-61.1	Carottes
Gurken	849	754	-11.2	12 849	12 958	0.8	Concombres
Küchenkräuter	41	25	-38.6	934	1 003	7.4	Herbes potagères
Petersilie	22	6	-71.9	765	821	7.3	Persil
Übrige	18	19	2.2	169	182	7.7	Autres
Zucchetti	-	-	...	-	-	...	Courgettes
Hülsenfrüchte	128	137	6.7	3 189	3 151	-1.2	Légumineuses
Andere Gemüse	4 435	4 945	11.5	61 445	62 290	1.4	Autres légumes
<b>Total frisches Gemüse</b>	<b>9 109</b>	<b>8 849</b>	<b>-2.9</b>	<b>181 044</b>	<b>171 772</b>	<b>-5.1</b>	<b>Légumes frais, total</b>
Kartoffeln <sup>1</sup>	1 075	7 614	...	70 335	58 691	-16.6	Pommes de terre <sup>1</sup>
Pilze, frisch oder gekühlt	555	568	2.5	3 504	3 681	5.1	Champignons, frais ou réfrigérés
Gemüse <sup>2</sup> , gefroren	958	1 088	13.6	7 709	7 714	0.1	Légumes <sup>2</sup> , congelés
Gemüse <sup>2</sup> , vorläufig haltbar gemacht	25	26	4.0	704	1 255	78.3	Légumes <sup>2</sup> , conservés provisoirement
Gemüse <sup>2</sup> , getrocknet	366	228	-37.7	2 198	1 932	-12.1	Légumes <sup>2</sup> , séchés
Hülsenfrüchte, getrocknet	1 862	1 557	-16.4	16 975	17 270	1.7	Légumineuses, sèches
Maniok, Süsskartoffeln u.ä.	488	547	12.2	4 390	4 157	-5.3	Manioc, patates douces et autres
Pflanzkartoffeln, Setz Zwiebeln	11	12	4.2	5 723	7 791	36.1	Plants de pomme de terre, petits oignons à planter
<b>Total Kapitel 7</b>	<b>14 448</b>	<b>20 489</b>	<b>41.8</b>	<b>292 583</b>	<b>274 264</b>	<b>-6.3</b>	<b>Chapitre 7, total</b>

<sup>1</sup> Ohne Pflanzkartoffeln

<sup>2</sup> Inklusiv Pilze und Kartoffeln

<sup>1</sup> Sans plants de pomme de terre

<sup>2</sup> Y compris champignons et pommes de terre

./.

### Importe von Frischgemüse nach Monat, Menge Importation de légumes frais par mois, quantité

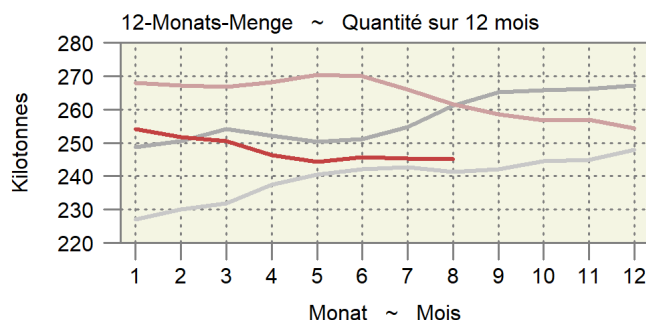
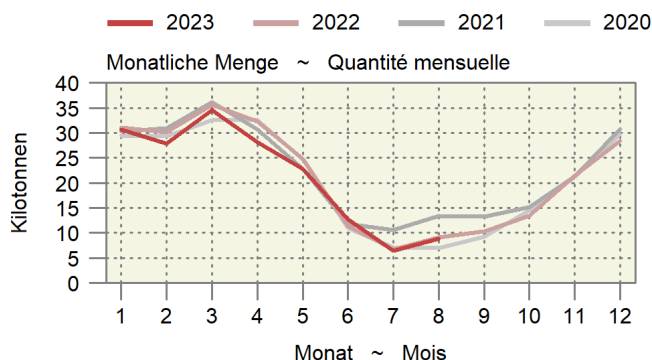

## 5.2 Einfuhr von Gemüse Importations de légumes

Einfuhrwert in tausend CHF, franko Grenze, unverzollt; Zolltarif: Kapitel 7  
Valeur d'importation en milliers de CHF, franco frontière, non dédouanée; tarif douanier: chapitre 7

Gemüsearten	August ~ Août			Januar - August ~ Janvier - août			Variétés de légumes
	2022	2023	Veränderung in %	2022	2023	Variation en %	
Salate	2 290	1 826	-20.2	42 068	45 218	7.5	Salades
Chicorée Witloof	622	695	11.8	3 526	4 785	35.7	Chicorée Witloof
Cicorino	94	26	-72.0	2 188	1 907	-12.8	Cicorino
Eichenlaub	3	18	...	1 867	1 791	-4.0	Feuilles de chêne
Eisbergsalate	658	311	-52.8	14 315	16 020	11.9	Laitue iceberg
Endivien	178	26	-85.2	5 926	5 886	-0.7	Chicorée
Kopfsalate	140	161	14.5	4 465	4 558	2.1	Laitue pommée
Nüsslisalat	283	210	-25.8	1 387	1 851	33.4	Rampon
Übrige	312	380	21.7	8 395	8 420	0.3	Autres
Tomaten	1 706	2 291	34.3	66 559	73 370	10.2	Tomates
Kohl Gemüse	635	623	-1.8	39 520	43 197	9.3	Choux
Blumenkohl	399	304	-23.6	28 265	32 369	14.5	Chou-fleur
Broccoli	-	-	...	-	-	...	Broccoli
Übrige	236	319	35.0	11 255	10 828	-3.8	Autres
Wurzel- und Knollengemüse	473	117	-75.4	16 371	12 627	-22.9	Légumes-racines et -tubercules
Fenchel	200	16	-91.9	9 011	7 219	-19.9	Fenouil
Radieschen	9	4	-58.7	638	727	13.9	Radis
Sellerie	210	15	-93.0	3 615	2 855	-21.0	Céleri
Übrige	55	82	49.2	3 107	1 827	-41.2	Autres
Zwiebeln	623	624	0.2	10 478	12 328	17.7	Oignons
Lauch	13	8	-36.6	3 128	2 285	-26.9	Poireau
Karotten	300	342	14.2	4 682	3 974	-15.1	Carottes
Gurken	1 780	1 262	-29.1	25 292	26 551	5.0	Concombres
Küchenkräuter	241	211	-12.2	4 160	4 177	0.4	Herbes potagères
Petersilie	60	20	-67.1	2 584	2 370	-8.3	Persil
Übrige	181	192	6.0	1 576	1 807	14.7	Autres
Zucchini	-	-	...	-	-	...	Courgettes
Hülsenfrüchte	580	642	10.7	11 468	11 693	2.0	Légumineuses
Andere Gemüse	12 095	13 731	13.5	188 281	197 562	4.9	Autres légumes
<b>Total frisches Gemüse</b>	<b>20 735</b>	<b>21 678</b>	<b>4.5</b>	<b>412 006</b>	<b>432 982</b>	<b>5.1</b>	<b>Légumes frais, total</b>
Kartoffeln <sup>1</sup>	531	4 016	...	33 921	34 728	2.4	Pommes de terre <sup>1</sup>
Pilze, frisch oder gekühlt	3 318	3 201	-3.5	21 236	20 935	-1.4	Champignons, frais ou réfrigérés
Gemüse <sup>2</sup> , gefroren	2 276	2 484	9.1	16 417	17 922	9.2	Légumes <sup>2</sup> , congelés
Gemüse <sup>2</sup> , vorläufig haltbar gemacht	101	84	-17.1	2 397	2 950	23.1	Légumes <sup>2</sup> , conservés provisoirement
Gemüse <sup>2</sup> , getrocknet	4 105	2 210	-46.2	23 269	19 380	-16.7	Légumes <sup>2</sup> , séchés
Hülsenfrüchte, getrocknet	1 632	1 373	-15.9	17 396	16 883	-2.9	Légumineuses, sèches
Maniok, Süsskartoffeln u.ä.	733	822	12.1	6 312	6 192	-1.9	Manioc, patates douces et autres
Pflanzkartoffeln, Setz Zwiebeln	20	20	0.2	3 912	5 556	42.0	Plants de pomme de terre, petits oignons à planter
<b>Total Kapitel 7</b>	<b>33 452</b>	<b>35 887</b>	<b>7.3</b>	<b>536 865</b>	<b>557 528</b>	<b>3.8</b>	<b>Chapitre 7, total</b>

<sup>1</sup> Ohne Pflanzkartoffeln

<sup>2</sup> Inklusive Pilze und Kartoffeln

<sup>1</sup> Sans plants de pomme de terre

<sup>2</sup> Y compris champignons et pommes de terre

### 5.3 Einfuhr von Früchten und Nüssen Importations de fruits et de noix

Einfuhrmenge in Tonnen; Zolltarif: Kapitel 8  
Quantité d'importation en tonnes ; tarif douanier : chapitre 8

Zoll- Unterkapitel	Fruchtarten	August ~ Août			Januar - August ~ Janvier - août			Variétés de fruits
		2022	2023	Veränderung in %	2022	2023	Variation en %	
801	Kokos-, Para- und Cashewnüsse	397	519	30.7	3 644	3 525	-3.3	Noix de coco, noix du brésil et noix du cajou
802	Anderer Nüsse und Schalenfrüchte	1 919	1 618	-15.7	18 176	15 924	-12.4	Autres noix et fruits à écales
803	Bananen	8 124	8 423	3.7	68 014	70 186	3.2	Bananen
804	Datteln, Feigen, Ananas, Avocados und Mangos	4 820	4 850	0.6	39 668	40 253	1.5	Dattes, figues, ananas, avocats et mangues
805	Zitrusfrüchte	5 963	6 088	2.1	90 478	89 098	-1.5	Agrumes
806	Weintrauben	4 982	4 862	-2.4	15 648	15 638	-0.1	Raisins
	Tafeltrauben	4 536	4 469	-1.5	12 989	13 285	2.3	Raisin de table
	Trauben für Wein	6	0	-94.4	6	0	-94.4	Raisin à vin
	Getrocknete Trauben	440	393	-10.6	2 653	2 353	-11.3	Raisin sec
807	Melonen und Papaya	11 428	11 854	3.7	58 748	58 084	-1.1	Melon et papaye
808	Äpfel, Birnen und Quitten, frisch	295	1 861	...	13 301	17 315	30.2	Pommes, poires et coings, frais
	Äpfel	216	1 576	...	4 667	8 785	88.2	Pommes
	Birnen und Quitten	80	286	...	8 634	8 385	-2.9	Poires et coings
	Mostobst	-	-	...	0	146	...	Fruits à cidre
809	Steinobst, frisch	10 084	11 385	12.9	37 734	40 796	8.1	Fruits à noyau , frais
	Aprikosen	756	1 508	99.4	6 395	7 916	23.8	Apricots
	Kirschen	421	662	57.1	2 766	3 897	40.9	Cerises
	Pfirsiche, Nektarinen etc.	7 545	7 792	3.3	25 284	25 923	2.5	Pêches, nectarines etc.
	Zwetschgen, Pflaumen etc.	1 361	1 422	4.5	3 289	3 060	-7.0	Pruneaux, prunes etc.
810	Anderer Früchte, frisch	2 246	2 424	7.9	35 847	33 850	-5.6	Autres fruits, frais
	Erdbeeren	521	468	-10.0	13 487	12 526	-7.1	Fraises
	Himbeeren	54	85	55.5	3 589	3 306	-7.9	Framboises
	Beeren a.n.g.	616	706	14.7	6 522	7 048	8.1	Baies n.d.a.
	Kiwis	745	750	0.8	7 720	7 254	-6.0	Kiwis
	Früchte a.n.g.	123	180	46.5	2 394	2 419	1.0	Fruits n.d.a.
	Tropische Früchte a.n.g.	188	234	24.7	2 135	1 297	-39.2	Fruits tropicaux n.d.a.
811	Früchte, gefroren	2 013	1 459	-27.6	14 014	13 643	-2.6	Fruits, congelés
812	Früchte, vorkonserviert	25	15	-39.4	210	149	-28.8	Fruits, conservés provisoirement
813	Früchte und Schalenfrüchte, getrocknet	332	226	-31.8	2 466	2 533	2.7	Fruits, séchés
814	Schalen von Zitrusfrüchten oder Melonen	7	22	...	197	287	46.1	Écorces d'agrumes ou de melons
Total		52 635	55 608	5.6	398 145	401 282	0.8	Total

./.

### Importe von Früchten nach Monat, Menge Importation de fruits par mois, quantité

Zollkapitel 8 ohne Nüsse; am rechten Rand wird die letzte 12-Monats-Menge und die Entwicklung angegeben.  
Chapitre douanier 8 à l'exception des noix ; dans la marge droite, la dernière quantité sur 12 mois est indiquée.

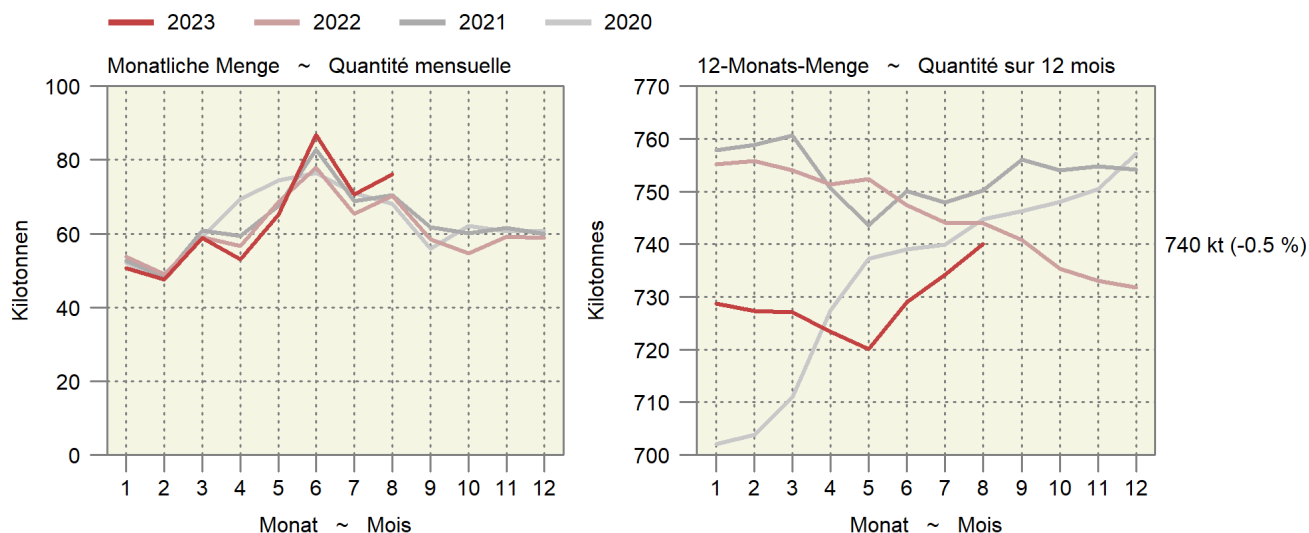

### 5.3 Einfuhr von Früchten und Nüssen Importations de fruits et de noix

Einfuhrwert in tausend CHF, franko Grenze, unverzollt; Zolltarif: Kapitel 8  
Valeur d'importation en milliers de CHF, franco frontière, non dédouanée ; tarif douanier : chapitre 8

Zoll- Unterkapitel	Fruchtarten	August ~ Août			Januar - August ~ Janvier - août			Variétés de fruits
		2022	2023	Veränderung in %	2022	2023	Variation en %	
801	Kokos-, Para- und Cashewnüsse	2 687	2 992	11.3	24 751	21 872	-11.6	Noix de coco, noix du brésil et noix du cajou
802	Andere Nüsse und Schalenfrüchte	12 429	9 303	-25.1	121 736	97 868	-19.6	Autres noix et fruits à écales
803	Bananen	8 233	8 984	9.1	71 041	76 100	7.1	Bananen
804	Datteln, Feigen, Ananas, Avocados und Mangos	13 046	12 056	-7.6	103 828	106 366	2.4	Dattes, figues, ananas, avocats et mangues
805	Zitrusfrüchte	8 277	8 923	7.8	122 450	128 809	5.2	Agrumes
806	Weintrauben	10 662	11 368	6.6	39 835	41 083	3.1	Raisins
	Tafeltrauben	9 609	10 476	9.0	33 611	35 853	6.7	Raisin de table
	Trauben für Wein	8	0	-94.0	9	1	-94.1	Raisin à vin
	Getrocknete Trauben	1 045	891	-14.7	6 215	5 229	-15.9	Raisin sec
807	Melonen und Papaya	13 109	12 912	-1.5	75 637	74 601	-1.4	Melon et papaye
808	Äpfel, Birnen und Quitten, frisch	515	2 486	...	18 525	24 435	31.9	Pommes, poires et coings, frais
	Äpfel	389	2 039	...	6 440	11 249	74.7	Pommes
	Birnen und Quitten	125	446	...	12 084	13 149	8.8	Poires et coings
	Mostobst	-	-	...	0	37	...	Fruits à cidre
809	Steinobst, frisch	20 631	21 046	2.0	89 925	99 400	10.5	Fruits à noyau , frais
	Aprikosen	1 945	3 376	73.6	16 300	19 795	21.4	Apricots
	Kirschen	967	1 440	48.9	12 619	20 297	60.8	Cerises
	Pfirsiche, Nektarinen etc.	14 733	13 390	-9.1	53 945	52 805	-2.1	Pêches, nectarines etc.
	Zwetschgen, Pflaumen etc.	2 986	2 840	-4.9	7 061	6 502	-7.9	Pruneaux, prunes etc.
810	Andere Früchte, frisch	11 245	13 699	21.8	184 085	193 067	4.9	Autres fruits, frais
	Erdbeeren	2 768	2 853	3.1	55 253	57 362	3.8	Fraises
	Himbeeren	661	1 055	59.7	37 423	35 477	-5.2	Framboises
	Beeren a.n.g.	4 067	5 301	30.3	50 682	61 167	20.7	Baies n.d.a.
	Kiwis	2 427	2 815	16.0	23 860	22 677	-5.0	Kiwis
	Früchte a.n.g.	645	890	38.0	8 914	9 903	11.1	Fruits n.d.a.
	Tropische Früchte a.n.g.	677	784	15.8	7 953	6 481	-18.5	Fruits tropicaux n.d.a.
811	Früchte, gefroren	6 620	4 569	-31.0	47 395	44 792	-5.5	Fruits, congelés
812	Früchte, vorkonserviert	53	38	-29.0	473	358	-24.4	Fruits, conservés provisoirement
813	Früchte und Schalenfrüchte, getrocknet	2 604	2 226	-14.5	20 938	22 570	7.8	Fruits, séchés
814	Schalen von Zitrusfrüchten oder Melonen	34	75	...	1 183	1 348	14.0	Écorces d'agrumes ou de melons
	<b>Total</b>	<b>110 144</b>	<b>110 675</b>	<b>0.5</b>	<b>921 802</b>	<b>932 668</b>	<b>1.2</b>	<b>Total</b>

Bundesamt für Zoll und Grenzsicherheit (BAZG)

Office fédéral de la douane et de la sécurité des frontières (OFDF)

## 5.4 Einfuhr von Gemüse-, Fruchtzubereitungen und Getränken Importations de préparations de légumes, de préparations de fruits et de boissons

Zolltarif: Kapitel 20 (Zubereitungen von Gemüse, Früchten oder anderen Pflanzenteilen), Kapitel 22 (Getränke, alkoholische Flüssigkeiten und Essig)  
Tarif douanier : chapitre 20 (préparations de légumes, de fruits ou d'autres parties de plantes), chapitre 22 (boissons, liquides alcooliques et vinaigres)

Produkte	August ~ Août			Januar - August ~ Janvier - août			Produits
	2022	2023	Veränderung in %	2022	2023	Variation en %	
Menge in Tonnen ~ Quantité en tonnes							
Gemüse-/Fruchtzubereitungen							Préparations de légumes et de fruits
Zubereitungen in Essig	1 513	1 335	-11.8	9 262	8 935	-3.5	Préparations au vinaigre
Tomaten, Tomatenpüree	3 761	3 682	-2.1	34 503	30 452	-11.7	Tomates, concentrés de tomates
Pilze, konserviert	196	201	2.6	1 903	1 851	-2.7	Champignons, conservés
Gemüse, konserviert	3 938	4 103	4.2	30 910	30 742	-0.5	Légumes, conservés
Gemüse und Früchte, mit Zucker konserviert	56	66	17.1	544	484	-11.1	Légumes et fruits, confits au sucre
Konfitüren, Fruchtgelees usw.	900	993	10.3	8 249	8 046	-2.5	Confitures, gelées, etc.
Früchte und andere Pflanzenteile, konserviert	2 917	2 848	-2.4	25 728	23 729	-7.8	Fruits et autres parties de plantes, conservés
Getränke							Boissons
Fruchtsäfte	7 918	7 637	-3.5	51 147	48 119	-5.9	Jus de fruits
Apfel-/Birnen-saft	270	144	-46.7	1 821	1 341	-26.3	Jus de pomme/poire
Traubensaft	1 729	1 895	9.6	3 835	3 646	-4.9	Jus de raisin
Orangensaft	3 176	3 091	-2.7	21 674	21 740	0.3	Jus d'orange
Gemüsesaft	242	211	-12.8	3 027	2 695	-11.0	Jus de légumes
Andere Fruchtsäfte und Mischungen	2 284	2 033	-11.0	18 667	16 734	-10.4	Autres jus de fruits, mélanges
Frucht- und Gemüsesäfte, verdünnt	217	264	21.5	2 124	1 962	-7.6	Jus de fruits ou de légumes, dilués
Wasser, Mineralwasser	52 717	46 011	-12.7	371 147	360 027	-3.0	Eaux, eaux minérales
Andere nicht alkoholische Getränke	31 472	32 578	3.5	242 227	240 556	-0.7	Autres boissons non alcooliques
Bier	11 267	9 114	-19.1	79 608	72 240	-9.3	Bière
Wein	10 269	11 950	16.4	121 403	113 662	-6.4	Vin
Spirituosen	13 548	12 195	-10.0	105 600	92 368	-12.5	Spiritueux
Speiseessig	1 305	1 382	5.8	9 358	8 982	-4.0	Vinaigre
<b>Total</b>	<b>141 778</b>	<b>134 095</b>	<b>-5.4</b>	<b>1 091 591</b>	<b>1 040 193</b>	<b>-4.7</b>	<b>Total</b>
Wert in tausend CHF, franko Grenze, unverzollt ~ Valeur en milliers de CHF, franco frontière, non dédouanée							
Gemüse-/Fruchtzubereitungen							Préparations de légumes et de fruits
Zubereitungen in Essig	3 235	3 301	2.0	21 113	22 274	5.5	Préparations au vinaigre
Tomaten, Tomatenpüree	5 033	5 978	18.8	45 948	51 915	13.0	Tomates, concentrés de tomates
Pilze, konserviert	642	601	-6.4	7 178	6 491	-9.6	Champignons, conservés
Gemüse, konserviert	11 586	12 297	6.1	91 479	96 423	5.4	Légumes, conservés
Gemüse und Früchte, mit Zucker konserviert	279	327	17.0	2 342	2 273	-3.0	Légumes et fruits, confits au sucre
Konfitüren, Fruchtgelees usw.	3 013	3 765	25.0	27 704	29 360	6.0	Confitures, gelées, etc.
Früchte und andere Pflanzenteile, konserviert	13 928	13 472	-3.3	115 513	110 085	-4.7	Fruits et autres parties de plantes, conservés
Getränke							Boissons
Fruchtsäfte	12 637	12 528	-0.9	99 807	95 303	-4.5	Jus de fruits
Apfel-/Birnen-saft	257	147	-42.8	1 696	1 428	-15.8	Jus de pomme/poire
Traubensaft	882	1 026	16.3	2 533	2 281	-10.0	Jus de raisin
Orangensaft	4 300	4 336	0.8	29 846	31 268	4.8	Jus d'orange
Gemüsesaft	280	283	0.8	3 954	4 115	4.1	Jus de légumes
Andere Fruchtsäfte und Mischungen	6 490	6 262	-3.5	57 529	52 390	-8.9	Autres jus de fruits, mélanges
Frucht- und Gemüsesäfte, verdünnt	427	475	11.1	4 248	3 821	-10.1	Jus de fruits ou de légumes, dilués
Wasser, Mineralwasser	9 596	9 018	-6.0	65 258	71 130	9.0	Eaux, eaux minérales
Andere nicht alkoholische Getränke	35 319	35 794	1.3	262 233	273 432	4.3	Autres boissons non alcooliques
Bier	10 727	10 162	-5.3	81 325	84 515	3.9	Bière
Wein	60 623	62 114	2.5	822 318	790 672	-3.8	Vin
Spirituosen	34 129	28 151	-17.5	270 874	244 161	-9.9	Spiritueux
Speiseessig	2 085	2 192	5.1	16 685	15 230	-8.7	Vinaigre
<b>Total</b>	<b>202 830</b>	<b>199 698</b>	<b>-1.5</b>	<b>1 929 777</b>	<b>1 893 265</b>	<b>-1.9</b>	<b>Total</b>



## 5.5 Bilanz des Aussenhandels mit Milchprodukten nach Zollkapitel Balance commerciale des produits laitiers par chapitre douanier

Die Milchprodukte werden nach Gehalt an verwertbarer Energie in Millionen Vollmilchäquivalente (VMA) umgerechnet. Ein VMA entspricht einem kg Kuh-Vollmilch mit einer verwertbaren Energie von 2800 Kilojoule (kJ). Die Milchprodukte werden gemäss der potentiell essbaren Substanz (Konsumentensicht, Methode der Nahrungsmittelbilanz NMB08) berücksichtigt: Bei Halbhart- und Hartkäse wird ein Abzug für die Rinde vorgenommen.

Les produits laitiers sont convertis selon la teneur en énergie métabolisable en millions d'équivalents en lait entier (ELE). Un ELE correspond à un kg de lait de vache entier avec une énergie métabolisable de 2800 kilojoule (kJ). Les produits laitiers sont pris en compte avec leur matière comestible (vue du consommateur, méthode du bilan alimentaire BA08) : Une déduction est appliquée pour la croûte des fromages à pâte mi-dure et pâte dure.

Produkte	August ~ Août			Januar - August ~ Janvier - août			Produits
	2022	2023	Veränderung in %	2022	2023	Variation en %	
Einfuhr ~ Importations							
Zollkapitel 4 nach Produkten							Chapitre douanier 4 par produits
Konsummilch	2.2	2.1	-1.3	17.8	17.9	0.5	Lait de consommation
Käse	23.2	24.1	3.9	185.4	186.3	0.5	Fromage
Frischkäse	8.4	8.8	4.0	64.5	64.7	0.3	Fromage frais
Weichkäse	4.1	4.1	1.8	31.0	31.7	2.1	Fromage à pâte molle
Halbhartkäse	5.3	5.4	2.6	44.1	42.4	-3.9	Fromage à pâte mi-dure
Hartkäse	5.4	5.8	6.5	45.8	47.5	3.8	Fromage à pâte dure
Rahm	0.3	0.6	94.6	4.8	4.5	-7.4	Crème
Jogurt	0.6	0.6	-0.9	4.4	4.2	-4.0	Yogourt
Frischmilchprodukte	0.0	0.0	-50.3	0.2	0.2	38.0	Produits laitiers frais
Dauermilchwaren	2.0	4.9	...	20.5	31.6	54.2	Conserves de lait
Milchproteinprodukte	0.0	0.0	...	0.1	0.1	11.6	Protéines du lait
Butter	12.8	7.3	-42.9	65.3	60.3	-7.7	Beurre
<b>Total Zollkapitel 4</b>	<b>41.1</b>	<b>39.6</b>	<b>-3.5</b>	<b>298.5</b>	<b>305.1</b>	<b>2.2</b>	<b>Chapitre 4, total</b>
Milchprodukte in anderen Zollkapiteln							Produit laitiers en d'autres chapitres
15: Fette und Öle	0.0	0.0	45	0.0	0.1	9.0	15 : Huiles et graisses
17: Zucker und Zuckerwaren	0.2	0.2	-2.1	1.5	1.8	21.2	17 : Sucre et sucreries
18: Kakao und Zubereitungen aus Kakao	2.3	2.6	10.3	20.2	19.4	-3.9	18 : Cacao et ses préparations
19: Getreidezubereitungen	6.0	6.3	4.1	51.4	50.6	-1.5	19 : Prép. à la base de céréales
20: Gemüse- und Fruchtzubereitungen	0.0	0.0	-31.2	0.3	0.3	-6.8	20 : Prép. à la base de légumes/fruits
21: Verschiedene Lebensmittelzubereitungen	3.8	3.2	-16.7	31.8	28.4	-10.8	21 : Préparation diverses
22: Getränke	0.2	0.2	-8.5	1.5	1.4	-7.5	22 : Boissons
<b>Total übrige Zollkapitel</b>	<b>12.6</b>	<b>12.4</b>	<b>-1.4</b>	<b>106.7</b>	<b>101.9</b>	<b>-4.5</b>	<b>Autres chapitres douaniers, total</b>
<b>Total Einfuhr</b>	<b>53.7</b>	<b>52.0</b>	<b>-3.0</b>	<b>405.3</b>	<b>407.1</b>	<b>0.4</b>	<b>Importations, total</b>
Ausfuhr ~ Exportations							
Zollkapitel 4 nach Produkten							Chapitre douanier 4 par produits
Konsummilch	0.1	0.0	-70.8	1.0	0.6	-39.6	Lait de consommation
Käse	27.6	26.7	-3.0	203.8	193.6	-5.0	Fromage
Frischkäse	3.8	3.7	-1.9	28.9	29.8	3.4	Fromage frais
Weichkäse	0.1	0.1	-15.9	1.0	0.8	-19.4	Fromage à pâte molle
Halbhartkäse	8.2	6.8	-16.6	57.0	53.8	-5.6	Fromage à pâte mi-dure
Hartkäse	15.5	16.1	4.0	116.9	109.1	-6.6	Fromage à pâte dure
Rahm	0.3	0.3	0.4	3.9	3.7	-6.5	Crème
Jogurt	0.3	0.3	-2.3	2.6	2.6	-2.4	Yogourt
Frischmilchprodukte	1.2	0.7	-38.6	10.4	7.6	-27.0	Produits laitiers frais
Dauermilchwaren	3.2	4.6	45.3	22.7	34.9	54.2	Conserves de lait
Milchproteinprodukte	0.1	0.2	87.4	1.3	1.6	23.5	Protéines du lait
Butter	0.2	0.1	-34.4	1.0	0.8	-20.0	Beurre
<b>Total Zollkapitel 4</b>	<b>32.9</b>	<b>33.0</b>	<b>0.3</b>	<b>246.7</b>	<b>245.4</b>	<b>-0.5</b>	<b>Chapitre 4, total</b>
Milchprodukte in anderen Zollkapiteln							Produit laitiers en d'autres chapitres
15: Fette und Öle	0.0	-	...	0.0	-	...	15 : Huiles et graisses
17: Zucker und Zuckerwaren	1.6	2.2	41.4	12.0	13.3	10.9	17 : Sucre et sucreries
18: Kakao und Zubereitungen aus Kakao	11.9	12.8	7.8	85.6	90.8	6.0	18 : Cacao et ses préparations
19: Getreidezubereitungen	10.3	13.2	29.1	93.0	99.8	7.3	19 : Prép. à la base de céréales
20: Gemüse- und Fruchtzubereitungen	0.0	0.0	...	0.0	0.0	3.1	20 : Prép. à la base de légumes/fruits
21: Verschiedene Lebensmittelzubereitungen	3.0	3.8	28.3	23.0	23.4	1.6	21 : Préparation diverses
22: Getränke	2.0	1.7	-14.7	15.0	14.0	-6.9	22 : Boissons
<b>Total übrige Zollkapitel</b>	<b>28.7</b>	<b>33.8</b>	<b>17.9</b>	<b>228.6</b>	<b>241.2</b>	<b>5.5</b>	<b>Autres chapitres douaniers, total</b>
<b>Total Ausfuhr</b>	<b>61.5</b>	<b>66.7</b>	<b>8.5</b>	<b>475.3</b>	<b>486.6</b>	<b>2.4</b>	<b>Exportations, total</b>

### 5.6 Aussenhandel mit Käse Commerce extérieur du fromage

Menge, Wert und Durchschnittspreise der Zolltarifpositionen 406, d.h. ohne Fertigfondue und Käse in verarbeiteten Produkten  
Quantité, valeur et prix moyens des positions tarifaires 406, c'est-à-dire sans fondue et sans fromage dans des produits confectionnés

Jahr	Jan	Feb	Mrz	Apr	Mai	Jun	Jul	Aug	Sep	Okt	Nov	Dez	Jahr
Année	Jan	Fév	Mar	Avr	Mai	Jun	Jul	Aoû	Sep	Oct	Nov	Déc	Année
Exportmenge in Tonnen ~ Quantité exportée en tonnes													
2021	5 321	6 028	7 387	5 604	5 872	5 965	5 559	6 335	6 973	7 063	8 340	7 333	77 779
2022	5 249	5 798	6 643	5 064	5 309	5 362	5 424	6 060	6 277	6 561	7 858	6 981	72 585
2023	4 870	5 210	6 417	4 751	5 818	4 729	5 062	5 808					
Importmenge in Tonnen ~ Quantité importée en tonnes													
2021	5 389	5 948	8 098	6 622	6 846	6 643	6 167	6 265	6 140	5 520	5 912	6 243	75 794
2022	5 232	5 565	6 964	5 987	6 944	6 702	5 765	6 202	6 058	5 749	6 116	5 814	73 098
2023	5 631	5 527	6 951	5 606	6 753	6 831	6 235	6 490					
Exportwert in tausend CHF ~ Valeur d'exportation en milliers de CHF													
2021	49 042	56 242	69 832	49 820	51 051	50 761	48 045	57 309	69 059	70 431	84 247	71 443	727 281
2022	48 237	54 460	63 639	45 823	48 881	47 709	49 674	57 135	64 620	71 018	84 281	70 192	705 670
2023	48 191	54 099	62 734	44 854	52 812	42 328	46 443	57 081					
Importwert in tausend CHF ~ Valeur d'importation en milliers de CHF													
2021	33 841	37 912	53 501	43 156	44 670	42 874	39 577	40 114	38 935	35 045	38 263	39 944	487 831
2022	32 995	36 563	45 360	39 189	47 740	46 335	39 509	43 445	41 293	40 617	45 041	43 757	501 844
2023	41 806	41 742	53 284	41 928	48 949	49 051	43 827	45 054					
Exportpreis in CHF/kg ~ Prix à l'exportation en CHF/kg													
2021	9.22	9.33	9.45	8.89	8.69	8.51	8.64	9.05	9.90	9.97	10.10	9.74	9.29
2022	9.19	9.39	9.58	9.05	9.21	8.90	9.16	9.43	10.30	10.83	10.73	10.05	9.65
2023	9.90	10.38	9.78	9.44	9.08	8.95	9.17	9.83					
Importpreis in CHF/kg ~ Prix à l'importation en CHF/kg													
2021	6.28	6.37	6.61	6.52	6.52	6.45	6.42	6.40	6.34	6.35	6.47	6.40	6.43
2022	6.31	6.57	6.51	6.55	6.87	6.91	6.85	7.00	6.82	7.07	7.36	7.53	6.86
2023	7.42	7.55	7.67	7.48	7.25	7.18	7.03	6.94					

Bundesamt für Zoll und Grenzsicherheit (BAZG)

Office fédéral de la douane et de la sécurité des frontières (OFDF)

### Entwicklung der Menge und des Wertes der Käseexporte und -importe Évolution de la quantité et de la valeur des exportations et importations de fromage

In Tonnen und in Millionen CHF ~ En tonnes et en millions de CHF

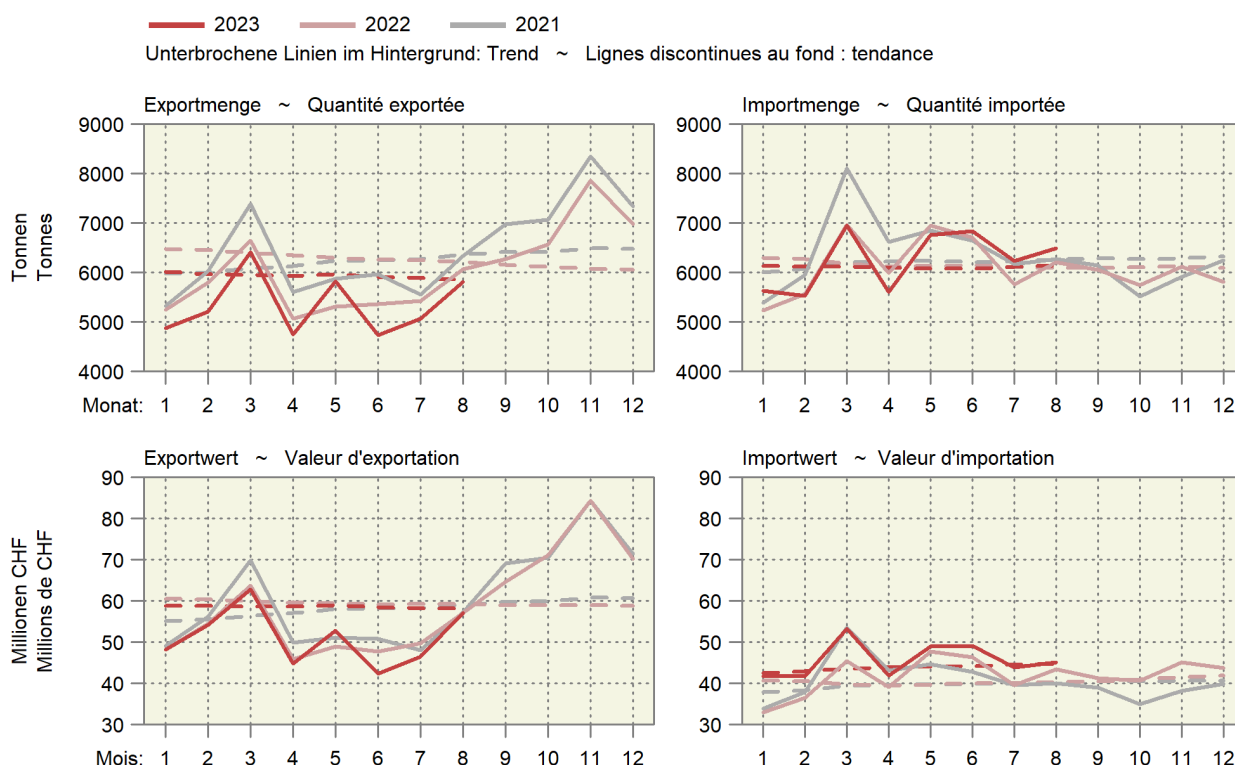

## 5.7 Käseimport nach Sorten Importations de fromages par variété

Einfuhrmenge in Tonnen ~ Quantité d'importation en tonnes

Käsearten, -sorten	August ~ Août			Januar - August ~ Janvier - août			Variétés de fromage
	2022	2023	Veränderung in %	2022	2023	Variation en %	
Frischkäse	2 733	2 908	6.4	21 201	21 716	2.4	Fromages frais
Mascarpone, Ricotta Romana	94	107	14.0	784	857	9.3	Mascarpone, Ricotta Romana
Mozzarella	608	410	-32.6	4 298	2 917	-32.1	Mozzarella
Andere Frischkäse	2 031	2 391	17.7	16 118	17 941	11.3	Autres fromages frais
Weichkäse	1 175	1 193	1.6	8 947	9 149	2.3	Fromages à pâte molle
Danablu, Gorgonzola, Roquefort	46	54	16.4	389	412	6.1	Danablu, Gorgonzola, Roquefort
Weichkäse mit Schimmelbildung	103	92	-10.8	783	733	-6.4	Fromage à pâte molle persillée
Brie, Camembert, Italico	136	184	35.6	1 300	1 597	22.8	Brie, Camembert, Italico
Weichkäse, andere	891	864	-2.9	6 475	6 407	-1.0	Autres fromages à pâte molle
Halbhartkäse	1 072	1 098	2.5	8 980	8 558	-4.7	Fromages à pâte mi-dure
Halbhartkäse mit Schimmelbildung	2	3	26.3	32	20	-35.7	Fromage à pâte mi-dure persillée
Caciocavallo, Fontina, Brà, u.a.	9	34	...	193	196	1.6	Caciocavallo, Fontina, Brà, etc.
Tilsiter	10	6	-45.0	53	65	22.9	Tilsit
Halbhartkäse, andere	958	963	0.5	8 090	7 677	-5.1	Autres fromages à pâte mi-dure
Halbhartkäse, gerieben	91	92	1.1	612	599	-2.1	Fromage à pâte mi-dure, râpé
Hartkäse	520	552	6.1	4 171	4 406	5.6	Fromages à pâte dure
Kräuterkäse (Schabziger)	6	0	-99.8	22	2	-89.5	Fromage glaronais aux herbes (schabziger)
Hartkäse mit Schimmelbildung	0	1	71.3	9	8	-18.9	Fromage à pâte dure persillée
Caciocavallo, Fontina, Brà, u.a.	18	18	-3.2	140	137	-1.7	Caciocavallo, Fontina, Brà, etc.
Emmentaler	14	1	-93.3	21	37	81.3	Emmental
Hartkäse, andere	422	463	9.6	3 395	3 678	8.3	Autres fromages à pâte dure
Hartkäse, gerieben	59	70	18.3	585	544	-7.0	Fromage à pâte dure, râpé
Extra Hartkäse	380	401	...	3 345	3 380	1.1	Fromages à pâte extra-dure
Total aller Sorten exkl. Schmelzkäse	5 881	6 153	4.6	46 643	47 209	1.2	Fromages, toutes les variétés, non compris fromage fondu
Schmelzkäse	321	337	4.8	2 718	2 814	1 791.3	Fromage fondu

Bundesamt für Zoll und Grenzsicherheit (BAZG)

Office fédéral de la douane et de la sécurité des frontières (OFDF)

### 5.8 Käseausfuhr nach Sorten Exportations de fromage par variété

Ausfuhrmenge in Tonnen ~ Quantité d'exportation en tonnes

Käsearten, -sorten	August ~ Août			Januar - August ~ Janvier - août			Variétés de fromage
	2022	2023	Veränderung in %	2022	2023	Variation en %	
Frischkäse	910	925	1.7	6 796	7 427	9.3	Fromages frais
Mozzarella	81	60	-25.8	502	433	-13.7	Mozzarella
Anderer Frischkäse	829	865	4.4	6 294	6 994	11.1	Autres fromages frais
Weichkäse	32	26	-20.1	301	224	-25.5	Fromages à pâte molle
Halbhartkäse	1 798	1 505	-16.3	12 535	11 805	-5.8	Fromages à pâte mi-dure
Appenzeller®	377	385	2.2	2 667	2 590	-2.9	Appenzeller®
Tilsiter	68	10	-85.0	197	108	-45.3	Tilsit
Tête de Moine AOP	93	114	22.8	888	871	-1.8	Tête de Moine AOP
Vacherin Fribourgeois AOP	25	23	-7.2	166	127	-23.3	Vacherin Fribourgeois AOP
Raclette Suisse®	146	117	-19.5	684	680	-0.6	Raclette Suisse®
Anderer Halbhartkäse	1 090	855	-21.5	7 933	7 429	-6.4	Autres fromages à pâte mi-dure
Hartkäse	2 878	3 008	4.5	21 681	20 360	-6.1	Fromages à pâte dure
Emmentaler AOP	922	838	-9.1	6 975	5 882	-15.7	Emmentaler AOP
Greyerzer AOP	1 163	1 274	9.6	8 200	7 728	-5.8	Le Gruyère AOP
Switzerland Swiss	405	350	-13.6	2 733	2 531	-7.4	Switzerland Swiss
Anderer Hartkäse	388	546	40.8	3 774	4 219	11.8	Autres fromages à pâte dure
Extra Hartkäse	7	4	-35.8	108	31	-70.9	Fromages à pâte extra-dure
Schmelzkäse	93	60	-35.0	577	478	-17.3	Fromages fondus
Anderer Käse	343	280	-18.3	2 864	2 271	-20.7	Autres fromages
Fertigfondue	308	414	34.3	1 652	1 475	-10.7	Fondue prête à l'emploi
<b>Total</b>	<b>6 368</b>	<b>6 221</b>	<b>-2.3</b>	<b>46 514</b>	<b>44 070</b>	<b>-5.3</b>	<b>Total</b>

TSM Treuhand GmbH, Quelle: Bundesamt für Zoll und Grenzsicherheit (BAZG)

TSM Fiduciaire Sàrl, source : Office fédéral de la douane et de la sécurité des frontières (OFDF)

### Entwicklung der Käseausfuhr nach Sorten Évolution des exportations de fromages par variété

Änderung von August 2023 gegenüber August 2022

Variation de août 2023 par rapport à août 2022

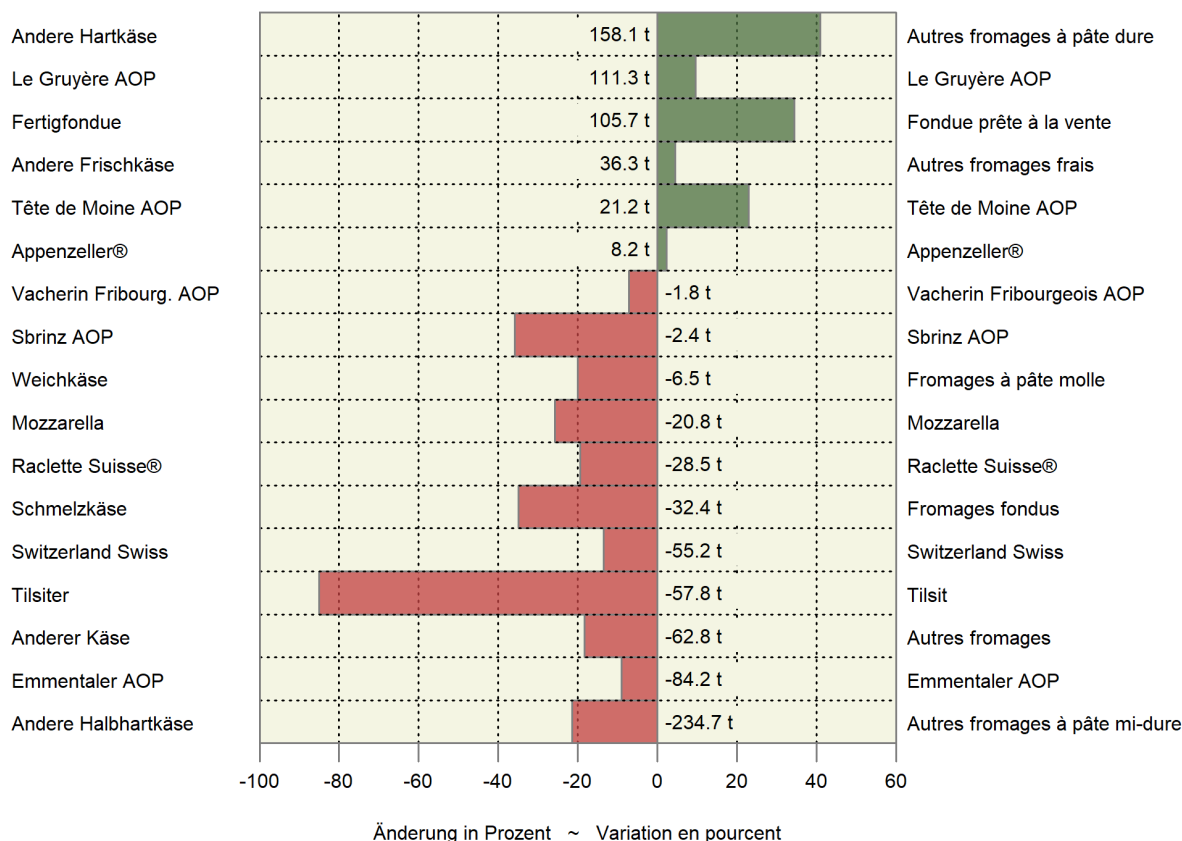

## 5.9 Einfuhr landwirtschaftlicher Produkte nach Zollkapitel Importations de produits agricoles par chapitre douanier

Zolltarif: Kapitel 1-24 ~ Tarif douanier : chapitres 1-24

Kapitel Chapitre	Produkte	August ~ Août			Januar - August ~ Janvier - août			Produits
		2022	2023	Veränderung in %	2022	2023	Variation en %	
Menge in Tonnen ~ Quantité en tonnes								
1	Lebende Tiere (Anzahl)	88 684	46 717	-47.3	591 086	522 120	-11.7	Animaux vivants (nombre)
2	Fleisch	7 981	6 862	-14.0	69 692	52 917	-24.1	Viande
3	Fische und Meeresfrüchte	3 634	3 623	-0.3	30 661	30 018	-2.1	Poissons et fruits de mer
4	Milch, Eier, Honig	14 102	14 737	4.5	111 500	116 747	4.7	Lait, œufs, miel
5	Andere tierische Produkte	3 350	5 221	55.8	25 663	37 908	47.7	Autres produits animaux
6	Lebende Pflanzen, Blumen	12 142	11 679	-3.8	143 226	139 063	-2.9	Plantes vivantes, fleurs
7	Gemüse	14 448	20 489	41.8	292 583	274 264	-6.3	Légumes
8	Früchte	52 665	55 659	5.7	398 707	401 813	0.8	Fruits
9	Kaffee, Tee, Gewürze	18 524	19 525	5.4	159 800	150 302	-5.9	Café, thé, épices
10	Getreide	30 497	31 310	2.7	753 809	552 267	-26.7	Céréales
11	Müllereierzeugnisse	12 627	12 815	1.5	100 999	98 325	-2.6	Produits de la minoterie
12	Ölsaaten, Samen	68 109	52 885	-22.4	447 326	469 427	4.9	Oléagineux et graines
13	Gummi, Pflanzen- auszüge	494	452	-8.4	4 959	4 114	-17.0	Gommes et extraits végétaux
14	Flechtstoffe, pflanzliche Waren	214	356	66.5	4 014	4 335	8.0	Matières à tresser, prod. végétaux
15	Fette und Öle	14 967	14 932	-0.2	130 788	121 000	-7.5	Graisses et huiles
16	Fleisch- und Fischzube- reitungen	3 246	3 567	9.9	30 042	28 951	-3.6	Prépar. de viande et de poissons
17	Zucker und Zuckerwaren	17 049	18 104	6.2	166 071	137 493	-17.2	Sucres et sucreries
18	Kakao und Zubereitungen	11 973	12 344	3.1	91 357	92 871	1.7	Cacao et ses préparations
19	Zubereitungen mit Getreide	23 052	24 244	5.2	194 148	191 225	-1.5	Préparations à base de céréales
20	Früchte- und Gemüsezubereit.	20 983	20 601	-1.8	160 123	150 396	-6.1	Prépar. de légumes et de fruits
21	Versch. Lebensmittelzubereit.	13 013	12 132	-6.8	110 020	105 059	-4.5	Prépar. alimentaires diverses
22	Getränke	120 795	113 494	-6.0	931 468	889 797	-4.5	Boissons
23	Abfälle, Tierfutter	53 648	50 737	-5.4	470 835	409 441	-13.0	Déchets, aliments pour animaux
24	Tabak	1 825	1 826	0.0	14 753	14 758	0.0	Tabacs
Wert in tausend CHF, franko Grenze, unverzollt ~ Valeur en milliers de CHF, franco frontière, non dédouanée								
1	Lebende Tiere	7 664	7 541	-1.6	90 462	88 890	-1.7	Animaux vivants
2	Fleisch	62 921	56 554	-10.1	488 125	433 266	-11.2	Viande
3	Fische und Meeresfrüchte	49 738	47 069	-5.4	413 701	415 325	0.4	Poissons et fruits de mer
4	Milch, Eier, Honig	66 313	66 821	0.8	493 456	547 303	10.9	Lait, œufs, miel
5	Andere tierische Produkte	7 715	7 937	2.9	60 128	65 226	8.5	Autres produits animaux
6	Lebende Pflanzen, Blumen	35 131	34 961	-0.5	451 117	432 143	-4.2	Plantes vivantes, fleurs
7	Gemüse	33 452	35 888	7.3	536 868	557 531	3.8	Légumes
8	Früchte	110 923	112 678	1.6	936 563	944 081	0.8	Fruits
9	Kaffee, Tee, Gewürze	110 486	106 434	-3.7	874 865	837 196	-4.3	Café, thé, épices
10	Getreide	16 077	13 221	-17.8	335 629	253 282	-24.5	Céréales
11	Müllereierzeugnisse	9 504	11 032	16.1	77 446	88 968	14.9	Produits de la minoterie
12	Ölsaaten, Samen	27 015	21 611	-20.0	238 772	224 011	-6.2	Oléagineux et graines
13	Gummi, Pflanzenauszüge	7 227	5 056	-30.0	65 506	61 726	-5.8	Gommes et extraits végétaux
14	Flechtstoffe, pflanzliche Waren	277	285	3.1	3 997	3 016	-24.6	Matières à tresser, prod. végétaux
15	Fette und Öle	39 041	35 240	-9.7	334 206	310 382	-7.1	Graisses et huiles
16	Fleisch- und Fischzube- reitungen	29 791	33 327	11.9	262 683	262 800	0.0	Prépar. de viande et de poissons
17	Zucker und Zuckerwaren	22 939	28 200	22.9	193 243	220 421	14.1	Sucres et sucreries
18	Kakao und Zubereitungen	53 182	59 258	11.4	399 963	415 399	3.9	Cacao et ses préparations
19	Zubereitungen mit Getreide	76 639	86 407	12.7	636 140	697 088	9.6	Préparations à base de céréales
20	Früchte- und Gemüsezubereit.	49 925	51 794	3.7	406 838	410 306	0.9	Prépar. de légumes et de fruits
21	Versch. Lebensmittelzubereit.	73 668	77 079	4.6	648 600	665 977	2.7	Prépar. alimentaires diverses
22	Getränke	152 905	147 905	-3.3	1 522 941	1 482 964	-2.6	Boissons
23	Abfälle, Tierfutter	59 430	54 261	-8.7	475 742	454 981	-4.4	Déchets, aliments pour animaux
24	Tabak	29 547	34 074	15.3	206 425	231 022	11.9	Tabacs
Total		1 131 509	1 134 633	0.3	10 153 417	10 103 305	-0.5	Total

Bundesamt für Zoll und Grenzsicherheit (BAZG)

Office fédéral de la douane et de la sécurité des frontières (OFDF)

## 5.10 Ausfuhr landwirtschaftlicher Produkte nach Zollkapitel Exportations de produits agricoles par chapitre douanier

Zolltarif: Kapitel 1-24 ~ Tarif douanier : chapitres 1-24

Kapitel Chapitre	Produkte	August ~ Août			Januar - August ~ Janvier - août			Produits
		2022	2023	Veränderung in %	2022	2023	Variation en %	
		Menge in Tonnen ~ Quantité en tonnes						
1	Lebende Tiere (Anzahl)	46 745	79 521	70.1	614 949	411 861	-33.0	Animaux vivants (nombre)
2	Fleisch	1 920	1 560	-18.7	12 929	16 607	28.5	Viande
3	Fische und Meeresfrüchte	3	14	...	98	154	57.8	Poissons et fruits de mer
4	Milch, Eier, Honig	10 534	9 314	-11.6	84 083	76 090	-9.5	Lait, œufs, miel
5	Andere tierische Produkte	11 728	11 494	-2.0	89 451	90 994	1.7	Autres produits animaux
6	Lebende Pflanzen, Blumen	373	186	-50.3	4 171	2 888	-30.8	Plantes vivantes, fleurs
7	Gemüse	897	682	-24.0	4 608	6 291	36.5	Légumes
8	Früchte	205	280	36.4	1 928	1 800	-6.6	Fruits
9	Kaffee, Tee, Gewürze	9 036	10 034	11.0	74 661	71 268	-4.5	Café, thé, épices
10	Getreide	61	40	-33.9	1 940	2 106	8.6	Céréales
11	Müllereierzeugnisse	1 047	632	-39.6	8 546	6 642	-22.3	Produits de la minoterie
12	Ölsaaten, Samen	191	336	75.7	1 946	1 897	-2.6	Oléagineux et graines
13	Gummi, Pflanzenauszüge	371	375	1.0	3 934	2 890	-26.5	Gommes et extraits végétaux
14	Flechtstoffe, pflanzliche Waren	131	152	15.9	1 132	840	-25.8	Matières à tresser, prod. végétaux
15	Fette und Öle	2 561	2 267	-11.5	21 678	19 821	-8.6	Graisses et huiles
16	Fleisch- und Fischzubereitungen	619	279	-55.0	2 370	2 244	-5.3	Prépar. de viande et de poissons
17	Zucker und Zuckerwaren	3 498	3 922	12.1	25 124	35 631	41.8	Sucres et sucreries
18	Kakao und Zubereitungen	13 676	14 271	4.3	98 829	103 703	4.9	Cacao et ses préparations
19	Zubereitungen mit Getreide	13 360	14 088	5.5	110 145	108 908	-1.1	Préparations à base de céréales
20	Früchte- und Gemüsezubereit.	1 118	894	-20.1	11 255	9 156	-18.6	Prépar. de légumes et de fruits
21	Versch. Lebensmittelzubereit.	8 505	9 739	14.5	82 019	82 767	0.9	Prépar. alimentaires diverses
22	Getränke	262 804	251 969	-4.1	1 773 600	1 722 719	-2.9	Boissons
23	Abfälle, Tierfutter	10 956	10 740	-2.0	97 875	95 984	-1.9	Déchets, aliments pour animaux
24	Tabak	1 595	1 586	-0.6	15 319	15 352	0.2	Tabacs
		Wert in tausend CHF ~ Valeur en milliers de CHF						
1	Lebende Tiere	884	1 252	41.6	14 109	15 195	7.7	Animaux vivants
2	Fleisch	9 172	5 121	-44.2	54 511	52 003	-4.6	Viande
3	Fische und Meeresfrüchte	159	260	64.0	2 813	2 782	-1.1	Poissons et fruits de mer
4	Milch, Eier, Honig	63 143	62 370	-1.2	467 780	454 210	-2.9	Lait, œufs, miel
5	Andere tierische Produkte	4 308	2 860	-33.6	35 258	26 531	-24.8	Autres produits animaux
6	Lebende Pflanzen, Blumen	456	316	-30.8	7 481	5 694	-23.9	Plantes vivantes, fleurs
7	Gemüse	540	736	36.3	4 549	5 482	20.5	Légumes
8	Früchte	1 295	1 736	34.0	6 421	9 078	41.4	Fruits
9	Kaffee, Tee, Gewürze	261 779	336 250	28.4	2 166 340	2 146 720	-0.9	Café, thé, épices
10	Getreide	145	95	-34.6	4 171	4 144	-0.7	Céréales
11	Müllereierzeugnisse	1 029	730	-29.0	7 565	7 288	-3.7	Produits de la minoterie
12	Ölsaaten, Samen	1 872	3 852	...	19 435	30 413	56.5	Oléagineux et graines
13	Gummi, Pflanzenauszüge	11 415	5 760	-49.5	109 108	67 784	-37.9	Gommes et extraits végétaux
14	Flechtstoffe, pflanzliche Waren	35	38	9.9	385	370	-4.0	Matières à tresser, prod. végétaux
15	Fette und Öle	9 493	6 337	-33.2	71 261	62 640	-12.1	Graisses et huiles
16	Fleisch- und Fischzubereitungen	4 034	1 577	-60.9	12 930	11 690	-9.6	Prépar. de viande et de poissons
17	Zucker und Zuckerwaren	13 423	16 558	23.4	114 966	137 926	20.0	Sucres et sucreries
18	Kakao und Zubereitungen	81 542	92 120	13.0	592 845	659 477	11.2	Cacao et ses préparations
19	Zubereitungen mit Getreide	57 883	66 869	15.5	475 482	528 955	11.2	Préparations à base de céréales
20	Früchte- und Gemüsezubereit.	5 597	4 904	-12.4	49 347	47 033	-4.7	Prépar. de légumes et de fruits
21	Versch. Lebensmittelzubereit.	68 274	73 309	7.4	622 185	638 724	2.7	Prépar. alimentaires diverses
22	Getränke	153 323	123 971	-19.1	1 294 297	1 111 288	-14.1	Boissons
23	Abfälle, Tierfutter	20 610	23 330	13.2	171 537	203 202	18.5	Déchets, aliments pour animaux
24	Tabak	33 720	31 117	-7.7	297 987	297 671	-0.1	Tabacs
	Total	804 131	861 466	7.1	6 602 762	6 526 299	-1.2	Total



Menge der Ein- und Ausfuhr der Zollkapitel 1 bis 6  
 Quantité des importations et exportations des chapitres douaniers 1 à 6

Kumuliert über 12 Monate, in tausend Tonnen ~ Cumulée sur 12 mois, en milliers de tonnes

— 2023 — 2022 — 2021 — 2020

Einfuhr ~ Importations

Ausfuhr ~ Exportations

Kapitel 1: Lebende Tiere (in tausend Stück) ~ Chapitre 1: Animaux vivants (en milliers de têtes)

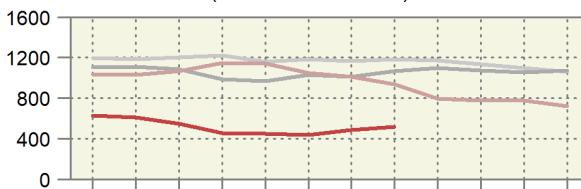
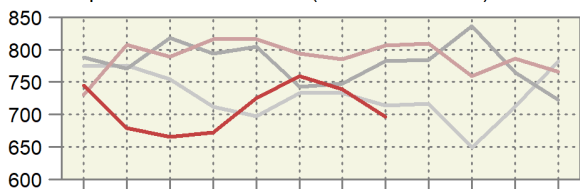

Kapitel 2: Fleisch ~ Chapitre 2: Viande

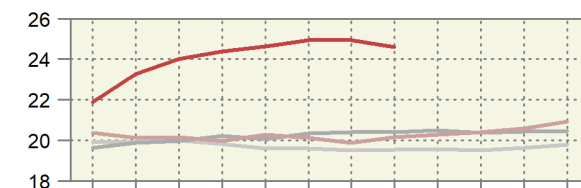
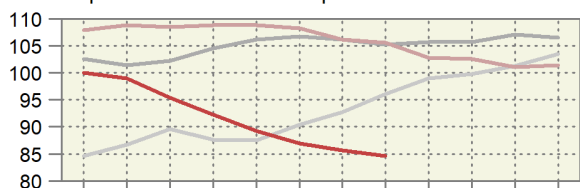

Kapitel 3: Fische ~ Chapitre 3: Poissons

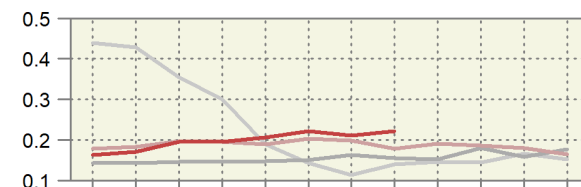
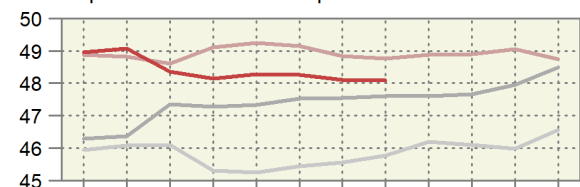

Kapitel 4: Milch, Eier, Honig ~ Chapitre 4: Lait, œufs, miel

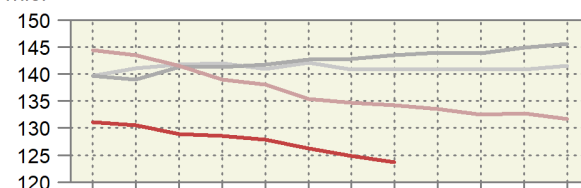
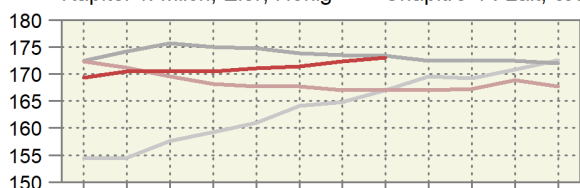

Kapitel 5: Andere tierische Waren ~ Chapitre 5: Autres produits animaux

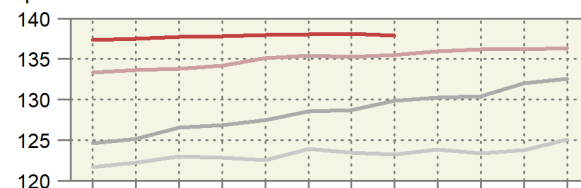
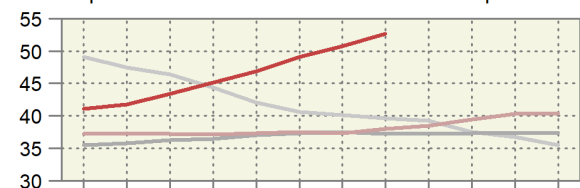

Kapitel 6: Pflanzen ~ Chapitre 6: Plantes

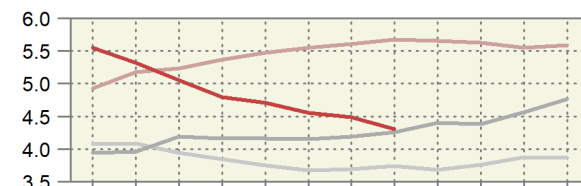
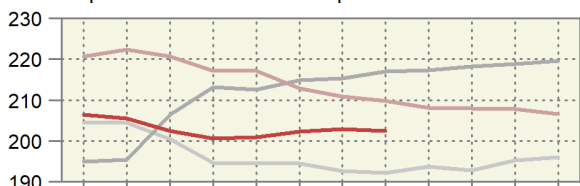

Monat: 1 2 3 4 5 6 7 8 9 10 11 12

Mois: 1 2 3 4 5 6 7 8 9 10 11 12

**Wert der Ein- und Ausfuhren der Zollkapitel 1 bis 6**  
**Valeur des importations et des exportations des chapitres douaniers 1 à 6**  
 Kumuliert über 12 Monate, in Millionen CHF ~ Cumulée sur 12 mois, en millions de CHF

— 2023 — 2022 — 2021 — 2020

Einfuhr ~ Importations

Ausfuhr ~ Exportations

Kapitel 1: Lebende Tiere ~ Chapitre 1 : Animaux vivants

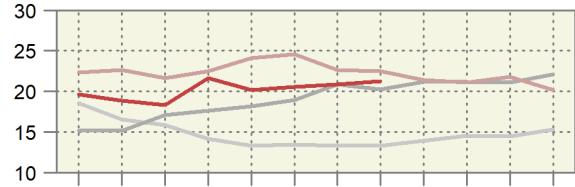
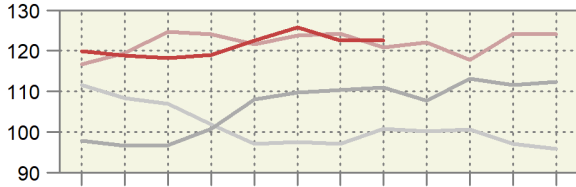

Kapitel 2: Fleisch ~ Chapitre 2 : Viande

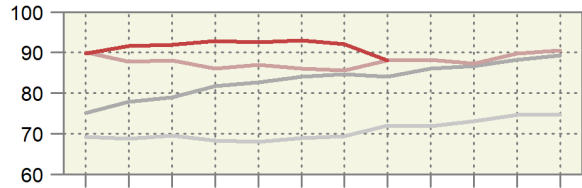
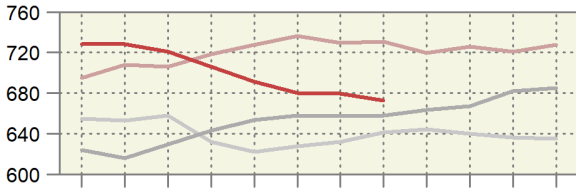

Kapitel 3: Fische ~ Chapitre 3 : Poissons

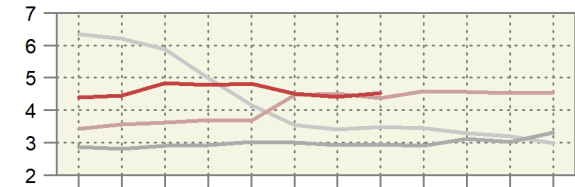
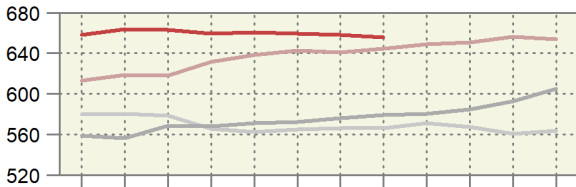

Kapitel 4: Milch, Eier, Honig ~ Chapitre 4 : Lait, œufs, miel

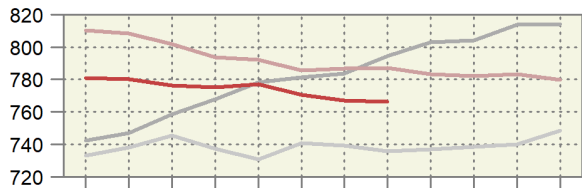
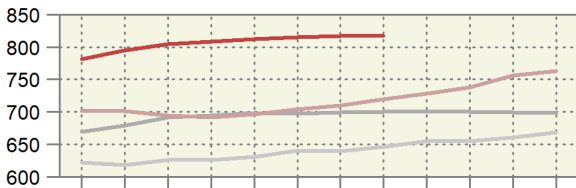

Kapitel 5: Andere tierische Waren ~ Chapitre 5 : Autres produits animaux

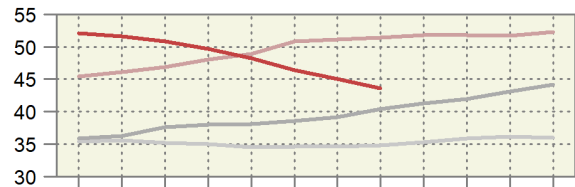
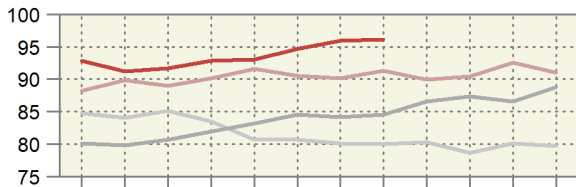

Kapitel 6: Pflanzen ~ Chapitre 6 : Plantes

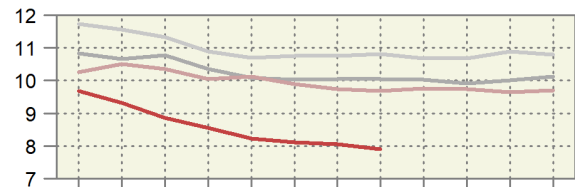
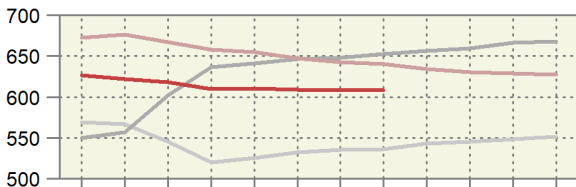

Monat: 1 2 3 4 5 6 7 8 9 10 11 12

Mois: 1 2 3 4 5 6 7 8 9 10 11 12

**Preis der Ein- und Ausfuhren der Zollkapitel 1 bis 6**  
**Prix des importations et des exportations des chapitres douaniers 1 à 6**  
 Kumuliert über 12 Monate, in CHF/kg ~ Cumulée sur 12 mois, en CHF/kg

— 2023 — 2022 — 2021 — 2020

Einfuhr ~ Importations

Ausfuhr ~ Exportations

Kapitel 1: Lebende Tiere ~ Chapitre 1 : Animaux vivants

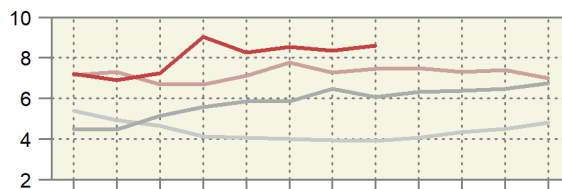
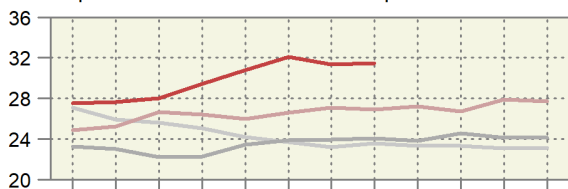

Kapitel 2: Fleisch ~ Chapitre 2 : Viande

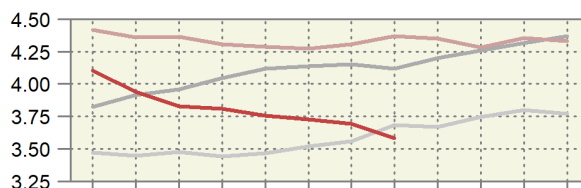
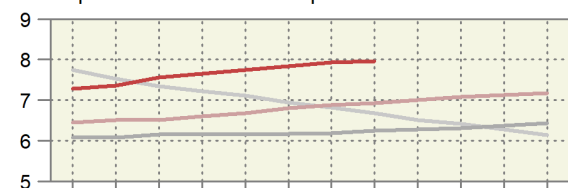

Kapitel 3: Fische ~ Chapitre 3 : Poissons

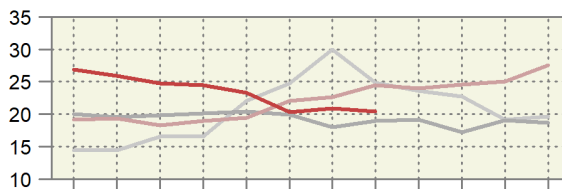
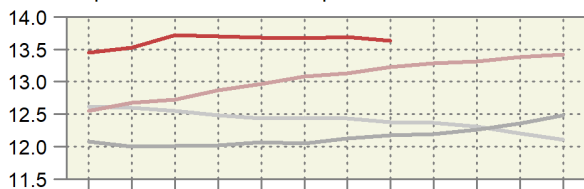

Kapitel 4: Milch, Eier, Honig ~ Chapitre 4 : Lait, œufs, miel

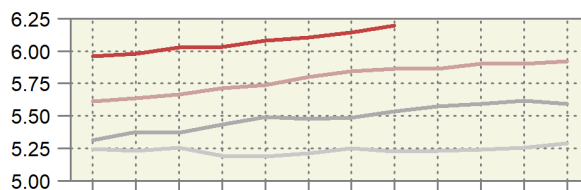
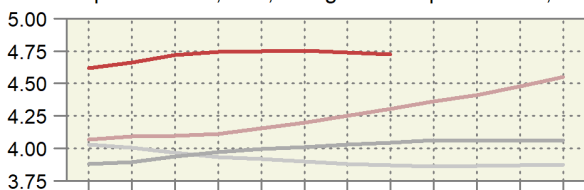

Kapitel 5: Andere tierische Waren ~ Chapitre 5 : Autres produits animaux

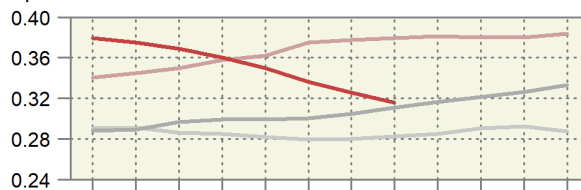
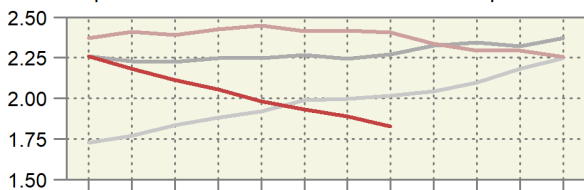

Kapitel 6: Pflanzen ~ Chapitre 6 : Plantes

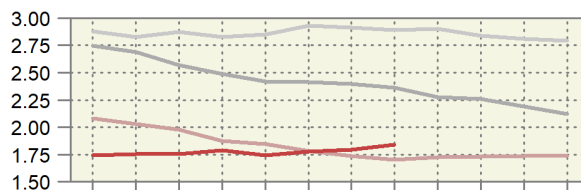
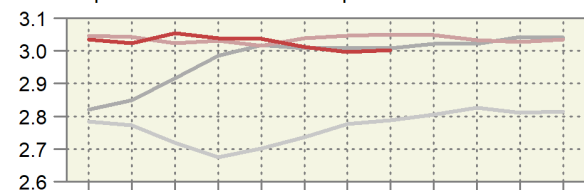

Monat: 1 2 3 4 5 6 7 8 9 10 11 12

Mois: 1 2 3 4 5 6 7 8 9 10 11 12

### 5.11 Einfuhr von Futtermitteln Importations d'aliments pour animaux

Einfuhrmenge in Tonnen; inklusive Futtermittel für Heim-, Zoo- und Labortiere; ohne Nebenprodukte von im Inland verarbeiteten ausländischen Nahrungsmittelrohstoffen; Zolltarif: Auszüge aus Kapitel 5, 7-12, 14, 15, 17-19, 21, 23, 35 und 38

Quantité d'importation en tonnes ; y inclus des aliments pour des animaux de compagnie, de zoo et de laboratoire ; sans sous-produits de matières premières alimentaires étrangères transformées en Suisse ; tarif douanier : extraits du chapitre 5, 7-12, 14, 15, 17-19, 21, 23, 35 et 38

Produkte	Juli ~ Juillet			Januar - Juli ~ Janvier - juillet			Produits
	2022	2023	Veränderung in %	2022	2023	Variation en %	
<b>Ganzes Getreide</b>							<b>Céréales entières</b>
Futterweizen	3 697	5 112	38.3	2 18 669	190 249	-13.0	Blé fourrager
Futterroggen	26		...	89	52	-41.7	Seigle fourrager
Futtergerste	402	883	...	67 229	28 759	-57.2	Orge fourragère
Futterhafer	488	947	94.0	16 120	12 088	-25.0	Avoine fourragère
Futtermais	16 009	15 052	-6.0	179 507	118 319	-34.1	Mais fourrager
Futterreis	925	1 791	93.6	28 745	29 961	4.2	Riz fourrager
Triticale	-	50	...	385	309	-19.9	Triticale
Anderes Getreide	48	5	-89.9	430	244	-43.3	Autres céréales
<b>Übrige Futtermittel</b>							<b>Autres aliments pour animaux</b>
Kleie	1	56	...	322	656	...	Son
Müllereiprodukte	380	292	-22.9	3 966	2 847	-28.2	Produits de la minoterie
Leguminosen	2 284	1 578	-30.9	19 263	16 896	-12.3	Légumineuses
Ölkuchen <sup>1</sup>	23 599	26 176	10.9	253 062	230 264	-9.0	Tourteaux <sup>1</sup>
Ölsaaten	569	721	26.7	4 889	4 899	0.2	Oléagineux
Trester, Treber	3 450	2 786	-19.2	26 123	19 840	-24.1	Marcs, drèches
Luzernemehl, -pellets	977	735	-24.8	6 822	6 268	-8.1	Farine / pellets de luzerne
Heu, roh	25 847	14 167	-45.2	134 410	174 627	29.9	Foin non conditionné
Fleischmehl	25	74	...	557	335	-39.8	Farine de viande
Fischmehl	82	64	-22.3	513	495	-3.5	Farine de poisson
Stärken	726	602	-17.1	5 892	4 649	-21.1	Amidon
Kartoffelprotein	144	141	-2.1	1 743	1 290	-26.0	Protéines des p. de terre
Zucker	148	531	...	5 046	4 657	-7.7	Sucres
Fette und Öle	2 095	1 935	-7.6	18 109	14 542	-19.7	Graisse et huile
Rückstände aus der Stärkegewinnung	5 265	3 282	-37.7	33 040	20 656	-37.5	Résidus d'amidonnerie
Algen, Einzeller, Hefen	500	135	-73.1	1 921	1 683	-12.4	Algues, protozoaires, levures
Paniermehl	166	180	8.2	1 692	1 479	-12.6	Chapelure
Anderere	15 866	14 585	-8.1	108 341	99 398	-8.3	Autres
<b>Total</b>	<b>103 720</b>	<b>91 879</b>	<b>-11.4</b>	<b>1 136 884</b>	<b>985 459</b>	<b>-13.3</b>	<b>Total</b>

<sup>1</sup> Beinhaltet auch andere feste Rückstände aus der pflanzlichen Ölgewinnung.

<sup>1</sup> Y inclus d'autre résidus solides de la production d'huile végétale.

### Dürrfutterimporte nach Monat Importations de fourrages secs par mois

Zolltarifnummern 1214.1010 (Luzernemehl und -pellets) und 1214.9011 (Heu roh); die rote Linie entspricht dem 12-Monats-Trend.

Numéros du tarif douanier 1214.1010 (farine et pellets de luzerne) et 1214.9011 (foin non conditionné) ; la ligne rouge correspond à la tendance sur 12 mois.

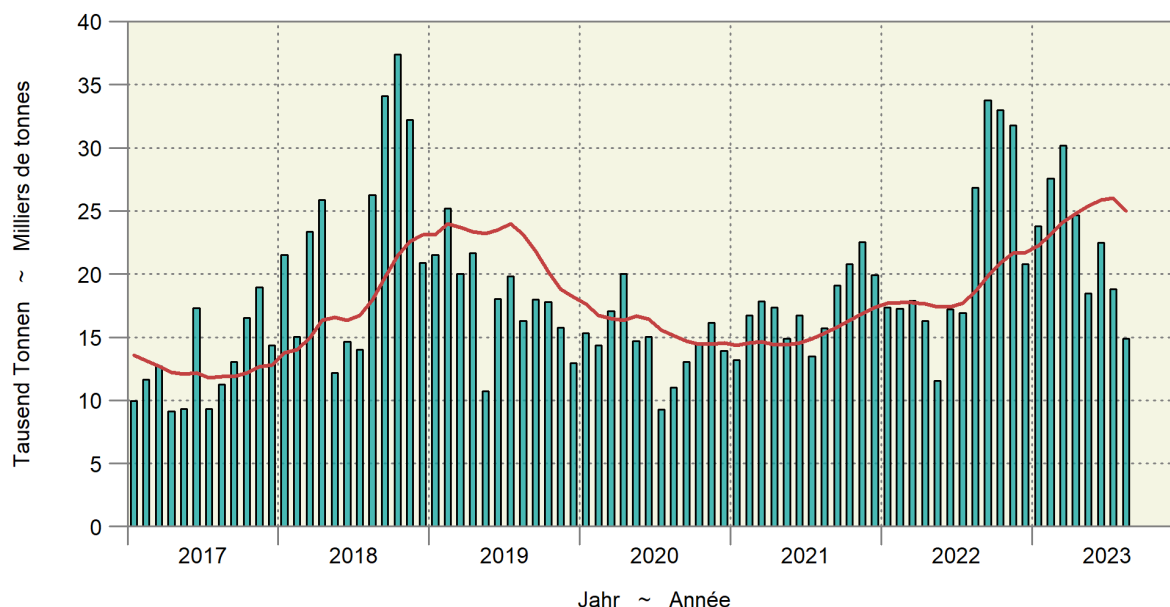

## 5.11 Einfuhr von Futtermitteln Importations d'aliments pour animaux

Einfuhrwert in tausend CHF, franko Grenze, unverzollt; inklusive Futtermittel für Heim-, Zoo- und Labortiere; ohne Nebenprodukte von im Inland verarbeiteten ausländischen Nahrungsmittelrohstoffen; Zolltarif: Auszüge aus Kapitel 5, 7-12, 14, 15, 17-19, 21, 23, 35 und 38

Valeur d'importation en milliers de CHF, franco frontière, non dédouanée; y inclus des aliments pour des animaux de compagnie, de zoo et de laboratoire; sans sous-produits de matières premières alimentaires étrangères transformées en Suisse; tarif douanier: extraits du chapitre 5, 7-12, 14, 15, 17-19, 21, 23, 35 et 38

Produkte	August ~ Août			Januar - August ~ Janvier - août			Produits
	2022	2023	Veränderung in %	2022	2023	Variation en %	
Ganzes Getreide							Céréales entières
Futterweizen	1 261	1 210	-4.1	77 472	58 001	-25.1	Blé fourrager
Futterroggen	9		...	35	16	-53.9	Seigle fourrager
Futtergerste	137	277	...	23 554	8 628	-63.4	Orge fourragère
Futterhafer	149	294	96.9	4 986	3 979	-20.2	Avoine fourragère
Futtermais	5 489	4 084	-25.6	62 805	36 441	-42.0	Maïs fourrager
Futterreis	486	685	41.1	11 732	11 719	-0.1	Riz fourrager
Triticale	-	8	...	122	82	-33.3	Triticale
Anderes Getreide	52	14	-73.6	443	307	-30.6	Autres céréales
Übrige Futtermittel							Autres aliments pour animaux
Kleie	1	25	...	107	200	86.5	Son
Müllereiprodukte	127	111	-12.5	1 157	1 114	-3.7	Produits de la minoterie
Leguminosen	1 608	919	-42.8	12 817	9 440	-26.4	Légumineuses
Ölkuchen <sup>1</sup>	16 129	12 859	-20.3	162 371	136 971	-15.6	Tourteaux <sup>1</sup>
Ölsaaten	636	558	-12.3	4 677	4 272	-8.7	Oléagineux
Trester, Treber	1 171	995	-15.0	8 458	7 555	-10.7	Marc, drèches
Luzernemehl, -pellets	281	272	-3.3	1 963	2 304	17.4	Farine / pellets de luzerne
Heu roh	6 217	3 628	-41.6	32 398	45 142	39.3	Foin non conditionné
Fleischmehl	17	86	...	487	500	2.8	Farine de viande
Fischmehl	152	128	-16.3	1 091	1 153	5.7	Farine de poisson
Stärken	622	453	-27.1	3 985	4 185	5.0	Amidon
Kartoffelprotein	152	193	27.1	1 689	1 947	15.2	Protéines des p. de terre
Zucker	64	292	...	3 041	2 704	-11.1	Sucres
Fette und Öle	3 970	2 319	-41.6	30 830	20 687	-32.9	Graisse et huile
Rückstände aus der Stärkegewinnung	5 203	2 668	-48.7	31 100	19 457	-37.4	Résidus d'amidonnerie
Algen, Einzeller, Hefen	677	310	-54.3	3 272	2 790	-14.7	Algues, protozoaires, levures
Paniermehl	56	53	-4.9	528	475	-10.0	Chapelure
Anderes	14 692	14 265	-2.9	108 385	107 383	-0.9	Autres
<b>Total</b>	<b>59 360</b>	<b>46 706</b>	<b>-21.3</b>	<b>589 508</b>	<b>487 453</b>	<b>-17.3</b>	<b>Total</b>

<sup>1</sup> Beinhaltet auch andere feste Rückstände aus der pflanzlichen Ölgewinnung.

<sup>1</sup> Y inclus d'autres résidus solides de la production d'huile végétale.

## 5.12 Einfuhr von Saatgut Importations de semences

Beinhaltet Landwirtschaft und Gartenbau; Zolltarif: Auszüge aus Kapitel 7, 10 und 12

Agriculture et horticulture incluses ; tarif douanier : extraits du chapitre 7, 10 et 12

Produkte	August ~ Août			Januar - August ~ Janvier - août			Produits
	2022	2023	Veränderung in %	2022	2023	Variation en %	
Menge in Tonnen ~ Quantité en tonnes							
Weizen	20	0	-99.4	28	5	-82.4	Blé
Roggen	229	217	-5.4	353	367	3.9	Seigle
Triticale	-	-	...	-	-	...	Triticale
Gerste	72	23	-67.6	87	31	-63.9	Orge
Hafer	29	17	-40.8	276	287	4.1	Avoine
Mais	1	0	-87.3	1 518	1 458	-4.0	Maïs
Kartoffeln	0	-	...	5 635	7 737	37.3	Pommes de terre
Rüben	-	0	...	58	61	4.2	Betteraves
Leguminosen	66	67	2.0	1 525	2 080	36.4	Légumineuses
Raps, Rübsen, Senf	51	52	3.2	172	197	15.0	Colza, navettes, sénevé
Gras	135	183	35.7	4 924	4 224	-14.2	Graminées
Setz Zwiebeln	11	12	4.2	88	55	-38.2	Oignons à planter
Andere	94	101	7.3	1 223	1 265	3.5	Autres
<b>Total</b>	<b>708</b>	<b>673</b>	<b>-4.9</b>	<b>15 886</b>	<b>17 766</b>	<b>11.8</b>	<b>Total</b>
Wert in tausend CHF, franko Grenze, unverzollt ~ Valeur en milliers de CHF, franco frontière, non dédouanée							
Weizen	25	0	-99.4	37	8	-78.9	Blé
Roggen	197	169	-14.2	303	295	-2.5	Seigle
Triticale	-	-	...	-	-	...	Triticale
Gerste	143	48	-66.4	166	62	-62.8	Orge
Hafer	46	33	-28.2	379	442	16.7	Avoine
Mais	7	1	-88.6	9 357	9 646	3.1	Maïs
Kartoffeln	0	-	...	3 760	5 412	43.9	Pommes de terre
Rüben	-	0	...	7 248	8 352	15.2	Betteraves
Leguminosen	162	287	77.2	4 361	6 927	58.8	Légumineuses
Raps, Rübsen, Senf	1 092	1 517	38.9	2 287	3 168	38.5	Colza, navettes, sénevé
Gras	377	511	35.6	15 232	13 280	-12.8	Graminées
Setz Zwiebeln	20	20	0.4	152	144	-5.0	Oignons à planter
Andere	986	928	-5.8	19 014	19 206	1.0	Autres
<b>Total</b>	<b>3 054</b>	<b>3 514</b>	<b>15.1</b>	<b>62 294</b>	<b>66 942</b>	<b>7.5</b>	<b>Total</b>

Bundesamt für Zoll und Grenzsicherheit (BAZG)

Office fédéral de la douane et de la sécurité des frontières (OFDF)



## 5.13 Einfuhr von Dünger Importations d'engrais

Beinhaltet Landwirtschaft und andere Anwendungsbereiche; Zolltarif: Auszüge aus Kapitel 28 und 31

Agriculture et autres domaines d'application incluses ; tarif douanier : extraits du chapitre 28 et 31

Produkte	August ~ Août			Januar - August ~ Janvier - août			Produits
	2022	2023	Veränderung in %	2022	2023	Variation en %	
Menge in Tonnen ~ Quantité en tonnes							
Stickstoffdünger							Engrais azotés
Ammoniumnitrat	11 287	13 519	19.8	37 084	41 399	11.6	Nitrate d'ammonium
Harnstoff	1 357	1 898	39.9	12 562	16 114	28.3	Urée
Anderer	3 073	3 118	1.5	14 292	12 541	-12.2	Autres
Phosphatdünger							Engrais phosphatés
Superphosphat	144	494	...	898	786	-12.5	Superphosphate
Anderer	3	21	...	1 965	255	-87.0	Autres
Kalidünger	524	1 945	...	8 060	8 520	5.7	Engrais potassiques
Anderer	4 723	5 785	22.5	52 395	47 777	-8.8	Autres
<b>Total</b>	<b>21 110</b>	<b>26 781</b>	<b>26.9</b>	<b>127 257</b>	<b>127 391</b>	<b>0.1</b>	<b>Total</b>
Wert in tausend CHF, franko Grenze, unverzollt ~ Valeur en milliers de CHF, franco frontière, non dédouanée							
Stickstoffdünger							Engrais azotés
Ammoniumnitrat	7 599	3 714	-51.1	24 853	14 663	-41.0	Nitrate d'ammonium
Harnstoff	1 177	719	-38.9	11 465	8 218	-28.3	Urée
Anderer	2 505	1 408	-43.8	10 860	6 578	-39.4	Autres
Phosphatdünger							Engrais phosphatés
Superphosphat	129	182	40.9	751	344	-54.2	Superphosphate
Anderer	1	37	...	895	204	-77.2	Autres
Kalidünger	539	936	73.6	9 152	9 855	7.7	Engrais potassiques
Anderer	3 875	3 624	-6.5	44 607	40 277	-9.7	Autres
<b>Total</b>	<b>15 827</b>	<b>10 620</b>	<b>-32.9</b>	<b>102 584</b>	<b>80 138</b>	<b>-21.9</b>	<b>Total</b>

Bundesamt für Zoll und Grenzsicherheit (BAZG)

Office fédéral de la douane et de la sécurité des frontières (OFDF)

## 5.14 Einfuhrwert von Maschinen und Geräten Valeur d'importation de machines et d'équipements

Einfuhrwert in tausend CHF, franko Grenze, unverzollt; beinhaltet Landwirtschaft, Gartenbau und Forstwirtschaft; ohne (Ersatz-)teile, ausser bei den Melkmaschinen; Zolltarif: Auszüge aus Kapitel 84 und 87

Valeur d'importation en milliers de CHF, franco frontière, non dédouanée; y inclus agriculture, horticulture et sylviculture ; sans pièces (détachées), sauf pour les machines à traire ; tarif douanier : extraits du chapitre 84 et 87

Position	August ~ Août			Januar - August ~ Janvier - août			Position
	2022	2023	Veränderung in %	2022	2023	Variation en %	
Einachs-Traktoren	117	5	-95.8	1 976	1 060	-46.4	Tracteurs à un essieu
Zweiachs-Traktoren	16 221	13 647	-15.9	144 910	145 315	0.3	Tracteurs à deux essieux
Raupentraktoren	-	291	...	696	1 122	61.3	Tracteurs à chenilles
Maschinen und Geräte zur Bodenbearbeitung, Saat, Pflanzenpflege	6 450	6 430	-0.3	69 191	63 284	-8.5	Machines et équipem. pour travail du sol, semis et soins
Ernte							récolte
Mährescher	217	266	22.7	11 404	13 443	17.9	moissonneuses-batteuses
von Wurzeln und Knollenfrüchten	1 784	2 648	48.4	6 590	7 010	6.4	des racines et tubercules
von Gras, Heu, Stroh	4 383	3 373	-23.0	60 992	68 570	12.4	d'herbe, de foin, de paille
Anhänger mit Lade- und/oder Entladevorrichtung	1 293	1 589	22.9	16 537	16 743	1.2	Remorques avec dispositif de chargement et / ou de déchargement
Anderer Anhänger	2 478	1 360	-45.1	15 338	17 812	16.1	Autres remorques
Melkmaschinen	2 186	2 558	17.0	20 256	20 402	0.7	Machines à traire
Maschinen und Geräte für die Geflügelhaltung	189	74	-60.6	2 569	997	-61.2	Machines et équipements pour l'aviculture
Anderer Maschinen und Geräte	2 570	1 754	-31.8	17 690	20 071	13.5	Autres machines et équipements
<b>Total</b>	<b>37 887</b>	<b>33 995</b>	<b>-10.3</b>	<b>368 149</b>	<b>375 830</b>	<b>2.1</b>	<b>Total</b>

Bundesamt für Zoll und Grenzsicherheit (BAZG)

Office fédéral de la douane et de la sécurité des frontières (OFDF)

### 5.15 Einfuhr von Produktionsmitteln Importations d'agents de production

Beinhaltet Landwirtschaft, Gartenbau und Forstwirtschaft; Zolltarif: Auszüge aus Kapitel 5, 7-12, 14, 15, 17-19, 21, 23, 28, 31, 35, 38, 84 und 87  
Agriculture, horticulture et sylviculture incluses ; tarif douanier : extraits du chapitre 5, 7-12, 14, 15, 17-19, 21, 23, 28, 31, 35, 38, 84 et 87

Produkte	August ~ Août			Januar - August ~ Janvier - août			Produits
	2022	2023	Veränderung in %	2022	2023	Variation en %	
Menge in Tonnen ~ Quantité en tonnes							
Saatgut	708	673	-4.9	15 886	17 766	11.8	Semences
Futtermittel <sup>1,2</sup>	103 720	91 879	-11.4	1 136 884	985 459	-13.3	Aliments pour animaux <sup>1,2</sup>
Stroh	35 578	33 474	-5.9	240 716	234 043	-2.8	Paille
Dünger	21 110	26 781	26.9	127 257	127 391	0.1	Engrais
Pflanzenschutzmittel	186	62	-66.9	4 020	2 987	-25.7	Produits phytosanitaires
<b>Total</b>	<b>161 301</b>	<b>152 869</b>	<b>-5.2</b>	<b>1 524 762</b>	<b>1 367 647</b>	<b>-10.3</b>	<b>Total</b>
Wert in tausend CHF, franko Grenze, unverzollt ~ Valeur en milliers de CHF, franco frontière, non dédouanée							
Saatgut	3 054	3 514	15.1	62 294	66 942	7.5	Semences
Futtermittel <sup>1,2</sup>	59 360	46 706	-21.3	589 508	487 453	-17.3	Aliments pour animaux <sup>1,2</sup>
Stroh	5 797	5 344	-7.8	41 688	40 963	-1.7	Paille
Dünger	15 827	10 620	-32.9	102 584	80 138	-21.9	Engrais
Pflanzenschutzmittel	1 717	614	-64.3	42 489	36 996	-12.9	Produits phytosanitaires
Maschinen und Geräte	37 887	33 995	-10.3	368 149	375 830	2.1	Machines et équipements
<b>Total</b>	<b>123 641</b>	<b>100 792</b>	<b>-18.5</b>	<b>1 206 713</b>	<b>1 088 322</b>	<b>-9.8</b>	<b>Total</b>
Durchschnittspreis in CHF/100kg ~ Prix moyen en CHF/100kg							
Saatgut	431	522	21.0	392	377	-3.9	Semences
Futtermittel <sup>1,2</sup>	57	51	-11.2	52	49	-4.6	Aliments pour animaux <sup>1,2</sup>
Stroh	16	16	-2.0	17	18	1.1	Paille
Dünger	75	40	-47.1	81	63	-22.0	Engrais
Pflanzenschutzmittel	925	997	7.9	1 057	1 238	17.2	Produits phytosanitaires

<sup>1</sup> Beinhaltet auch Futtermittel für Heim-, Zoo- und Labortiere.

<sup>2</sup> Nur Waren, die als Futtermittel eingeführt werden, somit ohne Nebenprodukte von im Inland verarbeiteten ausländischen Nahrungsmittelrohstoffen

<sup>1</sup> Y inclus des aliments pour des animaux de compagnie, de zoo et de laboratoire.

<sup>2</sup> Seulement marchandises importées comme denrées fourragères, donc sans les sous-produits de matières premières alimentaires étrangères transformées en Suisse

Bundesamt für Zoll und Grenzsicherheit (BAZG)

Office fédéral de la douane et de la sécurité des frontières (OFDF)

### Einfuhrwert landwirtschaftlicher Produktionsmittel Valeur d'importation d'agents de la production agricole

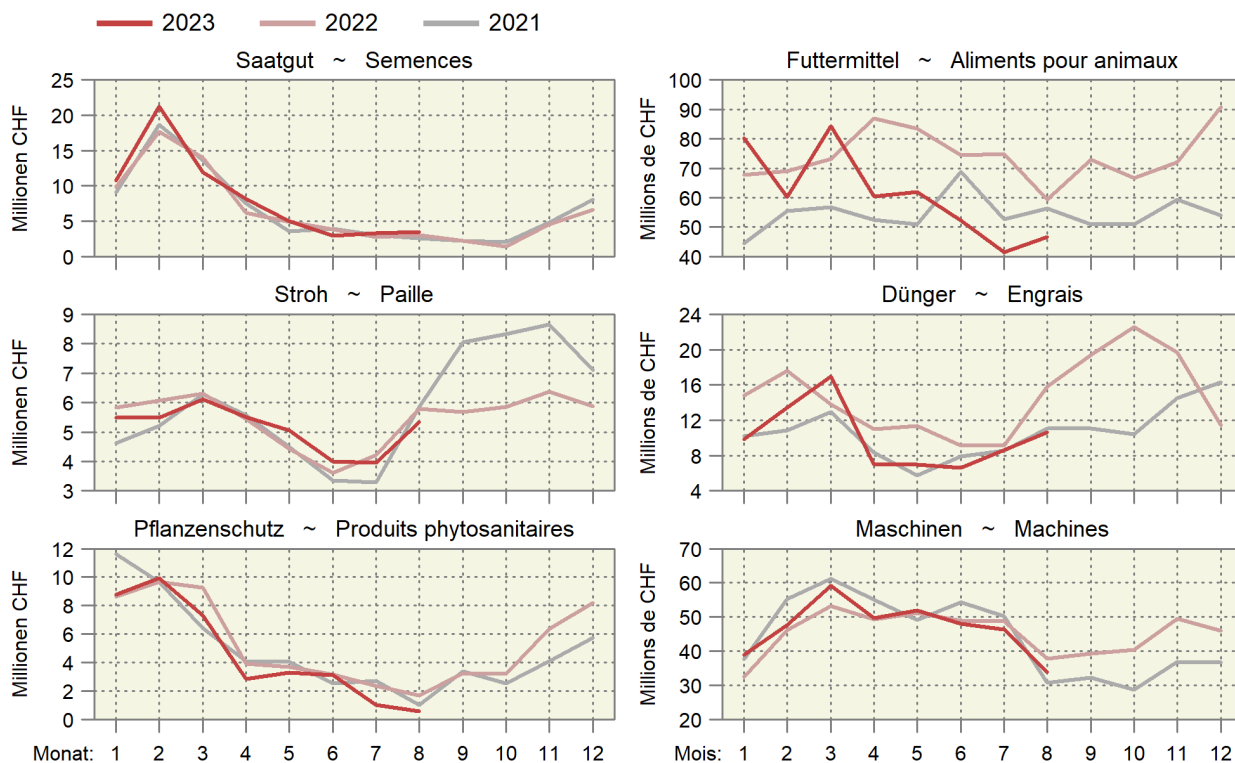

## 5.16 Durchschnittliche Importpreise von landwirtschaftlichen Produkten Prix moyens à l'importation de produits agricoles

Soweit nichts anderes angegeben wird, sind die Preise in CHF pro Tonne; unverzollt franko Schweizer Grenze; ZK = Zollkontingent Es werden nur Importe von mindestens einer Tonne pro Land und Monat berücksichtigt (Ausnahme: Rindersperma).

Sans autre indication, les prix sont en CHF par tonne ; non dédouanés franco frontière Suisse; ct = contingent tarifaire

Les importations sont seulement prises en compte à partir d'une tonne par pays et mois (exception : Sperme de taureaux).

Tarifnr.	Produkt	Jahr	Monat ~ Mois					
N° du tarif	Produit	Année	1/2	3/4	5/6	7/8	9/10	11/12
<b>Milchprodukte ~ Produits laitiers</b>								
402 1000	Magermilchpulver	2022	5 264	3 838	4 111	6 127	5 789	4 968
	Lait maigre en poudre	2023	4 694	3 604	3 923	3 037		
406 1010	Mascarpone, Ricotta Romana	2022	4 701	4 699	5 174	5 147	5 462	5 696
	Mascarpone, Ricotta Romana	2023	6 108	6 006	5 585	5 345		
406 1020	Mozzarella	2022	4 671	4 868	5 439	5 369	5 469	6 000
	Mozzarella	2023	5 978	5 735	5 706	5 560		
406 1090	Frischkäse und Quark	2022	4 712	4 914	5 406	5 532	5 136	5 351
	Fromages frais et séré	2023	5 435	5 585	5 548	5 328		
406 2090	Reibkäse (ohne Halbhartkäse)	2022	8 891	8 966	9 921	10 186	10 133	10 533
	Fromages râpés (sans pâte demi-dure)	2023	10 956	10 820	10 321	10 183		
406 3010	Schmelzkäse mit anerkanntem Zeugnis	2022	4 876	5 509	6 245	6 357	6 018	6 566
	Fromages fondus avec certificat reconnu	2023	7 068	7 441	7 151	7 242		
406 4010	Danablu, Gorgonzola, Roquefort	2022	8 606	8 517	8 957	8 563	8 908	9 520
	Danablu, Gorgonzola, Roquefort	2023	8 801	9 156	8 566	7 836		
406 4021	Roquefort mit Ursprungsnachweis	2022	13 216	13 139	13 589	13 534	12 634	13 334
	Roquefort avec preuve d'origine	2023	14 890	14 603	14 418	13 428		
406 4029	Weichkäse mit Schimmelbildung	2022	8 032	7 787	8 249	8 349	8 549	8 939
	Fromages à pâte molle persillés	2023	9 263	9 335	9 203	8 961		
406 4081	Halbhartkäse mit Schimmelbildung	2022	8 993	8 947	11 221	13 001	13 362	14 463
	Fromages à pâte demi-dure persillés	2023	13 620	13 864	13 374	12 458		
406 9011	Brie, Camembert, Reblochon und ähnliche	2022	7 851	8 298	9 680	8 500	8 049	8 994
	Brie, Camembert, Reblochon et pareils	2023	9 516	9 437	8 820	9 494		
406 9019	Andere Weichkäse	2022	7 551	7 710	7 784	7 939	7 606	8 429
	Autres fromages à pâte molle	2023	8 666	8 785	8 782	8 527		
406 9091	Halbhartkäse, a.n.g.	2022	6 830	6 716	7 245	7 339	7 355	7 982
	Fromages à pâte demi-dure, n.d.a.	2023	7 813	7 853	7 433	6 949		
406 9099	Hartkäse, a.n.g.	2022	10 576	10 335	10 332	10 677	10 637	11 609
	Fromages à pâte dure, n.d.a.	2023	11 021	11 311	10 440	10 464		
<b>Eier ~ Œufs</b>								
407 2110	Eier in Schale, ZK Nr. 9	2022	1 612	1 793	1 926	1 851	2 017	2 438
	Œufs en coquilles, ct n° 9	2023	2 496	2 553	2 438	2 318		
<b>Honig ~ Miel</b>								
409 0000	Honig, natürlich	2022	5 078	4 936	5 115	4 761	5 313	5 278
	Miel naturel	2023	5 060	5 183	4 797	4 555		
<b>Rindersperma<sup>1</sup> ~ Sperme de taureaux<sup>1</sup></b>								
511 1010	Rindersperma, ZK Nr. 12	2022	16.89	15.55	18.94	19.41	14.94	12.41
	Sperme de taureaux, ct n° 12	2023	14.02	21.31	17.88	13.50		
<b>Kartoffeln ~ Pommes de terre</b>								
701 9010	Kartoffeln firsich oder gekühlt, ZK Nr. 14	2022	406	484	570	569	366	387
	PdT fraîches ou réfrigérées, ct n° 14	2023	492	570	692	547		
<b>Früchte ~ Fruits</b>								
803 9000	Bananen frisch oder getrocknet	2022	1 049	1 034	1 057	1 016	1 021	1 028
	Bananes fraîches ou sèches	2023	1 077	1 088	1 083	1 058		
804 3000	Ananas frisch oder getrockent	2022	1 210	1 266	1 254	1 172	1 221	1 232
	Ananas frais ou secs	2023	1 227	1 251	1 163	1 148		
805 1000	Orangen frisch oder getrocknet	2022	1 139	1 085	966	1 000	1 192	1 097
	Oranges fraîches ou sèches	2023	1 227	1 234	1 175	1 194		
805 5000	Zitronen frisch oder getrocknet	2022	1 547	1 594	1 891	1 769	1 841	1 721
	Citrons frais ou secs	2023	1 560	1 653	1 721	1 752		
807 1100	Wassermelonen frisch	2022	1 264	1 392	1 052	742	976	1 122
	Pastèques fraîches	2023	1 552	1 332	855	900		
809 3010	Pfirsiche frisch	2022	...	2 820	2 355	2 026	2 045	...
	Pêches fraîches	2023	2 532	3 057	2 414	1 745		
809 3020	Brugnolen und Nektarinen frisch	2022	3 116	2 786	2 349	1 912	1 856	...
	Brugnons et nectarines frais	2023	3 191	2 991	2 365	1 773		

./.

### 5.16 Durchschnittliche Importpreise von landwirtschaftlichen Produkten Prix moyens à l'importation de produits agricoles

Soweit nichts anderes angegeben wird, sind die Preise in CHF pro Tonne; unverzollt franko Schweizer Grenze; ZK = Zollkontingent  
Es werden nur Importe von mindestens einer Tonne pro Land und Monat berücksichtigt (Ausnahme: Rindersperma).

Sans autre indication, les prix sont en CHF par tonne; non dédouanés franco frontière Suisse; ct = contingent tarifaire  
Les importations sont seulement prises en compte à partir d'une tonne par pays et mois (exception: Sperme de taureaux).

Tarifnr.	Produkt	Jahr	Monat ~ Mois					
N° du tarif	Produit	Année	1/2	3/4	5/6	7/8	9/10	11/12
<b>Getreide zur menschlichen Ernährung ~ Céréales pour l'alimentation humaine</b>								
1001 1921	Hartweizen, ZK Nr. 26	2022	397	526	519	551	510	627
	Blé dur, ct n° 26	2023	640	592	539	662		
1001 9921	Weizen und Mengkorn, ZK Nr. 27	2022	405	436	476	508	512	493
	Blé tendre, ct n° 27	2023	465	411	449	...		
1006 3090	Reis geschliffen, poliert oder glasiert	2022	1 306	1 282	1 375	1 415	1 416	1 337
	Riz blanchi, poli ou glacé	2023	1 509	1 407	1 509	1 299		
<b>Getreide zu Futterzwecken ~ Céréales pour l'alimentation des animaux</b>								
1001 9939	Futterweizen	2022	308	351	398	354	349	358
	Blé fourrager	2023	339	304	268	246		
1003 9059	Gerste	2022	316	348	375	330	315	338
	Orge	2023	335	299	252	271		
1004 9039	Hafer	2022	297	307	315	332	349	356
	Avoine	2023	354	338	314	306		
1005 9039	Mais	2022	315	346	380	349	346	351
	Maïs	2023	342	315	282	270		
<b>Eiweissfuttermittel ~ Aliments protéiques pour animaux</b>								
2303 1011	Kartoffelprotein	2022	924	917	1 047	1 098	1 392	1 420
	Protéine de pommes de terre	2023	1 568	1 449	1 586	1 393		
2304 0010	Sojaextraktionsschrot und -ölkuchen	2022	688	717	805	828	783	784
	Tourteaux de soja	2023	768	735	683	633		
2306 4110	Rapsextraktionsschrot und -ölkuchen	2022	359	375	449	414	390	391
	Tourteaux de colza	2023	393	396	365	330		

<sup>1</sup> In CHF pro Dose

<sup>1</sup> En CHF par dose

#### Importpreise einiger Produkte Prix à l'importation de quelques produits

— 2023 — 2022 — 2021

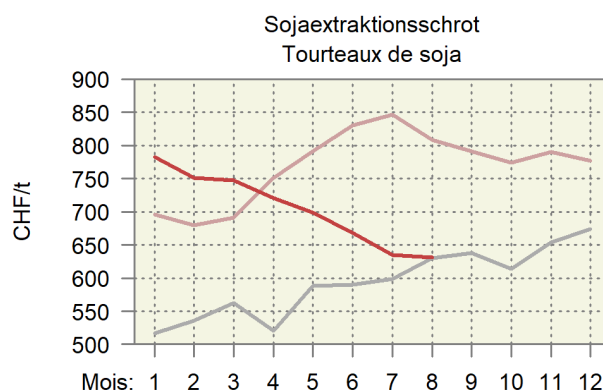
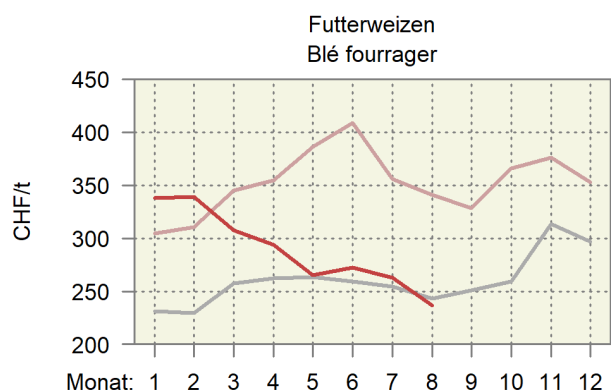
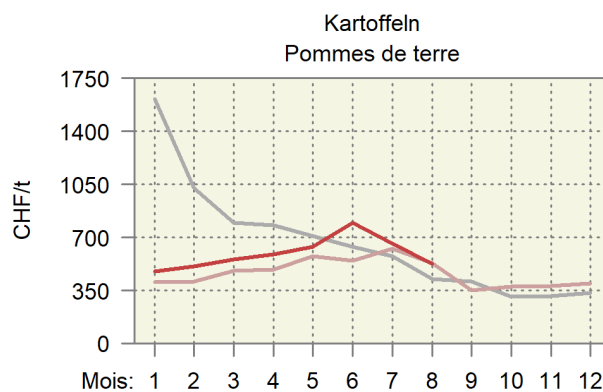
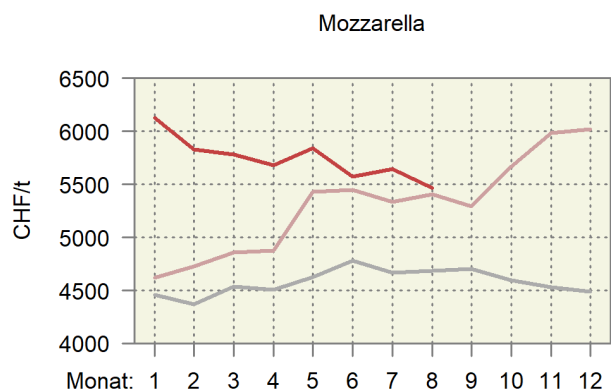

## 6. Preise ~ Prix

Die Preise für Muni, Ochsen und Rinder haben im September zugelegt, lagen jedoch weiterhin unter dem Niveau des Vorjahres. Die Preise der Verarbeitungstiere RV und VK sind erstmals nach längerer Zeit zurückgegangen und lagen ebenfalls unter dem Vorjahresniveau (Tabelle 6.4). Auch die Preise für Schlachtkälber entwickeln sich positiv, lagen aber weiterhin deutlich unter Niveau des Vorjahres (Tabelle 6.5). Die Preise für Tränkekälber gingen entsprechend der Saison zurück und lagen wie schon das ganze Jahr weiterhin unter dem Niveau der beiden Vorjahre (Tabelle 6.6). Die Preise für Jäger überschritten erstmals das Niveau der beiden Vorjahre. Bei den Schlachtschweinen blieb der Preis trotz rückläufigen Schlachtungen unverändert (Tabelle 6.7). Auch die Preise für Lämmer und Schlachtschafe blieben unverändert (Tabelle 6.8). Der Produzentenpreisindex Landwirtschaft lag im August um 1,4 % über dem Vorjahreswert. Viele pflanzliche Erzeugnisse liefern einen positiven Beitrag zum Index, die meisten tierischen Erzeugnisse bleiben hingegen deutlich unter den Vorjahreswerten, nur die Schweinepreise haben sich deutlich verbessert. Beim Einkaufspreisindex der Produktionsmittel lagen im August v.a. die Preise für Verbrauchsgüter tiefer als im Vorjahr, bei den Investitionsgütern ist noch kein Rückgang erkennbar (Tabelle 6.14). Die allgemeine Jahresteuernachdem Landesindex der Konsumentenpreise im August 1,6 %. Deutlich höher war die Teuerung bei den Konsumentenpreisen für Nahrungsmittel mit 4,3 %.

Les prix des taureaux, des bœufs et des génisses ont augmenté en septembre, mais sont restés inférieurs à ceux de l'année précédente. Les prix des animaux de transformation RV et VK ont baissé pour la première fois depuis longtemps et se situaient en dessous du niveau de l'année précédente (tableau 6.4). Les prix des veaux de boucherie évoluent de manière positive, mais sont restés nettement inférieurs au niveau de 2022 (tableau 6.5). Les prix des veaux à l'engrais ont baissé conformément à la saison et sont restés, comme toute l'année, en dessous du niveau des deux années précédentes (tableau 6.6). Les prix des gorettes ont dépassé pour la première fois le niveau des deux années précédentes. Les prix des porcs de boucherie sont restés inchangés malgré la baisse des abattages (tableau 6.7). Les prix des agneaux et des moutons de boucherie sont également restés identiques (tableau 6.8). En août, l'indice des prix à la production agricole était supérieur de 1,4 % à celui de l'année précédente. De nombreux produits végétaux apportent une contribution positive à l'indice, mais la plupart des produits animaux restent nettement en dessous des valeurs de 2022. Seuls les prix des porcs ont connu une nette amélioration. En ce qui concerne l'indice des prix d'achat des moyens de production, ce sont surtout les prix des biens de consommation qui étaient plus bas en août que l'année précédente, alors qu'aucun recul n'était encore visible pour les biens d'investissement (tableau 6.14). Selon l'indice suisse des prix à la consommation, le renchérissement annuel général s'élevait à 1,6 % en août. Se montant à 4,3 %, le renchérissement des prix à la consommation des produits alimentaires était quant à lui nettement plus élevé.

## 6.1 An den Zuchtstiermärkten in Zug, Thun und Bulle erzielte Preise Prix réalisés aux marchés des taureaux d'élevage de Zoug, de Thoune et de Bulle

Jahre Années	Datum im September Date en septembre	Anzahl verkaufte Stiere <sup>1</sup> - Nombre de taureaux vendus <sup>1</sup>				Erlös der Züchter, in CHF pro Stier ~ Recette des éleveurs, en CHF par taureau			
		bis 12 Monate	13-18 Monate	älter als 18 Monate	Total	bis 12 Monate	13-18 Monate	älter als 18 Monate	Mittel
		jusqu'à 12 mois	13 à 18 mois	plus de 18 mois	Total	jusqu'à 12 mois	13 à 18 mois	plus de 18 mois	Moyenne
Zuchtstiermarkt in Zug ~ Marché des taureaux d'élevage à Zoug									
Stiere der Braunviehrasse ~ Taureaux de la race brune									
2000	6./7.	56	15	2	73	2 718	2 917	3 150	2 771
2005	7./8.	67	18	4	89	2 704	3 089	2 288	2 763
2010	8./9.	36	10	3	49	2 881	3 040	3 800	2 969
2015	9./10.	33	5	2	40	2 438	2 960	3 200	2 541
2018	5./6.	25	7	3	35	2 510	3 286	3 767	2 773
2019	4./5.	22	7	4	33	2 536	2 886	3 225	2 694
2020	Der Zuchtstiermarkt fand nicht statt ~ Le marché des taureaux d'élevage n'a pas eu lieu								
2021	8./9.	12	4	-	16	2 779	3 225	...	2 891
2022	7./8.	...	...	...	16	...	...	...	3 131
2023	6./7.	...	...	...	19	...	...	...	2 916
Zuchtstiermarkt in Thun ~ Marché des taureaux d'élevage à Thoune									
Zuchtstiere der Rassen Holstein, Red Holstein, Simmental und Swiss Fleckvieh ~ Taureaux des races Holstein, Red Holstein, Simmental et Swiss Fleckvieh									
2010	14./15.	...	...	...	182	...	...	...	3 010
2015	15./16.	...	...	...	...	...	...	...	...
2018	18./19.	...	...	...	122	...	...	...	3 330
2019	17./18.	...	...	...	109	...	...	...	3 390
2020	15./16.	...	...	...	123	...	...	...	3 505
2021	14./15.	...	...	...	111	...	...	...	3 574
2022	20./21.	...	...	...	114	...	...	...	3 583
2023	19.	...	...	...	101	...	...	...	3 525
Zuchtstiermarkt in Bulle ~ Marché des taureaux d'élevage à Bulle									
Zuchtstiere der Rasse Holstein ~ Taureaux de la race Holstein									
2010	21./22.	21	14	4	39	2 642	3 013	3 216	2 834
2015	19.	12	6	1	19	2 621	3 440	3 996	2 952
2018	25.	19	4	-	23	2 884	3 425	...	2 978
2019	24.	11	5	2	18	3 064	3 244	3 253	3 135
2020	Der Zuchtstiermarkt fand nicht statt ~ Le marché des taureaux d'élevage n'a pas eu lieu								
2021	21.	...	...	...	...	...	...	...	...
2022	27.	...	...	...	...	...	...	...	...
2023	26.	...	...	...	...	...	...	...	...
Zuchtstiere der Rasse Red Holstein ~ Taureaux de la race Red Holstein									
2010	21./22.	44	18	8	70	2 781	3 016	3 504	2 924
2015	19.	32	20	7	59	2 760	3 393	3 446	3 056
2018	25.	11	10	8	29	2 961	3 045	3 211	3 059
2019	24.	9	8	4	21	2 847	3 122	3 274	3 033
2020	Der Zuchtstiermarkt fand nicht statt ~ Le marché des taureaux d'élevage n'a pas eu lieu								
2021	21.	...	...	...	...	...	...	...	...
2022	27.	...	...	...	...	...	...	...	...
2023	26.	...	...	...	...	...	...	...	...
Zuchtstiere der Rasse Swiss Fleckvieh ~ Taureaux de la race Swiss Fleckvieh									
2015	19.	10	5	1	16	2 749	3 038	3 800	2 905
2017	19.	10	7	2	19	3 051	3 210	3 302	3 136
2018	25.	13	7	3	23	3 224	3 073	3 300	3 188
2019	24.	15	7	3	25	3 006	3 210	3 613	3 136
2020	Der Zuchtstiermarkt fand nicht statt ~ Le marché des taureaux d'élevage n'a pas eu lieu								
2021	21.	...	...	...	...	...	...	...	...
2022	27.	...	...	...	...	...	...	...	...
2023	26.	...	...	...	...	...	...	...	...
Zuchtstiere der Rasse Simmental ~ Taureaux de la race Simmental									
2015	19.	5	-	2	7	2 910	2 780	4 499	3 364
2017	19.	10	-	1	11	3 174	...	3 801	3 231
2018	25.	5	-	1	6	3 167	...	3 503	3 223
2019	24.	5	1	-	6	3 141	4 000	...	3 284
2020	Der Zuchtstiermarkt fand nicht statt ~ Le marché des taureaux d'élevage n'a pas eu lieu								
2021	21.	...	...	...	...	...	...	...	...
2022	27.	...	...	...	...	...	...	...	...
2023	26.	...	...	...	...	...	...	...	...

<sup>1</sup> Tiere, auf die sich die Angaben über den Verkaufspreis beziehen<sup>1</sup> Animaux servant comme base pour l'indication des prix de ventes



## 6.2 Realisierte Bruttopreise an Nutztviehauktionen Prix bruts réalisés lors de mises de bétail

Mittlere Bruttopreise vor Abzug der Auslagen für Futter- und Standgeld sowie Transport und Vermittlung; Anzahl verkaufte Tiere in Klammern  
Aufgrund der Massnahmen gegen den Coronavirus fanden keine Auktionen im April und Mai 2020 statt.

Prix bruts moyens avant déduction des frais d'affouragement, d'inscription, de transport et de l'indemnité de l'intermédiaire ;

Nombre d'animaux vendus entre parenthèses

Suite aux mesures contre le coronavirus, aucune auction n'a eu lieu au mois d'avril et de mai 2020.

Kategorie / Rasse	2021		2022		2023						Catégorie / race		
							Juli		August			September	
							Juillet		Août			Septembre	
<b>Kühe</b>													<b>Vaches</b>
Braunvieh	3 496	(366)	3 603	(469)	3 350	(8)	3 445	(23)	3 593	(81)			Brune
Fleckvieh	3 589	(2 393)	3 664	(2 582)	3 659	(190)	3 537	(273)	3 609	(280)			Tachetée rouge
Holstein	3 810	(135)	3 620	(248)	3 823	(22)	3 786	(14)	3 973	(34)			Holstein
<b>Rinder</b>													<b>Génisses</b>
<b>Milchrassen</b>													<b>Races laitières</b>
Braunvieh	2 801	(62)	3 114	(67)	...	(1)	3 540	(8)	2 717	(6)			Brune
Fleckvieh	3 117	(265)	3 109	(263)	3 432	(17)	3 389	(33)	3 232	(14)			Tachetée rouge
Holstein	3 029	(19)	2 540	(38)	...	...	...	...	...	...			Holstein
<b>Fleischrassen</b>													<b>Races à viande</b>
Limousin	4 560	(15)	...	...	...	...	...	...	...	...			Limousin
Simmental Mast	4 625	(12)	...	...	...	...	...	...	...	...			Simmental d'engraissement
Charolais	3 425	(4)	...	...	...	...	...	...	...	...			Charolais
Diverse Fleischrassen	3 631	(221)	3 638	(161)	3 678	(7)	3 711	(20)	3 660	(29)			Diverses races à viande
<b>Kühe und Rinder</b>													<b>Vaches et génisses</b>
<b>Milchrassen</b>													<b>Races laitières</b>
Braunvieh	4 680	(22)	4 788	(32)	...	...	...	...	4 718	(42)			Brune
<b>Fleischrassen</b>													<b>Races à viande</b>
Angus	4 750	(36)	4 827	(11)	...	...	...	...	...	...			Angus
Limousin	4 380	(10)	4 651	(29)	...	...	...	...	...	...			Limousin
Simmental Mast	4 530	(10)	4 787	(23)	...	...	...	...	...	...			Simmental d'engraissement
<b>Zuchtkälber</b>													<b>Veaux d'élevage</b>
<b>Milchrassen</b>													<b>Races laitières</b>
Braunvieh	1 508	(31)	1 476	(55)	...	...	1 431	(8)	1 300	(4)			Brune
Fleckvieh	1 270	(313)	1 251	(308)	1 250	(9)	1 106	(9)	845	(11)			Tachetée rouge
Holstein	936	(7)	1 350	(22)	...	...	1 300	(4)	...	...			Holstein
<b>Zuchtstiere</b>													<b>Taureaux d'élevage</b>
<b>Milchrassen</b>													<b>Races laitières</b>
Braunvieh	2 891	(16)	3 131	(16)	...	...	...	...	2 916	(19)			Brune
Fleckvieh	3 573	(111)	3 579	(115)	...	...	...	...	3 525	(101)			Tachetée rouge
<b>Fleischrassen</b>													<b>Races à viande</b>
Angus	5 312	(64)	5 383	(48)	...	...	...	...	5 687	(15)			Angus
Limousin	6 060	(87)	6 134	(73)	...	...	...	...	5 366	(32)			Limousin
Simmental Mast	5 658	(26)	5 283	(29)	...	...	...	...	5 333	(6)			Simmental d'engraissement
Charolais	4 925	(4)	5 000	(5)	...	...	...	...	...	...			Charolais

Organisatoren von Zucht- und Nutztviehauktionen

Organisateurs de mises de bétail

### Realisierte Preise an Nutztviehauktionen Prix bruts réalisés lors de mises de bétail

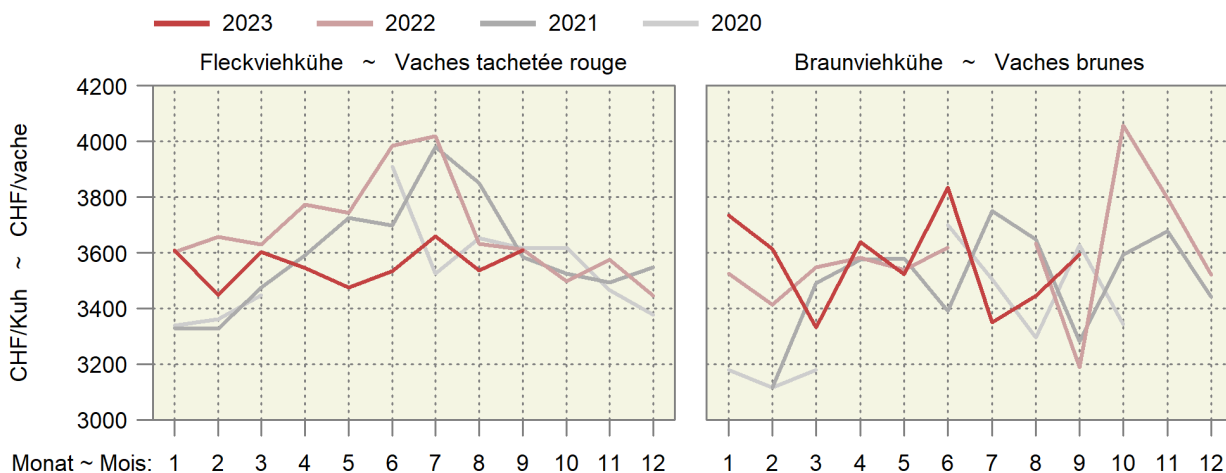

### 6.3 Auf überwachten Schlachtviehmärkten realisierte Preise Prix réalisés sur des marchés surveillés

Franken pro kg LG, MwSt. inbegriffen ~ Francs par kg PV, TVA incluse

Jahr	Monat	CHTAX	Jungvieh JB		Muni MT		Rinder RG		Jungkühe RV		Kühe VK	
Année	Mois		Jeune bétail JB		Taureaux MT		Génisses RG		Jeunes vaches RV		Vaches VK	
			CHF/kg	Anz. Tiere	CHF/kg	Anz. Tiere	CHF/kg	Anz. Tiere	CHF/kg	Anz. Tiere	CHF/kg	Anz. Tiere
				Nombre d'animaux		Nombre d'animaux		Nombre d'animaux		Nombre d'animaux		Nombre d'animaux
2023	Mai ~ Mai	C	7.29	80	5.72	13	5.88	22	...	2	5.51	10
		H	7.15	239	5.41	16	5.57	36	...	2	5.22	18
		T	6.93	702	4.95	24	5.02	95	4.80	61	4.67	420
		A	5.55	21	4.31	6	4.46	22	4.37	40	4.20	157
	Juni ~ Juin	X	4.17	10	...	2	3.95	10	4.13	4	3.59	216
		C	7.75	14	6.03	6	5.80	13	...	-	5.61	4
		H	7.54	79	5.69	12	5.53	21	...	-	5.20	24
		T	7.50	314	5.00	14	5.14	51	4.98	36	4.74	341
	Jul ~ Jul	A	5.69	20	...	1	4.39	30	4.29	27	4.23	147
		X	4.54	12	...	1	3.78	3	...	-	3.64	252
		C	7.69	9	5.91	9	5.79	17	...	-	...	1
		H	7.64	48	5.68	9	5.68	17	...	2	5.25	17
	Aug ~ Aoû	T	7.63	295	5.37	11	5.27	56	4.70	45	4.61	412
		A	5.88	17	4.24	5	4.33	21	4.13	39	3.99	227
		X	4.67	7	3.62	3	3.49	6	3.00	3	3.33	438
		C	7.35	21	6.04	11	5.86	15	...	-	5.68	3
		H	7.14	78	5.69	8	5.75	38	...	-	5.34	18
		T	6.94	308	5.53	7	5.28	121	4.78	80	4.64	469
		A	5.58	24	...	1	4.27	26	4.16	46	4.04	202
		X	4.54	9	...	2	3.57	8	3.54	14	3.36	425

Proviande; Freiburgische Viehverwertungsgenossenschaft

Proviande ; Coopérative fribourgeoise pour l'écoulement du bétail

### Preise auf den überwachten Märkten Prix sur les marchés surveillés

— 2023 — 2022 — 2021 — 2020

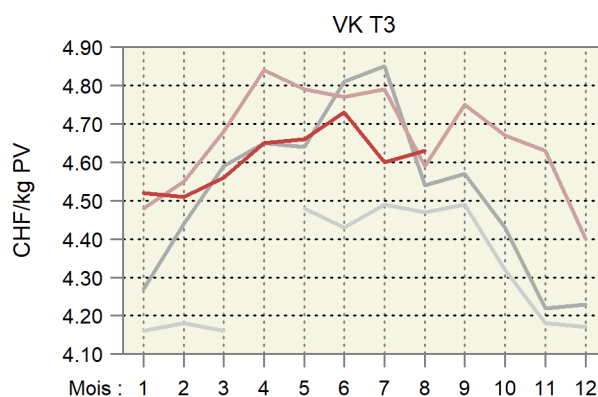
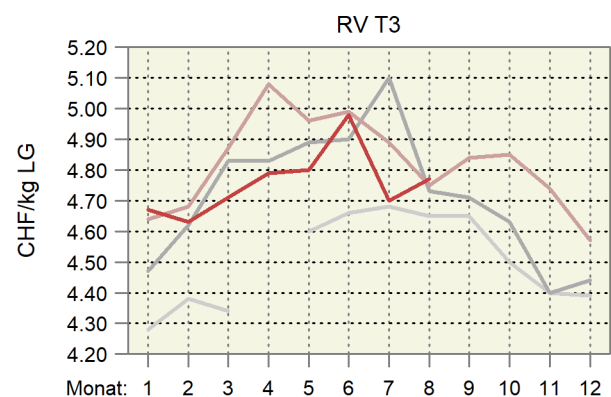
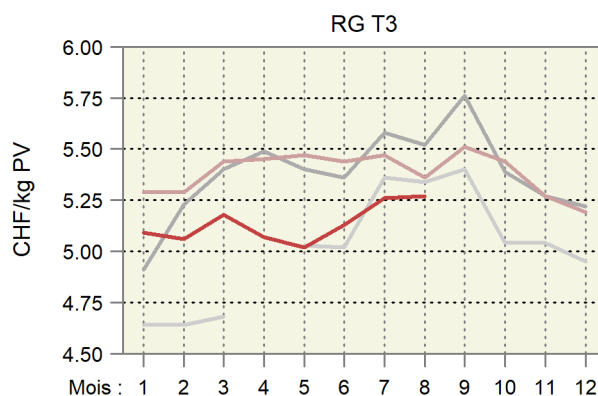
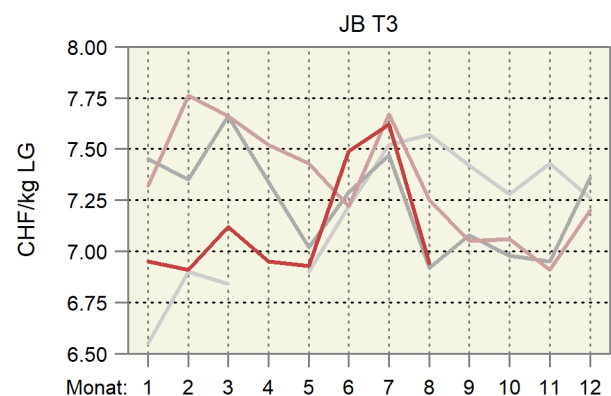

### 6.4 Realisierte Schlachtviehpreise für Rindvieh Prix réalisés du bétail bovin de boucherie

Preise in CHF pro kg Schlachtgewicht franko Schlachthof, MwSt. inbegriffen, Monatspreise berechnet anhand der in den Schlachthöfen erhobenen Wochenpreise (gewichtet nach Arbeitstagen).

Prix en CHF par kg poids mort franco abattoir, TVA incluse, prix mensuels calculés sur la base des prix hebdomadaires réalisés dans les abattoirs (pondérés en fonction des jours de travail).

Kategorie	2022			2023			Differenz in CHF zum		Catégorie
							Différence en CHF par rapport à		
	September	Juli	August	September	Vorjahr	Vormonat			
	Septembre	Juillet	Août	Septembre	Année préc.	Mois préc.			
Qualitätsmanagement Schweizer Fleisch (QM)									Assurance Qualité Viande Suisse (AQ)
Muni MT T3	10.55	9.90	9.91	10.04	-0.51	0.13			Taureaux MT T3
Rinder RG T3	10.53	9.90	9.92	10.05	-0.49	0.13			Génisses RG T3
Ochsen OB T3	10.53	9.90	9.91	10.05	-0.48	0.14			Bœuf OB T3
Rinder/Jungkühe RV T3	9.73	9.50	9.50	9.36	-0.38	-0.14			Génisses/jeunes vaches RV T3
Kühe VK T3	9.59	9.31	9.31	9.16	-0.42	-0.15			Vaches VK T3
Kühe VK A3	8.75	8.48	8.49	8.34	-0.41	-0.15			Vaches VK A3
Jungvieh JB T3 <sup>1</sup>	7.12	7.44	7.01	6.92	-0.20	-0.09			Jeune bétail JB T3 <sup>1</sup>
Label IP-Suisse									Label PI-Suisse
Muni MT T3	11.07	10.40	10.49	10.62	-0.45	0.13			Taureaux MT T3
Rinder RG T3	11.04	10.39	10.45	10.64	-0.40	0.18			Génisses RG T3
Kühe VK T3	9.76	9.40	9.54	9.35	-0.41	-0.19			Vaches VK T3
Label Bio Suisse									Label Bio Suisse
Muni MT T3	10.74	10.10	10.10	10.22	-0.53	0.12			Taureaux MT T3
Rinder RG T3	10.74	10.10	10.10	10.22	-0.53	0.12			Génisses RG T3
Kühe VK T3	10.30	9.90	9.90	9.90	-0.40	-			Vaches VK T3

<sup>1</sup> Tiere zur Weitermast, CHF/kg LG

<sup>1</sup> Bêtes d'engraissement, CHF/kg PV

Proviande

Proviande

### Realisierte Schlachtviehpreise für grosses Rindvieh Prix réalisés du gros bétail bovin

Nach Jahr und Monat, in CHF/kg SG ~ Par année et mois, en CHF/kg PM

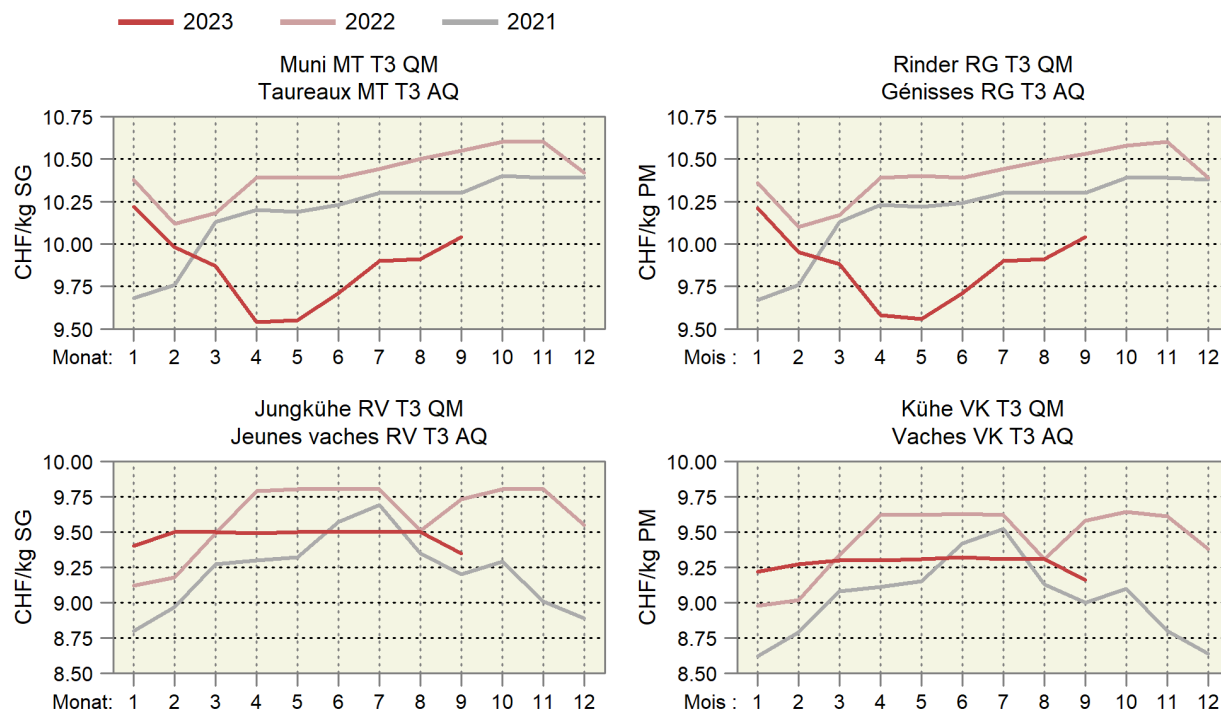

## 6.5 Realisierte Schlachtviehpreise für Kälber und Natura-Beef Prix réalisés des veaux de boucherie et des Natura-Beef

Preise in CHF pro kg Schlachtgewicht franko Schlachthof, MwSt. inbegriffen, Monatspreise berechnet anhand der in den Schlachthöfen erhobenen Wochenpreise (gewichtet nach Arbeitstagen).

Prix en CHF par kg poids mort franco abattoir, TVA incluse, prix mensuels calculés sur la base des prix hebdomadaires réalisés dans les abattoirs (pondérés en fonction des jours de travail).

Kategorie	2022		2023		Differenz in CHF zum		Catégorie
					Différence en CHF par rapport à		
	August	Juli	August	September	Vorjahr	Vormonat	
	Août	Juillet	Août	Septembre	Année préc.	Mois préc.	
Kälber KV T3							Veaux KV T3
QM Schweizer Fleisch	16.76	14.28	14.31	15.10	-1.67	0.78	AQ Viande Suisse
Label IP-Suisse	17.60	14.87	14.48	15.70	-1.90	1.22	Label PI-Suisse
Label Bio	17.80	14.59	14.80	15.70	-2.10	0.90	Label Bio
Natura-Beef T3	12.85	12.20	12.28	12.44	-0.40	0.16	Natura-Beef T3

Proviande

Proviande

## Realisierte Schlachtviehpreise für Kälber und Natura-Beef Prix réalisés des veaux et des Natura-Beef

Nach Jahr und Monat, in CHF/kg SG ~ Par année et mois, en CHF/kg PM

— 2023 — 2022 — 2021

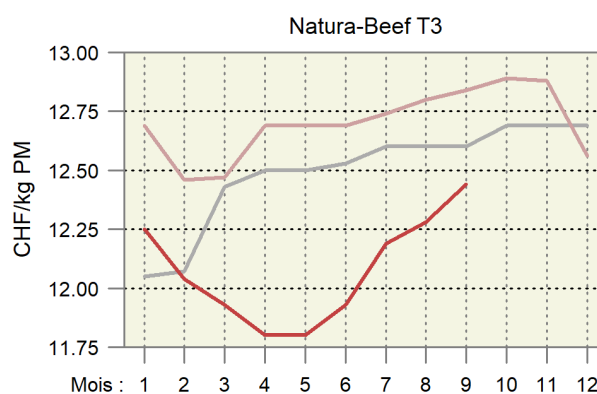
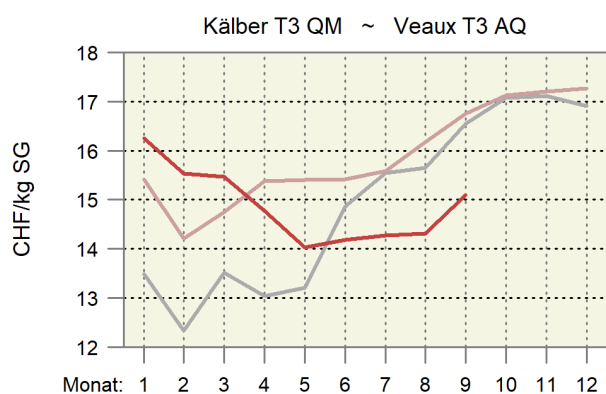

## 6.6 Preise für Tränkekälber Prix pour des veaux d'engrais

Franken pro kg LG, ab Stall, MwSt. inbegriffen ~ Francs par kg PV, départ ferme, TVA inclus

Kategorie	2022			2023			Differenz in CHF zum Différence en CHF par rapport à	Catégorie
	September		August	Juli		August		
	Septembre		Août	Juillet		Août		
	Septembre		Mois préc.	Année préc.		Vorjahr		
Tränker AA, männlich								Veaux d'engrais AA, mâle selon les éleveurs <sup>1</sup>
gemäss Geburtsbetriebe <sup>1</sup>	12.16	12.01	12.15	11.35	-0.81	-0.80		
gemäss Handel/Mäster <sup>2</sup>	10.95	11.00	11.05	10.09	-0.87	-0.96	selon commerce/engraisers <sup>2</sup>	
Tränker AA, weiblich								Veaux d'engrais AA, femelle selon commerce/engraisers <sup>2</sup>
gemäss Handel/Mäster <sup>2</sup>	9.65	9.50	9.55	8.59	-1.07	-0.96		
Tränker AB, männlich								Veaux d'engrais AA, mâle selon commerce/engraisers <sup>2</sup>
gemäss Handel/Mäster <sup>2</sup>	8.05	7.70	7.53	6.67	-1.38	-0.86		
Tränker AB, weiblich								Veaux d'engrais AA, femelle selon commerce/engraisers <sup>2</sup>
gemäss Handel/Mäster <sup>2</sup>	7.65	7.30	7.13	6.27	-1.38	-0.86		
Tränker A								Veaux d'engrais A selon les éleveurs <sup>1</sup>
gemäss Geburtsbetriebe <sup>1</sup>	5.99	6.01	6.05	5.29	-0.70	-0.75		
gemäss Handel/Mäster <sup>2</sup>	4.45	5.40	5.23	4.37	-0.08	-0.86	selon commerce/engraisers <sup>2</sup>	
Labeltränker männlich <sup>3</sup>								Veaux d'engrais sous label mâle <sup>3</sup>
Bio-Weide-Beef	12.32	11.90	12.00	11.52	-0.80	-0.48	Bœuf des prairies bio	
Mastrasse Bio	11.32	11.43	11.50	10.78	-0.53	-0.72	Race à viande bio	
SwissPrimGourmet <sup>3</sup>	12.32	11.90	12.00	11.52	-0.80	-0.48	SwissPrimGourmet <sup>3</sup>	
Labeltränker weiblich <sup>3</sup>								Veaux d'engrais sous label femelle <sup>3</sup>
Bio-Weide-Beef	10.85	10.16	10.25	9.67	-1.19	-0.58	Bœuf des prairies bio	
Mastrasse Bio	10.32	10.23	10.30	9.59	-0.73	-0.72	Race à viande bio	
SwissPrimGourmet <sup>3</sup>	10.82	10.10	10.16	9.52	-1.30	-0.64	SwissPrimGourmet <sup>3</sup>	

<sup>1</sup> Richtpreise

<sup>2</sup> Richtpreise, bis Ende 2022 realisierte Preise

<sup>3</sup> Preise gemäss Angaben der Labelinhaber

<sup>1</sup> Prix indicatifs

<sup>2</sup> Prix indicatifs, jusqu'à la fin 2022 des prix réalisés

<sup>3</sup> Prix selon les détenteurs de label

Verschiedene Quellen

Sources diverses

### Preise der Tränkekälber Prix des veaux d'engrais

— 2023 — 2022 — 2021

Gemäss den Geburtsbetrieben ~ Selon les éleveurs

Tränker AAm ~ Veaux d'engrais AAm

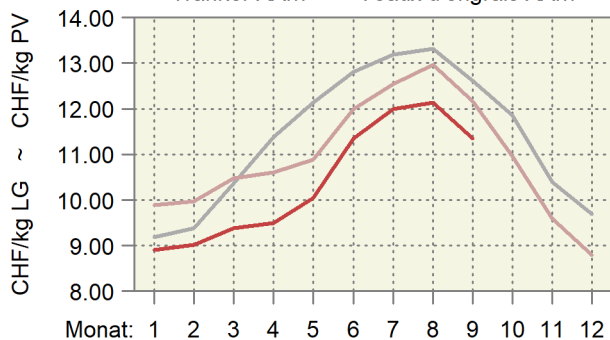

Tränker A ~ Veaux d'engrais A

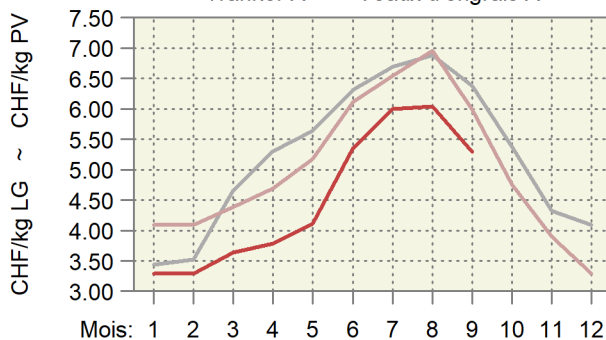

Gemäss den Händlern und den Mästern ~ Selon le commerce et les engraisseurs

Tränker AAm ~ Veaux d'engrais AAm

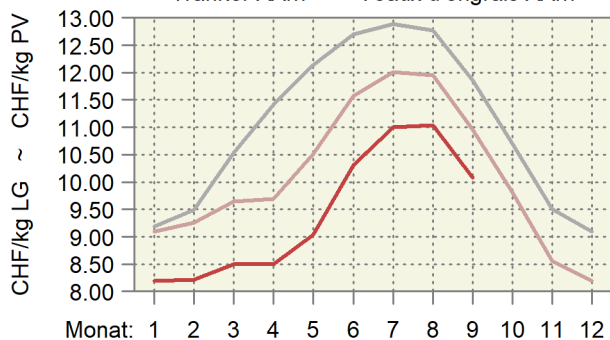

Tränker A ~ Veaux d'engrais A

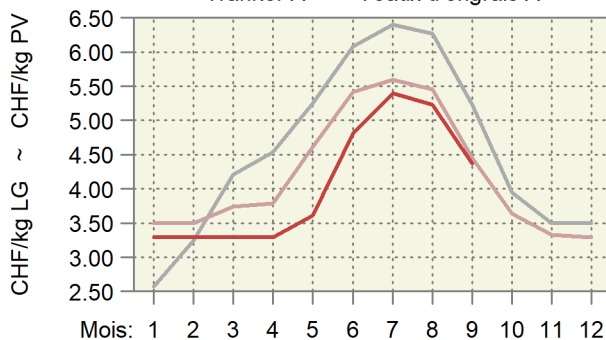

## 6.7 Preise für Jager und Schlachtschweine Prix des goretts et des porcs de boucherie

MwSt. inbegriffen ~ TVA incluse

Kategorie	Preisbasis <sup>1</sup>	2022		2023		Differenz in CHF zum		Catégorie
		Base du prix <sup>1</sup>				Différence en CHF par rapport à		
		September	Juli	August	September	Vorjahr	Vormonat	
	Septembre	Juillet	Août	Septembre	Année préc.	Mois préc.		
<b>Jager, CHF/kg LG</b>								
SGD-A 20 kg QM <sup>2</sup>	A	2.90	5.30	5.42	5.72	2.82	0.30	Goretts, CHF/kg PV
SGD-A 20 kg Bio <sup>3</sup>	A	13.11	13.00	13.00	13.00	-0.11	-	SSP-A 20 kg AQ <sup>2</sup>
								SSP-A 20 kg Bio <sup>3</sup>
<b>Schlachtschweine, CHF/kg SG</b>								
QM <sup>4</sup>	A	3.00	3.80	3.80	3.80	0.80	-	Porcs de boucherie, CHF/kg PM
IP-Suisse <sup>4</sup>	A	3.30	4.20	4.20	4.15	0.85	-0.05	AQ <sup>4</sup>
SwissPrimPorc <sup>3</sup>	B	4.18	4.98	4.98	4.98	0.80	-	PI-Suisse <sup>4</sup>
Fidelio <sup>3</sup>	B	7.80	7.80	7.80	7.80	-	-	SwissPrimPorc <sup>3</sup>
Bio <sup>4</sup>	A	7.80	7.80	7.80	7.80	-	-	Fidelio <sup>3</sup>
								Bio <sup>4</sup>
<b>Abgehende Zuchtschweine, CHF/kg SG</b>								
Konventionell <sup>5</sup>	A	1.00	1.85	1.90	1.90	0.90	-	Truies de réforme, CHF/kg PM
Bio <sup>3</sup>	B	4.70	4.70	4.70	4.70	-	-	Conventionnelles <sup>5</sup>
								Bio <sup>3</sup>

<sup>1</sup> Preisbasis: A) Preis ab Stall, B) Preis franko Schlachthof

<sup>2</sup> Gesamtschweizerische Ferkelbörse

<sup>3</sup> Nach Angabe des Labelinhabers

<sup>4</sup> Realisierte Preise Proviande

<sup>5</sup> Schlachthofumfrage SBV

<sup>1</sup> Base du prix : A) prix départ ferme, B) prix franco abattoir

<sup>2</sup> Bourse suisse de porcelets

<sup>3</sup> Selon indication du détenteur du label

<sup>4</sup> Prix réalisés de la Proviande

<sup>5</sup> Enquête de l'USP auprès des abattoirs

Verschiedene Quellen

Sources diverses

### Preisentwicklung der Jager und der Schlachtschweine Évolution des prix des goretts et des porcs de boucherie

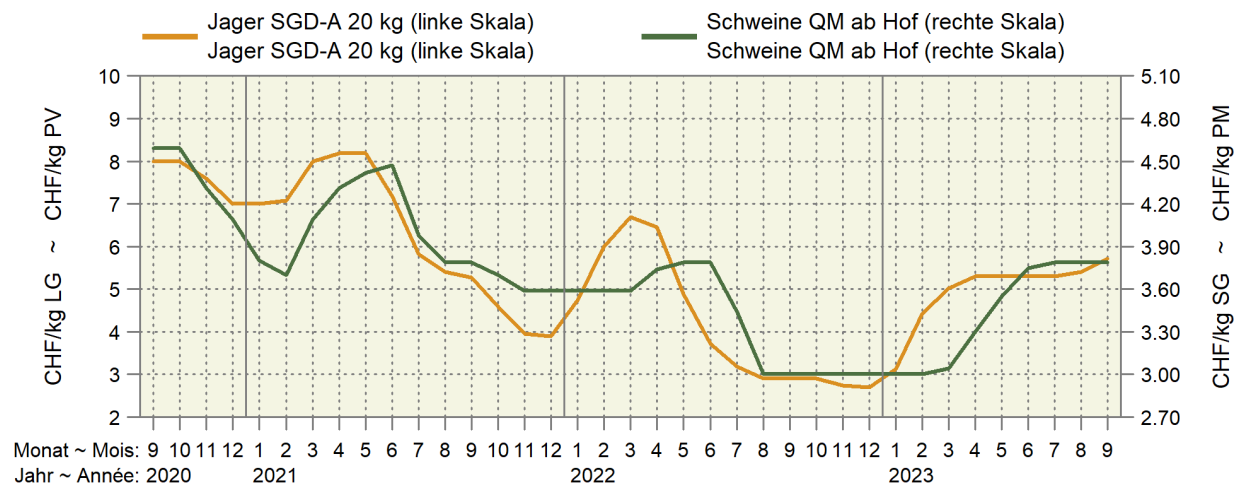

Monat ~ Mois: 9 10 11 12 1 2 3 4 5 6 7 8 9 10 11 12 1 2 3 4 5 6 7 8 9 10 11 12 1 2 3 4 5 6 7 8 9 10 11 12

Jahr ~ Année: 2020 2021 2022 2023

— 2023 — 2022 — 2021

Jager SGD-A 20 kg  
Goretts SSP-A 20 kg

Schweine QM ab Hof  
Porcs AQ départ ferme

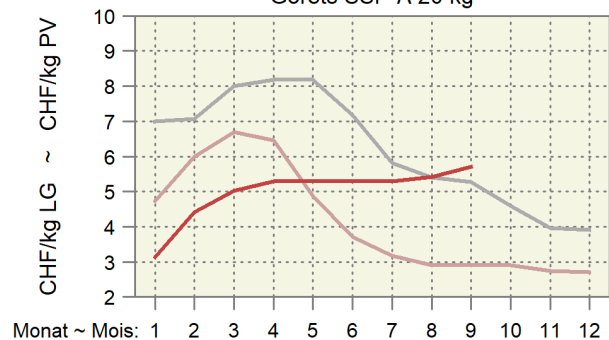

Monat ~ Mois: 1 2 3 4 5 6 7 8 9 10 11 12

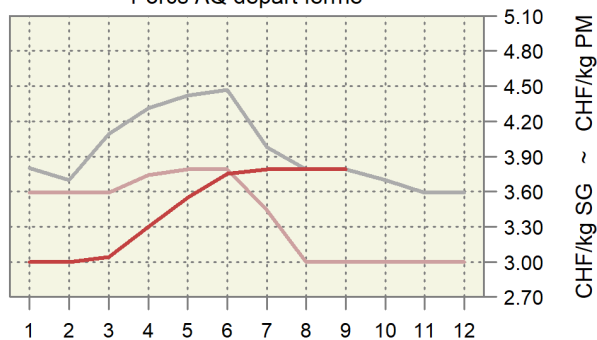

## 6.8 Preise für Lämmer und Schafe Prix pour agneaux et moutons

MwSt. inbegriffen ~ TVA incluse

Kategorie	Preisbasis <sup>1</sup> Base du prix <sup>1</sup>	2022		2023		Differenz in CHF zum		Catégorie
		September	Juli	August	September	Vorjahr	Vormonat	
		Septembre	Juillet	Août	Septembre	Année préc.	Mois préc.	
Weidelämmer, CHF/kg LG QM <sup>2</sup> , T3	B	5.80	5.40	5.40	5.40	-0.40	-	Agneaux de pâturage, CHF/kg PV AQ <sup>2</sup> , T3
Lämmer, CHF/kg SG								
QM <sup>2</sup> , T3	B	14.60	14.10	14.10	14.10	-0.50	-	Agneaux, CHF/kg PM AQ <sup>2</sup> , T3
IP-Suisse, T3	A	15.40	15.00	15.00	15.00	-0.40	-	PI-Suisse, T3
Bio, T3	A	16.10	15.70	15.70	15.70	-0.40	-	Bio, T3
Schafe, CHF/kg SG								
SM 2, QM <sup>2</sup> , T3	B	9.85	9.75	9.75	9.75	-0.10	-	Moutons, CHF/kg PM SM 2, AQ <sup>2</sup> , T3
SM 4-8, QM <sup>2</sup> , T3	B	7.20	7.10	7.10	7.10	-0.10	-	SM 4-8, AQ <sup>2</sup> , T3

<sup>1</sup> A) franko Schlachthof; B) auf dem Markt

<sup>2</sup> Wochenpreise Proviande

<sup>1</sup> A) franco abattoir ; B) sur le marché

<sup>2</sup> Prix hebdomadaires Proviande

Verschiedene Quellen

Sources diverses

### Preise für Lämmer und Schafe Prix pour agneaux et moutons

— 2023 — 2022 — 2021

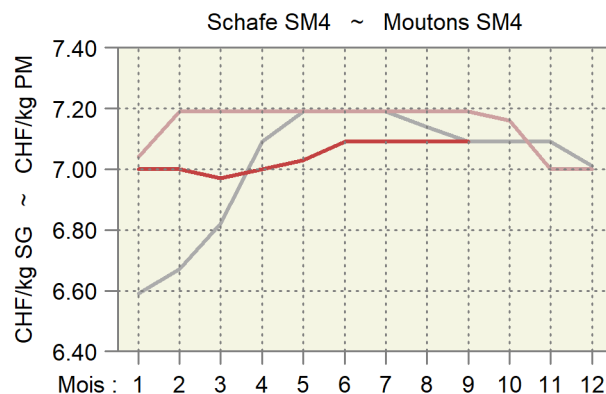
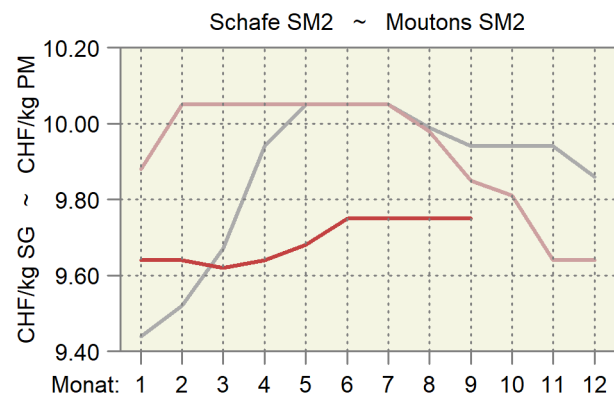
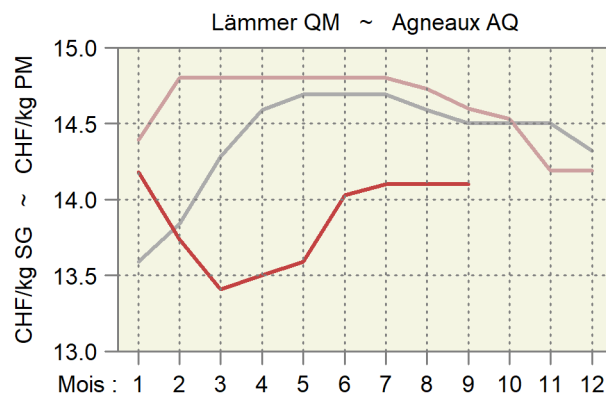
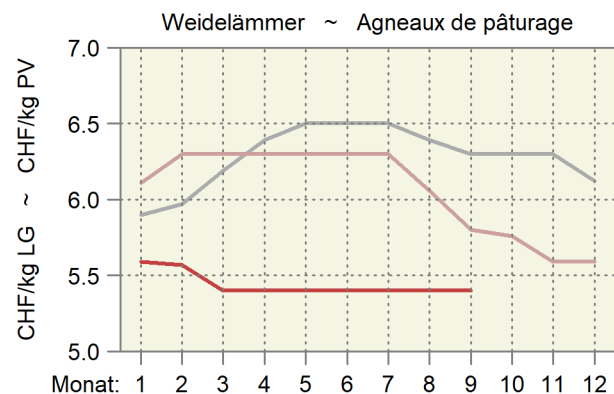



## 6.9 Produzentenmilchpreis Prix du lait à la production

In Franken pro 100 kg, MwSt. inbegriffen ~ En francs par 100 kg, TVA incluse

Jahr ~ Année	Monate ~ Mois												Type du lait
	Jan	Feb	Mrz	Apr	Mai	Jun	Jul	Aug	Sep	Okt	Nov	Dez	
	Jan	Fév	Mar	Avr	Mai	Jun	Jul	Aoû	Sep	Oct	Nov	Déc	
2020													2020
Verkehrsmilch	65.78	63.65	63.29	63.12	62.72	65.25	67.49	68.44	69.15	69.55	67.88	67.81	Lait commercialisé
Molkereimilch	60.74	58.42	58.08	57.68	57.02	59.11	61.83	62.55	62.89	63.64	61.49	61.72	Lait de centrale
Verkäste Milch	68.84	67.21	66.67	66.90	66.67	68.16	69.62	70.37	71.41	71.87	71.20	70.96	Transf. en fromage
Milch gewerbl. Käseereien	73.18	72.15	71.81	72.43	72.56	72.80	73.37	73.99	75.61	75.85	76.09	75.62	Fromageries artisanales
Biomilch	81.14	76.16	74.77	75.28	74.15	79.97	85.06	88.04	87.85	87.59	83.09	83.46	Lait bio
2021													2021
Verkehrsmilch	68.98	67.02	66.82	66.44	66.59	69.44	71.48	72.19	72.91	73.42	71.96	71.89	Lait commercialisé
Molkereimilch	63.70	61.86	61.24	60.94	60.90	63.07	65.81	67.14	67.68	68.80	66.90	67.27	Lait de centrale
Verkäste Milch	71.95	70.32	70.37	69.89	70.30	72.38	73.54	73.69	74.61	74.76	74.26	74.10	Transf. en fromage
Milch gewerbl. Käseereien	76.02	74.80	75.64	75.22	75.83	77.01	77.06	76.52	77.62	77.67	78.06	77.77	Fromageries artisanales
Biomilch	82.54	78.09	76.54	76.18	76.10	82.10	87.66	88.92	88.82	89.00	84.15	84.09	Lait bio
2022													2022
Verkehrsmilch	71.56	69.94	69.13	70.33	72.49	75.06	78.56	79.39	80.07	80.92	78.90	79.53	Lait commercialisé
Molkereimilch	67.51	65.40	64.71	66.59	68.37	70.90	75.23	75.96	76.49	78.11	75.34	76.18	Lait de centrale
Verkäste Milch	73.58	72.66	71.45	72.45	75.11	76.56	78.89	80.00	81.18	80.99	79.83	80.35	Transf. en fromage
Milch gewerbl. Käseereien	76.62	76.48	75.27	76.05	78.86	79.17	80.30	81.85	83.21	82.77	82.40	82.79	Fromageries artisanales
Biomilch	82.87	80.09	79.95	79.81	79.88	86.17	95.91	96.85	98.07	97.44	93.34	93.61	Lait bio
2023													2023
Verkehrsmilch	78.45	76.52	74.48	73.75	73.23	75.18	77.39	78.08					Lait commercialisé
Molkereimilch	75.11	72.48	70.63	69.20	68.07	70.05	72.47	73.66					Lait de centrale
Verkäste Milch	79.82	79.16	76.61	76.76	76.30	77.33	79.18	79.07					Transf. en fromage
Milch gewerbl. Käseereien	82.01	82.74	80.39	81.44	81.37	81.30	82.00	81.24					Fromageries artisanales
Biomilch	92.47	87.71	85.40	85.26	84.52	90.38	95.90	96.86					Lait bio

Bundesamt für Landwirtschaft (BLW), Fachbereich Marktanalysen

Office fédéral de l'agriculture (OFAG), secteur Analyses du marché

### Produzentenmilchpreis nach Monat Prix du lait à la production par mois

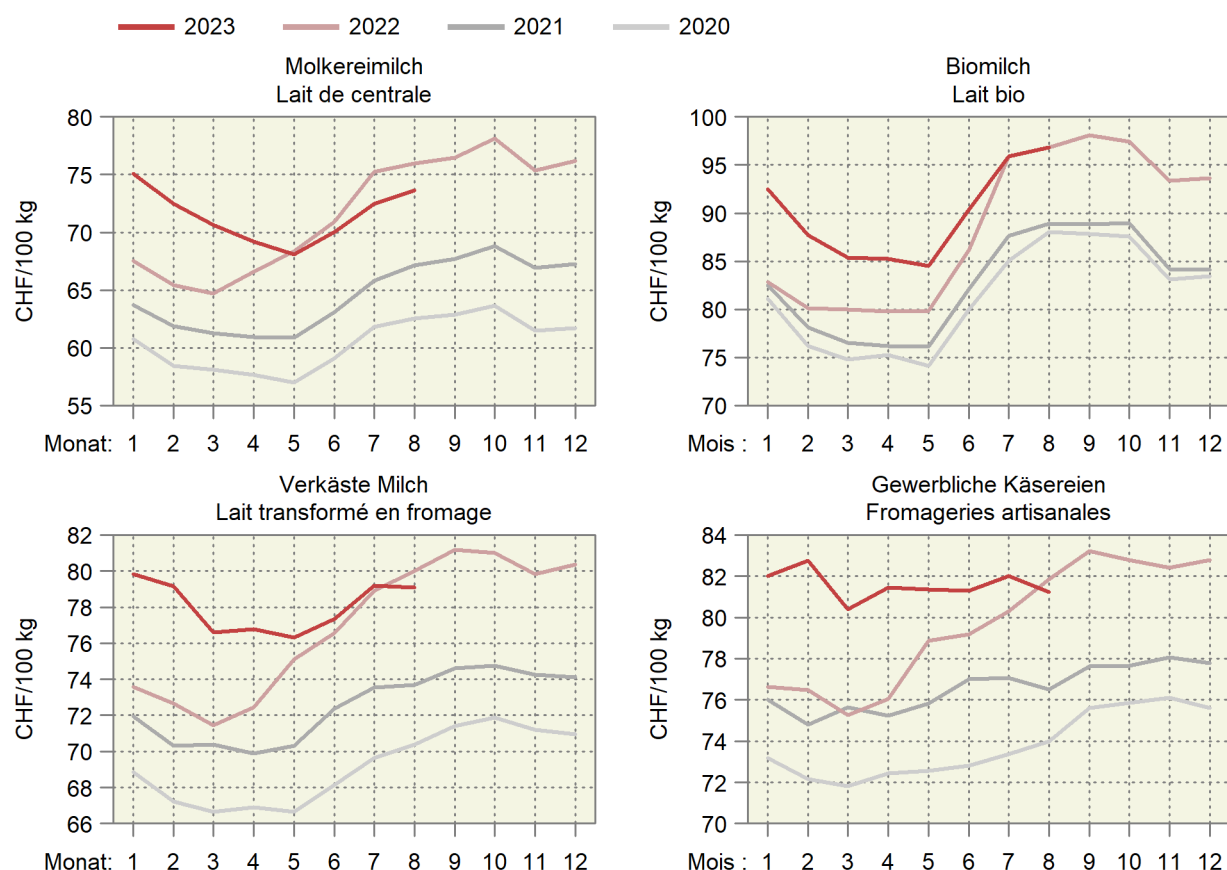

## 6.10 Produzentenpreisindex Landwirtschaft Indice des prix à la production dans l'agriculture

Ohne Gartenbau- und Baumschulprodukte, Dezember 2020 = 100  
Sans produits de pépinières et produits horticoles, décembre 2020 = 100

Produkte	Gewichtung 2020	2022			2023		Veränderung in % zum		Produits
		Pondération 2020	August	Juli	August	Variation en % par rap.			
			Août	Juillet	Août	Vorjahr	Vormonat		
		Août	Juillet	Août	Année préc.	Mois préc.			
Landwirtschaftliche Produkte <sup>1</sup>	100.0000	105.7	106.7	107.1	1.4	0.4	Produits agricoles <sup>1</sup>		
Pflanzliche Erzeugung	32.7245	108.1	112.8	114.1	5.6	1.2	Production végétale		
Getreide	5.1721	108.5	109.3	111.3	2.6	1.8	Céréales		
Weizen und Spelz	3.5103	109.6	109.6	112.5	2.7	2.7	Blé et épeautre		
Roggen	0.0576	111.3	111.3	111.3	-	-	Seigle		
Gerste	0.8903	108.7	108.7	108.7	-	-	Orge		
Körnermais	0.4993	100.0	108.2	108.2	8.2	-	Maïs grains		
Triticale	0.2145	108.7	108.7	108.7	-	-	Triticale		
Handelsgewächse	2.3768	119.7	127.2	127.2	6.2	-	Plantes industrielles		
Ölsaaten und Ölfrüchte	1.0703	140.5	144.3	144.3	2.7	-	Graines et fruits oléagineux		
Eiweisspflanzen	0.1015	108.1	108.1	108.1	-	-	Protéagineux		
Zuckerrüben	1.2051	102.3	113.7	113.7	11.2	-	Betteraves sucrières		
Futterpflanzen	0.7900	106.6	103.3	103.3	-3.1	-	Plantes fourragères		
Frischgemüse	10.8443	107.0	111.7	116.5	8.9	4.3	Légumes frais		
Frischgemüse Bio	1.6663	103.0	108.2	111.0	7.7	2.6	Légumes Bio		
Frischgemüse ÖLN	9.1780	107.7	112.3	117.5	9.1	4.6	Légumes PER		
Blumenkohl	0.2430	103.3	123.5	123.5	19.6	-	Chou-fleur		
Tomaten	1.6577	103.8	116.5	114.6	10.5	-1.6	Tomates		
Sonstige Frischgemüse	8.9436	107.7	110.5	116.7	8.4	5.6	Autres légumes frais		
Kopfkohl	0.4084	102.7	124.9	124.9	21.6	-	Chou pommé		
Blattsalat	1.4609	100.4	93.4	87.6	-12.8	-6.3	Salades à feuilles		
Spinat	0.2810	100.0	102.0	102.0	2.0	-	Epinards		
Gurken	0.3487	103.9	98.7	97.4	-6.2	-1.3	Concombres		
Karotten	0.7008	93.7	96.7	104.5	11.6	8.1	Carottes		
Zwiebeln	0.5685	109.8	116.2	120.8	10.0	4.0	Oignons		
Buschbohnen	0.1966	102.9	117.4	107.2	4.2	-8.7	Haricots nains		
Erbsen	0.0624	95.6	109.9	109.9	15.0	-	Petits pois		
Sonstige Frischgemüse, a.n.g.	4.9163	113.0	116.7	128.6	13.8	10.2	Autres légumes frais, n.d.a.		
Zichorien/Endivien	0.9175	107.0	113.5	113.5	6.0	-	Chicorées/Endives		
Lauch	0.5948	103.7	126.6	148.9	43.6	17.6	Poireaux		
Kohlrabi	0.1898	107.1	100.0	100.0	-6.6	-	Chou-pomme		
Radieschen/Rettich	0.3343	101.0	101.4	99.0	-2.0	-2.4	Radis/radis blanc		
Zucchetti	0.2875	69.7	94.6	87.6	25.8	-7.3	Courgettes		
Sellerie	0.5421	159.6	120.1	185.8	16.4	54.7	Céleri-rave		
Broccoli	0.3249	97.1	109.1	127.1	30.9	16.5	Brocoli		
Fenchel	0.2432	134.0	134.0	127.9	-4.5	-4.5	Fenouil		
Krautstiel	0.0754	98.3	116.5	116.5	18.5	-	Côte de bette		
Chinakohl	0.1721	134.5	146.3	146.3	8.8	-	Chou chinois		
Nüsslisalat	0.9136	117.8	122.5	131.8	11.8	7.6	Doucette, rampon, mâche		
Kartoffeln	2.5464	116.9	137.2	129.8	11.0	-5.4	Pommes de terre		
Frischkartoffeln	1.8249	120.0	146.2	135.8	13.2	-7.1	Pommes de terre frais		
Kartoffeln, Veredlung	0.7215	109.1	114.5	114.5	5.0	-	Pommes de terre, transformation		
Obst	10.9950	104.5	107.4	107.3	2.7	-0.1	Fruits		
Frischobst	4.8811	103.8	107.6	107.3	3.4	-0.3	Fruits frais		
Tafeläpfel	1.8566	99.7	106.1	106.1	6.4	-	Pommes de table		
Tafelbirnen	0.2852	101.7	112.5	112.5	10.6	-	Poires de table		
Sonstiges Frischobst	2.7393	106.8	108.1	107.6	0.7	-0.5	Autres fruits frais		
Kirschen	0.3856	103.3	107.6	107.6	4.1	-	Cerises		
Zwetschgen	0.1885	120.1	116.1	116.1	-3.3	-	Prunes		
Erdbeeren	0.7497	109.0	111.8	111.8	2.5	-	Fraises		
Sonstiges Frischobst, a.n.g.	1.4156	104.8	105.2	104.2	-0.5	-0.9	Autres fruits frais, n.d.a.		
Aprikosen	0.2713	100.0	101.4	101.4	1.4	-	Abricots		
Himbeeren	0.6638	110.2	110.5	108.4	-1.6	-1.8	Framboises		
Mostobst	0.4805	100.0	100.0	100.0	-	-	Fruits à cidre		
Trauben	6.1139	105.0	107.3	107.3	2.2	-	Raisins		

-/-

## 6.10 Produzentenpreisindex Landwirtschaft Indice des prix à la production dans l'agriculture

Ohne Gartenbau- und Baumschulprodukte, Dezember 2020 = 100

Sans produits de pépinières et produits horticoles, décembre 2020 = 100

Produkte	Gewichtung 2020	2022		2023		Veränderung in % zum		Produits	
		Pondération 2020	August	Juli	August	Variation en % par rap.			
			Août	Juillet	Août	Vorjahr	Vormonat		
						Année préc.	Mois préc.		
Tierische Erzeugung <sup>1</sup>	67.2755	104.5	103.7	103.8	-0.7	0.0		Production animale <sup>1</sup>	
Tiere	34.0422	93.7	97.7	97.7	4.3	0.0		Animaux	
Rindvieh	15.4231	104.7	97.9	97.9	-6.5	0.0		Bovins	
Grossvieh	9.4406	107.8	103.7	103.6	-3.9	-0.1		Gros bétail	
Kälber	5.9825	99.8	88.8	89.0	-10.8	0.3		Veaux	
Schweine	12.9672	73.3	92.8	92.8	26.6	-		Porcs	
Schafe	0.8316	109.8	104.6	104.7	-4.7	0.1		Ovins	
Geflügel	4.8203	110.7	109.1	109.1	-1.5	-		Volaille	
Tierische Erzeugnisse <sup>1</sup>	33.2333	115.6	110.0	110.0	-4.9	-		Produits animaux <sup>1</sup>	
Rohmilch <sup>2</sup>	28.9388	117.9	...	...-	...	...		Lait cru <sup>2</sup>	
Eier	3.9928	99.8	102.5	102.5	2.7	-		Œufs	
Sonstige tier. Erzeugnisse	0.3017	103.7	103.7	103.7	-	-		Autres produits animaux	

## Produzentenpreisindex Landwirtschaft, Milch Indice des prix à la production dans l'agriculture, lait

Dezember 2020 = 100 ~ Décembre 2020 = 100

Produkte	Gewichtung 2020	2022		2023		Veränderung in % zum		Produits	
		Pondération 2020	Juni	Mai	Juni	Variation en % par rap.			
			Juin	Mai	Juin	Vorjahr	Vormonat		
						Année préc.	Mois préc.		
Landwirtschaftliche Produkte	100.0000	105.5	103.6	106.0	0.5	2.4		Produits agricoles	
Tierische Erzeugung	67.2755	104.8	100.4	103.0	-1.7	2.5		Production animale	
Tierische Erzeugnisse	33.2333	109.4	107.5	110.0	0.5	2.3		Produits animaux	
Rohmilch	28.9388	110.8	108.3	111.1	0.3	2.6		Lait cru	
Molkereimilch	13.6905	114.9	110.3	113.5	-1.2	2.9		Lait de centrale	
Käsereimilch	12.6176	107.9	107.5	109.0	1.0	1.3		Lait de fromagerie	
Biomilch	2.6307	103.3	101.3	108.3	4.9	6.9		Lait Bio	

<sup>1</sup> Die Indices der zwei aktuellsten Monate sind provisorisch<sup>2</sup> Der Index für den Rohmilchpreis wird mit einer Verzögerung von zwei Monaten publiziert. Der provisorische Index enthält eine Schätzung des Rohmilchpreises.<sup>1</sup> Les indices des deux mois les plus actuels sont provisoires<sup>2</sup> L'indice du lait cru est publié avec un retard de deux mois. L'indice provisoire se base sur une estimation du prix du lait cru.

### Wichtigste Produzentenpreisindizes nach Jahr und Monat Indices principaux des prix à la production, par année et mois

Dezember 2020 = 100 ~ Décembre 2020 = 100

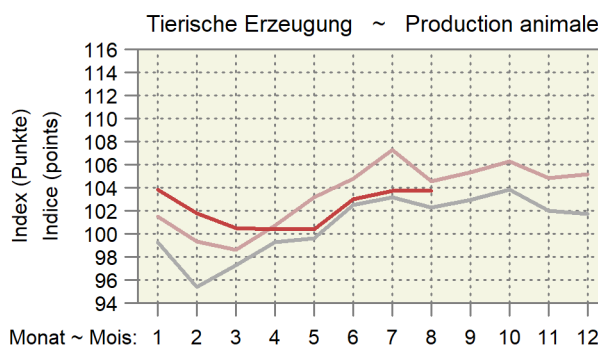
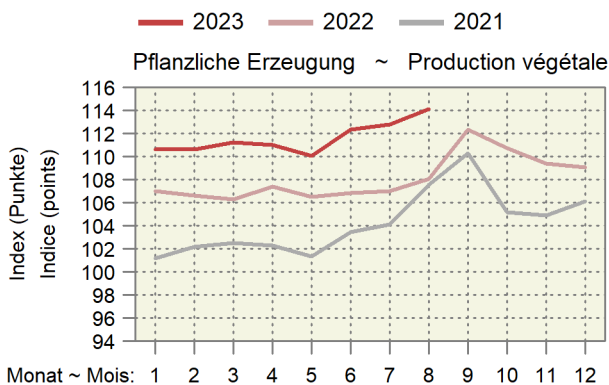
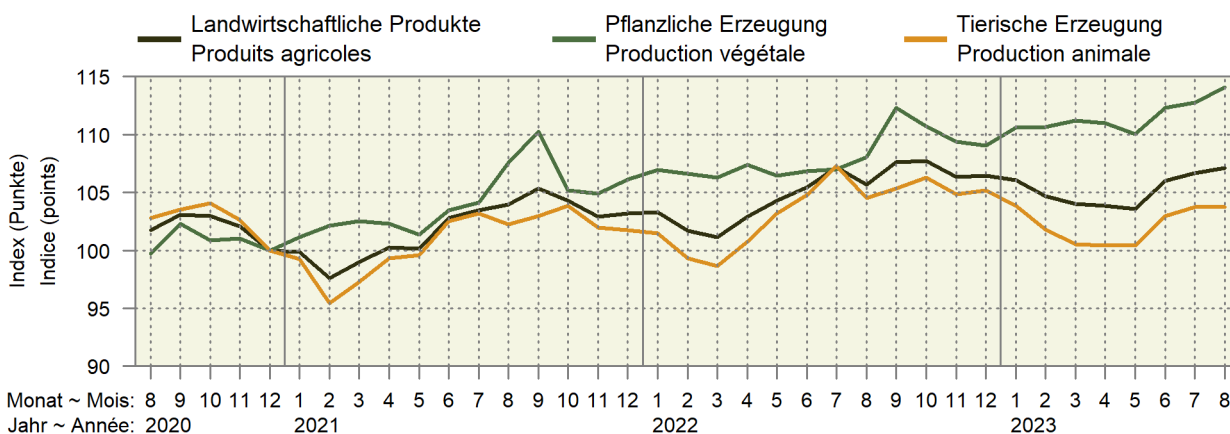

### Entwicklung des Produzentenpreisindex Landwirtschaft Évolution de l'indice des prix à la production dans l'agriculture

Änderungen von August 2023 gegenüber August 2022

Variation du mois d'août 2023 par rapport au mois d'août 2022

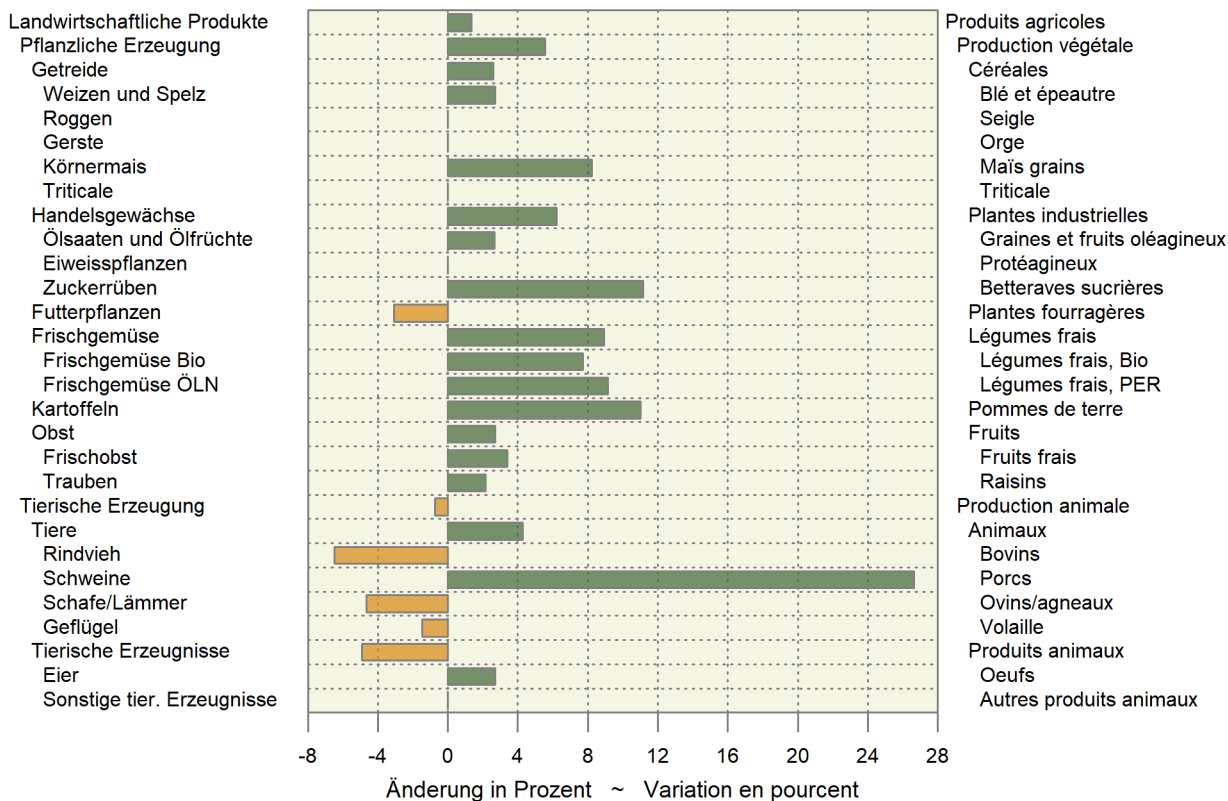

## 6.11 Produzentenpreisindex Rohholz Indice des prix à la production des bois bruts

Basis September - Oktober 2020 = 100 ~ Base septembre - octobre 2020 = 100

Sortimente	2022		2023		Veränderung in % zum		Assortiments
	Variation en % par rap.						
	Mai-Jun	Jan-Feb	Mrz-Apr	Mai-Jun	Vorjahr	Vorperiode	
	Mai-jun	Jan-fév	Mar-avr	Mai-jun	Année préc.	Période préc.	
Rohholz	121.4	127.2	133.9	133.3	9.8	-0.4	Bois bruts
Säge-Rundholz	134.6	133.6	135.3	134.5	-0.0	-0.6	Grumes de sciage
Säge-Rundholz, Nadelholz	139.8	138.6	138.5	137.7	-1.5	-0.6	Grumes de sciage: résineux
Säge-Rundholz, Laubholz	97.2	97.2	111.8	111.8	15.0	-	Grumes de sciage: feuillus
Industrieholz	113.9	113.9	178.0	178.0	56.4	-	Bois d'industrie
Schleifholz/Papierholz, 1. Klasse (SN1)	102.2	102.2	132.9	132.9	30.0	-	Bois de râperie (bois à papier), 1ère classe (RR1)
Spanplattenholz	120.6	120.6	204.2	204.2	69.3	-	Bois à panneaux
Energieholz (Brennholz)	102.1	120.4	120.1	119.6	17.1	-0.4	Bois d'énergie
für die Hackschnitzelproduktion	101.6	120.6	119.4	118.9	17.0	-0.4	pour la production de plaquettes forestières

Bundesamt für Statistik (BFS)

Office fédéral de la statistique (OFS)

## 6.12 Raufutterpreise gemäss Angaben der Berichterstatter des SBV Prix des fourrages selon les indications des correspondants de l'USP

MwSt. inbegriffen; Anzahl Meldungen in Klammer

TVA incluse; nombre d'indications entre parenthèses

Kategorie	2021		2022		2023				Catégorie
					April	Juni	August		
					Avril	Juin	Août		
Dürrfutter, CHF/100kg	Fourrage sec, CHF/100kg								
Heu belüftet	34.00 (12)	32.15 (13)	34.17 (6)	...	(2)	...	(3)	Foin séché en grange en vrac pris sur le tas	
lose ab Stock									
Heu belüftet gepresst, franko Empfänger	36.72 (29)	38.00 (22)	40.75 (8)	...	...	...	(1)	Foin séché en grange pressé, fco acheteur	
Heu unbelüftet lose ab Stock	30.80 (10)	31.86 (7)	...	(2)	...	(1)	...	Foin séché sur le champs en vrac pris sur le tas	
Heu unbelüftet gepresst franko Empfänger	31.25 (44)	32.60 (50)	32.00 (13)	32.40 (5)	31.80 (5)	...	(5)	Foin séché sur le champs pressé, fco acheteur	
Emd belüftet gepresst franko Empfänger	35.83 (12)	38.09 (11)	39.80 (5)	...	(1)	...	...	Regain séché en grange pressé, fco acheteur	
Ökoheu lose ab Stock	24.56 (9)	24.75 (8)	...	(1)	...	(1)	...	Foin écologique en vrac pris sur le tas	
Ökoheu gepresst ab Stock	34.39 (18)	33.43 (14)	...	(1)	...	...	(1)	Foin écologique pressé pris sur le tas	
Stroh, CHF/100kg	Paille, CHF/100kg								
Stroh gepresst, ab Hof	18.57 (37)	18.90 (31)	19.80 (5)	...	(3)	17.62 (13)	(13)	Paille pressée, départ ferme	
Stroh gepresst, franko Empfänger	21.78 (92)	22.52 (61)	21.15 (15)	...	(4)	20.00 (8)	(8)	Paille pressée, fco acheteur	
Silage, CHF/Grossballe	Ensilage, CHF/balle grande								
Grassilage, Grossballen, ab Hof	72 (57)	73 (60)	75 (13)	76 (7)	71 (8)	...	(8)	Ensilage d'herbe, grandes balles, départ ferme	
Maissilage, Grossballen, ab Hof	140 (34)	124 (48)	111 (5)	...	(3)	112 (6)	(6)	Ensilage de maïs, grandes balles, départ champ	

Agristat, Berichterstatterhebung

Agristat, enquête auprès des correspondants

## 6.13 Einkaufspreise einiger landwirtschaftlicher Produktionsmittel Prix d'achat de divers agents de production agricole

Die Preise zur Indexberechnung werden anfangs Monat erhoben, franko Hof oder ab nächster Verkaufsstelle und ohne MwSt.

Les prix pour le calcul de l'indice sont relevés au début du mois, franco ferme ou à partir du point de vente le plus proche et sans TVA.

Produktionsmittel	Einheit Unité	2022		2023		Differenz in CHF zum		Agents de production
		August	Juni	Juli	August	Vorjahr	Vormonat	
		Août	Juin	Juillet	Août	Année préc.	Mois préc.	
<b>Energiestoffe <sup>1</sup></b>								<b>Sources énergétiques <sup>1</sup></b>
Heizöl <sup>2</sup>	CHF/hl	144.99	93.26	96.99	106.44	-38.55	9.45	Mazout <sup>2</sup>
Benzin <sup>3</sup>	CHF/hl	140.39	107.89	106.96	115.32	-25.07	8.36	Essence <sup>3</sup>
Diesel <sup>3</sup>	CHF/hl	156.29	115.44	113.58	121.94	-34.35	8.36	Diesel <sup>3</sup>
<b>Düngemittel <sup>4</sup></b>								<b>Engrais <sup>4</sup></b>
Ammonsalpeter 27 % N + Mg	CHF/100 kg N	331.71	159.71	140.20	154.65	-177.06	14.45	Nitrate d'ammoniaque 27 % N + Mg
Harnstoff 46 % N grob gekörnt	CHF/100 kg N	219.51	126.83	118.35	129.37	-90.14	11.02	Urée 46 % N granulée
Phosphatdünger 18 % P + Mg	CHF/100 kg P	355.01	300.81	300.81	300.81	-54.20	-	Engrais phosphaté 18 % P + Mg
Kalisalz 60 % K granulliert	CHF/100 kg K	167.48	108.94	108.94	102.44	-65.04	-6.50	Sel de potasse 60 % K granulé
PK-Dünger 0-20-30	CHF/100 kg	95.41	73.66	70.73	68.78	-26.63	-1.95	Engrais PK 0-20-30
NPK-Dünger 13-13-21	CHF/100 kg	95.12	79.02	67.32	64.39	-30.73	-2.93	Engrais NPK 13-13-21
NPK-Dünger 20-5-8	CHF/100 kg	95.12	76.59	66.83	63.90	-31.22	-2.93	Engrais NPK 20-5-8

<sup>1</sup> Quelle: Landesindex der Konsumentenpreise (BFS)

<sup>2</sup> Preis für 9 001-14 000 Liter

<sup>3</sup> Nach Abzug der Mineralölsteuerrückerstattung

<sup>4</sup> Lieferbedingungen: Sackware, franko Hof, mind. 8 t

<sup>1</sup> Source : Indice suisse des prix à la consommation (OFS)

<sup>2</sup> Prix pour 9 001-14 000 litres

<sup>3</sup> Après déduction du remboursement de l'impôt sur les carburants

<sup>4</sup> Conditions de livraison : en sac, franco ferme, au moins 8 t

## 6.14 Einkaufspreisindex landwirtschaftlicher Produktionsmittel Indice des prix d'achat des agents de production agricole

Dezember 2020 = 100 ~ Décembre 2020 = 100

Produktgruppen	Gewichtung 2018	2022		2023		Veränderung in % zum		Groupes de produits
		Pondération 2018	August	Juli	August	Variation en % par rap.		
			Août	Juillet	Août	Vorjahr	Vormonat	
					Année préc.	Mois préc.		
Gesamtinput	100.0000	114.8	113.4	113.9	-0.8	0.4	Input total	
Landwirtschaftliche Verbrauchsgüter (Vorleistungen)	77.0679	116.4	112.9	113.5	-2.5	0.5	Produits consommés dans l'agricult. (consommation intermédiaire)	
Saat- und Pflanzgut	4.3342	102.0	103.5	103.6	1.5	0.0	Semences et plants	
Energie und Schmierstoffe	7.4654	174.1	144.0	154.3	-11.4	7.1	Énergie et lubrifiants	
Strom	2.5767	101.6	125.0	125.0	23.1	-	Électricité	
Heizstoffe	0.9100	202.7	149.1	163.4	-19.4	9.6	Combustibles de chauffage	
Treibstoffe	3.7867	235.1	160.9	179.8	-23.5	11.8	Carburants	
Schmierstoffe	0.1920	116.6	126.0	126.0	8.1	-	Lubrifiants	
Dünge- und Bodenverbesserungsmittel	3.0109	189.3	109.8	113.5	-40.0	3.4	Engrais et amendements	
Einnährstoffdünger	2.1076	210.7	108.4	114.7	-45.6	5.8	Engrais simples	
Mehrnährstoffdünger	0.6323	154.0	114.3	111.4	-27.7	-2.6	Engrais composés	
Sonstige Dünge- und Bodenverbesserungsmittel	0.2710	104.9	109.8	109.8	4.6	-	Autres engrais et amendements	
Pflanzenschutz- und Schädlingsbekämpfungsmittel	1.8450	101.6	111.7	111.7	9.9	-	Produits phytosanitaires et antiparasitaires	
Tierarzt und Medikamente	3.0050	100.2	101.0	101.1	0.9	0.1	Vétérinaire et médicaments	
Futtermittel	23.0202	114.0	109.3	108.9	-4.5	-0.3	Aliments pour animaux	
Einzelfuttermittel	4.5822	113.6	107.7	107.7	-5.2	-0.0	Aliments simples	
Mischfuttermittel	18.4380	114.1	109.7	109.2	-4.3	-0.4	Aliments composés	
für Kälber	1.2701	114.6	115.1	114.6	-0.0	-0.5	pour veaux	
für Rinder ohne Kälber	5.0476	115.0	110.6	110.0	-4.3	-0.5	pour bovins autres que veaux	
für Schweine	7.2551	113.0	108.4	108.4	-4.0	0.0	pour porcins	
für Geflügel	4.5470	114.9	109.2	108.1	-5.9	-1.0	pour volailles	
sonstige	0.3183	111.4	108.7	109.2	-1.9	0.5	autres	
Instandhaltung von Maschinen und Geräten	7.6212	106.4	110.5	109.2	2.6	-1.2	Entretien des machines et de l'équipement	
Instandhaltung von Bauten	3.1255	118.0	120.8	119.3	1.1	-1.3	Entretien des bâtiments	
Sonstige Waren und Dienstleistungen	23.6405	103.1	111.5	111.3	7.9	-0.2	Autres biens et services	
Landwirtschaftliche Dienstleistungen	10.1022	98.9	109.9	109.9	11.1	-	Services agricoles	
Sonstige Waren und Dienstleistungen a.n.g	13.5383	106.2	112.7	112.3	5.8	-0.3	Autres biens et services n.d.a.	
Wasserkosten	0.9445	100.6	100.6	100.6	-	-	Frais de l'eau	
Kleinwerkzeuge	2.9214	112.9	117.8	114.8	1.7	-2.5	Petit outillage	
Allg. Kosten Pflanzenbau	2.1406	115.9	122.9	124.4	7.3	1.2	Frais généraux en cult. végétale	
Allg. Kosten Tierhaltung	2.6020	107.3	121.7	121.6	13.3	-0.1	Frais généraux en prod. animale	
Kommunikation	2.0024	101.2	101.2	101.4	0.2	0.3	Communication	
Administration, Beratungsdienstleistungen, Finanzdienstleistungen	1.8536	100.0	112.5	112.5	12.5	-	Administration, services de consultation, services financiers	
Berufsverbände	1.0738	91.7	91.7	91.7	-	-	Organisations professionnelles	
Landwirtschaftl. Investitionsgüter	22.9321	109.7	115.1	115.1	4.9	0.0	Investissements agricoles	
Ausrüstungsgüter	14.2866	108.9	114.9	114.9	5.5	0.0	Biens d'équipements	
Einrichtungen und sonstige Maschinen	9.3227	110.1	117.2	117.2	6.5	-0.0	Équipements et autres machines	
Einachsschlepper und andere einachsige Motorgeräte	0.4861	105.0	113.2	113.2	7.9	-	Monoaxes et autres machines à un essieu	
Maschinen und Geräte für die Bodenbearbeitung	2.6976	112.0	116.9	116.9	4.3	-	Machines et équipements pour la culture du sol	
Maschinen und Geräte für die Ernte	3.3914	112.2	118.7	118.7	5.8	-0.0	Machines et équipements pour la récolte	
Maschinen und Einrichtungen der Innenwirtschaft	2.7476	106.5	116.4	116.4	9.3	-0.0	Machines et équipements utilisés à l'intérieur de la ferme	
Fahrzeuge	4.9639	106.8	110.6	110.6	3.6	0.0	Véhicules	
Zugmaschinen	3.3036	107.0	110.1	110.2	2.9	0.1	Tracteurs	
Sonstige Fahrzeuge	1.6603	106.3	111.6	111.5	4.9	-0.0	Autres véhicules	
Bauten	7.6423	112.0	116.4	116.4	3.9	-	Constructions	
Sonstige Investitionen	1.0032	104.2	107.8	107.8	3.4	-	Autres investissements	
Produktionsmittel landwirtschaftlicher Herkunft	27.3544	112.1	108.4	108.1	-3.6	-0.3	Agents de production d'origine agricole	
Restliche Produktionsmittel	72.6456	115.8	115.3	116.1	0.2	0.7	Autres agents de production	



### Entwicklung der wichtigsten Einkaufspreisindizes nach Jahr und Monat Évolution des indices des prix d'achat des agents de production, par année et mois

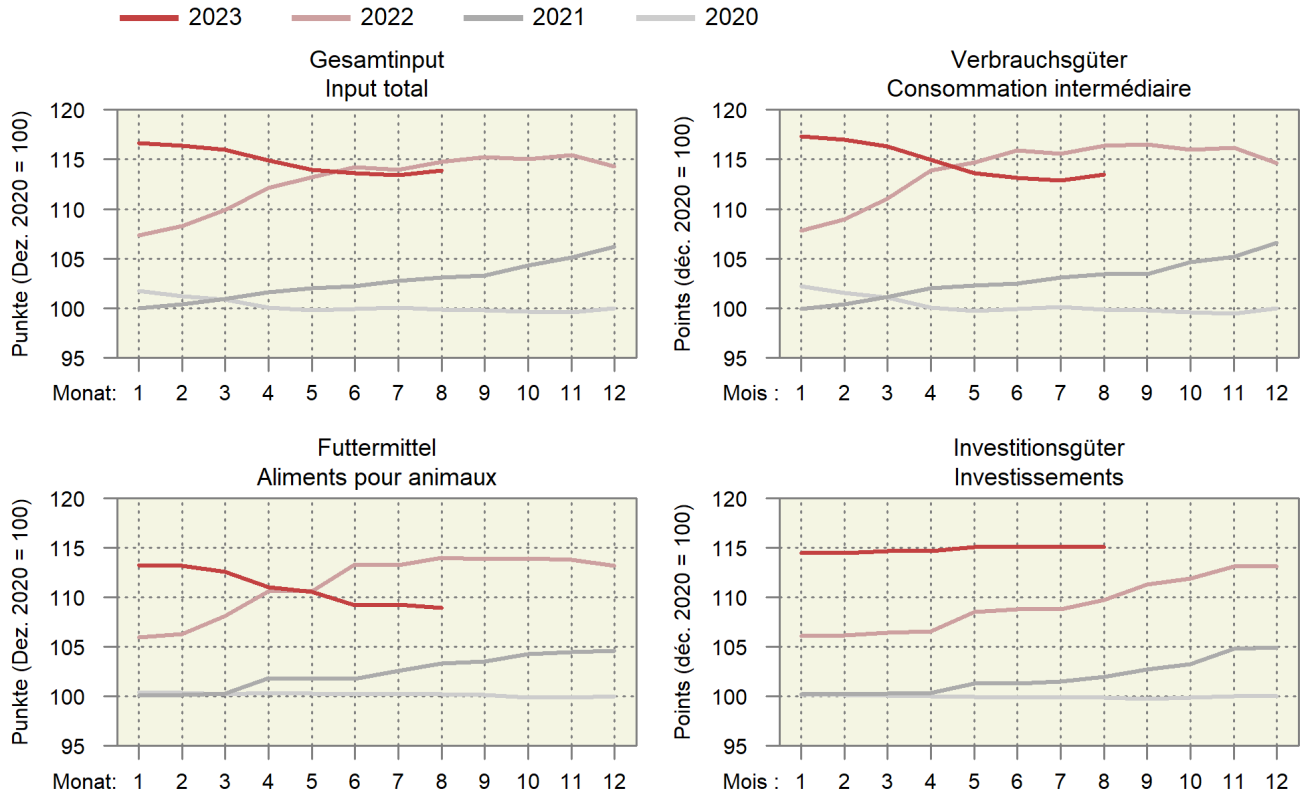

### Entwicklung der wichtigsten Einkaufspreisindizes

### Évolution des principaux indices des prix d'achats des agents de production

Entwicklung nach Jahr und Monat, Dezember 2020 = 100; oben rechts: Änderung in Prozent im letzten

Monat gegenüber dem Vorjahresmonat

Évolution par année et mois, décembre 2020 = 100; à droite en haut : changement en pour cent dans

le dernier mois par rapport au mois de l'année précédente

— 2023 — 2022 — 2021

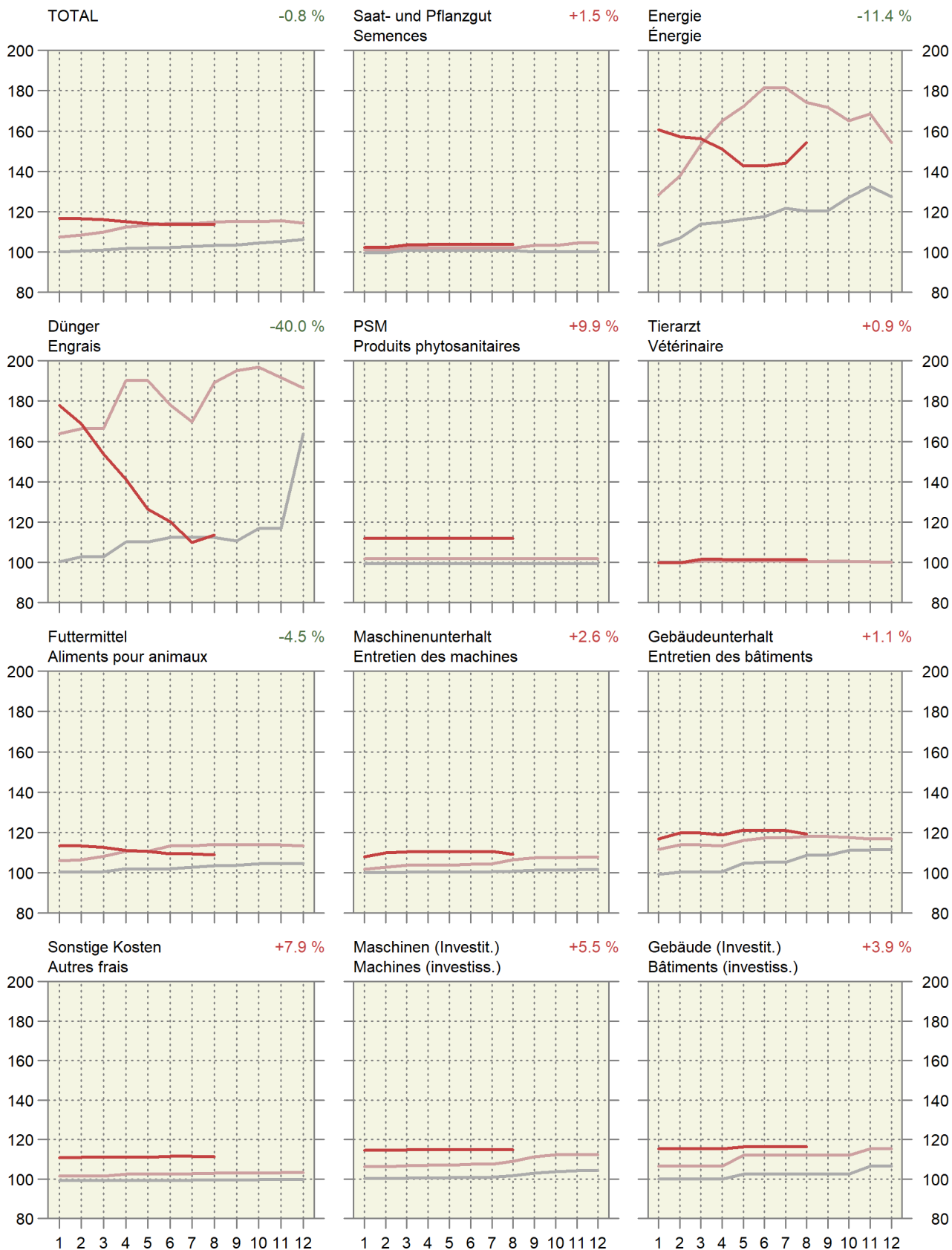

### 6.15 Index der Preise landwirtschaftlicher Produktionsfaktoren Indice des prix de facteurs de la production agricole

Dezember 2020 = 100 ~ Décembre 2020 = 100

Produktgruppen	Gewichtung 2019  Pondération 2019	2022		2023		Veränderung in % zum Variation en % par rap.		Groupes de produits
		August	Juni	Juli	August	Vorjahr	Vormonat	
		Août	Juin	Juillet	Août	Année préc.	Mois préc.	
Kapitalkosten	100.0000	170.3	230.4	225.5	227.2	33.4	0.8	Coûts financiers
Arbeitskosten	100.0000	101.5	104.0	104.1	104.1	2.6	0.0	Coûts du travail
Lohnkosten	79.0869	101.7	104.8	104.9	104.9	3.1	0.0	Coûts salariaux
Lohnnebenkosten (Sozialkosten)	20.9131	100.8	101.4	101.4	101.4	0.6	-	Charges sociales

Agristat

Agristat

### Entwicklung des Preisindexe landwirtschaftlicher Produktionsmittel und -faktoren Évolution de l'indice de prix des agents et facteurs de la production agricole

Änderung von August 2022 bis August 2023 ~ Variation de août 2022 jusqu'à août 2023



## 6.16 Landesindex der Konsumentenpreise Indice des prix à la consommation

Dezember 2020 = 100 ~ Décembre 2020 = 100

Produktgruppen	Gewichtung 2023 <sup>1</sup>	2022		2023		Veränderung in % zum		Groupes de produits
		Pondération 2023 <sup>1</sup>				Variation en % par rap.		
		August Août	Juni Juin	Juli Juillet	August Août	Vorjahr Année préc.	Vormonat Mois préc.	
Landesindex Total	100.000	104.8	106.3	106.2	106.4	1.6	0.2	Indice total
Nahrungsmittel	10.070	103.6	107.6	108.2	108.1	4.3	-0.1	Alimentation
Alkoholfreie Getränke	0.921	105.5	108.2	107.6	107.8	2.2	0.1	Boissons non alcooliques
Alkoholische Getränke	1.128	104.7	105.9	104.6	105.7	1.0	1.1	Boissons alcooliques
Tabakwaren	1.764	102.2	102.0	102.6	102.5	0.3	-0.2	Produits du tabac
Mahlzeiten in Gaststätten	3.478	102.7	105.4	105.5	105.4	2.6	-0.0	Repas dans les restau- rants et cafés
Getränke in Gaststätten	1.842	102.0	104.0	104.1	104.4	2.3	0.2	Boissons dans les restau- rants et cafés

<sup>1</sup> Der Index wird seit dem Jahr 2000 jährlich neu gewichtet<sup>1</sup> A partir de l'année 2000, la pondération de l'indice est revue chaque année

Bundesamt für Statistik (BFS)

Office fédéral de la statistique (OFS)

### 6.17 Vergleich der Indexentwicklung Comparaison de l'évolution des indices

Index der Einkaufspreise für Produktionsmittel (EPI), der Produzentenpreise landwirtschaftlicher Erzeugnisse (PPI-L) und der Konsumentenpreise für Nahrungsmittel (LIK), Dezember 2020 = 100  
 Indice des prix d'achat des agents de production (IPA), des prix à la production des produits agricoles (IPP-A) et des prix à la consommation des denrées alimentaires (IPC), décembre 2020 = 100

	2021				2022							
	Sep	Okt	Nov	Dez	Jan	Feb	Mrz	Apr	Mai	Jun	Jul	Aug
	Sep	Oct	Nov	Déc	Jan	Fév	Mar	Avr	Mai	Jun	Jul	Aoû
EPI ~ IPA	103.3	104.3	105.1	106.2	107.4	108.3	109.9	112.2	113.2	114.2	114.0	114.8
PPI-L ~ IPP-A	105.4	104.3	102.9	103.2	103.3	101.7	101.1	102.9	104.3	105.5	107.2	105.7
LIK ~ IPC	100.8	99.8	99.0	98.7	98.3	98.6	99.1	99.4	101.1	102.3	102.7	103.6

	2022				2023							
	Sep	Okt	Nov	Dez	Jan	Feb	Mrz	Apr	Mai	Jun	Jul	Aug
	Sep	Oct	Nov	Déc	Jan	Fév	Mar	Avr	Mai	Jun	Jul	Aoû
EPI ~ IPA	115.3	115.0	115.5	114.3	116.6	116.4	116.0	114.9	114.0	113.6	113.4	113.9
PPI-L ~ IPP-A <sup>1</sup>	107.6	107.7	106.3	106.5	106.1	104.7	104.0	103.9	103.6	106.0	106.7	107.1
LIK ~ IPC	103.6	103.9	103.4	102.6	103.8	105.0	105.8	104.7	106.5	107.6	108.2	108.1

<sup>1</sup> Die Indices der zwei aktuellsten Monate sind provisorisch.

<sup>1</sup> Les indices des deux mois les plus actuels sont provisoires.

### Indexentwicklung Évolution des indices

Dezember 2020 = 100 ~ Décembre 2020 = 100

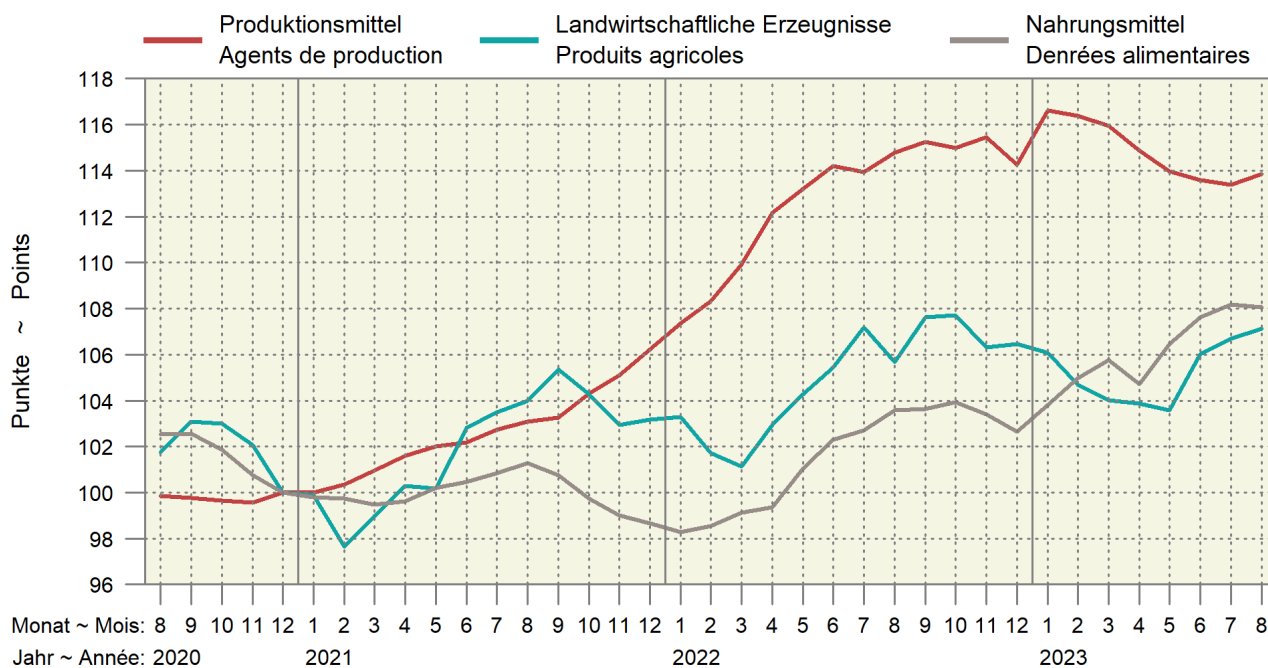

### 6.18 Kaufkraft landwirtschaftlicher Produkte im Verhältnis zu landwirtschaftlichen Produktionsmitteln Pouvoir d'achat des produits agricoles par rapport aux agents de production agricole

Verhältnis zwischen dem Produzentepreisindex Landwirtschaft und dem Einkaufspreisindex landw. Produktionsmittel, Dezember 2020 = 100. Die Indices der zwei aktuellsten Monate sind provisorisch.

Relation entre l'indice des prix à la production dans l'agriculture et l'indice des prix des agents de production agricoles, décembre 2020 = 100. Les indices des deux mois les plus actuels sont provisoires.

Jahre	Jan	Feb	Mrz	Apr	Mai	Jun	Jul	Aug	Sep	Okt	Nov	Dez	Jahresmittel
Années	Jan	Fév	Mar	Avr	Mai	Jun	Jul	Aoû	Sep	Oct	Nov	Déc	Moyenne annuelle
2019	94.5	93.9	93.4	94.0	94.4	95.9	96.7	97.8	99.3	98.7	98.3	98.7	96.3
2020	98.3	97.7	97.5	98.3	98.0	100.3	101.1	101.9	103.3	103.4	102.5	100.0	100.2
2021	99.9	97.3	98.1	98.7	98.2	100.6	100.7	100.9	102.0	100.0	98.0	97.1	99.3
2022	96.2	93.9	92.0	91.8	92.1	92.3	94.1	92.1	93.4	93.7	92.1	93.2	93.1
2023	90.9	90.0	89.7	90.4	90.9	93.3	94.1	94.1					

Agristat

Agristat

#### Kaufkraft landw. Produkte im Verhältnis zu den landw. Produktionsmitteln Pouvoir d'achat des produits agricoles par rapport aux agents de production agricole

Dezember 2020 = 100 ~ Décembre 2020 = 100

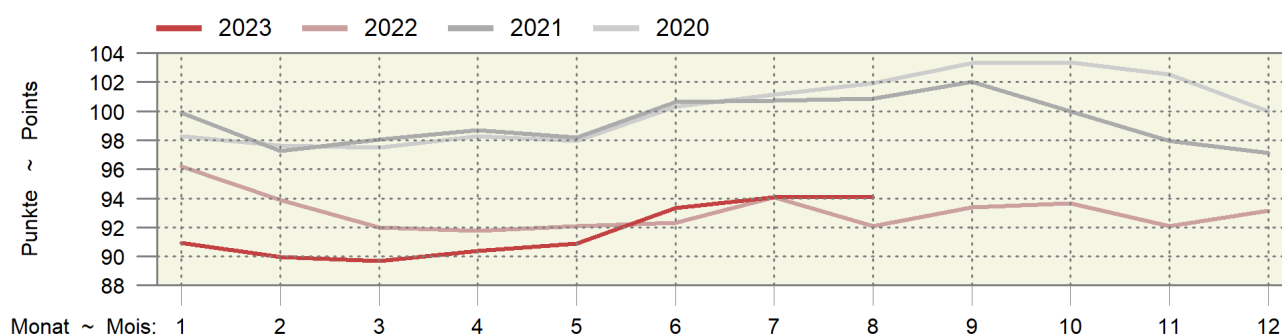

### 6.19 Kaufkraft landwirtschaftlicher Produkte im Verhältnis zu den Konsumentenpreisen Pouvoir d'achat des produits agricoles par rapport aux prix à la consommation

Verhältnis zwischen dem Produzentepreisindex Landwirtschaft und dem Landesindex der Konsumentenpreise, Dezember 2020 = 100. Die Indices der zwei aktuellsten Monate sind provisorisch.

Relation entre l'indice des prix à la production dans l'agriculture et l'indice des prix à la consommation, décembre 2020 = 100. Les indices des deux mois les plus actuels sont provisoires.

Jahre	Jan	Feb	Mrz	Apr	Mai	Jun	Jul	Aug	Sep	Okt	Nov	Dez	Jahresmittel
Années	Jan	Fév	Mar	Avr	Mai	Jun	Jul	Aoû	Sep	Oct	Nov	Déc	Moyenne annuelle
2019	95.9	95.3	94.6	94.9	95.1	96.2	97.5	98.4	99.9	99.7	99.3	99.7	97.2
2020	99.4	98.1	97.5	97.9	97.3	99.8	100.9	101.4	102.7	102.6	102.0	100.0	100.0
2021	99.8	97.4	98.4	99.5	99.2	101.7	102.4	102.7	104.0	102.6	101.3	101.6	100.9
2022	101.6	99.4	98.2	99.6	100.3	100.9	102.6	100.9	102.9	102.9	101.6	102.0	101.1
2023	101.0	98.9	98.1	98.0	97.5	99.7	100.5	100.7					

Agristat

Agristat

#### Kaufkraft landwirtschaftlicher Produkte im Verhältnis zu den Konsumentenpreisen Pouvoir d'achat des produits agricoles par rapport aux prix à la consommation

Dezember 2020 = 100 ~ Décembre 2020 = 100

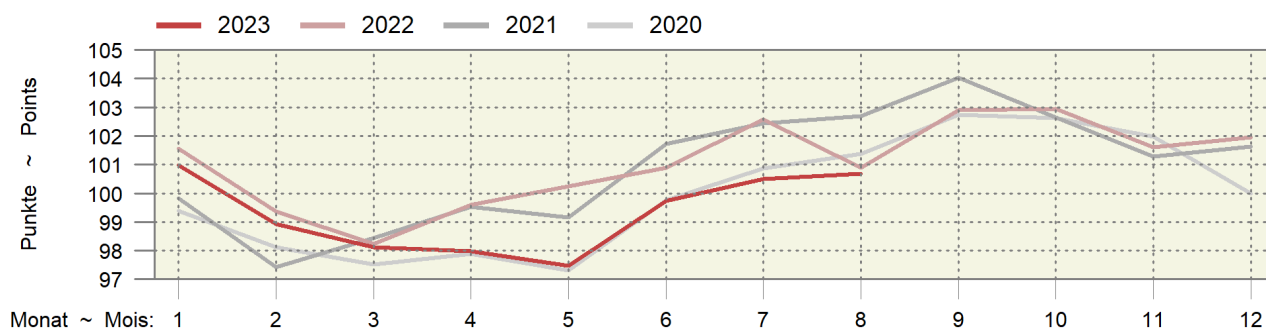

## 6.20 Produzenten- und Importpreisindex Indice des prix à la production et à l'importation

Dezember 2020 = 100 ~ Décembre 2020 = 100

Produktgruppen	Gewichtung 2020  Pondération 2020	2022				2023				Veränderung in % zum		Groupes de produits
		2022		2023		2022		2023		Variation en % par rap.		
		August Août	Juni Juin	Juli Juillet	August Août	Vorjahr Année préc.	Vormonat Mois préc.					
Produzentenpreisindex Total	100.0000	106.3	107.8	107.8	107.4	1.0	-0.4	Indice des prix à la production, total				
Landw. Produkte, inbegr. Gartenbau- und Baum- schulprodukte	1.9556	102.9	105.1	105.4	106.5	3.5	1.1	Produits agricoles, produits de pépinières et prod. horticoles inclus				
Nahrungs- und Futtermittel	8.8716	102.7	106.0	106.3	106.2	3.4	-0.1	Produits alimentaires et aliments fourragers				
Getränke	0.5242	102.4	106.8	106.8	106.8	4.4	-	Boissons				
Tabakwaren	0.3672	106.2	104.6	104.6	104.6	-1.4	-	Tabacs				
Forstwirtschaftliche Produkte	0.1158	121.4	133.9	133.9	133.3	9.8	-0.4	Produits sylvicoles				
Holzprodukte	2.3191	117.8	123.4	123.4	122.2	3.7	-1.0	Produits en bois				
Importpreisindex, Total	100.0000	116.5	112.0	111.6	111.7	-4.1	0.1	Indice des prix à l'importation, total				
Landwirtschaftliche Produkte	1.8769	120.0	119.6	115.9	115.4	-3.8	-0.4	Produits agricoles				
Nahrungs- und Futtermittel	3.8578	108.5	111.1	110.7	110.6	2.0	-0.1	Produits alimentaires et aliments fourragers				
Getränke	1.0973	101.0	102.8	102.8	102.8	1.8	-	Boissons				
Holzprodukte	1.1761	126.5	124.0	124.0	120.8	-4.5	-2.6	Produits en bois				

Bundesamt für Statistik (BFS)

Office fédéral de la statistique (OFS)

### Produzenten- und Importpreisindex Indice des prix à la production et à l'importation

Produzentenpreisindex (PPI) und Importpreisindex (IPI), Dezember 2020 = 100

Indice des prix à la production (IPP) et indice des prix à l'importation (IPI), décembre 2020 = 100

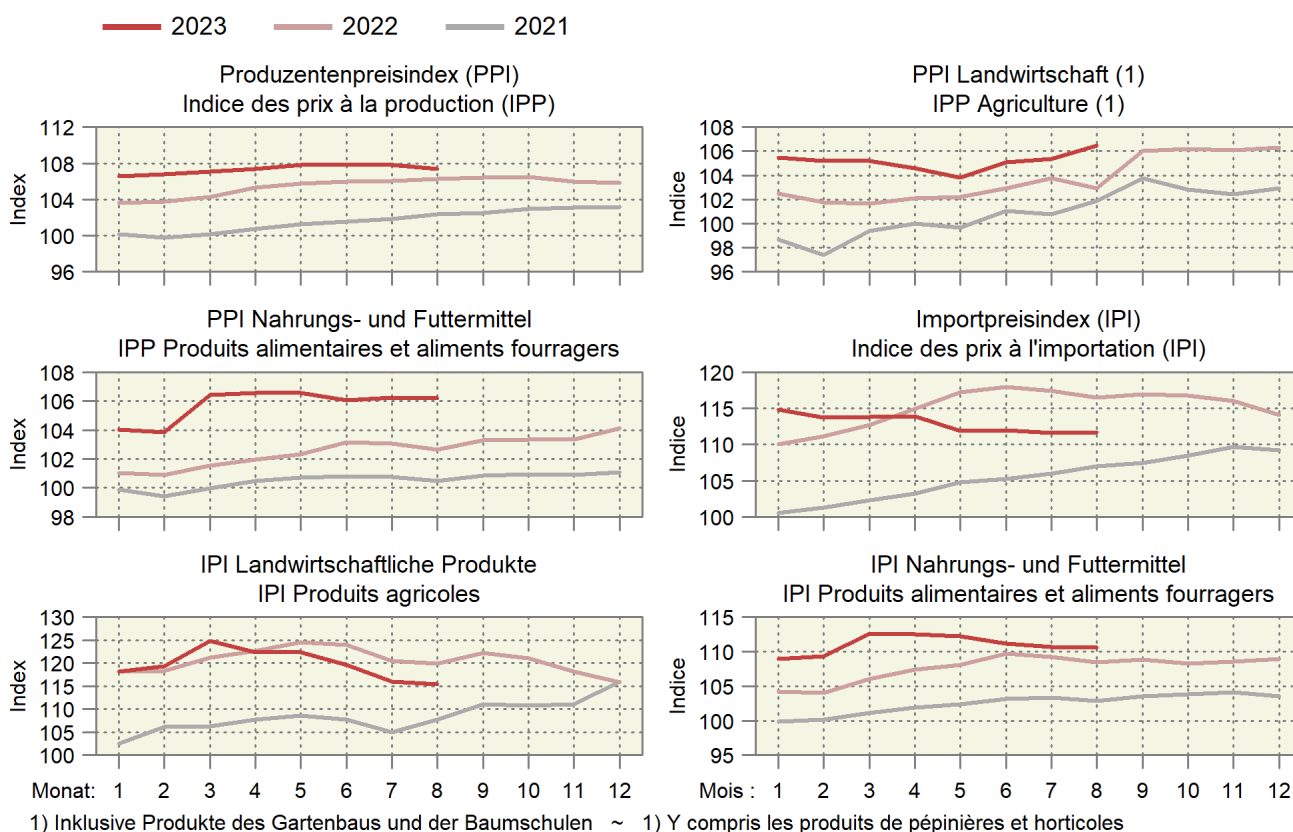



## 6.21 Internationale Preise für Milchprodukte Prix internationaux de produits laitiers

In CHF/kg ~ En CHF/kg

Produkte	2022		2023		Differenz in CHF zum			Produits
					Différence en CHF par rapport à			
	September	Juni	Juli	August	September *	Vorjahr	Vormonat	
	Septembre	Juin	Juillet	Août	Septembre *	Année préc.	Mois préc.	
Westeuropa								Europe de l'Ouest
Butter	5.92	4.54	4.20	4.13	4.40	-1.52	0.27	Beurre
Magermilchpulver	3.50	2.42	2.17	2.11	2.25	-1.25	0.14	Poudre de lait écrémé
Vollmilchpulver	3.56	3.06	2.88	2.44	2.75	-0.81	0.31	Poudre de lait entier
Ozeanien								Océanie
Butter	5.24	4.75	4.38	4.09	4.36	-0.88	0.27	Beurre
Magermilchpulver	3.47	2.53	2.29	2.13	2.18	-1.29	0.05	Poudre de lait écrémé
Vollmilchpulver	3.53	2.86	2.80	2.46	2.45	-1.07	-0.00	Poudre de lait entier

Schweizer Milchproduzenten (SMP)

Producteurs suisses de lait (PSL)

### Preisentwicklung für Milchprodukte auf dem Weltmarkt Évolution des prix de produits laitiers sur le marché mondial

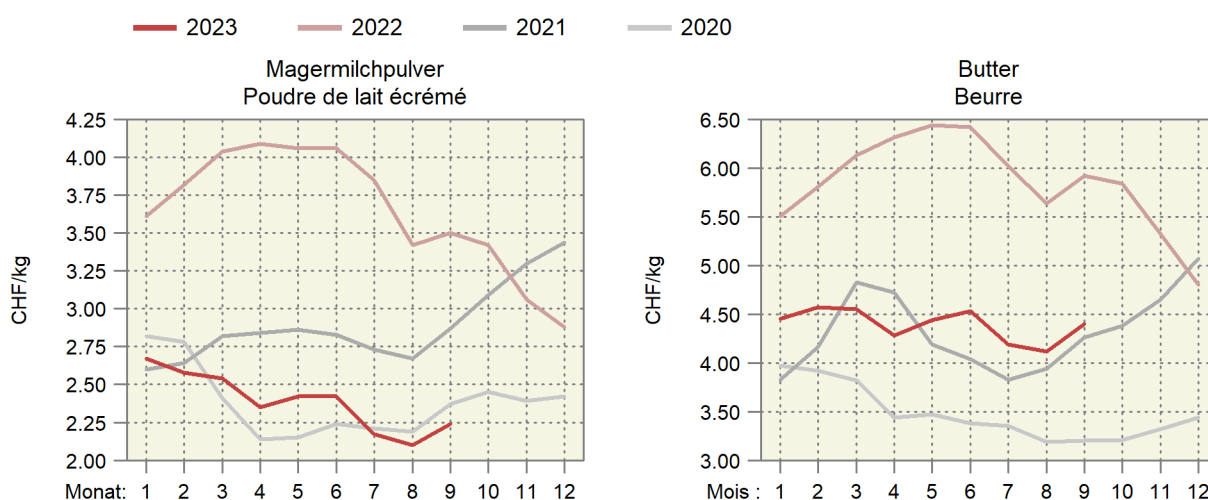

### Entwicklung der Fett- und Eiweisspreise auf dem Weltmarkt Évolution des prix de la graisse et de la protéine sur le marché mondial

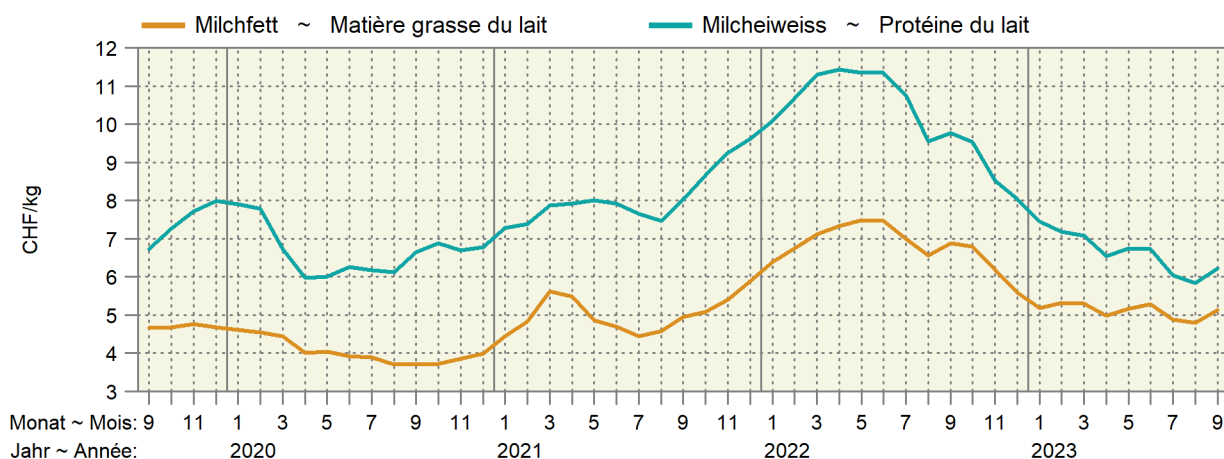

## 6.22 Preise von Schlachtvieh und Tränkekälbern in den Nachbarländern Prix du bétail de boucherie et des veaux à l'engrais dans les pays voisins

Euro-Preise umgerechnet in CHF pro kg SG oder pro Tier

Prix en euros transformés en CHF par kg PM ou par animal

Kategorie	Land	Klasse	2022	2023			Differenz in CHF zum		
Catégorie	Pays	Classe					Différence en CHF par rapport à		
			September	Juli	August	September *	Vorjahr	Vormonat	
			Septembre	Juillet	Août	Septembre *	Année préc.	Mois préc.	
<b>Mastschweine (CHF/kg SG) ~ Porcs de boucherie (CHF/kg PM)</b>									
	DE	E	2.08	2.51	2.37	2.32	0.24	-0.04	
	FR	E	2.07	2.35	2.23	2.10	0.03	-0.13	
	IT	R	2.36	2.59	2.71	2.66	0.30	-0.04	
	AT	E	2.17	2.55	2.41	2.37	0.20	-0.04	
<b>Mastmuni (CHF/kg SG) ~ Taureaux (CHF/kg PM)</b>									
	DE	R3 (T3)	4.92	4.37	4.48	4.61	-0.31	0.13	
	FR	R3 (T3)	4.96	4.93	4.83	4.99	0.03	0.16	
	IT	R3 (T3)	4.70	4.77	4.91	4.94	0.25	0.03	
	AT	R3 (T3)	4.61	4.44	4.44	4.62	0.01	0.18	
<b>Rinder (CHF/kg SG) ~ Génisses (CHF/kg PM)</b>									
	DE	R3 (T3)	4.93	4.39	4.41	4.52	-0.41	0.11	
	FR	R3 (T3)	5.16	5.29	5.26	5.36	0.20	0.10	
	IT	R3 (T3)	4.97	4.91	5.13	5.26	0.29	0.14	
	AT	R3 (T3)	4.64	4.50	4.49	4.58	-0.06	0.09	
<b>Kühe (CHF/kg SG) ~ Vaches (CHF/kg PM)</b>									
	DE	O3 (A3)	4.16	3.92	3.90	3.94	-0.22	0.04	
	FR	O3 (A3)	4.82	4.66	4.63	4.76	-0.06	0.14	
	IT	O3 (A3)	3.76	3.63	3.47	3.47	-0.29	0.00	
	AT	O3 (A3)	3.76	3.58	3.44	3.58	-0.18	0.14	
<b>Schlachtkälber (CHF/kg SG) ~ Veaux de boucherie (CHF/kg PM)</b>									
	DE	E-P (C-X)	5.14	5.00	5.01	5.06	-0.08	0.06	
	FR	R (T)	6.80	6.84	6.71	6.83	0.03	0.12	
	IT		6.14	6.15	6.06	6.13	-0.01	0.08	
	AT	E-P (C-X)	6.61	6.24	6.17	6.37	-0.23	0.20	
<b>Tränkekälber männlich (CHF/Tier) ~ Veaux à l'engrais mâles (CHF/animal)</b>									
	DE	Milchtyp ~ Type laitier	92	159	146	134	42	-11	
	FR	Milchtyp ~ Type laitier	72	103	77	69	-2	-8	
	IT	Milchtyp ~ Type laitier	129	168	155	133	3	-22	
	AT	Milchtyp ~ Type laitier	155	151	140	132	-23	-8	
	DE	Masttyp ~ Type engraissement	205	251	241	230	25	-11	
	FR	Masttyp ~ Type engraissement	191	256	224	226	35	2	
	IT	Masttyp ~ Type engraissement	256	275	260	243	-13	-16	
	AT	Masttyp ~ Type engraissement	338	419	368	354	15	-15	
<b>Schlachtlämmer (CHF/kg SG) ~ Agneaux de boucherie (CHF/kg PM)</b>									
	DE		7.62	8.23	7.80	7.79	0.17	-0.01	
	FR		7.70	7.89	7.67	7.75	0.06	0.08	
	IT		5.83	5.34	5.37	5.45	-0.38	0.08	
	AT		6.28	6.61	6.54	6.68	0.40	0.14	

Verschiedene Quellen

Sources diverses

Preise von Schlachtvieh in den Nachbarländern  
 Prix du bétail de boucherie dans les pays voisins

In CHF pro kg Schlachtgewicht (SG) ~ En CHF par kg de poids mort (PM)

Deutschland / Allemagne (orange), Frankreich / France (cyan), Italien / Italie (green), Österreich / Autriche (red)

Schweine ~ Porcs

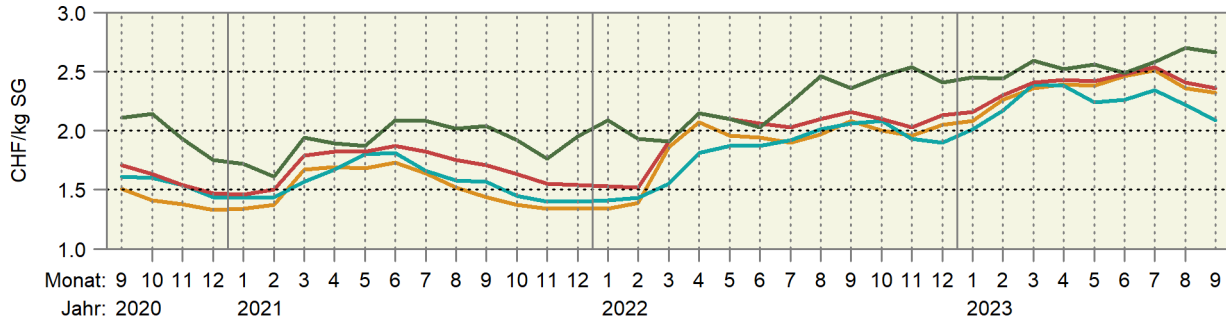

Muni ~ Taureaux

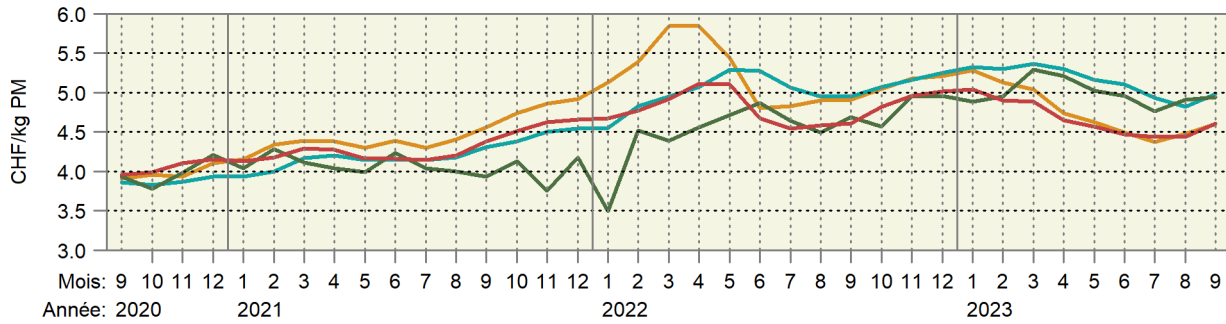

Kühe ~ Vaches

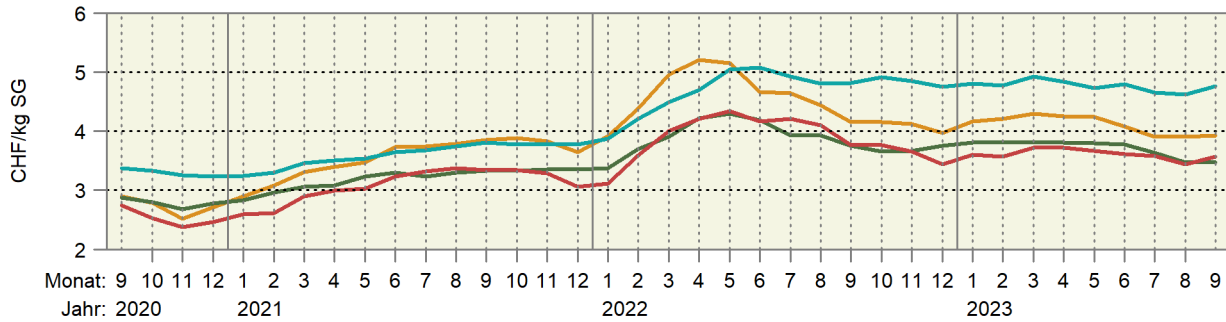

Schlachtkälber ~ Veaux de boucherie

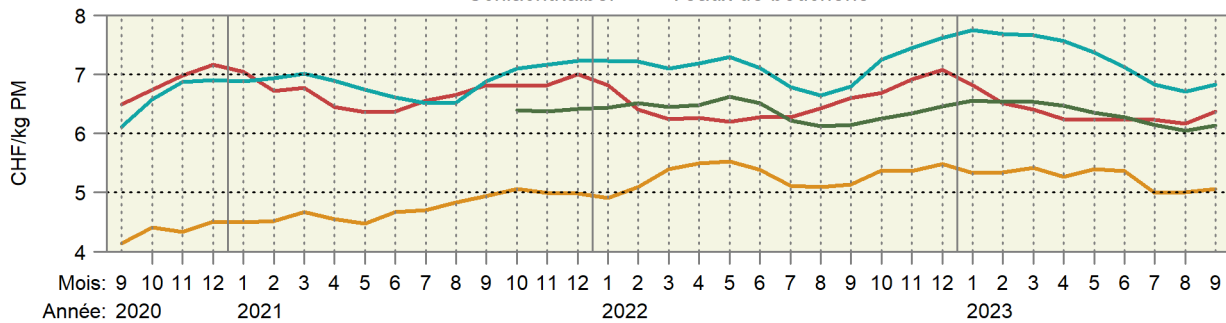

Schlachtlämmer ~ Agneaux de boucherie

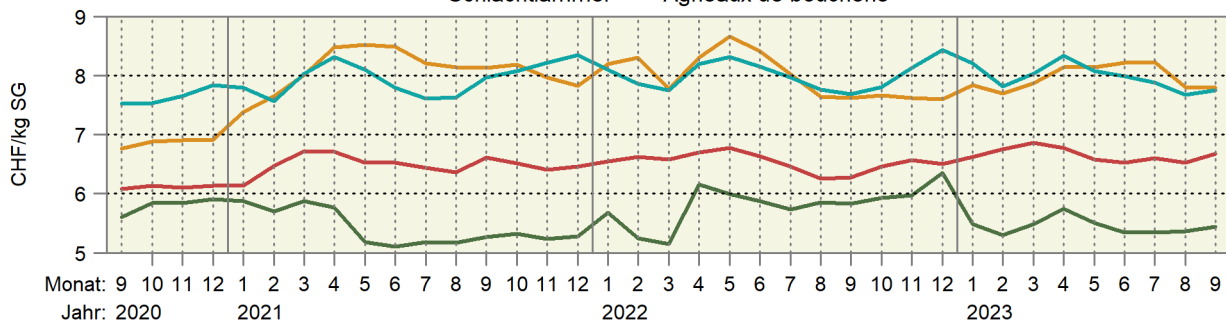

### 6.23 Deutsche Börsenpreise für Pflanzenbauprodukte Prix de bourse allemands pour des produits de la production végétale

Jährliche und monatliche Durchschnittspreise gemäss jeweiligem Devisenkurs umgerechnet in CHF/100 kg, ohne MwSt.  
 Prix moyens par an et par mois convertis en fonction des cours de devises correspondants en CHF/100 kg, hors TVA

Produkte	2022		2023		Differenz in CHF zum		Produits
					Différence en CHF par rapport à		
	September	Juli	August	September *	Vorjahr	Vormonat	
	Septembre	Juillet	Août	Septembre *	Année préc.	Mois préc.	
A-Weizen	33.46	21.37	22.39	22.55	-10.91	0.17	Blé classe A
Brotweizen	31.18	20.71	21.72	21.65	-9.53	-0.07	Blé panifiable
Brotroggen	30.49	19.48	21.52	21.14	-9.35	-0.37	Seigle panifiable
Futtergerste	28.68	17.84	17.97	17.67	-11.01	-0.31	Orge fourragère
Futterweizen	30.43	19.45	19.09	18.51	-11.93	-0.59	Blé fourrager
Braugerste	37.70	31.42	35.30	36.02	-1.69	0.72	Orge de brasserie
Körnermais	32.32	23.91	23.38	21.90	-10.42	-1.47	Maïs-grain
Raps	57.26	42.87	43.13	42.62	-14.64	-0.51	Colza
Weizenkleie, lose	32.77	28.31	28.61	28.40	-4.37	-0.21	Son de blé, en vrac
Rapsschrot	35.45	33.86	31.15	27.58	-7.87	-3.57	Tourteau de colza
Sojaschrot	53.57	47.97	48.61	47.68	-5.89	-0.92	Tourteau de soja

Diverse deutsche Produktbörsen

Diverses bourses de marchandises allemandes

### Entwicklung deutscher Börsenpreise für Pflanzenbauprodukte Évolution de prix de bourse allemands de produits de la production végétale

In CHF pro 100 kg; oben rechts: Änderung in % im letzten Monat gegenüber dem Vorjahr  
 En CHF par 100 kg ; à droite en haut : changement en % au dernier mois par rapport à l'année précédente

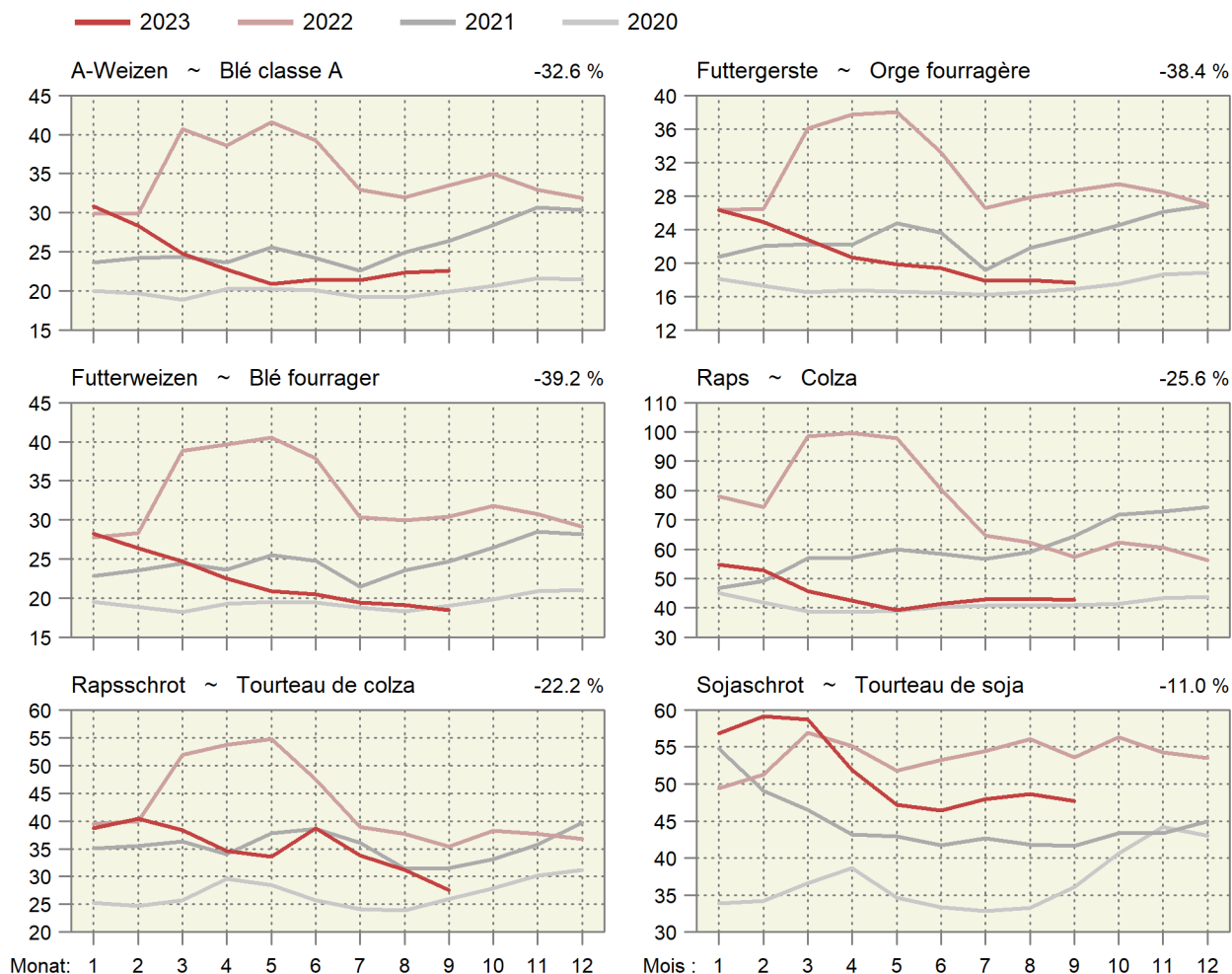

## 6.24 Weltmarktpreise Prix sur le marché mondial

Internationale Preise der Weltbank (WB), der Börse Chicago (C) und der Börse New York (NY), Preise in CHF/Tonne (Rohöl in CHF/1000 Liter)

Prix internationaux de la Banque Mondiale (WB), de la bourse Chicago (C) et de la bourse New York (NY), prix en CHF/tonne (pétrole brut en CHF/1000 Liter)

Produkte	Quelle Source	2022	2023		Differenz in CHF zum		Produits	
		September	Juli	August	September	Différence en CHF par rapport à		
		Septembre	Juillet	Août	Septembre	Vorjahr Année préc.		Vormonat Mois préc.
Rindvieh	C	3 097	3 429	3 464	3 729	632.50	265.14	Bovins
Rindfleisch	WB	3 837	4 732	4 781	5 119	1 282.10	337.50	Vianne de bœuf
Mastrinder	C	5 496	4 324	4 335	4 740	-756.28	405.20	Bovins à l'engrais
Schweine	C	1 982	1 959	1 815	1 688	-294.15	-127.06	Porcs
Geflügelfleisch	WB	3 217	2 674	2 537	2 650	-567.71	112.16	Viande de poulet
Weizen	C	314	221	202	200	-114.42	-1.50	Blé
Weichweizen SRW USA	WB	...	218	203	212	...	9.19	Blé tendre SRW USA
Reis Thailand 5 %	WB	427	478	558	569	141.71	10.90	Riz Thaïlande 5 %
Mais	C	260	179	169	175	-84.96	5.36	Maïs
Mais	WB	304	212	182	205	-98.85	22.93	Maïs
Sojabohnen	C	510	478	433	451	-59.60	18.00	Soja
Sojabohnen	WB	646	554	513	568	-78.51	54.89	Soja
Sojamehl	WB	522	452	452	467	-54.75	15.17	Farine de soja
Kaffee Arabica	WB	5 737	3 728	3 617	3 712	-2 025.45	94.95	Café Arabica
Kaffee Robusta	WB	2 389	2 458	2 414	2 506	117.27	91.94	Café Robusta
Kaffee (CSCE)	NY	4 762	3 060	3 049	3 096	-1 666.58	46.98	Café (CSCE)
Tee	WB	3 244	2 156	2 491	2 612	-632.14	121.10	Thé
Kakao	WB	2 236	2 961	3 040	3 313	1 076.82	273.38	Cacao
Kakao	NY	2 257	2 991	3 051	3 300	1 043.35	249.63	Cacao
Bananen USA	WB	1 575	1 355	1 368	1 435	-140.36	66.79	Bananen USA
Orangen	WB	909	1 322	1 457	1 623	714.38	165.76	Oranges
Kokosöl	WB	1 214	915	966	983	-231.09	17.53	Huile de coco
Erdnussöl	WB	1 597	1 713	1 757	1 881	283.56	123.55	Huile d'arachides
Palmöl	WB	885	768	756	761	-123.57	4.79	Huile de palme
Palmkernöl	WB	1 215	872	877	879	-336.86	1.37	Huile de noix de palmiers
Sojaöl	WB	1 506	993	990	1 020	-486.51	30.08	Huile de soja
Rapsöl	WB	1 364	968	937	961	-403.07	23.70	Huile de colza
Sonnenblumenöl	WB	1 269	908	869	821	-448.46	-48.37	Huile de tournesol
Zucker	WB	380	456	464	532	151.67	67.83	Sucre
Zucker Nr. 11 (CSCE)	NY	386	462	470	534	147.94	63.20	Sucre n° 11 (CSCE)
Fischmehl	WB	1 579	1 642	1 654	1 699	119.72	44.86	Farine de poisson
Harnstoff	WB	660	292	339	349	-311.00	9.81	Urée
Rohphosphat	WB	311	299	304	319	7.48	14.59	Phosphate brut
Diammoniumphosphat	WB	732	401	465	484	-247.31	19.76	Phosphate diammonique
Triplesuperphosphat	WB	689	343	396	423	-265.42	27.47	Triple superphosphate
Kaliumchlorid	WB	711	298	310	323	-388.25	12.68	Chlorure de potassium
Kautschuk TSR20	WB	1 440	1 304	1 291	1 426	-13.83	134.79	Caoutchouc TSR20
Rohöl	WB	540	434	468	532	-7.69	63.94	Pétrole brut
Kohle Australien	WB	419	123	134	149	-270.08	14.97	Charbon d'Australie
Gas Europa	WB	57.50	8.34	9.83	10.60	-46.91	0.76	Gaz Europe

Weltbank; Börse Chicago; Börse New York

Banque Mondiale; Bourse de Chicago; Bourse de New York

## Entwicklung der Weltmarktpreise, Teil 1 Évolution des prix sur le marché mondial, 1ère partie

In CHF pro Tonne; oben rechts: Änderung in Prozent im letzten Monat gegenüber dem Vorjahr

En CHF par tonne ; à droite en haut : changement en pour cent au dernier mois par rapport à l'année précédente

— 2023 — 2022 — 2021 — 2020

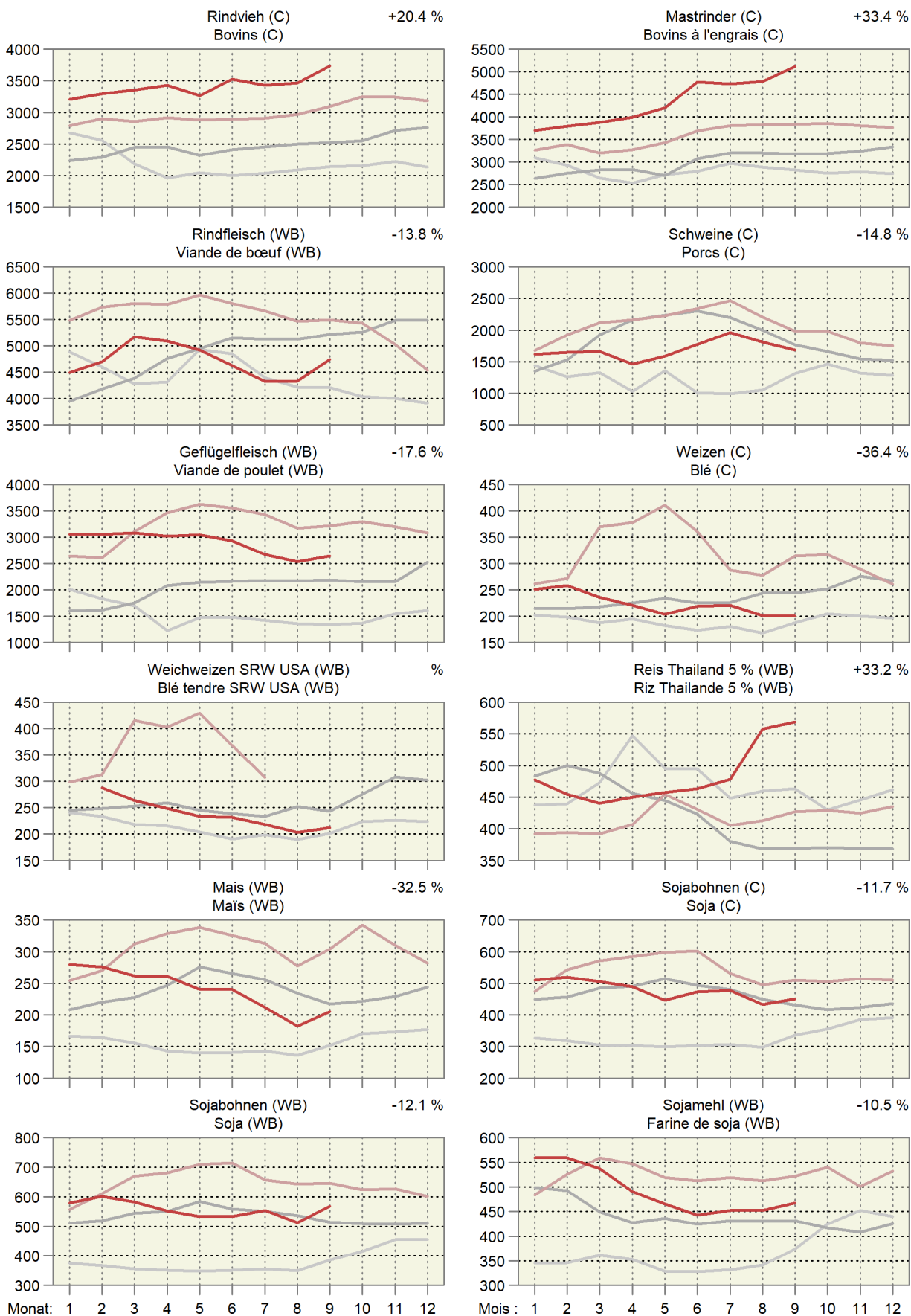



## Entwicklung der Weltmarktpreise, Teil 2 Évolution des prix sur le marché mondial, 2ème partie

In CHF pro Tonne; oben rechts: Änderung in Prozent im letzten Monat gegenüber dem Vorjahr

En CHF par tonne ; à droite en haut : changement en pour cent au dernier mois par rapport à l'année précédente

— 2023 — 2022 — 2021 — 2020

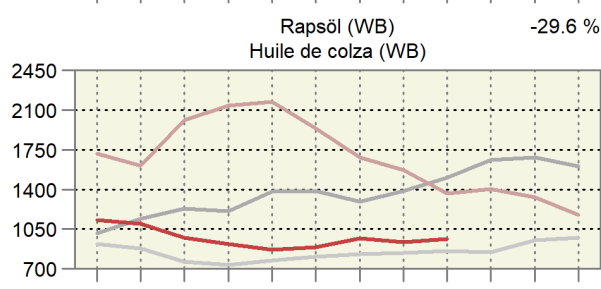
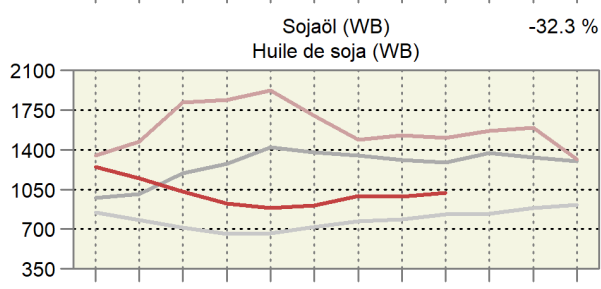
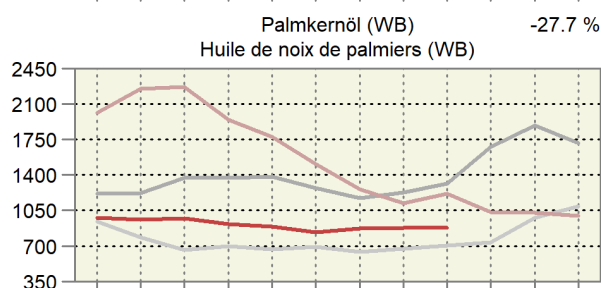
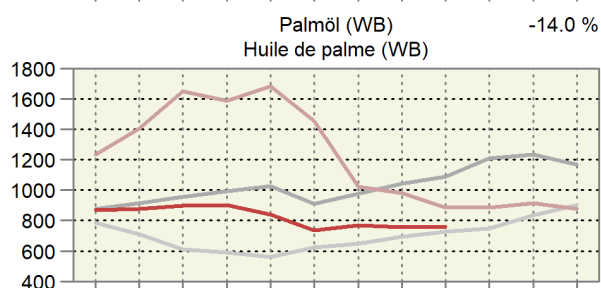
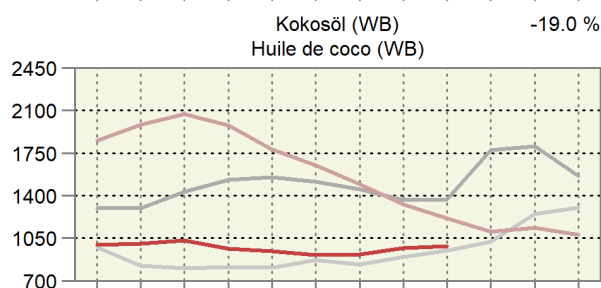
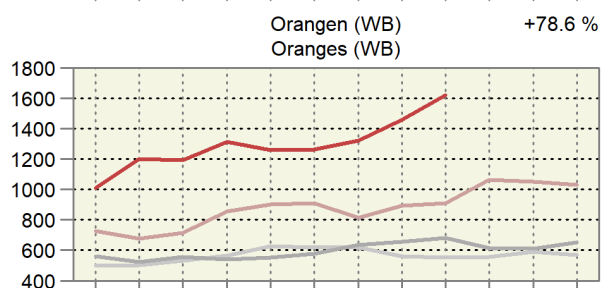
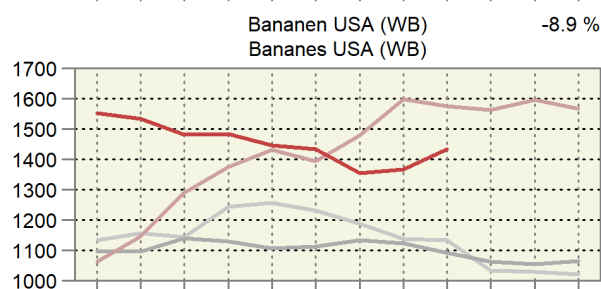
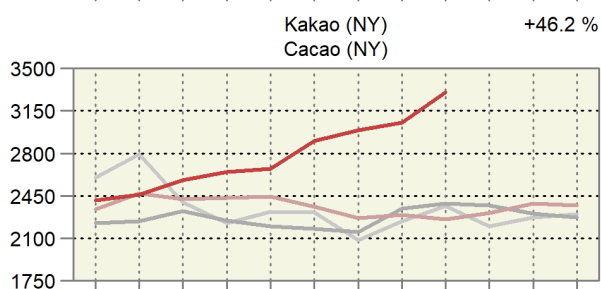
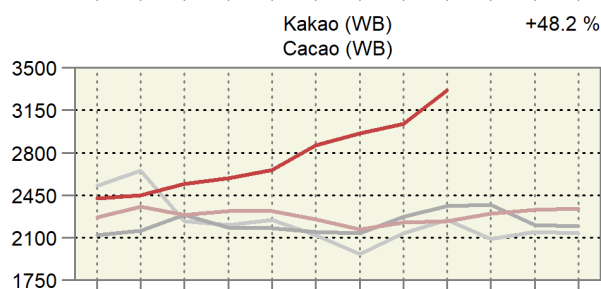
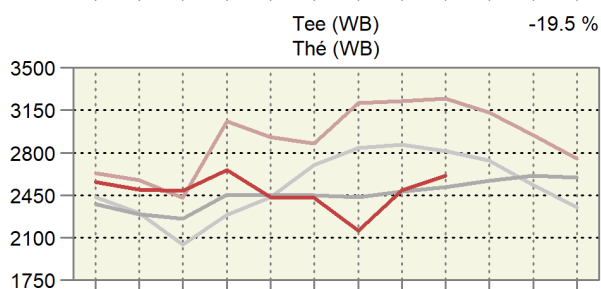
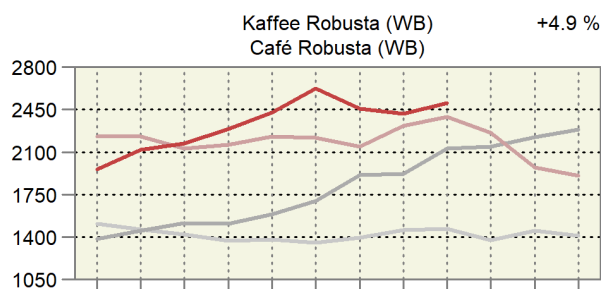
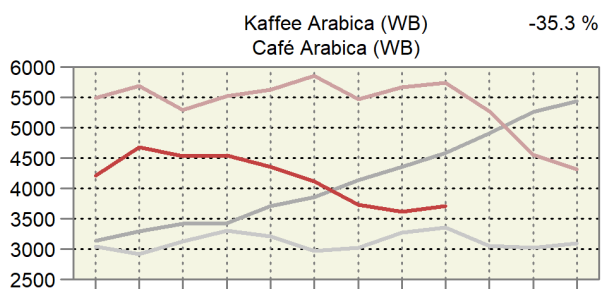

Monat: 1 2 3 4 5 6 7 8 9 10 11 12

Mois : 1 2 3 4 5 6 7 8 9 10 11 12



### Entwicklung der Weltmarktpreise, Teil 3 Évolution des prix sur le marché mondial, 3ème partie

In CHF pro Tonne; oben rechts: Änderung in Prozent im letzten Monat gegenüber dem Vorjahr  
En CHF par tonne ; à droite en haut : changement en pour cent au dernier mois par rapport à l'année précédente

— 2023 — 2022 — 2021 — 2020

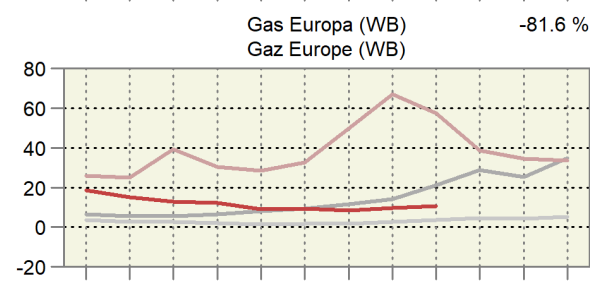
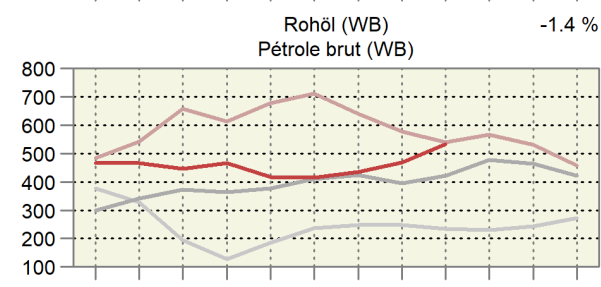
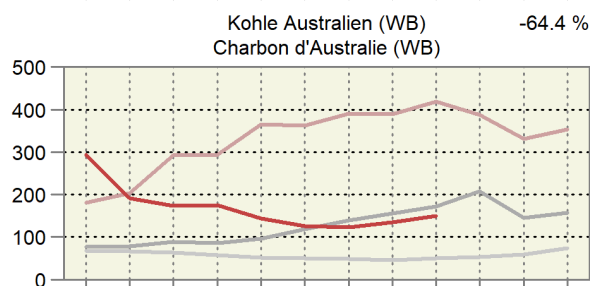
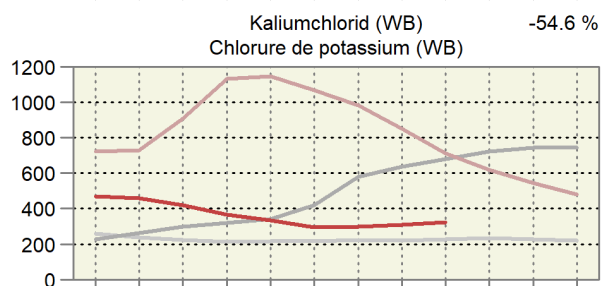
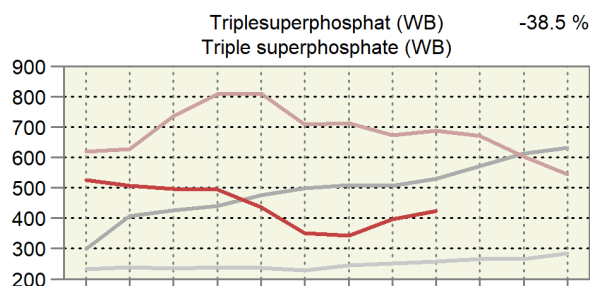
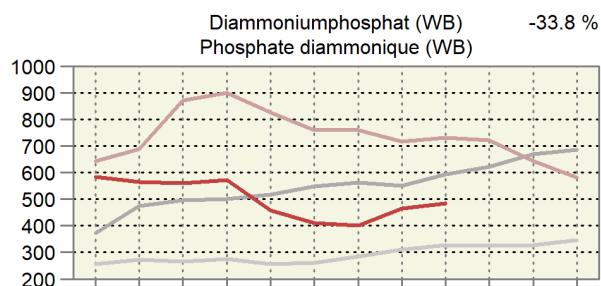
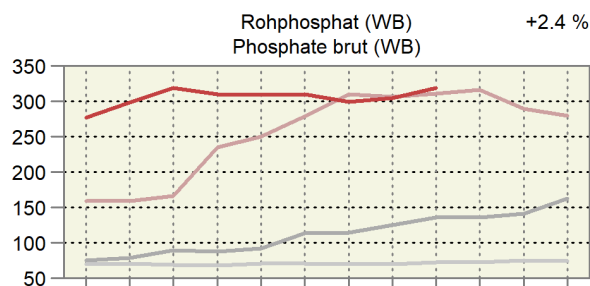
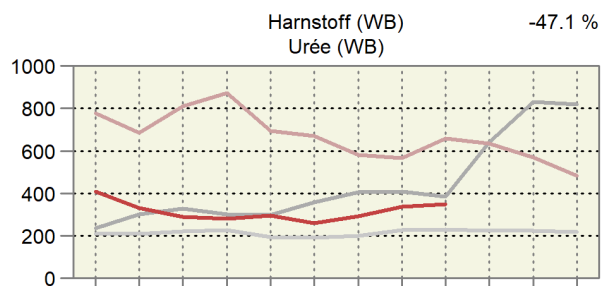
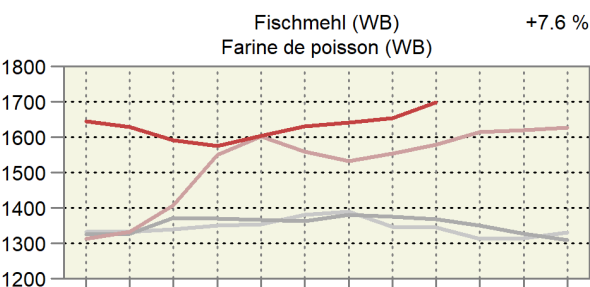
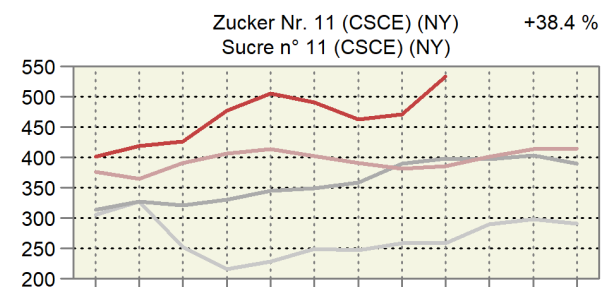
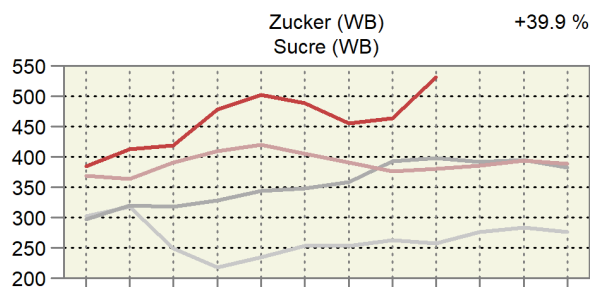
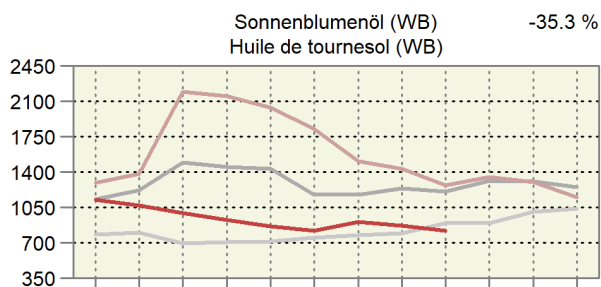

Monat: 1 2 3 4 5 6 7 8 9 10 11 12

Mois : 1 2 3 4 5 6 7 8 9 10 11 12

## 7. Diverses ~ Divers

### 7.1 Verkaufswert tierischer Erzeugnisse im Monat August Valeur de vente de produits d'origine animale au mois d'août

Berechnung ohne Eigenverbrauch ~ Calcul sans auto-consommation

Erzeugnisse	Einheit Unité	Verkaufsmenge			Verkaufswert je Mengeneinheit CHF ohne MwSt.			Verkaufswert, tausend CHF ohne MwSt.			Produits
		Quantité vendue			Valeur de vente par unité de mesure, CHF hors TVA			Valeur de vente, milliers de CHF hors TVA			
		2022	2023 *	%	2022	2023 *	%	2022	2023 *	%	
Nutzvieh- export	St. ~ Pce	234	8	-96.6	877	1 462	66.6	205	12	-94.3	Export. de bétail de rente
Schlachttiere											Animaux de bouch.
Grossvieh	St. ~ Pce	34 358	31 755	-7.6	2 935	2 844	-3.1	100 848	90 295	-10.5	Gros bétail
Kälber	St. ~ Pce	14 393	14 753	2.5	2 067	1 766	-14.6	29 744	26 052	-12.4	Veaux
Schweine	St. ~ Pce	224 582	202 912	-9.6	277	354	27.8	62 196	71 793	15.4	Porcs
Schafe	St. ~ Pce	18 033	17 124	-5.0	288	278	-3.2	5 187	4 766	-8.1	Moutons
Geflügel <sup>1</sup>	t LG ~ t PV	13 177	12 906	-2.1	2 694	2 654	-1.5	35 500	34 252	-3.5	Volaille <sup>1</sup>
Total								233 474	227 159	-2.7	Total
Milch	t	253 399	...	...	775	762	-1.7	196 277	...	...	Lait
Eier	1000 St. ~ Pce	93 629	89 261	-4.7	294	300	2.3	27 486	26 803	-2.5	Œufs

<sup>1</sup> Poulet, Truten<sup>1</sup> Poulet, DindeBundesamt für Landwirtschaft (BLW); Bundesamt für Zoll und Grenzsicherheit (BAZG);  
Proviande; weitere Quellen; Berechnungen durch AgristatOffice fédéral de l'agriculture (OFAG); Office fédéral de la douane et de la sécurité des  
frontières (OFDF); Proviande; autres sources; calculs par Agristat

## 7.2 Verkaufswert tierischer Erzeugnisse nach Monaten Valeur de vente de produits d'origine animale par mois

Berechnungen ohne Eigenverbrauch in Millionen CHF, ohne MwSt. ~ Calcul sans auto-consommation en millions de CHF, hors TVA

Jahr Monat	Nutzvieh- ausfuhr	Schlachttiere ~ Animaux de boucherie					Milch Lait	Eier Œufs	Total	
		Grossvieh Gros bétail	Kälber Veaux	Schweine Porcs	Schafe Moutons	Geflügel <sup>1</sup> Volaille <sup>1</sup>				
Année Mois	Exportations de bétail de rente									
2022	Jan	0.0	100.8	30.5	69.7	4.5	32.0	196.1	26.7	460.2
	Feb	0.1	90.2	29.0	64.5	4.6	31.3	179.8	22.0	421.5
	Mrz	0.0	104.4	35.7	74.8	6.3	35.6	203.3	30.7	490.7
	Apr	0.0	90.1	33.7	66.0	6.5	32.2	208.6	27.9	465.0
	Mai	0.1	94.6	34.9	72.6	5.2	35.9	219.2	27.0	489.5
	Jun	0.1	87.9	32.3	70.9	4.8	35.3	191.9	25.6	448.8
	Jul	0.0	86.2	27.9	65.0	4.1	35.3	197.1	26.8	442.5
	Aug	0.2	100.8	29.7	62.2	5.2	35.5	196.3	27.5	457.5
	Sep	0.0	97.8	30.2	62.3	6.6	38.0	225.2	26.8	486.9
	Okt	0.1	109.5	28.3	59.8	6.0	34.6	215.0	27.6	480.9
	Nov	0.0	131.6	32.6	58.9	5.7	36.4	199.6	27.8	492.5
	Dez	0.0	99.2	36.6	59.9	6.0	35.7	210.2	29.1	476.6
	Jahr	0.7	1 193.3	381.3	786.6	65.5	417.6	2 442.5	325.3	5 612.8
2023 *	Jan	0.0	105.9	31.5	63.9	4.7	35.7	217.9	28.6	488.2
	Fév	0.0	93.5	30.7	55.8	4.4	31.5	198.1	26.1	440.2
	Mar	0.0	102.6	37.7	60.1	7.7	36.2	221.3	29.4	495.1
	Avr	0.0	82.6	29.6	53.2	5.1	32.5	221.4	26.9	451.3
	Mai	0.1	93.8	31.0	67.7	5.0	37.0	218.9	26.8	480.3
	Jun	0.1	87.8	30.5	71.8	5.6	36.0	191.2	26.1	449.1
	Jul	0.0	83.2	24.5	68.9	3.8	33.4	190.8	26.9	431.6
	Aoû	0.0	90.3	26.1	71.8	4.8	34.3	...	26.8	...
Jan - Aug 2022		0.5	755.2	253.6	545.7	41.3	273.0	1 592.4	213.8	3 675.5
Jan - aoû 2023 *		0.3	739.7	241.6	513.2	41.0	276.6	...	217.7	...

<sup>1</sup> Poulet, Truten

<sup>1</sup> Poulet, Dinde

Bundesamt für Landwirtschaft (BLW); Bundesamt für Zoll und Grenzsicherheit (BAZG); Proviande; weitere Quellen; Berechnungen durch Agristat

Office fédéral de l'agriculture (OFAG); Office fédéral de la douane et de la sécurité des frontières (OFDF); Proviande; autres sources; calculs par Agristat

## Verkaufswert tierischer Erzeugnisse nach Monat Valeur de vente de produits d'origine animale par mois

In Millionen CHF ~ En millions de CHF

— 2023 — 2022 — 2021

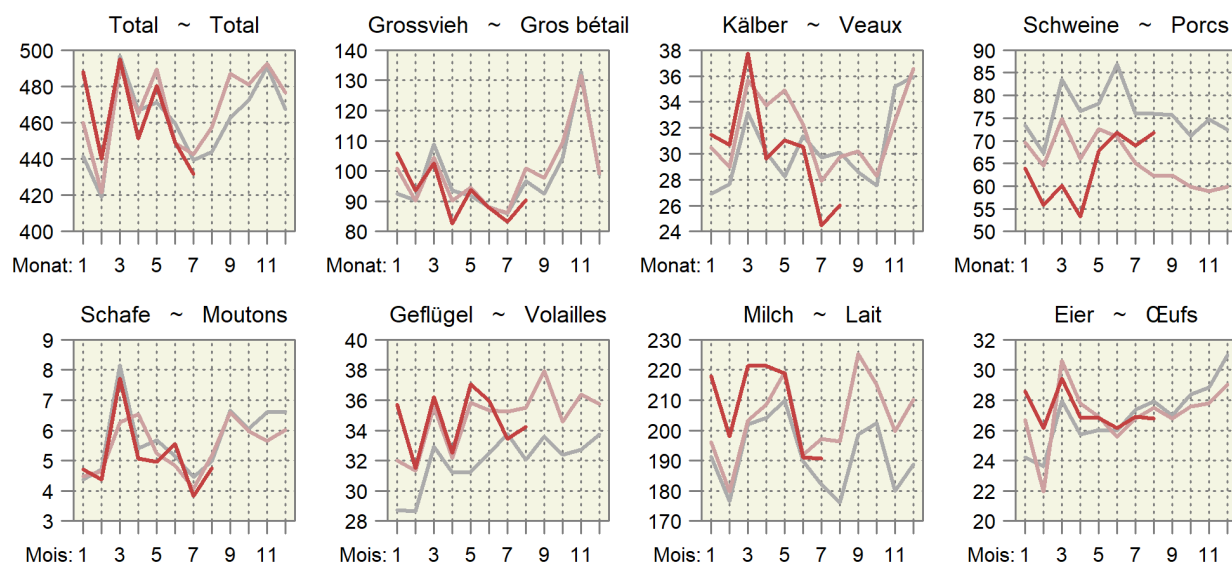

### 7.3 Monatliche Umsätze im Detailhandel Chiffres d'affaires mensuels dans le commerce de détail

Entwicklung auf der Basis der kalender- und saisonbereinigten Umsätze, 2015 = 100.  
Évolution sur la base des chiffres d'affaires corrigés des effets calendaires et des variations saisonnières, 2015 = 100.

Monat ~ Mois	Nominal							Real ~ Réel						
	Jahr ~ Année							Jahr ~ Année						
	2017	2018	2019	2020	2021	2022	2023	2017	2018	2019	2020	2021	2022	2023
Nahrungsmittel, Getränke, Tabak ~ Denrées alimentaires, boissons et tabac														
Jan ~ Jan	103.1	103.5	105.2	104.9	117.5	111.3	113.7	103.0	102.3	102.9	103.3	115.8	110.9	107.9
Feb ~ Fév	101.8	103.6	104.1	109.6	116.5	112.0	113.9	100.6	102.6	101.7	107.9	115.3	111.5	107.4
Mrz ~ Mar	102.7	104.8	105.0	115.0	122.1	112.1	113.8	102.5	103.4	102.8	112.6	121.2	110.8	106.8
Apr ~ Avr	101.0	104.0	106.2	110.1	122.1	111.4	111.3	100.9	102.7	103.7	106.9	120.2	109.8	104.7
Mai ~ Mai	101.9	104.5	103.2	123.8	117.6	110.5	114.9	101.5	102.4	100.9	120.4	116.2	107.8	107.4
Jun ~ Jun	102.6	105.3	105.9	115.7	111.2	111.1	116.5	102.4	103.5	103.8	112.3	110.4	108.3	108.7
Jul ~ Jul	101.8	104.7	107.3	117.1	110.7	111.2	114.1	101.1	102.5	105.2	113.9	109.4	108.0	106.0
Aug ~ Aoû	100.9	104.5	105.7	114.1	110.6	112.9	115.1	100.1	102.7	103.5	111.4	108.6	108.4	106.8
Sep ~ Sep	103.8	104.5	105.7	112.1	110.2	113.1		102.8	102.0	103.2	108.9	108.5	108.4	
Okt ~ Oct	102.7	105.6	105.2	116.8	111.8	112.0		102.0	103.5	103.9	114.4	111.4	107.7	
Nov ~ Nov	103.3	105.5	106.2	115.2	113.0	112.3		102.2	103.2	104.9	113.1	112.2	107.6	
Dez ~ Déc	102.1	105.8	106.7	121.5	111.6	108.9		101.1	103.4	104.9	119.6	111.0	104.4	
Non Food ~ Produits non alimentaires														
Jan ~ Jan	96.7	97.9	97.7	99.0	89.7	104.2	104.1	99.2	101.0	101.1	103.1	93.8	108.7	106.5
Feb ~ Fév	97.8	97.3	98.2	97.8	76.5	103.4	106.4	100.5	100.1	101.7	102.2	80.4	107.5	108.9
Mrz ~ Mar	100.2	97.3	97.0	79.5	112.4	105.2	105.5	103.1	100.4	100.0	82.8	117.9	109.3	108.1
Apr ~ Avr	94.5	98.1	97.7	60.8	109.8	105.1	103.0	97.0	101.5	101.3	64.0	116.1	109.5	106.2
Mai ~ Mai	97.1	96.5	98.2	97.4	104.4	106.2	105.2	99.9	100.0	101.8	102.7	110.2	110.3	108.2
Jun ~ Jun	96.1	97.0	99.6	100.1	101.5	103.4	105.8	99.0	100.3	103.3	105.5	106.9	107.3	108.8
Jul ~ Jul	96.9	96.9	99.0	99.8	99.1	105.0	104.2	99.9	100.6	102.7	105.2	104.6	109.2	107.4
Aug ~ Aoû	96.2	97.4	97.3	98.8	101.7	105.4	104.3	99.5	101.0	101.3	104.3	107.9	109.9	107.8
Sep ~ Sep	98.4	94.7	98.1	97.8	100.9	105.4		101.6	98.4	102.7	103.8	107.2	110.0	
Okt ~ Oct	95.6	97.0	98.9	101.7	104.9	104.4		98.0	99.8	102.2	105.9	109.3	106.8	
Nov ~ Nov	98.2	96.3	98.8	97.8	104.8	105.7		101.2	99.3	102.5	102.6	110.0	108.4	
Dez ~ Déc	98.3	96.6	99.2	99.6	104.3	104.5		101.2	99.8	103.0	104.8	109.1	107.2	

Bundesamt für Statistik (BFS),  
Detailhandelsumsatzstatistik

Office fédéral de la statistique (OFS),  
Statistique des chiffres d'affaires du commerce de détail

### Umsätze im Detailhandel Chiffres d'affaires dans le commerce de détail

Kalender- und saisonbereinigte Entwicklung, 2015 = 100  
Évolution corrigée des effets calendaires et des variations saisonnières, 2015 = 100

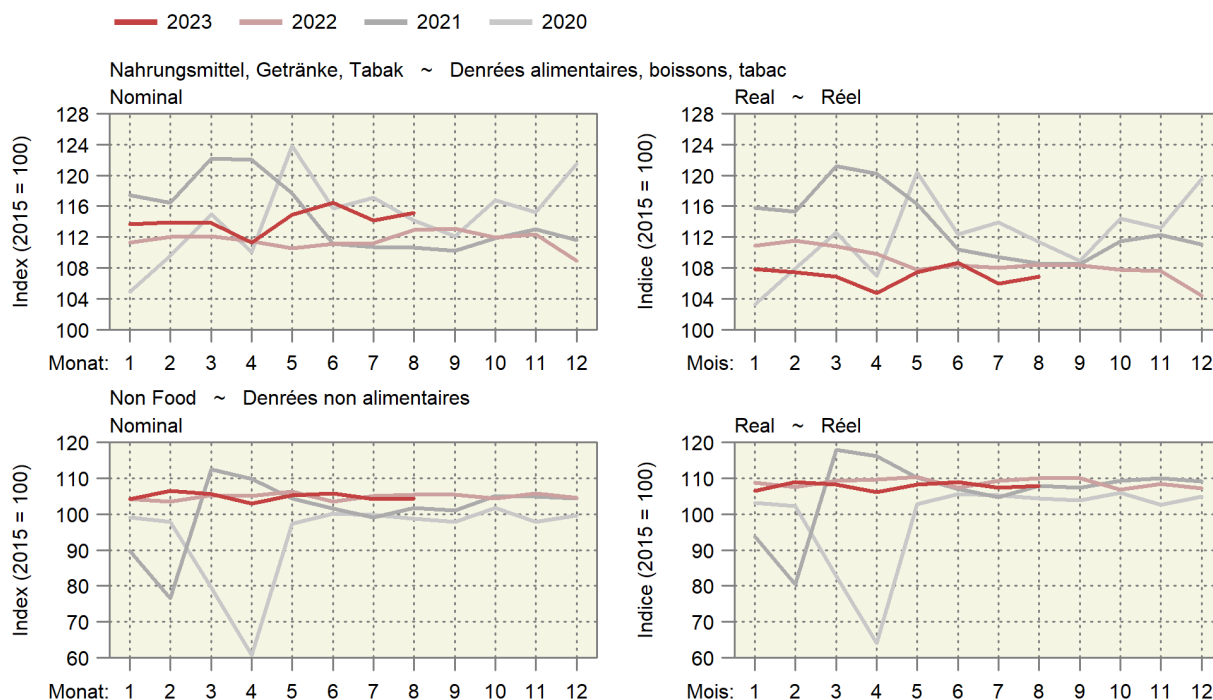

## Impressum

<b>Herausgeber:</b>	Schweizer Bauernverband Agristat Laurstrasse 10 5201 Brugg 056 462 53 26
<b>Übersetzungen:</b>	Agristat, SBV Übersetzungen, externe Übersetzungsdienste
<b>Abonnement:</b>	Digitale Publikation (PDF) mit Direktzustellung via Mail für 65 Franken pro Jahr exkl. MwSt. <a href="http://www.sbv-usp.ch/de/publikationen/agristat">www.sbv-usp.ch/de/publikationen/agristat</a>
<b>Erscheinungsweise:</b>	monatlich, 12 Ausgaben

### Das Redaktionsteam der Publikation AGRISTAT

Daniel Erdin:	Leitung
Bettina Abplanalp:	Preise
Silvano Giuliani:	Diverses (landwirtschaftliche Gesamtrechnung)
Nicolas Hofer:	Viehwirtschaft, Diverses
Lena Obrist:	Milchwirtschaft
Flora Zourek:	Pflanzenbau
Nicole Gysi:	Aussenhandel, Grundlagen, Layout (Hauptverantwortung), Abonnemente
Nejna Gothuey:	Layout

Der Kontakt zu einzelnen Mitgliedern des AGRISTAT-Teams erfolgt am einfachsten per Mail. Die Mail-Adresse ist immer nach dem folgenden Muster aufgebaut: `vorname.name@agristat.ch`. Adressänderungen bei bestehenden Abonnements leiten Sie am besten per Mail an Frau Nicole Gysi weiter.

<b>Titelphoto:</b>	Barbara Imhof, Ried-Brig
<b>Copyright:</b>	Agristat, einzelne Tabellen oder Grafiken dürfen mit der Quellenangabe «Agristat» publiziert werden

## Impressum

<b>Editeur :</b>	Union Suisse des Paysans Agristat Laurstrasse 10 5201 Brugg 056 462 53 26
<b>Traductions :</b>	Agristat, USP Traductions, services de traduction externes
<b>Abonnement :</b>	Publication digitale transmise par courriel pour 65 frs par an sans TVA <a href="http://www.sbv-usp.ch/fr/publications/agristat">www.sbv-usp.ch/fr/publications/agristat</a>
<b>Mode de parution :</b>	mensuel, 12 numéros

### L'équipe de la publication AGRISTAT

Daniel Erdin :	Direction
Bettina Abplanalp :	Prix
Silvano Giuliani :	Divers (comptes économiques de l'agriculture)
Nicolas Hofer :	Production animale, divers
Lena Obrist :	Économie laitière
Flora Zourek :	Production végétale
Nicole Gysi :	Commerce extérieur, bases, mise en page (responsabilité principale), abonnements
Nejna Gothuey :	Mise en page

Le contact avec des membres individuels de l'équipe AGRISTAT est établi le plus simple par courrier électronique. L'adresse e-mail est toujours composée de la manière suivante : `prenom.nom@agristat.ch`. Des changements d'adresse pour des abonnements existants doivent être adressés à Madame Nicole Gysi.

<b>Page de couverture :</b>	Barbara Imhof, Ried-Brig
<b>Droits d'auteur :</b>	Agristat, des tableaux ou des graphiques individuels peuvent être publiés avec l'indication de la source « Agristat ».