

2023

# AGRISTAT 23-12

Statistisches Monatsheft  
Cahier statistique mensuel

16.01.24

Das Landwirtschaftsjahr 2023  
L'année agricole 2023



agristat 

# Inhaltsverzeichnis ~ Table des matières

Kapitel ~ Chapitre

Tabelle ~ Tableau

Seite - Page

<b>Aktuell</b>	<b>Das Landwirtschaftsjahr 2023</b>	<b>6</b>
<b>Actuel</b>	<b>L'année agricole 2023</b>	
1. Grundlagen Données de bases	1.1 Witterung nach Dekaden Conditions atmosphériques par décade	11
	1.2 Witterung im Mittelland Conditions atmosphériques du plateau suisse	13
	1.3 Lufttemperatur in Bodennähe und Bodentemperatur Température de l'air à proximité du sol et température du sol	15
2. Pflanzenbau Production végétale	2.1 Verwendbare Produktion von Getreide, Körnerleguminosen und Ölsaaten Production utilisable de céréales, de protéagineux et d'oléagineux	17
	2.2 Speisekartoffelvorräte und -einfuhr Stocks et importations de pommes de terre de consommation	18
	2.3 Lieferung konventioneller Zuckerrüben an die Zuckerfabriken Livraison de betteraves sucrières conventionnelles aux sucreries	19
	2.4 Zuckerrübenverarbeitung Transformation de betteraves sucrières	20
	2.5 Dauergemüse, Lagerbestand an inländischer Ware Légumes de garde, quantité de légumes indigènes en stock	21
	2.6 Produktion von Frischgemüse: Menge Production de légumes frais : Quantité	22
	2.7 Produktion von Frischgemüse: Preise Production de légumes frais : Prix	23
	2.8 Tafeläpfel und -birnen, Lagerbestand an inländischer Ware Pommes et poires de table, stocks de fruits indigènes	24
3. Milchwirtschaft Économie laitière	3.1 Inland-Milchanlieferung Livraisons de lait indigène	26
	3.2 Verwertung der Milchanlieferungen Mise en valeur des livraisons de lait	27
	3.3 Produktion von Konsummilch nach Milchsorten Production de lait de consommation par catégorie	29
	3.4 Produktion von Käse Production de fromage	30
	3.5 Produktion von Konsumrahm Production de crème de consommation	31
	3.6 Produktion, Aussenhandel, Lager und Verkäufe von Butter Production, commerce extérieur, stocks et ventes de beurre	31
	3.7 Fett- und Eiweissgehalt der Verkehrsmilch Teneur en matière grasse et protéines du lait commercialisé	32
	3.8 Qualitätskontrolle der Milch Contrôle de la qualité du lait	32
4. Viehwirtschaft Production animale	4.1 Angaben aus der Tierverkehrsdatenbank für Rindvieh Indications de la banque de données sur le trafic des animaux pour bovins	35
	4.2 Rindviehbestand nach Alter und Geschlecht Effectif bovin selon âge et sexe	36
	4.3 Schlachtviehmärkte der Proviande Marchés du bétail de boucherie de Proviande	37
	4.4 Durchschnittsgewichte der Schlachtkörper inländischer Schlachttiere Poids moyens des carcasses du bétail de boucherie indigène	38
	4.5 Provisorische Schlachtviehstatistik des inländischen Gross- und Kleinviehs Statistique provisoire du gros et petit bétail de boucherie indigène	40
	4.6 Fleischproduktion aus kontrollierten Schlachtungen von inländischem Gross- und Kleinvieh Production de viande des abattages contrôlés de gros et de petit bétail indigène	43
	4.7 Fleisch von Gross- und Kleinvieh, verkaufsfertig Viande de gros et de petit bétail, prête à la vente	44
	4.8 Schlachtgeflügelproduktion, monatlich erfasste Mengen Production de volaille de boucherie, quantité relevée mensuellement	47
	4.9 Produktion, Einfuhr, Ausfuhr und Verbrauch von Geflügelfleisch Production, importations, exportations et consommation de viande de volaille	48
	4.10 Produktion und Einfuhr von Eiern Production et importation d'œufs	49
	4.11 Produktion von Küken, mutmasslicher Anfall von Junghennen und Pouletfleisch Production de poussins, production estimée de poulettes et de viande de poulet	50
5. Aussenhandel Commerce extérieur	5.1 Einfuhr von Getreide und Getreideprodukten Importations de céréales et de produits à base de céréales	52
	5.2 Einfuhr von Gemüse Importations de légumes	53

	5.2	Einfuhr von Gemüse Importations de légumes	54
	5.3	Einfuhr von Früchten und Nüssen Importations de fruits et de noix	55
	5.4	Einfuhr von Gemüse-, Fruchtzubereitungen und Getränken Importations de préparations de légumes, de préparations de fruits et de boissons	57
	5.5	Bilanz des Aussenhandels mit Milchprodukten nach Zollkapitel Balance commerciale des produits laitiers par chapitre douanier	58
	5.6	Aussenhandel mit Käse Commerce extérieur du fromage	59
	5.7	Käseeinfuhr nach Sorten Importations de fromages par variété	60
	5.8	Käseausfuhr nach Sorten Exportations de fromage par variété	61
	5.9	Einfuhr landwirtschaftlicher Produkte nach Zollkapitel Importations de produits agricoles par chapitre douanier	62
	5.10	Ausfuhr landwirtschaftlicher Produkte nach Zollkapitel Exportations de produits agricoles par chapitre douanier	63
	5.11	Einfuhr von Futtermitteln Importations d'aliments pour animaux	67
	5.12	Einfuhr von Saatgut Importations de semences	69
	5.13	Einfuhr von Dünger Importations d'engrais	70
	5.14	Einfuhrwert von Maschinen und Geräten Valeur d'importation de machines et d'équipements	70
	5.15	Einfuhr von Produktionsmitteln Importations d'agents de production	71
6. Preise Prix	6.1	Realisierte Bruttopreise an Nutztviehauktionen Prix bruts réalisés lors de mises de bétail	73
	6.2	Auf überwachten Schlachtviehmärkten realisierte Preise Prix réalisés sur des marchés surveillés	74
	6.3	Realisierte Schlachtviehpreise für Rindvieh Prix réalisés du bétail bovin de boucherie	75
	6.4	Realisierte Schlachtviehpreise für Kälber und Natura-Beef Prix réalisés des veaux de boucherie et des Natura-Beef	76
	6.5	Preise für Tränkekälber Prix pour des veaux d'engrais	77
	6.6	Preise für Jäger und Schlachtschweine Prix des goretts et des porcs de boucherie	78
	6.7	Preise von Kleinvieh und deren Produkten gemäss Angaben der Berichterstatter des SBV Prix du petit bétail et des produits respectifs selon les indications des correspondants de l'USP	79
	6.8	Preise für Lämmer und Schafe Prix pour agneaux et moutons	80
	6.9	Produzentenmilchpreis Prix du lait à la production	81
	6.10	Produzentenpreisindex Landwirtschaft Indice des prix à la production dans l'agriculture	82
	6.11	Rohholzpreise Prix du bois brut	85
	6.12	Einkaufspreise einiger landwirtschaftlicher Produktionsmittel Prix d'achat de divers agents de production agricole	86
	6.13	Einkaufspreisindex landwirtschaftlicher Produktionsmittel Indice des prix d'achat des agents de production agricole	87
	6.14	Index der Preise landwirtschaftlicher Produktionsfaktoren Indice des prix de facteurs de la production agricole	90
	6.15	Landesindex der Konsumentenpreise Indice des prix à la consommation	91
	6.16	Vergleich der Indexentwicklung Comparaison de l'évolution des indices	92
	6.17	Kaufkraft landwirtschaftlicher Produkte im Verhältnis zu landwirtschaftlichen Produktionsmitteln Pouvoir d'achat des produits agricoles par rapport aux agents de production agricole	93
	6.18	Kaufkraft landwirtschaftlicher Produkte im Verhältnis zu den Konsumentenpreisen Pouvoir d'achat des produits agricoles par rapport aux prix à la consommation	93
	6.19	Produzenten- und Importpreisindex Indice des prix à la production et à l'importation	94
	6.20	Internationale Preise für Milchprodukte Prix internationaux de produits laitiers	95
	6.21	Preise von Schlachtvieh und Tränkekälbern in den Nachbarländern Prix du bétail de boucherie et des veaux à l'engrais dans les pays voisins	96
	6.22	Weltmarktpreise Prix sur le marché mondial	98

<i>Kapitel ~ Chapitre</i>	<i>Tabelle ~ Tableau</i>	<i>Seite ~ Page</i>
7. Diverses Divers	7.1 Verkaufswert tierischer Erzeugnisse im Monat November Valeur de vente de produits d'origine animale au mois de novembre	102
	7.2 Verkaufswert tierischer Erzeugnisse nach Monaten Valeur de vente de produits d'origine animale par mois	103
	7.3 Monatliche Umsätze im Detailhandel Chiffres d'affaires mensuels dans le commerce de détail	104
	7.4 Anteil der Landwirtschaft am Konsumentenfranken für Nahrungsmittel Part de l'agriculture par franc dépensé par les consommateurs pour les produits alimentaires	105
Impressum		107

## Zeichenerklärung

Ein Strich (-) anstelle einer Zahl bedeutet, dass nichts vorkommt (absolut Null).

Eine Null (0 oder 0,0 usw.) bedeutet eine Grösse, die kleiner ist als die Hälfte der verwendeten Einheit (jedoch grösser als absolut Null).

Drei Punkte (...) anstelle einer Zahl bedeuten, dass diese nicht erhältlich oder ohne Bedeutung ist oder aus anderen Gründen weggelassen wurde. Falls eine Veränderung in Prozent  $\leq -100\%$  oder  $\geq 100\%$  ist, wird sie ebenfalls durch drei Punkte (...) ersetzt.

Ein Asterisk bzw. Sternchen (\*) bedeutet, dass die betreffenden Zahlen provisorisch sind und später durch definitive, in der Regel genauere Werte ersetzt werden. Im Kapitel 5, Aussenhandel, sind alle Werte bis im Mai des folgenden Jahres provisorisch. In den Tabellen werden diese Werte nicht als provisorisch markiert.

Ein doppelter Asterisk bzw. zwei Sternchen (\*\*) bedeuten, dass es sich bei den angegebenen Zahlen um eine Schätzung handelt.

Rundung: Im Allgemeinen wird ohne Rücksicht auf die Endsumme auf- bzw. abgerundet. Bei Differenzen zwischen addierten Teilsommen und Gesamtsumme werden die Einzelwerte also nicht angepasst.

Die Tilde (~) trennt deutschsprachige und entsprechende französischsprachige Textteile.

## Explications des signes

Un tiret (-) au lieu d'un chiffre, signifie que rien se passe (zéro absolu).

Un zéro (0 ou 0,0 etc.) correspond à une grandeur inférieure à la moitié de l'unité utilisée (bien que supérieure au zéro absolu).

Trois points (...) au lieu d'un chiffre, signifient que les données ne sont pas disponibles ou sont sans importance, voir qu'elles peuvent être laissées de côté pour d'autres raisons. Si une variation en pour cent est  $\leq -100\%$  ou  $\geq 100\%$ , elle est également remplacée par trois points (...).

Un astérisque respectivement une petite étoile (\*) signifie que les indications respectives sont provisoires et seront remplacées plus tard par des indications définitives, en général plus précises. Dans le chapitre 5, commerce extérieur, toutes les valeurs sont provisoires jusqu'au mois de mai de l'année suivante. Dans les tableaux, ces valeurs ne sont pas marquées comme provisoires.

Un astérisque double resp. deux petites étoiles (\*\*) signifient que les chiffres indiqués sont des estimations.

Chiffres arrondis: En général, les chiffres sont arrondis à la valeur supérieure ou inférieure, ce qui peut avoir comme conséquence que la somme des chiffres arrondis diffère du total.

Le tilde (~) sépare des textes en langue allemande des textes correspondants en langue française.

## Abkürzungen

Bd	Bund
CHF	Schweizer Franken
g	Gramm
ha	Hektare (100 a bzw. 10 000 m <sup>2</sup> )
J	Joule = 0.239 cal
kg	Kilogramm
kJ	Kilojoule (1000 J) = 0.239 kcal
l	Liter
LG	Lebendgewicht
m <sup>3</sup>	Kubikmeter
MAV	Milchäquivalent (nach Fett- und Eiweissgehalt)
MJ	Megajoule (1000 Kilojoule)
MwSt.	Mehrwertsteuer
NWR	Nachwachsende Rohstoffe
Prod.	Produkt
QM	Qualitätsmanagement Schweizer Fleisch
Rp.	Rappen
SG	Schlachtgewicht
St.	Stück
t	Tonne (1000 kg)
TJ	Terajoule (1000 Gigajoule)
VFF	verkaufsfertiges Fleisch
VM	Vollmilch
VMA	Vollmilchäquivalent (nach Energiegehalt: 2800 kJ/kg Milch)

## Abréviations

AQ	Assurance Qualité Viande Suisse
bt	botte
CHF	franc suisse
ct.	centimes
ELE	équivalent en lait entier (selon la teneur en énergie: 2800 kJ/kg de lait)
EVL	équivalent-lait (selon la teneur en graisse et protéine)
g	gramme
ha	hectare (100 a resp. 10 000 m <sup>2</sup> )
J	joule = 0.239 cal
kg	kilogramme
kJ	kilojoule (1000 J) = 0.239 kcal
l	litre
LE	Lait entier
m <sup>3</sup>	mètre cube
MJ	mégajoule (1000 kilojoule)
MPR	Matières premières renouvelables
pce	pièce
PM	poids mort
Prod.	Produit
PV	poids vif
t	tonne (1000 kg)
TJ	térajoule (1000 gigajoule)
TVA	taxe sur la valeur ajoutée
VPV	viande prête à la vente

## Das Landwirtschaftsjahr 2023

Autor: Daniel Erdin

Quellen: Agristat; Bundesamt für Statistik (BFS)

**2023 bringt als drittes Jahr in Folge für die Landwirtschaft ein wirtschaftlich unbefriedigendes Resultat. Wetterkapriolen und hohe Kosten sind 2023 die wichtigsten Gründe. Gleichzeitig stagniert die landwirtschaftliche Produktion von Nahrungsmitteln. Damit geht der Selbstversorgungsgrad zwangsläufig zurück.**

### Schwierige Witterungsverhältnisse

Ein sehr nasser Frühling führte zu schwierigen Saatbedingungen und einer späten Raufutterernte von mässiger Qualität. Ab Juni folgte sehr trockenes Wetter. Dieses ermöglichte zwar eine reibungslose Ernte der frühen Kulturen (Getreide, Raps), schaffte jedoch schwierige Bedingungen für alle späten Kulturen wie Mais, Kartoffeln und Zuckerrüben. Ab Mitte September folgte noch einmal sehr nasses Wetter, welches bei der Zuckerrüben-ernte zu schwierigen Verhältnissen führte. Der hohe Erdbesatz der Rüben bremste deren Verarbeitung. Im Dezember gab es verbreitet Hochwasser und Überschwemmungen. Am Jahresende musste die Zuckerrüben-Kampagne sogar verlängert werden. Trotzdem waren im Seeland Ende 2023 immer noch 30 Hektaren Zuckerrüben im durchnässen Boden.

### Pflanzenbau mit unbefriedigenden Erträgen

Die Getreideernte fiel qualitativ ansprechend aus. Aufgrund des trockenen Wetters gab es kaum Auswuchs. Die Erträge blieben insgesamt jedoch unter den Erwartungen (siehe Grafik 1). Stark von der Trockenheit beeinträchtigt waren die Erträge des Körner- und des Silomais. Die Ölsaatenfläche war gegenüber 2022 auf schätzungsweise 35 300 Hektaren bzw. um knapp 5 % angestiegen. Insbesondere die Sonnenblumenfläche stieg um 22,5 % auf geschätzte 6404 Hektaren an. Die Raps-erträge lagen mit durchschnittlich 32,5 kg pro Are jedoch tief. Die gesamte Ölsaaten-Ernte fiel um 4,8 % tiefer als im Vorjahr aus. Für Körnerleguminosen war das Jahr 2023 speziell schwierig. Auf einigen Landwirtschaftsbetrieben fiel deren Ernte sogar ganz aus. Trotz annähernd konstanter Fläche war die Ernte von Körnerleguminosen um mehr als einen Drittel kleiner als 2023. Bei den Kartoffeln fiel die Ernte wie schon in den beiden Vorjahren gering aus. Die Zuckerrüben-ernte lag auf dem Niveau des Vorjahres, obwohl die Fläche erstmals seit 2017 zugenommen hatte, und zwar um 3%. Dabei waren

## L'année agricole 2023

Auteur : Daniel Erdin

Sources : Agristat ; Office fédéral de la statistique (OFS)

**L'an 2023 est la troisième année consécutive aux résultats insatisfaisants pour l'agriculture sur le plan économique. Les caprices de la météo et les coûts élevés en sont les principales raisons cette fois-ci. En parallèle, la production agricole de denrées alimentaires stagne. Le taux d'auto-approvisionnement diminue donc inévitablement.**

### Des conditions météorologiques difficiles

Un printemps très humide a entraîné des conditions de semences difficiles et le report d'une récolte de fourrages grossiers de qualité moyenne. À partir de juin, le temps est devenu très sec, donnant lieu certes à une récolte fluide des cultures précoces (céréales, colza), mais nuisant à toutes les cultures tardives comme le maïs, les pommes de terre et les betteraves sucrières. À partir de mi-septembre, le temps est redevenu très humide, ce qui a compliqué la récolte des betteraves sucrières. L'importante présence de terre adhérent aux betteraves a freiné leur transformation. En décembre, une grande partie du territoire a connu des crues et des inondations. Il a même fallu prolonger la campagne sucrière à la fin de l'année. Malgré tout, il restait encore 30 hectares de betteraves sucrières dans le sol détrempé du Seeland fin 2023.

### Des rendements insatisfaisants dans la production végétale

La récolte de céréales a été de bonne qualité. En raison du temps sec, il n'y a presque pas eu de germination sur pied. Toutefois, les rendements sont restés dans l'ensemble inférieurs aux attentes (voir graphique 1). La sécheresse a lourdement impacté les rendements du maïs-grain et du maïs d'ensilage. Les estimations faisaient état d'une surface en oléagineux de 35 300 hectares, soit près de 5 % de plus qu'en 2022. La surface en tournesols aurait notamment augmenté de 22,5 % pour atteindre 6404 hectares. Cependant, la moyenne de 32,5 kg par are témoigne de la faiblesse des rendements du colza. La récolte totale d'oléagineux 2023 a été de 4,8 % inférieure à celle de l'année précédente. L'année 2023 a été particulièrement difficile pour les légumineuses à graines. Certaines exploitations agricoles ont même perdu la totalité de leur récolte. Malgré une surface à peu près constante, la récolte de légumineuses à graines a été de plus

Grafik 1: Ernten 2017-2023

Graphique 1: Récoltes 2017-2023

Gesamte Ernte in Kilotonnen, Schätzung für 2023; die rote Linie entspricht dem Mittelwert 2017 - 2022  
 Récolte totale en kilotonnes, estimation pour 2023 ; la ligne rouge correspond à la moyenne 2017 - 2022

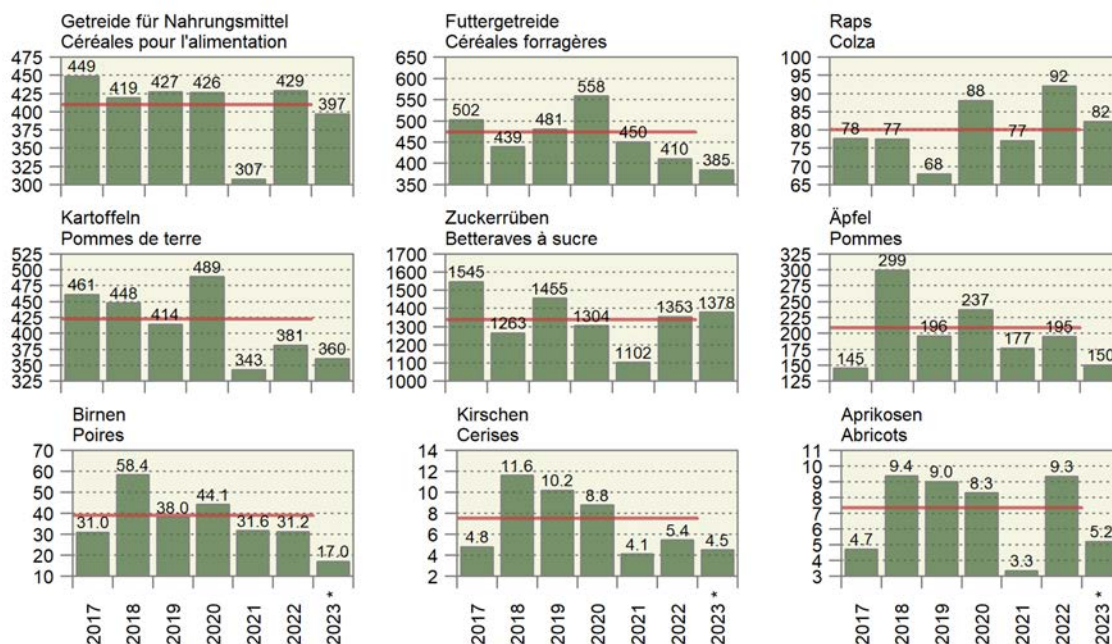

die Zuckergehalte erneut unbefriedigend. Im Obstbau resultierte ein unterdurchschnittliches Jahr. Im Gemüsebau dürfte die Erntemenge des Frischgemüses voraussichtlich insgesamt um 10 % tiefer liegen als 2022.

### Tierproduktion

Beim grossen Schlachtvieh und den Schlachtkälbern haben v.a. tiefere Preise dazu geführt, dass das wirtschaftliche Ergebnis des Vorjahres wohl nicht ganz erreicht wird (siehe Grafik 2). Bei den Schlachtschweinen ist die Produktion deutlich zurückgegangen. Dies hat zu höheren Preisen geführt. Insgesamt dürfte das wirtschaftliche Bruttoergebnis mit weniger Schlachtungen ähnlich wie im Vorjahr ausfallen, allerdings bei eher tieferen Futtermittelkosten. Bei den Schlachtschafen lag die Produktion zwar leicht höher als im Vorjahr. Aufgrund tieferer Preise dürfte das wirtschaftliche Ergebnis jedoch eher leicht tiefer ausfallen. Die Produktion von Schlachtgeflügel nahm 2023 erstmals seit mehreren Jahren ab. Dank leicht höheren Preisen dürfte der Produktionswert wenig ändern. Die Milchmenge war im laufenden Jahr seit dem Monat Mai rückläufig. Grund dafür dürften einerseits die Probleme im Futterbau aufgrund des entweder zu nassen oder zu trockenen Wetters sein, andererseits verschlechterten sich die Aussichten auf dem Milchmarkt aufgrund der international rückläufigen Preisentwicklung und des stockenden Käseexports. Der Produktionswert der Milch dürfte insgesamt dank höheren Preisen stabil bleiben. Die Eierproduktion war 2023 lange Zeit rückläufig. Dank leicht höheren Preisen wird der Unterschied zu 2022 beim Produktionswert wahrscheinlich gering sein.

d'un tiers inférieure à celle de 2022. À l'instar des deux années précédentes, la récolte de pommes de terre a été faible. Celle de betteraves sucrières s'est maintenue au niveau de l'année précédente, bien que la surface ait connue une hausse de 3 %, un fait inédit depuis 2017. Cependant, les teneurs en sucre étaient à nouveau insatisfaisantes. Les rendements de l'arboriculture ont été inférieurs à la moyenne. Dans la culture maraîchère, les quantités récoltées de légumes frais devraient être globalement de 10 % inférieures à celles de 2022.

### Production animale

Pour le gros bétail de boucherie et les veaux de boucherie, c'est surtout la baisse des prix qui empêcherait les résultats économiques de 2023 d'atteindre ceux de l'année précédente (voir graphique 2). Du côté des porcs de boucherie, la production a nettement diminué, conduisant à une hausse des prix. Dans l'ensemble, le résultat économique brut devrait être similaire à celui de l'année précédente, avec un nombre d'abattages moins important mais des fourrages au coût plutôt moindre. Même si les moutons de boucherie affichent une production quelque peu supérieure à celle de l'année précédente, la baisse des prix devrait faire légèrement fléchir le résultat économique. En 2023, la production de volailles d'abattage a diminué pour la première fois depuis plusieurs années. Comme les prix ont connu une légère hausse, la valeur de production ne devrait que peu changer. Au cours de l'année sous revue, les volumes de lait ont affiché une baisse depuis le mois de mai. En cause : d'une part les problèmes dans la production fourragère dus à un temps soit trop humide soit trop sec ; d'autre part la détérioration des perspectives sur le mar-

Grafik 2: Verkaufswert tierischer Erzeugnisse  
Graphique 2: Valeur de vente de produits d'origine animale

Über 12 Monate kumuliert, in Millionen CHF ~ Cumulée sur 12 mois, en millions de CHF

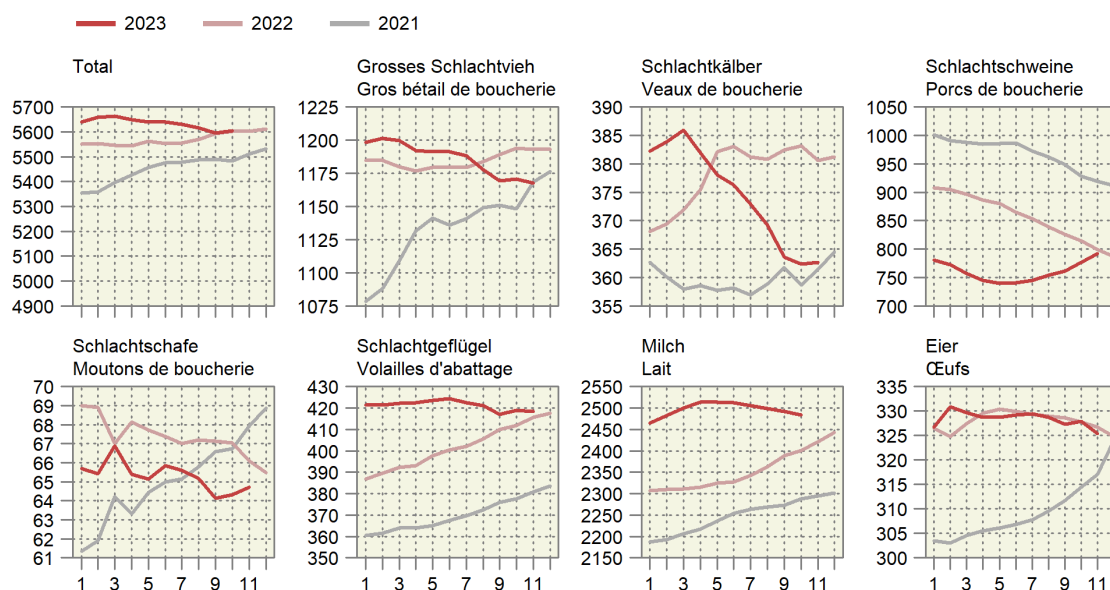

### Wirtschaftliches Gesamtergebnis

Gemäss der landwirtschaftlichen Gesamtrechnung (LGR) führten die höheren Preise zu einem Anstieg des Produktionswertes (siehe Grafik 3). Die Kosten für Vorleistungen und Abschreibungen fielen jedoch noch höher als im Vorjahr aus. Das Nettoeinkommen auf der Stufe der Landwirtschaftsbetriebe wurde 2023 (2793 Millionen CHF) ähnlich tief wie 2022 (2772 Millionen CHF) geschätzt. Das allgemeine Preisniveau (Teuerung gemäss dem Landesindex der Konsumentenpreise des BFS) ist schon 2022 um 2,7 % angestiegen und 2023 nochmals um 2,3 %. Damit ergibt sich real betrachtet für die Landwirtschaft in den Jahren 2021 bis 2023 ein Einkommensrückgang. Die Bedeutung

ché du lait en raison de la baisse des prix au niveau international et du ralentissement des exportations de fromage. Une hausse des prix devrait permettre à la valeur de la production laitière de rester stable dans l'ensemble. En 2023, la production d'œufs a connu une baisse prolongée. Là aussi, une légère hausse des prix devrait permettre à la valeur de production de ne pas trop s'écarter de celle de 2022.

### Résultat économique global

Les comptes économiques de l'agriculture (CEA) indiquent que la hausse des prix a entraîné une augmentation de la valeur de production (voir graphique 3). Les coûts des consommations intermé-

der Direktzahlungen nimmt damit tendenziell zu. Im Rahmen der LGR übertrafen die Einnahmen der Position «sonstige Subventionen» (2023: 2995 Millionen CHF), welche grösstenteils den Direktzahlungen entsprechen, in den letzten drei Jahren das Nettoeinkommen. Aus dieser Perspektive ist es verständlich, dass sich die Landwirtschaft gegen eine Reduktion der Direktzahlungen stemmt.

**Landwirtschaftlicher Aussenhandel**

2021 führte die Reduktion des Einkaufstourismus aufgrund der Corona-Pandemie und die miserable Inlandernte im Pflanzenbau zu einem Anstieg der Importe von landwirtschaftlichen Gütern. 2022 nahm mit

diaries und des amortissements ont toutefois été encore plus élevés que l'année précédente. Le revenu net au niveau des exploitations agricoles a été estimé à un niveau aussi bas en 2023 (2793 millions de CHF) qu'en 2022 (2772 millions de CHF). Le niveau général des prix (renchérissement selon l'indice des prix à la consommation de l'OFOS) a déjà augmenté de 2,7 % en 2022 et encore de 2,3 % en 2023. En valeur réelle, il en résulte donc une baisse des revenus pour l'agriculture entre 2021 et 2023, mettant en exergue l'importance à tendance croissante des paiements directs. Dans le cadre des CEA, les recettes du poste « autres subventions » (2023 : 2995 millions de CHF), qui correspondent en grande partie aux paiements directs, ont dépassé

**Grafik 3: Produktionswert, Kosten, Nettounternehmenseinkommen 2016 - 2023**

**Graphique 3 : Valeur de la production, frais, revenu net d'entreprise 2016 - 2023**

In Millionen CHF; rote Linie: Mittel der Jahre 2016 - 2022 ~ En millions de CHF ; ligne rouge : moyenne des années 2016 - 2022

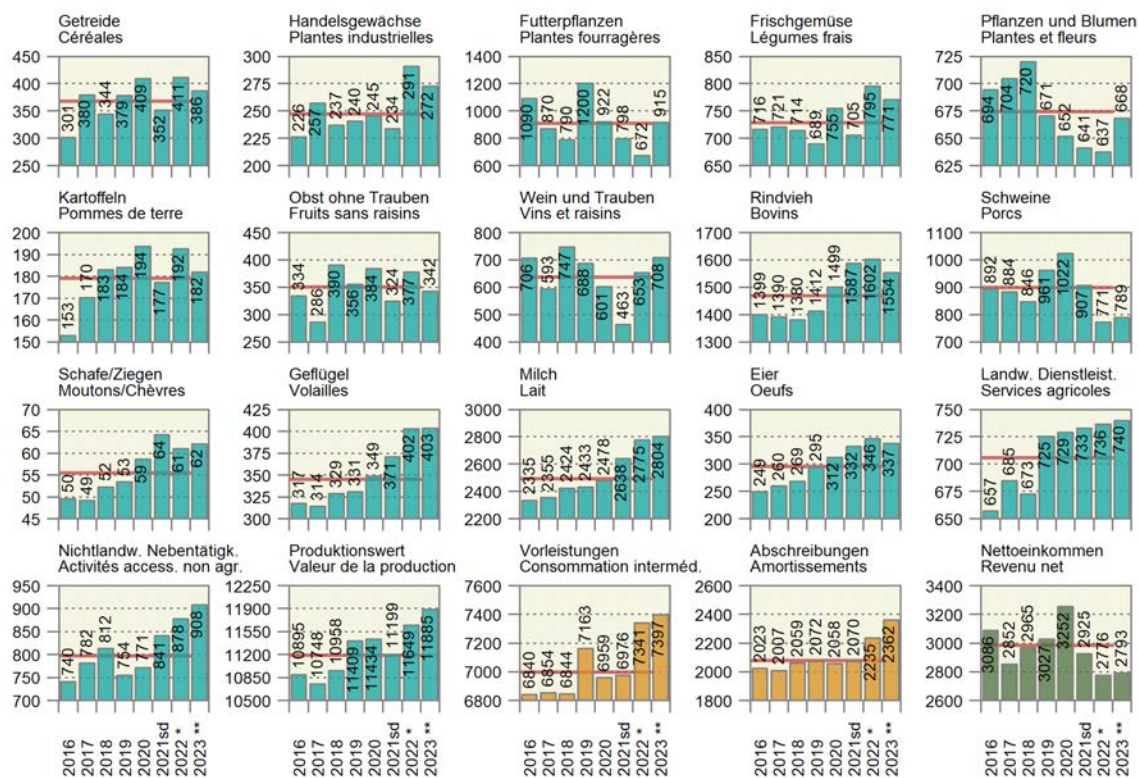

dem Ende der Coronapandemie der Einkaufstourismus zwar wieder zu, dafür verteuerten sich die Produkte im landwirtschaftlichen Aussenhandel teilweise massiv. 2023 haben die Importe eine rückläufige Tendenz, was zumindest teilweise durch wieder sinkende Preise erklärt werden kann. Die Exporte aus der Schweiz sind 2021 noch etwas angestiegen, stagnieren jedoch seit 2022. Der starke Schweizer Franken dürfte hier mitverantwortlich sein. Für die Schweizer Landwirtschaft wäre es jedoch wichtig, dass das Volumen der Exporte beibehalten werden kann, insbesondere beim Käse sowie bei Milchpulver und Getreide in Produkten der Nahrungsmittelindustrie. Die Käseexporte gemäss Tarif 406 sind 2023 (ohne Dezember) gegenüber 2021 mengenmässig um 10% zurückgegangen.

**Nahrungsmittelbilanz**

Von diversen Seiten wird das Ziel einer stärker pflanzenbasierten Ernährung propagiert. Gemäss Grafik 5 produziert die Schweizer Landwirtschaft jedoch in Nahrungsmittelenergie gemessen weiterhin etwas mehr tierische Nahrungsmittel (2022: 11 426 Tj) als pflanzliche Nahrungsmittel (2022: 11 010 Tj). Für 2023 sind zwar noch keine Daten der Nahrungsmittelbilanz verfügbar, auf der Basis der verfügbaren Daten kann jedoch keine Zunahme der Produktionsmenge erwartet werden. Unter Druck stehen sowohl die pflanzliche wie auch die tie-

revenu net des trois dernières années. De ce point de vue-là, il est compréhensible que l'agriculture s'oppose à une réduction des paiements directs.

**Commerce extérieur agricole**

En 2021, le recul du tourisme d'achat en raison du coronavirus et la mauvaise récolte indigène dans la production végétale ont entraîné une augmentation des importations de biens agricoles. En 2022, la levée des mesures visant à endiguer la pandémie ont permis au tourisme d'achat de repartir à la hausse, mais les produits du commerce extérieur agricole ont parfois vu leur prix exploser. En 2023, les importations ont connu une tendance baissière, ce qui peut s'expliquer du moins en partie par une nouvelle baisse des prix. Si les exportations de la Suisse ont encore quelque peu augmenté en 2021, elles stagnent depuis 2022. La force du franc suisse est sans doute en partie responsable de cette situation. Pour l'agriculture suisse, il serait toutefois important de pouvoir maintenir le volume des exportations, en particulier pour le fromage, ainsi que pour les céréales et le lait en poudre présents dans les produits de l'industrie alimentaire. En 2023 (sauf en décembre), le volume des exportations de fromage au sens du chapitre 0406 du tarif des douanes a diminué de 10 % par rapport à 2021.



Grafik 4: Landwirtschaftlicher Aussenhandel total und mit der EU, Wert  
 Graphique 4 : Commerce extérieur agricole totale et avec l'EU, valeur  
 Zollkapitel 1 bis 24 als Summe über 12 Monate; Januar 2001 bis November 2023  
 Chapitres douaniers 1 à 24 comme somme sur 12 mois ; janvier 2001 jusqu'à novembre 2023

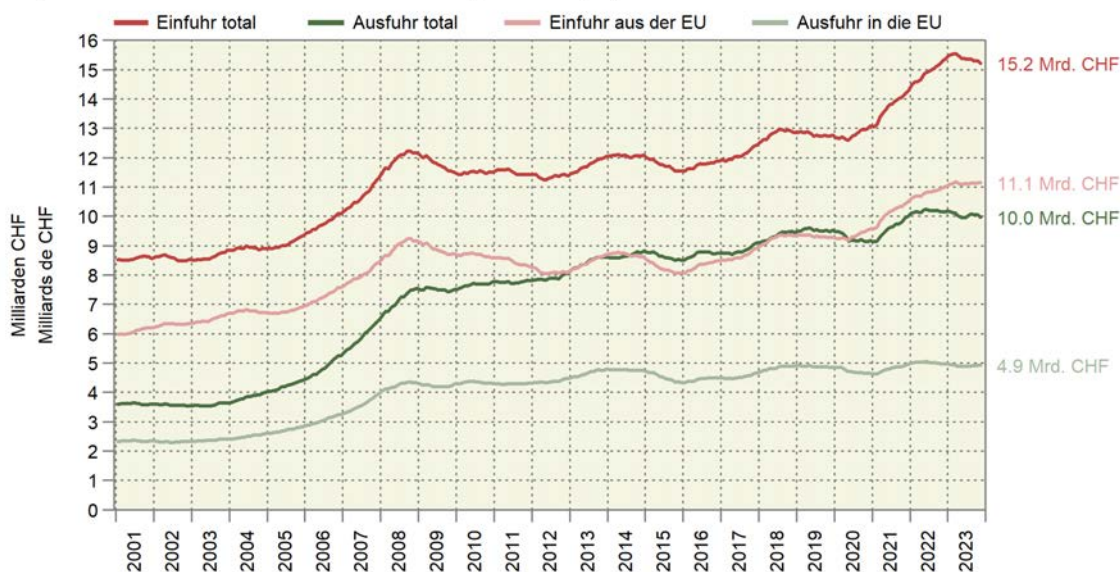

rische Produktion. Der leicht rückläufige Pro-Kopf-Verbrauch an tierischen Nahrungsmitteln macht sich z.B. in der Schweineproduktion bemerkbar. Die Milchproduktion hat nach den Corona-Jahren 20/21 um 2% abgenommen. Im Pflanzenbau führen Extensivierung, fehlende Pflanzenschutzmittel, neue Krankheiten, ungünstige Witterungsverhältnisse und Probleme beim Absatz zu insgesamt tieferen Ernten als in den Vorjahren. Wenn der Selbstversorgungsgrad angesichts der wachsenden Bevölkerung nicht weiter sinken soll, dann muss die Produktion von Nahrungsmitteln zunehmen. Relativ betrachtet muss dies in einem ähnlichen Ausmass erfolgen wie das Wachstum der Bevölkerung.

**Bilan alimentaire**

L'objectif d'une alimentation davantage basée sur les plantes est promu de différentes parts. Le graphique 5 montre que, en matière d'énergie métabolisable, l'agriculture suisse continue toutefois de produire un peu plus de denrées d'origine animale (2022 : 11 426 TJ) que végétale (2022 : 11 010 TJ). Bien que les données du bilan alimentaire 2023 ne soient pas encore disponibles, les chiffres existants ne laissent augurer aucune augmentation des volumes de production. La production végétale et la production animale sont toutes deux sous pression. Le léger recul de la consommation d'aliments d'origine animale par habitant se fait ressentir par exemple dans la produc-

Grafik 5: Tierische und pflanzliche Inlandproduktion in Terajoule Nahrungsmitteln  
 Graphique 5 : Production végétale et animale indigène en térajoules de denrées alimentaires  
 Neue Methode ab 2007 ~ Nouvelle méthode à partir de 2007

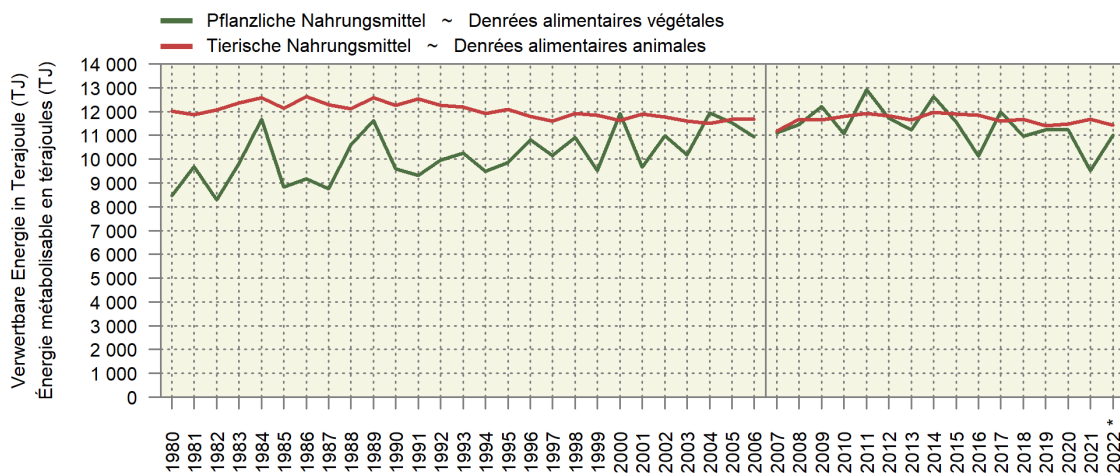

**Ausblick**

Für die Landwirtschaft stellen sich diverse Herausforderungen. Produktion und Einkommen stehen seit 2021 aus diversen Gründen unter Druck. Wenn die Vorleistungskosten weiterhin hoch bleiben, müssen die Produzentenpreise mithalten können. Sonst können die Produzenten den Ausweg in einer stärkeren Extensivierung suchen. Dies würde jedoch den Abwärtstrend beim Selbstversorgungsgrad verstärken. Es muss ein Mittelweg zwischen der landwirtschaftlichen Produktion und den ökologischen Anliegen gefunden werden. Mit der aktuellen Biodiversitätsinitiative steht eine neue Konfrontation zwischen diesbezüglich unterschiedlichen Standpunkten bevor.

tion porcine. La production laitière a diminué de 2 % après la pandémie de 2020 et 2021. Dans la production végétale, l'extensification, le manque de produits phytosanitaires, les nouvelles maladies, les conditions météorologiques défavorables et les problèmes d'écoulement entraînent des récoltes en général plus faibles que les années précédentes. Pour enrayer la baisse du taux d'auto-alimentation face à la croissance démographique, la production de denrées alimentaires doit augmenter. En chiffres relatifs, cette augmentation doit se faire dans des proportions similaires à ladite croissance.

**Perspectives**

L'agriculture est confrontée à différents défis. La production et les revenus sont sous pression depuis 2021, et ce pour diverses raisons. Si les coûts des consommations intermédiaires restent élevés, les prix à la production doivent pouvoir suivre. Sinon, les producteurs peuvent chercher une issue dans une extensification plus importante qu'actuellement. Toutefois, cette solution renforcerait la tendance à la baisse du taux d'auto-alimentation. Il faut trouver un équilibre entre la production agricole et les préoccupations écologiques. La votation prochaine de l'initiative biodiversité promet une nouvelle confrontation entre des points de vue différents à ce sujet.

# 1. Grundlagen ~ Données de bases

Der Dezember brachte regional grosse Niederschlagsmengen, insbesondere im Kanton Graubünden und generell nördlich der Alpen und im Wallis. Unterdurchschnittliche Regenfälle fielen im Kanton Tessin. Vielerorts war es einer der fünf nassesten Dezember seit Messbeginn. Temperaturmässig lag der Dezember 2,3 Grad über der Norm 1991-2020. Entsprechend lag die Schneefallgrenze oft zwischen 1000 und 2000 Metern Höhe. Der Niederschlag fiel deshalb zu einem grossen Teil als Regen und führte teilweise zu Hochwasser.

Décembre a apporté des précipitations abondantes dans certaines régions, notamment aux Grisons et, de manière plus générale, au nord des Alpes et en Valais. En revanche, le Tessin a enregistré des averses inférieures à la moyenne. En de nombreux endroits, il s'agissait du cinquième mois de décembre le plus humide depuis le début des mesures. Les températures ont été de 2,3 degrés supérieures à la norme 1991-2020, faisant souvent grimper la limite des chutes de neige entre 1000 et 2000 mètres d'altitude. Les précipitations sont donc tombées en grande partie sous forme de pluie et ont parfois provoqué des inondations.

## 1.1 Witterung nach Dekaden Conditions atmosphériques par décade

Dekadenmittel bzw. -summe ~ Moyennes resp. totaux des décades

Messstationen	Mittlere Lufttemperatur		Luftfeuchtigkeit		Summe der Sonnenscheindauer		Summe der Niederschlagsmenge		Verdunstungsmenge		Wasserbilanz	
Stations	Temperature moyenne		Humidité de l'air		Ensoleillement total		Précipitations totales		Quantité d'évaporation		Bilan hydrologique	
	°C		%		Stunden ~ Heures		mm		mm		mm	
Dekade vom 21. bis 30. November ~ Décade du 21 jusqu'au 30 novembre												
	2022	2023	2022	2023	2022	2023	2022	2023	2022	2023	2022	2023
Basel	6.7	3.9	82.4	82.8	14.2	15.7	9.8	46.2	1.4	1.6	8.4	44.6
Lausanne	6.9	4.6	79.2	78.1	19.2	32.1	20.2	94.8	2.3	3.4	17.9	91.5
Bern	4.7	2.7	87.3	84.1	13.7	21.9	9.8	84.3	1.4	2.2	8.4	82.1
Zürich	5.4	2.7	83.6	85.0	16.0	9.0	13.9	87.5	2.1	1.5	11.8	86.0
St. Gallen	4.1	1.3	79.2	83.2	17.8	10.4	26.1	78.9	2.2	1.4	23.9	77.5
Luzern	5.6	3.4	83.5	81.6	19.3	12.8	17.3	74.8	2.0	1.8	15.3	73.1
Sion	4.5	2.8	78.0	77.2	17.6	23.7	11.3	77.8	2.3	2.9	9.0	74.9
Lugano	7.9	7.5	67.0	49.0	38.3	58.4	5.9	46.7	4.8	9.0	1.1	37.7
Dekade vom 1. bis 10. Dezember ~ Décade du 1er jusqu'au 10 décembre												
	2022	2023	2022	2023	2022	2023	2022	2023	2022	2023	2022	2023
Bâle	1.9	2.6	88.8	84.6	13.6	11.1	13.2	20.5	0.9	1.0	12.4	19.5
Lausanne	3.3	3.9	81.7	82.3	8.1	18.5	26.4	59.4	1.2	1.9	25.2	57.6
Berne	0.9	1.1	90.7	89.6	10.6	10.9	17.3	58.1	0.9	1.0	16.4	57.1
Zurich	1.2	1.3	88.8	88.3	9.3	12.0	12.7	43.7	1.0	1.1	11.7	42.6
St-Gall	-0.3	0.5	94.1	85.8	7.6	15.0	17.6	54.2	0.5	1.0	17.1	53.2
Lucerne	2.0	1.7	87.5	88.2	11.7	9.4	12.7	69.8	1.0	0.9	11.7	69.0
Sion	1.3	0.4	80.6	85.7	23.6	13.0	14.1	50.4	2.1	1.3	12.0	49.1
Lugano	5.1	4.6	83.5	72.6	30.4	26.8	56.8	23.5	2.0	2.8	54.8	20.7
Dekade vom 11. bis 20. Dezember ~ Décade du 11 jusqu'au 20 décembre												
	2022	2023	2022	2023	2022	2023	2022	2023	2022	2023	2022	2023
Basel	-1.7	5.4	88.0	85.0	13.0	24.6	26.1	14.6	0.7	1.1	25.4	13.5
Lausanne	2.4	5.8	81.1	87.5	17.7	16.9	27.2	72.3	1.6	1.2	25.6	71.1
Bern	-1.5	3.5	90.7	91.7	12.2	16.9	16.0	51.3	0.8	0.8	15.2	50.5
Zürich	-1.5	3.9	90.4	90.3	10.1	9.8	18.1	39.2	0.8	0.8	17.3	38.4
St. Gallen	-1.8	4.0	86.8	80.2	7.9	19.3	17.3	39.7	0.7	1.6	16.6	38.1
Luzern	-0.9	4.2	88.4	90.2	5.1	7.8	11.8	36.9	0.6	0.6	11.2	36.3
Sion	0.9	3.4	79.0	84.9	16.3	25.3	3.7	37.3	1.7	1.5	2.0	35.8
Lugano	3.5	7.3	69.8	69.3	27.8	53.3	16.4	1.3	2.7	3.7	13.7	-2.4

## Temperatur 2 Meter über Boden und Niederschläge Température à 2 mètres au-dessus du sol et précipitations

Temperatur und Niederschlagssumme für Bern, Lausanne, St. Gallen, Sion und Lugano, nach Monat und Tag  
Température et somme des précipitations pour Berne, Lausanne, St-Gall, Sion et Lugano, par mois et jour

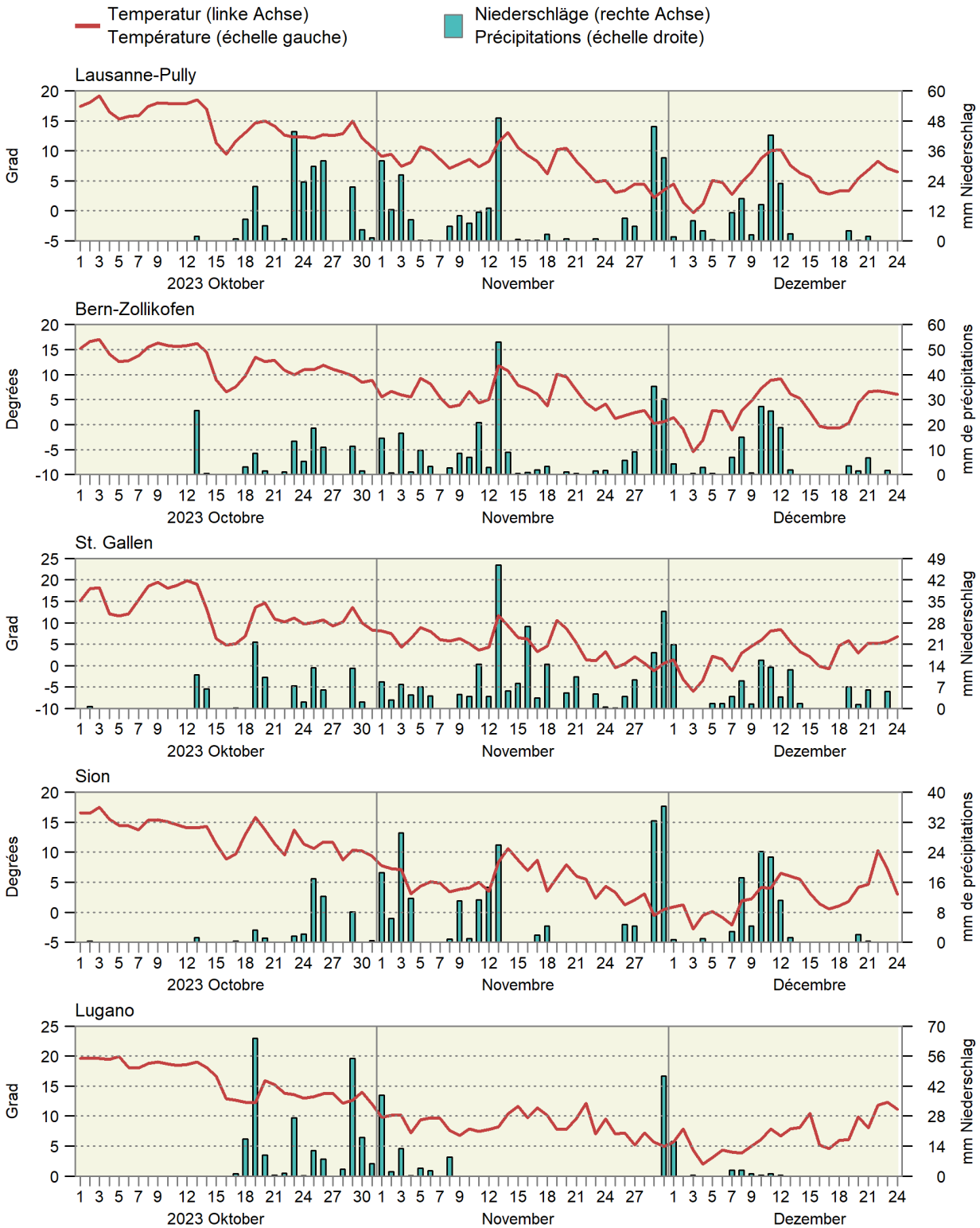

## 1.2 Witterung im Mittelland Conditions atmosphériques du plateau suisse

Mittel der Stationen Lausanne, Neuenburg, Bern, Luzern, Zürich, Schaffhausen und St. Gallen  
Moyenne des stations de Lausanne, Neuchâtel, Berne, Lucerne, Zurich, Schaffhouse et Saint-Gall

Monate	Lufttemperatur		Sonnenscheindauer		Niederschlagsmenge		Tage mit mindestens 1 mm Niederschlag		Verdunstungsmenge		Wasserbilanz: Niederschlagsüberschuss	
Mois	Température de l'air		Ensoleillement		Précipitations		Jours avec au moins 1 mm de précipitations		Quantité d'évapotranspiration		Bilan hydrologique : Excédent de précipitations	
	°C		Stunden ~ Heures		mm				mm		mm	
	Mittel <sup>1</sup> 1981-2010	2023	Moyenne <sup>1</sup> 1981-2010	2023	Mittel <sup>1</sup> 1981-2010	2023	Moyenne <sup>1</sup> 1981-2010	2023	Mittel <sup>2</sup> 1901-1940	2023	Moyenne <sup>1</sup> 1981-2010	2023
Jan ~ Jan	0.5	2.7	54	41	64	58	11	10	2	2	62	55
Feb ~ Fév	1.4	3.5	81	130	60	18	10	3	5	8	55	10
Mrz ~ Mar	5.3	7.1	130	119	75	105	12	14	23	22	52	83
Apr ~ Avr	8.9	8.4	157	128	82	112	12	13	46	37	36	75
Mai ~ Mai	12.7	14.1	179	175	116	104	13	12	68	67	48	37
Jun ~ Jun	15.5	20.2	197	313	120	40	12	6	84	159	36	-119
Jul ~ Jul	17.5	20.6	225	232	118	114	11	13	94	114	24	0
Aug ~ Aoû	17.0	20.3	208	203	122	133	12	10	71	90	51	43
Sep ~ Sep	13.6	18.4	155	247	103	74	9	6	36	65	67	9
Okt ~ Oct	9.9	13.2	103	153	89	103	8	10	16	32	73	71
Nov ~ Nov	5.2	6.1	60	43	79	244	10	21	7	7	72	237
Dez ~ Déc	2.6		43		82		11		3		79	
Jahr Année	9.2		1 592		1 109		131		455		654	

<sup>1</sup> Als Referenzwert wird der Mittelwert einer Periode von 30 Jahren verwendet. Diese Referenzperiode ist von der WMO (World Meteorological Organization) definiert.  
<sup>2</sup> Historischer Normalwert der MeteoSchweiz (früher SMA), Ablösung ist in Vorbereitung.

<sup>1</sup> Les moyennes d'une période de 30 ans sont utilisées comme valeurs de référence. La période de référence est définie par la WMO (World Meteorological Organization).  
<sup>2</sup> Valeur de référence historique de la MétéoSuisse, son remplacement est en préparation.

Bundesamt für Meteorologie und Klimatologie, MeteoSchweiz

Office fédéral de météorologie et de climatologie, MétéoSuisse

### Durchschnittliche Niederschlagsmenge von sieben Mittellandstationen Précipitations moyennes de sept stations du Plateau suisse

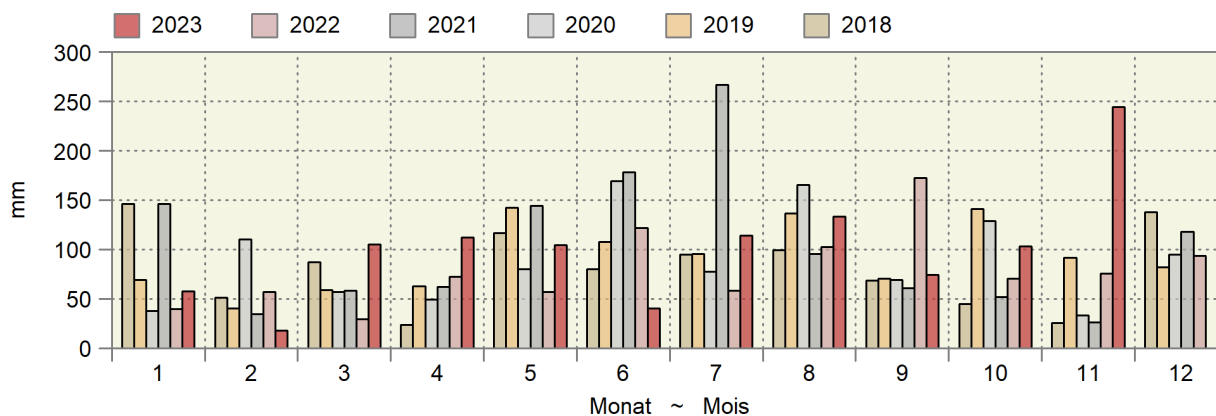

### Kumulierte Wasserbilanz Bilan hydrologique cumulé

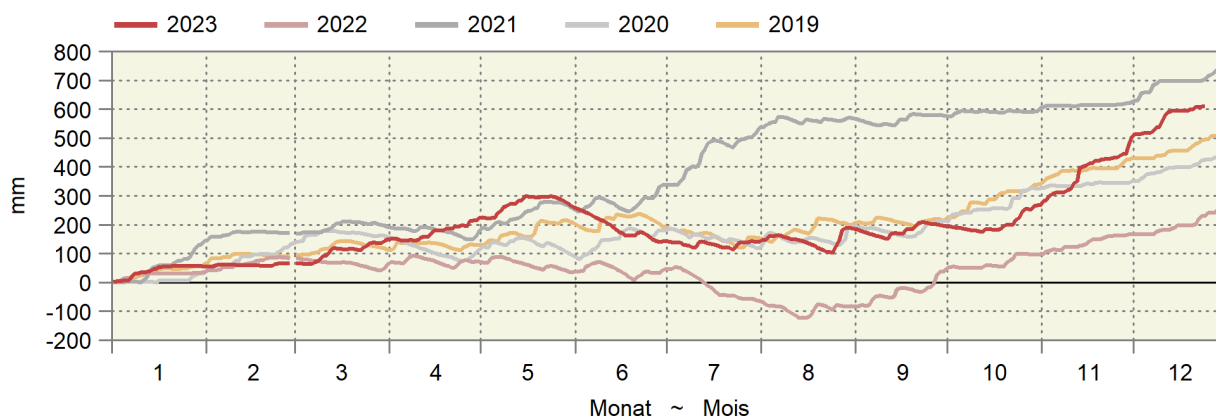

### Gleitende Wasserbilanz von zehn Messstationen in mm Wassersäule

### Bilan hydraulique glissant de dix stations en mm de colonne d'eau

Es wird angenommen, dass verfügbares Wasser (Niederschlag - Evapotranspiration) sich innerhalb eines Jahres verflüchtigt.  
 Il est supposé que l'eau disponible (précipitations - évapotranspiration) disparaît au cours d'une année.

— 2020 — 2021 — 2022 — 2023

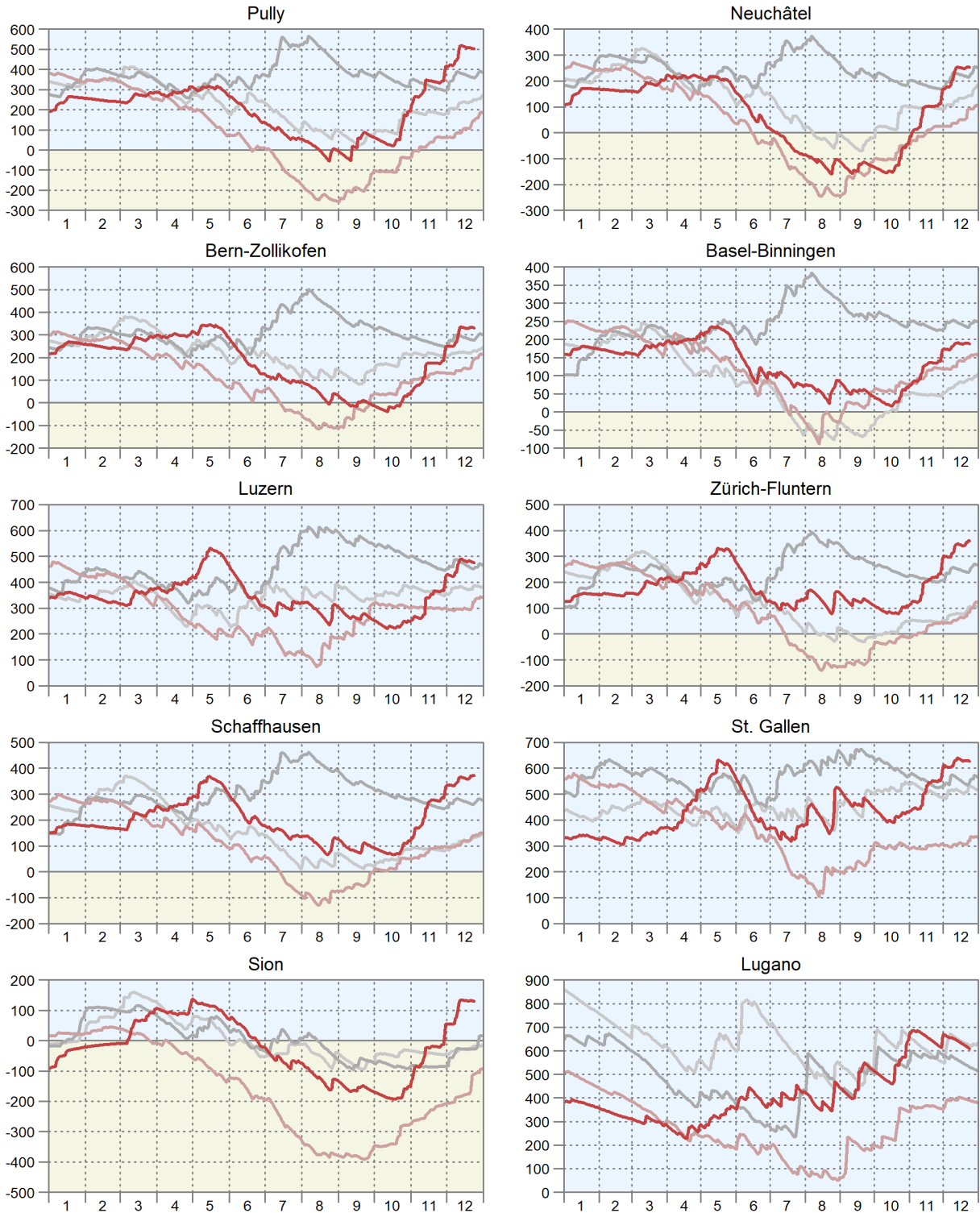

### 1.3 Lufttemperatur in Bodennähe und Bodentemperatur Température de l'air à proximité du sol et température du sol

In ° Celsius ~ En ° Celsius

Messstationen	Lufttemperatur 5 cm über Gras ~ Température de l'air, 5 cm au-dessus du gazon				Mittel der Bodentemperatur ~ Moyenne de la température du sol, à une profondeur de ... cm			
Stations	Mittel ~ Moyen		Minimum		5 cm		20 cm	
	Dekade vom 21. bis 30. November ~ Décade du 21 jusqu'au 30 novembre				Dekade vom 1. bis 10. Dezember ~ Décade du 1er jusqu'au 10 décembre			
	2022	2023	2022	2023	2022	2023	2022	2023
Changins	4.8	2.8	-2.5	-6.7	7.3	6.2	8.5	7.7
Sion	3.9	2.7	-6.3	-8.1	6.4	5.0	7.5	6.7
Liebefeld	3.9	2.0	-6.2	-6.8	6.8	5.4	7.7	6.5
Reckenholz	4.5	2.0	-4.9	-7.7	6.9	5.3	8.3	7.2
Magadino	4.0	4.0	-6.3	-7.6	7.5	6.8	8.9	8.2
	Dekade vom 11. bis 20. Dezember ~ Décade du 11 jusqu'au 20 décembre				Dekade vom 1. bis 10. Dezember ~ Décade du 1er jusqu'au 10 décembre			
	2022	2023	2022	2023	2022	2023	2022	2023
Changins	1.8	2.6	-3.4	-6.2	5.0	4.4	6.5	5.4
Sion	0.4	0.1	-9.3	-7.5	3.9	2.3	5.5	3.8
Liebefeld	0.6	0.2	-8.1	-17.7	4.4	3.0	5.6	3.8
Reckenholz	1.1	1.1	-6.7	-6.1	4.9	3.0	6.5	4.5
Magadino	1.6	2.0	-7.4	-7.8	5.8	4.9	7.3	6.2
	Dekade vom 11. bis 20. Dezember ~ Décade du 11 jusqu'au 20 décembre				Dekade vom 21. bis 30. Dezember ~ Décade du 21 jusqu'au 30 décembre			
	2022	2023	2022	2023	2022	2023	2022	2023
Changins	1.1	4.4	-6.5	-3.7	3.1	6.2	4.3	6.8
Sion	0.3	2.9	-9.0	-5.2	2.5	3.2	3.8	4.1
Liebefeld	-2.2	3.0	-17.0	-6.5	2.6	4.8	3.8	5.3
Reckenholz	-2.2	3.7	-14.8	-5.3	2.7	4.9	4.3	5.8
Magadino	-0.9	2.7	-10.1	-6.5	2.6	4.9	4.3	5.9

Bundesamt für Meteorologie und Klimatologie, MeteoSchweiz

Office fédéral de météorologie et de climatologie, MétéoSuisse

#### Bodentemperatur in 5 cm Tiefe Température du sol à une profondeur de 5 cm

Tagesmittelwerte der Mittelland-Stationen Changins, Liebefeld und Reckenholz, nach Tag und Monat für drei Jahre  
Moyennes journalières des stations du plateau Suisse à Changins, Liebefeld et Reckenholz, par mois et jour pour trois ans

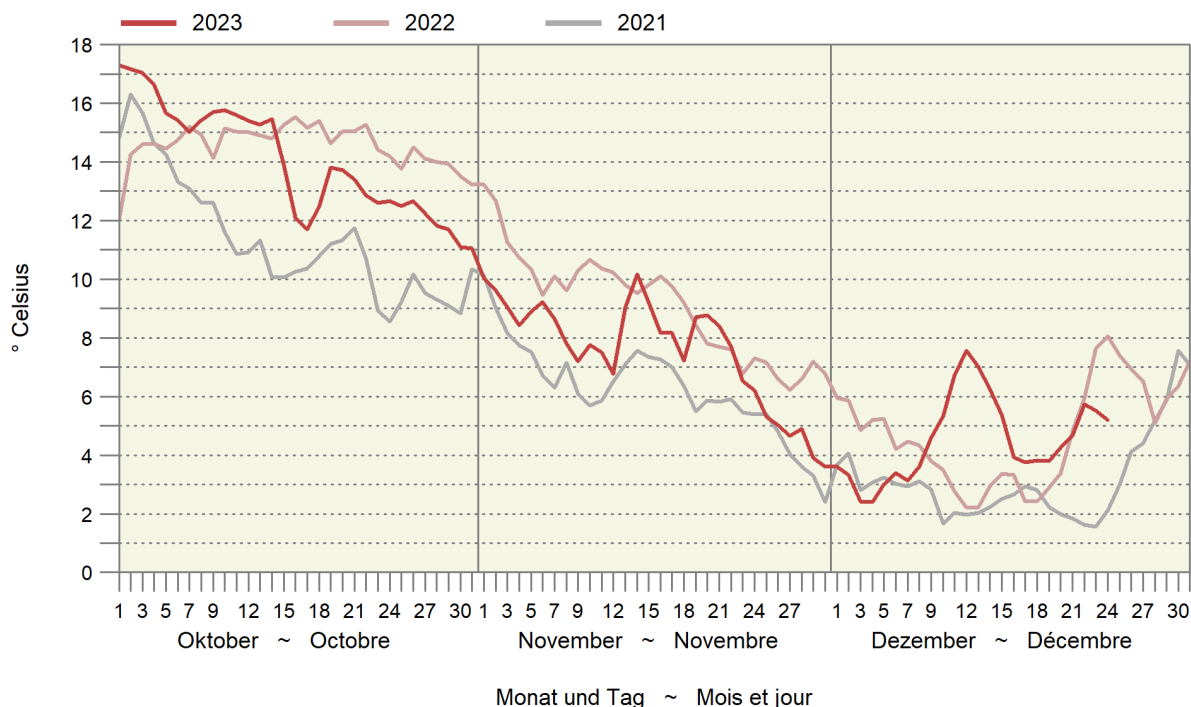

## 2. Pflanzenbau ~ Production végétale

Die Getreideernte lag 2023 insgesamt nur wenig über dem tiefen Niveau von 2021 (Tabelle 2.1). Offensichtlich hatten die Wetterkapriolen die Erträge beeinträchtigt. Noch stärker betroffen waren die Körnerleguminosen. Auch bei den Ölsaaten war die Ernte angesichts der weiter angestiegenen Fläche unbefriedigend. Trotz leicht grösserer Fläche fällt die Zuckerrübenenernte nicht besser aus als 2022 und auch die Zuckergehalte können nicht überzeugen (Tabelle 2.3). Das nasse Herbstwetter hat schlechte Voraussetzungen für das Lagergemüse geschaffen (Tabelle 2.5). Die Lager von Dauergemüse waren am 15. Dezember 2023 deutlich schlechter gefüllt als im Vorjahr. Ähnliches gilt für das Frischgemüse, dessen Erntemenge im November gegenüber dem Vorjahr um 13,6% abgenommen hat (Tabelle 2.6).

Dans l'ensemble, la récolte de céréales 2023 n'était que légèrement supérieure au faible niveau de 2021 (tableau 2.1). À l'évidence, les caprices de la météo ont limité les rendements. Les légumineuses à graines ont été encore plus touchées. La récolte d'oléagineux a elle aussi été insatisfaisante compte tenu de l'augmentation continue des surfaces. Malgré un léger accroissement de la surface, la récolte de betteraves sucrières n'est pas meilleure qu'en 2022, et les teneurs en sucre ne sont pas non plus convaincantes (tableau 2.3). Le temps humide de l'automne a été défavorable aux légumes de garde (tableau 2.5). Au 15 décembre, leurs stocks étaient beaucoup moins bien remplis que l'année précédente. Il en est de même pour les légumes frais, dont les quantités récoltées en novembre ont diminué de 13,6% en glissement annuel (tableau 2.6).



## 2.1 Verwendbare Produktion von Getreide, Körnerleguminosen und Ölsaaten Production utilisable de céréales, de protéagineux et d'oléagineux

In tausend Tonnen ~ En milliers de tonnes

Arten	2019	2020	2021	2022	2023 *	Espèces
Weichweizen	472.9	501.0	435.2	453.7	411.7	Blé tendre
Saatgut	15.8	16.8	16.4	15.6	15.7	Semences
Nahrungsmittel	388.4	385.3	280.4	377.7	344.1	quantité panifiable effective
Futtermittel	68.7	98.9	138.4	60.4	51.9	quantité fourragère effective
Gerste	189.1	192.1	169.7	183.2	163.1	Orge
Körnermais	174.6	219.7	98.2	125.3	135.4	Mais-grain
Triticale	46.3	46.9	37.7	42.9	36.1	Triticale
Dinkel	22.7	23.6	20.4	29.2	30.0	Épeautre
Hafer	9.6	8.9	7.4	12.8	12.8	Avoine
Roggen	11.2	10.3	7.9	10.5	10.2	Seigle
Hartweizen	...	2.8	2.7	2.2	1.8	Blé dur
Emmer, Einkorn	1.6	1.1	0.6	1.3	1.4	Amidonnier, engrain
Hirse (Körner)	1.5	0.8	0.9	0.9	1.1	Millet (grains)
Mischel von Futtergetreide	1.3	1.4	0.8	1.1	1.0	Méteil de céréales fourragères
Reis	0.4	0.4	0.2	0.2	0.3	Riz
Mischel von Brotgetreide	0.2	0.2	0.2	0.3	0.3	Méteil de céréales panifiables
Buchweizen	0.2	0.3	0.2	0.3	0.2	Sarrasin
Sorghum (Körner)	...	...	...	...	0.1	Sorgho (grains)
Quinoa	0.2	0.1	0.1	0.1	0.1	Quinoa
<b>Getreide</b>	<b>931.9</b>	<b>1 009.6</b>	<b>782.4</b>	<b>863.9</b>	<b>805.5</b>	<b>Céréales</b>
davon Bio	...	73.7	61.1	69.4	68.3	dont bio
Saatgut	24.1	25.3	25.1	24.6	23.7	Semences
Nahrungsmittel	427.0	426.4	307.4	429.0	397.0	Alimentation humaine
Futtermittel	480.8	557.8	449.8	410.3	384.7	Quantité fourragère effective
<b>Körnerleguminosen</b>	<b>18.8</b>	<b>15.6</b>	<b>11.8</b>	<b>15.0</b>	<b>9.6</b>	<b>Protéagineux</b>
davon Bio	...	3.4	3.3	4.0	3.2	dont bio
Eiweisserbsen	12.8	10.2	6.7	9.2	4.7	Pois protéagineux
Mischel mit Getreide	2.1	2.9	2.8	2.8	2.5	Mélanges avec des céréales
Bohnen und Wicken	3.2	1.9	1.5	2.0	1.4	Féveroles et vesces
Lupinen	0.6	0.5	0.6	0.8	0.6	Lupins
Linsen	0.1	0.1	0.2	0.2	0.2	Lentilles
Kichererbsen	...	...	...	...	0.1	Pois chiches
Linsen mit Getreide/Leindotter	...	...	...	...	0.1	Lentilles avec céréale/comélie
<b>Ölsaaten (inklusive NWR)</b>	<b>91.4</b>	<b>106.1</b>	<b>94.6</b>	<b>113.2</b>	<b>107.7</b>	<b>Oléagineux (MPR incluses)</b>
davon Bio	...	2.7	3.4	4.3	5.1	dont bio
Raps	67.8	88.1	77.0	92.1	82.3	Colza
Sonnenblumen	17.7	12.3	11.1	14.2	17.9	Tournesol
Soja	5.4	5.2	5.8	6.2	6.9	Soja
Lein	0.3	0.3	0.4	0.5	0.3	Lin
Senf	0.0	0.1	0.0	0.0	0.1	Moutarde
Ölkürbis	0.1	0.1	0.1	0.1	0.1	Courges à huile
Hanf (Körner)	...	...	...	0.1	0.1	Chanvre (grains)
Leindotter	0.0	0.0	0.0	0.0	0.0	Caméline
Mohn	0.0	0.0	0.0	0.0	0.0	Pavot
Saflor	0.0	0.0	0.0	0.0	0.0	Carthame

swiss granum und Agristat

swiss granum et Agristat

## Verwendbare Produktion von Getreide, Ölsaaten und Körnerleguminosen Production utilisable de céréales, d'oléagineux et de légumineuses à graines

In Kilotonnen ~ En kilotonnes

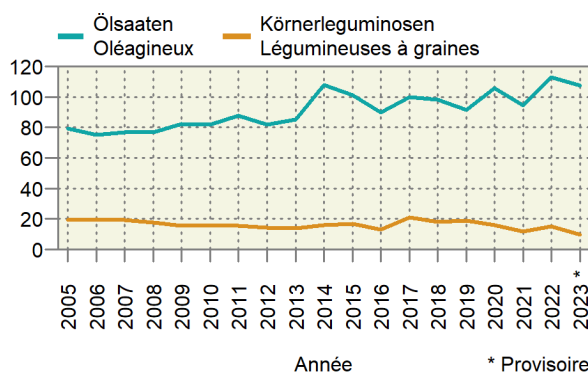
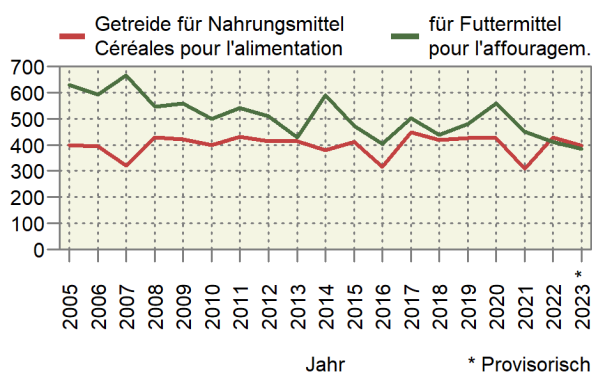

## 2.2 Speisekartoffelvorräte und -einfuhr Stocks et importations de pommes de terre de consommation

In Tonnen ~ En tonnes

Monat bzw. am Monatsende	Freie Handelslager an Speisekartoffeln Réerves libres de pommes de terre de consommation						Gemeldete, noch bei Produzenten gelagerte Speisekartoffeln			Einfuhrüberschuss an Speisekartoffeln		
	Für den Frischkonsum Pour la consommation à l'état frais			Für die Veredlungsindustrie Pour l'industrie des produits alimentaires			Pommes de terre de consommation stockées par des producteurs			Excédent d'importation de pommes de terre de consommation		
Mois resp. à la fin du mois	Ernte 2021	Récolte 2022	Ernte 2023	Ernte 2021	Récolte 2022	Ernte 2023	Ernte 2021	Récolte 2022	Ernte 2023	2021/ 2022	2022/ 2023	2023/ 2024
Okt ~ Oct	58 501	73 021	60 393	79 811	99 775	82 843	-	2 006	2 325	6 591	4 246	6 456
Nov ~ Nov	49 249	62 002	50 817	62 789	86 716	72 511	-	120	944	5 714	3 289	6 087
Dez ~ Déc	37 852	49 657		50 882	73 058		-	-		6 822	2 490	
Jan ~ Jan	27 334	38 873		38 527	58 926		-	-		10 179	4 950	
Feb ~ Fév	17 489	30 191		27 939	43 938		-	-		10 965	5 996	
Mrz ~ Mar	9 505	18 546		18 701	29 288		-	-		17 132	10 015	
Apr ~ Avr	4 316	11 872		11 507	15 762		-	-		12 504	8 346	
Mai ~ Mai	1 329	4 756		5 361	8 045		-	-		11 760	11 332	
Jun ~ Jun	-	-		-	-		-	-		3 291	5 647	
Jul ~ Jul	-	-		-	-		-	-		235	1 051	

Bundesamt für Zoll und Grenzsicherheit (BAZG); Swisspatat

Office fédéral de la douane et de la sécurité des frontières (OFDF) ; Swisspatat

### 2.3 Lieferung konventioneller Zuckerrüben an die Zuckerfabriken Livraison de betteraves sucrières conventionnelles aux sucreries

Inklusive Lieferungen aus dem Fürstentum Liechtenstein in die Zuckerfabrik Frauenfeld  
Y compris les livraisons de la Principauté de Liechtenstein à la sucrerie de Frauenfeld

Jahr Année	Bericht Rapport	Kalenderwoche Semaine civile	Woche vom Semaine du	Menge (t) ~ Quantité (t)			Zuckergehalt (%) ~ Taux de sucre (%)		
				Aarberg	Frauenfeld	Total	Aarberg	Frauenfeld	Total
2021	1	39	27.09.	-	2 800	2 800	-	16.3	16.3
	2	40	04.10.	53 700	53 000	106 700	15.8	16.8	16.3
	3	41	11.10.	64 500	61 000	125 500	16.0	16.9	16.4
	4	42	18.10.	60 500	58 800	119 300	16.3	17.3	16.8
	5	43	25.10.	67 000	55 000	122 000	16.4	17.1	16.7
	6	44	1.11.	68 300	62 100	130 400	16.4	17.6	17.0
	7	45	8.11.	66 700	61 800	128 500	16.4	17.9	17.1
	8	46	15.11.	67 000	63 100	130 100	16.2	17.9	17.0
	9	47	22.11.	65 900	60 000	125 900	16.9	18.0	17.4
	10	48	29.11.	63 900	63 200	127 100	16.6	18.1	17.3
	11	49	06.12.	57 700	55 600	113 300	16.5	17.6	17.0
	12	50	13.12.	-	77 800	77 800	-	17.6	17.6
	13	51	20.12.	-	76 700	16 700	-	17.6	17.6
		Total			635 200	750 900	1 326 100	16.4	17.4
2022	1	38	19.09.	-	-	-	-	-	-
	2	39	26.09.	26 700	-	26 700	14.3	-	14.3
	3	40	03.10.	58 300	37 000	95 300	14.8	16.0	15.3
	4	41	10.10.	62 000	61 300	123 300	15.2	16.2	15.7
	5	42	17.10.	60 600	66 600	127 200	15.2	16.7	16.0
	6	43	24.10.	62 900	58 600	121 500	14.6	16.4	15.5
	7	44	31.10.	63 200	69 900	133 100	15.0	16.3	15.7
	8	45	07.11.	53 200	70 000	123 200	14.9	16.6	15.9
	9	46	14.11.	62 800	69 000	131 800	14.7	16.4	15.6
	10	47	21.11.	62 200	56 100	118 300	14.8	16.5	15.6
	11	48	28.11.	62 900	63 400	126 300	14.5	16.3	15.4
	12	49	05.12.	62 000	59 700	121 700	14.3	16.1	15.2
	13	50	12.12.	55 600	60 100	115 700	14.1	16.2	15.2
	14	51	ab 19.12.2023	100 200	108 400	208 600	13.8	16.1	15.0
	Total			792 600	780 100	1 572 700	14.6	16.3	15.4
2023	1	39	22.09.	-	-	-	-	-	-
	2	40	02.10.	15 700	4 000	19 700	15.1	17.0	15.5
	3	42	09.10.	61 300	52 200	113 500	15.4	16.9	16.1
	4	42	16.10.	64 400	65 300	129 700	15.5	16.7	16.1
	5	43	23.10.	63 800	73 500	137 300	15.1	16.6	15.9
	6	44	30.10.	62 200	46 100	108 300	15.2	16.2	15.6
	7	45	06.11.	62 800	61 300	124 100	15.1	16.0	15.5
	8	46	13.11.	61 400	69 100	130 500	15.2	16.4	15.8
	9	47	20.11.	57 800	59 700	117 500	14.5	16.4	15.5
	10	48	27.11.	51 800	55 400	107 200	14.8	16.3	15.6
	11	49	04.12.	57 100	61 900	119 000	14.8	16.3	15.6
	12	50	11.12.	56 400	57 300	113 700	14.1	16.1	15.1
	13	51	ab 20.12.2023	59 800	114 300	174 100	13.9	15.8	15.1
	Total			674 500	720 100	1 394 600	14.6	16.3	15.5

Schweizer Zucker AG

Sucre Suisse SA

#### Zuckergehalt der konventionellen Zuckerrüben Taux de sucre des betteraves sucrières conventionnelles

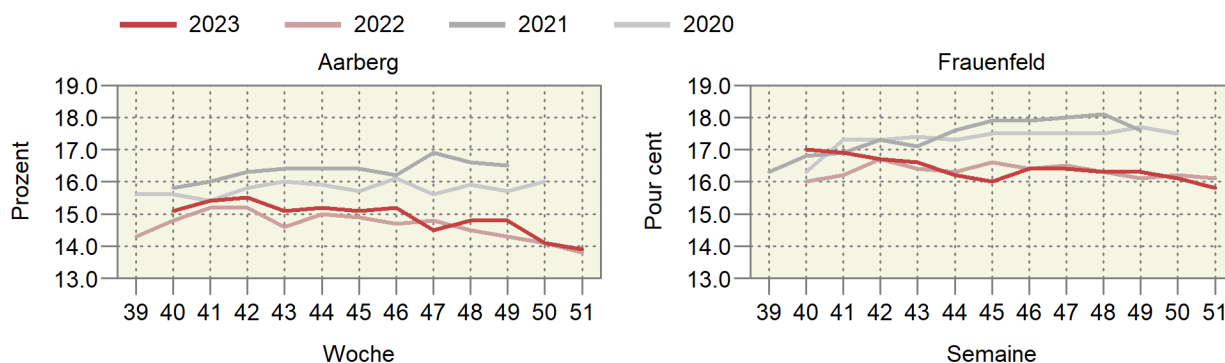

## 2.4 Zuckerrübenverarbeitung Transformation de betteraves sucrières

	2020	2021	2022	2023 *	
	Menge in t ~ Quantité en t				
Schweizer Rüben	1 305 839	1 103 481	1 355 013	1 171 500	Betteraves suisses
Konventionell / IP-Suisse	1 301 212	1 096 900	1 343 217	1 159 500	Conventionnelles / IP-Suisse
Werk Aarberg	699 776	589 274	729 585	674 500	Usine d'Aarberg
Werk Frauenfeld <sup>1</sup>	601 436	507 626	613 632	485 000	Usine de Frauenfeld <sup>1</sup>
Bio <sup>2</sup>	4 627	6 581	11 796	12 000	Bio <sup>2</sup>
Importrüben <sup>3</sup>	239 018	295 540	299 356	304 100	Betteraves importées <sup>2</sup>
Konventionell	162 996	225 316	230 486	235 100	Conventionnelles
Bio <sup>2</sup>	76 022	70 224	68 870	69 000	Bio <sup>2</sup>
<b>Total verarbeitete Rüben</b>	<b>1 544 857</b>	<b>1 399 021</b>	<b>1 654 369</b>	<b>1 475 600</b>	<b>Betteraves transformées, total</b>
	Zuckergehalt in % ~ Taux de sucre en %				
Schweizer Rüben	16.4	16.8	15.1	15.4	Betteraves suisses
Konventionell / IP-Suisse	16.4	16.8	15.1	15.5	Conventionnelles / IP-Suisse
Werk Aarberg	15.7	16.4	14.5	14.9	Usine d'Aarberg
Werk Frauenfeld	17.3	17.3	15.8	16.4	Usine de Frauenfeld
Bio <sup>2</sup>	16.9	16.2	14.8	15.6	Bio <sup>2</sup>
Importrüben <sup>3</sup>	17.7	17.4	17.3	16.8	Betteraves importées <sup>3</sup>
Konventionell	17.8	17.8	17.5	16.9	Conventionnelles
Bio <sup>2</sup>	17.4	17.0	16.7	16.4	Bio <sup>2</sup>
<b>Total Durchschnittsgehalt</b>	<b>16.6</b>	<b>17.1</b>	<b>15.5</b>	<b>15.7</b>	<b>Taux moyen, total</b>
	Produzierter Zucker in Tonnen ~ Sucre produit en tonnes				
<b>Total Zucker</b>	<b>225 918</b>	<b>198 743</b>	<b>223 423</b>	<b>205 000</b>	<b>Sucre, total</b>

<sup>1</sup> Im Werk Frauenfeld werden auch Zuckerrüben aus dem Fürstentum Liechtenstein (Vertragsanbau) verarbeitet, diese sind jedoch nicht als Importrüben aufgeführt.

<sup>2</sup> Verarbeitet in Frauenfeld

<sup>3</sup> Aus Deutschland, verarbeitet in Frauenfeld

<sup>1</sup> À l'usine Frauenfeld, des betteraves sucrières provenant de la Principauté de Liechtenstein (production contractuelle) sont transformées, mais elles ne sont pas comptées parmi les betteraves importées.

<sup>2</sup> Transformées à Frauenfeld

<sup>3</sup> Provenant de l'Allemagne, transformées à Frauenfeld

## 2.5 Dauergemüse, Lagerbestand an inländischer Ware Légumes de garde, quantité de légumes indigènes en stock

Bei Handelsfirmen und landwirtschaftlichen Organisationen; in Tonnen  
Après des entreprises de commerce et des organisations agricoles; en tonnes

Erntejahr Gemüseart	Stichtag ~ Jour de référence						Année de récolte Type de légume
	15. Nov	15. Dez	15. Jan	15. Feb	15. Mrz	15. Apr	
	15 Nov	15 Déc	15 Jan	15 Fév	15 Mar	15 Avr	
Lagerbestand ~ Quantité en stock							
2020							2020
Weisskabis	4 209	4 647	3 680	2 578	1 896	1 079	Chou blanc
Rotkabis	2 089	2 119	1 554	967	602	198	Chou rouge
Karotten	47 917	48 916	41 767	32 594	25 795	14 381	Carottes
Randen	8 008	7 033	6 041	4 528	3 735	2 102	Betterave rouge
Knollensellerie	8 776	8 695	7 293	5 846	4 618	3 515	Céleri-pomme
Zwiebeln	24 055	19 724	16 238	12 384	8 491	4 735	Oignons
Übriges Gemüse <sup>1</sup>	5 081	5 765	4 551	3 006	1 933	1 434	Autres légumes <sup>1</sup>
<b>Total</b>	<b>100 135</b>	<b>96 899</b>	<b>81 124</b>	<b>61 903</b>	<b>47 070</b>	<b>27 443</b>	<b>Total</b>
2021							2021
Weisskabis	2 571	2 521	1 993	1 228	485	129	Chou blanc
Rotkabis	728	784	412	189	62	22	Chou rouge
Karotten	30 596	34 081	27 632	19 747	14 481	7 358	Carottes
Randen	4 500	3 229	2 374	1 538	939	494	Betterave rouge
Knollensellerie	5 657	5 527	4 293	3 334	2 320	1 436	Céleri-pomme
Zwiebeln	15 079	11 323	8 406	5 251	3 270	456	Oignons
Übriges Gemüse <sup>1</sup>	3 765	5 261	3 304	1 860	1 012	522	Autres légumes <sup>1</sup>
<b>Total</b>	<b>62 896</b>	<b>62 726</b>	<b>48 414</b>	<b>33 147</b>	<b>22 569</b>	<b>10 417</b>	<b>Total</b>
2022							2022
Weisskabis	4 420	4 834	3 763	2 724	1 708	879	Chou blanc
Rotkabis	2 205	2 244	1 630	1 035	555	194	Chou rouge
Karotten	39 429	47 550	40 603	32 591	23 869	14 692	Carottes
Randen	9 879	9 346	7 871	6 489	5 128	2 894	Betterave rouge
Knollensellerie	6 618	7 367	6 205	4 860	3 652	2 629	Céleri-pomme
Zwiebeln	19 996	16 086	12 675	9 467	6 101	3 314	Oignons
Übriges Gemüse <sup>1</sup>	4 835	6 540	4 804	2 847	1 375	726	Autres légumes <sup>1</sup>
<b>Total</b>	<b>87 382</b>	<b>93 967</b>	<b>77 551</b>	<b>60 013</b>	<b>42 388</b>	<b>25 328</b>	<b>Total</b>
2023							2023
Weisskabis	3 931	4 059					Chou blanc
Rotkabis	1 805	1 969					Chou rouge
Karotten	31 372	39 250					Carottes
Randen	6 577	6 842					Betterave rouge
Knollensellerie	5 030	6 888					Céleri-pomme
Zwiebeln	16 677	14 025					Oignons
Übriges Gemüse <sup>1</sup>	4 573	6 371					Autres légumes <sup>1</sup>
<b>Total</b>	<b>69 965</b>	<b>79 404</b>					<b>Total</b>

<sup>1</sup> Chinakohl, Zuckerhut, Pfälzer

<sup>1</sup> Chou chinois, chicorée pain de sucre, carotte jaune

## 2.6 Produktion von Frischgemüse: Menge Production de légumes frais : Quantité

Ohne Konserven- und Lagergemüse; Menge in Tonnen  
Sans les légumes de conserve et de garde ; quantité en tonnes

Produktgruppe	November		Veränderung in %	Januar - November		Variation en %	Groupe de produits
	Novembre			Janvier - novembre			
	2022	2023		2022	2023		
Salate	4 965	3 527	-29.0	68 296	60 755	-11.0	Salades
Chicorée Witloof	660	554	-16.1	5 911	4 667	-21.1	Chicorée Witloof
Cicorino	718	46	-93.5	2 931	82	-97.2	Cicorino
Eichenlaub	328	238	-27.5	5 112	4 882	-4.5	Feuilles de chêne
Eisbergsalate	667	456	-31.6	21 382	19 107	-10.6	Laitue iceberg
Endivien	297	362	22.0	6 358	6 744	6.1	Chicorée
Kopfsalate	490	424	-13.4	12 044	11 408	-5.3	Laitue pommée
Nüsslisalat	650	512	-21.2	3 552	3 037	-14.5	Rampon
Übrige Salate	1 154	934	-19.1	11 006	10 829	-1.6	Autres salades
Tomaten	1 612	1 879	16.6	40 416	39 076	-3.3	Tomates
Kohlgemüse	5 042	4 137	-17.9	34 184	30 950	-9.5	Choux
Blumenkohl	876	456	-48.0	7 767	6 242	-19.6	Chou-fleur
Broccoli	216	158	-26.8	5 926	6 280	6.0	Broccoli
Übrige Kohlgemüse	3 949	3 523	-10.8	20 491	18 427	-10.1	Autres choux
Wurzel- und Knollengemüse	4 147	3 565	-14.0	24 203	21 778	-10.0	Légumes-racines et -tubercules
Fenchel	653	816	25.0	5 235	4 712	-10.0	Fenouil
Radieschen	278	250	-10.0	2 534	2 524	-0.4	Radis
Sellerie	1 580	1 517	-4.0	6 456	6 646	2.9	Céleri
Übrige Wurzel- und Knollengemüse	1 636	981	-40.0	9 979	7 897	-20.9	Autres légumes-racines et -tubercules
Zwiebeln	3 358	3 435	2.3	33 604	26 927	-19.9	Oignons
Lauch	2 312	1 803	-22.0	13 421	11 126	-17.1	Poireau
Karotten	3 425	2 742	-19.9	29 107	22 132	-24.0	Carottes
Karotten frisch	3 138	2 615	-16.7	27 763	21 229	-23.5	Carottes frais
Karotten, Pfälzer	270	110	-59.3	1 147	729	-36.5	Carottes, Pfälzer
Karotten, Bund-	16	17	6.3	197	175	-11.4	Carottes, bottes
Gurken	7	11	49.2	16 441	16 760	1.9	Concombres
Küchenkräuter	231	425	83.9	2 056	2 443	18.8	Herbes potagères
Petersilie	206	398	93.7	1 470	1 811	23.2	Persil
Übrige Küchenkräuter	26	27	5.2	586	632	7.8	Autres herbes potagères
Zucchetti	4	1	-74.5	9 434	8 610	-8.7	Courgettes
Hülsenfrüchte	52	2	-96.5	2 789	2 740	-1.7	Légumineuses
Andere Gemüse	2 339	2 213	-5.4	19 955	18 988	-4.8	Autres légumes
<b>Total</b>	<b>27 493</b>	<b>23 742</b>	<b>-13.6</b>	<b>293 907</b>	<b>262 288</b>	<b>-10.8</b>	<b>Total</b>

Schweizerische Zentralstelle für Gemüsebau und Spezialkulturen (SZG)

Centrale suisse de la culture maraîchère et des cultures spéciales (CCM)

### Gemüseproduktion nach Monaten Production de légumes par mois

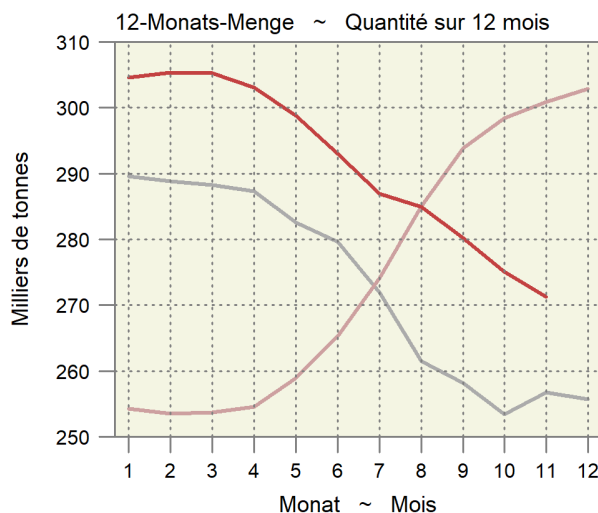
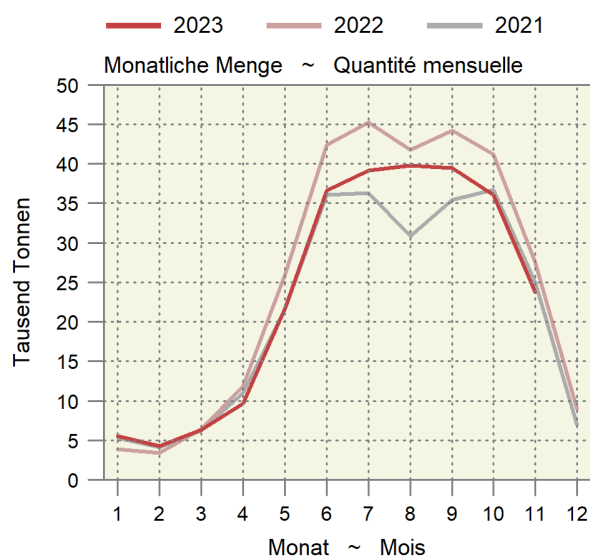

## 2.7 Produktion von Frischgemüse: Preise Production de légumes frais : Prix

Die Produzentenpreise werden gemäss der Methode der landwirtschaftlichen Gesamtrechnung auf der Basis der Preise der SZG berechnet. Ohne Konserven- und Lagergemüse; in CHF pro Kilogramm  
Les prix à la production sont calculés selon la méthode des comptes économiques de l'agriculture sur la base des prix de la CCM. Sans les légumes de conserve et de garde ; en CHF par kilogramme

Produktgruppe	November		Veränderung in %	Januar - November		Variation en %	Groupe de produits
	Novembre			Janvier - novembre			
	2022	2023		2022	2023		
Salate	3.49	3.65	4.6	3.03	3.02	-0.3	Salades
Chicorée Witloof	2.03	2.10	3.1	2.04	2.06	1.2	Chicorée Witloof
Cicorino	2.78	3.24	16.7	2.94	3.27	11.2	Cicorino
Eichenlaub	4.34	4.37	0.5	3.68	3.56	-3.2	Feuilles de chêne
Eisbergsalate	2.51	2.50	-0.2	2.22	2.19	-1.1	Laitue iceberg
Endivien	2.15	2.29	6.9	2.11	2.11	0.0	Chicorée
Kopfsalate	3.28	3.31	1.1	2.78	2.72	-2.2	Laitue pommée
Nüsslisalat	8.84	9.34	5.7	11.07	11.86	7.2	Rampon
Übrige Salate	2.50	2.52	0.7	3.09	3.07	-0.8	Autres salades
Tomaten	2.09	2.80	34.0	3.25	3.48	6.9	Tomates
Kohlgemüse	1.95	2.10	7.3	2.17	2.33	7.1	Choux
Blumenkohl	2.16	3.02	39.6	2.40	2.72	13.4	Chou-fleur
Broccoli	3.77	3.50	-7.1	3.52	3.41	-3.2	Broccoli
Übrige Kohlgemüse	1.81	1.91	5.9	1.70	1.83	7.5	Autres choux
Wurzel- und Knollengemüse	2.45	2.67	8.9	2.82	2.98	5.6	Légumes-racines et -tubercules
Fenchel	2.19	2.31	5.5	2.32	2.42	4.4	Fenouil
Radieschen	6.79	6.75	-0.6	6.74	6.85	1.6	Radis
Sellerie	2.24	2.33	4.0	2.43	2.33	-4.4	Céleri
Übrige Wurzel- und Knollengemüse	2.03	2.46	21.5	2.34	2.63	12.1	Autres légumes-racines et -tubercules
Zwiebeln	1.04	1.10	6.1	1.20	1.32	10.3	Oignons
Lauch	2.30	2.28	-0.9	2.48	2.55	2.9	Poireau
Karotten	0.65	0.69	6.1	0.71	0.80	12.3	Carottes
Karotten frisch	0.54	0.61	11.4	0.62	0.70	13.4	Carottes frais
Karotten, Pfälzer	1.26	1.03	-17.9	1.06	1.02	-4.3	Carottes, Pfälzer
Karotten, Bund-	11.22	11.31	0.7	11.06	11.10	0.3	Carottes, bottes
Gurken	2.01	1.97	-1.8	2.14	2.12	-1.1	Concombres
Küchenkräuter	4.63	3.72	-19.6	5.69	5.14	-9.7	Herbes potagères
Petersilie	3.75	3.51	-6.3	3.76	3.62	-3.7	Persil
Übrige Küchenkräuter	11.62	6.75	-41.9	10.52	9.48	-9.8	Autres herbes potagères
Zucchini	2.71	3.18	17.4	1.85	2.05	10.7	Courgettes
Hülsenfrüchte	3.82	4.03	5.4	3.90	4.11	5.2	Légumineuses
Andere Gemüse	2.67	2.70	1.2	3.58	3.64	1.7	Autres légumes
Total (nach Menge gewichtet)	2.16	2.26	4.9	2.46	2.61	6.2	Total (pondéré par la quantité)

Schweizerische Zentralstelle für Gemüsebau und Spezialkulturen (SZG)

Centrale suisse de la culture maraîchère et des cultures spéciales (CCM)

### Durchschnittlicher Gemüsepreis nach Monat Prix moyen des légumes par mois

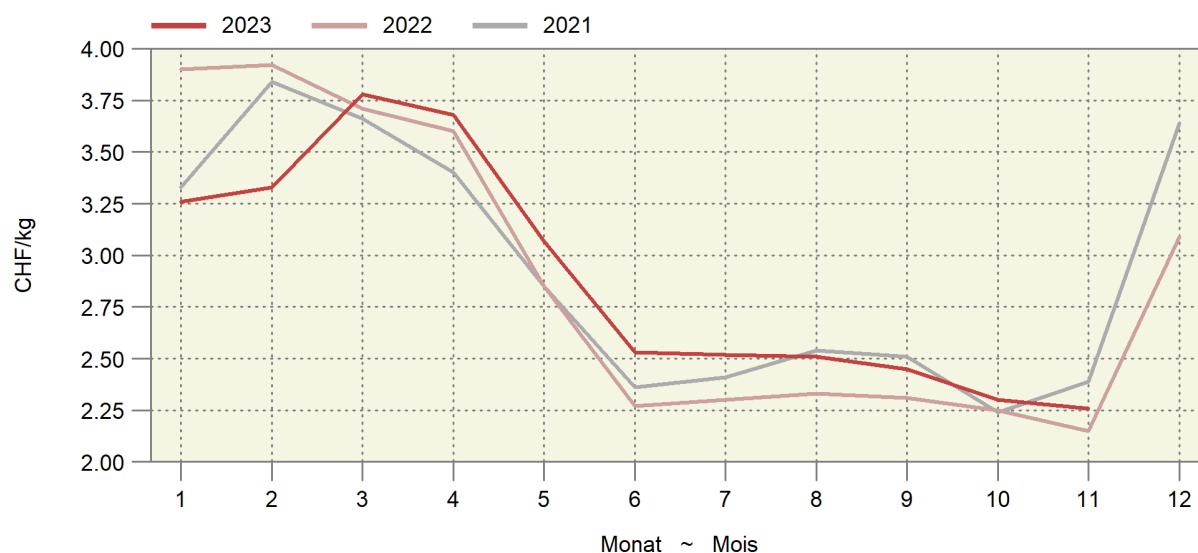

## 2.8 Tafeläpfel und -birnen, Lagerbestand an inländischer Ware Pommes et poires de table, stocks de fruits indigènes

In Tonnen ~ En tonnes

Ernte Récolte	Tafeläpfel ~ Pommes de table										Tafelbirnen ~ Poires de table		
	Boskoop	La Flam- boyante	Brae- burn	Golden Delicious	Idared	Gala	Mai- gold	Jona- gold	Andere	Total	Gute Luise	Andere	Total
Monatsende Fin du mois	Autres									Autres			
<b>2021</b>													
Okt	1 119	230	6 512	13 220	389	25 012	92	1 912	14 054	62 540	1 226	7 602	8 828
Nov	644	226	8 648	11 888	399	22 339	85	1 856	17 803	63 888	860	6 081	6 941
Dez	223	201	7 754	10 920	394	20 327	79	1 762	16 430	58 090	535	4 779	5 314
Jan	50	136	6 482	9 754	373	17 899	76	1 630	13 614	50 014	186	3 214	3 400
Feb	11	121	5 567	8 372	301	15 405	71	1 411	11 265	42 524	-	1 975	1 975
Mrz	5	96	4 180	7 047	272	12 285	55	1 180	8 325	33 445	-	713	713
Apr	-	77	2 943	5 890	238	9 328	55	987	5 957	25 475	-	37	37
Mai	-	45	1 811	4 834	192	6 773	41	827	4 107	18 630	-	3	3
Jun	-	20	740	3 778	149	4 682	12	664	2 307	12 352	-	-	-
<b>2022</b>													
Okt	2 336	201	9 191	10 419	428	21 751	172	2 427	17 502	64 427	1 641	8 879	10 520
Nov	1 905	159	8 954	9 797	379	19 006	66	2 235	18 424	60 925	1 256	7 387	8 643
Déc	1 453	138	7 865	8 953	371	16 190	67	2 088	16 894	54 019	788	6 153	6 941
Jan	921	115	6 760	7 982	348	13 641	62	1 821	14 261	45 911	417	3 538	3 955
Fév	473	87	5 322	6 842	318	10 666	62	1 654	11 515	36 939	134	1 624	1 758
Mar	180	60	3 999	5 688	268	7 391	59	1 426	7 934	27 005	-	63	63
Avr	-	22	2 516	4 619	179	4 480	54	1 221	5 438	18 529	-	1	1
Mai	-	19	1 029	3 221	95	1 618	56	880	3 163	10 081	-	-	-
Jun	-	17	106	2 055	40	155	30	593	1 738	4 734	-	-	-
<b>2023</b>													
Okt	1 616	335	7 834	10 591	226	20 495	8	1 724	14 674	57 503	846	7 272	8 118
Nov	651	207	9 101	9 630	211	19 317	11	1 491	16 330	56 949	406	5 575	5 981

Schweizer Obstverband (SOV)

Fruit-Union Suisse (FUS)

### Äpfel- und Birnenlager Stocks de pommes et de poires

— 2023 — 2022 — 2021 — 2020

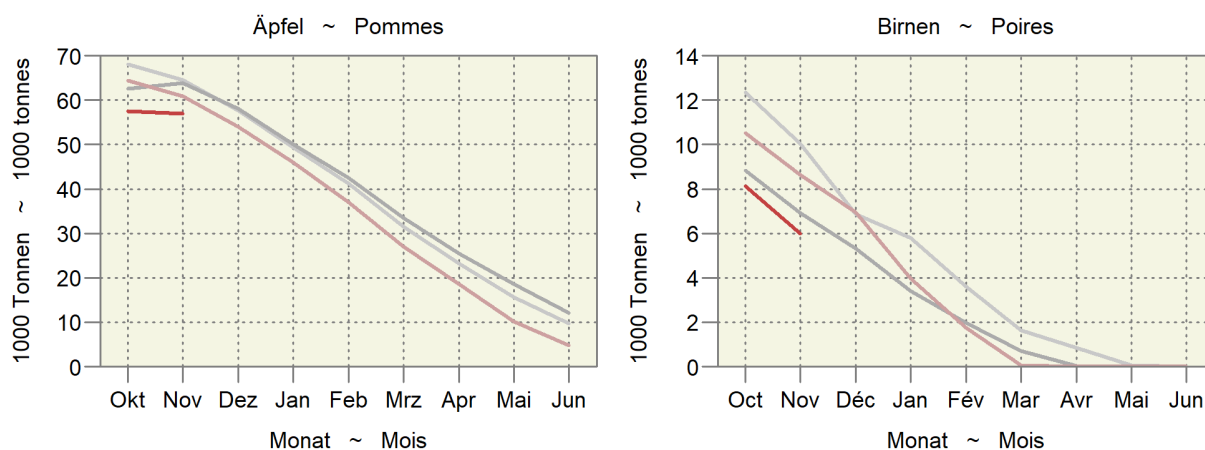



### 3. Milchwirtschaft ~ Économie laitière

Im Oktober 2023 hat sich der Rückgang der Milchmenge auf eine Abnahme um 0,3% gegenüber dem Vorjahr verlangsamt. Die 12-Monats-Menge war in den letzten Jahren jedoch noch nie so tief wie in den letzten beiden Monaten. Im Oktober wurde im Vergleich zu den Vorjahren wenig Milch für die Käseproduktion verwendet. Dafür floss deutlich mehr Milch in die Butterproduktion (Tabelle 3.2). Die Konsummilchproduktion war weiterhin rückläufig (Tabelle 3.3). Die Abnahme ging insgesamt zu Lasten der pasteurisierten Milch, allerdings nicht im Oktober 2023, in dem vor allem die UHT-Milch zurückging. Die Käseproduktion hat im Oktober um 4,9% zugenommen (Tabelle 3.4). Bei den kumulierten Zahlen verzeichnet jedoch insgesamt nur die Produktion von Frisch- und Weichkäse eine Zunahme. Die deutlich gestiegene Butterproduktion (+16,6% bzw. kumuliert +12,2%) hat auch zu einem Anstieg der Butterlager geführt (Tabelle 3.6). Die Milchgehalte lagen im Oktober auf einem tiefen Niveau (Tabelle 3.7).

En octobre 2023, la baisse de la quantité de lait a ralenti à 0,3% par rapport à l'année dernière. Cependant, jamais au cours des années précédentes la quantité cumulée sur 12 mois n'a été aussi basse que ces deux derniers mois. Par rapport aux années passées, peu de lait a été utilisé pour la production de fromage en octobre. À l'inverse, la production de beurre en a absorbé beaucoup plus (tableau 3.2). La production de lait de consommation a continué de baisser (tableau 3.3). Cette baisse s'est faite dans l'ensemble au détriment du lait pasteurisé, sauf en octobre 2023, où c'est surtout le lait UHT qui a diminué. La production de fromage a augmenté de 4,9% en octobre (tableau 3.4). Cependant, les chiffres cumulés ne font état d'une augmentation globale que pour la production de fromage frais et de fromage à pâte molle. La nette augmentation de la production de beurre (+16,6% ou +12,2% en cumulé) a aussi entraîné une hausse des stocks de beurre (tableau 3.6). En octobre, les teneurs du lait se situaient à un niveau bas (tableau 3.7).

#### Entwicklung im Milchsektor Évolution dans le secteur laitier

Saisonbereinigter Trend (12-Monats-Mittel umgerechnet in Einheiten der Normalverteilung); am rechten Rand wird der aktuellste Wert und die Entwicklung zum Wert des Vorjahresmonats in % angezeigt.

Tendance corrigée des variations saisonnières (moyennes sur 12 mois transformées en unités de la distribution normale) ; dans la marge droite, la valeur la plus actuelle et l'évolution par rapport au mois de l'année précédente en % sont affichées.

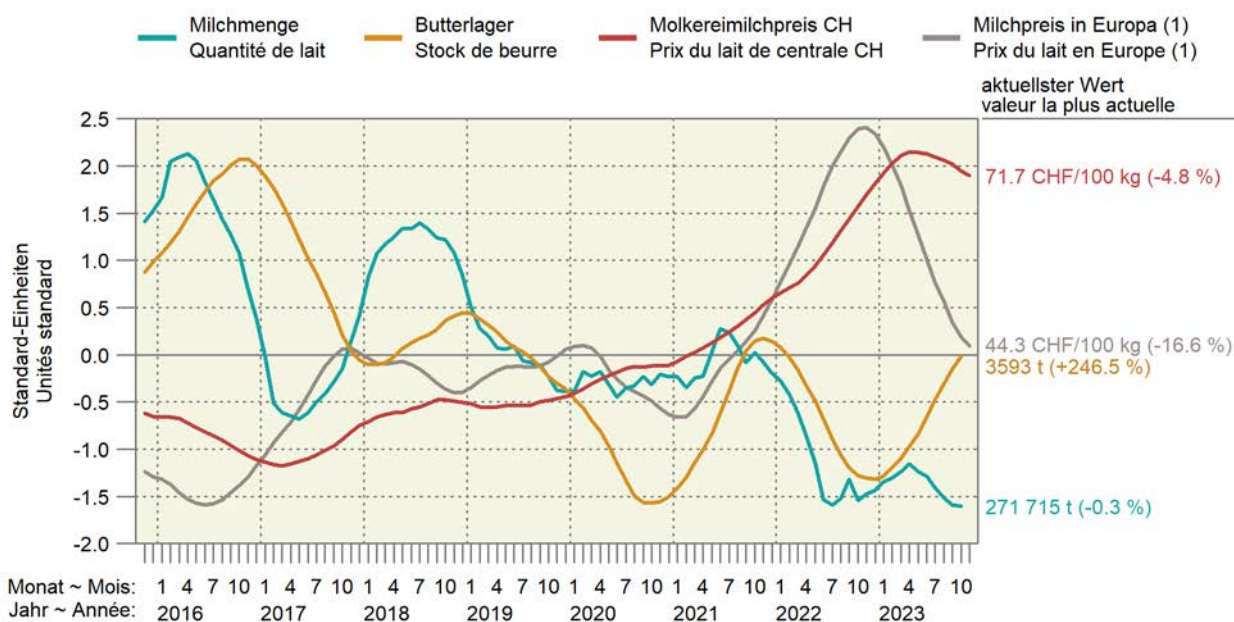

1) Berechnet als Paritätspreis auf der Basis der Börsenpreise für Butter und Magermilchpulver.  
1) Prix de parité calculé sur la base des prix de bourse du beurre et du lait écrémé en poudre.

### 3.1 Inland-Milchanlieferung Livraisons de lait indigène

Einlieferungen in Sammelstellen und Verkauf durch organisierte Selbstaussmesser  
Livraisons dans des centres de ramassage et ventes par producteurs fédérés

Jahr	Jan	Feb	Mrz	Apr	Mai	Jun	Jul	Aug	Sep	Okt	Nov	Dez	Total
Année	Jan	Fév	Mar	Avr	Mai	Jun	Jul	Août	Sep	Oct	Nov	Déc	
Milchmenge in tausend Tonnen ~ Quantité de lait en milliers de tonnes													
2016	299.1	286.7	311.1	315.4	315.8	271.0	257.4	255.1	283.1	281.6	255.6	274.8	3 406.8
2017	280.8	265.1	306.5	314.0	314.2	273.9	262.7	258.7	288.8	287.5	268.8	287.0	3 408.1
2018	298.9	275.9	311.2	317.1	318.2	273.8	265.4	256.1	284.4	286.6	262.6	276.2	3 426.7
2019	284.4	265.7	307.7	311.4	317.7	275.4	258.4	255.2	283.2	281.2	256.1	275.6	3 372.1
2020	284.4	275.2	305.5	313.6	311.6	269.4	262.8	256.2	287.5	277.8	260.8	274.4	3 379.2
2021	284.3	270.2	309.8	314.8	322.9	280.3	261.0	250.1	279.3	282.6	256.2	269.1	3 380.7
2022	280.8	263.5	301.5	304.1	310.0	262.9	258.5	253.4	288.3	272.4	259.3	270.9	3 325.6
2023	284.8	265.3	304.5	307.7	306.4	260.7	252.9	248.6	285.0	271.7			
Veränderung gegenüber der Vorjahresperiode in Prozent ~ Variation par rapport à la période de l'année précédente en pour cent													
2016	2.1	6.3	0.7	0.5	-1.0	-3.7	-3.0	-3.6	-2.5	-2.9	-6.3	-4.8	-1.5
2017	-6.1	-7.5	-1.5	-0.5	-0.5	1.1	2.1	1.4	2.0	2.1	5.2	4.4	0.0
2018	6.5	4.1	1.5	1.0	1.3	-0.0	1.0	-1.0	-1.5	-0.3	-2.3	-3.8	0.5
2019	-4.9	-3.9	-1.1	-1.8	-0.2	0.6	-2.6	-0.4	-0.4	-1.9	-2.5	0.2	-1.6
2020	0.0	3.6	-0.7	0.7	-1.9	-2.2	1.7	0.4	1.5	-1.2	1.9	-0.4	0.2
2021	-0.0	-1.8	1.4	0.4	3.6	4.1	-0.7	-2.4	-2.9	1.7	-1.8	-1.5	0.0
2022	-1.2	-2.5	-2.7	-3.4	-4.0	-6.2	-1.0	1.3	3.2	-3.6	1.2	0.7	-1.6
2023	1.4	0.7	1.0	1.2	-1.2	-0.8	-2.2	-1.9	-1.1	-0.3			
12-Monats-Menge in tausend Tonnen ~ Quantité sur 12 mois en milliers de tonnes													
2016	3 464	3 481	3 483	3 484	3 481	3 471	3 463	3 453	3 446	3 438	3 421	3 407	
2017	3 388	3 367	3 362	3 361	3 359	3 362	3 367	3 371	3 377	3 383	3 396	3 408	
2018	3 426	3 437	3 442	3 445	3 449	3 449	3 452	3 449	3 445	3 444	3 437	3 427	
2019	3 412	3 402	3 398	3 393	3 392	3 394	3 387	3 386	3 385	3 379	3 373	3 372	
2020	3 372	3 382	3 379	3 382	3 375	3 369	3 374	3 375	3 379	3 376	3 380	3 379	
2021	3 379	3 374	3 378	3 380	3 391	3 402	3 400	3 394	3 386	3 391	3 386	3 381	
2022	3 377	3 364	3 360	3 350	3 349	3 342	3 338	3 335	3 336	3 331	3 329	3 326	
2023	3 330	3 331	3 334	3 338	3 335	3 332	3 327	3 322	3 319	3 318			

TSM Treuhand GmbH

TSM Fiduciaire Sàrl

### Inland-Milchanlieferung nach Monaten Livraisons de lait indigène par mois

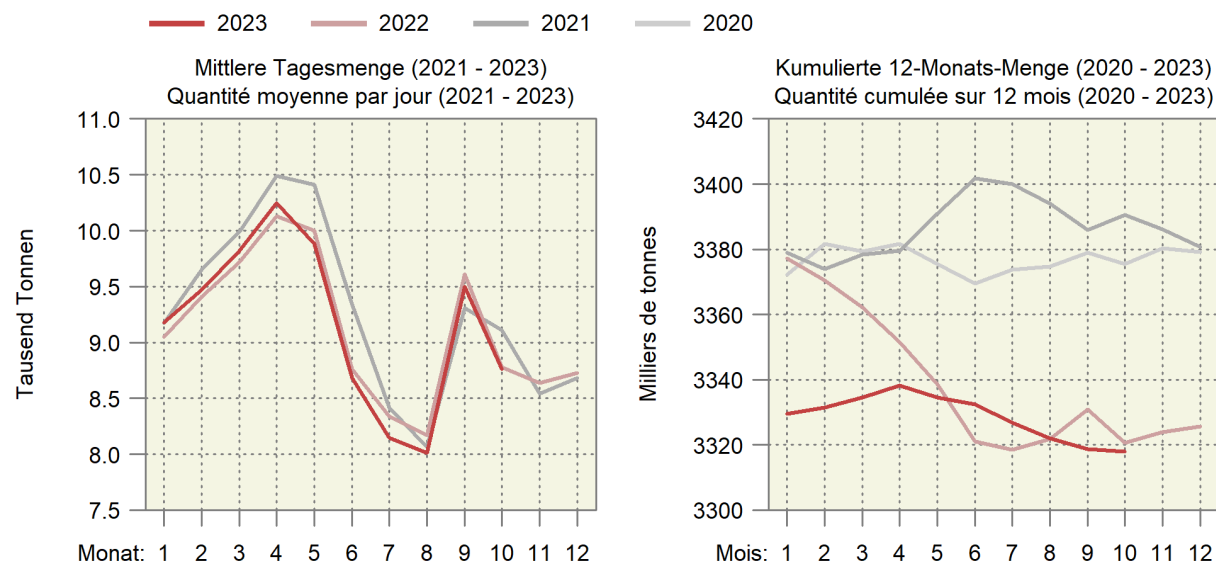

### 3.2 Verwertung der Milchanlieferungen Mise en valeur des livraisons de lait

In tausend Milchäquivalenten (MAV), ein MAV entspricht der Eiweiss- und Fettmenge eines Kilogramms Milch (Eiweiss + Fett = 73 g)

En milliers d'équivalents-lait (EVL), un EVL correspond à la quantité de protéine et de matière grasse d'un kilogramme de lait (protéine + matière grasse = 73 g)

Verwertungsarten	Oktober			Januar - Oktober			Mise en valeur du lait
	Octobre			Janvier - octobre			
	2022	2023	%	2022	2023	%	
Konsummilch	30 336	29 128	-4.0	291 374	285 269	-2.1	Lait de consommation
Jogurt	9 263	10 103	9.1	100 036	100 111	0.1	Yogourt
Konsumrahm	25 670	23 859	-7.1	229 038	226 598	-1.1	Crème de consommation
Butter	36 567	39 691	8.5	390 387	432 191	10.7	Beurre
Dauermilchwaren	27 196	20 941	-23.0	278 106	288 750	3.8	Conserves de lait
Käse	121 055	125 854	4.0	1 303 590	1 246 792	-4.4	Fromage
Quark	2 396	2 771	15.7	26 378	27 563	4.5	Séré
Andere Milchspezialitäten	7 605	9 550	25.6	94 578	96 435	2.0	Autres spécialités laitières
Andere Verwertung <sup>1</sup>	14 814	12 218	-17.5	105 616	108 652	2.9	Autres mises en valeur <sup>1</sup>
<b>Total</b>	<b>274 902</b>	<b>274 115</b>	<b>-0.3</b>	<b>2 819 103</b>	<b>2 812 361</b>	<b>-0.2</b>	<b>Total</b>
Davon eingeführte Milch	2 494	2 399	-3.8	23 695	24 656	4.1	Dont lait importé
Inland-Milch	272 408	271 716	-0.3	2 795 408	2 787 705	-0.3	Lait indigène

<sup>1</sup> Inklusive Gewichtsunterschiede

<sup>1</sup> Y compris des différences de poids

### Trend der Milchverwertung nach Monat Tendance de la mise en valeur du lait par mois

Über 12 Monate kumulierte Mengen; in Millionen Milchäquivalenten (MAV)  
Quantités cumulées sur 12 mois ; en millions d'équivalents-lait (EVL)

— 2023 — 2022 — 2021 — 2020

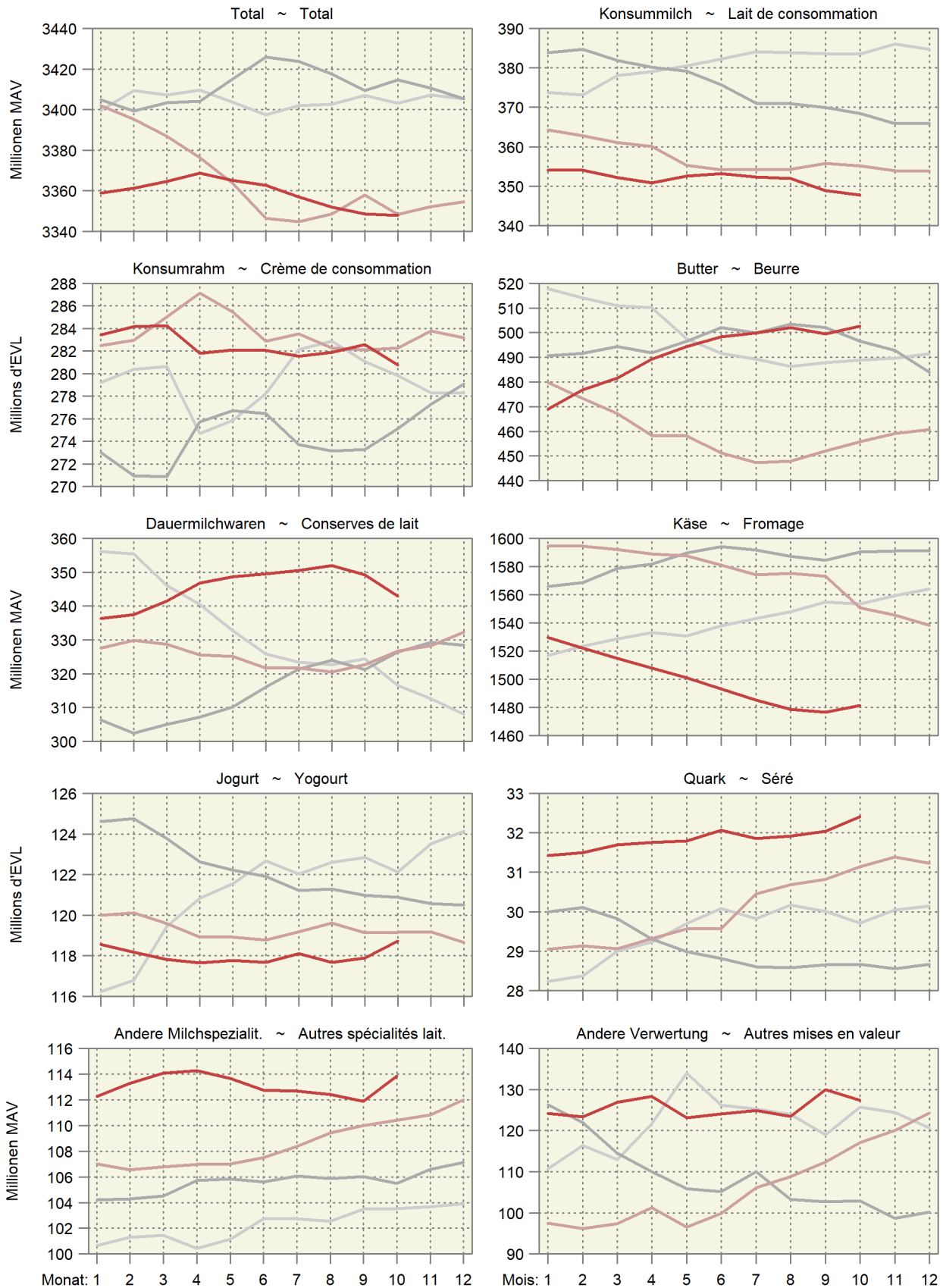

### 3.3 Produktion von Konsummilch nach Milchsorten Production de lait de consommation par catégorie

In Tonnen ~ En tonnes

Produkt	Oktober			Januar - Oktober			Produit
	Octobre			Janvier - octobre			
	2022	2023	%	2022	2023	%	
Konsummilch	35 331	34 096	-3.5	337 593	333 242	-1.3	Lait de consommation
Rohmilch (Offenverkauf inkl. Direktvermarktung)	794	752	-5.3	4 243	4 191	-1.2	Lait cru (vente en vrac y compris la vente directe)
Fettangereicherte Milch past.	2	1	-50.0	30	28	-6.7	Lait enrichi en matière grasse past.
Fettangereicherte Milch UHT	19	23	21.1	299	274	-8.4	Lait enrichi en matière grasse UHT
Vollmilch past.	2 944	2 957	0.4	31 286	30 431	-2.7	Lait entier past.
Vollmilch UHT	1 257	1 276	1.5	11 108	11 839	6.6	Lait entier UHT
Standardisierte Vollmilch past. (3.5% Fett)	2 786	2 922	4.9	29 019	29 290	0.9	Lait entier standard. (3.5 % de m. g.) past.
Standardisierte Vollmilch UHT (3.5% Fett)	11 712	12 636	7.9	113 207	115 122	1.7	Lait entier standard. (3.5 % de m. g.) UHT
Teilentrahmte Milch past.	4 265	4 111	-3.6	44 890	42 273	-5.8	Lait partiellement écrémé past.
Teilentrahmte Milch UHT	10 948	8 891	-18.8	95 853	94 160	-1.8	Lait partiellement écrémé UHT
Trinkmagermilch past.	23	67	...	2 105	317	-84.9	Lait écrémé past.
Trinkmagermilch UHT	583	460	-21.1	5 555	5 316	-4.3	Lait écrémé UHT

TSM Treuhand GmbH

TSM Fiduciaire Sàrl

### Produktion von Konsummilch nach Verarbeitungsart Production de lait de consommation selon le type de traitement

Helle Linien: 12-Monats-Mittel (Trend) ~ Lignes claires : Moyenne sur douze mois (tendance)

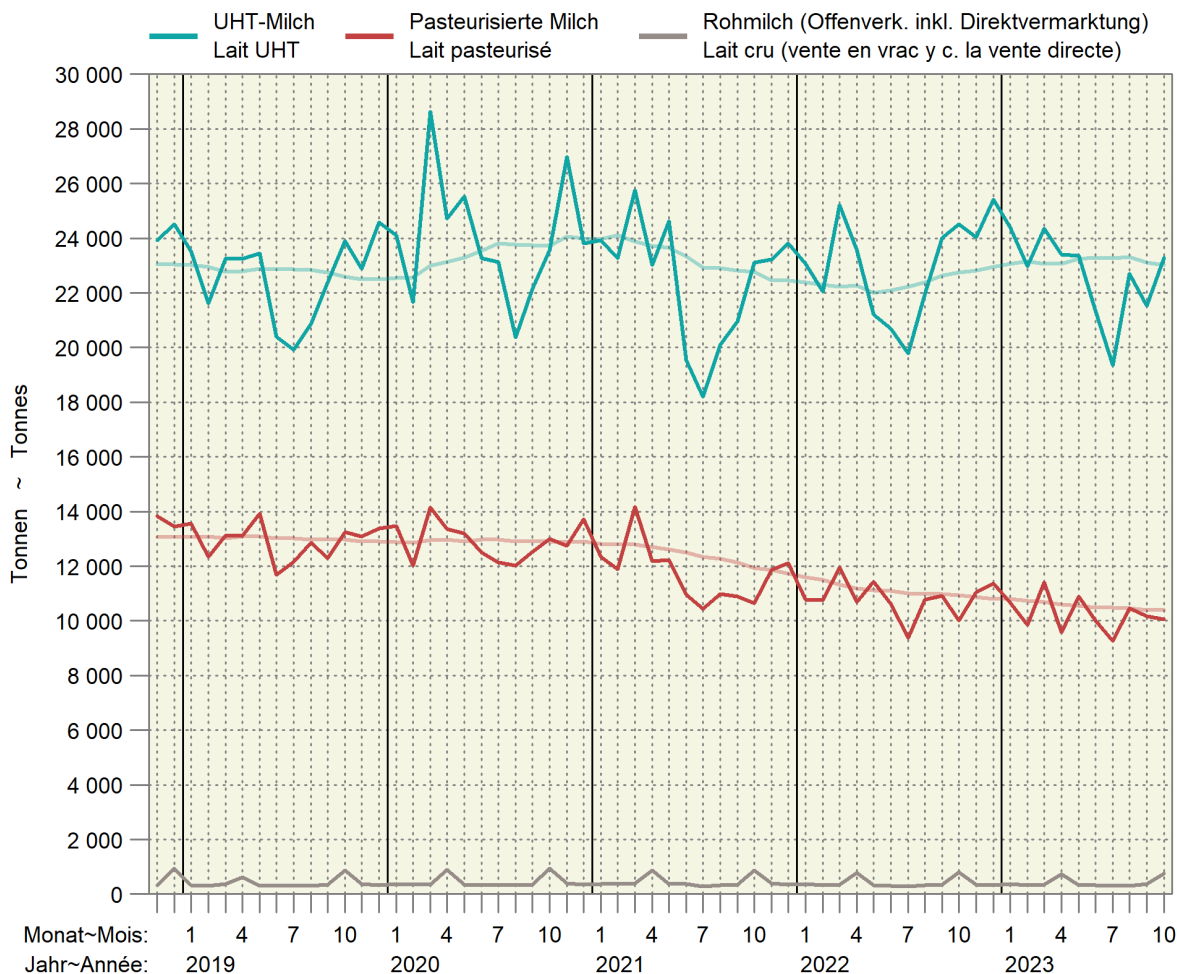

### 3.4 Produktion von Käse Production de fromage

Sortiert nach Vorjahresmengen; in Tonnen reifem Käse ~ Trié selon les quantités de l'année précédente ; en tonnes de fromage affiné

Produkt	Oktober			Januar - Oktober			Produit
	Octobre			Janvier - octobre			
	2022	2023	%	2022	2023	%	
Frischkäse	4 446	4 884	9.9	49 100	51 563	5.0	Fromage frais
Mozzarella	1 849	2 015	9.0	20 380	21 627	6.1	Mozzarella
Quark	1 336	1 545	15.6	14 804	15 971	7.9	Séré
Übrige	1 261	1 324	5.0	13 916	13 963	0.3	Autres
Weichkäse	555	617	11.2	4 795	4 843	1.0	Fromage à pâte molle
Weisseschimmelkäse	210	249	18.6	1 826	1 857	1.7	Fromage à croûte fleurie
Tomme	141	151	7.1	1 649	1 638	-0.7	Tomme
Vacherin Mont-d'Or AOP	106	92	-13.2	373	331	-11.3	Vacherin Mont-d'Or AOP
Blau-, Grünenschimmelkäse	2	3	50.0	26	27	3.8	Fromage à pâte molle persillée
Anderer Weichkäse	96	122	27.1	920	992	7.8	Autres fromages à pâte molle
Mager, viertelfett	1	2	...	10	12	20.0	Maigre, quart-gras
Halb- bis vollfett	71	89	25.4	668	746	11.7	Demi-gras à gras
Überfett	24	31	29.2	242	234	-3.3	Crème
Halbhartkäse	5 843	6 128	4.9	59 570	57 247	-3.9	Fromage à pâte mi-dure
Schweizer Raclettekäse	1 458	1 506	3.3	14 225	14 185	-0.3	Raclette Suisse
Appenzeller ®	560	625	11.6	6 538	6 419	-1.8	Appenzeller ®
Tête de Moine AOP	268	288	7.5	2 841	2 531	-10.9	Tête de Moine AOP
Vacherin Fribourgeois AOP	308	316	2.6	2 649	2 449	-7.6	Vacherin Fribourgeois AOP
Walliser Raclettekäse AOP / Walliser Käse	214	216	0.9	2 088	2 140	2.5	Raclette du Valais AOP / Fromage du Valais
Tilsiter	169	226	33.7	1 893	1 872	-1.1	Tilsit
Bergkäse halbhart	163	160	-1.8	1 850	1 868	1.0	Fromage de montagne à pâte mi-dure
Alpkäse halbhart	82	112	36.6	2 112	2 116	0.2	Fromage d'alpage à pâte mi-dure
Bündner Bergkäse	57	61	7.0	746	665	-10.9	Fromage de montagne des Grisons
Mutschli	69	77	11.6	648	666	2.8	Mutschli
Jurakäse	52	34	-34.6	477	492	3.1	Fromage du Jura
Kaltgereifte Käse	22	7	-68.2	229	210	-8.3	Fromage affiné à froid
St. Paulin Suisse	18	19	5.6	181	182	0.6	St. Paulin Suisse
Halbhartkäse mit Schimmelbildung	16	13	-18.8	163	146	-10.4	Fromage à pâte mi-dure persillée
Winzerkäse	3	4	33.3	23	20	-13.0	Fromage des vigneron
Schweizer Edamer	2	2	-	19	22	15.8	Edam suisse
Anderer Halbhartkäse	1 591	1 657	4.1	16 199	15 151	-6.5	Autres fromages à pâte mi-dure
Mager, viertelfett	56	32	-42.9	357	438	22.7	Maigre, quart-gras
Halb- bis vollfett	990	1 061	7.2	10 260	9 251	-9.8	Demi-gras à gras
Überfett	545	564	3.5	5 582	5 462	-2.1	Crème
Industrieware	711	747	5.1	5 902	5 440	-7.8	Fromage industriel
Conveniencekäse	79	58	-26.6	783	676	-13.7	Fromage semi-préparé
Hartkäse	4 840	4 825	-0.3	53 859	50 109	-7.0	Fromage à pâte dure
Le Gruyère AOP	2 526	2 300	-8.9	27 092	24 964	-7.9	Le Gruyère AOP
Emmentaler AOP	1 123	1 092	-2.8	12 696	11 390	-10.3	Emmentaler AOP
Switzerland Swiss	306	437	42.8	5 301	5 214	-1.6	Switzerland Swiss
Alpkäse hart	266	264	-0.8	1 749	1 714	-2.0	Fromage d'alpage à pâte dure
Anderer Hartkäse	620	731	17.9	7 019	6 828	-2.7	Autres fromages à pâte dure
Mager, viertelfett	188	182	-3.2	1 881	1 842	-2.1	Maigre, quart-gras
Halb- bis vollfett	426	518	21.6	4 989	4 827	-3.2	Demi-gras à gras
Überfett	6	31	...	149	159	6.7	Crème
Extrahartkäse (Sbrinz)	136	129	-5.1	1 276	1 270	-0.5	Fromage à pâte extra-dure (Sbrinz)
Spezialprodukte	123	133	8.1	1 594	1 569	-1.6	Produits spéciaux
Reiner Ziegenkäse	85	94	10.6	988	992	0.4	Fromage pur chèvre
Reiner Schafkäse	25	26	4.0	336	342	1.8	Fromage pur brebis
Reiner Büffelkäse	13	13	-	268	233	-13.1	Fromage pur buffle
<b>Total</b>	<b>15 942</b>	<b>16 717</b>	<b>4.9</b>	<b>170 191</b>	<b>166 602</b>	<b>-2.1</b>	<b>Total</b>

### 3.5 Produktion von Konsumrahm Production de crème de consommation

In Tonnen ~ En tonnes

Produkt	Oktober			Januar - Oktober			Produit
	Octobre			Janvier - octobre			
	2022	2023	%	2022	2023	%	
Konsumrahmproduktion	5 943	5 707	-4.0	54 202	53 994	-0.4	Prod. de crème de consommation
Doppelrahm	68	65	-4.4	680	666	-2.1	Double-crème
Vollrahm, 35 % Fett	3 182	3 056	-4.0	28 533	28 561	0.1	Crème entière, 35 % de m. g.
Halbrahm	1 221	1 141	-6.6	10 813	10 902	0.8	Demi-crème
Kaffeerahm	1 472	1 445	-1.8	14 176	13 865	-2.2	Crème à café

TSM Treuhand GmbH

TSM Fiduciaire Sàrl

### 3.6 Produktion, Aussenhandel, Lager und Verkäufe von Butter Production, commerce extérieur, stocks et ventes de beurre

In Tonnen ~ En tonnes

Produkt	Oktober			Januar - Oktober			Produit
	Octobre			Janvier - octobre			
	2022	2023	%	2022	2023	%	
Butterproduktion	2 556	2 981	16.6	28 635	32 121	12.2	Production de beurre
Buttereinfuhr <sup>1</sup>	461	555	20.3	7 321	5 884	-19.6	Importations de beurre <sup>1</sup>
Butterausfuhr <sup>1</sup>	1	1	-29.1	16	16	-0.5	Exportations de beurre <sup>1</sup>
Tiefkühlager am Monatsende	1 037	3 593	...				Stocks de beurre congelé à la fin du mois
Verkäufe <sup>2</sup>	3 217	3 150	-2.1	30 802	29 991	-2.6	Ventes <sup>2</sup>

<sup>1</sup> Zolltarifnummern 405.0011 bis 405.9090<sup>2</sup> Verkäufe des Grosshandels; die Angaben wurden umgerechnet in Butter mit 82 % Fett.<sup>1</sup> Numéros de tarif douanier 405.0011 à 405.9090<sup>2</sup> Vente du commerce de gros ; les indications ont été converties en beurre avec 82 % de graisse.Branchenorganisation Butter (BO Butter);  
Bundesamt für Zoll und Grenzsicherheit (BAZG)Organisation sectorielle pour le beurre (OS Beurre);  
l'Office fédéral de la douane et de la sécurité des frontières (OFDF)

### 3.7 Fett- und Eiweissgehalt der Verkehrsmilch Teneur en matière grasse et protéines du lait commercialisé

Mediane der Gewichtsprozente ~ Médiane des poids en pour cent

Jahre	Jan	Feb	Mrz	Apr	Mai	Jun	Jul	Aug	Sep	Okt	Nov	Dez	Jahresmittel
Années	Jan	Fév	Mar	Avr	Mai	Jun	Jul	Aoû	Sep	Oct	Nov	Déc	Moyenne annuelle
Fettgehalt in % ~ Teneur en matière grasse en %													
2021	4.31	4.22	4.21	4.15	4.11	4.09	4.09	4.11	4.10	4.16	4.27	4.33	4.18
2022	4.25	4.22	4.21	4.16	4.05	4.06	4.00	4.03	4.12	4.12	4.16	4.30	4.14
2023	4.24	4.26	4.21	4.17	4.12	4.06	4.05	4.06	4.07	4.11			
Eiweissgehalt in % ~ Teneur en protéines en %													
2021	3.42	3.36	3.36	3.39	3.38	3.30	3.26	3.29	3.37	3.49	3.48	3.45	3.38
2022	3.40	3.37	3.35	3.34	3.32	3.24	3.23	3.27	3.41	3.46	3.46	3.49	3.36
2023	3.43	3.49	3.38	3.38	3.36	3.27	3.24	3.28	3.34	3.43			

Suisselab AG Zollikofen; TSM Treuhand GmbH

Suisselab SA Zollikofen ; TSM Fiduciaire Sàrl

### Fett- und Eiweissgehalt der Verkehrsmilch Teneur en matière grasse et en protéines du lait commercialisé

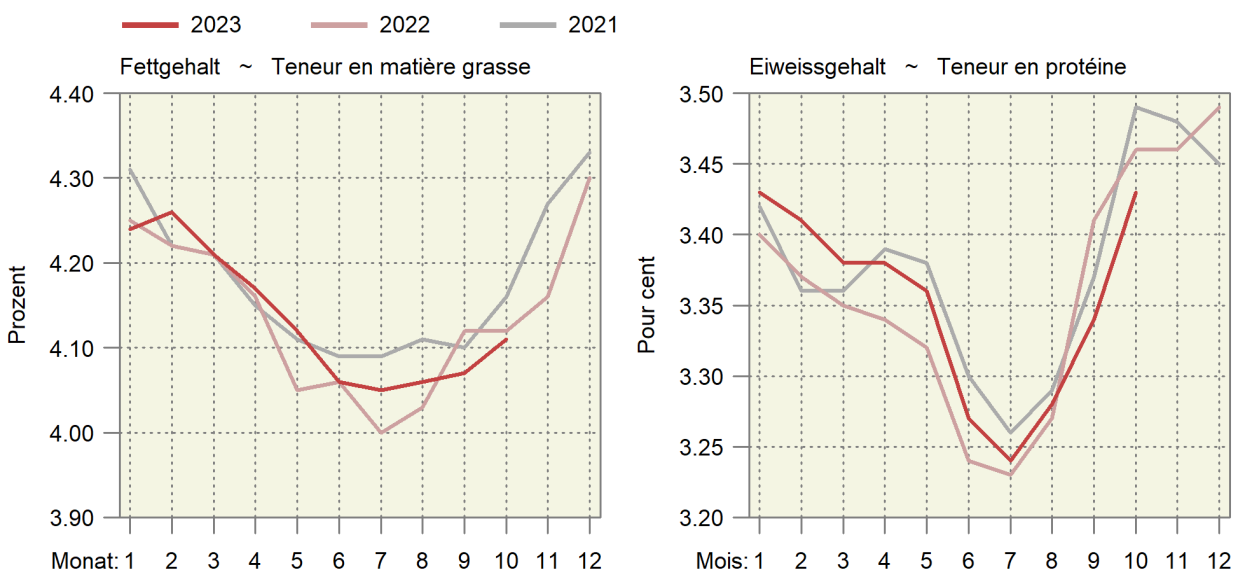

### 3.8 Qualitätskontrolle der Milch Contrôle de la qualité du lait

Monate	Anzahl Proben <sup>1</sup>		Proben ohne Beanstandungen, in % ~ Épreuves sans réclamations, en %					
Mois	Nombre d'épreuves <sup>1</sup>		Keimzahl		Somatische Zellen		Hemmstoffe	
	2022	2023	Nombre de germes		Cellules somatiques		Subst. inhibitrices	
			2022	2023	2022	2023	2022	2023
Jan ~ Jan	34 038	33 219	99.36	99.40	97.84	97.95	99.87	99.90
Feb ~ Fév	34 072	33 195	99.49	99.42	98.30	98.41	99.94	99.93
Mrz ~ Mar	34 150	33 036	99.54	99.46	97.96	98.41	99.87	99.93
Apr ~ Avr	33 976	33 130	99.46	99.44	97.80	98.15	99.91	99.94
Mai ~ Mai	33 712	32 856	99.12	99.06	97.20	95.71	99.89	99.96
Jun ~ Jun	30 839	30 207	98.90	99.07	95.53	93.97	99.88	99.89
Jul ~ Jul	29 534	29 108	99.17	99.16	95.01	92.09	99.90	99.84
Aug ~ Aoû	29 775	29 146	99.21	99.09	94.45	95.18	99.93	99.91
Sep ~ Sep	31 433	30 638	99.10	99.10	95.71	95.24	99.88	99.87
Okt ~ Oct	32 829	32 192	99.07	99.26	96.76	96.42	99.95	99.89
Nov ~ Nov	33 180		99.34		97.05		99.85	
Dez ~ Déc	33 137		99.33		97.88		99.92	

<sup>1</sup> Auf Keimzahl geprüfte Proben. Die Anzahl der auf Zellzahlen geprüften Proben bewegt sich in einem ähnlichen Bereich.

<sup>1</sup> Total des échantillons contrôlés pour la charge en germes. Le nombre des échantillons pour le contrôle du nombre de cellules est d'une grandeur comparable.

Suisselab AG Zollikofen; TSM Treuhand GmbH

Suisselab SA Zollikofen ; TSM Fiduciaire Sàrl



## 4. Viehwirtschaft ~ Production animale

Der Rindviehbestand blieb im November 2023 im Vergleich zum Vorjahr annähernd stabil (-0,1%). Der Milchkuhbestand hat um 7226 Kühe bzw. um 1,4% abgenommen (Tabelle 4.1). Damit hat sich der Rückgang etwas verlangsamt. Im November 2023 lagen die Inland-Schlachtungen von Ochsen (+14,3%), Rindern (+7,0%), Kälbern (+9,7%) und Schafen (+5,3%) deutlich höher als im Vorjahr (Tabelle 4.5). Weniger Schlachtungen gab es bei den Kühen (-8,0%), Stieren (-0,7%), Schweinen (-1,1%) und Ziegen (-2,6%). Das durchschnittliche Schlachtgewicht der Schweine lag mit 90,2 kg um 3,4% tiefer als im Vorjahr, als das Schlachtgewicht auf dem Rekordwert von 93,4 kg lag (Tabelle 4.4). Sehr tief lag das Schlachtgewicht der Kälber (-1,5%), insbesondere jenes der männlichen Kälber. Der Hauptgrund ist der hohe Anteil von Wurstkälbern (7,9%) mit einem Schlachtgewicht bis 60 kg. Beim Rindfleisch ergibt sich eine minime Zunahme der inländischen Fleischproduktion um 0,3%. Die Inlandproduktion von Kalbfleisch nahm um 8,4% zu. Bei den Schweinen nahm die Fleischproduktion um 4,3% ab, während sie bei den Schafen um 5,7% anstieg. Die Inlandproduktion von Geflügelfleisch war im November gegenüber dem Vorjahr stabil. Dafür haben die Importe um 13,8% zugenommen (Tabelle 4.9). Kumuliert ergibt sich weiterhin eine Abnahme, aktuell um 1,0%, während die Importe nach diesem Massstab betrachtet sozusagen stabil blieben (+0,1%). Die Eiproduktion ist im November um 2,1% angestiegen, liegt kumuliert betrachtet jedoch um 4,2% unter dem Vorjahresniveau (Tabelle 4.10).

En novembre 2023, le cheptel bovin est resté à peu près stable par rapport à l'année précédente (-0,1%). Le cheptel des vaches laitières a diminué de 7226 têtes, soit de 1,4% (tableau 4.1). La baisse s'est donc quelque peu ralentie. En novembre 2023, la Suisse a connu des abattages nettement plus élevés que l'année précédente pour les bœufs (+14,3%), les génisses (+7,0%), les veaux (+9,7%) et les moutons (+5,3%) (tableau 4.5). Par contre, les abattages ont été moins nombreux pour les vaches (-8,0%), les taureaux (-0,7%), les porcs (-1,1%) et les chèvres (-2,6%). Le poids mort (PM) moyen des porcs se situait à 90,2 kg, soit 3,4% de moins que l'année précédente, où il avait atteint la valeur record de 93,4 kg (tableau 4.4). Le PM des veaux, en particulier celui des mâles, s'est révélé très bas (-1,5%). La forte proportion (7,9%) de veaux à saucisse au PM inférieur ou égal à 60 kg en est la cause principale. La production indigène de la viande de bœuf a connu l'augmentation minime de 0,3%, celle de la viande de veau a augmenté de 8,4%, celle de la viande de porc a diminué de 4,3% et celle de la viande de mouton a augmenté de 5,7%. En novembre, la production indigène de viande de volaille est restée stable par rapport à l'année d'avant, mais les importations ont augmenté de 13,8% (tableau 4.9). En cumulé, la baisse, de 1,0% actuellement, s'est donc poursuivie, tandis que les importations sont restées pour ainsi dire stables (+0,1%). La production d'œufs a augmenté de 2,1% en novembre, mais est de 4,2% inférieure à son niveau de l'année précédente en cumulé (tableau 4.10).

### Tierische Produktion als 12-Monats-Summe Production animale cumulée sur 12 mois

Rechts oben: Änderung in Prozent im letzten Monat gegenüber dem Vorjahresmonat

En haut à droite : changement en pour cent dans le dernier mois par rapport au mois de l'année précédente

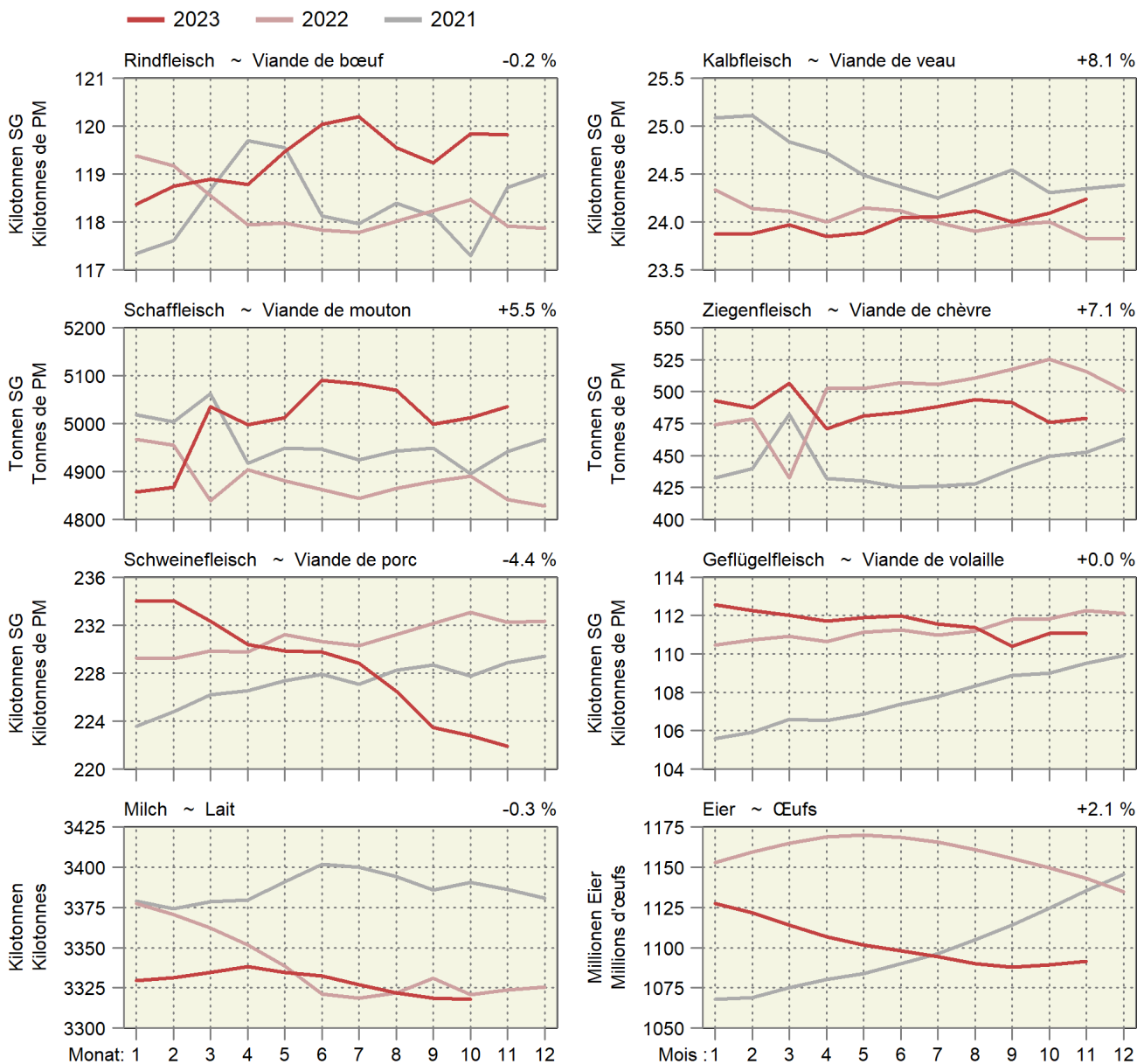

### 4.1 Angaben aus der Tierverkehrsdatenbank für Rindvieh Indications de la banque de données sur le trafic des animaux pour bovins

Bestand am Monatsende. Aufgrund der frühen Auswertung werden nicht alle Geburten erfasst. Dadurch wird auch der Kuhbestand etwas zu tief geschätzt.  
Effectif à la fin du mois. Suite à l'évaluation précoce des données, les vêlages ne sont pas enregistrés complètement. Par conséquent, l'effectif des vaches est légèrement trop petit.

Jahr	Monat	Gesamtbestand				Geburten	Linearer Trend in Tieren pro Tag		
Année	Mois	Effectif total				Naissances	Trend linéaire en animaux par jour		
		Total	Kühe <sup>1</sup>	Milchkühe	Andere Kühe		Gesamtbestand	Milchkühe	Andere Kühe
		Total	Vaches <sup>1</sup>	Vaches laitières	Autres vaches		Effectif total	Vaches laitières	Autres vaches
2021	Nov	1 514 974	675 949	538 891	137 058	72 649	28	-10	6
	Dez	1 523 823	680 918	543 114	137 804	66 384	21	-10	6
2022	Jan	1 530 687	682 763	544 372	138 391	64 542	18	-13	6
	Fév	1 532 711	683 461	544 623	138 838	56 950	21	-11	5
	Mar	1 527 793	681 374	542 187	139 187	55 628	27	-7	7
	Avr	1 517 951	677 280	538 386	138 894	45 633	25	-7	7
	Mai	1 500 438	670 800	532 859	137 941	43 653	25	-10	6
	Jun	1 491 078	667 176	529 759	137 417	39 515	37	-7	8
	Jul	1 487 328	663 394	526 008	137 386	41 475	28	-11	7
	Aoû	1 487 806	659 885	522 477	137 408	55 274	25	-16	6
	Sep	1 491 711	663 702	526 405	137 297	64 209	10	-18	6
	Oct	1 513 489	669 130	530 504	138 626	69 922	11	-21	6
	Nov	1 520 812	670 709	531 042	139 667	72 350	16	-22	7
	Déc	1 531 939	674 968	534 325	140 643	66 403	22	-24	8
2023	Jan	1 535 434	675 960	534 904	141 056	63 836	13	-26	7
	Feb	1 534 375	675 347	533 886	141 461	54 491	5	-29	7
	Mrz	1 528 324	672 860	531 257	141 603	55 949	1	-30	7
	Apr	1 524 064	670 261	528 097	142 164	45 081	17	-28	9
	Mai	1 495 877	662 709	521 647	141 062	39 758	- 12	-31	9
	Jun	1 491 249	660 676	518 453	142 223	40 157	0	-31	13
	Jul	1 485 098	656 998	514 496	142 502	43 444	- 6	-32	14
	Aug	1 486 602	655 782	512 681	143 101	52 987	- 3	-27	16
	Sep	1 491 694	660 430	516 820	143 610	61 335	0	-26	17
	Okt	1 513 788	667 832	521 902	145 930	75 917	1	-24	20
	Nov	1 518 905	670 293	523 816	146 477	69 955	- 5	-20	19

<sup>1</sup> Bestand der weiblichen Tiere mit mindestens einer gemeldeten Geburt, am Monatsende

<sup>1</sup> Effectif des animaux femelles avec au moins un vêlage, à la fin du mois

### Kuhbestand Effectif de vaches

In tausend Stück ~ En milliers de têtes

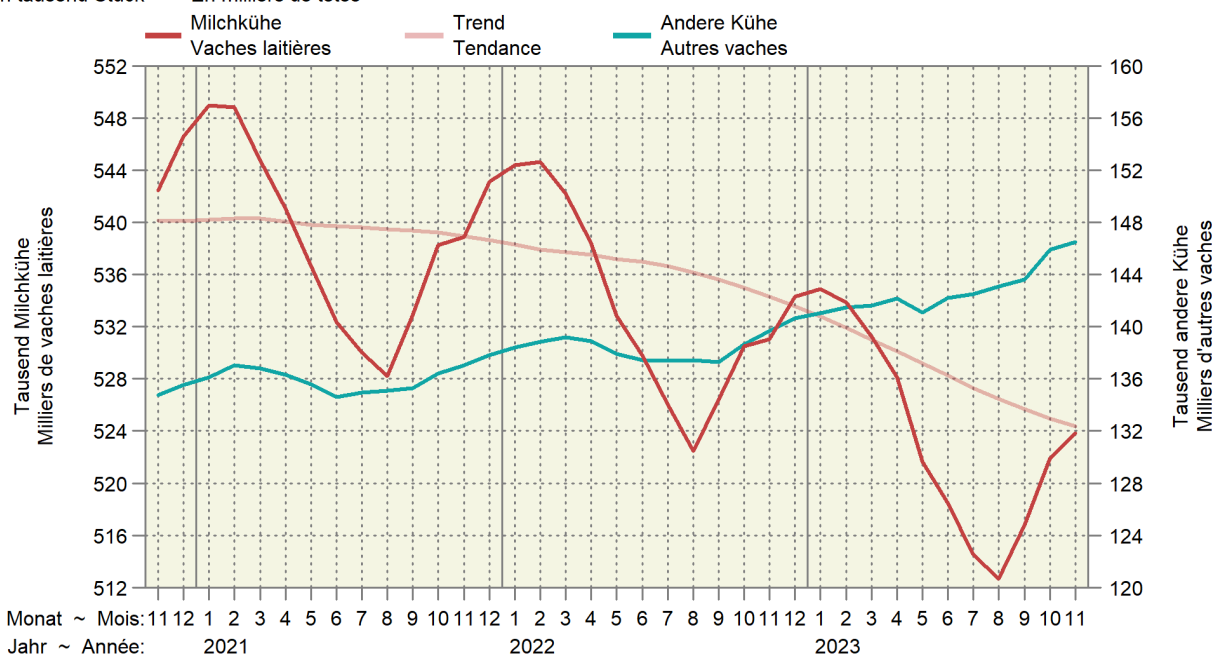

### 4.2 Rindviehbestand nach Alter und Geschlecht Effectif bovin selon âge et sexe

Bestand am Monatsende. Aufgrund der frühen Auswertung werden nicht alle Geburten erfasst.  
Effectif à la fin du mois. Suite à l'évaluation précoce des données, les vêlages ne sont pas enregistrés complètement.

Jahr	Monat	Alter ~ Âge								Total
Année	Mois	≤ 1 Jahr ~ ≤ 1 an		1 - 2 Jahre ~ 1 - 2 ans		2 - 3 Jahre ~ 2 - 3 ans		> 3 Jahre ~ > 3 ans		
		Männlich	Weiblich	Mâles	Femelles	Männlich	Weiblich	Mâles	Femelles	
2021	Nov	207 856	294 580	32 866	210 043	4 753	165 119	4 252	595 505	1 514 974
	Dez	209 025	295 191	34 283	212 421	4 874	165 200	4 301	598 528	1 523 823
2022	Jan	210 526	295 993	35 941	215 958	4 777	165 175	4 287	598 030	1 530 687
	Fév	209 332	295 405	36 954	218 393	4 714	164 788	4 319	598 806	1 532 711
	Mar	206 080	294 940	36 242	219 093	4 732	164 695	4 372	597 639	1 527 793
	Avr	201 941	293 877	34 946	218 786	4 701	164 014	4 353	595 333	1 517 951
	Mai	197 999	293 446	32 006	214 872	4 595	163 557	4 257	589 706	1 500 438
	Jun	192 601	292 590	29 935	215 308	4 577	164 227	4 222	587 618	1 491 078
	Jul	190 789	291 539	29 419	215 771	4 577	164 655	4 244	586 334	1 487 328
	Aoû	192 382	292 419	29 839	215 608	4 619	164 708	4 176	584 055	1 487 806
	Sep	195 359	291 485	31 533	213 784	4 795	164 106	4 187	586 462	1 491 711
	Oct	202 025	293 927	34 653	217 613	5 061	165 960	4 270	589 980	1 513 489
	Nov	205 554	294 988	35 843	218 935	5 207	166 488	4 241	589 556	1 520 812
	Déc	208 180	295 821	37 495	221 334	5 416	167 699	4 282	591 712	1 531 939
2023	Jan	208 498	296 059	38 254	222 219	5 510	169 684	4 307	590 903	1 535 434
	Feb	206 686	294 821	39 053	222 396	5 503	170 918	4 374	590 624	1 534 375
	Mrz	202 788	294 131	38 704	222 551	5 374	171 102	4 412	589 262	1 528 324
	Apr	201 183	294 412	37 484	222 593	5 357	171 209	4 457	587 369	1 524 064
	Mai	193 004	288 627	34 569	219 481	4 992	168 838	4 406	581 960	1 495 877
	Jun	190 679	290 011	31 576	219 854	4 823	169 491	4 356	580 459	1 491 249
	Jul	188 732	289 162	30 389	218 479	4 758	169 960	4 375	579 243	1 485 098
	Aug	189 101	288 520	30 600	218 227	4 827	171 027	4 420	579 880	1 486 602
	Sep	192 901	289 553	32 260	215 033	4 953	170 518	4 484	581 992	1 491 694
	Okt	200 673	291 960	35 054	217 821	5 211	173 049	4 510	585 510	1 513 788
	Nov	203 020	291 554	35 690	218 465	5 278	173 775	4 512	586 611	1 518 905

Identitas AG, Tierverkehrsdatenbank

Identitas AG, banque de données sur le trafic des animaux

### Entwicklung der Bestände weiblicher Tiere nach Altersklasse Évolution des effectifs des femelles par classe d'âge

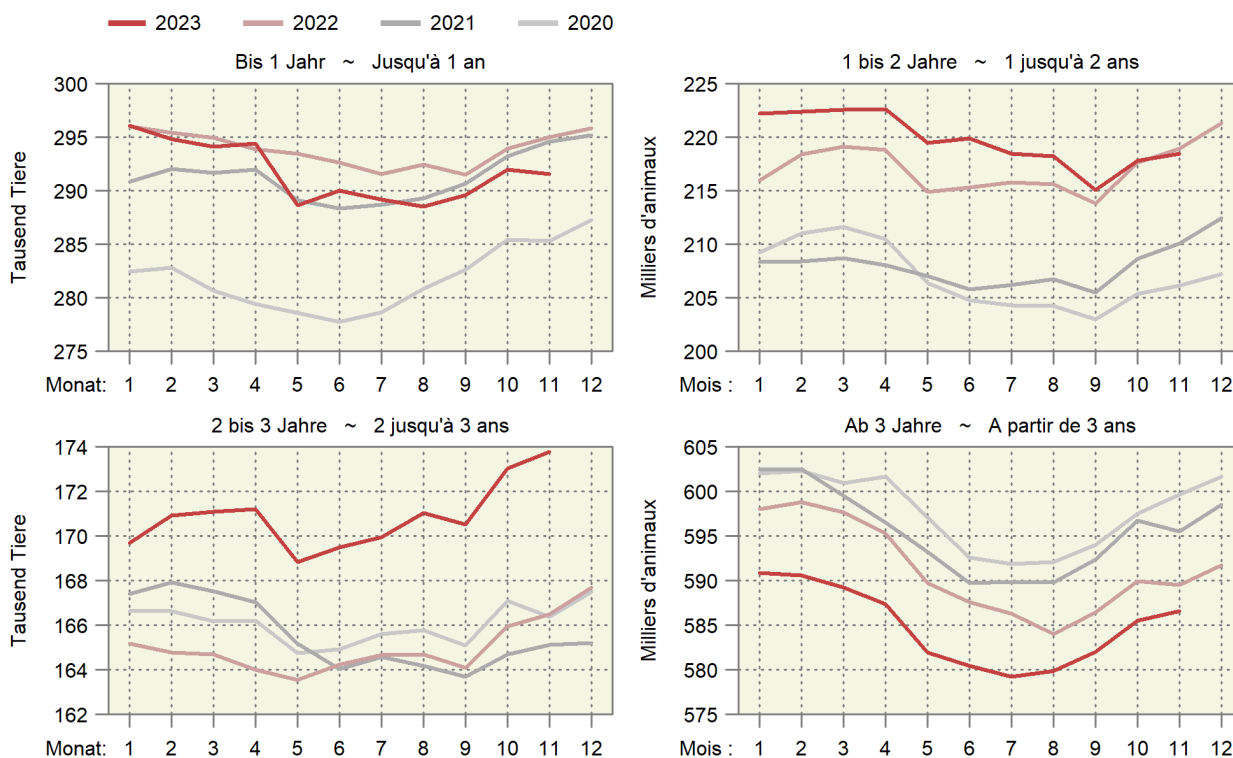

### 4.3 Schlachtvielmärkte der Proviande Marchés du bétail de boucherie de Proviande

Anzahl Märkte und aufgeführte Tiere  
Nombre de marchés et d'animaux amenés

Jahre	Monate	Rindvieh (Grossvieh) Bovins (gros bétail)		Schafe Moutons	
		Märkte	Auffuhr	Märkte	Auffuhr
Années	Mois	Marchés	Amenée	Marchés	Amenée
2022	Januar ~ Janvier	55	5 031	20	3 671
	Februar ~ Février	53	4 446	29	5 529
	März ~ Mars	56	5 078	30	7 367
	April ~ Avril	51	4 572	24	5 804
	Mai ~ Mai	60	5 246	26	6 199
	Juni ~ Juin	49	4 083	18	4 341
	Juli ~ Juillet	45	3 987	6	1 673
	August ~ Août	61	5 801	27	5 365
	September ~ Septembre	53	4 510	35	8 601
	Oktober ~ Octobre	62	6 603	32	6 883
	November ~ Novembre	61	6 521	25	5 220
	Dezember ~ Décembre	43	3 690	17	3 829
Total		649	59 568	289	64 482
2023	Januar ~ Janvier	55	4 854	22	4 336
	Februar ~ Février	50	4 319	26	5 805
	März ~ Mars	55	4 697	34	8 583
	April ~ Avril	49	4 184	23	5 044
	Mai ~ Mai	57	5 123	26	6 176
	Juni ~ Juin	46	3 477	19	5 293
	Juli ~ Juillet	47	3 957	7	1 954
	August ~ Août	50	4 629	25	4 642
	September ~ Septembre	51	4 331	32	6 935
	Oktober ~ Octobre	63	6 439	32	6 980
	November ~ Novembre	58	5 825	24	4 922

Proviande

Proviande

### Auffuhren auf den Schlachtvielmärkten der Proviande Animaux amenés aux marchés de Proviande

Anzahl Tiere nach Jahr und Woche ~ Nombre d'animaux par année et semaine

— 2023 — 2022 — 2021

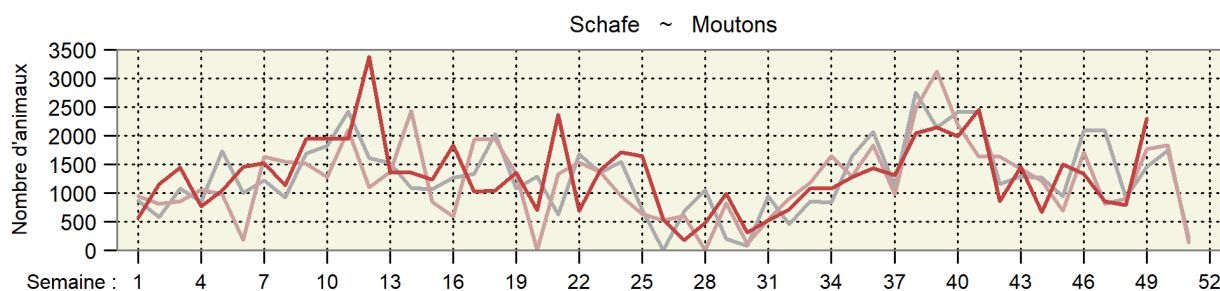
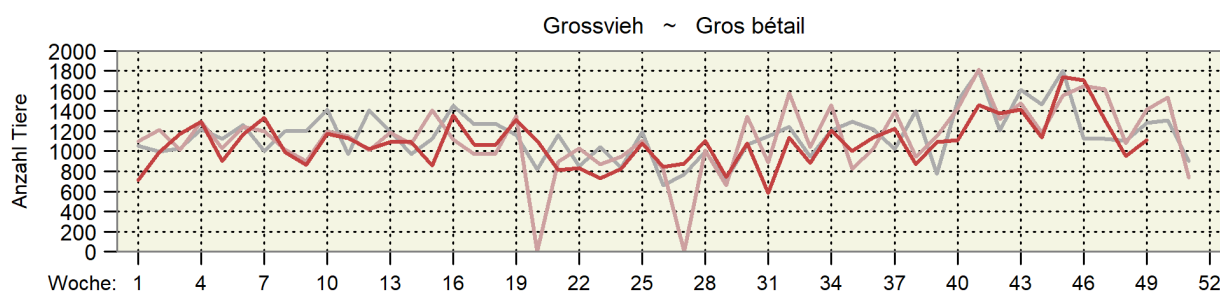

#### 4.4 Durchschnittsgewichte der Schlachtkörper inländischer Schlachttiere Poids moyens des carcasses du bétail de boucherie indigène

Kilogramm Schlachtgewicht je Tier ~ Kilogramme de poids mort par animal

Jahre	Monate	Stiere	Ochsen	Rinder	Kühe	Kälber	Schweine	Schafe	Ziegen
Années	Mois	Taureaux	Bœufs	Génisses	Vaches	Veaux	Porcs	Moutons	Chèvres
2020	Jan	304.6	262.2	268.3	314.9	125.0	89.2	21.1	15.0
	Feb	304.2	266.1	271.6	317.4	128.2	90.3	22.1	9.3
	Mrz	306.5	266.4	269.9	319.1	129.4	90.5	22.2	8.8
	Apr	304.9	272.6	271.2	317.2	130.6	90.5	21.4	8.5
	Mai	303.1	271.1	270.6	327.3	129.7	89.6	21.7	9.8
	Jun	305.8	270.9	270.6	324.8	127.9	89.6	21.7	11.2
	Jul	300.4	265.1	265.0	316.5	127.6	89.3	21.0	11.8
	Aug	300.3	263.4	264.8	310.2	128.2	89.5	20.8	13.2
	Sep	298.6	259.8	265.1	305.2	127.1	90.1	20.9	10.3
	Okt	299.0	256.6	263.7	306.7	126.1	90.7	21.8	13.3
	Nov	297.1	256.4	265.2	307.5	125.1	90.9	21.1	16.7
	Dez	296.3	254.7	262.9	313.1	123.3	90.6	20.9	13.0
2021	Jan	300.4	261.8	268.1	320.3	127.4	91.5	21.5	10.1
	Fév	300.4	266.0	270.2	322.2	128.2	90.6	21.5	11.7
	Mar	301.8	268.5	271.9	324.8	129.6	90.2	20.6	8.0
	Avr	305.2	271.6	272.3	324.3	131.2	90.4	21.7	9.4
	Mai	304.6	270.6	271.2	322.7	130.5	89.9	21.7	9.9
	Jun	303.8	266.7	265.1	321.4	128.6	89.6	21.4	8.6
	Jul	303.5	267.4	266.9	315.2	128.5	89.1	21.0	10.9
	Aoû	302.2	261.7	265.3	310.6	129.4	89.6	20.9	13.1
	Sep	299.4	258.4	264.3	305.0	128.4	90.0	20.5	14.7
	Oct	298.1	255.7	262.9	304.6	126.4	90.4	21.0	15.0
	Nov	297.7	254.4	264.3	306.6	124.5	90.9	21.2	15.3
	Déc	296.2	254.3	263.8	309.7	121.3	90.1	20.6	14.6
2022	Jan	301.2	257.9	266.6	316.7	124.4	91.1	21.4	15.3
	Feb	302.6	264.4	268.7	319.9	126.9	91.6	21.6	13.2
	Mrz	302.8	264.5	267.7	318.6	128.6	91.4	21.7	10.1
	Apr	305.0	266.7	268.8	319.1	129.6	90.9	20.7	8.7
	Mai	305.2	264.9	267.5	318.1	130.2	90.3	21.5	9.7
	Jun	303.1	265.6	265.1	315.7	127.2	90.5	21.2	10.6
	Jul	300.4	261.6	263.3	310.2	127.0	89.2	21.0	13.2
	Aug	300.7	261.9	263.1	300.8	128.1	91.5	20.7	14.2
	Sep	298.7	257.7	262.6	299.1	126.9	91.9	20.8	15.3
	Okt	298.5	256.6	262.5	300.7	125.2	92.1	21.1	16.8
	Nov	298.7	253.7	263.2	303.2	122.5	93.4	20.9	14.1
	Dez	297.8	255.7	263.1	307.9	121.2	92.5	21.1	11.3
2023	Jan	301.7	260.6	266.9	312.6	124.4	92.5	21.8	12.3
	Fév	302.7	265.3	269.7	317.9	126.5	91.1	21.9	11.9
	Mar	304.9	272.8	271.4	319.6	127.9	90.5	21.7	8.9
	Avr	306.5	272.4	272.5	319.9	129.3	90.3	22.2	9.1
	Mai	307.5	274.3	272.2	318.0	131.2	89.7	21.8	9.7
	Jun	306.4	271.6	267.4	317.3	128.7	89.5	21.5	10.7
	Jul	303.7	269.3	267.4	311.3	129.2	88.9	21.1	14.3
	Aoû	301.2	266.1	265.7	308.7	129.2	89.7	21.0	16.9
	Sep	298.7	262.0	265.0	301.4	127.3	89.7	20.3	15.3
	Oct	301.4	257.6	263.4	302.0	124.8	90.1	20.6	12.1
	Nov	297.8	256.8	263.7	304.5	120.7	90.2	21.0	15.5

Proviande, Klassifizierung; Berechnungen durch Agristat

Proviande, classification ; calculs par Agristat

## Entwicklung der durchschnittlichen Schlachtgewichte Évolution des poids morts moyens

In Kilogramm Schlachtgewicht pro inländisches Schlachttier nach Monat  
En kilogrammes de poids mort par animal de boucherie indigène et par mois

— 2023 — 2022 — 2021 — 2020

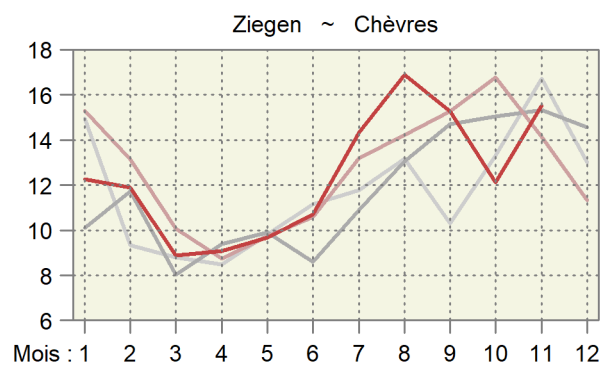
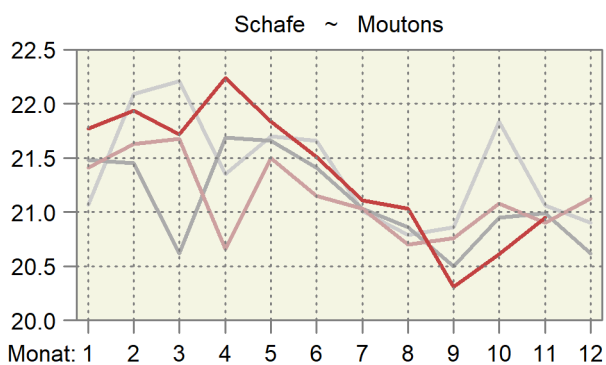
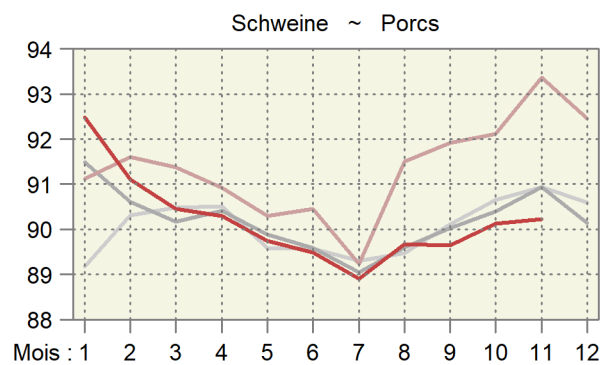
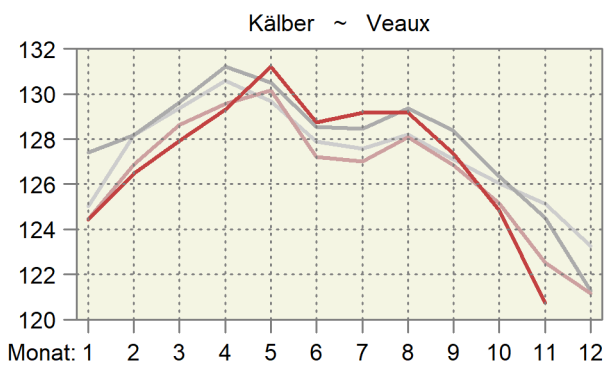
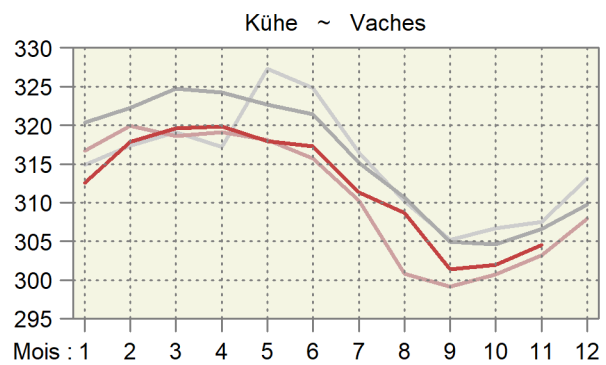
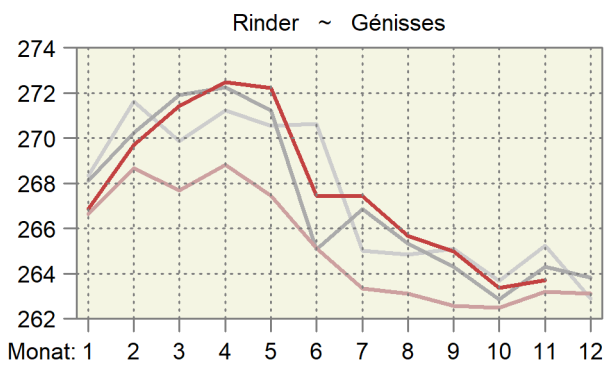
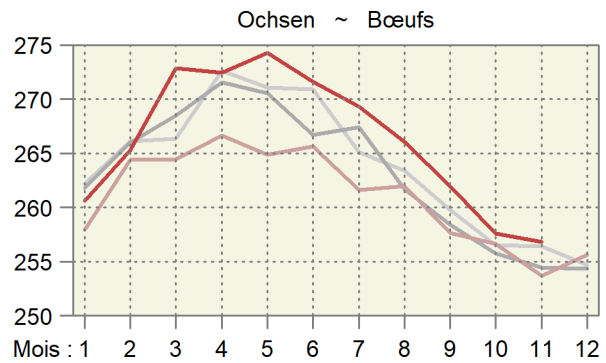
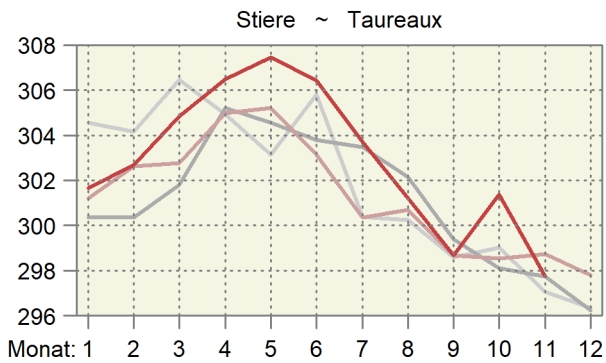

### 4.5 Provisorische Schlachtviehstatistik des inländischen Gross- und Kleinviehs Statistique provisoire du gros et petit bétail de boucherie indigène

Ohne Hofschlachtungen in Stück; geniessbar und ungeniessbar  
Sans abattages à la ferme, en pièces; propres ou impropres à la consommation

Monate	Stiere <sup>1</sup>		Ochsen		Rinder		Kühe		Kälber	
Mois	Taureaux <sup>1</sup>		Bœufs		Génisses		Vaches		Veaux	
	2022	2023	2022	2023	2022	2023	2022	2023	2022	2023
Jan	8 680	9 346	4 129	4 420	8 091	8 743	14 152	14 425	15 361	15 686
Feb	8 600	8 437	3 714	3 910	7 464	8 152	11 823	12 475	15 878	15 969
Mrz	10 288	9 716	4 437	4 871	8 790	9 060	12 487	12 571	18 926	19 756
Apr	8 721	8 436	3 723	3 712	7 227	7 313	10 633	10 265	17 102	16 193
Mai	8 963	9 515	4 155	4 393	7 941	8 654	10 695	11 181	17 723	17 849
Jun	8 531	9 095	3 771	4 290	7 310	7 731	9 854	10 089	16 358	17 406
Jul	7 605	7 700	3 361	3 701	6 484	6 991	11 570	10 938	13 998	13 850
Aug	8 048	8 252	3 903	3 975	7 571	7 229	14 836	12 299	14 393	14 753
Sep	8 523	7 845	3 751	3 824	7 507	7 186	13 020	12 639	14 154	13 217
Okt	8 578	9 093	4 196	4 386	8 059	8 949	15 808	16 171	12 927	13 672
Nov	10 191	10 115	5 144	5 881	10 928	11 698	17 751	16 337	14 825	16 264
Dez	8 680		3 993		8 435		12 639		16 622	
<b>Jahr</b>	<b>105 408</b>		<b>48 277</b>		<b>95 807</b>		<b>155 268</b>		<b>188 267</b>	
Jan - Nov	96 728	97 550	44 284	47 363	87 372	91 706	142 629	139 390	171 645	174 615
	Schweine		Schafe		Ziegen		Equiden		Junges Bankvieh <sup>2</sup>	
	Porcs		Moutons		Chèvres		Équidés		Jeune bétail d'égal <sup>2</sup>	
	2022	2023	2022	2023	2022	2023	2022	2023	2022	2023
Jan	212 119	226 705	15 873	16 959	1 522	1 264	86	116	6 664	6 728
Fév	196 360	198 143	15 966	16 183	2 152	1 910	70	67	5 957	5 771
Mar	227 731	211 288	21 492	29 222	5 583	8 539	74	65	6 900	6 424
Avr	193 738	173 325	22 430	19 091	12 306	7 875	57	51	5 308	4 954
Mai	209 121	204 437	18 092	18 516	4 614	5 667	62	62	6 138	5 852
Jun	204 299	205 528	16 718	20 059	2 800	3 040	52	51	6 285	6 385
Jul	204 548	194 832	14 107	13 693	1 294	1 516	50	45	6 039	5 964
Aoû	224 582	202 912	18 033	17 124	1 995	1 990	72	56	6 653	6 861
Sep	225 005	197 300	23 022	20 027	2 564	2 407	74	57	6 645	6 221
Oct	216 014	212 876	20 956	22 107	3 371	3 401	244	203	6 670	7 088
Nov	212 658	210 264	20 268	21 333	3 283	3 197	222	235	7 833	8 257
Déc	216 197		21 599		2 020		77		6 669	
<b>Année</b>	<b>2 542 372</b>		<b>228 556</b>		<b>43 504</b>		<b>1 140</b>		<b>77 761</b>	
Jan - nov	2 326 175	2 237 610	206 957	214 314	41 484	40 806	1 063	1 008	71 092	70 505
	Älteres Bankvieh <sup>3</sup>		Grosses Rindvieh		Männliche Kälber		Weibliche Kälber		Schlachtsauen	
	Bétail d'égal plus âgé <sup>3</sup>		Gros bétail bovin		Veaux mâles		Veaux femelles		Truies de réforme	
	2022	2023	2022	2023	2022	2023	2022	2023	2022	2023
Jan	14 236	15 781	35 052	36 934	10 107	9 973	5 254	5 713	929	1 457
Feb	13 821	14 728	31 601	32 974	10 813	10 798	5 065	5 171	904	1 090
Mrz	16 615	17 223	36 002	36 218	13 126	13 323	5 800	6 433	1 276	1 390
Apr	14 363	14 507	30 304	29 726	11 642	10 616	5 460	5 577	1 166	1 242
Mai	14 921	16 710	31 754	33 743	12 064	11 671	5 659	6 178	1 373	1 272
Jun	13 327	14 731	29 466	31 205	10 932	11 270	5 426	6 136	1 467	1 075
Jul	11 411	12 428	29 020	29 330	9 080	8 789	4 918	5 061	1 429	1 182
Aug	12 869	12 595	34 358	31 755	9 272	9 104	5 121	5 649	1 818	1 493
Sep	13 136	12 634	32 801	31 494	8 728	8 082	5 426	5 135	1 597	1 331
Okt	14 163	15 340	36 641	38 599	7 961	8 265	4 966	5 407	1 598	1 570
Nov	18 430	19 437	44 014	44 031	9 274	9 911	5 551	6 353	2 023	1 592
Dez	14 439		33 747		10 327		6 295		1 390	
<b>Jahr</b>	<b>171 731</b>		<b>404 760</b>		<b>123 326</b>		<b>64 941</b>		<b>16 970</b>	
Jan - Nov	157 292	166 114	371 013	376 009	112 999	111 802	58 646	62 813	15 580	14 694

<sup>1</sup> Inklusive alte Stiere (Kategorie MA)

<sup>2</sup> 8 bis 12 Monate alt

<sup>3</sup> Älter als 12 Monate

<sup>1</sup> Y inclus les vieux taureaux (catégorie MA)

<sup>2</sup> Agés de 8 à 12 mois

<sup>3</sup> Agés de plus de 12 mois



### Inländische Schlachtungen nach Monat, in tausend Schlachtungen Abattages indigènes par mois, en milliers d'abattages

In thousand slaughtering ~ En milliers d'abattages

— 2023 — 2022 — 2021 — 2020

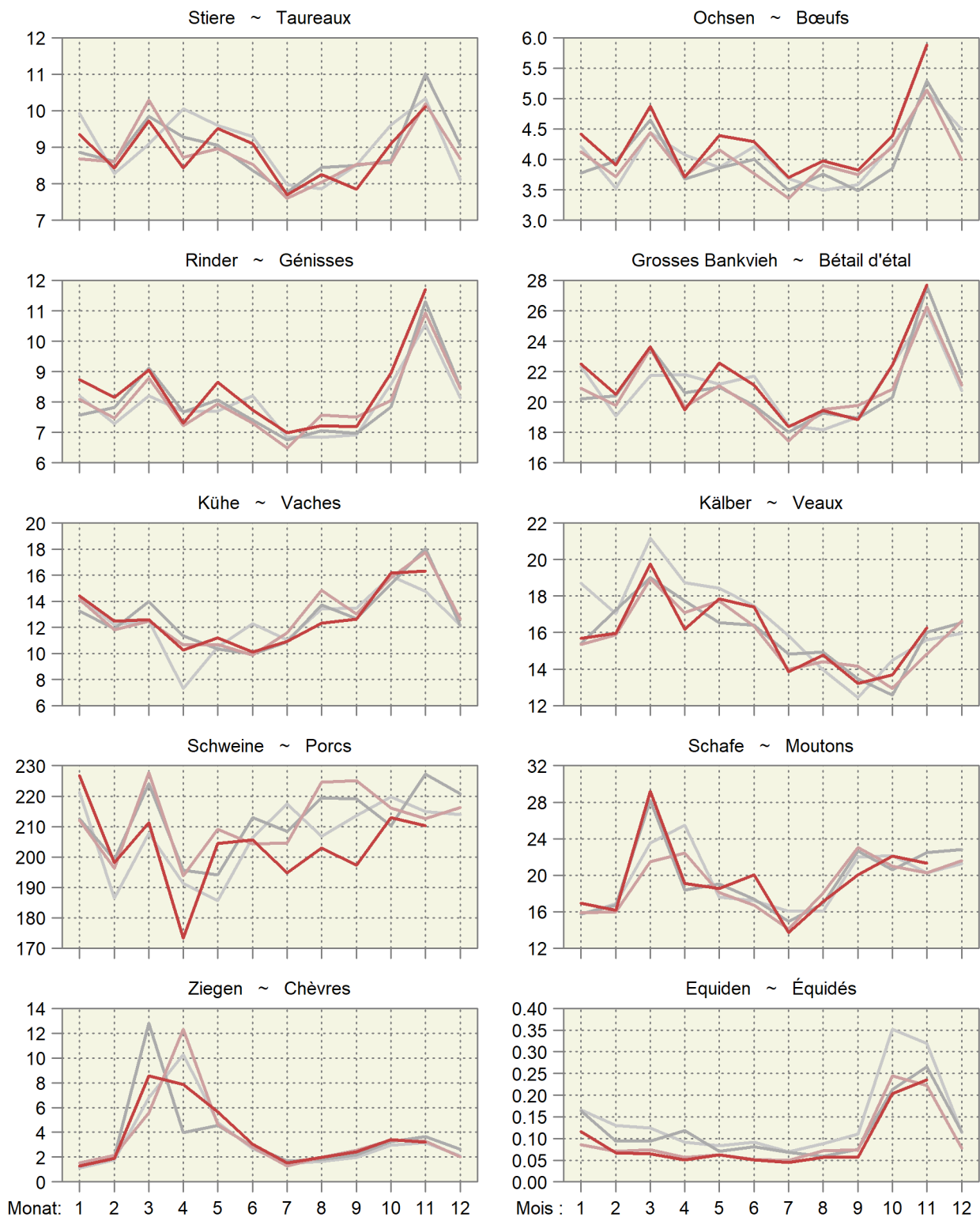

### Inländische Schlachtungen über 12 Monate kumuliert Abattages indigènes cumulés sur 12 mois

In tausend Schlachtungen ~ En milliers d'abattages

— 2023 — 2022 — 2021 — 2020

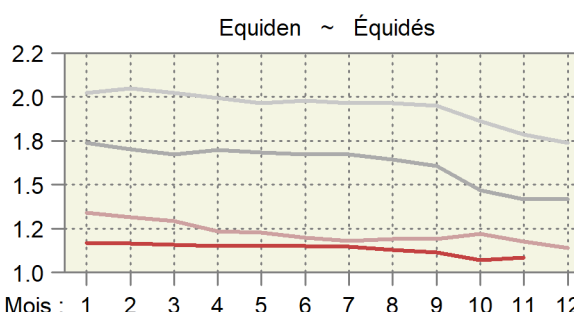
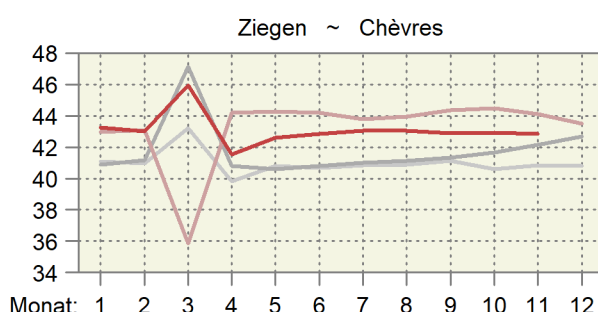
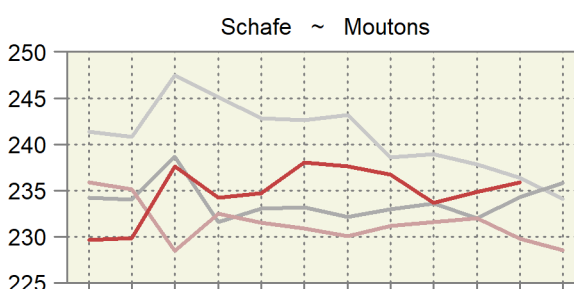
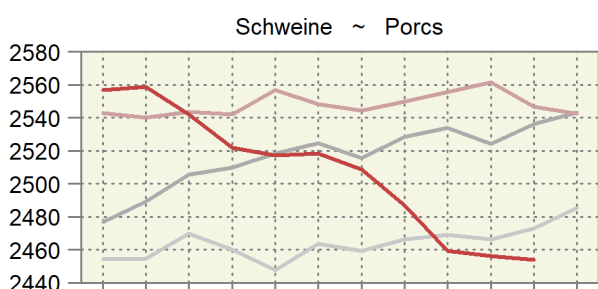
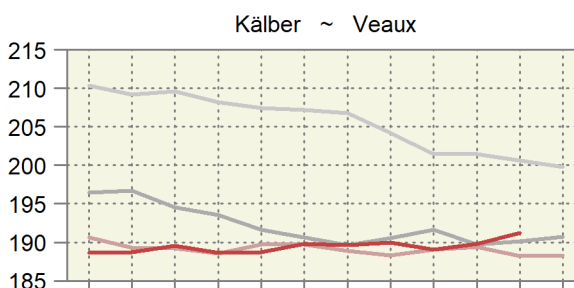
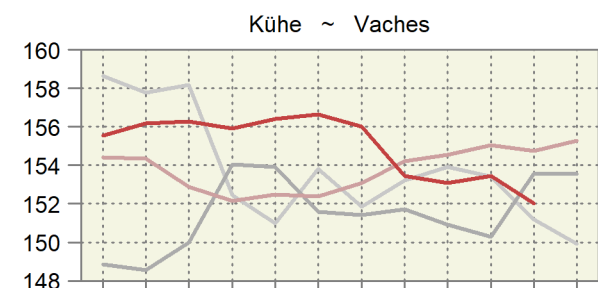
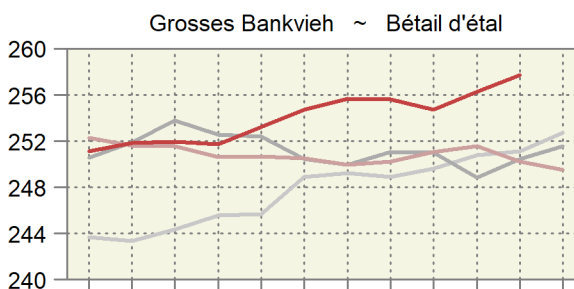
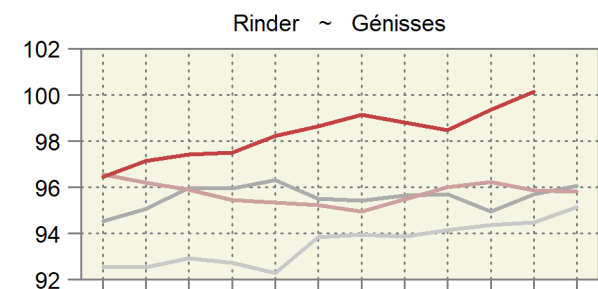
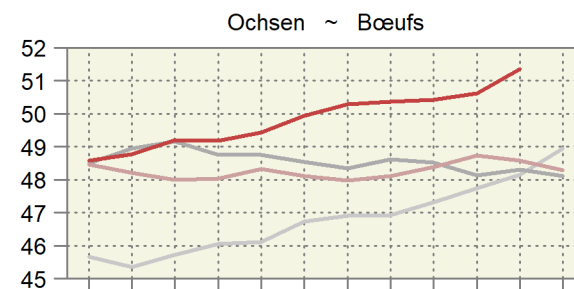
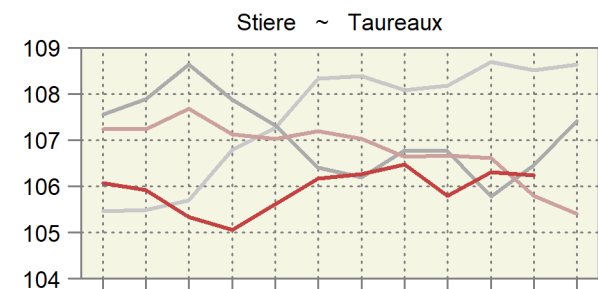

Monat: 1 2 3 4 5 6 7 8 9 10 11 12

Mois: 1 2 3 4 5 6 7 8 9 10 11 12

### 4.6 Fleischproduktion aus kontrollierten Schlachtungen von inländischem Gross- und Kleinvieh Production de viande des abattages contrôlés de gros et de petit bétail indigène

Tonnen Schlachtgewicht gemäss Definition der Schlachtgewichtsverordnung; geniessbar und ungeniessbar  
Poids mort, en tonnes, selon définition de l'ordonnance sur le pesage des animaux abattus ; propres ou impropres à la consommation

Monate	Stiere ~ Taureaux		Ochsen ~ Bœufs		Rinder ~ Génisses		Kühe ~ Vaches		Grossvieh ~ Gros bétail	
Mois	2022	2023 *	2022	2023 *	2022	2023 *	2022	2023 *	2022	2023 *
Jan	2 614	2 819	1 065	1 152	2 157	2 333	4 482	4 509	10 319	10 813
Feb	2 602	2 554	982	1 037	2 005	2 199	3 783	3 965	9 373	9 755
Mrz	3 115	2 962	1 173	1 329	2 353	2 459	3 979	4 018	10 620	10 768
Apr	2 660	2 586	993	1 011	1 943	1 993	3 393	3 283	8 988	8 873
Mai	2 736	2 925	1 101	1 205	2 124	2 356	3 402	3 555	9 362	10 042
Jun	2 586	2 787	1 002	1 165	1 938	2 068	3 111	3 201	8 637	9 221
Jul	2 284	2 339	879	997	1 707	1 870	3 590	3 405	8 461	8 610
Aug	2 420	2 486	1 022	1 058	1 992	1 920	4 463	3 796	9 897	9 260
Sep	2 546	2 343	966	1 002	1 971	1 904	3 895	3 809	9 378	9 058
Okt	2 561	2 740	1 077	1 130	2 115	2 357	4 754	4 883	10 507	11 110
Nov	3 044	3 012	1 305	1 510	2 876	3 085	5 383	4 975	12 609	12 582
Dez	2 585		1 021		2 219		3 892		9 717	
Jahr	31 753		12 586		25 402		48 125		117 867	
Jan - Nov	29 169	29 553	11 566	12 596	23 183	24 543	44 233	43 401	108 150	110 093
	Kälber ~ Veaux		Rindvieh ~ Bovins		Schweine ~ Porcs		Schafe ~ Moutons		Ziegen ~ Chèvres	
	2022	2023 *	2022	2023 *	2022	2023 *	2022	2023 *	2022	2023 *
Jan	1 912	1 952	12 230	12 765	19 330	20 967	340	369	23	16
Fév	2 014	2 020	11 387	11 775	17 990	18 054	345	355	28	23
Mar	2 435	2 527	13 055	13 296	20 812	19 112	466	635	56	76
Avr	2 216	2 094	11 204	10 967	17 615	15 651	463	425	107	72
Mai	2 307	2 342	11 669	12 384	18 885	18 347	389	405	45	55
Jun	2 081	2 241	10 718	11 462	18 481	18 394	354	432	30	33
Jul	1 778	1 789	10 238	10 399	18 253	17 321	297	289	17	22
Aoû	1 844	1 906	11 741	11 166	20 553	18 196	373	360	28	34
Sep	1 796	1 683	11 174	10 741	20 681	17 690	478	407	39	37
Oct	1 618	1 707	12 125	12 817	19 898	19 185	442	456	57	41
Nov	1 817	1 964	14 425	14 546	19 856	18 973	424	447	46	50
Déc	2 014		11 731		19 991		457		23	
Année	23 830		141 697		232 345		4 828		501	
Jan - nov	21 816	22 224	129 966	132 318	212 354	201 890	4 371	4 579	478	456

Berechnet aufgrund der Schlachtungen gemäss Tabelle 4.5 und der Durchschnittsgewichte gemäss Tabelle 4.4

Calculé sur la base des abattages selon le tableau 4.5 et des poids moyens selon le tableau 4.4

Agristat

Agristat

### Fleischproduktion aus kontrollierten Schlachtungen von inländischem Gross- und Kleinvieh Production de viande des abattages contrôlés de gros et de petit bétail indigène

Über 12 Monate kumulierte Menge; in tausend Tonnen ~ Quantité cumulée sur 12 mois ; en milliers de tonnes

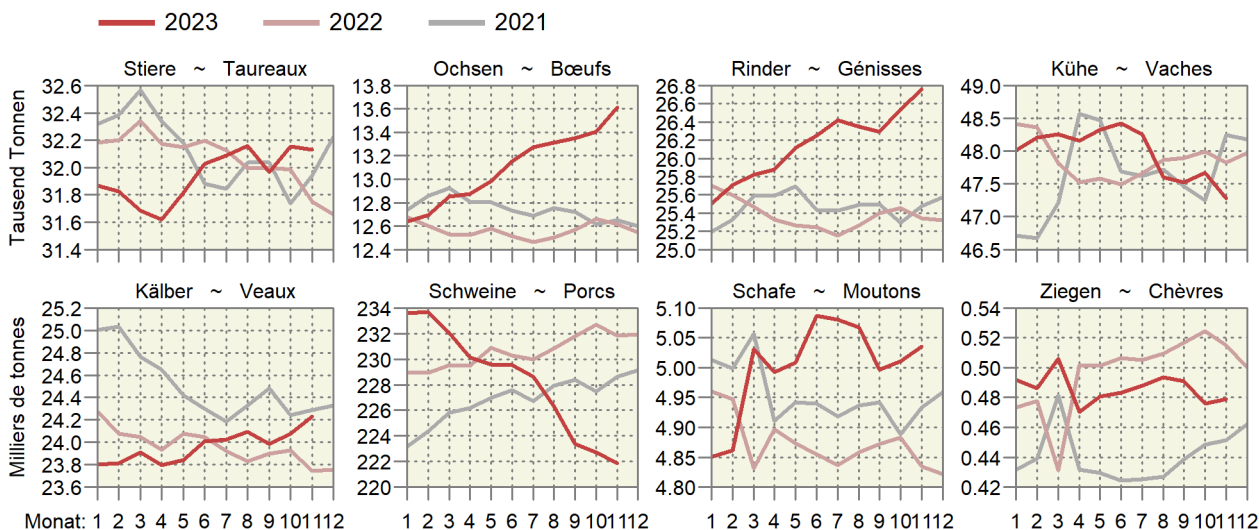

#### 4.7 Fleisch von Gross- und Kleinvieh, verkaufsfertig Viande de gros et de petit bétail, prête à la vente

In Tonnen verkaufsfertigem Fleisch, ohne Fleischanfall aus nicht kontrollierten Hofschlachtungen und Organteile.  
Für Einfuhr und Ausfuhr wurden Auszüge der folgenden Zollkapitel verwendet: 1 (Lebendvieh), 2, 16, 19, 21 (Fleisch).  
En tonnes de viande prête à la vente, sans viande d'abattages domestiques non contrôlés et sans abats comestibles.  
Pour l'exportation et l'importation, des extraits des chapitres suivants : 1 (animaux vivants), 2, 16, 19, 21 (viande).

	November			Januar - November			
	Novembre			Janvier - novembre			
	2022	2023 *	%	2022	2023 *	%	
<b>Rindfleisch (Grossviehfleisch)</b>							<b>Viande de bœuf (gros bétail)</b>
Inlandproduktion	8 142	8 165	0.3	69 974	71 516	2.2	Production indigène
Einfuhr in Form von							Importations
Lebendvieh	30	23	-23.0	323	237	-26.5	des animaux vivants
Fleisch	2 059	2 118	2.9	21 086	18 239	-13.5	de viande
<b>Total</b>	<b>2 089</b>	<b>2 141</b>	<b>2.5</b>	<b>21 409</b>	<b>18 476</b>	<b>-13.7</b>	<b>Total</b>
<b>Ausfuhr</b>	<b>735</b>	<b>503</b>	<b>-31.6</b>	<b>4 706</b>	<b>3 840</b>	<b>-18.4</b>	<b>Exportations</b>
<b>Verfügbar</b>	<b>9 495</b>	<b>9 804</b>	<b>3.2</b>	<b>86 677</b>	<b>86 153</b>	<b>-0.6</b>	<b>Disponible</b>
<b>%-Anteil der Einfuhr</b>	<b>22.0</b>	<b>21.8</b>		<b>24.7</b>	<b>21.4</b>		<b>Importation en %</b>
<b>Kalbfleisch</b>							<b>Viande de veau</b>
Inlandproduktion	1 231	1 335	8.4	14 788	15 113	2.2	Production indigène
Einfuhr in Form von							Importations
Lebendvieh	12	11	-7.9	130	117	-10.1	des animaux vivants
Fleisch	92	61	-33.5	534	238	-55.5	de viande
<b>Total</b>	<b>104</b>	<b>72</b>	<b>-30.5</b>	<b>664</b>	<b>355</b>	<b>-46.6</b>	<b>Total</b>
<b>Ausfuhr</b>	<b>-</b>	<b>-</b>	<b>...</b>	<b>1</b>	<b>1</b>	<b>2.0</b>	<b>Exportations</b>
<b>Verfügbar</b>	<b>1 335</b>	<b>1 407</b>	<b>5.4</b>	<b>15 452</b>	<b>15 467</b>	<b>0.1</b>	<b>Disponible</b>
<b>%-Anteil der Einfuhr</b>	<b>7.8</b>	<b>5.1</b>		<b>4.3</b>	<b>2.3</b>		<b>Importation en %</b>
<b>Schweinefleisch</b>							<b>Viande de porc</b>
Inlandproduktion	14 667	14 040	-4.3	156 864	149 399	-4.8	Production indigène
Einfuhr in Form von							Importations
Lebendvieh	-	9	...	72	63	-13.4	des animaux vivants
Fleisch	927	941	1.5	10 032	8 515	-15.1	de viande
<b>Total</b>	<b>927</b>	<b>950</b>	<b>2.4</b>	<b>10 104</b>	<b>8 578</b>	<b>-15.1</b>	<b>Total</b>
<b>Ausfuhr</b>	<b>334</b>	<b>210</b>	<b>-37.2</b>	<b>3 201</b>	<b>6 698</b>	<b>...</b>	<b>Exportations</b>
<b>Verfügbar</b>	<b>15 261</b>	<b>14 780</b>	<b>-3.2</b>	<b>163 768</b>	<b>151 279</b>	<b>-7.6</b>	<b>Disponible</b>
<b>%-Anteil der Einfuhr</b>	<b>6.1</b>	<b>6.4</b>		<b>6.2</b>	<b>5.7</b>		<b>Importation en %</b>
<b>Schafffleisch</b>							<b>Viande de mouton</b>
Inlandproduktion	317	335	5.7	3 274	3 434	4.9	Production indigène
Einfuhr in Form von							Importations
Lebendvieh	-	-	...	-	-	...	des animaux vivants
Fleisch	357	347	-2.7	4 756	4 673	-1.7	de viande
<b>Total</b>	<b>357</b>	<b>347</b>	<b>-2.7</b>	<b>4 756</b>	<b>4 673</b>	<b>-1.7</b>	<b>Total</b>
<b>Ausfuhr</b>	<b>-</b>	<b>2</b>	<b>...</b>	<b>1</b>	<b>4</b>	<b>...</b>	<b>Exportations</b>
<b>Verfügbar</b>	<b>674</b>	<b>680</b>	<b>0.9</b>	<b>8 029</b>	<b>8 104</b>	<b>0.9</b>	<b>Disponible</b>
<b>%-Anteil der Einfuhr</b>	<b>52.9</b>	<b>51.0</b>		<b>59.2</b>	<b>57.7</b>		<b>Importation en %</b>
<b>Total Fleisch von Schlachttieren</b>							<b>Total de la viande</b>
Inlandproduktion	24 358	23 876	-2.0	244 901	239 462	-2.2	d'animaux de boucherie
Einfuhr in Form von							Production indigène
Lebendvieh	42	43	2.0	525	417	-20.7	Importations
Fleisch	3 434	3 467	0.9	36 408	31 665	-13.0	des animaux vivants
<b>Total</b>	<b>3 476</b>	<b>3 510</b>	<b>1.0</b>	<b>36 933</b>	<b>32 082</b>	<b>-13.1</b>	<b>Total</b>
<b>Ausfuhr</b>	<b>1 069</b>	<b>714</b>	<b>-33.1</b>	<b>7 909</b>	<b>10 542</b>	<b>33.3</b>	<b>Exportations</b>
<b>Verfügbar</b>	<b>26 766</b>	<b>26 671</b>	<b>-0.4</b>	<b>273 925</b>	<b>261 002</b>	<b>-4.7</b>	<b>Disponible</b>
<b>%-Anteil der Einfuhr</b>	<b>13.0</b>	<b>13.2</b>		<b>13.5</b>	<b>12.3</b>		<b>Importation en %</b>

Fleischproduktion gemäss Tabelle 4.6

Production de viande selon tableau 4.6

Agristat

Agristat

**Fleisch von Gross- und Kleinvieh, verkaufsfertig**  
**Viande de gros et de petit bétail, prête à la vente**

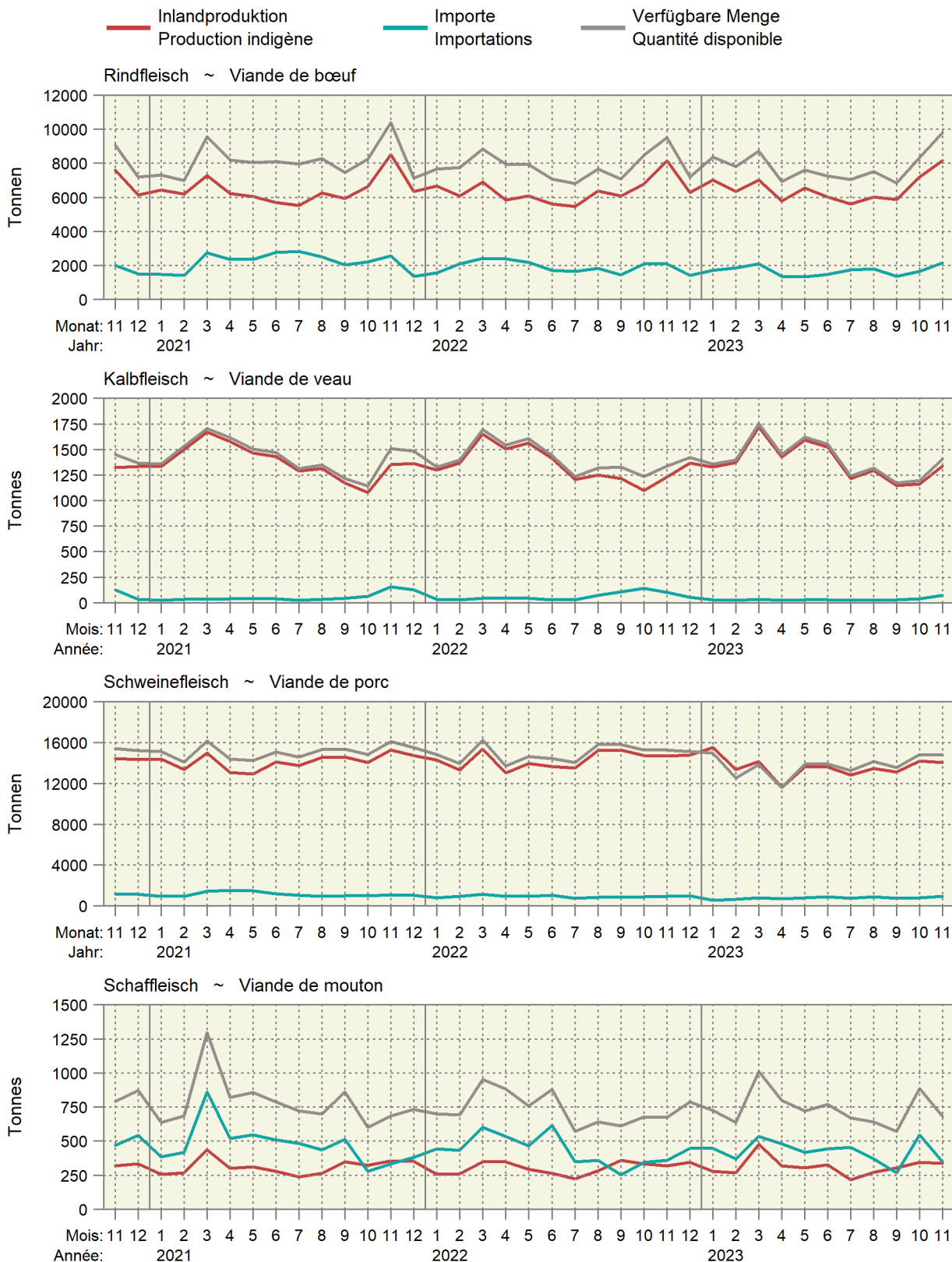

## Fleisch von Gross- und Kleinvieh, verkaufsfertig Viande de gros et de petit bétail, prête à la vente

Über 12 Monate kumulierte Werte, in Kilotonnen ~ Valeurs cumulées sur 12 mois, en kilotonnes

— 2023 — 2022 — 2021 — 2020

Produktion ~ Production

Einfuhr ~ Importation

Verfügbar ~ Disponible

Rindfleisch ~ Viande de bœuf

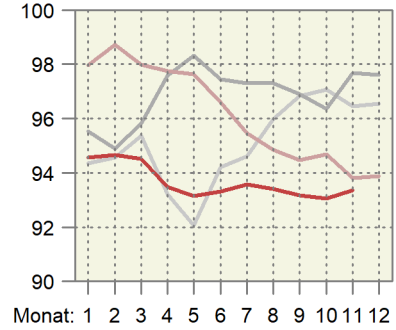
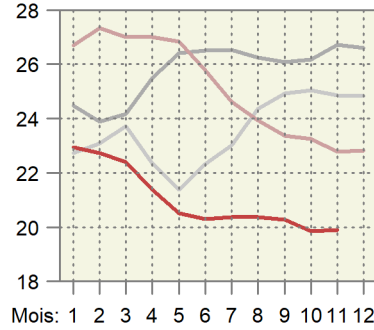
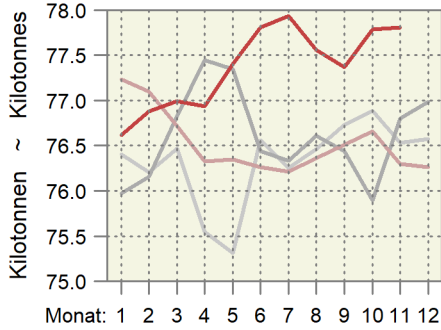

Kalbfleisch ~ Viande de veau

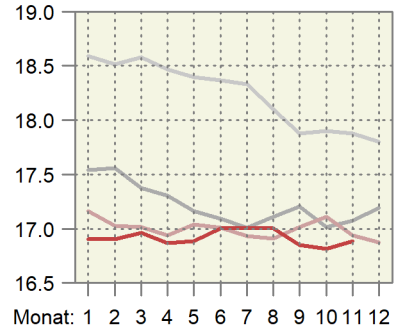
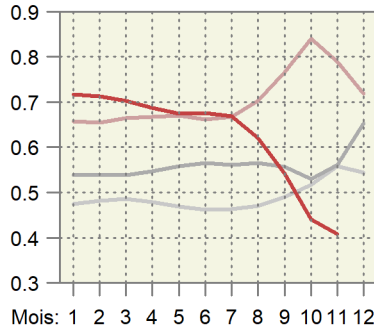
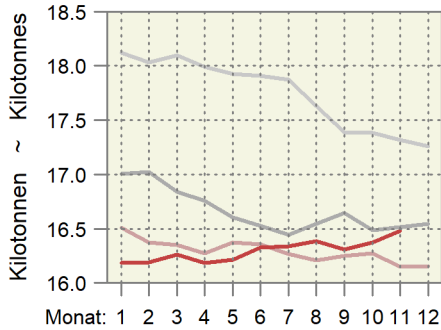

Schweinefleisch ~ Viande de porc

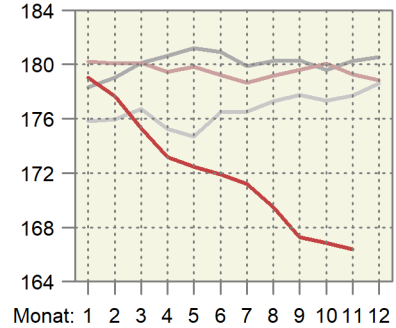
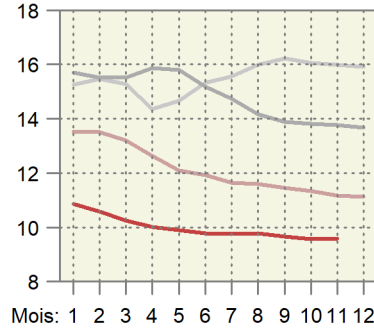
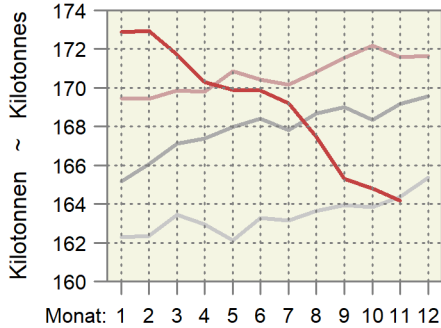

Schaffleisch ~ Viande de mouton

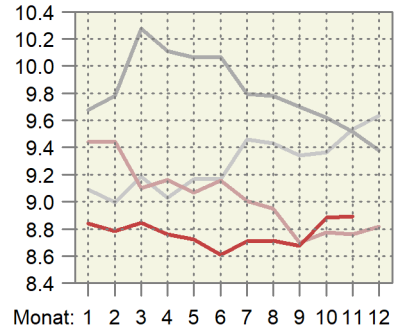
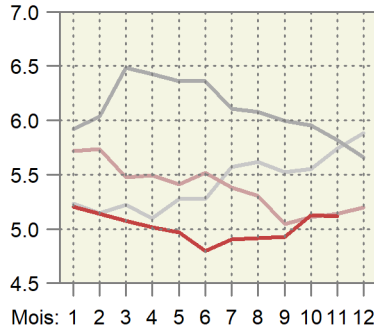
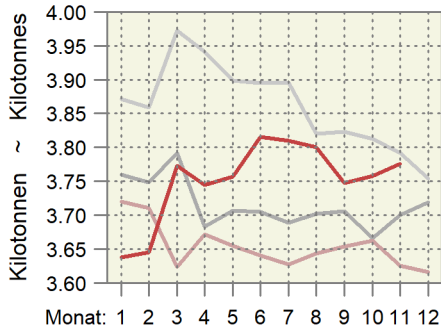

#### 4.8 Schlachtgeflügelproduktion, monatlich erfasste Mengen Production de volaille de boucherie, quantité relevée mensuellement

In Tonnen, ohne Suppenhühner, ohne Organteile, geniessbar und ungeniessbar  
En tonnes, sans les poules à bouillir, sans les abats, propres ou impropres à la consommation

Organisation, Erzeugnis	November			Januar - November			Organisation, produit	
	Novembre			Janvier - novembre				
	2022	2023	%	2022	2023	%		
<b>Wareneingang, Lebendgewicht</b>							<b>Entrée d'animaux, poids vif</b>	
Bell Poulets	4 129	4 287	3.8	44 704	45 018	0.7	Bell	Poulets
Micarna Poulets	5 938	5 385	-9.3	62 701	59 183	-5.6	Micarna	Poulets
Frifag Poulets	1 885	2 177	15.4	20 207	21 514	6.5	Frifag	Poulets
Truten	203	208	2.5	2 273	2 359	3.8		Dindes
Kneuss Poulets	1 120	1 218	8.8	12 286	12 600	2.6	Kneuss	Poulets
Andere Poulets	197	208	5.2	2 274	2 317	1.9	Autres	Poulets
Truten	28	22	-19.0	130	128	-1.7		Dindes
Übriges Geflügel	10	9	-14.3	51	61	19.7		Autre volaille
<b>Lebendgewicht total</b>	<b>13 511</b>	<b>13 514</b>	<b>0.0</b>	<b>144 626</b>	<b>143 180</b>	<b>-1.0</b>	<b>Poids vif, total</b>	
	2022	2023	Veränd. in t	2022	2023	Variation en t		
<b>Wareneingang, Schlachtgewicht <sup>1</sup></b>							<b>Entrée d'animaux, poids mort <sup>1</sup></b>	
Bell Poulets	2 932	3 044	112	31 740	31 963	223	Bell	Poulets
Micarna Poulets	4 216	3 823	-393	44 518	42 020	-2 498	Micarna	Poulets
Frifag Poulets	1 339	1 545	207	14 347	15 275	928	Frifag	Poulets
Truten	156	160	4	1 750	1 817	67		Dindes
Kneuss Poulets	795	865	70	8 723	8 946	223	Kneuss	Poulets
Andere Poulets	140	147	7	1 615	1 645	30	Autres	Poulets
Truten	21	17	-4	100	98	-2		Dindes
Übriges Geflügel	5	4	-1	26	31	5		Autre volaille
<b>Schlachtgewicht total</b>	<b>9 605</b>	<b>9 607</b>	<b>2</b>	<b>102 818</b>	<b>101 795</b>	<b>-1 024</b>	<b>Poids mort, total</b>	
<sup>1</sup> Die Schlachtausbeute						<sup>1</sup> Rendement à l'abattage		
- Poulet: 0.71						- Poulet : 0.71		
- Truten: 0.77						- Dinde : 0.77		
- Übriges Geflügel (Enten, Gänsen, Perlhühner, Wachteln): 0.51						- Autre volaille (canards, oies, pintades, cailles) : 0.51		

Geflügelschlächtereien; Berechnungen durch Agristat

Abattoirs de volailles ; calculs par Agristat

### 4.9 Produktion, Einfuhr, Ausfuhr und Verbrauch von Geflügelfleisch Production, importations, exportations et consommation de viande de volaille

In Tonnen Schlachtgewicht (SG) oder verkaufsfertig (VFF), genießbar und ungenießbar. Für Einfuhr und Ausfuhr wurden Auszüge der folgenden Zollkapitel verwendet: 2 (unverarbeitetes Fleisch), 16 und 19 (verarbeitetes Fleisch).

En tonnes poids mort (PM) ou prête à la vente (VPV), propre ou impropre à la consommation. Pour l'exportation et l'importation, des extraits des chapitres suivants sont considérés : 2 (viande non transformée), 16 et 19 (viande transformée).

Position	Einheit	November			Januar - November			Unité	Position
		Novembre			Janvier - novembre				
		2022	2023	%	2022	2023	%		
Inlandproduktion, Eigenverbrauch der Produzenten und Markt <sup>1</sup>	SG VFF	9 656 7 418	9 658 7 419	0.0 0.0	103 361 79 408	102 332 78 610	-1.0 -1.0	PM VPV	Production indigène, autoconsommation par les producteurs et vente <sup>1</sup>
Einfuhr									Importations
unverarbeitetes Fleisch	VFF	3 015	3 638	20.7	35 965	36 094	0.4	VPV	de viande non transformée
verarbeitetes Fleisch	VFF	731	624	-14.6	8 220	8 146	-0.9	VPV	de viande transformée
<b>Total</b>	<b>VFF</b>	<b>3 746</b>	<b>4 262</b>	<b>13.8</b>	<b>44 185</b>	<b>44 241</b>	<b>0.1</b>	<b>VPV</b>	<b>Total</b>
Ausfuhr									Exportations
unverarbeitetes Fleisch	VFF	49	37	-24.8	345	335	-2.9	VPV	de viande non transformée
verarbeitetes Fleisch	VFF	150	52	-65.4	2 306	2 052	-11.0	VPV	de viande transformée
<b>Total</b>	<b>VFF</b>	<b>199</b>	<b>89</b>	<b>-55.3</b>	<b>2 651</b>	<b>2 387</b>	<b>-10.0</b>	<b>VPV</b>	<b>Total</b>
Verfügbar	VFF	10 966	11 593	5.7	120 942	120 464	-0.4	VPV	Disponible
Inlandanteil	%	68	64	-5.4	66	65	-0.6	%	Part indigène

<sup>1</sup> Ohne Suppenhühner, ohne Organteile

<sup>1</sup> Sans les poules à bouillir, sans les abats

### Verfügbare Menge, Inlandproduktion und Importe von Geflügelfleisch Quantité disponible, production indigène et importation de viande de volaille

Verkaufsfertiges Fleisch (VFF) in Tonnen ~ Viande prête à la vente (VPV) en tonnes

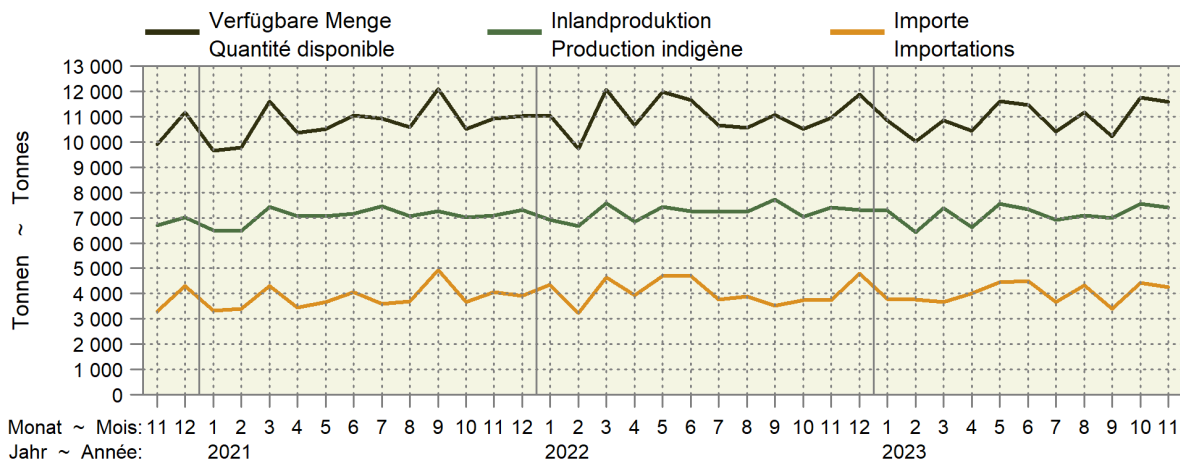

### Inlandproduktion und Importe als 12-Monats-Mittel Production indigène et importations comme moyenne glissante sur 12 mois

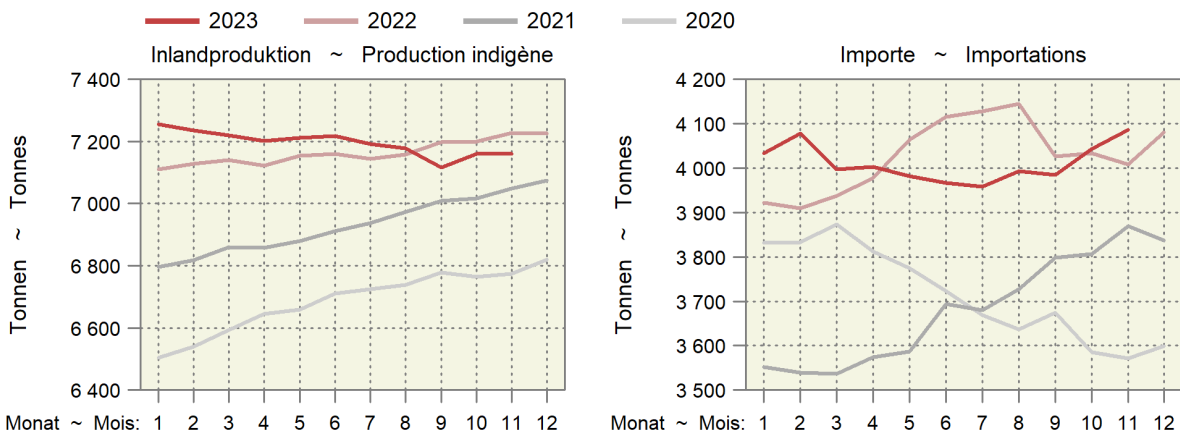



### 4.10 Produktion und Einfuhr von Eiern Production et importation d'œufs

Position	Einheit Unité	November			Januar - November			Position
		Novembre			Janvier - novembre			
		2022	2023	%	2022	2023	%	
Inlandproduktion <sup>1</sup>	1000 St. ~ Pce	95 244	97 278	2.1	1 037 747	994 345	-4.2	Production indigène <sup>1</sup>
Einfuhr								Importation
Gesamteinfuhr nach Gewicht								Importation par poids
Schaleneier <sup>2</sup>	t	2 227	2 488	11.7	20 316	24 856	22.4	Œufs en coquille <sup>2</sup>
Flüssigeier <sup>3</sup>	t	759	710	-6.5	7 722	7 510	-2.7	Œufs liquides <sup>3</sup>
Trockeneier <sup>4</sup>	t	58	47	-20.2	568	499	-12.1	Œufs secs <sup>4</sup>
Bruteier <sup>5</sup>	t	207	249	20.0	2 710	2 955	9.1	Œufs à couvrir <sup>5</sup>
Zur menschlichen Ernährung, umgerechnet in Stück								Pour l'alimentation humaine, converti en pièces
Schaleneier <sup>6</sup>	1000 St. ~ Pce	36 952	41 267	11.7	337 031	412 346	22.3	Œufs en coquille <sup>6</sup>
Flüssigeier <sup>7</sup>	1000 St. ~ Pce	15 628	14 610	-6.5	158 909	154 554	-2.7	Œufs liquides <sup>7</sup>
Trockeneier <sup>8</sup>	1000 St. ~ Pce	4 660	3 721	-20.2	45 452	39 960	-12.1	Œufs secs <sup>8</sup>
Total	1000 St. ~ Pce	57 240	59 598	4.1	541 391	606 860	12.1	Total
Verfügbar zur menschlichen Ernährung	1000 St. ~ Pce	152 483	156 876	2.9	1 579 138	1 601 204	1.4	Disponible pour l'alimentation humaine
Einfuhr von Schaleneiern (ohne Bruteier)								Importations d'œufs en coquille (sans les œufs à couvrir)
Wert franko Grenze	1000 CHF	5 433	5 418	-0.3	38 785	59 292	52.9	Valeur franco frontière
Preis franko Grenze	Rp./Ei ~ Ct./œuf	15	13	-10.7	12	14	24.9	Prix franco frontière

<sup>1</sup> Schätzung auf der Basis der monatlichen Einstellungen von Junghennen  
<sup>2</sup> Zolltarifnummern: 0407.2110, 2190, 2910, 2990, 9010, 9090  
<sup>3</sup> Zolltarifnummern: 0408.1910, 1990, 9910, 9990, 3502.1910, 1990  
<sup>4</sup> Zolltarifnummern: 0408.1110, 1190, 9110, 9190, 3502.1110, 1190  
<sup>5</sup> Zolltarifnummern: 0407.1110, 1190, 1910, 1990  
<sup>6</sup> Berechnungsgrundlage: 1kg Schaleneier = 16.6 Eier  
<sup>7</sup> Berechnungsgrundlage: 1kg Flüssigeier ohne Schale = 20.58 Eier  
<sup>8</sup> Berechnungsgrundlage: 1kg Trockeneier ohne Schale = 80 Eier

<sup>1</sup> Estimation sur la base de la mise en poulailler mensuelle de poulettes  
<sup>2</sup> Numéros du tarif douanier : 0407.2110, 2190, 2910, 2990, 9010, 9090  
<sup>3</sup> Numéros du tarif douanier : 0408.1910, 1990, 9910, 9990, 3502.1910, 1990  
<sup>4</sup> Numéros du tarif douanier : 0408.1110, 1190, 9110, 9190, 3502.1110, 1190  
<sup>5</sup> Numéros du tarif douanier : 0407.1110, 1190, 1910, 1990  
<sup>6</sup> Base de calcul : 1 kg d'œufs en coquille = 16.6 œufs  
<sup>7</sup> Base de calcul : 1 kg d'œufs liquides sans coquille = 20.58 œufs  
<sup>8</sup> Base de calcul : 1 kg d'œufs secs sans coquille = 80 œufs

Agristat; Aviforum; Bundesamt für Zoll und Grenzsicherheit (BAZG)

Agristat; Aviforum; Office fédéral de la douane et de la sécurité des frontières (OFDF)

### Importe und Inlandproduktion von Eiern Importation et production indigène d'œufs

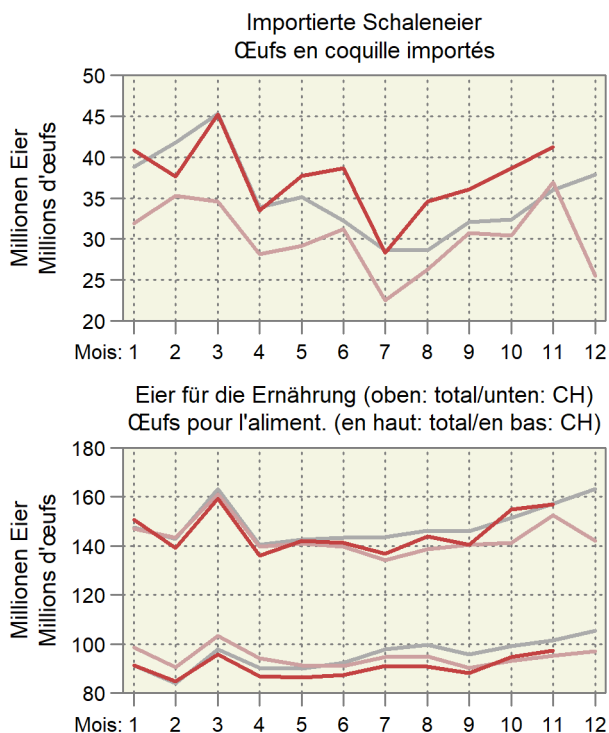
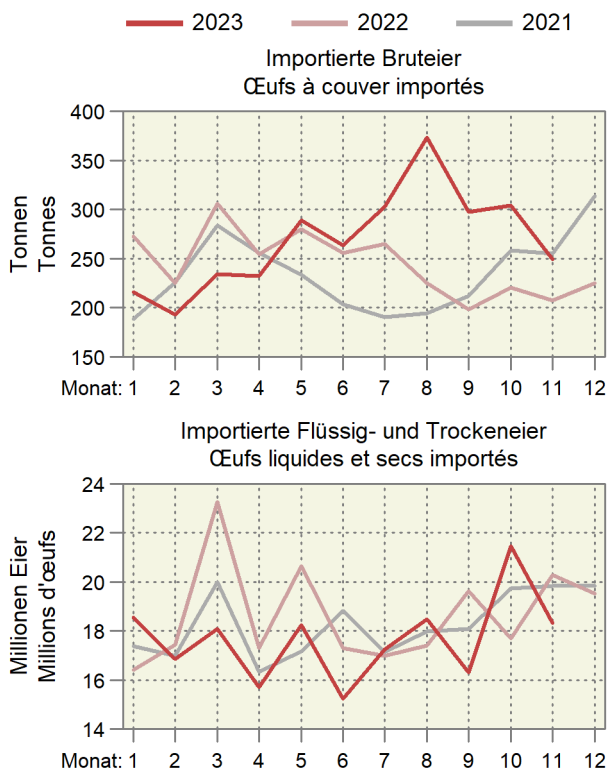

### 4.11 Produktion von Küken, mutmasslicher Anfall von Junghennen und Pouletfleisch Production de poussins, production estimée de poulettes et de viande de poulet

Monate	Inländische Hennenkükenproduktion und Einfuhr <sup>1</sup> , Stück				Inländische Mastkükenproduktion und Einfuhr <sup>1</sup> , Stück			
Mois	Production indigène de poussins de poules pondeuses et importation <sup>1</sup> , pièces				Production indigène de poussins de type chair et importation <sup>1</sup> , pièces			
	2021	2022	2023	%	2021	2022	2023	%
Januar	490 654	493 924	414 495	-16.1	6 646 491	6 988 977	6 908 644	-1.1
Februar	326 961	327 015	331 551	1.4	6 245 643	6 341 690	6 192 804	-2.3
März	313 914	303 934	310 084	2.0	7 006 733	6 950 107	6 868 588	-1.2
April	303 186	330 580	322 569	-2.4	6 735 941	6 896 538	6 693 778	-2.9
Mai	422 436	420 134	478 905	14.0	7 096 353	6 960 925	7 051 107	1.3
Juni	472 484	365 139	406 568	11.3	6 807 120	6 777 975	6 689 435	-1.3
Juli	155 411	141 843	74 703	-47.3	6 893 759	6 979 192	6 644 448	-4.8
August	127 838	98 943	102 667	3.8	6 987 238	7 038 412	7 053 568	0.2
September	462 935	427 564	424 874	-0.6	6 710 032	6 572 178	6 756 769	2.8
Oktober	143 680	110 684	141 434	27.8	6 936 612	6 976 218	7 189 865	3.1
November	61 478	47 624	60 715	27.5	6 671 224	6 563 621	6 845 144	4.3
Dezember	310 301	365 335			7 039 125	6 836 303		
<b>Jahr</b>	<b>3 591 275</b>	<b>3 432 720</b>			<b>81 776 271</b>	<b>81 882 138</b>		

Monate	Junghennenanfall (-einstellungen) <sup>2</sup> , Stück				Poulets <sup>3</sup> , Tonnen			
Mois	Production de poulettes (mise en poullaier) <sup>2</sup> , pièces				Poulets <sup>3</sup> , tonnes			
	2022	2023	2024	%	2021	2022	2023	%
Janvier	124 003	95 975	99 587	3.8	8 011	8 622	8 427	-2.3
Février	449 047	414 737	412 127	-0.6	8 329	8 822	8 644	-2.0
Mars	139 369	107 364	137 191	27.8	8 108	8 383	8 239	-1.7
Avril	59 633	46 195	58 894	27.5	8 334	8 359	8 214	-1.7
Mai	300 992	354 375			8 642	8 708	8 529	-2.1
Juin	479 106	402 061			8 699	8 715	8 644	-0.8
Juillet	317 205	321 605			8 744	8 640	8 641	0.0
Août	294 816	300 781			8 616	8 652	8 385	-3.1
Septembre	320 662	312 892			8 729	8 815	8 614	-2.3
Octobre	407 530	464 538			8 614	8 559	8 685	1.5
Novembre	354 185	394 371			8 582	8 520	8 771	2.9
Décembre	137 588	72 461			8 558	8 515	8 826	3.7
<b>Année</b>	<b>3 384 137</b>	<b>3 287 355</b>			<b>101 966</b>	<b>103 310</b>	<b>102 619</b>	<b>-0.7</b>

<sup>1</sup> Die Wochenmeldungen werden jeweils anhand der Zahl der Wochentage auf die Monate aufgeteilt  
<sup>2</sup> Annahme: Abgang von 3 % der Küken bis zum Legebeginn nach rund 5 Monaten  
<sup>3</sup> Annahmen: Abgang von 2.5 % der Küken bis zur Schlachtreife nach rund 45 Tagen, durchschnittliches Schlachtgewicht von 1.29 kg

<sup>1</sup> Les indications des rapports hebdomadaires sont réparties sur les mois en fonction du nombre des jours de chaque semaine et leur appartenance aux mois respectifs  
<sup>2</sup> Supposition : Mortalité de 3 % des poussins entre la naissance et le début de la ponte environ 5 mois plus tard  
<sup>3</sup> Suppositions : Mortalité de 2.5 % jusqu'à la fin de la période d'engraissement après 45 jours, poids mort moyen de 1.29 kg

## 5. Aussenhandel ~ Commerce extérieur

Im November lagen die Käseexporte mengenmässig um 2,0% tiefer als im Vorjahr, während die Importe stagnierten (Tabelle 5.6). Die Exportpreise blieben im Jahresvergleich annähernd stabil, während die Importpreise insgesamt um 4,9% zurückgingen. Vacherin Fribourgeois AOP war die einzige AOP-Käsesorte, welche im November im Export gegenüber dem Vorjahr zulegen konnte (+48,7%). Kumuliert ergeben sich mit Ausnahme der Positionen «anderer Frischkäse» und «anderer Hartkäse» generell Abnahmen (Tabelle 5.8). In kumulierten Zahlen deutlich zugenommen (+157 417 Tonnen bzw. +20,6%) haben bis Ende November die Importe im Zollkapitel Getreide (Tabelle 5.9). Deutlich angestiegen sind 2023 die Durchschnittspreise in diversen Zollkapiteln, sowohl im Import wie im Export (dritte Grafik zu Tabelle 5.9). Bei den Importen von Produktionsmitteln sind inzwischen alle Preise rückläufig, mit Ausnahme der Preise auf der Basis der kumulierten Importe beim Saatgut (Tabelle 5.15). Speziell auffällig ist der Preisrückgang bei den Düngemitteln. Hoffentlich führt dies 2024 zu entsprechend geringeren Vorleistungskosten in der Landwirtschaft.

En novembre, les quantités de fromage exporté ont été de 2,0% inférieures à celles de l'année précédente, tandis que les importations ont stagné (tableau 5.6). Les prix à l'exportation sont restés à peu près stables en glissement annuel, tandis que ceux à l'importation ont diminué de 4,9% dans leur ensemble. Le Vacherin Fribourgeois AOP a été la seule variété de fromage AOP dont les exportations ont progressé en novembre par rapport à l'année précédente (+48,7%). En cumulé, des diminutions générales se laissent entrevoir, à l'exception des positions « Autres fromages frais » et « Autres fromages à pâte dure » (tableau 5.8). Toujours en cumulé, les importations dans le chapitre du tarif des douanes consacré aux céréales ont enregistré une hausse considérable jusqu'à fin novembre (+157 417 tonnes ou +20,6%) (tableau 5.9). Tant à l'importation qu'à l'exportation, d'autres hausses marquées des prix moyens ont été observées dans divers chapitres douaniers en 2023 (3e graphique du tableau 5.9). Du côté des importations d'agents de production, tous les prix sont désormais à la baisse, à l'exception de ceux fondés sur le cumul des importations de semences (tableau 5.15). Le recul du prix des engrais est particulièrement frappant. Il faut espérer qu'il se traduira par une baisse correspondante des coûts des prestations intermédiaires dans l'agriculture en 2024.

## 5.1 Einfuhr von Getreide und Getreideprodukten Importations de céréales et de produits à base de céréales

Zolltarif: Kapitel 10 (Getreide), Auszüge aus Kapitel 11 (Müllereierzeugnisse) und Kapitel 19 (Zubereitungen auf der Grundlage von Getreide, Mehl, Stärke oder Milch, Backwaren)

Tarif douanier : chapitre 10 (céréales), extraits du chapitre 11 (produits de la minoterie) et du chapitre 19 (préparations sur la base de céréales, de farine, d'amidon ou de lait, produits de la boulangerie)

Getreidearten	November ~ Novembre			November ~ Novembre			Variétés de céréales
	2022	2023	Veränderung in %	2022	2023	Variation en %	
	Menge in Tonnen ~ Quantité en tonnes						
Hartweizen	5 371	8 330	55.1	50 997	60 341	18.3	Blé dur
Weichweizen und Mengkorn	36 480	20 924	-42.6	431 885	311 102	-28.0	Blé
Roggen	386	36	-90.7	2 954	1 452	-50.8	Seigle
Gerste	1 631	1 302	-20.2	78 348	37 201	-52.5	Orge
Hafer	3 762	2 991	-20.5	46 527	34 171	-26.6	Avoine
Mais	15 430	6 462	-58.1	214 916	170 464	-20.7	Maïs
Reis	5 709	5 641	-1.2	93 529	87 489	-6.5	Riz
Körnersorghum	25	0	-98.6	83	33	-60.2	Sorgho à grains
Buchweizen	3	1	-70.2	104	202	93.7	Sarrasin
Hirse	193	190	-1.9	1 330	1 407	5.7	Millet
Kanariensaat	0	1	...	100	79	-20.7	Alpiste
Triticale	-	122	...	498	1 234	...	Triticale
Andere Getreide	137	116	-15.1	1 555	1 091	-29.8	Autres céréales
<b>Total Getreide</b>	<b>69 129</b>	<b>46 118</b>	<b>-33.3</b>	<b>922 827</b>	<b>706 268</b>	<b>-23.5</b>	<b>Céréales, total</b>
Getreidemehl	1 555	1 405	-9.7	16 001	16 102	0.6	Farine de céréales
Grütze, Griess, Pellets	858	1 293	50.7	7 749	10 351	33.6	Gruau, semoule, pellets
Getreidekörner, bearbeitet; Getreidekeime	934	1 010	8.1	14 416	12 304	-14.7	Grains, travaillés ; germes de céréales
Malz	6 682	4 266	-36.2	73 720	71 003	-3.7	Malt
Getreidestärke	2 745	2 280	-17.0	26 338	22 417	-14.9	Amidons de céréales
<b>Total Müllereierzeugnisse, Malz und Stärke</b>	<b>12 775</b>	<b>10 254</b>	<b>-19.7</b>	<b>138 224</b>	<b>132 178</b>	<b>-4.4</b>	<b>Produits de la minoterie, malt et amidon, total</b>
Teigwaren	6 348	6 033	-5.0	67 129	65 693	-2.1	Pâtes alimentaires
Biskuits, Waffeln	1 974	2 187	10.8	22 015	23 052	4.7	Biscuits, gaufres
Brot, gewönl. Backwaren	1 060	1 047	-1.3	11 198	10 752	-4.0	Pain la boulangerie ordinaire
Back- und Konditoreiwaren	10 802	10 834	0.3	108 972	109 143	0.2	Prod. de la boulang., pâtiss. et biscuiterie
Andere Zubereitungen	6 345	6 245	-1.6	61 907	60 464	-2.3	Autres préparations
<b>Total verarbeit. Nahrungs- mittel auf Getreidebasis</b>	<b>26 529</b>	<b>26 345</b>	<b>-0.7</b>	<b>271 221</b>	<b>269 103</b>	<b>-0.8</b>	<b>Préparations sur la base de céréales, total</b>
	Wert in tausend CHF, franco Grenze, unverzollt ~ Valeur en milliers de CHF, franco frontière, non dédouanée						
Hartweizen	2 796	6 084	...	25 761	37 681	46.3	Blé dur
Weichweizen und Mengkorn	15 787	6 058	-61.6	169 740	102 587	-39.6	Blé
Roggen	203	15	-92.4	1 694	927	-45.3	Seigle
Gerste	598	352	-41.1	27 743	11 896	-57.1	Orge
Hafer	1 404	1 023	-27.2	16 430	12 404	-24.5	Avoine
Mais	5 883	1 984	-66.3	85 675	60 503	-29.4	Maïs
Reis	7 813	5 980	-23.5	89 901	86 009	-4.3	Riz
Körnersorghum	10	1	-92.9	71	62	-13.3	Sorgho à grains
Buchweizen	11	4	-68.6	242	358	47.9	Sarrasin
Hirse	119	125	5.4	1 159	1 072	-7.5	Millet
Kanariensaat	0	1	...	93	87	-6.8	Alpiste
Triticale	-	40	...	170	305	78.8	Triticale
Andere Getreide	381	469	23.2	6 061	4 499	-25.8	Autres céréales
<b>Total Getreide</b>	<b>35 004</b>	<b>22 134</b>	<b>-36.8</b>	<b>424 740</b>	<b>318 390</b>	<b>-25.0</b>	<b>Céréales, total</b>
Getreidemehl	1 321	1 268	-4.0	13 711	14 300	4.3	Farine de céréales
Grütze, Griess, Pellets	675	907	34.5	6 599	8 130	23.2	Gruau, semoule, pellets
Getreidekörner, bearbeitet; Getreidekeime	940	958	2.0	11 947	12 109	1.4	Grains, travaillés ; germes de céréales
Malz	3 602	2 854	-20.8	37 689	47 021	24.8	Malt
Getreidestärke	4 077	3 703	-9.2	37 543	37 650	0.3	Amidons de céréales
<b>Total Müllereierzeugnisse, Malz und Stärke</b>	<b>10 614</b>	<b>9 691</b>	<b>-8.7</b>	<b>107 489</b>	<b>119 211</b>	<b>10.9</b>	<b>Produits de la minoterie, malt et amidon, total</b>
Teigwaren	16 294	15 858	-2.7	169 163	171 906	1.6	Pâtes alimentaires
Biskuits, Waffeln	9 534	11 336	18.9	99 448	115 427	16.1	Biscuits, gaufres
Brot, gewönl. Backwaren	1 840	1 966	6.9	18 855	19 988	6.0	Pain, boulangerie ordinaire
Back- und Konditoreiwaren	46 680	47 802	2.4	412 565	456 861	10.7	Prod. de la boulang., pâtiss. et biscuiterie
Andere Zubereitungen	21 929	22 547	2.8	209 735	225 538	7.5	Autres préparations
<b>Total verarbeit. Nahrungs- mittel auf Getreidebasis</b>	<b>96 276</b>	<b>99 509</b>	<b>3.4</b>	<b>909 767</b>	<b>989 719</b>	<b>8.8</b>	<b>Préparations sur la base de céréales, total</b>

## 5.2 Einfuhr von Gemüse Importations de légumes

Einfuhrmenge in Tonnen; Zolltarif: Kapitel 7  
Quantité d'importation en tonnes ; tarif douanier : chapitre 7

Gemüsearten	November ~ Novembre			Januar - Janvier			Variétés de légumes
	2022	2023	Veränderung in %	2022	2023	Variation en %	
Salate	3 770	4 111	9.1	28 087	29 410	4.7	Salades
Chicorée Witloof	129	196	52.1	1 907	2 300	20.6	Chicorée Witloof
Cicorino	20	16	-20.2	1 060	1 089	2.7	Cicorino
Eichenlaub	88	99	12.8	701	737	5.2	Feuilles de chêne
Eisbergsalate	1 771	2 033	14.8	11 017	12 041	9.3	Laitue iceberg
Endivien	805	700	-13.0	5 279	4 958	-6.1	Chicorée
Kopfsalate	521	485	-7.0	3 001	2 972	-1.0	Laitue pommée
Nüsslisalat	23	33	42.5	407	506	24.5	Rampon
Übrige	413	549	32.8	4 715	4 805	1.9	Autres
Tomaten	3 924	4 121	5.0	35 007	36 486	4.2	Tomates
Kohl Gemüse	2 719	2 824	3.9	26 903	24 880	-7.5	Choux
Blumenkohl	2 108	2 191	3.9	17 386	17 116	-1.6	Chou-fleur
Broccoli	-	-	...	-	-	...	Broccoli
Übrige	611	633	3.6	9 516	7 764	-18.4	Autres
Wurzel- und Knollengemüse	412	283	-31.4	12 449	8 410	-32.4	Légumes-racines et -tubercules
Fenchel	335	211	-37.0	4 920	4 905	-0.3	Fenouil
Radieschen	2	3	77.0	332	333	0.2	Radis
Sellerie	15	6	-57.0	2 985	1 987	-33.5	Céleri
Übrige	60	63	3.6	4 211	1 186	-71.8	Autres
Zwiebeln	543	349	-35.7	12 079	9 368	-22.4	Oignons
Lauch	1	1	5.3	2 503	1 666	-33.4	Poireau
Karotten	79	93	17.5	4 545	1 968	-56.7	Carottes
Gurken	2 516	2 719	8.0	19 183	20 201	5.3	Concombres
Küchenkräuter	109	46	-57.6	1 114	1 101	-1.2	Herbes potagères
Petersilie	88	27	-69.1	887	863	-2.6	Persil
Übrige	21	19	-9.3	228	238	4.6	Autres
Zucchini	-	-	...	-	-	...	Courgettes
Hülsenfrüchte	430	442	2.7	4 028	3 950	-1.9	Légumineuses
Andere Gemüse	6 934	7 288	5.1	80 192	82 012	2.3	Autres légumes
<b>Total frisches Gemüse</b>	<b>21 438</b>	<b>22 277</b>	<b>3.9</b>	<b>226 088</b>	<b>219 454</b>	<b>-2.9</b>	<b>Légumes frais, total</b>
Kartoffeln <sup>1</sup>	3 761	8 135	...	83 031	74 597	-10.2	Pommes de terre <sup>1</sup>
Pilze, frisch oder gekühlt	546	545	-0.2	5 191	5 417	4.4	Champignons, frais ou réfrigérés
Gemüse <sup>2</sup> , gefroren	1 057	832	-21.4	10 806	11 209	3.7	Légumes <sup>2</sup> , congelés
Gemüse <sup>2</sup> , vorläufig haltbar gemacht	86	97	12.6	879	1 718	95.5	Légumes <sup>2</sup> , conservés provisoirement
Gemüse <sup>2</sup> , getrocknet	249	294	18.0	3 040	2 743	-9.8	Légumes <sup>2</sup> , séchés
Hülsenfrüchte, getrocknet	1 748	2 825	61.6	24 425	25 574	4.7	Légumineuses, sèches
Maniok, Süsskartoffeln u.ä.	557	532	-4.6	5 923	5 740	-3.1	Manioc, patates douces et autres
Pflanzkartoffeln, Setz Zwiebeln	131	219	68.0	5 859	8 019	36.9	Plants de pomme de terre, petits oignons à planter
<b>Total Kapitel 7</b>	<b>29 574</b>	<b>35 756</b>	<b>20.9</b>	<b>365 241</b>	<b>354 470</b>	<b>-2.9</b>	<b>Chapitre 7, total</b>

<sup>1</sup> Ohne Pflanzkartoffeln

<sup>2</sup> Inklusive Pilze und Kartoffeln

<sup>1</sup> Sans plants de pomme de terre

<sup>2</sup> Y compris champignons et pommes de terre

./.

### Importe von Frischgemüse nach Monat, Menge Importation de légumes frais par mois, quantité

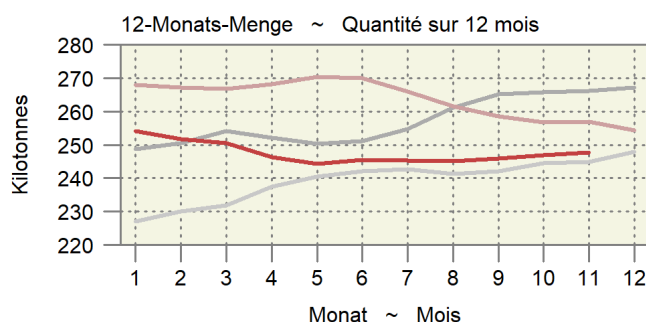
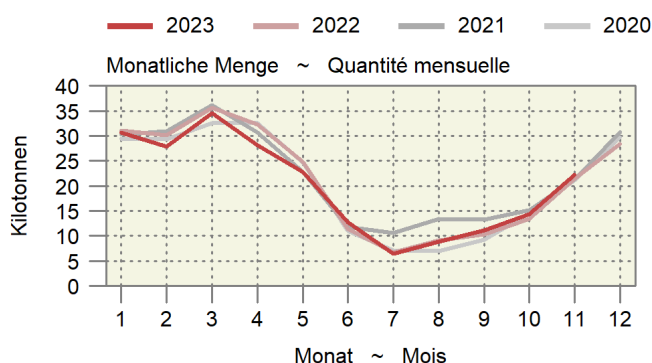

## 5.2 Einfuhr von Gemüse Importations de légumes

Einfuhrwert in tausend CHF, franko Grenze, unverzollt; Zolltarif: Kapitel 7

Valeur d'importation en milliers de CHF, franco frontière, non dédouanée; tarif douanier: chapitre 7

Gemüsearten	November ~ Novembre			Januar - November ~ Janvier - novembre			Variétés de légumes
	2022	2023	Veränderung in %	2022	2023	Variation en %	
Salate	6 065	7 599	25.3	51 628	57 628	11.6	Salades
Chicorée Witloof	535	735	37.4	5 820	7 606	30.7	Chicorée Witloof
Cicorino	69	73	6.0	2 344	2 089	-10.9	Cicorino
Eichenlaub	212	258	21.8	2 078	2 070	-0.4	Feuilles de chêne
Eisbergsalate	2 287	3 066	34.1	16 947	20 346	20.1	Laitue iceberg
Endivien	1 077	964	-10.5	7 154	6 952	-2.8	Chicorée
Kopfsalate	825	1 077	30.6	5 421	5 769	6.4	Laitue pommée
Nüsslisalat	99	142	42.7	1 951	2 409	23.5	Rampon
Übrige	962	1 284	33.5	9 913	10 387	4.8	Autres
Tomaten	7 976	10 421	30.7	83 847	95 498	13.9	Tomates
Kohl Gemüse	4 707	6 783	44.1	46 583	51 697	11.0	Choux
Blumenkohl	3 661	5 673	54.9	33 168	38 514	16.1	Chou-fleur
Broccoli	-	-	...	-	-	...	Broccoli
Übrige	1 045	1 110	6.2	13 415	13 184	-1.7	Autres
Wurzel- und Knollengemüse	674	567	-15.8	17 480	13 540	-22.5	Légumes-racines et -tubercules
Fenchel	469	380	-19.0	9 518	7 672	-19.4	Fenouil
Radieschen	6	6	12.3	655	751	14.7	Radis
Sellerie	34	17	-51.0	3 763	2 900	-22.9	Céleri
Übrige	165	164	-0.3	3 544	2 217	-37.4	Autres
Zwiebeln	1 100	911	-17.2	12 552	13 977	11.4	Oignons
Lauch	13	8	-40.5	3 163	2 310	-27.0	Poireau
Karotten	284	319	12.2	5 516	4 980	-9.7	Carottes
Gurken	4 232	5 410	27.8	35 970	38 493	7.0	Concombres
Küchenkräuter	425	267	-37.3	5 031	4 851	-3.6	Herbes potagères
Petersilie	235	82	-65.3	2 901	2 491	-14.2	Persil
Übrige	190	185	-2.8	2 130	2 361	10.9	Autres
Zucchini	-	-	...	-	-	...	Courgettes
Hülsenfrüchte	1 580	1 511	-4.4	14 529	14 689	1.1	Légumineuses
Andere Gemüse	15 499	16 543	6.7	233 199	243 493	4.4	Autres légumes
<b>Total frisches Gemüse</b>	<b>42 555</b>	<b>50 338</b>	<b>18.3</b>	<b>509 497</b>	<b>541 157</b>	<b>6.2</b>	<b>Légumes frais, total</b>
Kartoffeln <sup>1</sup>	1 456	3 026	...	38 705	40 483	4.6	Pommes de terre <sup>1</sup>
Pilze, frisch oder gekühlt	6 017	5 471	-9.1	38 419	36 627	-4.7	Champignons, frais ou réfrigérés
Gemüse <sup>2</sup> , gefroren	2 884	1 988	-31.1	23 864	25 713	7.7	Légumes <sup>2</sup> , congelés
Gemüse <sup>2</sup> , vorläufig haltbar gemacht	266	249	-6.2	3 078	3 869	25.7	Légumes <sup>2</sup> , conservés provisoirement
Gemüse <sup>2</sup> , getrocknet	3 004	2 661	-11.4	33 600	28 169	-16.2	Légumes <sup>2</sup> , séchés
Hülsenfrüchte, getrocknet	1 803	1 939	7.5	24 108	22 921	-4.9	Légumineuses, sèches
Maniok, Süsskartoffeln u.ä.	722	690	-4.4	8 458	8 336	-1.4	Manioc, patates douces et autres
Pflanzkartoffeln, Setz Zwiebeln	82	159	92.7	4 006	5 731	43.1	Plants de pomme de terre, petits oignons à planter
<b>Total Kapitel 7</b>	<b>58 790</b>	<b>66 522</b>	<b>13.2</b>	<b>683 734</b>	<b>713 006</b>	<b>4.3</b>	<b>Chapitre 7, total</b>

<sup>1</sup> Ohne Pflanzkartoffeln<sup>2</sup> Inklusive Pilze und Kartoffeln<sup>1</sup> Sans plants de pomme de terre<sup>2</sup> Y compris champignons et pommes de terre

### 5.3 Einfuhr von Früchten und Nüssen Importations de fruits et de noix

Einfuhrmenge in Tonnen; Zolltarif: Kapitel 8  
Quantité d'importation en tonnes ; tarif douanier : chapitre 8

Zoll- Unterkapitel	Fruchtarten	November ~ Novembre			Januar - November ~ Janvier - novembre			Variétés de fruits
		2022	2023	Veränderung in %	2022	2023	Variation en %	
801	Kokos-, Para- und Cashewnüsse	499	461	-7.6	5 306	4 963	-6.5	Noix de coco, noix du Brésil et noix du cajou
802	Anderer Nüsse und Schalenfrüchte	3 119	3 284	5.3	26 276	25 044	-4.7	Autres noix et fruits à écales
803	Bananen	8 347	8 807	5.5	92 102	96 363	4.6	Bananen
804	Datteln, Feigen, Ananas, Avocados und Mangos	4 934	5 099	3.3	54 951	55 437	0.9	Dattes, figues, ananas, avocats et mangues
805	Zitrusfrüchte	17 968	18 490	2.9	125 050	123 515	-1.2	Agrumes
806	Weintrauben	4 049	3 361	-17.0	32 722	32 594	-0.4	Raisins
	Tafeltrauben	3 239	2 361	-27.1	28 127	28 296	0.6	Raisin de table
	Trauben für Wein	486	579	19.1	925	880	-4.9	Raisin à vin
807	Getrocknete Trauben	323	421	30.4	3 670	3 418	-6.9	Raisin sec
	Melonen und Papaya	480	530	10.2	61 901	62 827	1.5	Melon et papaye
808	Äpfel, Birnen und Quitten, frisch	1 516	498	-67.2	17 213	20 408	18.6	Pommes, poires et coings, frais
	Äpfel	1 241	284	-77.1	8 043	11 114	38.2	Pommes
	Birnen und Quitten	275	214	-22.4	9 163	8 989	-1.9	Poires et coings
809	Mostobst	-	-	...	7	305	...	Fruits à cidre
	Steinobst, frisch	428	527	23.0	44 649	48 826	9.4	Fruits à noyau, frais
	Aprikosen	0	7	...	6 483	8 004	23.4	Apricots
	Kirschen	1	0	-52.4	2 972	3 945	32.7	Cerises
	Pfirsiche, Nektarinen etc.	1	4	...	28 343	29 249	3.2	Pêches, nectarines etc.
810	Zwetschgen, Pflaumen etc.	427	516	20.8	6 850	7 629	11.4	Pruneaux, prunes etc.
	Anderer Früchte, frisch	4 615	5 442	17.9	46 856	46 157	-1.5	Autres fruits, frais
	Erdbeeren	136	129	-4.9	13 999	13 148	-6.1	Fraises
	Himbeeren	169	223	32.5	3 956	3 733	-5.6	Framboises
	Beeren a.n.g.	501	548	9.4	8 131	8 607	5.9	Baies n.d.a.
	Kiwis	1 132	1 263	11.6	10 712	10 378	-3.1	Kiwis
	Früchte a.n.g.	531	699	31.7	3 713	3 995	7.6	Fruits n.d.a.
Tropische Früchte a.n.g.	2 147	2 579	20.2	6 345	6 296	-0.8	Fruits tropicaux n.d.a.	
811	Früchte, gefroren	2 246	2 090	-6.9	20 563	20 023	-2.6	Fruits, congelés
812	Früchte, vorkonserviert	27	28	6.0	296	239	-19.2	Fruits, conservés provisoirement
813	Früchte und Schalenfrüchte, getrocknet	309	344	11.2	3 491	3 549	1.7	Fruits, séchés
814	Schalen von Zitrusfrüchten oder Melonen	16	15	-7.7	247	383	54.6	Écorces d'agrumes ou de melons
Total		48 553	48 975	0.9	531 623	540 328	1.6	Total

./.

### Importe von Früchten nach Monat, Menge Importation de fruits par mois, quantité

Zollkapitel 8 ohne Nüsse; am rechten Rand wird die letzte 12-Monats-Menge und die Entwicklung angegeben.  
Chapitre douanier 8 à l'exception des noix ; dans la marge droite, la dernière quantité sur 12 mois est indiquée.

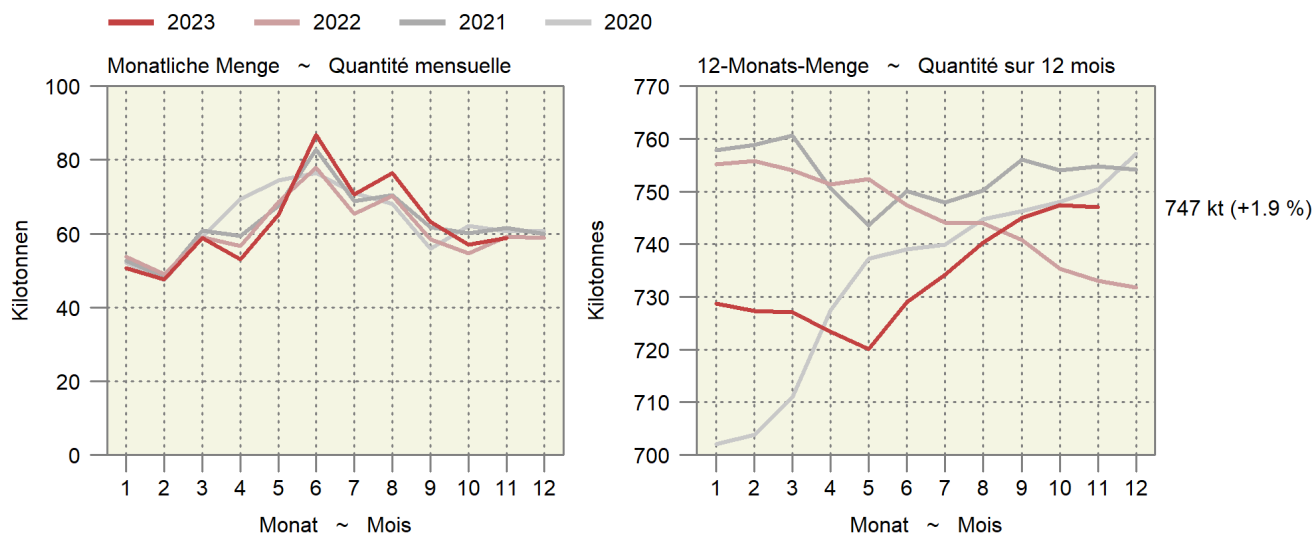

### 5.3 Einfuhr von Früchten und Nüssen Importations de fruits et de noix

Einfuhrwert in tausend CHF, franko Grenze, unverzollt; Zolltarif: Kapitel 8  
Valeur d'importation en milliers de CHF, franco frontière, non dédouanée ; tarif douanier : chapitre 8

Zoll- Unterkapitel	Fruchtarten	November ~ Novembre			Januar - November ~ Janvier - novembre			Variétés de fruits
		2022	2023	Veränderung in %	2022	2023	Variation en %	
801	Kokos-, Para- und Cashewnüsse	3 446	2 581	-25.1	35 893	30 124	-16.1	Noix de coco, noix du brésil et noix du cajou
802	Andere Nüsse und Schalenfrüchte	18 858	19 011	0.8	171 498	150 111	-12.5	Autres noix et fruits à écales
803	Bananen	8 684	9 547	9.9	95 964	104 243	8.6	Bananen
804	Datteln, Feigen, Ananas, Avocados und Mangos	15 879	16 266	2.4	149 409	151 855	1.6	Dattes, figues, ananas, avocats et mangues
805	Zitrusfrüchte	24 320	28 362	16.6	171 918	182 883	6.4	Agrumes
806	Weintrauben	9 078	10 223	12.6	75 770	85 012	12.2	Raisins
	Tafeltrauben	7 515	8 301	10.5	65 536	75 947	15.9	Raisin de table
	Trauben für Wein	835	930	11.4	1 639	1 477	-9.9	Raisin à vin
	Getrocknete Trauben	728	992	36.3	8 595	7 588	-11.7	Raisin sec
807	Melonen und Papaya	1 030	1 122	9.0	80 919	81 088	0.2	Melon et papaye
808	Äpfel, Birnen und Quitten, frisch	936	601	-35.7	21 076	26 747	26.9	Pommes, poires et coings, frais
	Äpfel	596	291	-51.3	8 244	12 700	54.1	Pommes
	Birnen und Quitten	339	311	-8.5	12 830	13 958	8.8	Poires et coings
	Mostobst	-	-	...	2	88	...	Fruits à cidre
809	Steinobst, frisch	493	619	25.7	100 665	111 890	11.2	Fruits à noyau , frais
	Aprikosen	0	49	...	16 522	20 007	21.1	Apricots
	Kirschen	17	7	-57.1	12 770	20 334	59.2	Cerises
	Pfirsiche, Nektarinen etc.	4	11	...	59 811	58 792	-1.7	Pêches, nectarines etc.
	Zwetschgen, Pflaumen etc.	472	551	16.8	11 562	12 757	10.3	Pruneaux, prunes etc.
810	Andere Früchte, frisch	16 354	23 314	42.6	227 735	251 096	10.3	Autres fruits, frais
	Erdbeeren	993	1 459	47.0	58 757	61 681	5.0	Fraises
	Himbeeren	1 482	2 925	97.3	41 106	40 974	-0.3	Framboises
	Beeren a.n.g.	3 646	6 848	87.8	63 338	81 617	28.9	Baies n.d.a.
	Kiwis	3 787	4 617	21.9	33 933	34 235	0.9	Kiwis
	Früchte a.n.g.	1 356	1 844	36.0	12 492	14 449	15.7	Fruits n.d.a.
	Tropische Früchte a.n.g.	5 090	5 621	10.4	18 109	18 141	0.2	Fruits tropicaux n.d.a.
811	Früchte, gefroren	8 358	6 135	-26.6	71 216	64 074	-10.0	Fruits, congelés
812	Früchte, vorkonserviert	67	67	0.7	674	581	-13.9	Fruits, conservés provisoirement
813	Früchte und Schalenfrüchte, getrocknet	2 816	3 022	7.3	30 271	31 284	3.3	Fruits, séchés
814	Schalen von Zitrusfrüchten oder Melonen	42	25	-40.6	1 349	1 482	9.9	Écorces d'agrumes ou de melons
	<b>Total</b>	<b>110 361</b>	<b>120 896</b>	<b>9.5</b>	<b>1 234 358</b>	<b>1 272 469</b>	<b>3.1</b>	<b>Total</b>

Bundesamt für Zoll und Grenzsicherheit (BAZG)

Office fédéral de la douane et de la sécurité des frontières (OFDF)



## 5.4 Einfuhr von Gemüse-, Fruchtzubereitungen und Getränken Importations de préparations de légumes, de préparations de fruits et de boissons

Zolltarif: Kapitel 20 (Zubereitungen von Gemüse, Früchten oder anderen Pflanzenteilen), Kapitel 22 (Getränke, alkoholische Flüssigkeiten und Essig)  
Tarif douanier : chapitre 20 (préparations de légumes, de fruits ou d'autres parties de plantes), chapitre 22 (boissons, liquides alcooliques et vinaigres)

Produkte	November ~ Novembre			Januar - Janvier ~ Janvier - novembre			Produits
	2022	2023	Veränderung in %	2022	2023	Variation en %	
Menge in Tonnen ~ Quantité en tonnes							
Gemüse-/Fruchtzubereitungen							Préparations de légumes et de fruits
Zubereitungen in Essig	1 454	1 445	-0.6	13 529	12 799	-5.4	Préparations au vinaigre
Tomaten, Tomatenpüree	4 655	3 973	-14.7	47 552	42 529	-10.6	Tomates, concentrés de tomates
Pilze, konserviert	406	303	-25.3	2 796	2 650	-5.2	Champignons, conservés
Gemüse, konserviert	4 013	3 640	-9.3	42 225	42 992	1.8	Légumes, conservés
Gemüse und Früchte, mit Zucker konserviert	71	72	1.2	788	713	-9.6	Légumes et fruits, confits au sucre
Konfitüren, Fruchtgelees usw.	1 359	1 081	-20.5	11 620	11 361	-2.2	Confitures, gelées, etc.
Früchte und andere Pflanzenteile, konserviert	3 735	2 748	-26.4	36 549	33 173	-9.2	Fruits et autres parties de plantes, conservés
Getränke							Boissons
Fruchtsäfte	5 753	5 666	-1.5	69 535	65 735	-5.5	Jus de fruits
Apfel-/Birnen-saft	168	139	-17.0	2 199	1 763	-19.8	Jus de pomme/poire
Traubensaft	784	607	-22.7	6 294	5 434	-13.7	Jus de raisin
Orangensaft	2 584	2 570	-0.5	29 840	29 142	-2.3	Jus d'orange
Gemüsesaft	217	280	28.9	3 593	3 382	-5.9	Jus de légumes
Anderer Fruchtsäfte und Mischungen	1 778	1 848	3.9	24 716	23 175	-6.2	Autres jus de fruits, mélanges
Frucht- und Gemüsesäfte, verdünnt	223	222	-0.0	2 893	2 837	-1.9	Jus de fruits ou de légumes, dilués
Wasser, Mineralwasser	41 554	43 998	5.9	504 226	487 417	-3.3	Eaux, eaux minérales
Anderer nicht alkoholische Getränke	25 242	27 819	10.2	325 532	326 565	0.3	Autres boissons non alcooliques
Bier	8 359	8 225	-1.6	105 073	96 913	-7.8	Bière
Wein	19 054	19 087	0.2	171 624	162 793	-5.1	Vin
Spirituosen	14 485	13 091	-9.6	145 075	131 574	-9.3	Spiritueux
Speiseessig	1 084	1 020	-5.9	12 592	12 357	-1.9	Vinaigre
<b>Total</b>	<b>131 225</b>	<b>132 168</b>	<b>0.7</b>	<b>1 488 716</b>	<b>1 429 568</b>	<b>-4.0</b>	<b>Total</b>
Wert in tausend CHF, franko Grenze, unverzollt ~ Valeur en milliers de CHF, franco frontière, non dédouanée							
Gemüse-/Fruchtzubereitungen							Préparations de légumes et de fruits
Zubereitungen in Essig	3 520	3 374	-4.1	30 961	31 285	1.0	Préparations au vinaigre
Tomaten, Tomatenpüree	7 364	7 060	-4.1	65 095	72 531	11.4	Tomates, concentrés de tomates
Pilze, konserviert	1 731	1 316	-24.0	10 928	10 065	-7.9	Champignons, conservés
Gemüse, konserviert	12 572	11 841	-5.8	125 770	134 796	7.2	Légumes, conservés
Gemüse und Früchte, mit Zucker konserviert	355	583	64.4	3 691	3 891	5.4	Légumes et fruits, confits au sucre
Konfitüren, Fruchtgelees usw.	4 678	3 837	-18.0	38 923	40 819	4.9	Confitures, gelées, etc.
Früchte und andere Pflanzenteile, konserviert	16 862	14 400	-14.6	162 979	154 513	-5.2	Fruits et autres parties de plantes, conservés
Getränke							Boissons
Fruchtsäfte	10 092	10 839	7.4	132 497	129 916	-1.9	Jus de fruits
Apfel-/Birnen-saft	205	162	-21.0	2 075	1 973	-4.9	Jus de pomme/poire
Traubensaft	492	414	-15.9	4 067	3 439	-15.4	Jus de raisin
Orangensaft	3 355	3 934	17.2	40 742	42 953	5.4	Jus d'orange
Gemüsesaft	223	299	34.2	4 655	4 951	6.4	Jus de légumes
Anderer Fruchtsäfte und Mischungen	5 291	5 627	6.4	75 166	71 293	-5.2	Autres jus de fruits, mélanges
Frucht- und Gemüsesäfte, verdünnt	526	403	-23.4	5 792	5 306	-8.4	Jus de fruits ou de légumes, dilués
Wasser, Mineralwasser	6 872	8 567	24.7	88 248	96 483	9.3	Eaux, eaux minérales
Anderer nicht alkoholische Getränke	30 354	32 181	6.0	357 307	373 424	4.5	Autres boissons non alcooliques
Bier	8 782	9 632	9.7	107 805	113 304	5.1	Bière
Wein	143 313	143 724	0.3	1 204 138	1 158 252	-3.8	Vin
Spirituosen	43 183	36 193	-16.2	385 456	344 302	-10.7	Spiritueux
Speiseessig	1 833	1 750	-4.5	21 999	21 004	-4.5	Vinaigre
<b>Total</b>	<b>291 510</b>	<b>285 297</b>	<b>-2.1</b>	<b>2 735 796</b>	<b>2 684 585</b>	<b>-1.9</b>	<b>Total</b>

## 5.5 Bilanz des Aussenhandels mit Milchprodukten nach Zollkapitel Balance commerciale des produits laitiers par chapitre douanier

Die Milchprodukte werden nach Gehalt an verwertbarer Energie in Millionen Vollmilchäquivalente (VMA) umgerechnet. Ein VMA entspricht einem kg Kuh-Vollmilch mit einer verwertbaren Energie von 2800 Kilojoule (kJ). Die Milchprodukte werden gemäss der potentiell essbaren Substanz (Konsumentensicht, Methode der Nahrungsmittelbilanz NMB08) berücksichtigt: Bei Halbhart- und Hartkäse wird ein Abzug für die Rinde vorgenommen.

Les produits laitiers sont convertis selon la teneur en énergie métabolisable en millions d'équivalents en lait entier (ELE). Un ELE correspond à un kg de lait de vache entier avec une énergie métabolisable de 2800 kilojoule (kJ). Les produits laitiers sont pris en compte avec leur matière comestible (vue du consommateur, méthode du bilan alimentaire BA08) : Une déduction est appliquée pour la croûte des fromages à pâte mi-dure et pâte dure.

Produkte	November ~ Novembre			Januar - November ~ Janvier - novembre			Produits
	2022	2023	Veränderung in %	2022	2023	Variation en %	
Einfuhr ~ Importations							
Zollkapitel 4 nach Produkten							Chapitre douanier 4 par produits
Konsummilch	2.0	2.3	14.8	23.9	24.7	3.5	Lait de consommation
Käse	22.9	22.6	-1.2	253.0	254.0	0.4	Fromage
Frischkäse	7.4	7.6	3.2	86.3	87.9	1.8	Fromage frais
Weichkäse	3.7	3.8	2.8	42.0	42.7	1.8	Fromage à pâte molle
Halbhartkäse	5.5	4.9	-9.9	60.7	57.8	-4.7	Fromage à pâte mi-dure
Hartkäse	6.3	6.3	-1.3	64.1	65.6	2.4	Fromage à pâte dure
Rahm	0.7	0.3	-54.5	6.8	5.6	-18.9	Crème
Jogurt	0.5	0.6	3.3	6.0	5.9	-2.6	Yogourt
Frischmilchprodukte	0.0	0.0	-56.4	0.2	0.3	24.8	Produits laitiers frais
Dauermilchwaren	5.3	4.2	-19.7	32.8	46.4	41.5	Conserves de lait
Milchproteinprodukte	0.0	0.0	26.8	0.1	0.1	6.6	Protéines du lait
Butter	12.5	7.2	-42.7	100.6	80.8	-19.7	Beurre
<b>Total Zollkapitel 4</b>	<b>44.0</b>	<b>37.3</b>	<b>-15.3</b>	<b>423.5</b>	<b>417.8</b>	<b>-1.3</b>	<b>Chapitre 4, total</b>
Milchprodukte in anderen Zollkapiteln							Produit laitiers en d'autres chapitres
15: Fette und Öle	0.0	0.0	59	0.1	0.1	4.1	15 : Huiles et graisses
17: Zucker und Zuckerwaren	0.3	0.3	7.2	2.3	2.7	19.8	17 : Sucre et sucreries
18: Kakao und Zubereitungen aus Kakao	2.9	2.9	-1.5	29.6	28.4	-4.2	18 : Cacao et ses préparations
19: Getreidezubereitungen	7.8	7.9	1.9	73.3	73.0	-0.4	19 : Prép. à la base de céréales
20: Gemüse- und Fruchtzubereitungen	0.0	0.0	-32.1	0.4	0.4	1.7	20 : Prép. à la base de légumes/fruits
21: Verschiedene Lebensmittelzubereitungen	3.3	2.8	-15.3	41.1	37.1	-9.8	21 : Préparation diverses
22: Getränke	0.2	0.2	3.6	2.0	1.9	-5.9	22 : Boissons
<b>Total übrige Zollkapitel</b>	<b>14.5</b>	<b>14.2</b>	<b>-2.7</b>	<b>148.8</b>	<b>143.6</b>	<b>-3.5</b>	<b>Autres chapitres douaniers, total</b>
<b>Total Einfuhr</b>	<b>58.5</b>	<b>51.4</b>	<b>-12.2</b>	<b>572.3</b>	<b>561.4</b>	<b>-1.9</b>	<b>Importations, total</b>
Ausfuhr ~ Exportations							
Zollkapitel 4 nach Produkten							Chapitre douanier 4 par produits
Konsummilch	0.1	0.1	2.3	1.1	0.8	-32.9	Lait de consommation
Käse	35.9	35.1	-2.3	298.6	286.9	-3.9	Fromage
Frischkäse	3.8	3.7	-4.4	39.3	40.7	3.5	Fromage frais
Weichkäse	0.4	0.4	18.5	1.7	1.7	-1.2	Fromage à pâte molle
Halbhartkäse	14.5	14.9	2.8	92.3	88.1	-4.5	Fromage à pâte mi-dure
Hartkäse	17.2	16.1	-6.5	165.4	156.5	-5.4	Fromage à pâte dure
Rahm	0.8	0.4	-53.6	5.6	5.0	-10.2	Crème
Jogurt	0.3	0.2	-29.4	3.6	3.4	-5.8	Yogourt
Frischmilchprodukte	1.5	0.7	-54.2	14.7	9.7	-33.5	Produits laitiers frais
Dauermilchwaren	4.4	10.0	...	29.5	52.5	77.9	Conserves de lait
Milchproteinprodukte	0.1	0.5	...	1.5	2.8	90.2	Protéines du lait
Butter	0.1	0.1	26.4	1.4	1.2	-15.7	Beurre
<b>Total Zollkapitel 4</b>	<b>43.1</b>	<b>47.0</b>	<b>9.0</b>	<b>356.0</b>	<b>362.4</b>	<b>1.8</b>	<b>Chapitre 4, total</b>
Milchprodukte in anderen Zollkapiteln							Produit laitiers en d'autres chapitres
15: Fette und Öle	-	0.0	...	0.0	0.0	...	15 : Huiles et graisses
17: Zucker und Zuckerwaren	1.9	1.9	0.5	17.1	18.9	10.5	17 : Sucre et sucreries
18: Kakao und Zubereitungen aus Kakao	12.7	12.2	-3.4	121.7	129.1	6.1	18 : Cacao et ses préparations
19: Getreidezubereitungen	12.2	11.8	-3.1	128.5	134.1	4.3	19 : Prép. à la base de céréales
20: Gemüse- und Fruchtzubereitungen	0.0	0.0	-58.5	0.0	0.0	-4.2	20 : Prép. à la base de légumes/fruits
21: Verschiedene Lebensmittelzubereitungen	5.0	4.7	-6.4	36.4	35.8	-1.5	21 : Préparation diverses
22: Getränke	2.0	1.2	-41.0	20.7	18.5	-10.4	22 : Boissons
<b>Total übrige Zollkapitel</b>	<b>33.7</b>	<b>31.8</b>	<b>-5.7</b>	<b>324.4</b>	<b>336.4</b>	<b>3.7</b>	<b>Autres chapitres douaniers, total</b>
<b>Total Ausfuhr</b>	<b>76.9</b>	<b>78.8</b>	<b>2.6</b>	<b>680.4</b>	<b>698.8</b>	<b>2.7</b>	<b>Exportations, total</b>

### 5.6 Aussenhandel mit Käse Commerce extérieur du fromage

Menge, Wert und Durchschnittspreise der Zolltarifpositionen 406, d.h. ohne Fertigfondue und Käse in verarbeiteten Produkten  
Quantité, valeur et prix moyens des positions tarifaires 406, c'est-à-dire sans fondue et sans fromage dans des produits confectionnés

Jahr	Jan	Feb	Mrz	Apr	Mai	Jun	Jul	Aug	Sep	Okt	Nov	Dez	Jahr
Année	Jan	Fév	Mar	Avr	Mai	Jun	Jul	Aoû	Sep	Oct	Nov	Déc	Année
Exportmenge in Tonnen ~ Quantité exportée en tonnes													
2021	5 321	6 028	7 387	5 604	5 872	5 965	5 559	6 335	6 973	7 063	8 340	7 333	77 779
2022	5 249	5 798	6 643	5 064	5 309	5 362	5 424	6 060	6 277	6 561	7 858	6 981	72 585
2023	4 870	5 210	6 417	4 751	5 818	4 729	5 074	5 830	5 759	6 956	7 703		
Importmenge in Tonnen ~ Quantité importée en tonnes													
2021	5 389	5 948	8 098	6 622	6 846	6 643	6 167	6 265	6 140	5 520	5 912	6 243	75 794
2022	5 232	5 565	6 964	5 987	6 944	6 702	5 765	6 202	6 058	5 749	6 116	5 814	73 098
2023	5 631	5 527	6 951	5 606	6 753	6 831	6 239	6 521	5 969	6 160	6 114		
Exportwert in tausend CHF ~ Valeur d'exportation en milliers de CHF													
2021	49 042	56 242	69 832	49 820	51 051	50 761	48 045	57 309	69 059	70 431	84 247	71 443	727 281
2022	48 237	54 460	63 639	45 823	48 881	47 709	49 674	57 135	64 620	71 018	84 281	70 192	705 670
2023	48 191	54 099	62 734	44 854	52 812	42 328	46 602	57 311	57 830	70 150	82 466		
Importwert in tausend CHF ~ Valeur d'importation en milliers de CHF													
2021	33 841	37 912	53 501	43 156	44 670	42 874	39 577	40 114	38 935	35 045	38 263	39 944	487 831
2022	32 995	36 563	45 360	39 189	47 740	46 335	39 509	43 445	41 293	40 617	45 041	43 757	501 844
2023	41 806	41 742	53 284	41 928	48 949	49 054	43 851	45 190	40 742	42 366	42 812		
Exportpreis in CHF/kg ~ Prix à l'exportation en CHF/kg													
2021	9.22	9.33	9.45	8.89	8.69	8.51	8.64	9.05	9.90	9.97	10.10	9.74	9.29
2022	9.19	9.39	9.58	9.05	9.21	8.90	9.16	9.43	10.30	10.83	10.73	10.05	9.65
2023	9.90	10.38	9.78	9.44	9.08	8.95	9.18	9.83	10.04	10.09	10.71		
Importpreis in CHF/kg ~ Prix à l'importation en CHF/kg													
2021	6.28	6.37	6.61	6.52	6.52	6.45	6.42	6.40	6.34	6.35	6.47	6.40	6.43
2022	6.31	6.57	6.51	6.55	6.87	6.91	6.85	7.00	6.82	7.07	7.36	7.53	6.86
2023	7.42	7.55	7.67	7.48	7.25	7.18	7.03	6.93	6.83	6.88	7.00		

Bundesamt für Zoll und Grenzsicherheit (BAZG)

Office fédéral de la douane et de la sécurité des frontières (OFDF)

### Entwicklung der Menge und des Wertes der Käseexporte und -importe Évolution de la quantité et de la valeur des exportations et importations de fromage

In Tonnen und in Millionen CHF ~ En tonnes et en millions de CHF

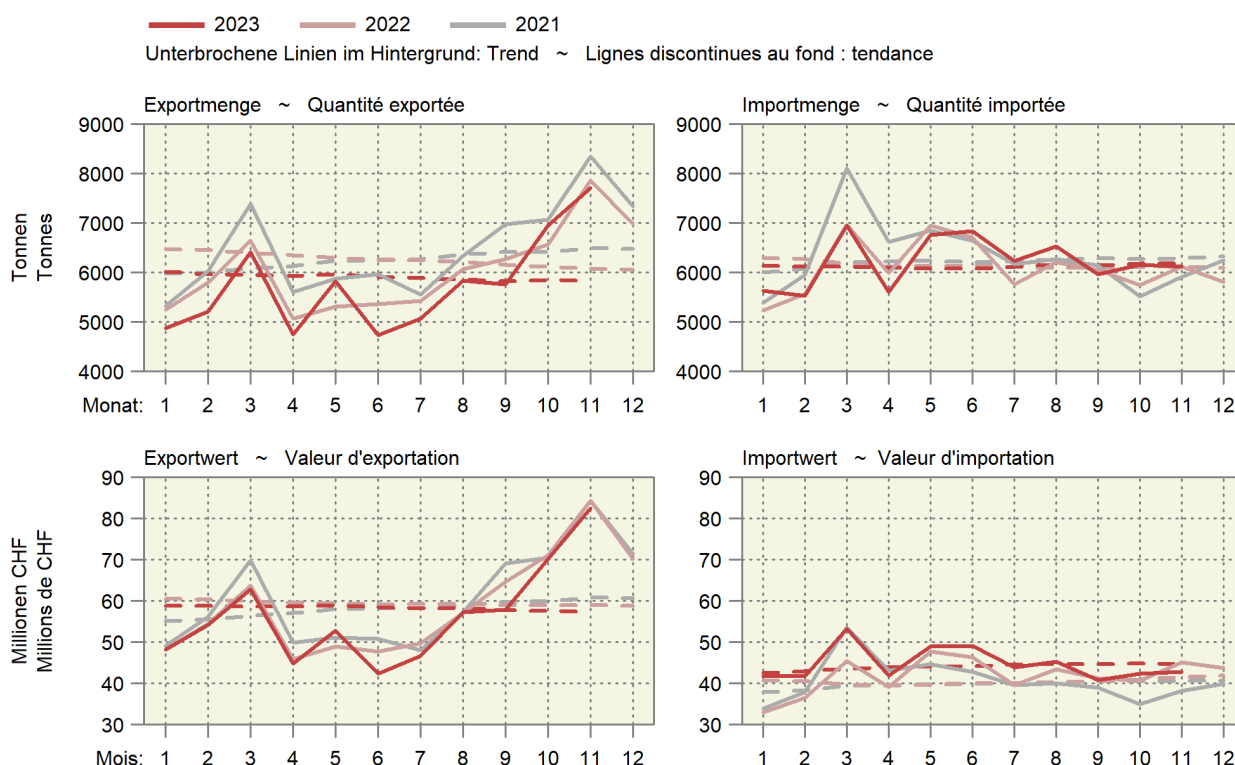

## 5.7 Käseimport nach Sorten Importations de fromages par variété

Einfuhrmenge in Tonnen ~ Quantité d'importation en tonnes

Käsearten, -sorten	November ~ Novembre			Januar - November ~ Janvier - novembre			Variétés de fromage
	2022	2023	Veränderung in %	2022	2023	Variation en %	
Frischkäse	2 538	2 653	4.5	28 591	29 720	3.9	Fromages frais
Mascarpone, Ricotta Romana	111	143	28.3	1 068	1 192	11.7	Mascarpone, Ricotta Romana
Mozzarella	291	259	-10.9	5 322	3 792	-28.8	Mozzarella
Andere Frischkäse	2 136	2 251	5.4	22 200	24 735	11.4	Autres fromages frais
Weichkäse	1 061	1 095	3.2	12 065	12 303	2.0	Fromages à pâte molle
Danablu, Gorgonzola, Roquefort	60	59	-2.4	556	572	2.8	Danablu, Gorgonzola, Roquefort
Weichkäse mit Schimmelbildung	119	110	-7.4	1 111	1 039	-6.5	Fromage à pâte molle persillée
Brie, Camembert, Italico	169	221	30.9	1 772	2 230	25.8	Brie, Camembert, Italico
Weichkäse, andere	713	706	-1.1	8 626	8 462	-1.9	Autres fromages à pâte molle
Halbhartkäse	1 097	990	-9.7	12 332	11 664	-5.4	Fromages à pâte mi-dure
Halbhartkäse mit Schimmelbildung	6	8	37.4	43	38	-11.1	Fromage à pâte mi-dure persillée
Caciocavallo, Fontina, Brà, u.a.	25	20	-18.5	249	274	9.9	Caciocavallo, Fontina, Brà, etc.
Tilsiter	10	10	10.1	80	96	20.4	Tilsit
Halbhartkäse, andere	994	859	-13.6	11 116	10 371	-6.7	Autres fromages à pâte mi-dure
Halbhartkäse, gerieben	62	93	48.5	844	885	4.8	Fromage à pâte mi-dure, râpé
Hartkäse	531	567	6.6	5 698	5 994	5.2	Fromages à pâte dure
Kräuterkäse (Schabziger)	1	0	-99.3	23	4	-84.7	Fromage glaronais aux herbes (schabziger)
Hartkäse mit Schimmelbildung	4	1	-73.6	15	10	-31.5	Fromage à pâte dure persillée
Caciocavallo, Fontina, Brà, u.a.	15	15	2.1	186	190	2.0	Caciocavallo, Fontina, Brà, etc.
Emmentaler	4	1	-82.1	28	42	52.4	Emmental
Hartkäse, andere	448	503	12.2	4 679	5 048	7.9	Autres fromages à pâte dure
Hartkäse, gerieben	60	47	-21.9	767	701	-8.7	Fromage à pâte dure, râpé
Extra Hartkäse	502	467	...	4 803	4 749	-1.1	Fromages à pâte extra-dure
Total aller Sorten exkl. Schmelzkäse	5 730	5 772	0.7	63 490	64 429	1.5	Fromages, toutes les variétés, non compris fromage fondu
Schmelzkäse	387	342	-11.4	3 795	3 873	2.1	Fromage fondu

Bundesamt für Zoll und Grenzsicherheit (BAZG)

Office fédéral de la douane et de la sécurité des frontières (OFDF)

### 5.8 Käseausfuhr nach Sorten Exportations de fromage par variété

Ausfuhrmenge in Tonnen ~ Quantité d'exportation en tonnes

Käsearten, -sorten	November ~ Novembre			Januar - November ~ Janvier - novembre			Variétés de fromage
	2022	2023	Veränderung in %	2022	2023	Variation en %	
Frischkäse	951	921	-3.2	9 389	10 100	7.6	Fromages frais
Mozzarella	48	37	-21.4	645	574	-11.0	Mozzarella
Anderer Frischkäse	904	883	-2.3	8 745	9 526	8.9	Autres fromages frais
Weichkäse	107	126	17.5	481	458	-4.6	Fromages à pâte molle
Halbhartkäse	3 195	3 291	3.0	20 290	19 366	-4.6	Fromages à pâte mi-dure
Appenzeller®	505	453	-10.4	3 947	3 790	-4.0	Appenzeller®
Tilsiter	36	17	-53.2	278	162	-41.5	Tilsit
Tête de Moine AOP	438	433	-1.2	1 721	1 682	-2.3	Tête de Moine AOP
Vacherin Fribourgeois AOP	52	78	48.7	306	270	-11.7	Vacherin Fribourgeois AOP
Raclette Suisse®	816	947	16.0	2 451	2 449	-0.1	Raclette Suisse®
Anderer Halbhartkäse	1 348	1 364	1.2	11 587	11 013	-5.0	Autres fromages à pâte mi-dure
Hartkäse	3 204	2 999	-6.4	30 711	29 129	-5.2	Fromages à pâte dure
Emmentaler AOP	894	823	-7.9	9 599	8 265	-13.9	Emmentaler AOP
Greyerzer AOP	1 339	1 272	-5.0	12 245	11 501	-6.1	Le Gruyère AOP
Switzerland Swiss	338	285	-15.8	3 623	3 485	-3.8	Switzerland Swiss
Anderer Hartkäse	633	619	-2.2	5 245	5 878	12.1	Autres fromages à pâte dure
Extra Hartkäse	15	8	-49.7	140	53	-62.1	Fromages à pâte extra-dure
Schmelzkäse	79	96	22.4	833	711	-14.7	Fromages fondus
Anderer Käse	297	263	-11.6	3 695	3 154	-14.6	Autres fromages
Fertigfondue	905	913	0.9	3 719	3 514	-5.5	Fondue prête à l'emploi
<b>Total</b>	<b>8 754</b>	<b>8 616</b>	<b>-1.6</b>	<b>69 256</b>	<b>66 484</b>	<b>-4.0</b>	<b>Total</b>

TSM Treuhand GmbH, Quelle: Bundesamt für Zoll und Grenzsicherheit (BAZG)

TSM Fiduciaire Sàrl, source : Office fédéral de la douane et de la sécurité des frontières (OFDF)

### Entwicklung der Käseausfuhr nach Sorten Évolution des exportations de fromages par variété

Änderung von November 2023 gegenüber November 2022

Variation de novembre 2023 par rapport à novembre 2022

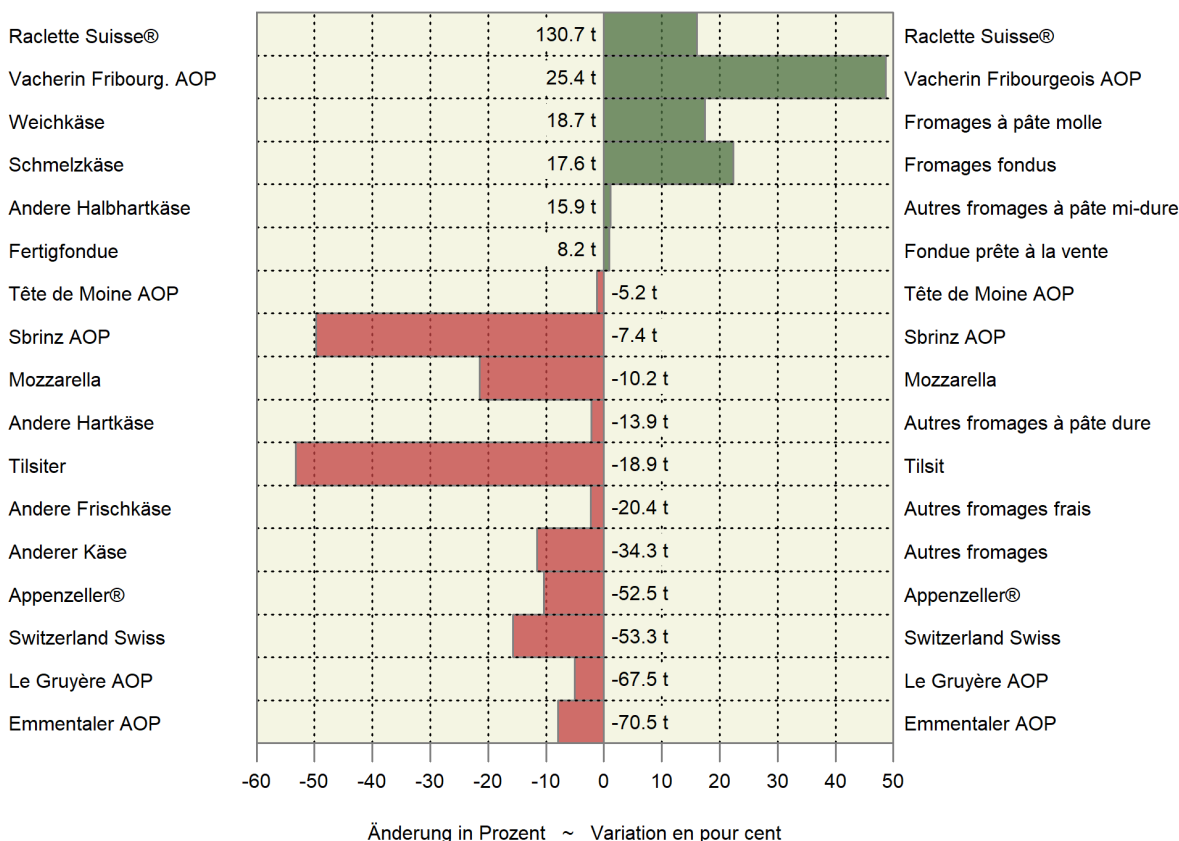

## 5.9 Einfuhr landwirtschaftlicher Produkte nach Zollkapitel Importations de produits agricoles par chapitre douanier

Zolltarif: Kapitel 1-24 ~ Tarif douanier : chapitres 1-24

Kapitel Chapitre	Produkte	November ~ Novembre			Januar - Janvier ~ Janvier - novembre			Produits
		2022	2023	Veränderung in %	2022	2023	Variation en %	
Menge in Tonnen ~ Quantité en tonnes								
1	Lebende Tiere (Anzahl)	28 548	54 920	92.4	666 517	729 815	9.5	Animaux vivants (nombre)
2	Fleisch	9 504	8 010	-15.7	98 560	93 082	-5.6	V viande
3	Fische und Meeresfrüchte	4 620	4 778	3.4	43 262	43 814	1.3	Poissons et fruits de mer
4	Milch, Eier, Honig	13 689	15 265	11.5	157 630	154 452	-2.0	Lait, œufs, miel
5	Andere tierische Produkte	3 151	4 049	28.5	34 266	37 153	8.4	Autres produits animaux
6	Lebende Pflanzen, Blumen	21 958	21 874	-0.4	208 079	196 341	-5.6	Plantes vivantes, fleurs
7	Gemüse	32 743	29 574	-9.7	326 670	365 241	11.8	Légumes
8	Früchte	50 270	48 628	-3.3	546 264	532 466	-2.5	Fruits
9	Kaffee, Tee, Gewürze	18 490	20 063	8.5	217 623	218 436	0.4	Café, thé, épices
10	Getreide	50 537	69 129	36.8	765 410	922 827	20.6	Céréales
11	Müllereierzeugnisse	10 876	12 775	17.5	124 891	138 224	10.7	Produits de la minoterie
12	Ölsaaten, Samen	166 719	162 981	-2.2	843 550	918 694	8.9	Oléagineux et graines
13	Gummi, Pflanzen- auszüge	677	563	-16.8	6 852	6 637	-3.1	Gommes et extraits végétaux
14	Flechtstoffe, pflanzliche Waren	788	973	23.4	6 511	5 817	-10.7	Matières à tresser, prod. végétaux
15	Fette und Öle	17 350	16 966	-2.2	176 696	178 383	1.0	Graisses et huiles
16	Fleisch- und Fischzubereitungen	4 030	4 109	2.0	41 386	41 636	0.6	Prépar. de viande et de poissons
17	Zucker und Zuckerwaren	17 870	21 898	22.5	204 100	225 976	10.7	Sucres et sucreries
18	Kakao und Zubereitungen	13 319	13 048	-2.0	125 254	131 404	4.9	Cacao et ses préparations
19	Zubereitungen mit Getreide	25 022	26 529	6.0	265 288	271 221	2.2	Préparations à base de céréales
20	Früchte- und Gemüsezubereit.	21 123	21 224	0.5	218 053	221 701	1.7	Prépar. de légumes et de fruits
21	Versch. Lebensmittelzubereit.	12 883	12 746	-1.1	143 478	148 528	3.5	Prépar. alimentaires diverses
22	Getränke	105 003	110 001	4.8	1 201 701	1 267 014	5.4	Boissons
23	Abfälle, Tierfutter	67 953	58 508	-13.9	612 597	658 613	7.5	Déchets, aliments pour animaux
24	Tabak	2 107	1 749	-17.0	19 645	20 590	4.8	Tabacs
Wert in tausend CHF, franko Grenze, unverzollt ~ Valeur en milliers de CHF, franco frontière, non dédouanée								
1	Lebende Tiere	5 688	12 213	114.7	108 705	120 519	10.9	Animaux vivants
2	Fleisch	65 693	60 607	-7.7	629 428	665 350	5.7	V viande
3	Fische und Meeresfrüchte	58 616	63 986	9.2	533 605	584 410	9.5	Poissons et fruits de mer
4	Milch, Eier, Honig	55 996	74 410	32.9	639 317	696 893	9.0	Lait, œufs, miel
5	Andere tierische Produkte	7 163	9 235	28.9	80 494	84 245	4.7	Autres produits animaux
6	Lebende Pflanzen, Blumen	55 757	54 177	-2.8	630 066	591 322	-6.1	Plantes vivantes, fleurs
7	Gemüse	57 627	58 790	2.0	683 896	683 738	-0.0	Légumes
8	Früchte	117 980	111 587	-5.4	1 280 131	1 255 170	-1.9	Fruits
9	Kaffee, Tee, Gewürze	86 712	117 912	36.0	939 912	1 234 942	31.4	Café, thé, épices
10	Getreide	24 069	35 005	45.4	302 126	424 740	40.6	Céréales
11	Müllereierzeugnisse	8 524	10 614	24.5	88 017	107 492	22.1	Produits de la minoterie
12	Ölsaaten, Samen	38 954	39 902	2.4	318 700	351 790	10.4	Oléagineux et graines
13	Gummi, Pflanzenauszüge	7 919	7 712	-2.6	85 588	88 175	3.0	Gommes et extraits végétaux
14	Flechtstoffe, pflanzliche Waren	624	905	45.1	5 022	5 810	15.7	Matières à tresser, prod. végétaux
15	Fette und Öle	42 115	47 989	13.9	369 157	461 986	25.1	Graisses et huiles
16	Fleisch- und Fischzubereitungen	39 109	41 625	6.4	364 826	371 788	1.9	Prépar. de viande et de poissons
17	Zucker und Zuckerwaren	22 609	29 490	30.4	237 067	276 104	16.5	Sucres et sucreries
18	Kakao und Zubereitungen	65 129	60 471	-7.2	596 412	582 351	-2.4	Cacao et ses préparations
19	Zubereitungen mit Getreide	85 165	96 277	13.0	867 296	909 773	4.9	Préparations à base de céréales
20	Früchte- und Gemüsezubereit.	52 407	56 648	8.1	544 789	565 054	3.7	Prépar. de légumes et de fruits
21	Versch. Lebensmittelzubereit.	80 261	81 010	0.9	861 163	884 502	2.7	Prépar. alimentaires diverses
22	Getränke	227 305	234 862	3.3	2 089 439	2 170 745	3.9	Boissons
23	Abfälle, Tierfutter	60 714	66 776	10.0	560 410	672 266	20.0	Déchets, aliments pour animaux
24	Tabak	24 141	28 621	18.6	244 195	289 050	18.4	Tabacs
Total		1 290 277	1 400 822	8.6	13 059 763	14 078 215	7.8	Total

Bundesamt für Zoll und Grenzsicherheit (BAZG)

Office fédéral de la douane et de la sécurité des frontières (OFDF)

## 5.10 Ausfuhr landwirtschaftlicher Produkte nach Zollkapitel Exportations de produits agricoles par chapitre douanier

Zolltarif: Kapitel 1-24 ~ Tarif douanier : chapitres 1-24

Kapitel Chapitre	Produkte	November ~ Novembre			Januar - Janvier ~ Janvier - novembre			Produits
		2022	2023	Veränderung in %	2022	2023	Variation en %	
		Menge in Tonnen ~ Quantité en tonnes						
1	Lebende Tiere (Anzahl)	14 785	11 204	-24.2	1 005 851	706 991	-29.7	Animaux vivants (nombre)
2	Fleisch	1 869	2 074	11.0	18 581	18 712	0.7	Viande
3	Fische und Meeresfrüchte	9	3	-64.0	152	154	1.7	Poissons et fruits de mer
4	Milch, Eier, Honig	13 264	13 493	1.7	132 647	119 859	-9.6	Lait, œufs, miel
5	Andere tierische Produkte	12 407	12 415	0.1	121 012	124 614	3.0	Autres produits animaux
6	Lebende Pflanzen, Blumen	467	391	-16.3	4 411	5 196	17.8	Plantes vivantes, fleurs
7	Gemüse	929	657	-29.3	7 117	8 558	20.2	Légumes
8	Früchte	273	294	7.8	2 526	2 834	12.2	Fruits
9	Kaffee, Tee, Gewürze	10 097	10 901	8.0	107 163	106 562	-0.6	Café, thé, épices
10	Getreide	423	207	-51.0	2 874	2 652	-7.7	Céréales
11	Müllereierzeugnisse	1 135	1 245	9.7	12 737	11 810	-7.3	Produits de la minoterie
12	Ölsaaten, Samen	165	103	-37.4	3 724	2 338	-37.2	Oléagineux et graines
13	Gummi, Pflanzenauszüge	589	460	-22.0	6 026	5 248	-12.9	Gommes et extraits végétaux
14	Flechtstoffe, pflanzliche Waren	438	173	-60.5	3 588	1 610	-55.1	Matières à tresser, prod. végétaux
15	Fette und Öle	3 033	2 882	-5.0	29 766	29 847	0.3	Graisses et huiles
16	Fleisch- und Fischzubereitungen	242	247	1.8	2 055	3 103	51.0	Prépar. de viande et de poissons
17	Zucker und Zuckerwaren	3 286	5 214	58.7	32 678	38 755	18.6	Sucres et sucreries
18	Kakao und Zubereitungen	13 759	14 498	5.4	128 861	141 669	9.9	Cacao et ses préparations
19	Zubereitungen mit Getreide	16 218	14 896	-8.2	155 376	153 466	-1.2	Préparations à base de céréales
20	Früchte- und Gemüsezubereit.	1 464	1 489	1.7	20 605	15 469	-24.9	Prépar. de légumes et de fruits
21	Versch. Lebensmittelzubereit.	10 428	11 093	6.4	109 849	113 282	3.1	Prépar. alimentaires diverses
22	Getränke	204 741	261 798	27.9	1 889 883	2 551 766	35.0	Boissons
23	Abfälle, Tierfutter	12 037	13 129	9.1	132 524	135 509	2.3	Déchets, aliments pour animaux
24	Tabak	2 225	2 093	-5.9	20 520	21 373	4.2	Tabacs
		Wert in tausend CHF ~ Valeur en milliers de CHF						
1	Lebende Tiere	1 139	1 827	60.4	19 210	18 927	-1.5	Animaux vivants
2	Fleisch	9 791	12 216	24.8	81 382	81 709	0.4	Viande
3	Fische und Meeresfrüchte	227	181	-20.2	2 536	3 737	47.3	Poissons et fruits de mer
4	Milch, Eier, Honig	90 505	91 686	1.3	735 712	704 909	-4.2	Lait, œufs, miel
5	Andere tierische Produkte	4 595	4 553	-0.9	40 455	48 017	18.7	Autres produits animaux
6	Lebende Pflanzen, Blumen	756	657	-13.1	9 664	9 197	-4.8	Plantes vivantes, fleurs
7	Gemüse	760	526	-30.8	5 959	6 891	15.6	Légumes
8	Früchte	1 125	2 147	90.8	7 748	10 341	33.5	Fruits
9	Kaffee, Tee, Gewürze	327 373	282 674	-13.7	3 065 999	3 040 482	-0.8	Café, thé, épices
10	Getreide	714	459	-35.7	6 107	5 709	-6.5	Céréales
11	Müllereierzeugnisse	1 047	1 185	13.2	10 961	10 810	-1.4	Produits de la minoterie
12	Ölsaaten, Samen	2 277	1 600	-29.7	38 094	25 026	-34.3	Oléagineux et graines
13	Gummi, Pflanzenauszüge	13 632	16 388	20.2	126 154	145 842	15.6	Gommes et extraits végétaux
14	Flechtstoffe, pflanzliche Waren	147	53	-63.8	708	504	-28.8	Matières à tresser, prod. végétaux
15	Fette und Öle	8 477	9 432	11.3	77 101	98 934	28.3	Graisses et huiles
16	Fleisch- und Fischzubereitungen	1 053	1 085	3.0	10 600	16 576	56.4	Prépar. de viande et de poissons
17	Zucker und Zuckerwaren	14 717	18 906	28.5	124 276	168 889	35.9	Sucres et sucreries
18	Kakao und Zubereitungen	87 710	93 415	6.5	802 349	863 442	7.6	Cacao et ses préparations
19	Zubereitungen mit Getreide	68 042	69 781	2.6	636 859	675 527	6.1	Préparations à base de céréales
20	Früchte- und Gemüsezubereit.	6 441	7 121	10.6	78 273	66 837	-14.6	Prépar. de légumes et de fruits
21	Versch. Lebensmittelzubereit.	85 711	93 177	8.7	855 411	880 727	3.0	Prépar. alimentaires diverses
22	Getränke	171 768	167 493	-2.5	1 817 172	1 767 114	-2.8	Boissons
23	Abfälle, Tierfutter	21 754	24 388	12.1	234 290	241 832	3.2	Déchets, aliments pour animaux
24	Tabak	43 500	38 422	-11.7	384 613	417 182	8.5	Tabacs
	Total	963 263	939 372	-2.5	9 171 634	9 309 159	1.5	Total

Menge der Ein- und Ausfuhr der Zollkapitel 19 bis 24  
 Quantité des importations et exportations des chapitres douaniers 19 à 24

Kumuliert über 12 Monate, in tausend Tonnen ~ Cumulée sur 12 mois, en milliers de tonnes

— 2023 — 2022 — 2021 — 2020

Einfuhr ~ Importations

Ausfuhr ~ Exportations

Kapitel 19: Getreidezubereitungen ~ Chapitre 19 : Préparations à base de céréales

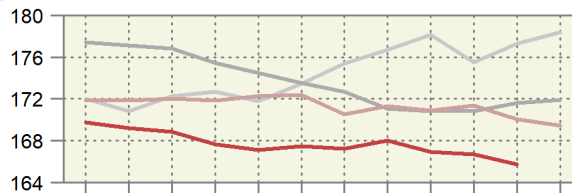
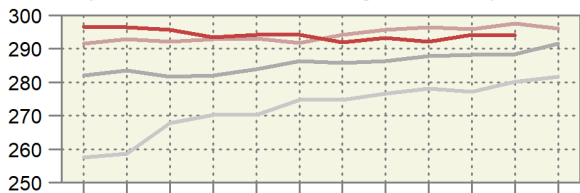

Kapitel 20: Gemüse-/Fruchtzubereitungen ~ Chapitre 20 : Préparations de fruits/légumes

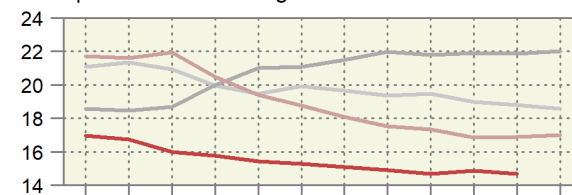
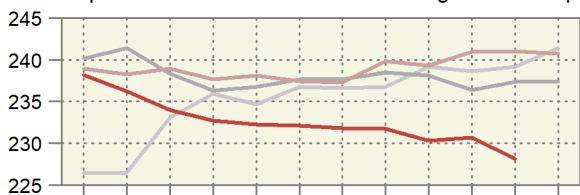

Kapitel 21: Versch. Lebensmittelzubereitungen ~ Chapitre 21 : Préparations alimentaires diverses

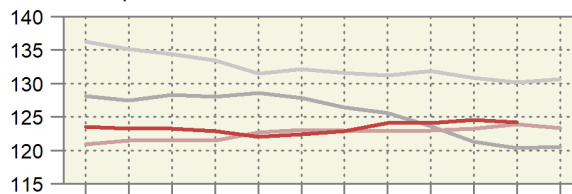
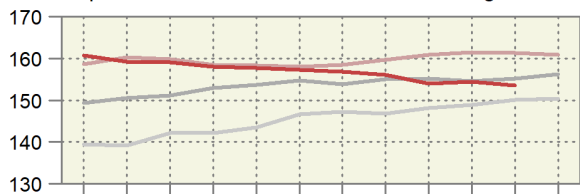

Kapitel 22: Getränke ~ Chapitre 22 : Boissons

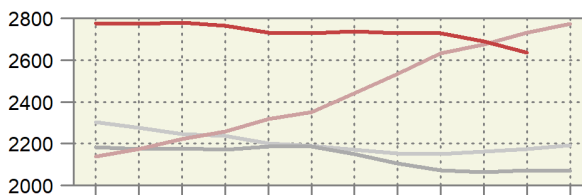
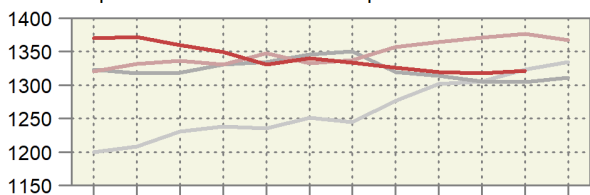

Kapitel 23: Futtermittel ~ Chapitre 23 : Aliments pour animaux

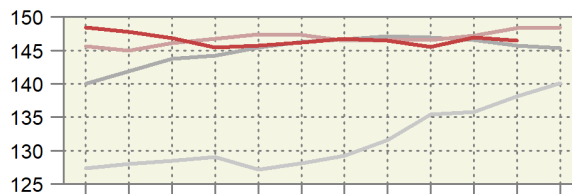
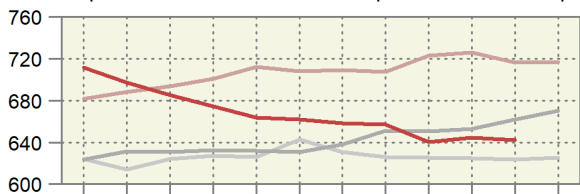

Kapitel 24: Tabak ~ Chapitre 24 : Tabac

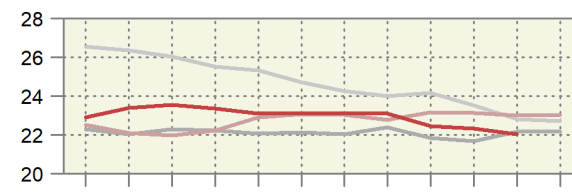
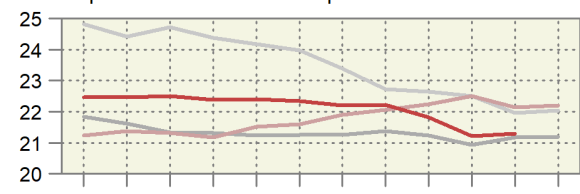

Monat: 1 2 3 4 5 6 7 8 9 10 11 12

Mois: 1 2 3 4 5 6 7 8 9 10 11 12



Wert der Ein- und Ausfuhren der Zollkapitel 19 bis 24  
 Valeur des importations et des exportations des chapitres douaniers 19 à 24

Kumuliert über 12 Monate, in Millionen CHF ~ Cumulée sur 12 mois, en millions de CHF

— 2023 — 2022 — 2021 — 2020

Einfuhr ~ Importations

Ausfuhr ~ Exportations

Kapitel 19: Getreidezubereitungen ~ Chapitre 19 : Préparations à base de céréales

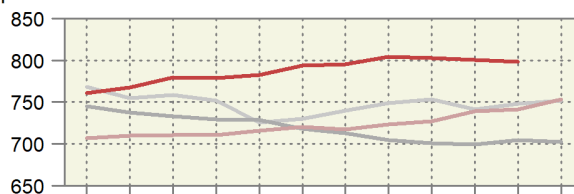
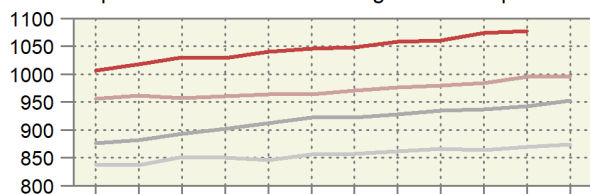

Kapitel 20: Gemüse-/Fruchtzubereitungen ~ Chapitre 20 : Préparations de fruits/légumes

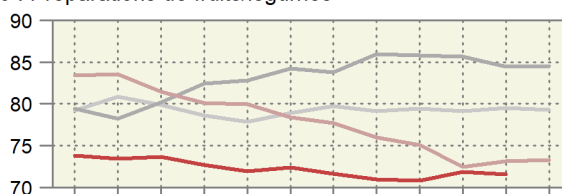
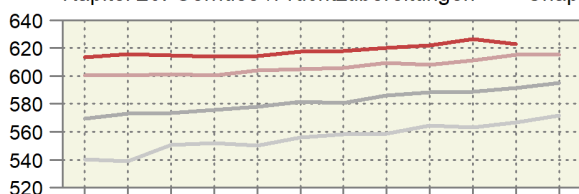

Kapitel 21: Versch. Lebensmittelzubereitungen ~ Chapitre 21 : Préparations alimentaires diverses

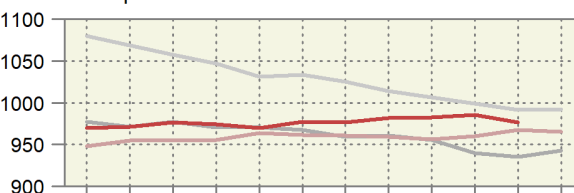
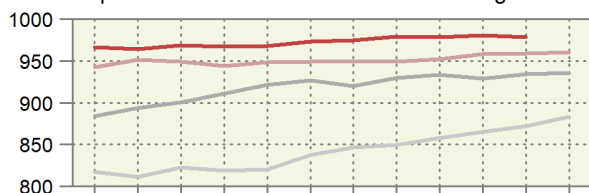

Kapitel 22: Getränke ~ Chapitre 22 : Boissons

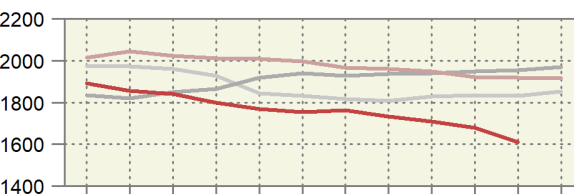
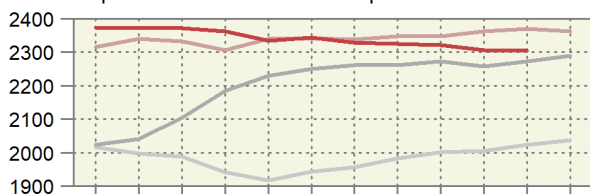

Kapitel 23: Futtermittel ~ Chapitre 23 : Aliments pour animaux

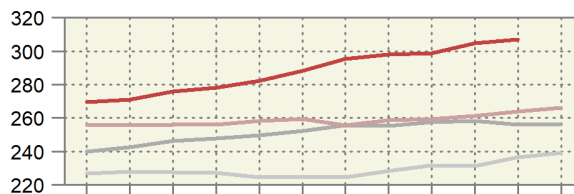
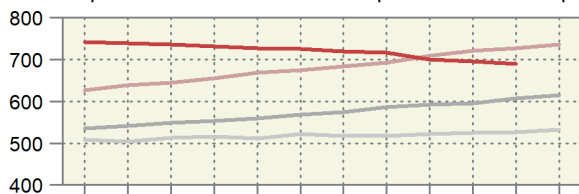

Kapitel 24: Tabak ~ Chapitre 24 : Tabac

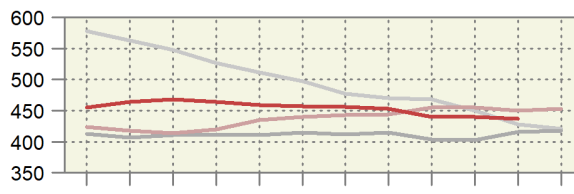
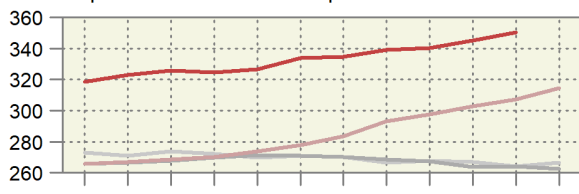

Monat: 1 2 3 4 5 6 7 8 9 10 11 12

Mois: 1 2 3 4 5 6 7 8 9 10 11 12

**Preis der Ein- und Ausfuhren der Zollkapitel 19 bis 24**  
**Prix des importations et des exportations des chapitres douaniers 19 à 24**  
 Kumuliert über 12 Monate, in CHF/kg ~ Cumulée sur 12 mois, en CHF/kg

— 2023 — 2022 — 2021 — 2020

Einfuhr ~ Importations

Ausfuhr ~ Exportations

Kapitel 19: Getreidezubereitungen ~ Chapitre 19 : Préparations à base de céréales

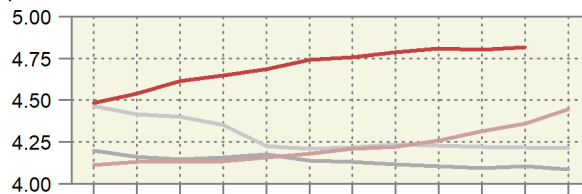
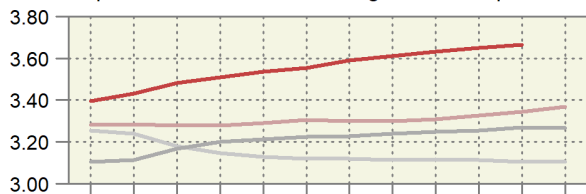

Kapitel 20: Gemüse-/Fruchtzubereitungen ~ Chapitre 20 : Préparations de fruits/légumes

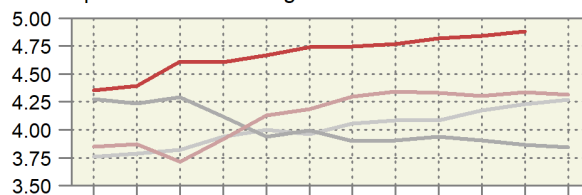
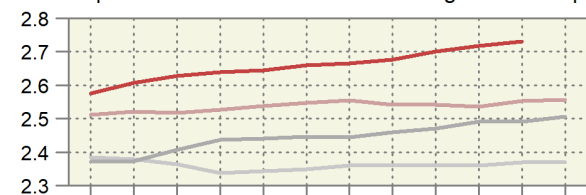

Kapitel 21: Versch. Lebensmittelzubereitungen ~ Chapitre 21 : Préparations alimentaires diverses

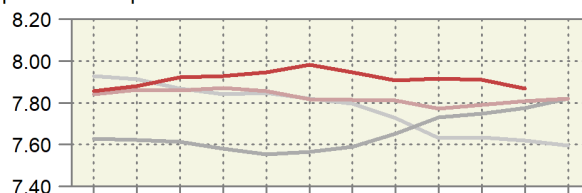
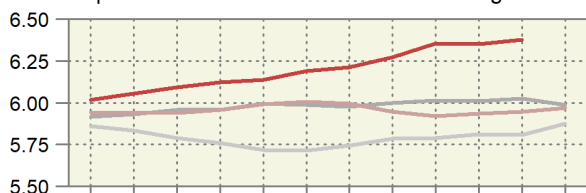

Kapitel 22: Getränke ~ Chapitre 22 : Boissons

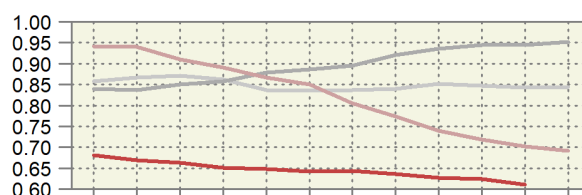
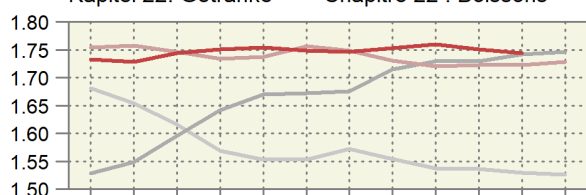

Kapitel 23: Futtermittel ~ Chapitre 23 : Aliments pour animaux

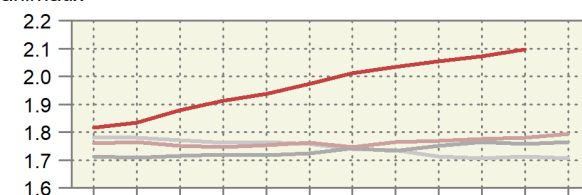
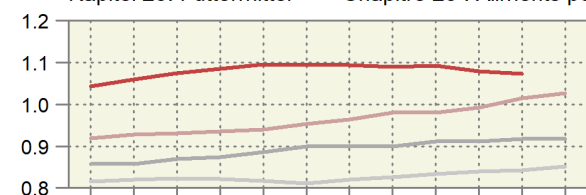

Kapitel 24: Tabak ~ Chapitre 24 : Tabac

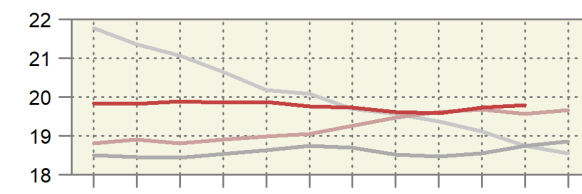
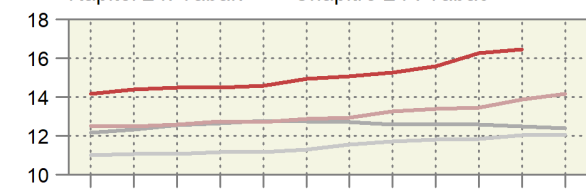

Monat: 1 2 3 4 5 6 7 8 9 10 11 12

Mois: 1 2 3 4 5 6 7 8 9 10 11 12

### 5.11 Einfuhr von Futtermitteln Importations d'aliments pour animaux

Einfuhrmenge in Tonnen; inklusive Futtermittel für Heim-, Zoo- und Labortiere; ohne Nebenprodukte von im Inland verarbeiteten ausländischen Nahrungsmittelrohstoffen; Zolltarif: Auszüge aus Kapitel 5, 7-12, 14, 15, 17-19, 21, 23, 35 und 38

Quantité d'importation en tonnes ; y inclus des aliments pour des animaux de compagnie, de zoo et de laboratoire ; sans sous-produits de matières premières alimentaires étrangères transformées en Suisse ; tarif douanier : extraits du chapitre 5, 7-12, 14, 15, 17-19, 21, 23, 35 et 38

Produkte	November ~ Novembre			Januar - Janvier ~ Janvier - novembre			Produits
	2022	2023	Veränderung in %	2022	2023	Variation en %	
<b>Ganzes Getreide</b>							<b>Céréales entières</b>
Futterweizen	16 159	13 575	-16.0	250 658	226 798	-9.5	Blé fourrager
Futterroggen	26	-	...	115	52	-54.9	Seigle fourrager
Futtergerste	1 060	974	-8.2	70 128	30 337	-56.7	Orge fourragère
Futterhafer	2 410	1 545	-35.9	21 238	16 023	-24.6	Avoine fourragère
Futtermais	14 803	5 881	-60.3	209 578	165 666	-21.0	Mais fourrager
Futterreis	32	1 668	...	38 755	36 446	-6.0	Riz fourrager
Triticale	-	122	...	385	1 115	...	Triticale
Anderes Getreide	52	29	-43.8	521	305	-41.5	Autres céréales
<b>Übrige Futtermittel</b>							<b>Autres aliments pour animaux</b>
Kleie	27	108	...	1 235	812	-34.3	Son
Müllereiprodukte	466	353	-24.4	5 124	3 932	-23.3	Produits de la minoterie
Leguminosen	1 897	3 285	73.2	26 672	25 921	-2.8	Légumineuses
Ölkuchen <sup>1</sup>	30 205	25 378	-16.0	346 303	311 005	-10.2	Tourteaux <sup>1</sup>
Ölsaaten	504	1 210	...	6 858	7 473	9.0	Oléagineux
Trester, Treber	3 104	3 296	6.2	36 158	29 471	-18.5	Marcs, drèches
Luzernemehl, -pellets	1 230	688	-44.1	10 493	8 379	-20.1	Farine / pellets de luzerne
Heu, roh	30 547	19 275	-36.9	229 216	229 086	-0.1	Foin non conditionné
Fleischmehl	111	92	-16.6	777	536	-31.0	Farine de viande
Fischmehl	94	76	-18.5	731	702	-4.0	Farine de poisson
Stärken	683	623	-8.8	7 822	6 279	-19.7	Amidon
Kartoffelprotein	334	234	-29.9	2 525	1 938	-23.3	Protéines des p. de terre
Zucker	257	1 321	...	6 930	7 104	2.5	Sucres
Fette und Öle	2 112	1 974	-6.5	24 588	20 889	-15.0	Graisse et huile
Rückstände aus der Stärkegewinnung	4 678	4 575	-2.2	48 760	33 494	-31.3	Résidus d'amidonnerie
Algen, Einzeller, Hefen	228	378	66.1	2 778	2 342	-15.7	Algues, protozoaires, levures
Paniermehl	251	254	1.2	2 296	2 105	-8.3	Chapelure
Anderere	14 317	18 072	26.2	160 615	159 601	-0.6	Autres
<b>Total</b>	<b>125 588</b>	<b>104 990</b>	<b>-16.4</b>	<b>1 511 260</b>	<b>1 327 812</b>	<b>-12.1</b>	<b>Total</b>

<sup>1</sup> Beinhaltet auch andere feste Rückstände aus der pflanzlichen Ölgewinnung.

<sup>1</sup> Y inclus d'autre résidus solides de la production d'huile végétale.

### Dürrfutterimporte nach Monat Importations de fourrages secs par mois

Zolltarifnummern 1214.1010 (Luzernemehl und -pellets) und 1214.9011 (Heu roh); die rote Linie entspricht dem 12-Monats-Trend.

Numéros du tarif douanier 1214.1010 (farine et pellets de luzerne) et 1214.9011 (foin non conditionné) ; la ligne rouge correspond à la tendance sur 12 mois.

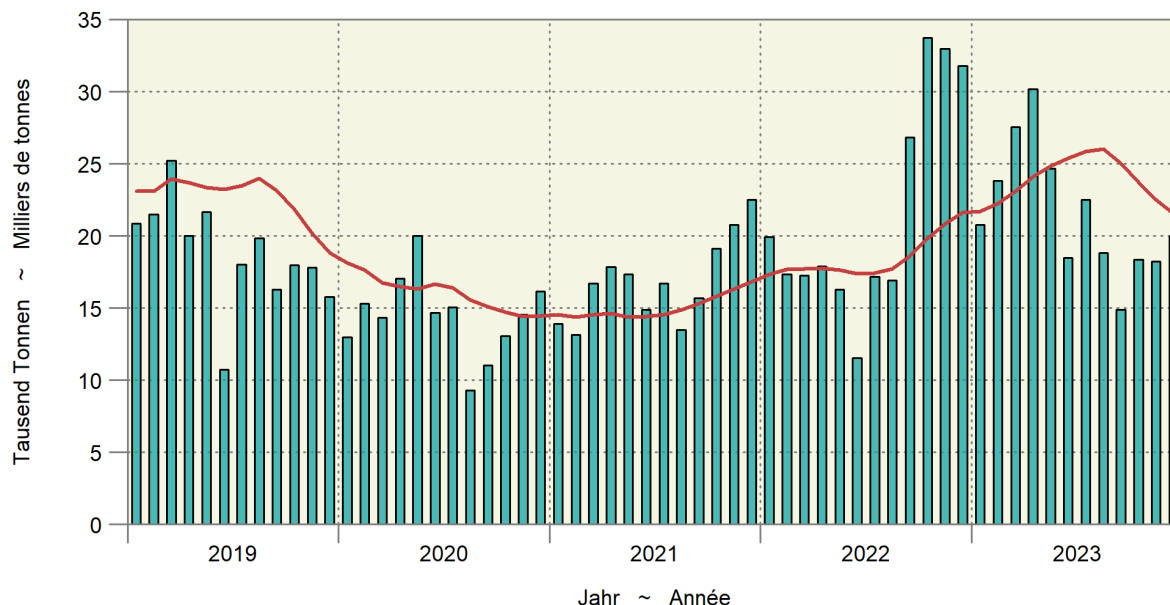

## 5.11 Einfuhr von Futtermitteln Importations d'aliments pour animaux

Einfuhrwert in tausend CHF, franko Grenze, unverzollt; inklusive Futtermittel für Heim-, Zoo- und Labortiere; ohne Nebenprodukte von im Inland verarbeiteten ausländischen Nahrungsmittelrohstoffen; Zolltarif: Auszüge aus Kapitel 5, 7-12, 14, 15, 17-19, 21, 23, 35 und 38

Valeur d'importation en milliers de CHF, franco frontière, non dédouanée; y inclus des aliments pour des animaux de compagnie, de zoo et de laboratoire; sans sous-produits de matières premières alimentaires étrangères transformées en Suisse; tarif douanier: extraits du chapitre 5, 7-12, 14, 15, 17-19, 21, 23, 35 et 38

Produkte	November ~ Novembre			Januar - November ~ Janvier - novembre			Produits
	2022	2023	Veränderung in %	2022	2023	Variation en %	
<b>Ganzes Getreide</b>							<b>Céréales entières</b>
Futterweizen	6 079	3 187	-47.6	89 071	66 494	-25.3	Blé fourrager
Futterroggen	9	-	...	44	16	-63.5	Seigle fourrager
Futtergerste	368	231	-37.2	24 502	9 027	-63.2	Orge fourragère
Futterhafer	852	446	-47.7	6 782	5 160	-23.9	Avoine fourragère
Futtermais	5 207	1 432	-72.5	73 298	47 834	-34.7	Maïs fourrager
Futterreis	20	643	...	16 280	14 198	-12.8	Riz fourrager
Triticale	-	40	...	122	261	...	Triticale
Anderes Getreide	38	37	-2.6	527	389	-26.2	Autres céréales
<b>Übrige Futtermittel</b>							<b>Autres aliments pour animaux</b>
Kleie	12	36	...	379	256	-32.4	Son
Müllereiprodukte	186	134	-28.2	1 592	1 529	-4.0	Produits de la minoterie
Leguminosen	1 304	1 576	20.8	17 441	14 020	-19.6	Légumineuses
Ölkuchen <sup>1</sup>	20 682	13 856	-33.0	224 664	176 925	-21.2	Tourteaux <sup>1</sup>
Ölsaaten	553	877	58.4	7 020	6 179	-12.0	Oléagineux
Trester, Treber	1 128	1 003	-11.1	12 042	10 538	-12.5	Marc, drèches
Luzernemehl, -pellets	405	257	-36.4	3 104	3 072	-1.0	Farine / pellets de luzerne
Heu roh	8 153	5 035	-38.2	57 333	59 587	3.9	Foin non conditionné
Fleischmehl	125	149	19.6	757	839	10.8	Farine de viande
Fischmehl	198	152	-23.1	1 521	1 569	3.2	Farine de poisson
Stärken	634	451	-28.9	5 747	5 370	-6.6	Amidon
Kartoffelprotein	476	252	-47.1	2 789	2 764	-0.9	Protéines des p. de terre
Zucker	152	783	...	4 503	4 138	-8.1	Sucres
Fette und Öle	3 622	2 395	-33.9	42 371	28 445	-32.9	Graisse et huile
Rückstände aus der Stärkegewinnung	4 925	3 147	-36.1	47 875	28 949	-39.5	Résidus d'amidonnerie
Algen, Einzeller, Hefen	387	579	49.7	4 625	3 930	-15.0	Algues, protozoaires, levures
Paniermehl	86	73	-15.5	733	656	-10.5	Chapelure
Anderer	16 495	22 974	39.3	156 175	164 992	5.6	Autres
<b>Total</b>	<b>72 096</b>	<b>59 743</b>	<b>-17.1</b>	<b>801 298</b>	<b>657 136</b>	<b>-18.0</b>	<b>Total</b>

<sup>1</sup> Beinhaltet auch andere feste Rückstände aus der pflanzlichen Ölgewinnung.

<sup>1</sup> Y inclus d'autres résidus solides de la production d'huile végétale.

Bundesamt für Zoll und Grenzsicherheit (BAZG)

Office fédéral de la douane et de la sécurité des frontières (OFDF)

## 5.12 Einfuhr von Saatgut Importations de semences

Beinhaltet Landwirtschaft und Gartenbau; Zolltarif: Auszüge aus Kapitel 7, 10 und 12

Agriculture et horticulture incluses ; tarif douanier : extraits du chapitre 7, 10 et 12

Produkte	November ~ Novembre			Januar - November ~ Janvier - novembre			Produits
	2022	2023	Veränderung in %	2022	2023	Variation en %	
Menge in Tonnen ~ Quantité en tonnes							
Weizen	3	1	-74.8	300	177	-41.1	Blé
Roggen	-	-	...	667	629	-5.6	Seigle
Triticale	-	-	...	11	4	-66.3	Triticale
Gerste	0	4	...	140	104	-25.4	Orge
Hafer	0	0	-24.4	291	303	4.2	Avoine
Mais	83	43	-48.7	1 601	1 500	-6.3	Maïs
Kartoffeln	131	219	68.0	5 766	7 956	38.0	Pommes de terre
Rüben	-	0	...	58	61	4.3	Betteraves
Leguminosen	72	71	-0.9	1 726	2 350	36.2	Légumineuses
Raps, Rübsen, Senf	-	1	...	172	198	15.4	Colza, navettes, sénevé
Gras	947	644	-31.9	6 193	5 278	-14.8	Graminées
Setz Zwiebeln	0	0	-63.6	94	63	-32.4	Oignons à planter
Andere	65	42	-35.4	1 437	1 438	0.1	Autres
<b>Total</b>	<b>1 301</b>	<b>1 025</b>	<b>-21.2</b>	<b>18 453</b>	<b>20 062</b>	<b>8.7</b>	<b>Total</b>
Wert in tausend CHF, franko Grenze, unverzollt ~ Valeur en milliers de CHF, franco frontière, non dédouanée							
Weizen	4	2	-49.0	384	233	-39.4	Blé
Roggen	-	-	...	564	515	-8.7	Seigle
Triticale	-	-	...	11	5	-55.0	Triticale
Gerste	0	4	...	245	153	-37.6	Orge
Hafer	1	0	-40.8	395	467	18.2	Avoine
Mais	294	129	-56.3	9 651	9 774	1.3	Maïs
Kartoffeln	82	159	92.7	3 843	5 570	45.0	Pommes de terre
Rüben	-	0	...	7 248	8 352	15.2	Betteraves
Leguminosen	242	128	-47.2	4 934	7 733	56.7	Légumineuses
Raps, Rübsen, Senf	-	1	...	2 287	3 174	38.8	Colza, navettes, sénevé
Gras	2 668	1 931	-27.6	18 707	16 198	-13.4	Graminées
Setz Zwiebeln	0	0	90.0	163	161	-1.2	Oignons à planter
Andere	1 279	1 070	-16.4	22 110	21 980	-0.6	Autres
<b>Total</b>	<b>4 571</b>	<b>3 424</b>	<b>-25.1</b>	<b>70 542</b>	<b>74 315</b>	<b>5.3</b>	<b>Total</b>

Bundesamt für Zoll und Grenzsicherheit (BAZG)

Office fédéral de la douane et de la sécurité des frontières (OFDF)

## 5.13 Einfuhr von Dünger Importations d'engrais

Beinhaltet Landwirtschaft und andere Anwendungsbereiche; Zolltarif: Auszüge aus Kapitel 28 und 31

Agriculture et autres domaines d'application incluses ; tarif douanier : extraits du chapitre 28 et 31

Produkte	November ~ Novembre			Januar - Janvier			Produits
	2022	2023	Veränderung in %	2022	2023	Variation en %	
Menge in Tonnen ~ Quantité en tonnes							
Stickstoffdünger							Engrais azotés
Ammoniumnitrat	5 285	8 427	59.4	64 152	72 779	13.4	Nitrate d'ammonium
Harnstoff	3 663	1 997	-45.5	21 692	24 462	12.8	Urée
Andere	3 407	2 170	-36.3	24 485	24 310	-0.7	Autres
Phosphatdünger							Engrais phosphatés
Superphosphat	837	38	-95.5	1 829	874	-52.2	Superphosphate
Andere	27	14	-48.8	2 156	281	-87.0	Autres
Kalidünger	819	629	-23.2	12 321	11 505	-6.6	Engrais potassiques
Andere	9 990	5 868	-41.3	76 991	68 692	-10.8	Autres
<b>Total</b>	<b>24 028</b>	<b>19 143</b>	<b>-20.3</b>	<b>203 625</b>	<b>202 904</b>	<b>-0.4</b>	<b>Total</b>
Wert in tausend CHF, franko Grenze, unverzollt ~ Valeur en milliers de CHF, franco frontière, non dédouanée							
Stickstoffdünger							Engrais azotés
Ammoniumnitrat	4 567	2 994	-34.4	45 814	24 512	-46.5	Nitrate d'ammonium
Harnstoff	3 266	928	-71.6	19 686	11 962	-39.2	Urée
Andere	2 409	1 082	-55.1	18 676	11 425	-38.8	Autres
Phosphatdünger							Engrais phosphatés
Superphosphat	747	20	-97.4	1 570	390	-75.1	Superphosphate
Andere	18	5	-72.3	1 040	213	-79.5	Autres
Kalidünger	1 694	458	-73.0	14 294	11 454	-19.9	Engrais potassiques
Andere	7 003	3 678	-47.5	63 204	52 663	-16.7	Autres
<b>Total</b>	<b>19 704</b>	<b>9 165</b>	<b>-53.5</b>	<b>164 285</b>	<b>112 619</b>	<b>-31.4</b>	<b>Total</b>

Bundesamt für Zoll und Grenzsicherheit (BAZG)

Office fédéral de la douane et de la sécurité des frontières (OFDF)

## 5.14 Einfuhrwert von Maschinen und Geräten Valeur d'importation de machines et d'équipements

Einfuhrwert in tausend CHF, franko Grenze, unverzollt; beinhaltet Landwirtschaft, Gartenbau und Forstwirtschaft; ohne (Ersatz-)teile, ausser bei den Melkmaschinen; Zolltarif: Auszüge aus Kapitel 84 und 87

Valeur d'importation en milliers de CHF, franco frontière, non dédouanée; y inclus agriculture, horticulture et sylviculture ; sans pièces (détachées), sauf pour les machines à traire ; tarif douanier : extraits du chapitre 84 et 87

Position	November ~ Novembre			Januar - Janvier			Position
	2022	2023	Veränderung in %	2022	2023	Variation en %	
Einachs-Traktoren	118	17	-85.6	2 204	1 203	-45.4	Tracteurs à un essieu
Zweiachs-Traktoren	21 261	17 094	-19.6	207 141	197 510	-4.6	Tracteurs à deux essieux
Raupentraktoren	439	-	...	1 425	1 435	0.7	Tracteurs à chenilles
Maschinen und Geräte zur Bodenbearbeitung, Saat, Pflanzenpflege	8 243	5 236	-36.5	88 921	79 214	-10.9	Machines et équipem. pour travail du sol, semis et soins
Ernte							récolte
Mährescher	461	516	11.8	12 526	14 768	17.9	moissonneuses-batteuses
von Wurzeln und Knollenfrüchten	38	2	-95.7	7 552	7 645	1.2	des racines et tubercules
von Gras, Heu, Stroh	6 699	6 673	-0.4	76 422	84 230	10.2	d'herbe, de foin, de paille
Anhänger mit Lade- und/oder Entladevorrichtung	2 207	1 982	-10.2	22 132	22 032	-0.5	Remorques avec dispositif de chargement et / ou de déchargement
Andere Anhänger	2 140	1 949	-8.9	20 893	23 900	14.4	Autres remorques
Melkmaschinen	4 418	3 052	-30.9	30 961	31 332	1.2	Machines à traire
Maschinen und Geräte für die Geflügelhaltung	181	73	-59.7	2 948	1 268	-57.0	Machines et équipements pour l'aviculture
Andere Maschinen und Geräte	3 371	1 695	-49.7	24 394	26 856	10.1	Autres machines et équipements
<b>Total</b>	<b>49 577</b>	<b>38 289</b>	<b>-22.8</b>	<b>497 519</b>	<b>491 392</b>	<b>-1.2</b>	<b>Total</b>

Bundesamt für Zoll und Grenzsicherheit (BAZG)

Office fédéral de la douane et de la sécurité des frontières (OFDF)

### 5.15 Einfuhr von Produktionsmitteln Importations d'agents de production

Beinhaltet Landwirtschaft, Gartenbau und Forstwirtschaft; Zolltarif: Auszüge aus Kapitel 5, 7-12, 14, 15, 17-19, 21, 23, 28, 31, 35, 38, 84 und 87  
Agriculture, horticulture et sylviculture incluses ; tarif douanier : extraits du chapitre 5, 7-12, 14, 15, 17-19, 21, 23, 28, 31, 35, 38, 84 et 87

Produkte	November ~ Novembre			Januar - November ~ Janvier - novembre			Produits
	2022	2023	Veränderung in %	2022	2023	Variation en %	
Menge in Tonnen ~ Quantité en tonnes							
Saatgut	1 301	1 025	-21.2	18 453	20 062	8.7	Semences
Futtermittel <sup>1,2</sup>	125 588	104 990	-16.4	1 511 260	1 327 812	-12.1	Aliments pour animaux <sup>1,2</sup>
Stroh	34 729	33 071	-4.8	340 420	327 422	-3.8	Paille
Dünger	24 028	19 143	-20.3	203 625	202 904	-0.4	Engrais
Pflanzenschutzmittel	441	249	-43.6	5 121	3 673	-28.3	Produits phytosanitaires
<b>Total</b>	<b>186 086</b>	<b>158 478</b>	<b>-14.8</b>	<b>2 078 878</b>	<b>1 881 872</b>	<b>-9.5</b>	<b>Total</b>
Wert in tausend CHF, franko Grenze, unverzollt ~ Valeur en milliers de CHF, franco frontière, non dédouanée							
Saatgut	4 571	3 424	-25.1	70 542	74 315	5.3	Semences
Futtermittel <sup>1,2</sup>	72 096	59 743	-17.1	801 298	657 136	-18.0	Aliments pour animaux <sup>1,2</sup>
Stroh	6 367	5 744	-9.8	59 578	57 167	-4.0	Paille
Dünger	19 704	9 165	-53.5	164 285	112 619	-31.4	Engrais
Pflanzenschutzmittel	6 392	2 173	-66.0	55 372	45 860	-17.2	Produits phytosanitaires
Maschinen und Geräte	49 577	38 289	-22.8	497 519	491 392	-1.2	Machines et équipements
<b>Total</b>	<b>158 707</b>	<b>118 537</b>	<b>-25.3</b>	<b>1 648 594</b>	<b>1 438 489</b>	<b>-12.7</b>	<b>Total</b>
Durchschnittspreis in CHF/100kg ~ Prix moyen en CHF/100kg							
Saatgut	351	334	-4.9	382	370	-3.1	Semences
Futtermittel <sup>1,2</sup>	57	57	-0.9	53	49	-6.7	Aliments pour animaux <sup>1,2</sup>
Stroh	18	17	-5.3	18	17	-0.2	Paille
Dünger	82	48	-41.6	81	56	-31.2	Engrais
Pflanzenschutzmittel	1 450	873	-39.8	1 081	1 249	15.5	Produits phytosanitaires

<sup>1</sup> Beinhaltet auch Futtermittel für Heim-, Zoo- und Labortiere.

<sup>2</sup> Nur Waren, die als Futtermittel eingeführt werden, somit ohne Nebenprodukte von im Inland verarbeiteten ausländischen Nahrungsmittelrohstoffen

<sup>1</sup> Y inclus des aliments pour des animaux de compagnie, de zoo et de laboratoire.

<sup>2</sup> Seulement marchandises importées comme denrées fourragères, donc sans les sous-produits de matières premières alimentaires étrangères transformées en Suisse

Bundesamt für Zoll und Grenzsicherheit (BAZG)

Office fédéral de la douane et de la sécurité des frontières (OFDF)

### Einfuhrwert landwirtschaftlicher Produktionsmittel Valeur d'importation d'agents de la production agricole

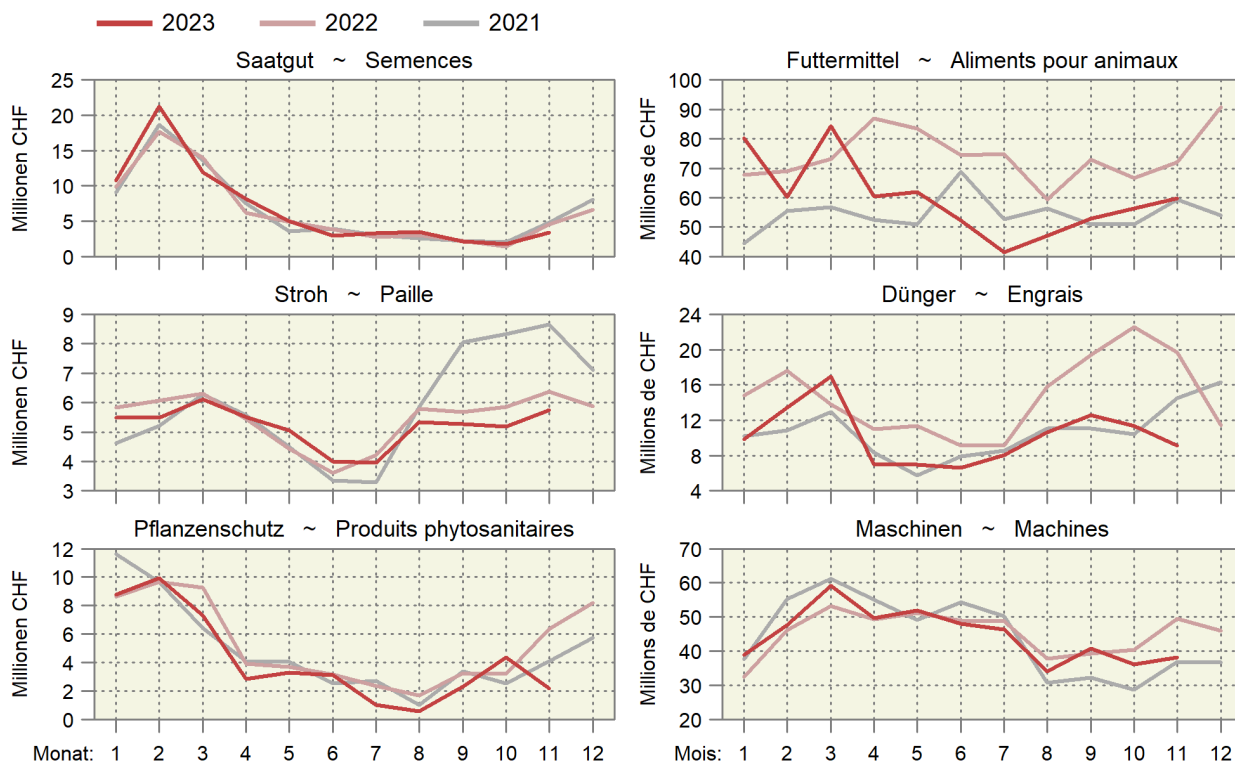

## 6. Preise ~ Prix

Die Schlachtviehpreise für Stiere, Ochsen und Rinder gingen im Dezember leicht zurück und lagen unter dem Niveau der beiden Vorjahre (Tabelle 6.3). Die Preise für Verarbeitungstiere nahmen noch etwas stärker ab und lagen deutlich unter dem Vorjahresniveau. Die Preise für Schlachtkälber haben sich im Dezember kaum verändert, lagen jedoch ca. einen Franken pro Kilogramm SG unter dem Niveau der beiden Vorjahre (Tabelle 6.4). Die Preise für Tränkekälber gingen im Dezember saisongemäss weiter zurück und dies auf weiterhin tieferem Niveau als in den beiden Vorjahren (Tabelle 6.5). Der realisierte Preis für Schlachtschweine QM hat sich seit Juli sozusagen nicht mehr bewegt (Tabelle 6.6). Die Jagerpreise sind dank guter Nachfrage erneut leicht angestiegen. Bei den Lämmern und Schlachtschafen blieben die Preise im Dezember in allen Kategorien unverändert (Tabelle 6.7). Die Milchpreise gingen im November generell leicht zurück (Tabelle 6.9). Der Produzentenpreisindex nahm im November gegenüber dem Vorjahr um 2,2% zu (Tabelle 6.10). Mit Ausnahme der Ölsaatenpreise, welche unter den sinkenden Weltmarktpreisen litten, stiegen im Pflanzenbau die meisten Preise gegenüber dem Vorjahr an. In der Tierproduktion wird der Index v.a. durch den Schweinepreis gestützt, welcher gegenüber den Tiefstpreisen des Jahres 2022 deutlich zugenommen hat. Die Preise für Vorleistungen haben gemäss dem Einkaufspreisindex im November gegenüber dem Vorjahr um 1,2% abgenommen (Tabelle 6.13). Das Preisniveau lag jedoch immer noch um 14% höher als zu Beginn des Jahres 2021 (Tabelle und Grafik 6.16). Die Weltmarktpreise haben sich in der letzten Zeit sehr unterschiedlich entwickelt (Tabelle 6.22): tiefe Preise beim Getreide mit Ausnahme des Reises, sinkende Preise für Soja, Rückgang des Zuckerpreises auf hohem Niveau, tiefe Preise für Pflanzenöle und Abnahme bei den Dünger- und Energiepreisen. Die Preise für Milchprodukte auf dem Weltmarkt haben nach einem starken Rückgang in den letzten drei Monaten wieder leichten Aufwind erhalten (6.20).

Les prix des taureaux, des bœufs et des génisses de boucherie ont glissé en décembre et sont restés en dessous du niveau des deux années précédentes (tableau 6.3). Les prix des animaux de transformation ont connu une baisse encore un peu plus marquée et sont restés de loin inférieurs à ceux de l'année d'avant. Le prix des veaux de boucherie n'a guère évolué en décembre, mais il était d'environ un franc par kilo de PM inférieur au niveau des deux années précédentes (tableau 6.4). Saison oblige, le prix des veaux d'engrais a continué de baisser en décembre pour s'établir à un niveau encore plus bas que les deux années précédentes (tableau 6.5). Le prix qui ont permis de réaliser les porcs de boucherie AQ n'a presque pas bougé depuis juillet (tableau 6.6). La demande soutenue a refait légèrement augmenter les prix des goretts. Les prix de toutes les catégories d'agneaux et de moutons de boucherie n'ont pas changé en décembre (tableau 6.7). De manière générale, les prix du lait ont un peu baissé en novembre (tableau 6.9). En novembre, l'indice des prix à la production a crû de 2,2% par rapport à l'année précédente (tableau 6.10). Exception faite des oléagineux, qui ont souffert de la baisse des prix sur le marché mondial, la plupart des prix de la production végétale ont augmenté en glissement annuel. Dans la production animale, l'indice est surtout soutenu par le prix des porcs, qui a nettement augmenté par rapport aux plus bas de 2022. Selon l'indice des prix d'achat, les prix des prestations intermédiaires ont diminué de 1,2% en novembre par rapport à l'année d'avant (tableau 6.13). Toutefois, le niveau des prix était encore de 14% supérieur à celui de début 2021 (tableau et graphique 6.16). Les prix sur le marché mondial ont évolué de manière inégale ces derniers temps (tableau 6.22) : prix bas pour les céréales à l'exception du riz, prix en baisse pour le soja, recul du prix du sucre à un niveau élevé, prix bas pour les huiles végétales et baisse des prix des engrais et de l'énergie. Après une forte baisse au cours des trois derniers mois, les prix des produits laitiers sur le marché mondial ont repris des couleurs (tableau 6.20).



### 6.1 Realisierte Bruttopreise an Nutztviehauktionen Prix bruts réalisés lors de mises de bétail

Mittlere Bruttopreise vor Abzug der Auslagen für Futter- und Standgeld sowie Transport und Vermittlung; Anzahl verkaufte Tiere in Klammern  
Aufgrund der Massnahmen gegen den Coronavirus fanden keine Auktionen im April und Mai 2020 statt.

Prix bruts moyens avant déduction des frais d'affouragement, d'inscription, de transport et de l'indemnité de l'intermédiaire ;

Nombre d'animaux vendus entre parenthèses

Suite aux mesures contre le coronavirus, aucune auction n'a eu lieu au mois d'avril et de mai 2020.

Kategorie / Rasse	2021		2022		2023			Catégorie / race
					Oktober	November	Dezember	
					Octobre	Novembre	Décembre	
<b>Kühe</b>								<b>Vaches</b>
Braunvieh	3 603 (469)	3 516 (474)	3 523 (17)	3 343 (56)	3 483 (59)			Brune
Fleckvieh	3 664 (2 582)	3 536 (2 815)	3 428 (229)	3 539 (211)	3 461 (231)			Tachetée rouge
Holstein	3 620 (248)	3 695 (345)	3 879 (24)	4 010 (55)	3 666 (31)			Holstein
<b>Rinder</b>								<b>Génisses</b>
<b>Milchrassen</b>								<b>Races laitières</b>
Braunvieh	3 114 (67)	2 919 (76)	3 075 (4)	...	(2)	3 002 (25)		Brune
Fleckvieh	3 109 (263)	2 982 (243)	3 323 (21)	2 938 (26)	3 057 (14)			Tachetée rouge
Holstein	2 540 (38)	2 350 (32)	2 850 (4)	...	...			Holstein
<b>Fleischrassen</b>								<b>Races à viande</b>
Limousin	...	...	...	...	...			Limousin
Simmental Mast	...	...	...	...	...			Simmental d'engraissement
Charolais	...	...	...	...	...			Charolais
Diverse Fleischrassen	3 638 (161)	3 708 (198)	3 931 (29)	3 650 (8)	3 450 (11)			Diverses races à viande
<b>Kühe und Rinder</b>								<b>Vaches et génisses</b>
<b>Milchrassen</b>								<b>Races laitières</b>
Braunvieh	4 132 (65)	4 718 (42)	...	...	...			Brune
<b>Fleischrassen</b>								<b>Races à viande</b>
Angus	4 827 (11)	4 998 (40)	...	4 700 (4)	...			Angus
Limousin	4 651 (29)	4 428 (43)	...	4 847 (15)	...			Limousin
Simmental Mast	4 787 (23)	4 944 (26)	...	5 089 (14)	...			Simmental d'engraissement
<b>Zuchtkälber</b>								<b>Veaux d'élevage</b>
<b>Milchrassen</b>								<b>Races laitières</b>
Braunvieh	1 482 (56)	1 325 (73)	700 (5)	1 060 (4)	1 507 (22)			Brune
Fleckvieh	1 251 (308)	1 044 (278)	900 (14)	1 169 (16)	...	(3)		Tachetée rouge
Holstein	1 350 (22)	1 175 (10)	...	...	(2)	...		Holstein
<b>Zuchtstiere</b>								<b>Taureaux d'élevage</b>
<b>Milchrassen</b>								<b>Races laitières</b>
Braunvieh	3 131 (16)	2 916 (19)	...	...	...			Brune
Fleckvieh	3 579 (115)	3 525 (101)	...	...	...			Tachetée rouge
<b>Fleischrassen</b>								<b>Races à viande</b>
Angus	5 383 (48)	5 771 (51)	...	...	...			Angus
Limousin	6 134 (73)	5 746 (86)	...	...	...			Limousin
Simmental Mast	5 283 (29)	5 183 (29)	...	...	...			Simmental d'engraissement
Charolais	5 000 (5)	...	(1)	...	...			Charolais

Organisatoren von Zucht- und Nutztviehauktionen

Organisateurs de mises de bétail

### Realisierte Preise an Nutztviehauktionen Prix bruts réalisés lors de mises de bétail

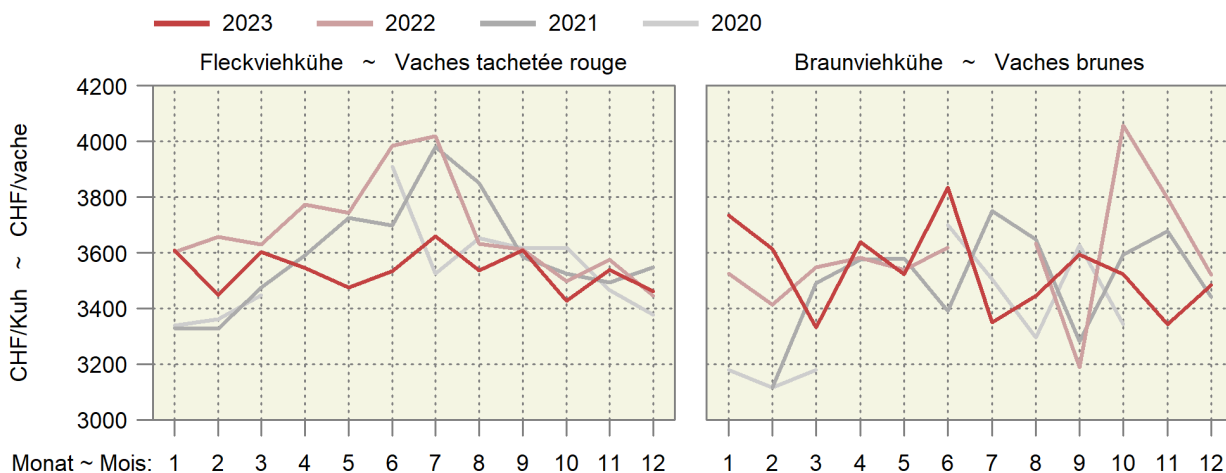

## 6.2 Auf überwachten Schlachtviehmärkten realisierte Preise Prix réalisés sur des marchés surveillés

Franken pro kg LG, MwSt. inbegriffen ~ Francs par kg PV, TVA incluse

Jahr	Monat	CHTAX	Jungvieh JB		Muni MT		Rinder RG		Jungkühe RV		Kühe VK	
Année	Mois		Jeune bétail JB		Taureaux MT		Génisses RG		Jeunes vaches RV		Vaches VK	
			CHF/kg	Anz. Tiere	CHF/kg	Anz. Tiere	CHF/kg	Anz. Tiere	CHF/kg	Anz. Tiere	CHF/kg	Anz. Tiere
				Nombre d'animaux		Nombre d'animaux		Nombre d'animaux		Nombre d'animaux		Nombre d'animaux
2023	Aug ~ Aoû	C	7.35	21	6.04	11	5.86	15	...	-	5.68	3
		H	7.14	78	5.69	8	5.75	38	...	-	5.34	18
		T	6.94	308	5.53	7	5.28	121	4.78	80	4.64	469
		A	5.58	24	...	1	4.27	26	4.16	46	4.04	202
	Sep ~ Sep	X	4.54	9	...	2	3.57	8	3.54	14	3.36	425
		C	7.27	8	5.95	11	5.89	15	...	-	5.62	3
		H	7.17	61	5.88	18	5.74	32	...	-	5.30	14
		T	6.80	295	5.20	12	5.25	111	4.71	54	4.51	379
	Okt ~ Oct	A	5.41	15	...	1	4.11	33	4.09	34	3.97	235
		X	4.50	5	4.07	3	3.37	10	3.30	9	3.17	508
		C	7.35	23	6.12	19	6.31	24	...	1	5.26	7
		H	7.11	101	5.97	12	5.81	36	5.42	4	5.30	19
	Nov ~ Nov	T	6.75	379	5.41	21	5.36	192	4.70	152	4.60	558
		A	5.23	20	4.52	3	4.20	43	4.12	60	4.00	350
		X	4.31	16	3.93	4	3.57	32	3.40	4	3.35	699
		C	7.02	6	...	1	6.25	14	...	-	5.41	4
		H	6.95	42	6.11	8	5.83	41	5.08	5	4.98	21
		T	6.62	287	5.07	19	5.17	192	4.47	116	4.31	478
		A	5.07	26	4.48	5	3.99	68	3.85	66	3.75	327
		X	4.13	6	3.89	10	3.29	53	3.02	12	3.00	682

Proviande; Freiburgische Viehverwertungsgenossenschaft

Proviande ; Coopérative fribourgeoise pour l'écoulement du bétail

### Preise auf den überwachten Märkten Prix sur les marchés surveillés

— 2023 — 2022 — 2021 — 2020

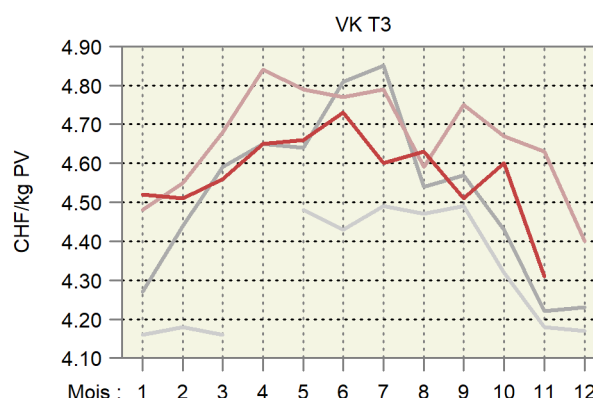
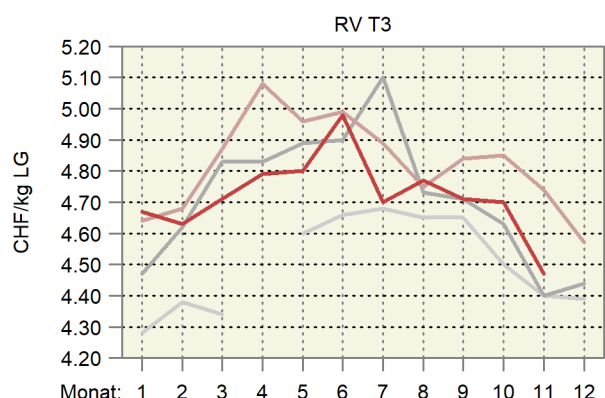
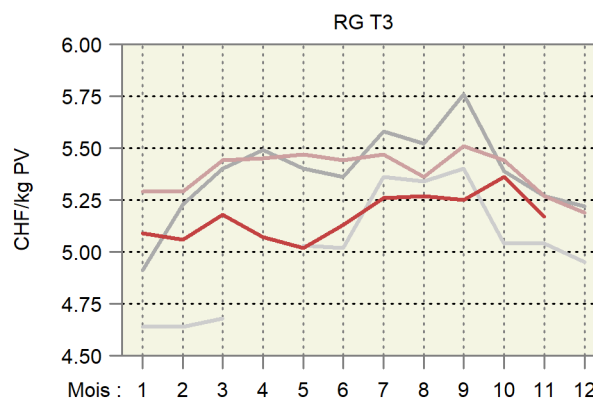
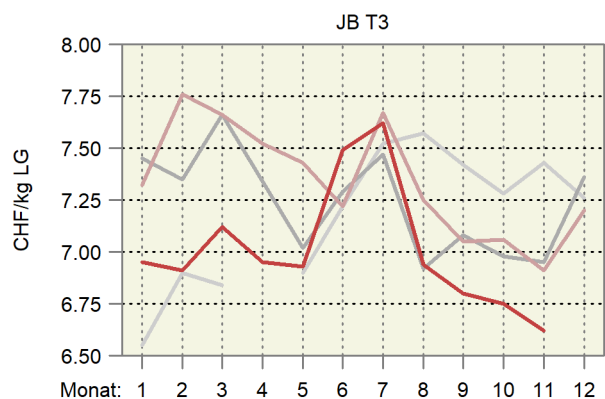

### 6.3 Realisierte Schlachtviehpreise für Rindvieh Prix réalisés du bétail bovin de boucherie

Preise in CHF pro kg Schlachtgewicht franko Schlachthof, MwSt. inbegriffen, Monatspreise berechnet anhand der in den Schlachthöfen erhobenen Wochenpreise (gewichtet nach Arbeitstagen).

Prix en CHF par kg poids mort franco abattoir, TVA incluse, prix mensuels calculés sur la base des prix hebdomadaires réalisés dans les abattoirs (pondérés en fonction des jours de travail).

Kategorie	2022		2023		Differenz in CHF zum		Catégorie
	Différence en CHF par rapport à				Vorjahr	Vormonat	
	Dezember	Oktober	November	Dezember			
	Décembre	Octobre	Novembre	Décembre			
Qualitätsmanagement Schweizer Fleisch (QM)							Assurance Qualité Viande Suisse (AQ)
Muni MT T3	10.43	10.29	10.33	10.28	-0.14	-0.05	Taureaux MT T3
Rinder RG T3	10.40	10.30	10.32	10.27	-0.13	-0.05	Génisses RG T3
Ochsen OB T3	10.40	10.29	10.33	10.27	-0.13	-0.06	Bœuf OB T3
Rinder/Jungkühe RV T3	9.56	9.30	9.17	9.01	-0.54	-0.16	Génisses/jeunes vaches RV T3
Kühe VK T3	9.39	9.13	9.07	8.98	-0.41	-0.09	Vaches VK T3
Kühe VK A3	8.54	8.32	8.27	8.16	-0.38	-0.11	Vaches VK A3
Jungvieh JB T3 <sup>1</sup>	7.33	6.91	6.78	7.27	-0.07	0.48	Jeune bétail JB T3 <sup>1</sup>
Label IP-Suisse							Label PI-Suisse
Muni MT T3	10.95	10.88	10.86	10.82	-0.13	-0.04	Taureaux MT T3
Rinder RG T3	11.00	10.88	10.84	10.77	-0.22	-0.07	Génisses RG T3
Kühe VK T3	9.55	9.28	9.19	9.11	-0.44	-0.09	Vaches VK T3
Label Bio Suisse							Label Bio Suisse
Muni MT T3	10.48	10.48	10.50	10.17	-0.31	-0.33	Taureaux MT T3
Rinder RG T3	10.48	10.48	10.50	10.17	-0.31	-0.33	Génisses RG T3
Kühe VK T3	10.12	9.90	9.90	9.85	-0.27	-0.05	Vaches VK T3

<sup>1</sup> Tiere zur Weitermast, CHF/kg LG

<sup>1</sup> Bêtes d'engraissement, CHF/kg PV

Proviande

Proviande

### Realisierte Schlachtviehpreise für grosses Rindvieh Prix réalisés du gros bétail bovin

Nach Jahr und Monat, in CHF/kg SG ~ Par année et mois, en CHF/kg PM

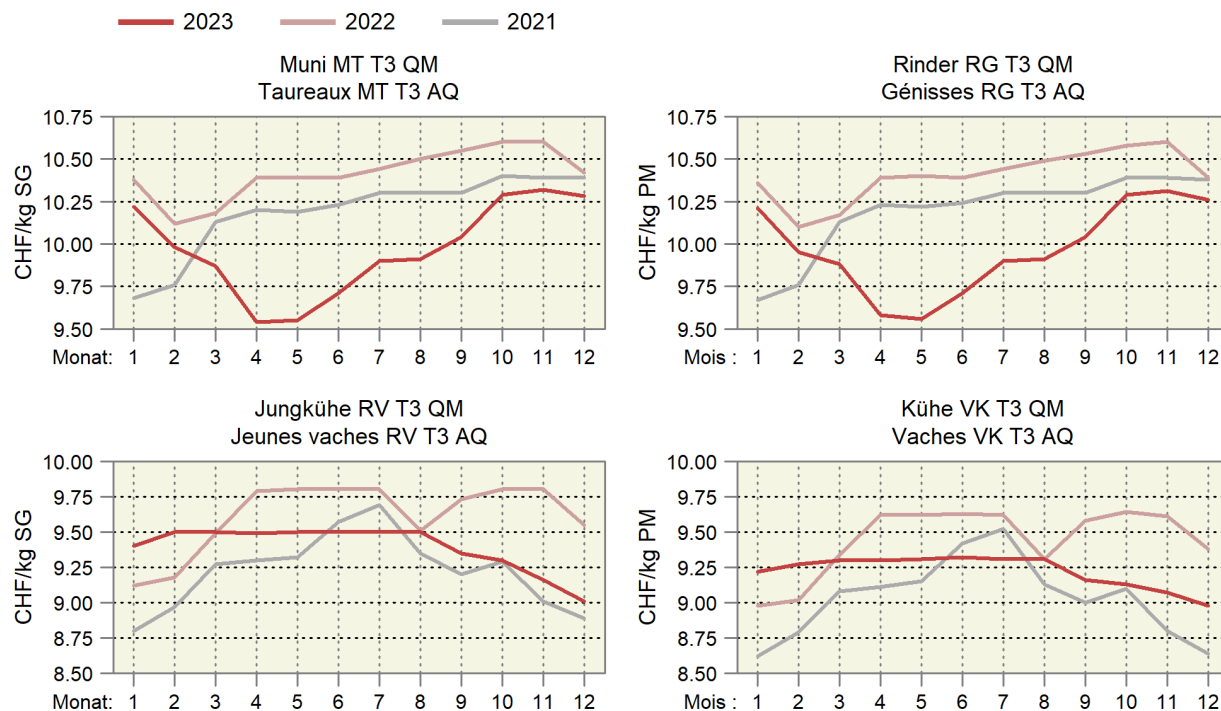

### 6.4 Realisierte Schlachtviehpreise für Kälber und Natura-Beef Prix réalisés des veaux de boucherie et des Natura-Beef

Preise in CHF pro kg Schlachtgewicht franko Schlachthof, MwSt. inbegriffen, Monatspreise berechnet anhand der in den Schlachthöfen erhobenen Wochenpreise (gewichtet nach Arbeitstagen).

Prix en CHF par kg poids mort franco abattoir, TVA incluse, prix mensuels calculés sur la base des prix hebdomadaires réalisés dans les abattoirs (pondérés en fonction des jours de travail).

Kategorie	2022		2023		Differenz in CHF zum		Catégorie
	Différence en CHF par rapport à						
	Dezember	Oktober	November	Dezember	Vorjahr	Vormonat	
	Décembre	Octobre	Novembre	Décembre	Année préc.	Mois préc.	
Kälber KV T3							Veaux KV T3
QM Schweizer Fleisch	17.27	16.07	16.25	16.20	-1.07	-0.05	AQ Viande Suisse
Label IP-Suisse	18.16	16.76	16.96	17.14	-1.03	0.18	Label PI-Suisse
Label Bio	18.14	16.73	17.06	17.05	-1.09	-0.01	Label Bio
Natura-Beef T3	12.56	12.78	12.80	12.80	0.24	-	Natura-Beef T3

Proviande

Proviande

### Realisierte Schlachtviehpreise für Kälber und Natura-Beef Prix réalisés des veaux et des Natura-Beef

Nach Jahr und Monat, in CHF/kg SG ~ Par année et mois, en CHF/kg PM

— 2023 — 2022 — 2021

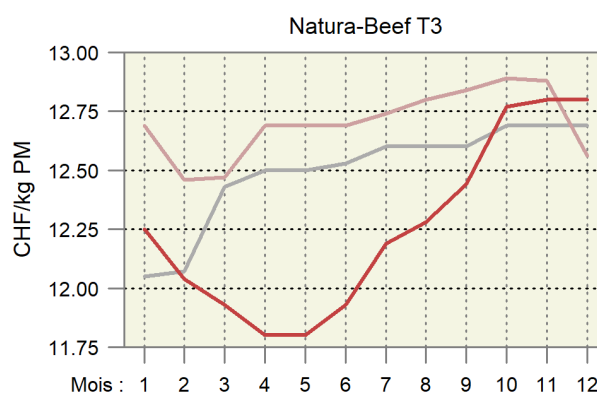
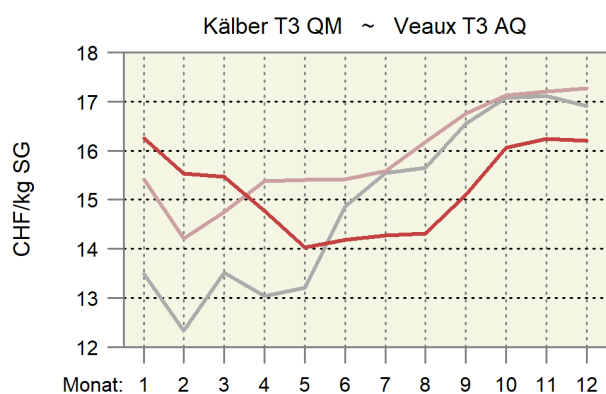

## 6.5 Preise für Tränkekälber Prix pour des veaux d'engrais

Franken pro kg LG, ab Stall, MwSt. inbegriffen ~ Francs par kg PV, départ ferme, TVA inclus

Kategorie	2022			2023			Differenz in CHF zum Différence en CHF par rapport à	Catégorie		
	2022		2023	2022		2023			Vorjahr Année préc.	Vormonat Mois préc.
	Dezember Décembre	Oktober Octobre	November Novembre	Dezember Décembre	Oktober Octobre	November Novembre				
Tränker AA, männlich gemäss Geburtsbetriebe <sup>1</sup> gemäss Handel/Mäster <sup>2</sup>	8.80 8.20	10.20 8.94	8.76 7.77	7.87 7.20	-0.93 -1.00	-0.90 -0.57	Veaux d'engrais AA, mâle selon les éleveurs <sup>1</sup> selon commerce/engraisieurs <sup>2</sup>			
Tränker AA, weiblich gemäss Handel/Mäster <sup>2</sup>	6.50	7.45	6.27	5.70	-0.80	-0.57		Veaux d'engrais AA, femelle selon commerce/engraisieurs <sup>2</sup>		
Tränker AB, männlich gemäss Handel/Mäster <sup>2</sup>	5.60	5.67	5.41	5.30	-0.30	-0.11	Veaux d'engrais AA, mâle selon commerce/engraisieurs <sup>2</sup>			
Tränker AB, weiblich gemäss Handel/Mäster <sup>2</sup>	5.20	5.27	5.01	4.90	-0.30	-0.11	Veaux d'engrais AA, femelle selon commerce/engraisieurs <sup>2</sup>			
Tränker A gemäss Geburtsbetriebe <sup>1</sup> gemäss Handel/Mäster <sup>2</sup>	3.30 3.30	4.09 3.37	3.31 3.11	3.20 3.00	-0.10 -0.30	-0.11 -0.11	Veaux d'engrais A selon les éleveurs <sup>1</sup> selon commerce/engraisieurs <sup>2</sup>			
Labeltränker männlich <sup>3</sup> Bio-Weide-Beef Mastrasse Bio SwissPrimGourmet <sup>3</sup>	8.93 8.53 8.93	10.45 9.84 10.45	9.01 8.54 9.01	8.21 7.30 8.21	-0.72 -1.23 -0.72	-0.80 -1.24 -0.80		Veaux d'engrais sous label mâle <sup>3</sup> Bœuf des prairies bio Race à viande bio SwissPrimGourmet <sup>3</sup>		
Labeltränker weiblich <sup>3</sup> Bio-Weide-Beef Mastrasse Bio SwissPrimGourmet <sup>3</sup>	6.83 7.33 6.83	8.61 8.64 8.45	7.34 7.34 7.01	6.31 6.31 6.21	-0.51 -1.01 -0.62	-1.02 -1.02 -0.80	Veaux d'engrais sous label femelle <sup>3</sup> Bœuf des prairies bio Race à viande bio SwissPrimGourmet <sup>3</sup>			

<sup>1</sup> Richtpreise

<sup>2</sup> Richtpreise, bis Ende 2022 realisierte Preise

<sup>3</sup> Preise gemäss Angaben der Labelinhaber

<sup>1</sup> Prix indicatifs

<sup>2</sup> Prix indicatifs, jusqu'à la fin 2022 des prix réalisés

<sup>3</sup> Prix selon les détenteurs de label

Verschiedene Quellen

Sources diverses

### Preise der Tränkekälber Prix des veaux d'engrais

— 2023 — 2022 — 2021

Gemäss den Geburtsbetrieben ~ Selon les éleveurs

Tränker AAm ~ Veaux d'engrais AAm

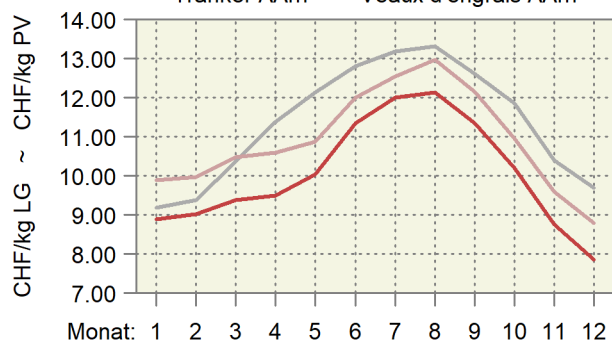

Tränker A ~ Veaux d'engrais A

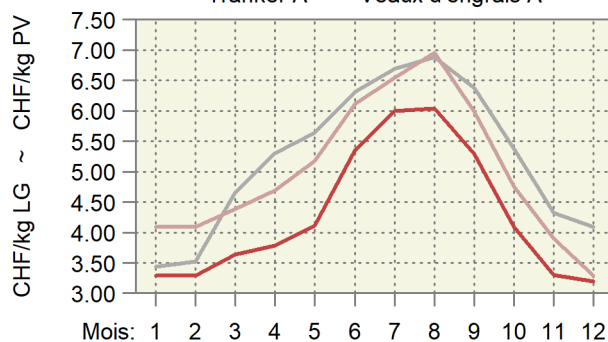

Gemäss den Händlern und den Mästern ~ Selon le commerce et les engraisieurs

Tränker AAm ~ Veaux d'engrais AAm

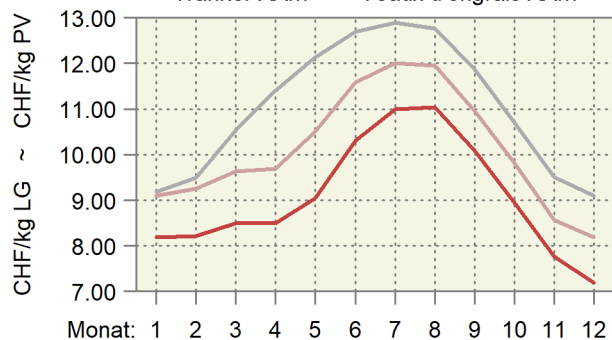

Tränker A ~ Veaux d'engrais A

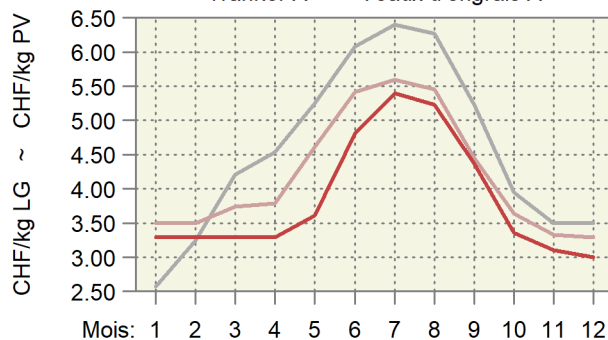

## 6.6 Preise für Jager und Schlachtschweine Prix des goretts et des porcs de boucherie

MwSt. inbegriffen ~ TVA incluse

Kategorie	Preisbasis <sup>1</sup>	2022		2023		Differenz in CHF zum		Catégorie
		Base du prix <sup>1</sup>				Différence en CHF par rapport à		
		Dezember	Oktober	November	Dezember	Vorjahr	Vormonat	
Décembre	Octobre	Novembre	Décembre	Année préc.	Mois préc.			
<b>Jager, CHF/kg LG</b>								
SGD-A 20 kg QM <sup>2</sup>	A	2.70	5.07	5.42	5.79	3.09	0.37	Goretts, CHF/kg PV
SGD-A 20 kg Bio <sup>3</sup>	A	13.00	13.00	13.00	13.00	-	-	SSP-A 20 kg AQ <sup>2</sup>
								SSP-A 20 kg Bio <sup>3</sup>
<b>Schlachtschweine, CHF/kg SG</b>								
QM <sup>4</sup>	A	3.00	3.80	3.80	3.80	0.80	-	Porcs de boucherie, CHF/kg PM
IP-Suisse <sup>4</sup>	A	3.30	4.15	4.15	4.15	0.85	-	AQ <sup>4</sup>
SwissPrimPorc <sup>3</sup>	B	4.18	4.98	4.98	4.98	0.80	-	PI-Suisse <sup>4</sup>
Fidelio <sup>3</sup>	B	7.80	7.80	7.80	7.80	-	-	SwissPrimPorc <sup>3</sup>
Bio <sup>4</sup>	A	7.80	7.80	7.80	7.80	-	-	Fidelio <sup>3</sup>
								Bio <sup>4</sup>
<b>Abgehende Zuchtschweine, CHF/kg SG</b>								
Konventionell <sup>5</sup>	A	0.70	1.90	1.73	1.70	1.00	-0.03	Truies de réforme, CHF/kg PM
Bio <sup>3</sup>	B	4.70	4.70	4.70	4.70	-	-	Conventionnelles <sup>5</sup>
								Bio <sup>3</sup>

<sup>1</sup> Preisbasis: A) Preis ab Stall, B) Preis franko Schlachthof

<sup>2</sup> Gesamtschweizerische Ferkelbörse

<sup>3</sup> Nach Angabe des Labelinhabers

<sup>4</sup> Realisierte Preise Proviande

<sup>5</sup> Schlachthofumfrage SBV

<sup>1</sup> Base du prix : A) prix départ ferme, B) prix franco abattoir

<sup>2</sup> Bourse suisse de porcelets

<sup>3</sup> Selon indication du détenteur du label

<sup>4</sup> Prix réalisés de la Proviande

<sup>5</sup> Enquête de l'USP auprès des abattoirs

Verschiedene Quellen

Sources diverses

### Preisentwicklung der Jager und der Schlachtschweine Évolution des prix des goretts et des porcs de boucherie

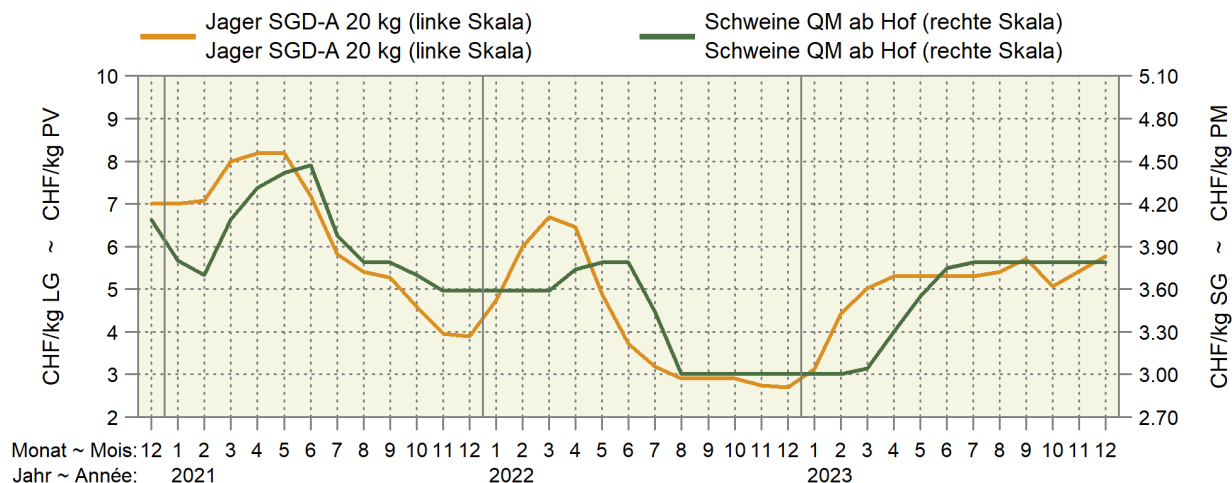

— 2023 — 2022 — 2021

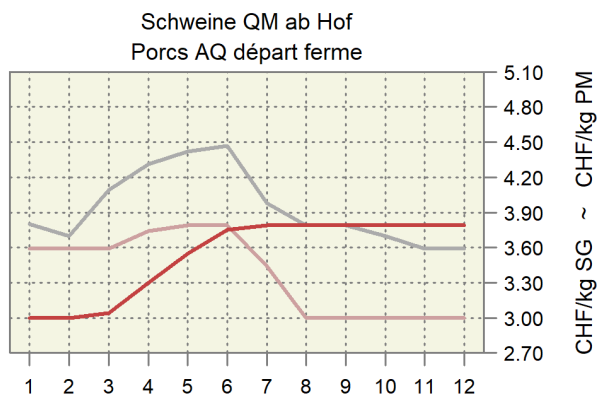
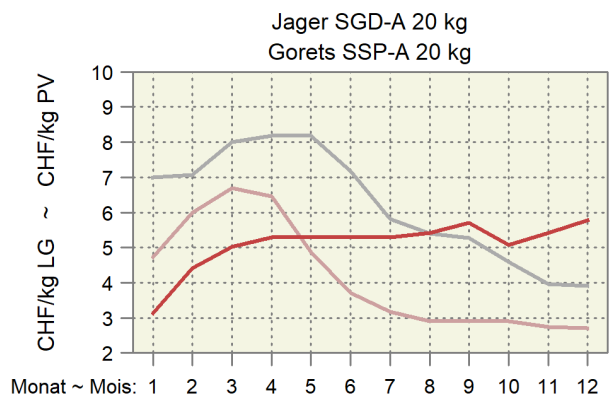

## 6.7 Preise von Kleinvieh und deren Produkten gemäss Angaben der Berichterstatter des SBV Prix du petit bétail et des produits respectifs selon les indications des correspondants de l'USP

MwSt inbegriffen, Anzahl Meldungen in Klammer ~ TVA incluse, nombre d'indications entre parenthèses

Kategorie	2021		2022		November		2023		November		Catégorie
	November		Mai		November		Mai		November		
	Novembre	Mai	Novembre	Mai	Novembre	Mai	Novembre	Mai	Novembre		
Zuchtschafe, CHF/Tier											Moutons d'élevage, CHF/tête
Weibliche Zuchtlämmer bis 12 Monate	362	(9)	...	(4)	392	(6)	353	(6)	...	(3)	Agneaux femelles jusqu'à l'âge de 12 mois
Weibliche Zuchtschafe bis 2jährig	471	(7)	...	(3)	429	(8)	...	(4)	410	(5)	Brebis jusqu'à l'âge de 2 ans
Weibliche Zuchtschafe 2 - 5jährig	440	(5)	...	(3)	467	(6)	392	(6)	...	(4)	Brebis de 2 - 5 ans
Zuchtwidder bis 12 Monate	512	(6)	...	(4)	450	(7)	544	(5)	...	(4)	Béliers jusqu'à l'âge de 12 mois
Zuchtwidder 1 bis 2 Jahre	600	(8)	...	(2)	717	(6)	680	(5)	...	(4)	Béliers âgés de 1 jusqu'à 2 ans
Zuchtwidder älter als 2 Jahre	592	(6)	...	(4)	...	(4)	490	(5)	...	(4)	Béliers âgés de plus de 2 ans
Zuchtziegen, CHF/Tier											Chèvres d'élevage, CHF/tête
Weibliche Zuchtgitzli bis 12 Monate	...	(4)	290	(5)	258	(6)	...	(3)	...	(4)	Chevrettes d'élevage jusqu'à 12 mois
Weibliche Zuchtziegen bis 2jährig	...	(3)	...	(3)	...	(4)	...	(2)	...	(4)	Chèvres jusqu'à 2 ans
Weibliche Zuchtziegen älter als 2 Jahre	...	(4)	...	(3)	400	(5)	...	(2)	...	(4)	Chèvres d'élevage âgées de plus de 2 ans
Zuchtbock bis 12 Monate	...	(4)	...	(4)	442	(6)	334	(5)	...	(4)	Boucs d'élevage jusqu'à 12 mois
Zuchtbock 1 bis 2 Jahre	...	(3)	...	(4)	460	(5)	...	(3)	...	(2)	Boucs d'élevage 1 jusqu'à 2 ans
Zuchtbock über 2 Jahre	550	(5)	...	(3)	564	(7)	...	(3)	...	(4)	Boucs d'élevage âgés de plus de 2 ans
Fleisch, verpackt an Konsumenten, CHF/kg											Viande emballée, au consommateur, CHF/kg
Lammfleisch	24.05	(11)	26.33	(6)	26.70	(10)	26.62	(8)	26.43	(7)	Viande d'agneau
Gitzfleisch	25.15	(13)	25.65	(12)	28.57	(14)	27.58	(12)	27.60	(10)	Viande de cabris
Milch und Käse, CHF/kg											Lait et fromage, CHF/kg
Ziegenmilch (ohne Verpackungskosten)	1.46	(7)	1.38	(5)	1.48	(5)	1.51	(6)	1.46	(6)	Lait de chèvre (sans frais éventuels d'emballage)
Frisch-/Weichkäse mindestens 50 % Ziegenmilch	...	(2)	...	(1)	...		...	(2)	...	(3)	Fromage frais/à pâte molle, au moins 50 % de lait de chèvre
Frisch-/Weichkäse 100 % Ziegenmilch	26.70	(10)	29.60	(10)	28.45	(10)	27.56	(9)	29.58	(6)	Fromage frais/à pâte molle, 100 % de lait de chèvre
Halbhartkäse mindestens 50 % Ziegenmilch	...	(1)	...	(2)	...	(2)	...	(2)	...	(3)	Fromage à pâte mi-dure, au moins 50 % de lait de chèvre
Halbhartkäse 100 % Ziegenmilch	26.73	(11)	29.11	(9)	28.06	(9)	27.00	(8)	28.14	(7)	Fromage à pâte mi-dure, 100 % de lait de chèvre

Agristat, Berichterstattererhebung

Agristat, enquête auprès des correspondants

## 6.8 Preise für Lämmer und Schafe Prix pour agneaux et moutons

MwSt. inbegriffen ~ TVA incluse

Kategorie	Preisbasis <sup>1</sup> Base du prix <sup>1</sup>	2022		2023		Differenz in CHF zum		Catégorie	
		Dezember	Oktober	November	Dezember	Différence en CHF par rapport à			
		Décembre	Octobre	Novembre	Décembre	Vorjahr	Vormonat		
						Année préc.	Mois préc.		
Weidelämmer, CHF/kg LG QM <sup>2</sup> , T3	B	5.60	5.40	5.40	5.40	-0.20	-	Agneaux de pâturage, CHF/kg PV AQ <sup>2</sup> , T3	
Lämmer, CHF/kg SG QM <sup>2</sup> , T3	B	14.20	14.10	14.10	14.10	-0.10	-	Agneaux, CHF/kg PM AQ <sup>2</sup> , T3	
IP-Suisse, T3	A	15.00	15.00	15.00	15.00	-	-	PI-Suisse, T3	
Bio, T3	A	15.70	15.70	15.70	15.70	-	-	Bio, T3	
Schafe, CHF/kg SG SM 2, QM <sup>2</sup> , T3	B	9.65	9.75	9.75	9.75	0.10	-	Moutons, CHF/kg PM SM 2, AQ <sup>2</sup> , T3	
SM 4-8, QM <sup>2</sup> , T3	B	7.00	7.10	7.10	7.10	0.10	-	SM 4-8, AQ <sup>2</sup> , T3	

<sup>1</sup> A) franko Schlachthof; B) auf dem Markt

<sup>2</sup> Wochenpreise Proviande

<sup>1</sup> A) franco abattoir ; B) sur le marché

<sup>2</sup> Prix hebdomadaires Proviande

Verschiedene Quellen

Sources diverses

### Preise für Lämmer und Schafe Prix pour agneaux et moutons

— 2023 — 2022 — 2021

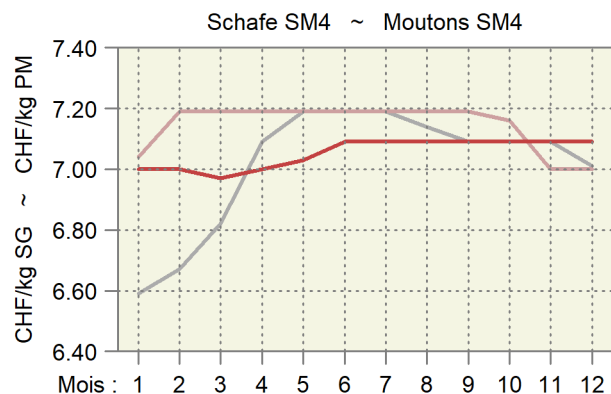
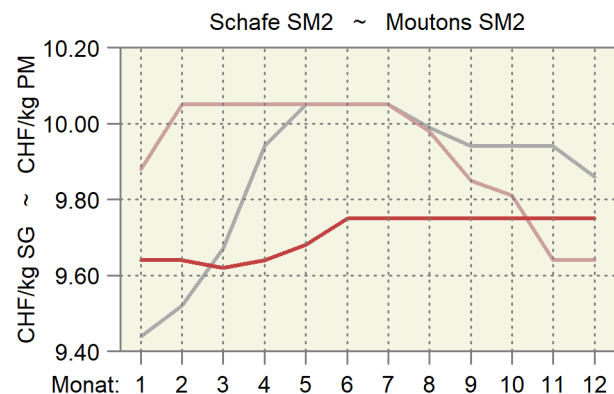
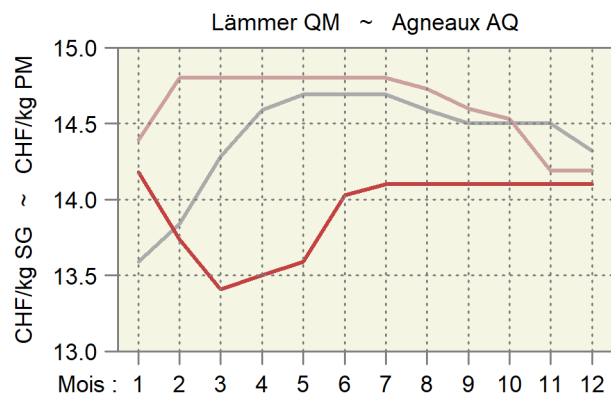
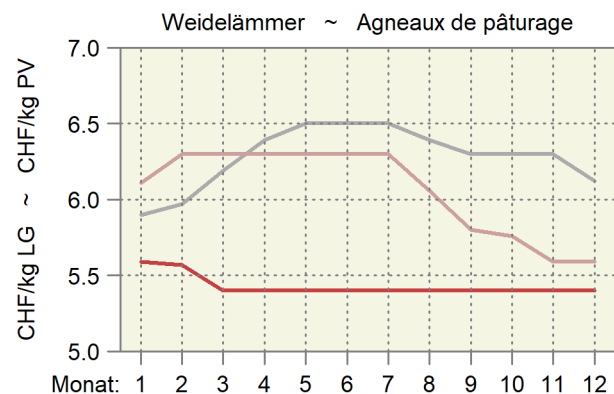



## 6.9 Produzentenmilchpreis Prix du lait à la production

In Franken pro 100 kg, MwSt. inbegriffen ~ En francs par 100 kg, TVA incluse

Jahr ~ Année	Monate ~ Mois												Type du lait
	Jan	Feb	Mrz	Apr	Mai	Jun	Jul	Aug	Sep	Okt	Nov	Dez	
	Jan	Fév	Mar	Avr	Mai	Jun	Jul	Aoû	Sep	Oct	Nov	Déc	
2020													2020
Verkehrsmilch	65.78	63.65	63.29	63.12	62.72	65.25	67.49	68.44	69.15	69.55	67.88	67.81	Lait commercialisé
Molkereimilch	60.74	58.42	58.08	57.68	57.02	59.11	61.83	62.55	62.89	63.64	61.49	61.72	Lait de centrale
Verkäste Milch	68.84	67.21	66.67	66.90	66.67	68.16	69.62	70.37	71.41	71.87	71.20	70.96	Transf. en fromage
Milch gewerbl. Käseereien	73.18	72.15	71.81	72.43	72.56	72.80	73.37	73.99	75.61	75.85	76.09	75.62	Fromageries artisanales
Biomilch	81.14	76.16	74.77	75.28	74.15	79.97	85.06	88.04	87.85	87.59	83.09	83.46	Lait bio
2021													2021
Verkehrsmilch	68.98	67.02	66.82	66.44	66.59	69.44	71.48	72.19	72.91	73.42	71.96	71.89	Lait commercialisé
Molkereimilch	63.70	61.86	61.24	60.94	60.90	63.07	65.81	67.14	67.68	68.80	66.90	67.27	Lait de centrale
Verkäste Milch	71.95	70.32	70.37	69.89	70.30	72.38	73.54	73.69	74.61	74.76	74.26	74.10	Transf. en fromage
Milch gewerbl. Käseereien	76.02	74.80	75.64	75.22	75.83	77.01	77.06	76.52	77.62	77.67	78.06	77.77	Fromageries artisanales
Biomilch	82.54	78.09	76.54	76.18	76.10	82.10	87.66	88.92	88.82	89.00	84.15	84.09	Lait bio
2022													2022
Verkehrsmilch	71.56	69.94	69.13	70.33	72.49	75.06	78.56	79.39	80.07	80.92	78.90	79.53	Lait commercialisé
Molkereimilch	67.51	65.40	64.71	66.59	68.37	70.90	75.23	75.96	76.49	78.11	75.34	76.18	Lait de centrale
Verkäste Milch	73.58	72.66	71.45	72.45	75.11	76.56	78.89	80.00	81.18	80.99	79.83	80.35	Transf. en fromage
Milch gewerbl. Käseereien	76.62	76.48	75.27	76.05	78.86	79.17	80.30	81.85	83.21	82.77	82.40	82.79	Fromageries artisanales
Biomilch	82.87	80.09	79.95	79.81	79.88	86.17	95.91	96.85	98.07	97.44	93.34	93.61	Lait bio
2023													2023
Verkehrsmilch	78.45	76.52	74.48	73.75	73.23	75.18	77.39	78.08	78.46	77.92	76.96		Lait commercialisé
Molkereimilch	75.11	72.48	70.63	69.20	68.07	70.05	72.47	73.66	73.65	73.05	71.73		Lait de centrale
Verkäste Milch	79.82	79.16	76.61	76.76	76.30	77.33	79.18	79.07	79.95	79.12	78.80		Transf. en fromage
Milch gewerbl. Käseereien	82.01	82.74	80.39	81.44	81.37	81.30	82.00	81.24	82.68	82.09	82.89		Fromageries artisanales
Biomilch	92.47	87.71	85.40	85.26	84.52	90.38	95.90	96.86	97.09	96.01	93.04		Lait bio

Bundesamt für Landwirtschaft (BLW), Fachbereich Marktanalysen

Office fédéral de l'agriculture (OFAG), secteur Analyses du marché

### Produzentenmilchpreis nach Monat Prix du lait à la production par mois

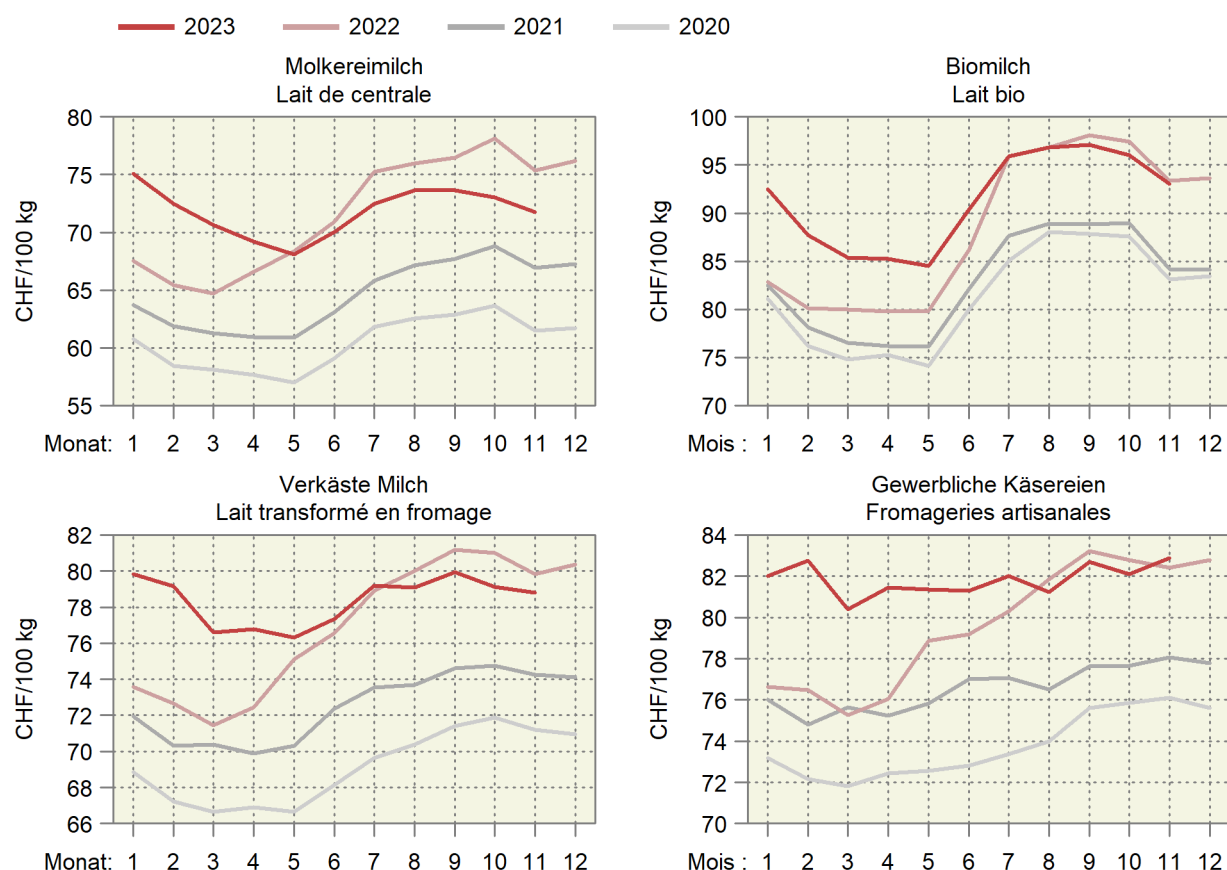

## 6.10 Produzentenpreisindex Landwirtschaft Indice des prix à la production dans l'agriculture

Ohne Gartenbau- und Baumschulprodukte, Dezember 2020 = 100  
Sans produits de pépinières et produits horticoles, décembre 2020 = 100

Produkte	Gewichtung 2020	2022			2023			Veränderung in % zum		Produits
		Pondération 2020	November	Oktober	November	Variation en % par rap.				
			Novembre	Octobre	Novembre	Vorjahr	Vormonat			
		Novembre	Octobre	Novembre	Année préc.	Mois préc.				
Landwirtschaftliche Produkte <sup>1</sup>	100.0000	106.3	109.0	108.7	2.2	-0.3	Produits agricoles <sup>1</sup>			
Pflanzliche Erzeugung	32.7245	109.4	113.0	111.6	2.0	-1.3	Production végétale			
Getreide	5.1721	109.3	111.3	111.3	1.8	-	Céréales			
Weizen und Spelz	3.5103	109.6	112.5	112.5	2.7	-	Blé et épeautre			
Roggen	0.0576	111.3	111.3	111.3	-	-	Seigle			
Gerste	0.8903	108.7	108.7	108.7	-	-	Orge			
Körnermais	0.4993	108.2	108.2	108.2	-	-	Maïs grains			
Triticale	0.2145	108.7	108.7	108.7	-	-	Triticale			
Handelsgewächse	2.3768	127.2	123.7	123.7	-2.8	-	Plantes industrielles			
Ölsaaten und Ölfrüchte	1.0703	144.3	116.0	116.0	-19.6	-	Graines et fruits oléagineux			
Eiweisspflanzen	0.1015	108.1	108.1	108.1	-	-	Protéagineux			
Zuckerrüben	1.2051	113.7	131.8	131.8	16.0	-	Betteraves sucrières			
Futterpflanzen	0.7900	106.6	103.3	103.3	-3.1	-	Plantes fourragères			
Frischgemüse	10.8443	106.2	111.6	107.3	1.0	-3.8	Légumes frais			
Frischgemüse Bio	1.6663	101.9	111.6	106.5	4.5	-4.6	Légumes Bio			
Frischgemüse ÖLN	9.1780	107.0	111.6	107.5	0.4	-3.7	Légumes PER			
Blumenkohl	0.2430	122.6	111.5	111.5	-9.1	-	Chou-fleur			
Tomaten	1.6577	99.5	108.5	108.5	9.0	-	Tomates			
Sonstige Frischgemüse	8.9436	107.0	112.2	107.0	-0.0	-4.6	Autres légumes frais			
Kopfkohl	0.4084	102.2	105.9	105.3	3.1	-0.5	Chou pommé			
Blattsalat	1.4609	107.9	102.4	105.6	-2.1	3.2	Salades à feuilles			
Spinat	0.2810	100.0	102.0	102.0	2.0	-	Epinards			
Gurken	0.3487	112.3	115.5	115.5	2.9	-	Concombres			
Karotten	0.7008	89.1	96.6	90.3	1.3	-6.6	Carottes			
Zwiebeln	0.5685	109.4	116.7	116.3	6.3	-0.3	Oignons			
Buschbohnen	0.1966	102.9	107.2	107.2	4.2	-	Haricots nains			
Erbsen	0.0624	95.6	109.9	109.9	15.0	-	Petits pois			
Sonstige Frischgemüse, a.n.g.	4.9163	109.7	117.9	108.4	-1.2	-8.0	Autres légumes frais, n.d.a.			
Zichorien/Endivien	0.9175	117.3	102.8	101.8	-13.2	-1.0	Chicorées/Endives			
Lauch	0.5948	106.9	128.8	120.9	13.1	-6.1	Poireaux			
Kohlrabi	0.1898	114.8	107.8	107.8	-6.2	-	Chou-pomme			
Radieschen/Rettich	0.3343	101.0	99.0	99.0	-2.0	-	Radis/radis blanc			
Zucchetti	0.2875	119.9	130.9	130.9	9.2	-	Courgettes			
Sellerie	0.5421	112.7	120.5	120.5	7.0	-	Céleri-rave			
Broccoli	0.3249	117.3	101.5	102.7	-12.4	1.2	Brocoli			
Fenchel	0.2432	104.3	124.0	106.5	2.1	-14.1	Fenouil			
Krautstiel	0.0754	98.3	114.7	114.7	16.7	-	Côte de bette			
Chinakohl	0.1721	121.3	145.3	133.5	10.0	-8.1	Chou chinois			
Nüsslisalat	0.9136	101.7	131.8	94.2	-7.4	-28.5	Doucette, rampon, mâche			
Kartoffeln	2.5464	123.4	134.5	134.5	9.0	-	Pommes de terre			
Frischkartoffeln	1.8249	127.0	137.9	137.9	8.6	-	Pommes de terre frais			
Kartoffeln, Veredlung	0.7215	114.5	125.9	125.9	10.0	-	Pommes de terre, transformation			
Obst	10.9950	105.7	108.7	108.7	2.9	-	Fruits			
Frischobst	4.8811	106.4	110.5	110.5	3.8	-	Fruits frais			
Tafeläpfel	1.8566	105.8	113.0	113.0	6.8	-	Pommes de table			
Tafelbirnen	0.2852	109.5	112.0	112.0	2.3	-	Poires de table			
Sonstiges Frischobst	2.7393	106.5	108.6	108.6	2.0	-	Autres fruits frais			
Kirschen	0.3856	103.3	107.6	107.6	4.1	-	Cerises			
Zwetschgen	0.1885	116.1	120.5	120.5	3.8	-	Prunes			
Erdbeeren	0.7497	109.0	111.8	111.8	2.5	-	Fraises			
Sonstiges Frischobst, a.n.g.	1.4156	104.8	105.7	105.7	0.9	-	Autres fruits frais, n.d.a.			
Aprikosen	0.2713	100.0	101.4	101.4	1.4	-	Abricots			
Himbeeren	0.6638	110.2	108.4	108.4	-1.6	-	Framboises			
Mostobst	0.4805	100.0	104.3	104.3	4.3	-	Fruits à cidre			
Trauben	6.1139	105.0	107.3	107.3	2.2	-	Raisins			

-/-

## 6.10 Produzentenpreisindex Landwirtschaft Indice des prix à la production dans l'agriculture

Ohne Gartenbau- und Baumschulprodukte, Dezember 2020 = 100

Sans produits de pépinières et produits horticoles, décembre 2020 = 100

Produkte	Gewichtung 2020	2022		2023		Veränderung in % zum		Produits
		Pondération 2020	November	Oktober	November	Variation en % par rap.		
			November	Oktober	November	Vorjahr	Vormonat	
		Novembre	Octobre	Novembre	Année préc.	Mois préc.		
Tierische Erzeugung <sup>1</sup>	67.2755	104.8	107.0	107.2	2.3	0.2	Production animale <sup>1</sup>	
Tiere	34.0422	95.1	99.8	100.2	5.3	0.4	Animaux	
Rindvieh	15.4231	108.1	102.5	103.4	-4.3	0.9	Bovins	
Grossvieh	9.4406	109.0	105.0	105.3	-3.4	0.3	Gros bétail	
Kälber	5.9825	106.6	98.6	100.4	-5.8	1.9	Veaux	
Schweine	12.9672	73.3	92.8	92.8	26.6	-	Porcs	
Schafe	0.8316	105.3	104.6	104.9	-0.4	0.3	Ovins	
Geflügel	4.8203	110.7	109.1	109.1	-1.4	-0.0	Volaille	
Tierische Erzeugnisse <sup>1</sup>	33.2333	114.8	114.4	114.4	-0.3	-	Produits animaux <sup>1</sup>	
Rohmilch <sup>2</sup>	28.9388	117.0	...	...	...	...	Lait cru <sup>2</sup>	
Eier	3.9928	99.8	102.5	102.5	2.7	-	Œufs	
Sonstige tier. Erzeugnisse	0.3017	103.7	103.7	103.7	-	-	Autres produits animaux	

## Produzentenpreisindex Landwirtschaft, Milch Indice des prix à la production dans l'agriculture, lait

Dezember 2020 = 100 ~ Décembre 2020 = 100

Produkte	Gewichtung 2020	2022		2023		Veränderung in % zum		Produits
		Pondération 2020	September	August	September	Variation en % par rap.		
			September	Août	September	Vorjahr	Vormonat	
		Septembre	Août	Septembre	Année préc.	Mois préc.		
Landwirtschaftliche Produkte	100.0000	107.6	108.5	108.9	1.2	0.4	Produits agricoles	
Tierische Erzeugung	67.2755	105.4	105.7	106.3	0.9	0.5	Production animale	
Tierische Erzeugnisse	33.2333	116.7	113.9	114.4	-2.0	0.4	Produits animaux	
Rohmilch	28.9388	119.2	115.6	116.2	-2.5	0.5	Lait cru	
Molkereimilch	13.6905	123.9	119.3	119.3	-3.7	-0.0	Lait de centrale	
Käsereimilch	12.6176	114.4	111.4	112.7	-1.5	1.1	Lait de fromagerie	
Biomilch	2.6307	117.5	116.1	116.3	-1.0	0.2	Lait Bio	

<sup>1</sup> Die Indices der zwei aktuellsten Monate sind provisorisch<sup>2</sup> Der Index für den Rohmilchpreis wird mit einer Verzögerung von zwei Monaten publiziert. Der provisorische Index enthält eine Schätzung des Rohmilchpreises.<sup>1</sup> Les indices des deux mois les plus actuels sont provisoires<sup>2</sup> L'indice du lait cru est publié avec un retard de deux mois. L'indice provisoire se base sur une estimation du prix du lait cru.

### Wichtigste Produzentenpreisindizes nach Jahr und Monat Indices principaux des prix à la production, par année et mois

Dezember 2020 = 100 ~ Décembre 2020 = 100

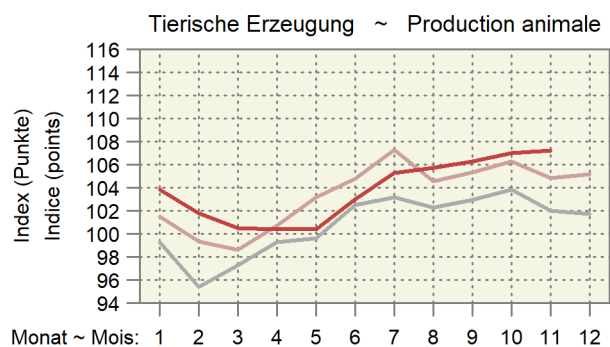
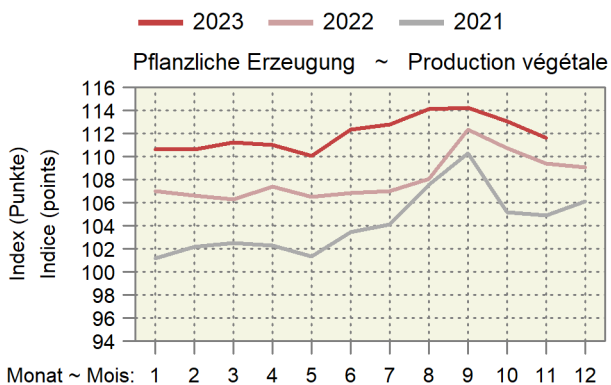
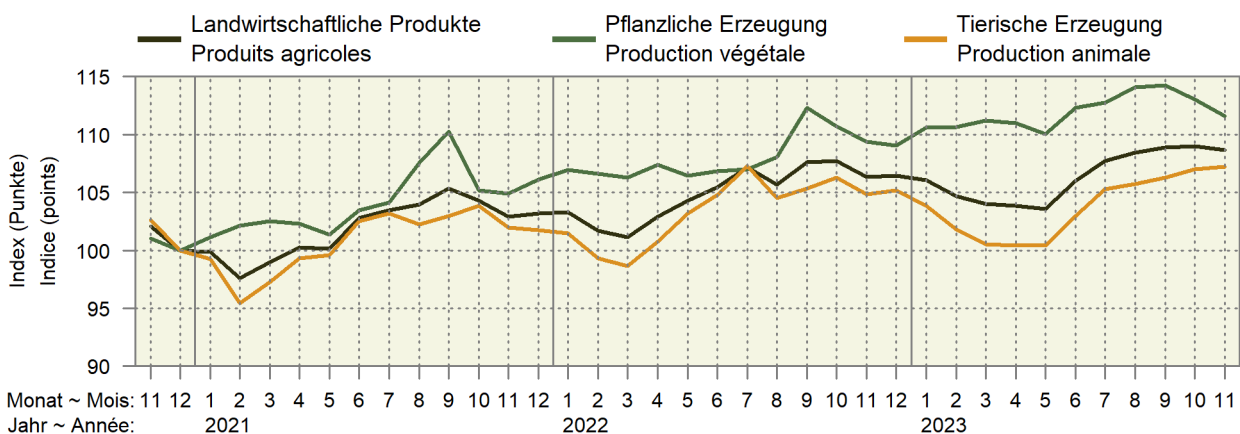

### Entwicklung des Produzentenpreisindex Landwirtschaft Évolution de l'indice des prix à la production dans l'agriculture

Änderungen von November 2023 gegenüber November 2022

Variation du mois de novembre 2023 par rapport au mois de novembre 2022

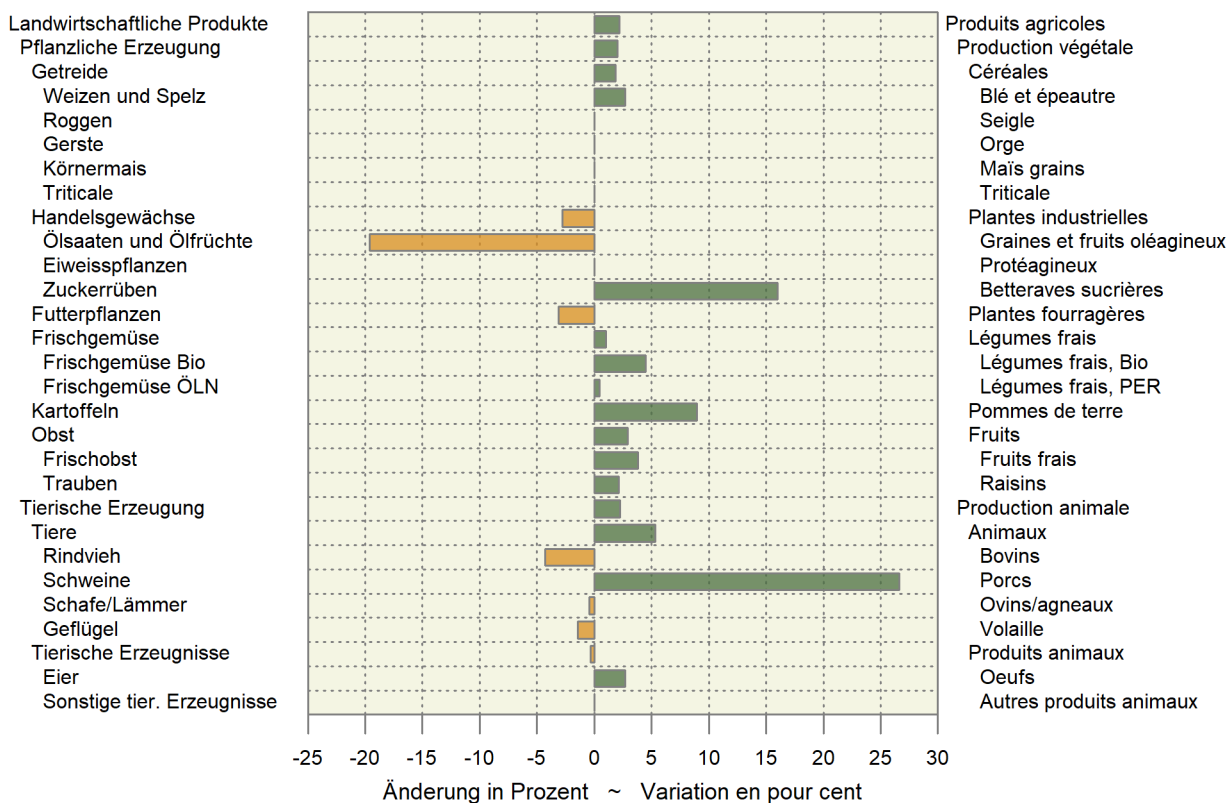

## 6.11 Rohholzpreise Prix du bois brut

Zweimonatliche Stichprobenerhebung, nach Menge gewichtete Preise exklusive MwSt, ab Waldstrasse, befahrbar mit LKW von 28-40 t; Preise der Fichten- und Tannensortimente in CHF/Festmeter, ohne Rinde gemessen, in Rinde geliefert; Preise des Energieholzes für Hackschnitzel in CHF/Schüttraummeter ohne Hackkosten.

Enquête par sondage bimensuelle, prix pondérés en fonction de la quantité, hors TVA, bord de route accessible par des camions de 28 à 40 t; prix des assortiments d'épicéa et de sapin en CHF/m3 pleins, livré non écorcé, mesuré sous écorce; prix du bois-énergie pour plaquettes forestières en CHF/m3 en vrac sans les frais de déchetage.

Jahr ~ Année	2022		2023		Veränderung in %		
Monat ~ Mois	September/Oktober Septembre/octobre	Juli/August Juillet/août	September/Oktober Septembre/octobre	September/Oktober Septembre/octobre	Variation en % par rapport à		
					zum Vorjahr l'année précéd.	zur Vorperiode la période précéd.	
Fichte	92.07	93.68	87.93		-4.5	-6.1	Épicéa
Fi L1 2b B	108.03	111.04	107.27		-0.7	-3.4	Ep L1 2b B
Fi L1 2b C	91.18	90.48	80.83		-11.4	-10.7	Ep L1 2b C
Fi L1 3 B	104.19	110.37	106.98		2.7	-3.1	Ep L1 3 B
Fi L1 3 C	91.11	92.71	85.27		-6.4	-8.0	Ep L1 3 C
Fi L1 2-4 B/C	95.79	102.07	87.58		-8.6	-14.2	Ep L1 2-4 B/C
Fi L1 4 B	114.73	111.43	110.42		-3.8	-0.9	Ep L1 4 B
Fi L1 4 C	84.82	88.62	85.17		0.4	-3.9	Ep L1 4 C
Fi L1 5-6 B	123.60	121.29	125.84		1.8	3.8	Ep L1 5-6 B
Fi L1 5-6 C	92.37	85.46	82.69		-10.5	-3.2	Ep L1 5-6 C
Fi L3 2-4 B	112.00	97.26	108.12		-3.5	11.2	Ep L3 2-4 B
Fi L3 2-4 C	101.18	88.35	89.75		-11.3	1.6	Ep L3 2-4 C
Fi L1 2+ D	70.89	65.77	61.52		-13.2	-6.5	Ep L1 2+ D
Tanne	79.77	83.03	87.60		9.8	5.5	Sapin
Ta L1 2b B	96.44	94.62	93.53		-3.0	-1.2	Sa L1 2b B
Ta L1 2b C	80.53	79.59	79.76		-1.0	0.2	Sa L1 2b C
Ta L1 3 B	94.55	94.82	94.39		-0.2	-0.5	Sa L1 3 B
Ta L1 3 C	84.57	79.69	79.75		-5.7	0.1	Sa L1 3 C
Ta L1 2-4 B/C	89.62	85.69	82.68		-7.7	-3.5	Sa L1 2-4 B/C
Ta L1 4 B	99.34	97.95	98.16		-1.2	0.2	Sa L1 4 B
Ta L1 4 C	79.29	78.92	77.50		-2.3	-1.8	Sa L1 4 C
Ta L1 5-6 B	99.82	109.08	114.40		14.6	4.9	Sa L1 5-6 B
Ta L1 5-6 C	79.39	75.67	76.00		-4.3	0.4	Sa L1 5-6 C
Ta L3 2-4 B	85.02	77.56	87.27		2.6	12.5	Sa L3 2-4 B
Ta L3 2-4 C	82.04	72.23	76.99		-6.2	6.6	Sa L3 2-4 C
Ta L1 2+ D	66.16	64.20	57.42		-13.2	-10.6	Sa L1 2+ D
Fichte/Tanne							Épicéa/sapin
Fi-Ta L1 2-4 B/C	84.61	82.42	74.12		-12.4	-10.1	Ep-Sa L1 2-4 B/C
Energieholz	20.58	19.73	21.02		2.1	6.5	Bois-énergie
Nadelholz	17.06	17.80	17.86		4.7	0.3	Résineux
Laubholz	23.77	24.14	24.13		1.5	-0.0	Feuillus
Gemischt	21.85	21.85	21.47		-1.7	-1.7	Mélangé
Mindere Qualität	15.57	12.96	15.65		0.5	20.8	Qualité inférieure

WaldSchweiz und Agristat, Rohholzpreiserhebung

ForêtSuisse et Agristat, enquête sur les prix du bois brut

## Entwicklung der Rohholzpreise Évolution des prix du bois brut

Mittlere nach Menge gewichtete Preise ab Waldstrasse; nach Jahr und Perioden von zwei Monaten  
Prix moyens pondérés en fonction de la quantité à partir du bord de route forestier; par an et par période de deux mois

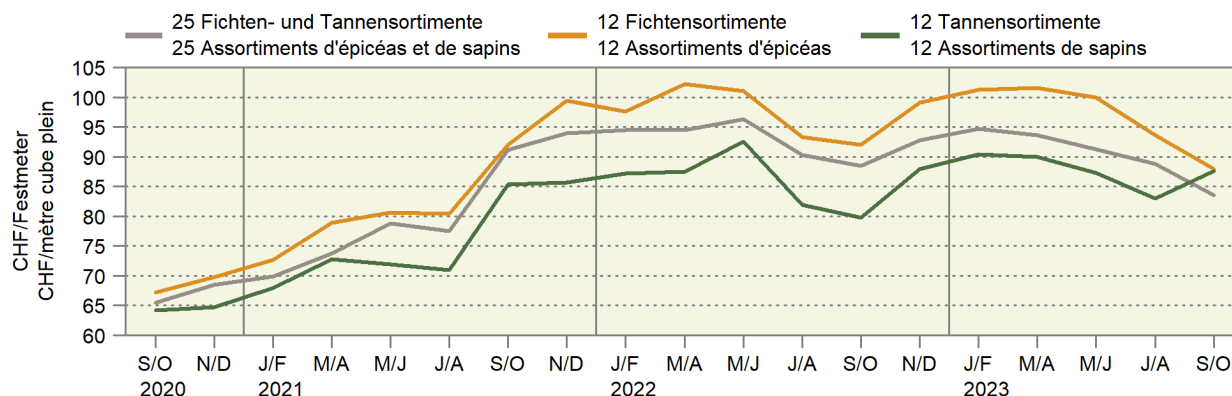

## 6.12 Einkaufspreise einiger landwirtschaftlicher Produktionsmittel Prix d'achat de divers agents de production agricole

Die Preise zur Indexberechnung werden anfangs Monat erhoben, franko Hof oder ab nächster Verkaufsstelle und ohne MwSt.

Les prix pour le calcul de l'indice sont relevés au début du mois, franco ferme ou à partir du point de vente le plus proche et sans TVA.

Produktionsmittel	Einheit Unité	2022		2023			Differenz in CHF zum		Agents de production
		November	September	Oktober	November	Vorjahr	Vormonat		
		Novembre	Septembre	Octobre	Novembre	Année préc.	Mois préc.		
<b>Energiestoffe <sup>1</sup></b>								<b>Sources énergétiques <sup>1</sup></b>	
Heizöl <sup>2</sup>	CHF/hl	128.30	111.93	116.15	107.51	-20.79	-8.64	Mazout <sup>2</sup>	
Benzin <sup>3</sup>	CHF/hl	119.03	119.03	116.25	110.68	-8.35	-5.57	Essence <sup>3</sup>	
Diesel <sup>3</sup>	CHF/hl	149.79	127.51	130.29	124.72	-25.07	-5.57	Diesel <sup>3</sup>	
<b>Düngemittel <sup>4</sup></b>								<b>Engrais <sup>4</sup></b>	
Ammonsalpeter 27 % N + Mg	CHF/100 kg N	338.93	167.30	169.11	169.11	-169.82	-	Nitrate d'ammoniaque 27 % N + Mg	
Harnstoff 46 % N grob gekörnt	CHF/100 kg N	224.81	133.62	133.62	133.62	-91.19	-	Urée 46 % N granulée	
Phosphatdünger 18 % P + Mg	CHF/100 kg P	355.01	300.81	317.07	317.07	-37.94	-	Engrais phosphaté 18 % P + Mg	
Kalisalz 60 % K granulliert	CHF/100 kg K	167.48	99.19	99.19	99.19	-68.29	-	Sel de potasse 60 % K granulé	
PK-Dünger 0-20-30	CHF/100 kg	-	68.78	69.76	69.76	69.76	-	Engrais PK 0-20-30	
NPK-Dünger 13-13-21	CHF/100 kg	104.88	64.39	64.39	64.39	-40.49	-	Engrais NPK 13-13-21	
NPK-Dünger 20-5-8	CHF/100 kg	95.12	63.90	63.90	63.90	-31.22	-	Engrais NPK 20-5-8	

<sup>1</sup> Quelle: Landesindex der Konsumentenpreise (BFS)

<sup>2</sup> Preis für 9 001-14 000 Liter

<sup>3</sup> Nach Abzug der Mineralölsteuerrückerstattung

<sup>4</sup> Lieferbedingungen: Sackware, franko Hof, mind. 8 t

<sup>1</sup> Source : Indice suisse des prix à la consommation (OFS)

<sup>2</sup> Prix pour 9 001-14 000 litres

<sup>3</sup> Après déduction du remboursement de l'impôt sur les carburants

<sup>4</sup> Conditions de livraison : en sac, franco ferme, au moins 8 t

## 6.13 Einkaufspreisindex landwirtschaftlicher Produktionsmittel Indice des prix d'achat des agents de production agricole

Dezember 2020 = 100 ~ Décembre 2020 = 100

Produktgruppen	Gewichtung 2018	2022		2023		Veränderung in % zum		Groupes de produits
		Pondération 2018	November	Oktober	November	Variation en % par rap.		
			Novembre	Octobre	Novembre	Vorjahr	Vormonat	
		Novembre	Octobre	Novembre	Année préc.	Mois préc.		
Gesamtinput	100.0000	115.5	114.4	114.0	-1.2	-0.3	Input total	
Landwirtschaftliche Verbrauchsgüter (Vorleistungen)	77.0679	116.2	114.2	113.7	-2.1	-0.4	Produits consommés dans l'agricult. (consommation intermédiaire)	
Saat- und Pflanzgut	4.3342	104.5	104.7	104.9	0.4	0.2	Semences et plants	
Energie und Schmierstoffe	7.4654	168.6	161.7	155.7	-7.7	-3.7	Énergie et lubrifiants	
Strom	2.5767	101.6	125.0	125.0	23.1	-	Électricité	
Heizstoffe	0.9100	187.1	174.5	164.1	-12.3	-6.0	Combustibles de chauffage	
Treibstoffe	3.7867	226.7	193.4	182.8	-19.4	-5.5	Carburants	
Schmierstoffe	0.1920	118.6	124.8	124.8	5.3	-	Lubrifiants	
Dünge- und Bodenverbesserungsmittel	3.0109	191.7	117.1	117.1	-38.9	-	Engrais et amendements	
Einnährstoffdünger	2.1076	212.9	120.6	120.6	-43.3	-	Engrais simples	
Mehrnährstoffdünger	0.6323	158.2	112.1	112.1	-29.1	-	Engrais composés	
Sonstige Dünge- und Bodenverbesserungsmittel	0.2710	104.9	101.6	101.6	-3.2	-	Autres engrais et amendements	
Pflanzenschutz- und Schädlingsbekämpfungsmittel	1.8450	101.6	111.7	111.7	9.9	-	Produits phytosanitaires et antiparasitaires	
Tierarzt und Medikamente	3.0050	100.2	101.1	101.1	0.9	0.0	Vétérinaire et médicaments	
Futtermittel	23.0202	113.8	108.4	108.4	-4.7	0.1	Aliments pour animaux	
Einzelfuttermittel	4.5822	112.5	106.1	106.5	-5.4	0.4	Aliments simples	
Mischfuttermittel	18.4380	114.1	109.0	108.9	-4.5	-0.0	Aliments composés	
für Kälber	1.2701	114.9	114.4	114.0	-0.8	-0.4	pour veaux	
für Rinder ohne Kälber	5.0476	115.0	109.7	109.7	-4.6	-	pour bovins autres que veaux	
für Schweine	7.2551	113.2	108.3	108.3	-4.3	-	pour porcins	
für Geflügel	4.5470	114.4	107.7	107.7	-5.8	-	pour volailles	
sonstige	0.3183	111.7	108.2	108.2	-3.2	-	autres	
Instandhaltung von Maschinen und Geräten	7.6212	107.5	109.4	109.4	1.8	0.0	Entretien des machines et de l'équipement	
Instandhaltung von Bauten	3.1255	116.7	119.0	119.5	2.3	0.4	Entretien des bâtiments	
Sonstige Waren und Dienstleistungen	23.6405	103.3	111.3	111.3	7.7	0.0	Autres biens et services	
Landwirtschaftliche Dienstleistungen	10.1022	98.9	109.9	109.9	11.1	-	Services agricoles	
Sonstige Waren und Dienstleistungen a.n.g	13.5383	106.5	112.3	112.3	5.4	0.0	Autres biens et services n.d.a.	
Wasserkosten	0.9445	100.6	100.6	100.6	-	-	Frais de l'eau	
Kleinwerkzeuge	2.9214	112.9	114.8	114.8	1.7	-	Petit outillage	
Allg. Kosten Pflanzenbau	2.1406	120.0	124.4	124.4	3.7	-	Frais généraux en cult. végétale	
Allg. Kosten Tierhaltung	2.6020	107.2	121.6	121.5	13.3	-0.1	Frais généraux en prod. animale	
Kommunikation	2.0024	99.3	101.5	101.6	2.3	0.1	Communication	
Administration, Beratungsdienstleistungen, Finanzdienstleistungen	1.8536	100.0	112.5	112.5	12.5	-	Administration, services de consultation, services financiers	
Berufsverbände	1.0738	91.7	91.7	91.7	-	-	Organisations professionnelles	
Landwirtschaftl. Investitionsgüter	22.9321	113.1	115.0	115.0	1.7	-0.0	Investissements agricoles	
Ausrüstungsgüter	14.2866	112.4	114.8	114.8	2.2	-0.0	Biens d'équipements	
Einrichtungen und sonstige Maschinen	9.3227	114.1	116.7	116.7	2.3	-	Équipements et autres machines	
Einachsschlepper und andere einachsige Motorgeräte	0.4861	110.0	107.1	107.1	-2.6	-	Monoaxes et autres machines à un essieu	
Maschinen und Geräte für die Bodenbearbeitung	2.6976	114.3	116.9	116.9	2.3	-	Machines et équipements pour la culture du sol	
Maschinen und Geräte für die Ernte	3.3914	118.7	118.2	118.2	-0.4	-	Machines et équipements pour la récolte	
Maschinen und Einrichtungen der Innenwirtschaft	2.7476	108.9	116.5	116.5	7.0	-	Machines et équipements utilisés à l'intérieur de la ferme	
Fahrzeuge	4.9639	109.1	111.2	111.1	1.9	-0.0	Véhicules	
Zugmaschinen	3.3036	109.1	110.7	110.7	1.5	-	Tracteurs	
Sonstige Fahrzeuge	1.6603	109.2	112.1	112.0	2.6	-0.1	Autres véhicules	
Bauten	7.6423	115.4	116.4	116.1	0.6	-0.2	Constructions	
Sonstige Investitionen	1.0032	106.3	107.8	108.6	2.1	0.7	Autres investissements	
Produktionsmittel landwirtschaftlicher Herkunft	27.3544	112.3	107.8	107.9	-3.9	0.1	Agents de production d'origine agricole	
Restliche Produktionsmittel	72.6456	116.7	116.9	116.3	-0.3	-0.4	Autres agents de production	

### Entwicklung der wichtigsten Einkaufspreisindizes nach Jahr und Monat Évolution des indices des prix d'achat des agents de production, par année et mois

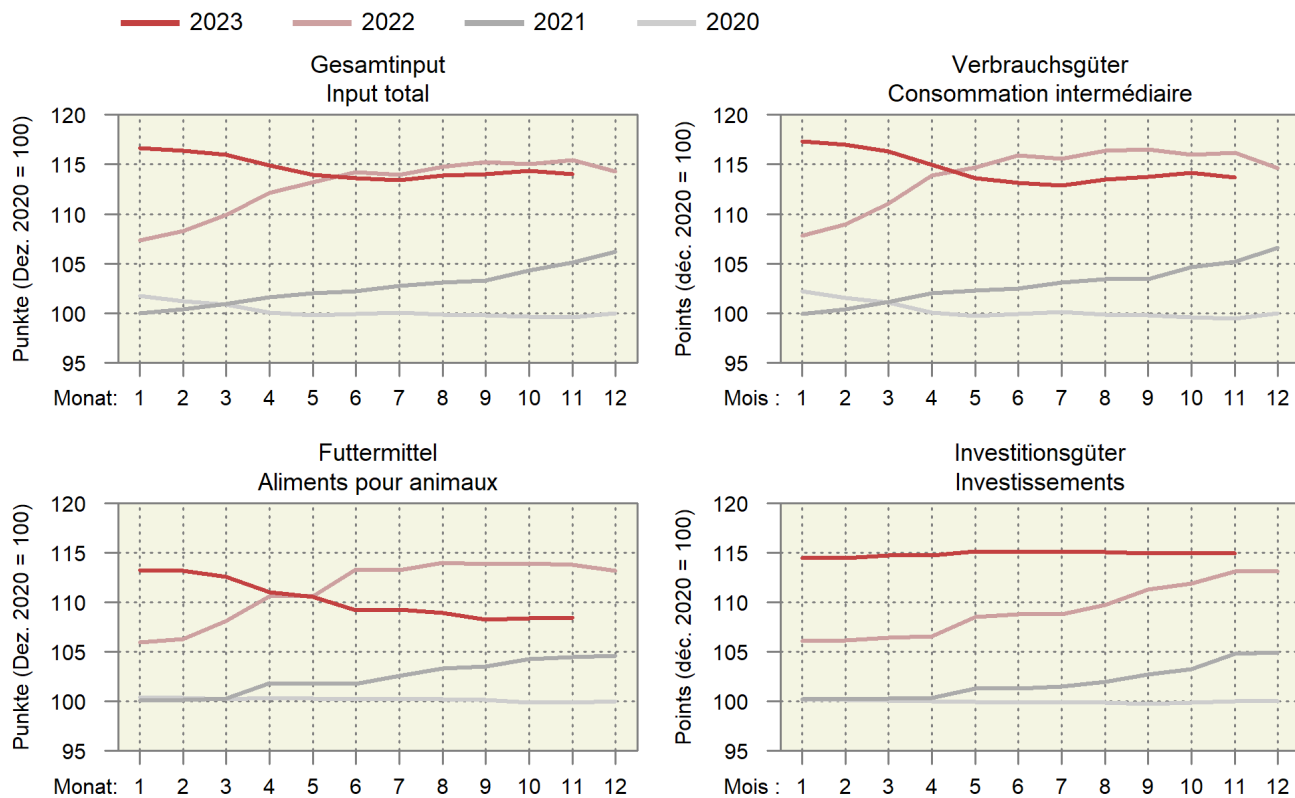



## Entwicklung der wichtigsten Einkaufspreisindizes Évolution des principaux indices des prix d'achats des agents de production

Entwicklung nach Jahr und Monat, Dezember 2020 = 100; oben rechts: Änderung in Prozent im letzten Monat gegenüber dem Vorjahresmonat

Évolution par année et mois, décembre 2020 = 100; à droite en haut : changement en pour cent dans le dernier mois par rapport au mois de l'année précédente

— 2023 — 2022 — 2021

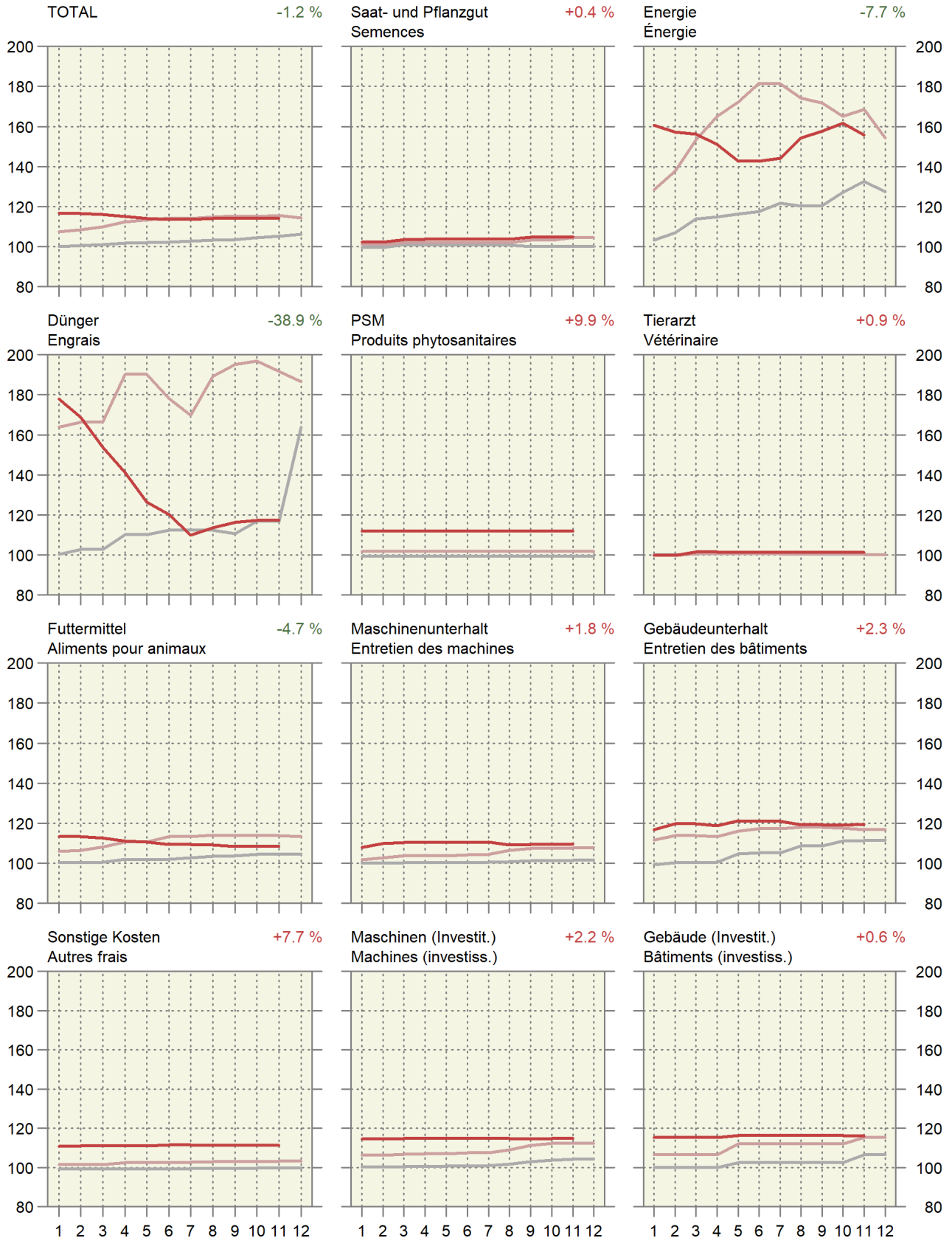

### 6.14 Index der Preise landwirtschaftlicher Produktionsfaktoren Indice des prix de facteurs de la production agricole

Dezember 2020 = 100 ~ Décembre 2020 = 100

Produktgruppen	Gewichtung 2019 Pondération 2019	2022		2023			Veränderung in % zum Variation en % par rap.		Groupes de produits
		November	September	Oktober	November	Vorjahr	Vormonat		
		Novembre	Septembre	Octobre	Novembre	Année préc.	Mois préc.		
Kapitalkosten	100.0000	214.9	223.3	215.0	196.1	-8.7	-8.8	Coûts financiers	
Arbeitskosten	100.0000	101.5	104.1	104.0	104.0	2.5	0.0	Coûts du travail	
Lohnkosten	79.0869	101.7	104.8	104.8	104.8	3.0	0.0	Coûts salariaux	
Lohnnebenkosten (Sozialkosten)	20.9131	100.8	101.4	101.4	101.4	0.6	-	Charges sociales	

Agristat

Agristat

### Entwicklung des Preisindex landwirtschaftlicher Produktionsmittel und -faktoren Évolution de l'indice de prix des agents et facteurs de la production agricole

Änderung von November 2022 bis November 2023 ~ Variation de novembre 2022 jusqu'à novembre 2023



## 6.15 Landesindex der Konsumentenpreise Indice des prix à la consommation

Dezember 2020 = 100 ~ Décembre 2020 = 100

Produktgruppen	Gewichtung 2023 <sup>1</sup>	2022		2023			Veränderung in % zum		Groupes de produits
							Variation en % par rap.		
		November	September	Oktober	November	Vorjahr	Vormonat		
	Pondération 2023 <sup>1</sup>	Novembre	Septembre	Octobre	Novembre	Année préc.	Mois préc.		
Landesindex Total	100.000	104.6	106.3	106.4	106.2	1.4	-0.2	Indice total	
Nahrungsmittel	10.070	103.4	107.5	107.3	106.7	3.2	-0.6	Alimentation	
Alkoholfreie Getränke	0.921	104.0	107.5	107.8	107.9	3.7	0.1	Boissons non alcooliques	
Alkoholische Getränke	1.128	103.8	104.7	106.6	105.0	1.1	-1.6	Boissons alcooliques	
Tabakwaren	1.764	102.3	102.4	102.7	102.4	0.1	-0.3	Produits du tabac	
Mahlzeiten in Gaststätten	3.478	103.2	105.6	105.7	105.8	2.6	0.1	Repas dans les restau- rants et cafés	
Getränke in Gaststätten	1.842	102.5	104.3	104.5	104.5	1.9	0.0	Boissons dans les restau- rants et cafés	

<sup>1</sup> Der Index wird seit dem Jahr 2000 jährlich neu gewichtet<sup>1</sup> A partir de l'année 2000, la pondération de l'indice est revue chaque année

Bundesamt für Statistik (BFS)

Office fédéral de la statistique (OFS)

## 6.16 Vergleich der Indexentwicklung Comparaison de l'évolution des indices

Index der Einkaufspreise für Produktionsmittel (EPI), der Produzentenpreise landwirtschaftlicher Erzeugnisse (PPI-L) und der Konsumentenpreise für Nahrungsmittel (LIK), Dezember 2020 = 100

Indice des prix d'achat des agents de production (IPA), des prix à la production des produits agricoles (IPP-A) et des prix à la consommation des denrées alimentaires (IPC), décembre 2020 = 100

	2021 Dez	2022 Jan	Feb	Mrz	Apr	Mai	Jun	Jul	Aug	Sep	Okt	Nov
	Déc	Jan	Fév	Mar	Avr	Mai	Jun	Jul	Aoû	Sep	Oct	Nov
EPI ~ IPA	106.2	107.4	108.3	109.9	112.2	113.2	114.2	114.0	114.8	115.3	115.0	115.5
PPI-L ~ IPP-A	103.2	103.3	101.7	101.1	102.9	104.3	105.5	107.2	105.7	107.6	107.7	106.3
LIK ~ IPC	98.7	98.3	98.6	99.1	99.4	101.1	102.3	102.7	103.6	103.6	103.9	103.4

	2022 Dez	2023 Jan	Feb	Mrz	Apr	Mai	Jun	Jul	Aug	Sep	Okt	Nov
	Déc	Jan	Fév	Mar	Avr	Mai	Jun	Jul	Aoû	Sep	Oct	Nov
EPI ~ IPA	114.3	116.6	116.4	116.0	114.9	114.0	113.6	113.4	113.9	114.0	114.4	114.0
PPI-L ~ IPP-A <sup>1</sup>	106.5	106.1	104.7	104.0	103.9	103.6	106.0	107.7	108.5	108.9	109.0	108.7
LIK ~ IPC	102.6	103.8	105.0	105.8	104.7	106.5	107.6	108.2	108.1	107.5	107.3	106.7

<sup>1</sup> Die Indices der zwei aktuellsten Monate sind provisorisch.

<sup>1</sup> Les indices des deux mois les plus actuels sont provisoires.

### Indexentwicklung Évolution des indices

Dezember 2020 = 100 ~ Décembre 2020 = 100

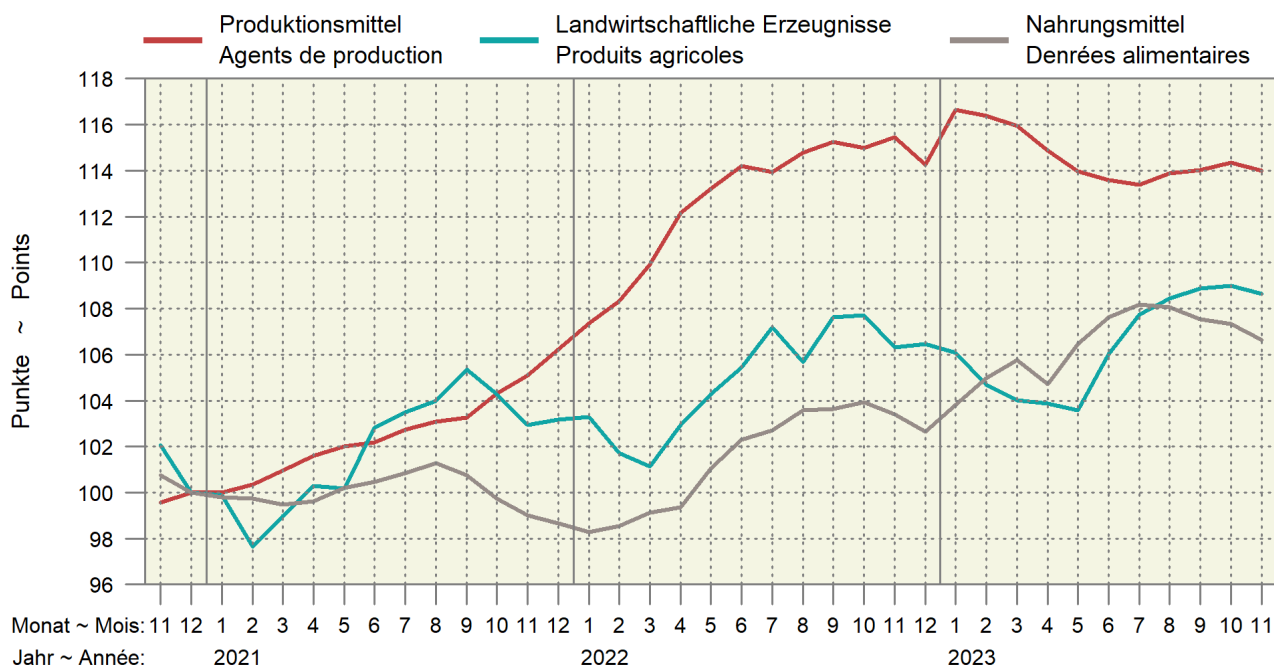

### 6.17 Kaufkraft landwirtschaftlicher Produkte im Verhältnis zu landwirtschaftlichen Produktionsmitteln Pouvoir d'achat des produits agricoles par rapport aux agents de production agricole

Verhältnis zwischen dem Produzentepreisindex Landwirtschaft und dem Einkaufspreisindex landw. Produktionsmittel, Dezember 2020 = 100. Die Indices der zwei aktuellsten Monate sind provisorisch.

Relation entre l'indice des prix à la production dans l'agriculture et l'indice des prix des agents de production agricoles, décembre 2020 = 100. Les indices des deux mois les plus actuels sont provisoires.

Jahre	Jan	Feb	Mrz	Apr	Mai	Jun	Jul	Aug	Sep	Okt	Nov	Dez	Jahresmittel
Années	Jan	Fév	Mar	Avr	Mai	Jun	Jul	Aoû	Sep	Oct	Nov	Déc	Moyenne annuelle
2019	94.5	93.9	93.4	94.0	94.4	95.9	96.7	97.8	99.3	98.7	98.3	98.7	96.3
2020	98.3	97.7	97.5	98.3	98.0	100.3	101.1	101.9	103.3	103.4	102.5	100.0	100.2
2021	99.9	97.3	98.1	98.7	98.2	100.6	100.7	100.9	102.0	100.0	98.0	97.1	99.3
2022	96.2	93.9	92.0	91.8	92.1	92.3	94.1	92.1	93.4	93.7	92.1	93.2	93.1
2023	90.9	89.9	89.7	90.4	90.9	93.3	95.0	95.2	95.5	95.3	95.3		

Agristat

Agristat

### Kaufkraft landw. Produkte im Verhältnis zu den landw. Produktionsmitteln Pouvoir d'achat des produits agricoles par rapport aux agents de production agricole

Dezember 2020 = 100 ~ Décembre 2020 = 100

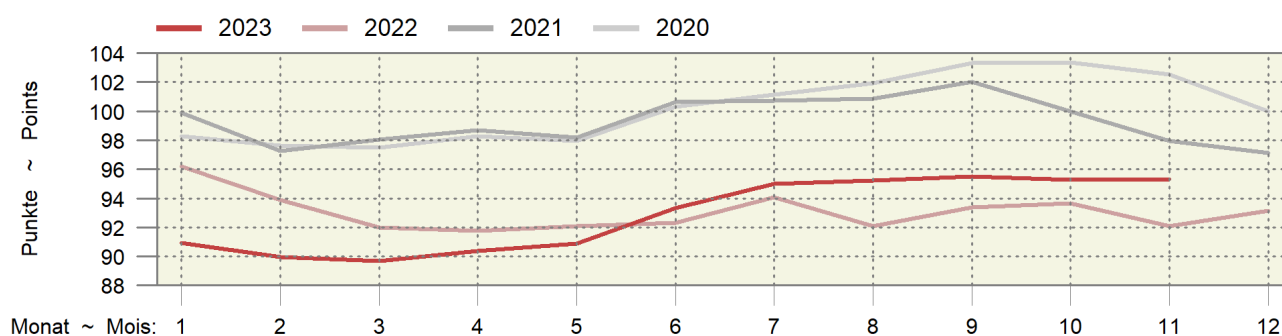

### 6.18 Kaufkraft landwirtschaftlicher Produkte im Verhältnis zu den Konsumentenpreisen Pouvoir d'achat des produits agricoles par rapport aux prix à la consommation

Verhältnis zwischen dem Produzentepreisindex Landwirtschaft und dem Landesindex der Konsumentenpreise, Dezember 2020 = 100. Die Indices der zwei aktuellsten Monate sind provisorisch.

Relation entre l'indice des prix à la production dans l'agriculture et l'indice des prix à la consommation, décembre 2020 = 100. Les indices des deux mois les plus actuels sont provisoires.

Jahre	Jan	Feb	Mrz	Apr	Mai	Jun	Jul	Aug	Sep	Okt	Nov	Dez	Jahresmittel
Années	Jan	Fév	Mar	Avr	Mai	Jun	Jul	Aoû	Sep	Oct	Nov	Déc	Moyenne annuelle
2019	95.9	95.3	94.6	94.9	95.1	96.2	97.5	98.4	99.9	99.7	99.3	99.7	97.2
2020	99.4	98.1	97.5	97.9	97.3	99.8	100.9	101.4	102.7	102.6	102.0	100.0	100.0
2021	99.8	97.4	98.4	99.5	99.2	101.7	102.4	102.7	104.0	102.6	101.3	101.6	100.9
2022	101.6	99.4	98.2	99.6	100.3	100.9	102.6	100.9	102.9	102.9	101.6	102.0	101.1
2023	101.0	98.9	98.1	98.0	97.5	99.7	101.5	101.9	102.4	102.4	102.4		

Agristat

Agristat

### Kaufkraft landwirtschaftlicher Produkte im Verhältnis zu den Konsumentenpreisen Pouvoir d'achat des produits agricoles par rapport aux prix à la consommation

Dezember 2020 = 100 ~ Décembre 2020 = 100

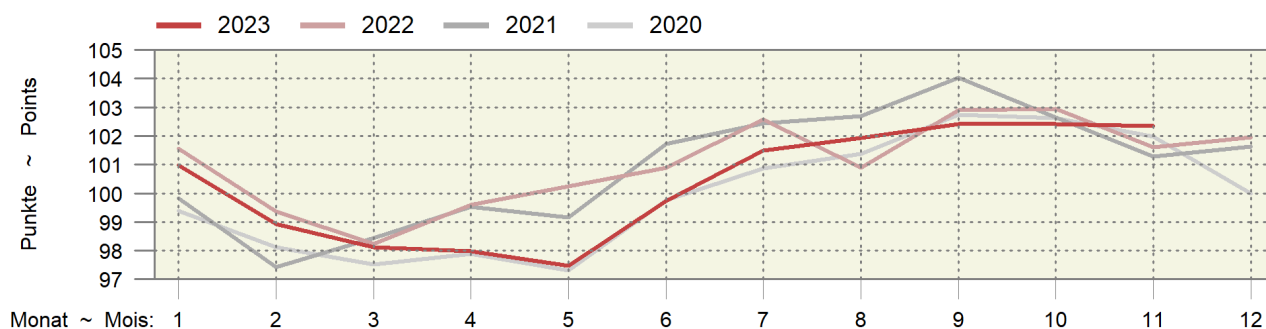

## 6.19 Produzenten- und Importpreisindex Indice des prix à la production et à l'importation

Dezember 2020 = 100 ~ Décembre 2020 = 100

Produktgruppen	Gewichtung 2020  Pondération 2020	2022		2023			Veränderung in % zum Variation en % par rap.		Groupes de produits
		November	September	Oktober	November	Vorjahr	Vormonat		
		Novembre	Septembre	Octobre	Novembre	Année préc.	Mois préc.		
Produzentenpreisindex Total	100.0000	106.0	107.3	107.4	106.6	0.6	-0.7	Indice des prix à la production, total	
Landw. Produkte, inbegr. Gartenbau- und Baum- schulprodukte	1.9556	106.1	107.7	108.1	107.9	1.7	-0.1	Produits agricoles, produits de pépinières et prod. horticoles inclus	
Nahrungs- und Futtermittel	8.8716	103.4	106.0	106.2	106.3	2.8	0.0	Produits alimentaires et aliments fourragers	
Getränke	0.5242	103.0	106.9	106.9	106.9	3.8	-	Boissons	
Tabakwaren	0.3672	109.0	102.3	102.3	102.3	-6.1	-	Tabacs	
Forstwirtschaftliche Produkte	0.1158	120.1	133.3	130.5	130.5	8.7	-	Produits sylvicoles	
Holzprodukte	2.3191	118.0	122.2	121.9	121.3	2.8	-0.5	Produits en bois	
Importpreisindex, Total	100.0000	116.1	111.5	112.0	110.5	-4.8	-1.3	Indice des prix à l'importation, total	
Landwirtschaftliche Produkte	1.8769	118.1	113.8	113.7	114.8	-2.8	1.0	Produits agricoles	
Nahrungs- und Futtermittel	3.8578	108.5	110.0	110.0	110.0	1.3	0.0	Produits alimentaires et aliments fourragers	
Getränke	1.0973	101.2	103.2	103.2	103.2	1.9	-	Boissons	
Holzprodukte	1.1761	126.2	120.8	120.8	119.1	-5.6	-1.4	Produits en bois	

Bundesamt für Statistik (BFS)

Office fédéral de la statistique (OFS)

### Produzenten- und Importpreisindex Indice des prix à la production et à l'importation

Produzentenpreisindex (PPI) und Importpreisindex (IPI), Dezember 2020 = 100

Indice des prix à la production (IPP) et indice des prix à l'importation (IPI), décembre 2020 = 100

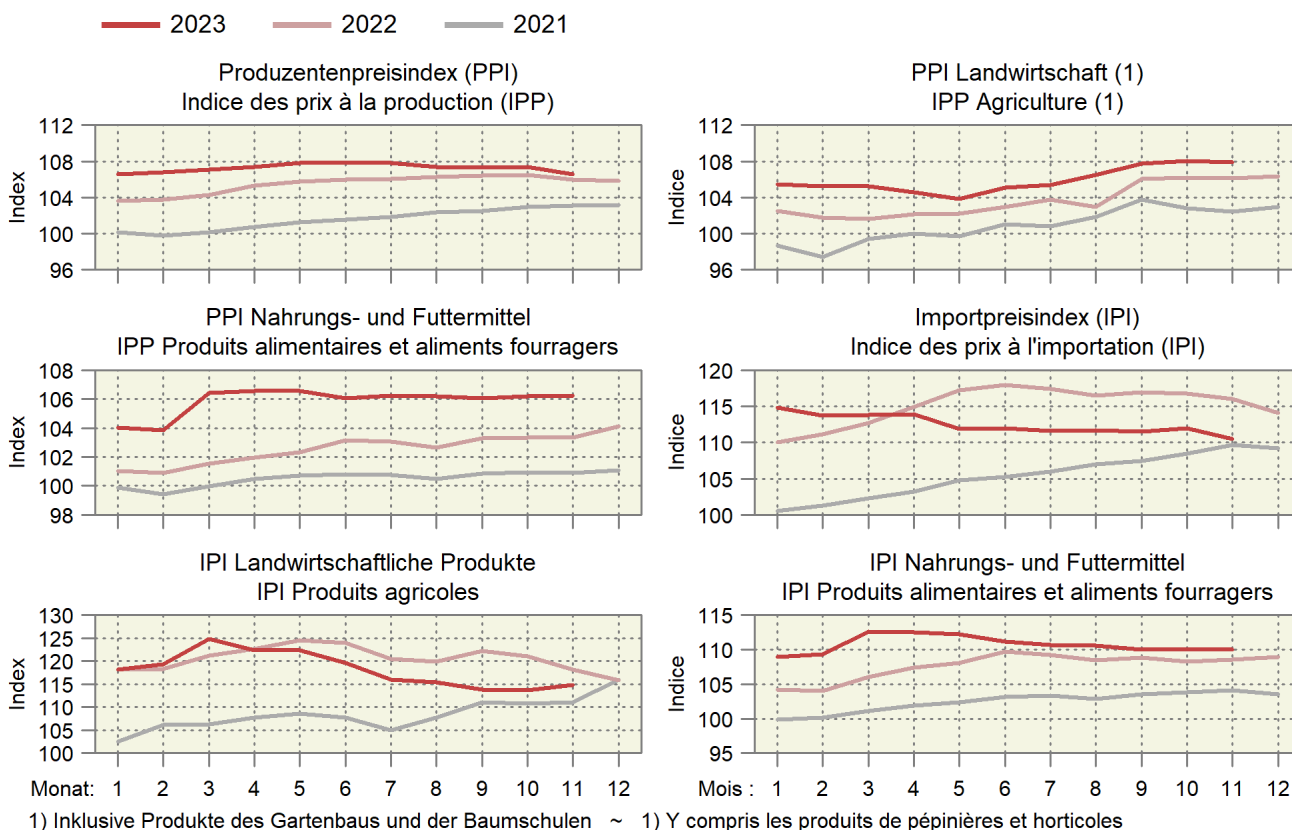

1) Inklusive Produkte des Gartenbaus und der Baumschulen ~ 1) Y compris les produits de pépinières et horticoles

## 6.20 Internationale Preise für Milchprodukte Prix internationaux de produits laitiers

In CHF/kg ~ En CHF/kg

Produkte	2022		2023				Differenz in CHF zum		Produits	
					Differenz in CHF par rapport à					
	Dezember	September	Oktober	November	Dezember *	Vorjahr	Vormonat			
	Décembre	Septembre	Octobre	Novembre	Décembre *	Année préc.	Mois préc.			
Westeuropa									Europe de l'Ouest	
Butter	4.80	4.19	4.50	4.58	4.65	-0.15	0.07		Beurre	
Magermilchpulver	2.89	2.12	2.43	2.49	2.41	-0.48	-0.07		Poudre de lait écrémé	
Vollmilchpulver	3.19	2.55	2.77	2.73	2.89	-0.31	0.15		Poudre de lait entier	
Ozeanien									Océanie	
Butter	4.41	4.24	4.43	4.45	4.26	-0.15	-0.18		Beurre	
Magermilchpulver	2.89	2.09	2.36	2.41	2.33	-0.56	-0.08		Poudre de lait écrémé	
Vollmilchpulver	3.11	2.44	2.70	2.68	2.69	-0.42	0.01		Poudre de lait entier	

Schweizer Milchproduzenten (SMP)

Producteurs suisses de lait (PSL)

Preisentwicklung für Milchprodukte auf dem Weltmarkt  
Évolution des prix de produits laitiers sur le marché mondial

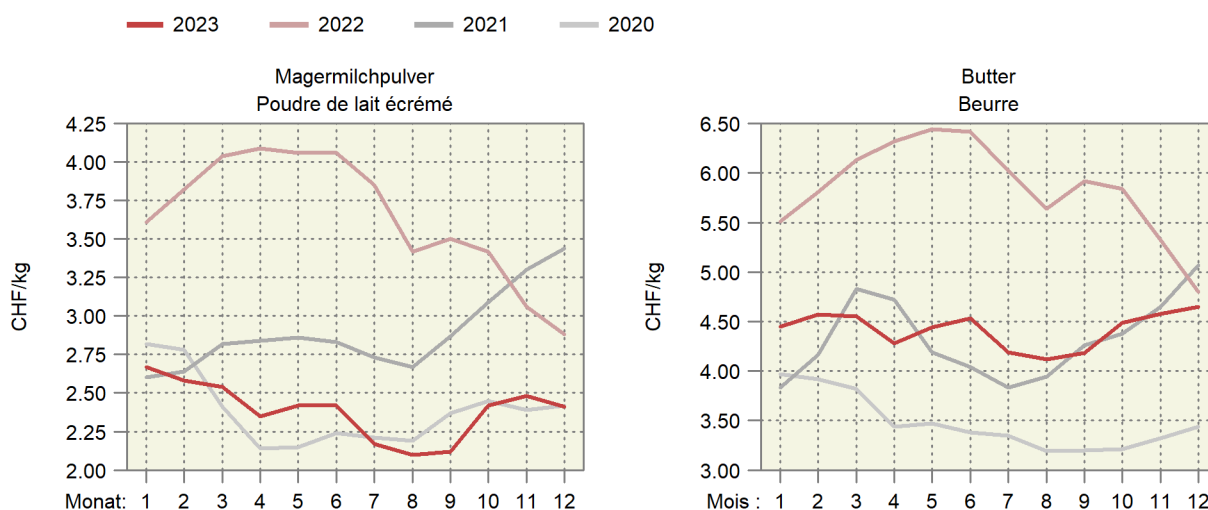

Entwicklung der Fett- und Eiweisspreise auf dem Weltmarkt  
Évolution des prix de la graisse et de la protéine sur le marché mondial

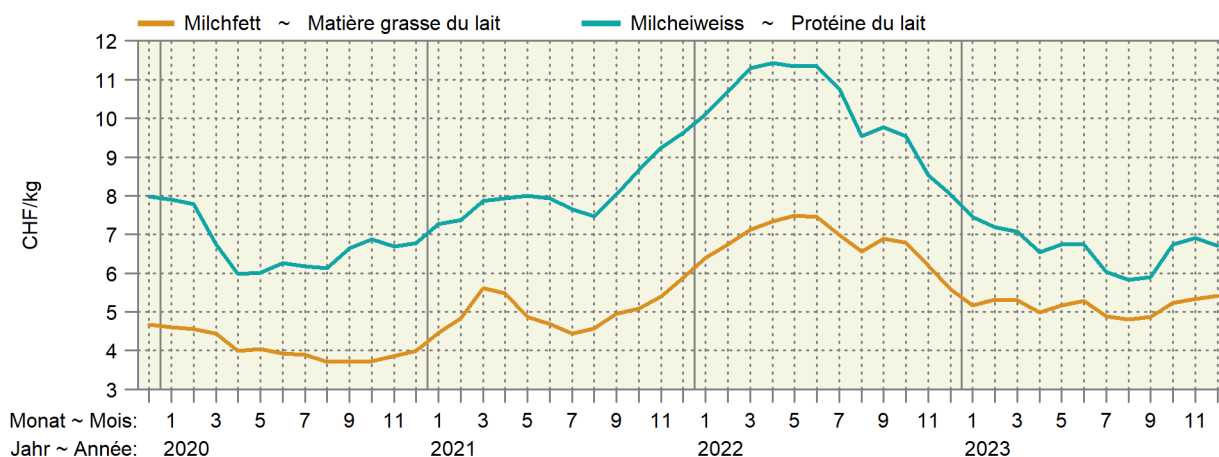

## 6.21 Preise von Schlachtvieh und Tränkekälbern in den Nachbarländern Prix du bétail de boucherie et des veaux à l'engrais dans les pays voisins

Euro-Preise umgerechnet in CHF pro kg SG oder pro Tier

Prix en euros transformés en CHF par kg PM ou par animal

Kategorie	Land	Klasse	2022	2023				Differenz in CHF zum	
Catégorie	Pays	Classe						Différence en CHF par rapport à	
			Dezember	Oktober	November	Dezember *	Vorjahr	Vormonat	
			Décembre	Octobre	Novembre	Décembre *	Année préc.	Mois préc.	
<b>Mastschweine (CHF/kg SG) ~ Porcs de boucherie (CHF/kg PM)</b>									
	DE	E	1.97	2.29	2.15	2.13	0.16	-0.02	
	FR	E	1.94	2.07	1.96	1.85	-0.09	-0.10	
	IT	R	2.55	2.65	2.76	2.74	0.19	-0.02	
	AT	E	2.03	2.34	2.22	2.16	0.13	-0.06	
<b>Mastmuni (CHF/kg SG) ~ Taureaux (CHF/kg PM)</b>									
	DE	R3 (T3)	5.18	4.56	4.56	4.63	-0.55	0.07	
	FR	R3 (T3)	5.17	4.95	4.97	5.00	-0.17	0.03	
	IT	R3 (T3)	4.96	4.91	4.93	4.77	-0.19	-0.16	
	AT	R3 (T3)	4.97	4.57	4.58	4.72	-0.25	0.14	
<b>Rinder (CHF/kg SG) ~ Génisses (CHF/kg PM)</b>									
	DE	R3 (T3)	5.09	4.47	4.42	4.33	-0.76	-0.09	
	FR	R3 (T3)	5.34	5.31	5.28	5.29	-0.05	0.01	
	IT	R3 (T3)	5.39	5.22	5.26	5.43	0.04	0.17	
	AT	R3 (T3)	4.76	4.53	4.53	4.55	-0.21	0.02	
<b>Kühe (CHF/kg SG) ~ Vaches (CHF/kg PM)</b>									
	DE	O3 (A3)	4.12	3.88	3.65	3.42	-0.70	-0.23	
	FR	O3 (A3)	4.86	4.71	4.55	4.38	-0.48	-0.18	
	IT	O3 (A3)	3.68	3.45	3.29	3.22	-0.46	-0.07	
	AT	O3 (A3)	3.66	3.52	3.26	3.12	-0.54	-0.14	
<b>Schlachtkälber (CHF/kg SG) ~ Veaux de boucherie (CHF/kg PM)</b>									
	DE	E-P (C-X)	5.36	5.04	5.06	5.10	-0.27	0.04	
	FR	R (T)	7.45	6.77	6.82	7.05	-0.39	0.23	
	IT		6.34	6.08	6.08	6.16	-0.19	0.08	
	AT	E-P (C-X)	6.91	6.27	6.31	6.54	-0.37	0.23	
<b>Tränkekälber männlich (CHF/Tier) ~ Veaux à l'engrais mâles (CHF/animal)</b>									
	DE	Milchtyp ~ Type laitier	79	131	108	94	15	-14	
	FR	Milchtyp ~ Type laitier	61	67	51	53	-7	2	
	IT	Milchtyp ~ Type laitier	125	131	121	121	-4	-0	
	AT	Milchtyp ~ Type laitier	126	139	123	158	32	36	
	DE	Masttyp ~ Type engraissement	189	225	198	186	-3	-12	
	FR	Masttyp ~ Type engraissement	180	223	210	212	31	1	
	IT	Masttyp ~ Type engraissement	255	241	239	242	-13	3	
	AT	Masttyp ~ Type engraissement	273	348	313	318	45	5	
<b>Schlachtlämmer (CHF/kg SG) ~ Agneaux de boucherie (CHF/kg PM)</b>									
	DE		7.63	7.78	7.79	7.87	0.25	0.09	
	FR		8.13	7.69	7.89	8.24	0.11	0.35	
	IT		5.98	5.46	5.72	5.87	-0.11	0.15	
	AT		6.57	6.63	6.48	6.46	-0.11	-0.02	

Verschiedene Quellen

Sources diverses



Preise von Schlachtvieh in den Nachbarländern  
 Prix du bétail de boucherie dans les pays voisins

In CHF pro kg Schlachtgewicht (SG) ~ En CHF par kg de poids mort (PM)

Deutschland / Allemagne (orange), Frankreich / France (cyan), Italien / Italie (green), Österreich / Autriche (red)

Schweine ~ Porcs

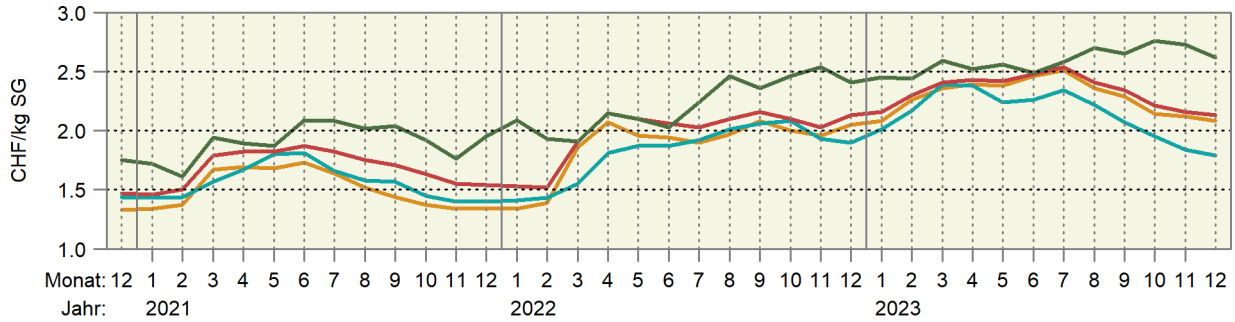

Muni ~ Taureaux

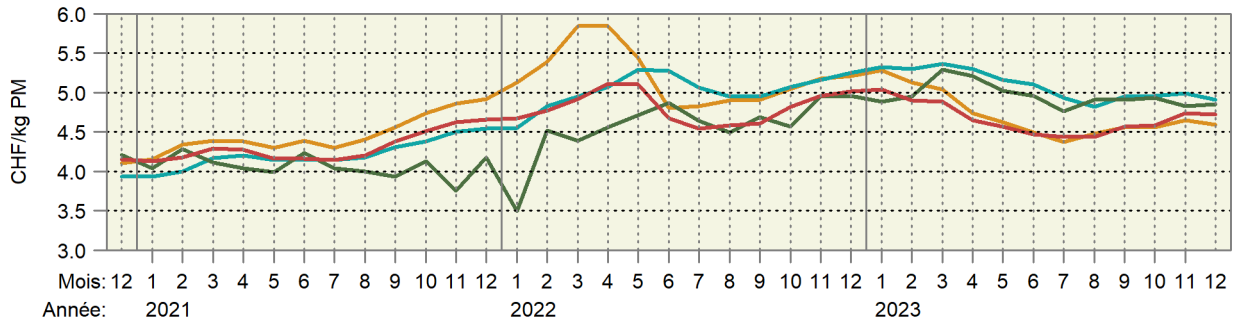

Kühe ~ Vaches

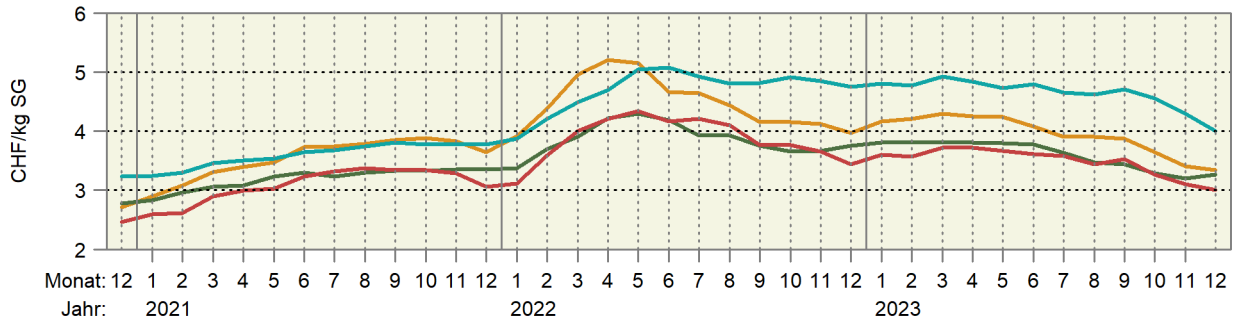

Schlachtkälber ~ Veaux de boucherie

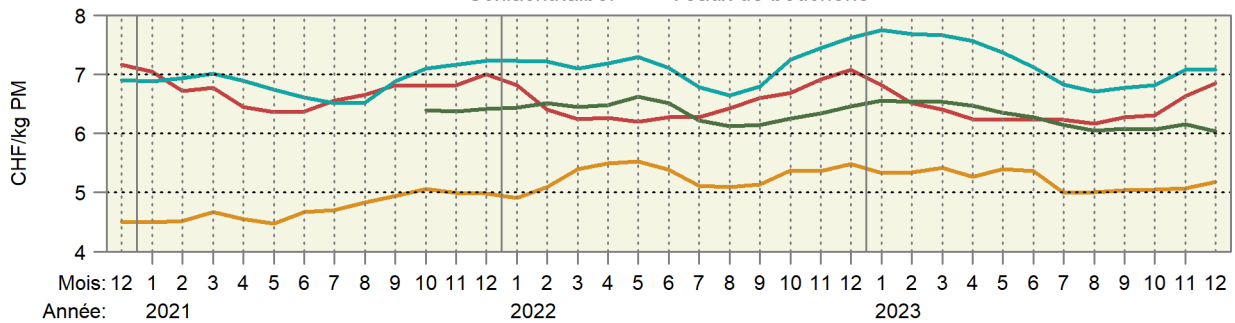

Schlachtlämmer ~ Agneaux de boucherie

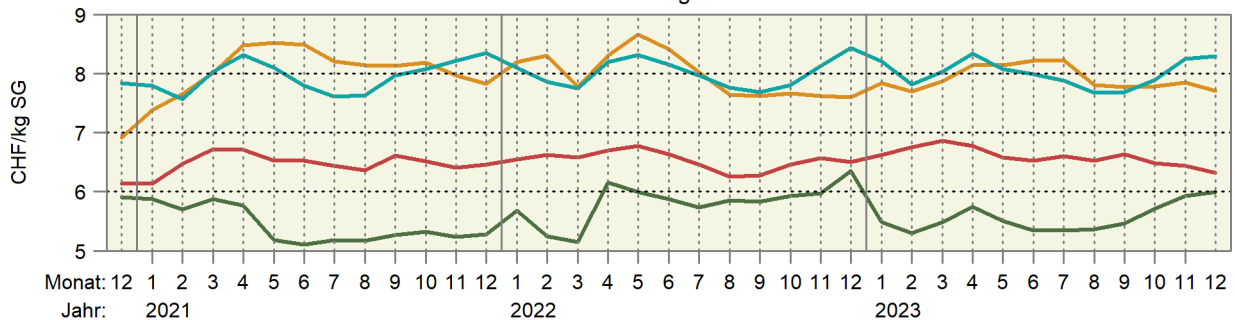

## 6.22 Weltmarktpreise Prix sur le marché mondial

Internationale Preise der Weltbank (WB), der Börse Chicago (C) und der Börse New York (NY), Preise in CHF/Tonne (Rohöl in CHF/1000 Liter)

Prix internationaux de la Banque Mondiale (WB), de la bourse Chicago (C) et de la bourse New York (NY), prix en CHF/tonne (pétrole brut en CHF/1000 Liter)

Produkte	Quelle Source	2022	2023		Differenz in CHF zum		Produits	
		Dezember	Oktober	November	Dezember	Différence en CHF par rapport à		
		Décembre	Octobre	Novembre	Décembre	Vorjahr Année préc.		Vormonat Mois préc.
Rindvieh	C	3 185	3 654	3 488	3 168	-17.32	-320.74	Bovins
Rindfleisch	WB	3 759	4 907	4 529	4 125	365.05	-404.79	Vianne de boeuf
Mastrinder	C	4 393	4 501	4 355	4 127	-266.20	-227.63	Bovins à l'engrais
Schweine	C	1 751	1 483	1 376	1 302	-448.71	-73.98	Porcs
Geflügelfleisch	WB	1 442	1 432	1 487	1 407	-34.66	-79.91	Viande de poulet
Weizen	C	261	188	189	196	-65.22	7.00	Blé
Weichweizen SRW USA	WB	...	214	215	220	...	4.73	Blé tendre SRW USA
Reis Thailand 5 %	WB	435	533	533	555	119.44	21.44	Riz Thaïlande 5 %
Mais	C	242	173	166	163	-78.69	-2.74	Maïs
Mais	WB	282	209	188	178	-103.81	-10.48	Maïs
Sojabohnen	C	510	426	444	412	-97.47	-31.67	Soja
Sojabohnen	WB	602	479	493	472	-130.28	-21.66	Soja
Sojamehl	WB	532	463	510	451	-80.93	-58.33	Farine de soja
Kaffee Arabica	WB	4 315	3 659	3 877	4 002	-312.74	125.69	Café Arabica
Kaffee Robusta	WB	1 907	2 368	2 411	2 573	666.06	161.62	Café Robusta
Kaffee (CSCE)	NY	3 446	3 058	3 359	3 464	18.46	105.46	Café (CSCE)
Tee	WB	2 749	2 491	2 445	2 338	-411.30	-106.78	Thé
Kakao	WB	2 342	3 281	3 592	3 625	1 283.76	33.58	Cacao
Kakao	NY	2 374	3 215	3 583	3 610	1 236.25	27.18	Cacao
Bananen USA	WB	1 567	1 420	1 382	1 348	-218.57	-34.09	Bananen USA
Orangen	WB	1 030	1 839	1 839	1 635	604.91	-204.32	Oranges
Kokosöl	WB	1 080	946	994	955	-124.64	-38.84	Huile de coco
Erdnussöl	WB	1 557	1 853	1 828	1 766	208.82	-62.34	Huile d'arachides
Palmöl	WB	877	727	741	701	-175.79	-39.87	Huile de palme
Palmkernöl	WB	995	825	863	832	-162.33	-30.55	Huile de noix de palmiers
Sojaöl	WB	1 314	1 025	997	915	-398.34	-82.17	Huile de soja
Rapsöl	WB	1 174	958	927	870	-304.41	-56.88	Huile de colza
Sonnenblumenöl	WB	1 150	823	842	813	-336.85	-28.33	Huile de tournesol
Zucker	WB	389	513	513	412	22.90	-100.85	Sucre
Zucker Nr. 11 (CSCE)	NY	414	535	535	428	13.19	-107.21	Sucre n° 11 (CSCE)
Fischmehl	WB	1 627	1 657	1 667	1 591	-36.05	-76.02	Farine de poisson
Harnstoff	WB	484	372	344	305	-179.18	-38.86	Urée
Rohphosphat	WB	280	314	310	131	-148.27	-178.54	Phosphate brut
Diammoniumphosphat	WB	583	483	478	486	-96.95	7.93	Phosphate diammonique
Triplesuperphosphat	WB	545	423	413	385	-159.23	-27.10	Triple superphosphate
Kaliumchlorid	WB	479	309	296	269	-210.22	-27.32	Chlorure de potassium
Kautschuk TSR20	WB	1 431	1 453	1 493	1 432	0.30	-61.96	Caoutchouc TSR20
Rohöl	WB	458	506	456	410	-47.44	-46.09	Pétrole brut
Kohle Australien	WB	353	128	113	122	-231.32	9.06	Charbon d'Australie
Gas Europa	WB	33.60	13.17	12.92	9.91	-23.69	-3.01	Gaz Europe

Weltbank; Börse Chicago; Börse New York

Banque Mondiale; Bourse de Chicago; Bourse de New York

## Entwicklung der Weltmarktpreise, Teil 1 Évolution des prix sur le marché mondial, 1ère partie

In CHF pro Tonne; oben rechts: Änderung in Prozent im letzten Monat gegenüber dem Vorjahr

En CHF par tonne ; à droite en haut : changement en pour cent au dernier mois par rapport à l'année précédente

— 2023 — 2022 — 2021 — 2020

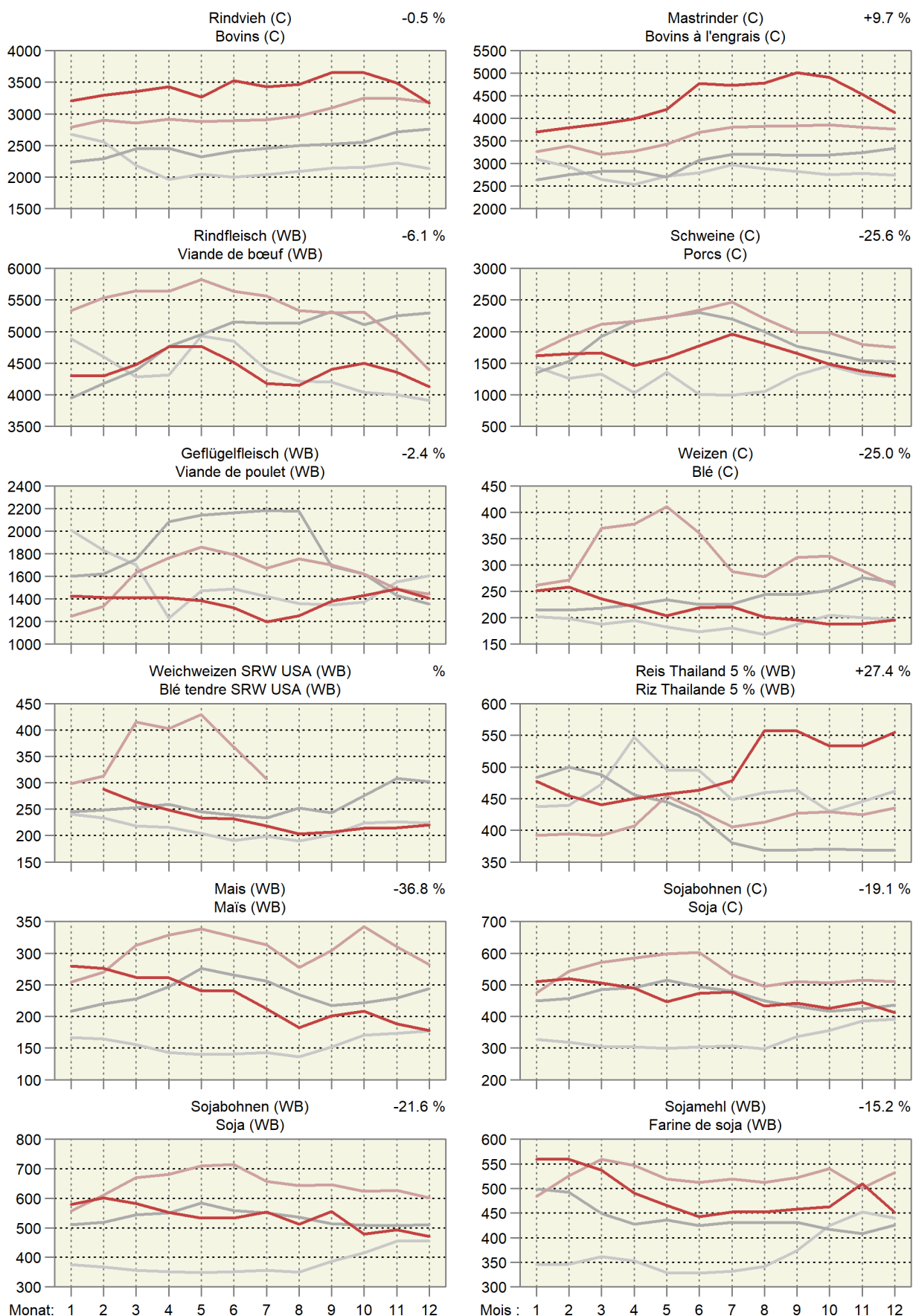

## Entwicklung der Weltmarktpreise, Teil 2 Évolution des prix sur le marché mondial, 2ème partie

In CHF pro Tonne; oben rechts: Änderung in Prozent im letzten Monat gegenüber dem Vorjahr

En CHF par tonne ; à droite en haut : changement en pour cent au dernier mois par rapport à l'année précédente

— 2023 — 2022 — 2021 — 2020

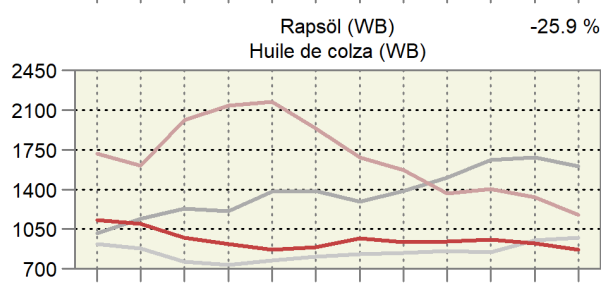
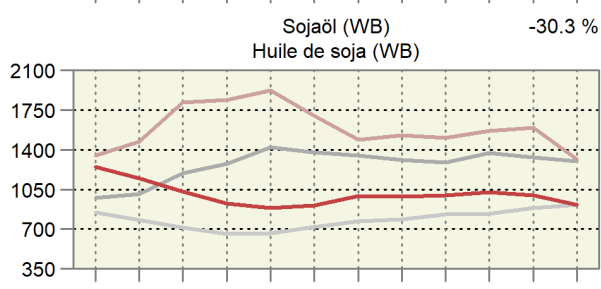
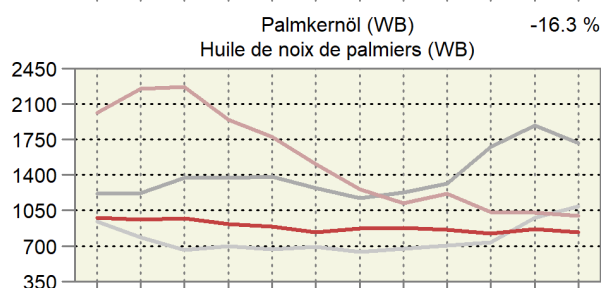
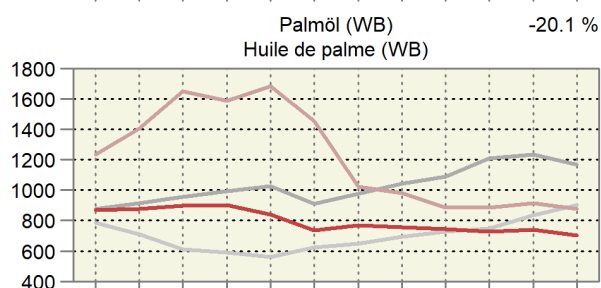
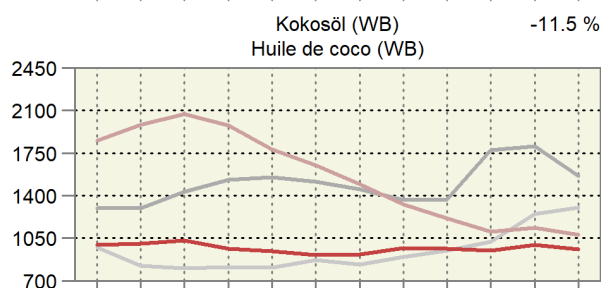
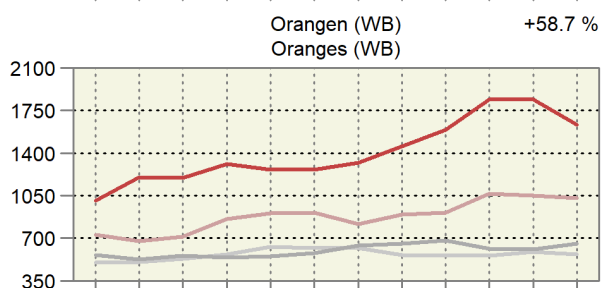
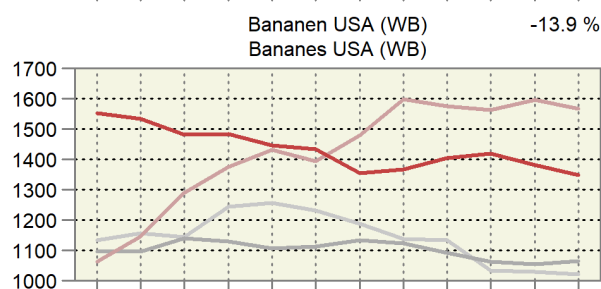
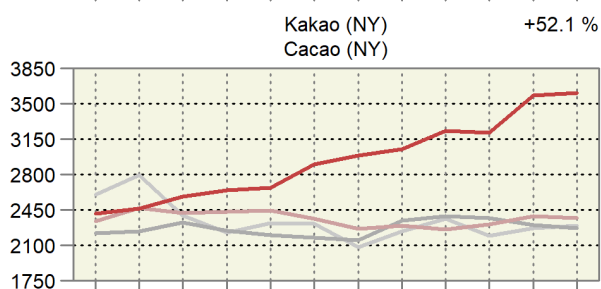
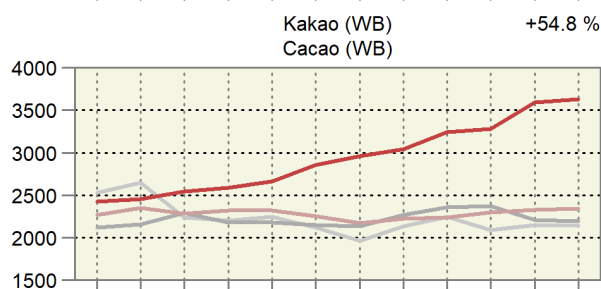
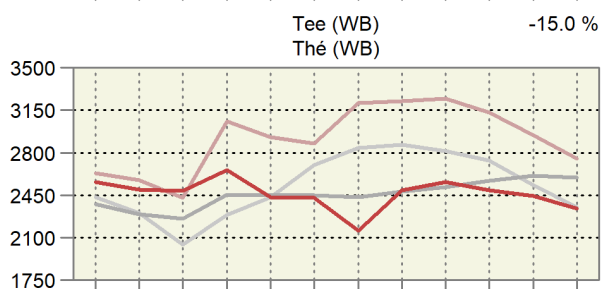
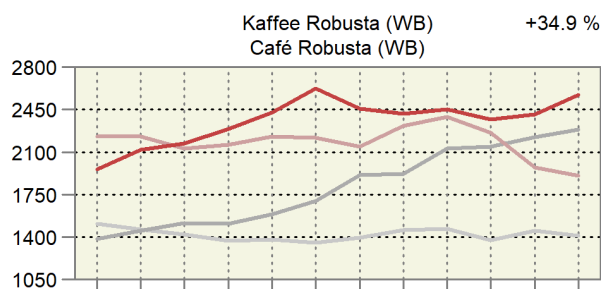
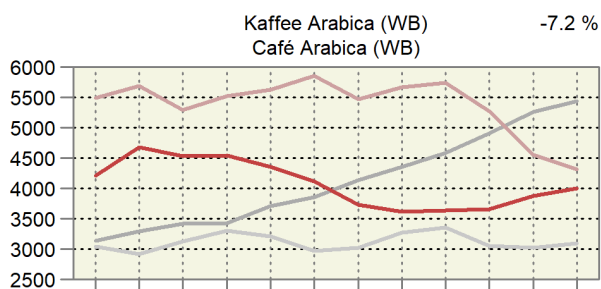

Monat: 1 2 3 4 5 6 7 8 9 10 11 12

Mois : 1 2 3 4 5 6 7 8 9 10 11 12

### Entwicklung der Weltmarktpreise, Teil 3 Évolution des prix sur le marché mondial, 3ème partie

In CHF pro Tonne; oben rechts: Änderung in Prozent im letzten Monat gegenüber dem Vorjahr  
En CHF par tonne ; à droite en haut : changement en pour cent au dernier mois par rapport à l'année précédente

— 2023 — 2022 — 2021 — 2020

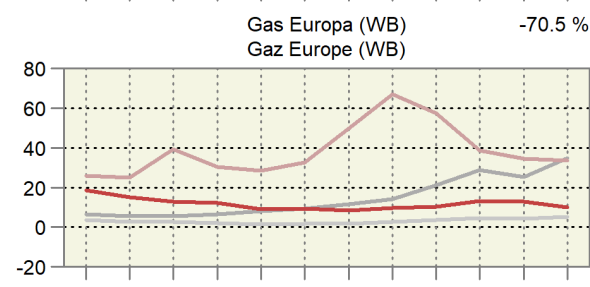
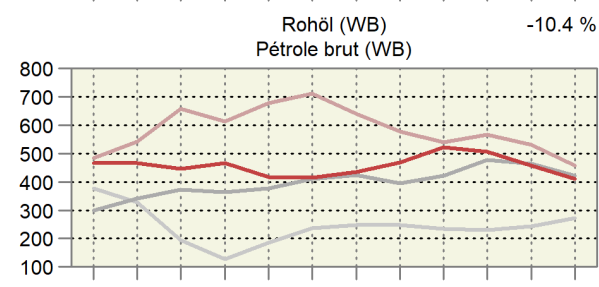
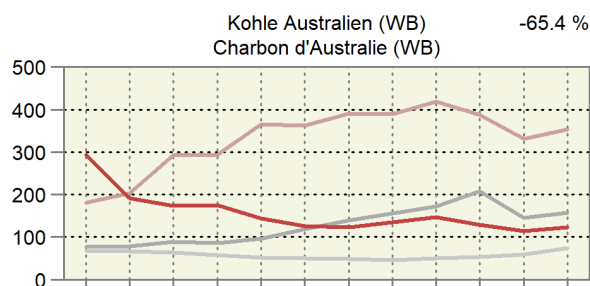
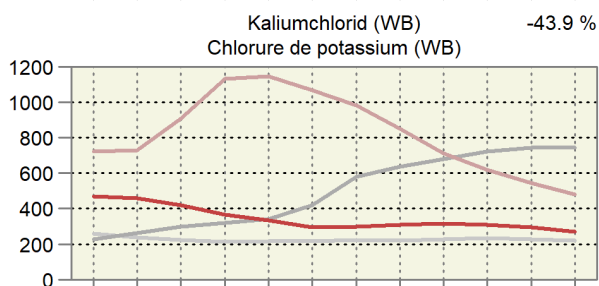
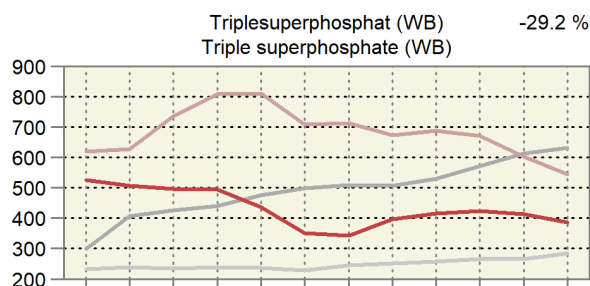
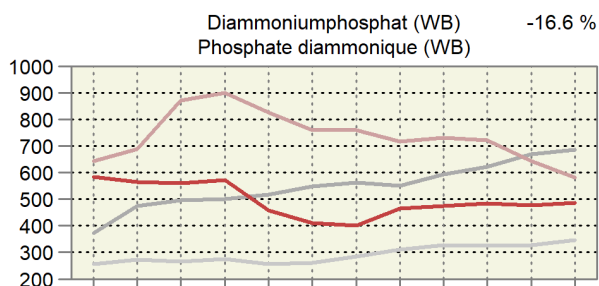
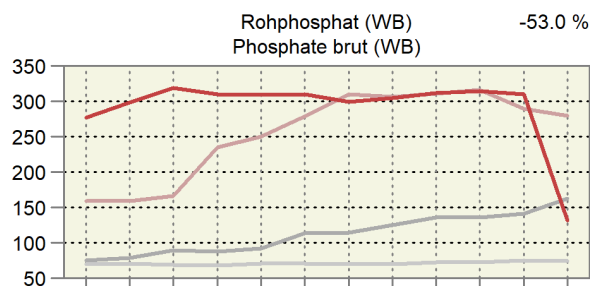
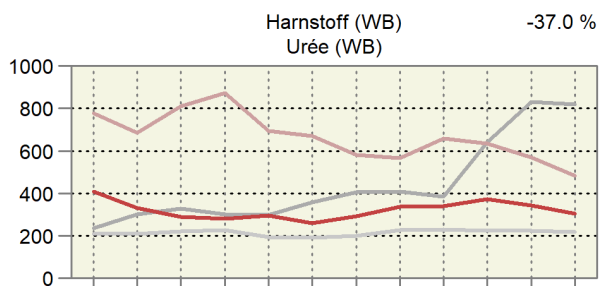
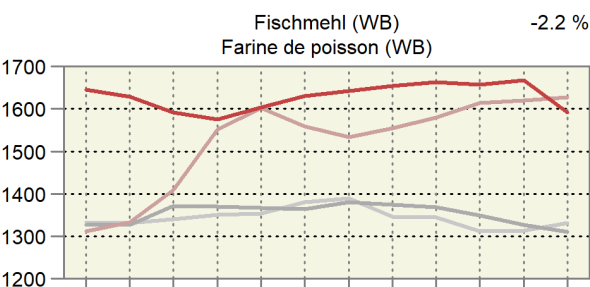
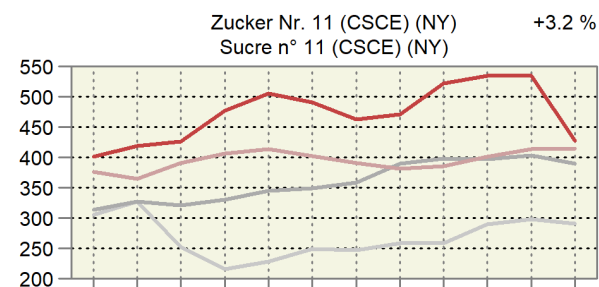
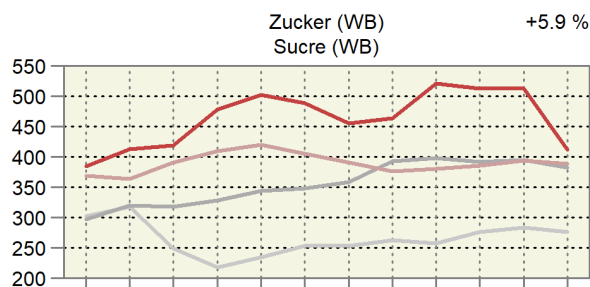
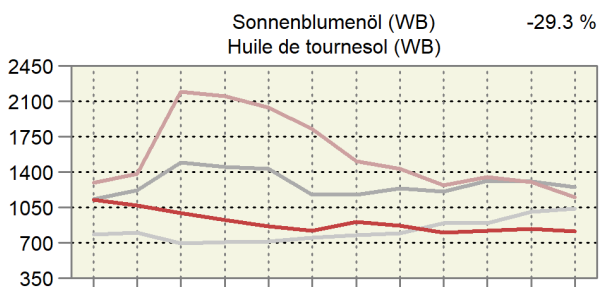

Monat: 1 2 3 4 5 6 7 8 9 10 11 12

Mois : 1 2 3 4 5 6 7 8 9 10 11 12

## 7. Diverses ~ Divers

### 7.1 Verkaufswert tierischer Erzeugnisse im Monat November Valeur de vente de produits d'origine animale au mois de novembre

Berechnung ohne Eigenverbrauch ~ Calcul sans auto-consommation

Erzeugnisse	Einheit Unité	Verkaufsmenge			Verkaufswert je Mengeneinheit CHF ohne MwSt.			Verkaufswert, tausend CHF ohne MwSt.			Produits
		Quantité vendue			Valeur de vente par unité de mesure, CHF hors TVA			Valeur de vente, milliers de CHF hors TVA			
		2022	2023 *	%	2022	2023 *	%	2022	2023 *	%	
Nutzvieh- export	St. ~ Pce	8	15	87.5	2 102	1 966	-6.5	17	29	75.4	Export. de bétail de rente
Schlachttiere											Animaux de bouch.
Grossvieh	St. ~ Pce	44 014	44 031	0.0	2 990	2 918	-2.4	131 599	128 473	-2.4	Gros bétail
Kälber	St. ~ Pce	14 825	16 264	9.7	2 196	2 019	-8.0	32 552	32 839	0.9	Veaux
Schweine	St. ~ Pce	212 658	210 264	-1.1	277	353	27.3	58 893	74 136	25.9	Porcs
Schafe	St. ~ Pce	20 268	21 333	5.3	279	284	1.6	5 657	6 050	7.0	Moutons
Geflügel <sup>1</sup>	t LG ~ t PV	13 501	13 505	0.0	2 694	2 654	-1.5	36 373	35 842	-1.5	Volaille <sup>1</sup>
Total								265 074	277 341	4.6	Total
Milch	t	259 365	...	...	770	751	-2.5	199 649	...	...	Lait
Eier	1000 St. ~ Pce	93 624	95 781	2.3	296	264	-11.0	27 756	25 262	-9.0	Œufs

<sup>1</sup> Poulet, Truten<sup>1</sup> Poulet, DindeBundesamt für Landwirtschaft (BLW); Bundesamt für Zoll und Grenzsicherheit (BAZG);  
Proviande; weitere Quellen; Berechnungen durch AgristatOffice fédéral de l'agriculture (OFAG); Office fédéral de la douane et de la sécurité des  
frontières (OFDF); Proviande; autres sources; calculs par Agristat

## 7.2 Verkaufswert tierischer Erzeugnisse nach Monaten Valeur de vente de produits d'origine animale par mois

Berechnungen ohne Eigenverbrauch in Millionen CHF, ohne MwSt. ~ Calcul sans auto-consommation en millions de CHF, hors TVA

Jahr Monat	Nutzvieh- ausfuhr	Schlachttiere ~ Animaux de boucherie					Milch	Eier	Total	
Année Mois	Exportations de bétail de rente	Grossvieh	Kälber	Schweine	Schafe	Geflügel <sup>1</sup>	Lait	Œufs		
		Gros bétail	Veaux	Porcs	Moutons	Volaille <sup>1</sup>				
2022	Jan	0.0	100.8	30.5	69.7	4.5	32.0	196.1	26.7	460.2
	Feb	0.1	90.2	29.0	64.5	4.6	31.3	179.8	22.0	421.5
	Mrz	0.0	104.4	35.7	74.8	6.3	35.6	203.3	30.7	490.7
	Apr	0.0	90.1	33.7	66.0	6.5	32.2	208.6	27.9	465.0
	Mai	0.1	94.6	34.9	72.6	5.2	35.9	219.2	27.0	489.5
	Jun	0.1	87.9	32.3	70.9	4.8	35.3	191.9	25.6	448.8
	Jul	0.0	86.2	27.9	65.0	4.1	35.3	197.1	26.8	442.5
	Aug	0.2	100.8	29.7	62.2	5.2	35.5	196.3	27.5	457.5
	Sep	0.0	97.8	30.2	62.3	6.6	38.0	225.2	26.8	486.9
	Okt	0.1	109.5	28.3	59.8	6.0	34.6	215.0	27.6	480.9
	Nov	0.0	131.6	32.6	58.9	5.7	36.4	199.6	27.8	492.5
	Dez	0.0	99.2	36.6	59.9	6.0	35.7	210.2	29.1	476.6
	Jahr	0.7	1 193.3	381.3	786.6	65.5	417.6	2 442.5	325.3	5 612.8
2023 *	Jan	0.0	105.9	31.5	63.9	4.7	35.7	217.9	28.6	488.2
	Fév	0.0	93.5	30.7	55.8	4.4	31.5	198.1	26.1	440.2
	Mar	0.0	102.6	37.7	60.1	7.7	36.2	221.3	29.4	495.1
	Avr	0.0	82.6	29.6	53.2	5.1	32.5	221.4	26.9	451.3
	Mai	0.1	93.8	31.0	67.7	5.0	37.0	218.9	26.8	480.3
	Jun	0.1	87.8	30.5	71.8	5.6	36.0	191.2	26.1	449.2
	Jul	0.0	83.2	24.5	68.9	3.8	33.4	191.0	26.9	431.8
	Aoû	0.0	90.3	26.1	71.8	4.8	34.3	189.3	26.8	443.3
	Sep	0.1	89.5	24.6	69.6	5.6	33.8	218.2	25.3	466.6
	Oct	0.0	110.7	27.1	75.1	6.1	36.5	206.6	28.2	490.2
	Nov	0.0	128.5	32.8	74.1	6.1	35.8	...	25.3	...
Jan - Nov 2022		0.6	1 094.1	344.7	726.7	59.5	381.9	2 232.3	295.8	5 135.7
Jan - nov 2023 *		0.4	1 068.3	326.1	732.0	58.7	382.8	...	296.4	...

<sup>1</sup> Poulet, Truten

<sup>1</sup> Poulet, Dinde

Bundesamt für Landwirtschaft (BLW); Bundesamt für Zoll und Grenzsicherheit (BAZG);  
Proviande; weitere Quellen; Berechnungen durch Agristat

Office fédéral de l'agriculture (OFAG); Office fédéral de la douane et de la sécurité des  
frontières (OFDF); Proviande; autres sources; calculs par Agristat

## Verkaufswert tierischer Erzeugnisse nach Monat Valeur de vente de produits d'origine animale par mois

In Millionen CHF ~ En millions de CHF

— 2023 — 2022 — 2021

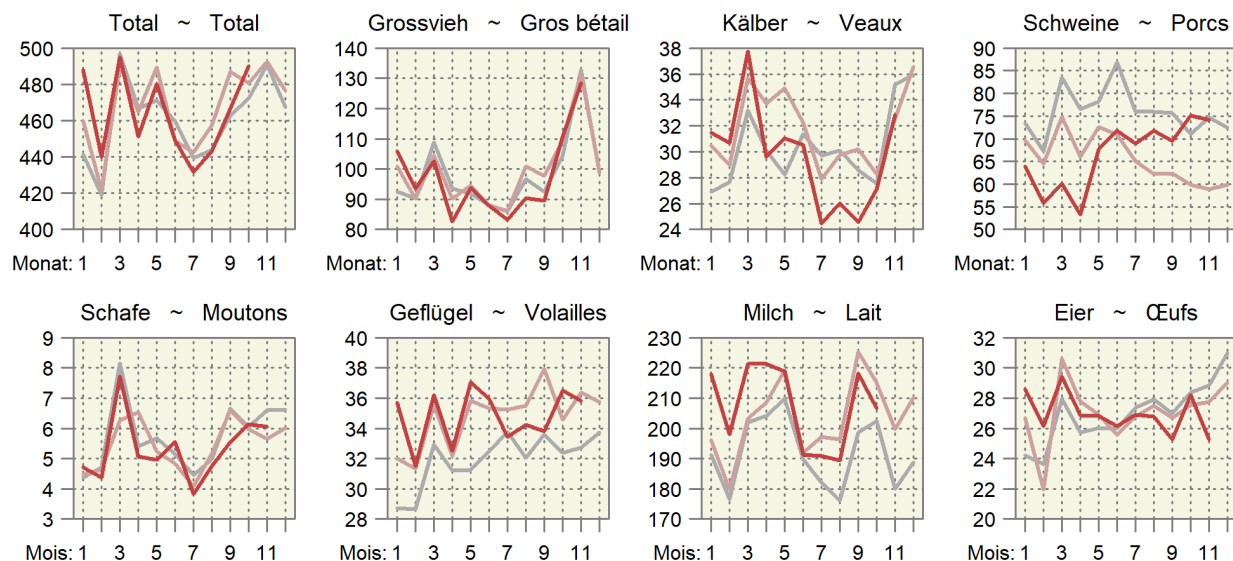

### 7.3 Monatliche Umsätze im Detailhandel Chiffres d'affaires mensuels dans le commerce de détail

Entwicklung auf der Basis der kalender- und saisonbereinigten Umsätze, 2015 = 100.  
Évolution sur la base des chiffres d'affaires corrigés des effets calendaires et des variations saisonnières, 2015 = 100.

Monat ~ Mois	Nominal							Real ~ Réel						
	Jahr ~ Année							Jahr ~ Année						
	2017	2018	2019	2020	2021	2022	2023	2017	2018	2019	2020	2021	2022	2023
Nahrungsmittel, Getränke, Tabak ~ Denrées alimentaires, boissons et tabac														
Jan ~ Jan	103.1	103.5	105.3	104.9	117.5	111.3	113.7	103.0	102.3	102.9	103.3	115.8	110.9	107.9
Feb ~ Fév	101.8	103.6	104.1	109.6	116.5	112.0	113.9	100.6	102.6	101.7	108.0	115.3	111.5	107.5
Mrz ~ Mar	102.8	104.8	105.0	115.0	122.1	112.1	113.8	102.6	103.5	102.8	112.6	121.2	110.9	106.9
Apr ~ Avr	101.0	104.0	106.2	110.1	122.0	111.4	111.3	100.9	102.6	103.7	106.9	120.2	109.8	104.7
Mai ~ Mai	101.9	104.5	103.2	123.8	117.6	110.5	114.8	101.4	102.4	100.9	120.4	116.2	107.7	107.4
Jun ~ Jun	102.6	105.2	105.9	115.7	111.1	111.1	116.5	102.4	103.4	103.7	112.2	110.3	108.2	108.6
Jul ~ Jul	101.8	104.7	107.2	117.0	110.6	111.1	114.0	101.1	102.5	105.2	113.9	109.4	108.0	106.0
Aug ~ Aoû	100.9	104.4	105.7	114.1	110.5	112.8	114.9	100.2	102.7	103.5	111.4	108.7	108.5	106.8
Sep ~ Sep	103.7	104.4	105.6	111.9	110.1	112.9	115.2	102.8	102.0	103.2	108.8	108.4	108.3	107.1
Okt ~ Oct	102.7	105.6	105.3	116.8	111.9	112.1	114.5	102.0	103.5	103.9	114.3	111.3	107.7	106.9
Nov ~ Nov	103.4	105.6	106.3	115.5	113.3	112.7	114.1	102.2	103.2	104.9	113.3	112.4	107.8	106.2
Dez ~ Déc	102.1	105.8	106.7	121.6	111.6	108.9		101.2	103.4	104.8	119.6	111.1	104.4	
Non Food ~ Produits non alimentaires														
Jan ~ Jan	96.7	97.8	97.6	98.7	89.4	103.7	103.6	99.2	101.0	101.0	103.1	93.8	108.7	106.4
Feb ~ Fév	97.8	97.1	98.1	97.7	76.3	103.1	106.1	100.5	100.1	101.7	102.2	80.4	107.6	108.9
Mrz ~ Mar	100.0	97.0	96.6	79.1	111.7	104.7	105.0	103.0	100.4	100.1	82.8	117.9	109.2	108.0
Apr ~ Avr	94.4	98.0	97.6	60.8	109.8	105.1	103.2	97.0	101.4	101.2	63.9	115.8	109.4	106.0
Mai ~ Mai	97.1	96.7	98.2	97.5	104.6	106.4	105.1	99.9	100.0	101.9	102.8	110.3	110.5	107.9
Jun ~ Jun	96.0	97.0	99.7	100.3	101.9	103.8	105.9	99.0	100.4	103.4	105.6	107.1	107.5	108.7
Jul ~ Jul	96.9	97.0	99.2	99.9	99.4	105.3	104.6	99.9	100.6	102.7	105.1	104.6	109.2	107.3
Aug ~ Aoû	96.3	97.6	97.8	99.4	102.5	106.4	104.6	99.4	101.0	101.4	104.4	108.0	110.2	107.4
Sep ~ Sep	98.9	95.4	99.1	99.2	102.6	107.4	104.7	101.7	98.5	102.8	104.2	107.8	110.9	107.6
Okt ~ Oct	95.6	96.8	98.6	101.1	104.3	103.8	105.0	98.0	99.8	102.2	106.0	109.4	106.9	108.0
Nov ~ Nov	98.1	96.0	98.3	97.1	103.8	104.3	106.7	101.1	99.2	102.4	102.2	109.4	107.5	110.3
Dez ~ Déc	98.2	96.5	99.0	99.4	103.8	104.1		101.2	99.8	103.1	104.7	109.0	107.1	

Bundesamt für Statistik (BFS),  
Detailhandelsumsatzstatistik

Office fédéral de la statistique (OFS),  
Statistique des chiffres d'affaires du commerce de détail

### Umsätze im Detailhandel Chiffres d'affaires dans le commerce de détail

Kalender- und saisonbereinigte Entwicklung, 2015 = 100  
Évolution corrigée des effets calendaires et des variations saisonnières, 2015 = 100

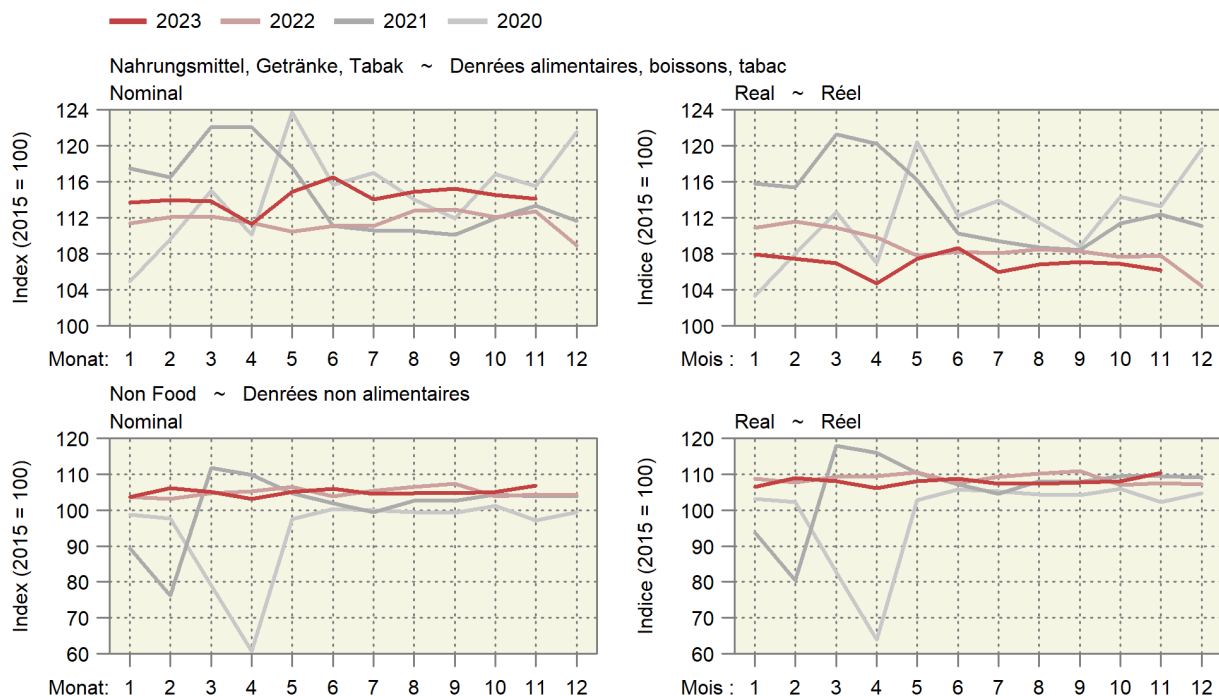



## 7.4 Anteil der Landwirtschaft am Konsumentenfranken für Nahrungsmittel Part de l'agriculture par franc dépensé par les consommateurs pour les produits alimentaires

Aufteilung der Konsumentenausgaben für Nahrungsmittel auf Produzenten einerseits und Handel bzw. Industrie andererseits, in Millionen Franken

Répartition des dépenses des consommateurs pour les produits alimentaires entre les producteurs d'une part et le commerce et l'industrie d'autre part, en millions de francs

	2011/2015	2016/2020	2019	2020	2021 *	2022 *	
Bruttoinlandprodukt zu lauf. Preisen <sup>1</sup>	653 524	697 085	716 879	696 620	743 330	781 460	Produit intérieur brut à prix courants <sup>1</sup>
Verfügbares Haushaltseinkommen <sup>1</sup>	424 695	454 534	460 255	474 547	479 377	501 066	Revenu du ménage disponible <sup>1</sup>
Priv. Konsum von Gütern und Diensten <sup>1</sup>	331 804	351 370	359 995	345 668	352 352	376 683	Consommat. privée de biens et services <sup>1</sup>
davon Nahrungsmittelausgaben zu Konsumentenpreisen <sup>2</sup>	45 190	46 795	48 467	45 718	45 195	50 407	dont dépenses pour l'alimentation sur la base des prix à la consommation <sup>2</sup>
%-Anteil der Nahrungsmittelausgaben am privaten Konsum von Gütern und Diensten	13.6	13.3	13.5	13.2	12.8	13.4	Part des dépenses pour l'alimentation à la consommation privée de biens et services en %
Inlandproduktion von Nahrungsmitteln und Getränken zu Produzentenpreisen	7 137	7 298	7 363	7 603	7 446	7 972	Production indigène de denrées alimentaires et de boissons sur la base des prix à la production
./. Ausfuhr zu Produzentenpreisen	906	851	892	804	834	1 139	./. Exportations sur la base des prix à la production
./. Rohstoffe für Getränke	751	781	793	718	554	756	./. Matières premières pour les boissons
= Inlandproduktion für den Inlandsmarkt zu Produzentenpreisen	5 481	5 665	5 678	6 081	6 058	6 077	= Production indigène pour le marché indigène sur la base des prix à la production
%-Anteil der inländischen Produktion zu Produzentenpreisen an den Nahrungsmittelausgaben zu Konsumentenpreisen	12.1	12.1	11.7	13.3	13.4	12.1	Part de la production indigène en % sur la base des prix à la production aux dépenses pour l'alimentation sur la base des prix à la consommation.
+ Einfuhr von Nahrungsmitteln und Nahrungsmittelrohstoffen zu ausländischen Preisen verzollt	7 500	8 216	8 206	8 579	9 097	9 489	+ Importations de denrées alimentaires et de matières premières destinées à l'alimentation sur la base des prix étrangers dédouanés
= Nahrungsmittelausgaben zu Produzentenpreisen	12 981	13 882	13 884	14 660	15 155	15 566	= Dépenses pour l'alimentation sur la base des prix à la production
%-Anteil der Nahrungsmittelausgaben zu Produzentenpreisen an den Nahrungsmittelausgaben zu Konsumentenpreisen	28.7	29.7	28.6	32.1	33.5	30.9	Part des dépenses pour l'alimentation en % sur la base des prix à la production aux dépenses pour l'alimentation sur la base des prix à la consommation
+ Verarbeitungs- und Handelsmarge	32 209	32 913	34 583	31 058	30 040	34 841	+ marge de la transformation et du commerce
= Nahrungsmittelausgaben zu Konsumentenpreisen	45 190	46 795	48 467	45 718	45 195	50 407	= Dépenses pour l'alimentation sur la base des prix à la consommation

<sup>1</sup> Volkswirtschaftliche Gesamtrechnung, Bundesamt für Statistik

<sup>2</sup> Beim Detailhandel und in Gaststätten

<sup>1</sup> Comptabilité nationale, Office fédéral de la statistique

<sup>2</sup> Au commerce de détail, restaurants et cafés

## Anteil der in- und ausländischen Landwirtschaft am Konsumentenfranken Part de l'agriculture indigène et étrangère aux dépenses des consommateurs

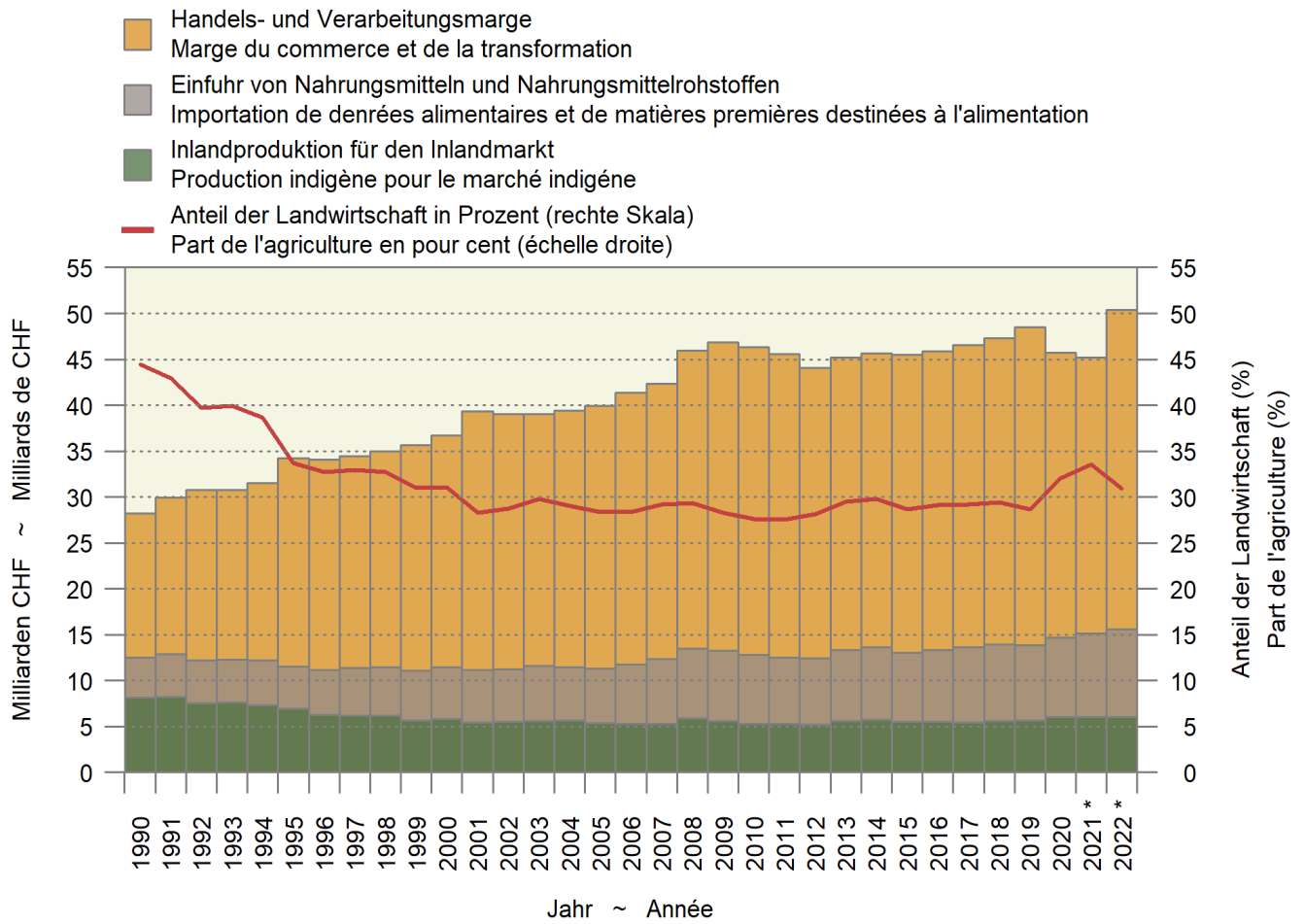

## Impressum

<b>Herausgeber:</b>	Schweizer Bauernverband Agristat Laurstrasse 10 5201 Brugg 056 462 53 26
<b>Übersetzungen:</b>	Agristat, SBV Übersetzungen, externe Übersetzungsdienste
<b>Abonnement:</b>	Digitale Publikation (PDF) mit Direktzustellung via Mail für 65 Franken pro Jahr exkl. MwSt. <a href="http://www.sbv-usp.ch/de/publikationen/agristat">www.sbv-usp.ch/de/publikationen/agristat</a>
<b>Erscheinungsweise:</b>	monatlich, 12 Ausgaben

### Das Redaktionsteam der Publikation AGRISTAT

Daniel Erdin:	Leitung
Bettina Abplanalp:	Preise
Silvano Giuliani:	Diverses (landwirtschaftliche Gesamtrechnung)
Nicolas Hofer:	Viehwirtschaft, Diverses
Lena Obrist:	Milchwirtschaft
Flora Zourek:	Pflanzenbau
Nicole Gysi:	Aussenhandel, Grundlagen, Layout (Hauptverantwortung), Abonnemente
Nejna Gothuey:	Layout

Der Kontakt zu einzelnen Mitgliedern des AGRISTAT-Teams erfolgt am einfachsten per Mail. Die Mail-Adresse ist immer nach dem folgenden Muster aufgebaut: `vorname.name@agristat.ch`. Adressänderungen bei bestehenden Abonnements leiten Sie am besten per Mail an Frau Nicole Gysi weiter.

<b>Titelphoto:</b>	Barbara Imhof, Ried-Brig
<b>Copyright:</b>	Agristat, einzelne Tabellen oder Grafiken dürfen mit der Quellenangabe «Agristat» publiziert werden

## Impressum

<b>Editeur :</b>	Union Suisse des Paysans Agristat Laurstrasse 10 5201 Brugg 056 462 53 26
<b>Traductions :</b>	Agristat, USP Traductions, services de traduction externes
<b>Abonnement :</b>	Publication digitale transmise par courriel pour 65 frs par an sans TVA <a href="http://www.sbv-usp.ch/fr/publications/agristat">www.sbv-usp.ch/fr/publications/agristat</a>
<b>Mode de parution :</b>	mensuel, 12 numéros

### L'équipe de la publication AGRISTAT

Daniel Erdin :	Direction
Bettina Abplanalp :	Prix
Silvano Giuliani :	Divers (comptes économiques de l'agriculture)
Nicolas Hofer :	Production animale, divers
Lena Obrist :	Économie laitière
Flora Zourek :	Production végétale
Nicole Gysi :	Commerce extérieur, bases, mise en page (responsabilité principale), abonnements
Nejna Gothuey :	Mise en page

Le contact avec des membres individuels de l'équipe AGRISTAT est établi le plus simple par courrier électronique. L'adresse e-mail est toujours composée de la manière suivante : `prenom.nom@agristat.ch`. Des changements d'adresse pour des abonnements existants doivent être adressés à Madame Nicole Gysi.

<b>Page de couverture :</b>	Barbara Imhof, Ried-Brig
<b>Droits d'auteur :</b>	Agristat, des tableaux ou des graphiques individuels peuvent être publiés avec l'indication de la source « Agristat ».