

2024

# AGRISTAT24-03

Statistisches Monatsheft  
Cahier statistique mensuel

11.04.24

Produktion und Verbrauch von Milch und Milchprodukten 2023  
Production et consommation de lait et de produits laitiers en 2023



**agristat** 

# Inhaltsverzeichnis ~ Table des matières

Kapitel ~ Chapitre

Tabelle ~ Tableau

Seite ~ Page

<b>Aktuell</b> <b>Actuel</b>	Produktion und Verbrauch von Milch und Milchprodukten 2023 Production et consommation de lait et de produits laitiers en 2023	6
1. Grundlagen Données de bases	1.1 Witterung nach Dekaden Conditions atmosphériques par décade 1.2 Witterung im Mittelland Conditions atmosphériques du plateau suisse 1.3 Lufttemperatur in Bodennähe und Bodentemperatur Température de l'air à proximité du sol et température du sol	16 18 20
2. Pflanzenbau Production végétale	2.1 Raufutternvorräte Ende Februar Stocks de fourrage fin février 2.2 Qualität des Raufutters Qualité des fourrages 2.3 Speisekartoffelnvorräte und -einfuhr Stocks et importations de pommes de terre de consommation 2.4 Dauergemüse, Lagerbestand an inländischer Ware Légumes de garde, quantité de légumes indigènes en stock 2.5 Produktion von Frisch- und Lagergemüse nach Jahren Production de légumes frais et de garde par année 2.6 Produktion von Frischgemüse: Menge Production de légumes frais : Quantité 2.7 Produktion von Frischgemüse: Preise Production de légumes frais : Prix 2.8 Tafeläpfel und -birnen, Lagerbestand an inländischer Ware Pommes et poires de table, stocks de fruits indigènes 2.9 Ausfall der Weinmosternte Quantités de moût de raisin	21 23 24 25 26 27 28 29 30
3. Milchwirtschaft Économie laitière	3.1 Provisorische Ergebnisse der Milchstatistik 2023 Résultats provisoire de la statistique laitière 2023 3.2 Inland-Milchanlieferung Livraisons de lait indigène 3.3 Verwertung der Milchanlieferungen Mise en valeur des livraisons de lait 3.4 Produktion von Konsummilch nach Milchsorten Production de lait de consommation par catégorie 3.5 Produktion von Käse Production de fromage 3.6 Produktion von Konsumrahm Production de crème de consommation 3.7 Produktion, Aussenhandel, Lager und Verkäufe von Butter Production, commerce extérieur, stocks et ventes de beurre 3.8 Fett- und Eiweissgehalt der Verkehrsmilch Teneur en matière grasse et protéines du lait commercialisé 3.9 Qualitätskontrolle der Milch Contrôle de la qualité du lait	32 35 36 38 39 40 40 41 41
4. Viehwirtschaft Production animale	4.1 Angaben aus der Tierverkehrsdatenbank für Rindvieh Indications de la banque de données sur le trafic des animaux pour bovins 4.2 Rindviehbestand nach Alter und Geschlecht Effectif bovin selon âge et sexe 4.3 Schlachtungen und Fleischproduktion Abattages et production de viande 4.4 Schlachtviehmärkte der Proviande Marchés du bétail de boucherie de Proviande 4.5 Provisorische Schlachtviehstatistik des inländischen Gross- und Kleinviehs Statistique provisoire du gros et petit bétail de boucherie indigène 4.6 Durchschnittsgewichte der Schlachtkörper inländischer Schlachttiere Poids moyens des carcasses du bétail de boucherie indigène 4.7 Fleischproduktion aus kontrollierten Schlachtungen von inländischem Gross- und Kleinvieh Production de viande des abattages contrôlés de gros et de petit bétail indigène 4.8 Fleisch von Gross- und Kleinvieh, verkaufsfertig Viande de gros et de petit bétail, prête à la vente 4.9 Schlachtgeflügelproduktion, monatlich erfasste Mengen Production de volaille de boucherie, quantité relevée mensuellement 4.10 Produktion, Einfuhr, Ausfuhr und Verbrauch von Geflügelfleisch Production, importations, exportations et consommation de viande de volaille 4.11 Produktion und Einfuhr von Eiern Production et importation d'œufs	44 45 46 48 49 52 54 55 58 59 60

<i>Kapitel ~ Chapitre</i>	<i>Tabelle ~ Tableau</i>	<i>Seite ~ Page</i>
	4.12 Produktion von Küken, mutmasslicher Anfall von Junghennen und Pouletfleisch Production de poussins, production estimée de poulettes et de viande de poulet	61
5. Aussenhandel Commerce extérieur	5.1 Einfuhr von Getreide und Getreideprodukten Importations de céréales et de produits à base de céréales	63
	5.2 Einfuhr von Gemüse Importations de légumes	64
	5.2 Einfuhr von Gemüse Importations de légumes	65
	5.3 Einfuhr von Früchten und Nüssen Importations de fruits et de noix	66
	5.3 Einfuhr von Früchten und Nüssen Importations de fruits et de noix	67
	5.4 Einfuhr von Gemüse-, Fruchtzubereitungen und Getränken Importations de préparations de légumes, de préparations de fruits et de boissons	68
	5.5 Einfuhr und Ausfuhr von lebenden Pflanzen und Blumen Importations et exportations de plantes vivantes et de fleurs	69
	5.6 Bilanz des Aussenhandels mit Milchprodukten nach Zollkapitel Balance commerciale des produits laitiers par chapitre douanier	71
	5.7 Aussenhandel mit Käse Commerce extérieur du fromage	72
	5.8 Käseeinfuhr nach Sorten Importations de fromages par variété	73
	5.9 Käseausfuhr nach Sorten Exportations de fromage par variété	74
	5.10 Einfuhr landwirtschaftlicher Produkte nach Zollkapitel Importations de produits agricoles par chapitre douanier	75
	5.11 Ausfuhr landwirtschaftlicher Produkte nach Zollkapitel Exportations de produits agricoles par chapitre douanier	76
	5.12 Einfuhr von Futtermitteln Importations d'aliments pour animaux	80
	5.12 Einfuhr von Futtermitteln Importations d'aliments pour animaux	81
	5.13 Einfuhr von Saatgut Importations de semences	82
	5.14 Einfuhr von Dünger Importations d'engrais	83
	5.15 Einfuhrwert von Maschinen und Geräten Valeur d'importation de machines et d'équipements	83
	5.16 Einfuhr von Produktionsmitteln Importations d'agents de production	84
	5.17 Durchschnittliche Importpreise von landwirtschaftlichen Produkten Prix moyens à l'importation de produits agricoles	85
	5.17 Durchschnittliche Importpreise von landwirtschaftlichen Produkten Prix moyens à l'importation de produits agricoles	86
6. Preise Prix	6.1 Realisierte Bruttopreise an Nutztviehauktionen Prix bruts réalisés lors de mises de bétail	88
	6.2 Auf überwachten Schlachtviehmärkten realisierte Preise Prix réalisés sur des marchés surveillés	89
	6.3 Realisierte Schlachtviehpreise für Rindvieh Prix réalisés du bétail bovin de boucherie	90
	6.4 Realisierte Schlachtviehpreise für Kälber und Natura-Beef Prix réalisés des veaux de boucherie et des Natura-Beef	91
	6.5 Preise für Tränkekälber Prix pour des veaux d'engrais	92
	6.6 Preise für Jager und Schlachtschweine Prix des goretts et des porcs de boucherie	93
	6.7 Preise für Lämmer und Schafe Prix pour agneaux et moutons	94
	6.8 Auf überwachten Märkten realisierte Preise für Gitzi Prix réalisés des cabris sur des marchés surveillés	95
	6.9 Produzentenmilchpreis Prix du lait à la production	96
	6.10 Eierpreise gemäss Angaben der Berichterstatter des SBV Prix des œufs selon les indications des correspondants de l'USP	97
	6.11 Preise für Sammelstelleneier Prix pour des œufs livrés aux centres collecteur	97
	6.12 Produzentenpreisindex Landwirtschaft Indice des prix à la production dans l'agriculture	98
	6.12 Produzentenpreisindex Landwirtschaft Indice des prix à la production dans l'agriculture	99
	6.13 Produzentenpreisindex Rohholz Indice des prix à la production des bois bruts	101

<i>Kapitel ~ Chapitre</i>	<i>Tabelle ~ Tableau</i>	<i>Seite ~ Page</i>
	6.14 Raufutterpreise gemäss Angaben der Berichterstatter des SBV Prix des fourrages selon les indications des correspondants de l'USP	102
	6.15 Einkaufspreise einiger landwirtschaftlicher Produktionsmittel Prix d'achat de divers agents de production agricole	102
	6.16 Einkaufspreisindex landwirtschaftlicher Produktionsmittel Indice des prix d'achat des agents de production agricole	103
	6.17 Index der Preise landwirtschaftlicher Produktionsfaktoren Indice des prix de facteurs de la production agricole	106
	6.18 Landesindex der Konsumentenpreise Indice des prix à la consommation	107
	6.19 Vergleich der Indexentwicklung Comparaison de l'évolution des indices	108
	6.20 Kaufkraft landwirtschaftlicher Produkte im Verhältnis zu landwirtschaftlichen Produktionsmitteln Pouvoir d'achat des produits agricoles par rapport aux agents de production agricole	109
	6.21 Kaufkraft landwirtschaftlicher Produkte im Verhältnis zu den Konsumentenpreisen Pouvoir d'achat des produits agricoles par rapport aux prix à la consommation	109
	6.22 Produzenten- und Importpreisindex Indice des prix à la production et à l'importation	110
	6.23 Internationale Preise für Milchprodukte Prix internationaux de produits laitiers	111
	6.24 Preise von Schlachtvieh und Tränkekälbern in den Nachbarländern Prix du bétail de boucherie et des veaux à l'engrais dans les pays voisins	112
	6.25 Weltmarktpreise Prix sur le marché mondial	114
	6.26 EU-Agrarpreise, Input und Output Prix agricoles dans l'UE, intrants et sortants	118
7. Diverses Divers	7.1 Verkaufswert tierischer Erzeugnisse im Monat Februar Valeur de vente de produits d'origine animale au mois de février	119
	7.2 Verkaufswert tierischer Erzeugnisse nach Monaten Valeur de vente de produits d'origine animale par mois	120
	7.3 Monatliche Umsätze im Detailhandel Chiffres d'affaires mensuels dans le commerce de détail	121
Impressum		122

## Zeichenerklärung

Ein Strich (-) anstelle einer Zahl bedeutet, dass nichts vorkommt (absolut Null).

Eine Null (0 oder 0,0 usw.) bedeutet eine Grösse, die kleiner ist als die Hälfte der verwendeten Einheit (jedoch grösser als absolut Null).

Drei Punkte (...) anstelle einer Zahl bedeuten, dass diese nicht erhältlich oder ohne Bedeutung ist oder aus anderen Gründen weggelassen wurde. Falls eine Veränderung in Prozent  $\leq -100\%$  oder  $\geq 100\%$  ist, wird sie ebenfalls durch drei Punkte (...) ersetzt.

Ein Asterisk bzw. Sternchen (\*) bedeutet, dass die betreffenden Zahlen provisorisch sind und später durch definitive, in der Regel genauere Werte ersetzt werden. Im Kapitel 5, Aussenhandel, sind alle Werte bis im Mai des folgenden Jahres provisorisch. In den Tabellen werden diese Werte nicht als provisorisch markiert.

Ein doppelter Asterisk bzw. zwei Sternchen (\*\*) bedeuten, dass es sich bei den angegebenen Zahlen um eine Schätzung handelt.

Rundung: Im Allgemeinen wird ohne Rücksicht auf die Endsumme auf- bzw. abgerundet. Bei Differenzen zwischen addierten Teilsommen und Gesamtsumme werden die Einzelwerte also nicht angepasst.

Die Tilde (~) trennt deutschsprachige und entsprechende französischsprachige Textteile.

## Explications des signes

Un tiret (-) au lieu d'un chiffre, signifie que rien se passe (zéro absolu).

Un zéro (0 ou 0,0 etc.) correspond à une grandeur inférieure à la moitié de l'unité utilisée (bien que supérieure au zéro absolu).

Trois points (...) au lieu d'un chiffre, signifient que les données ne sont pas disponibles ou sont sans importance, voir qu'elles peuvent être laissées de côté pour d'autres raisons. Si une variation en pour cent est  $\leq -100\%$  ou  $\geq 100\%$ , elle est également remplacée par trois points (...).

Un astérisque respectivement une petite étoile (\*) signifie que les indications respectives sont provisoires et seront remplacées plus tard par des indications définitives, en général plus précises. Dans le chapitre 5, commerce extérieur, toutes les valeurs sont provisoires jusqu'au mois de mai de l'année suivante. Dans les tableaux, ces valeurs ne sont pas marquées comme provisoires.

Un astérisque double resp. deux petites étoiles (\*\*) signifient que les chiffres indiqués sont des estimations.

Chiffres arrondis: En général, les chiffres sont arrondis à la valeur supérieure ou inférieure, ce qui peut avoir comme conséquence que la somme des chiffres arrondis diffère du total.

Le tilde (~) sépare des textes en langue allemande des textes correspondants en langue française.

## Abkürzungen

Bd	Bund
CHF	Schweizer Franken
g	Gramm
ha	Hektare (100 a bzw. 10 000 m <sup>2</sup> )
J	Joule = 0.239 cal
kg	Kilogramm
kJ	Kilojoule (1000 J) = 0.239 kcal
l	Liter
LG	Lebendgewicht
m <sup>3</sup>	Kubikmeter
MAV	Milchäquivalent (nach Fett- und Eiweissgehalt)
MJ	Megajoule (1000 Kilojoule)
MwSt.	Mehrwertsteuer
NWR	Nachwachsende Rohstoffe
Prod.	Produkt
QM	Qualitätsmanagement Schweizer Fleisch
Rp.	Rappen
SG	Schlachtgewicht
St.	Stück
t	Tonne (1000 kg)
TJ	Terajoule (1000 Gigajoule)
VFF	verkaufsfertiges Fleisch
VM	Vollmilch
VMA	Vollmilchäquivalent (nach Energiegehalt: 2800 kJ/kg Milch)

## Abréviations

AQ	Assurance Qualité Viande Suisse
bt	botte
CHF	franc suisse
ct.	centimes
ELE	équivalent en lait entier (selon la teneur en énergie: 2800 kJ/kg de lait)
EVL	équivalent-lait (selon la teneur en graisse et protéine)
g	gramme
ha	hectare (100 a resp. 10 000 m <sup>2</sup> )
J	joule = 0.239 cal
kg	kilogramme
kJ	kilojoule (1000 J) = 0.239 kcal
l	litre
LE	Lait entier
m <sup>3</sup>	mètre cube
MJ	mégajoule (1000 kilojoule)
MPR	Matières premières renouvelables
pce	pièce
PM	poids mort
Prod.	Produit
PV	poids vif
t	tonne (1000 kg)
TJ	térajoule (1000 gigajoule)
TVA	taxe sur la valeur ajoutée
VPV	viande prête à la vente



## Produktion und Verbrauch von Milch und Milchprodukten 2023

Autorin: Lena Obrist

Quellen: Agristat, Nahrungsmittelbilanz; Branchenorganisation Butter (BOB); Bundesanstalt für Landwirtschaft und Ernährung (BLE, Deutschland); Bundesamt für Landwirtschaft (BLW); Bundesamt für Zoll und Grenzsicherheit (BAZG); Schweizer Milchproduzenten (SMP); TSM Treuhand GmbH

Der Milchkuhbestand und die Verkehrsmilchproduktion haben im Jahr 2023 weiter abgenommen. Der grosse wirtschaftliche Druck führte dazu, dass weniger Käse hergestellt und exportiert wurde. Trotzdem bleibt der Pro-Kopf-Verbrauch von Käse auf deutlich höherem Niveau als vor der Pandemie 2019. Mittlerweile lässt sich beobachten, dass die Corona-Krise auch einen längerfristigen Einfluss auf bestimmte Essgewohnheiten hatte. So finden z.B. Frischkäse und UHT-Milch seither grossen Anklang bei der Schweizer Bevölkerung.

### Milchproduktion

Es ist keine neue Erkenntnis: Seit Beginn der in der Grafik 1 dargestellten Beobachtungsreihe (Jahr 2000) nimmt der Bestand von Milchkühen in der Schweiz ab. Auch das kurze Aufblühen infolge der Nahrungsmittelkrise 2006/2008 und eine Stabilisierung während der Corona-Krise 2020 konnten dieser Entwicklung keinen Abbruch tun. 2023 wurden erneut 1,5% weniger Milchkühe registriert als im Vorjahr (Tabelle 3.1 Provisorische Ergebnisse der Milchstatistik 2023). Verglichen mit dem Jahr 2000 ist der Bestand um 22% gesunken. Bei der Verkehrsmilchproduktion zeigt sich jedoch erst ab 2014 ein klarer Abwärtstrend (Grafik 1), der auch im vergangenen Jahr nicht Halt machte. Ein Blick über die Grenze zeigt, dass die Milchkühe in den letzten Jahren auch in Deutschland einen schweren Stand haben. Im Vergleich zur Schweiz blieb der Bestand dort zwar während längerer Zeit (2006-2014) konstant oder hat sogar leicht zugenommen, seit 2014/2015 lässt sich aber auch jenseits der Grenze eine deutliche Abnahme beobachten (Grafik 2). Um die Datensätze der beiden Länder zu vergleichen, wurden die Entwicklungsreihen in der Grafik indexiert, d.h. es wird jeweils nur die Veränderung zum Basisjahr, in diesem Fall dem Jahr 2000, dargestellt. Wird die Kuhmilchproduktion durch den Milchkuhbestand dividiert, ergibt sich die Milchleistung pro Kuh. In der Schweiz pendelte sich die

## Production et consommation de lait et de produits laitiers en 2023

Auteure : Lena Obrist

Sources : Agristat, Bilan alimentaire ; fédération des Producteurs Suisses de Lait (PSL) ; Bundesanstalt für Landwirtschaft und Ernährung (BLE, Deutschland) ; Office fédéral de l'agriculture (OFAG) ; Office fédéral de la douane et de la sécurité des frontières (OFDF) ; organisation sectorielle pour le beurre (OS Beurre) ; TSM Fiduciaire Sàrl

En 2023, le cheptel de vaches laitières et la production de lait commercialisé ont continué de diminuer. L'importance de la pression économique a entraîné une baisse de la production et des exportations de fromage. Cependant, la consommation de fromage par habitant reste loin au-dessus de celle d'avant-pandémie en 2019. Avec le temps, il est apparu que la crise du coronavirus a eu une influence à long terme sur certaines habitudes alimentaires. Par exemple, le fromage frais et le lait UHT trouvent désormais un écho favorable auprès de la population suisse.

### Production laitière

Ce n'est pas nouveau, le cheptel suisse des vaches laitières est en baisse. En témoigne d'ailleurs le graphique 1 (évolution depuis l'an 2000). Même la brève progression suite à la crise alimentaire 2006-2008 ou la stabilisation pendant la crise du coronavirus en 2020 ne sont pas parvenues à mettre un frein à cette évolution. En 2023, le nombre de vaches laitières enregistrées avait une fois de plus reculé de 1,5% en glissement annuel (tableau 3.1 Résultats provisoires de la statistique laitière 2023). Depuis l'an 2000, le cheptel a diminué de 22%. La production de lait commercialisé affiche elle aussi une nette tendance baissière, qui n'a démarré qu'en 2014 (graphique 1) mais qui s'est poursuivie en 2023. Un coup d'œil de l'autre côté de la frontière révèle que les vaches laitières allemandes ont aussi connu une mauvaise passe ces dernières années. Comparé à la Suisse, le cheptel est resté constant pendant un certain temps (2006-2014), augmentant même un peu, avant d'accuser à son tour une baisse marquée à partir de 2014/2015 (graphique 2). Pour comparer les données des deux pays, les évolutions ont été indexées, c'est-à-dire que seules les variations par rapport à l'année de référence, en l'occurrence l'an 2000, sont représentées. La division de la production du lait de vache par le

Grafik 1: Mittlerer Jahresbestand von Milchkühen und Verkehrsmilchproduktion  
Graphique 1 : Cheptel annuel moyen des vaches laitières et production de lait commercialisé

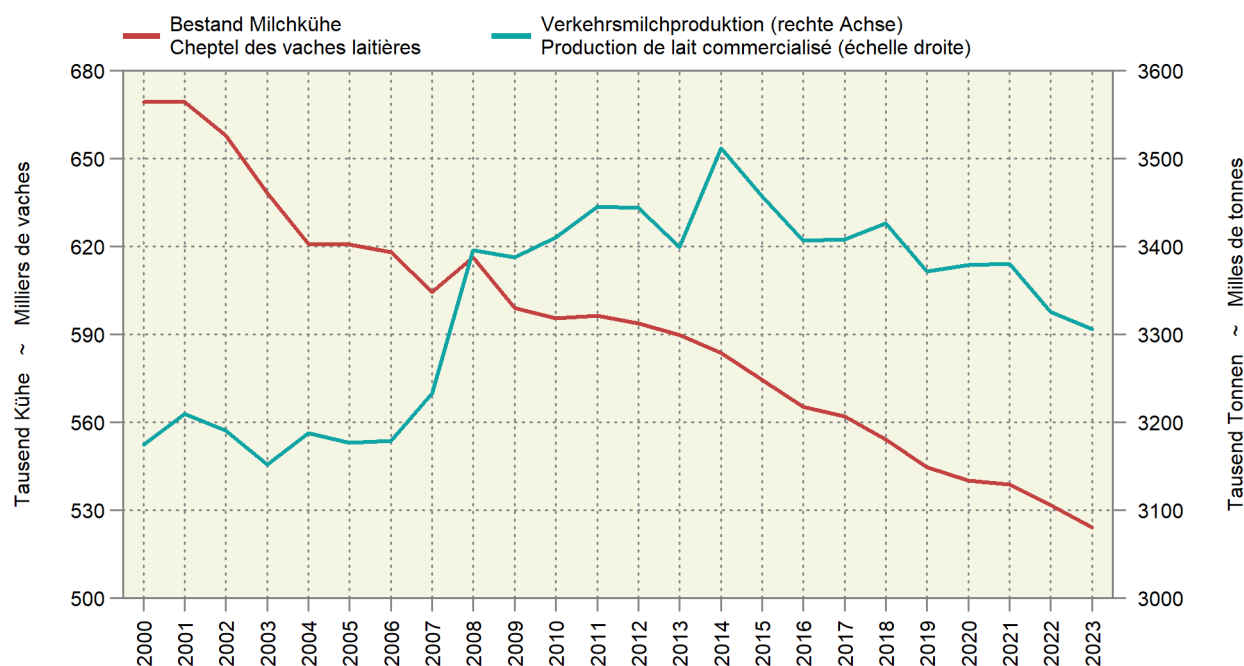

Milchleistung seit einigen Jahren um die 7000 kg pro Kuh und Jahr ein. Sie ist damit um einiges tiefer als jene der deutschen Durchschnittskuh (ca. 8500 kg im Jahr 2022). Das ist vermutlich dem verhältnismässig hohen Anteil von Tieren aus den Berg- und Hugelregionen (MISTA 2022 Tabelle 3.4 Milchleistungen) sowie den in der Schweiz vorherrschenden Kraftfutterbeschrankungen geschuldet. Interessant ist jedoch die unterschiedliche Entwicklung der Milchleistung in den beiden Landern: ab 2016 nimmt die Milchleistung in Deutschland rapide zu, wahrend sie in der Schweiz mehr oder weniger konstant bleibt. Einerseits konnte das mit der Zunahme der Bio- und der Labelproduktion in den letzten Jahren zu tun haben, andererseits ist es auch moglich, dass der Bestand der Milchkuhe in der Schweiz uberschatzt wird, was rein rechnerisch zu einer geringeren Milchleistung fuhrt. Denn seit 2014 wird jede Kuh, unabhangig von ihrer Nutzung, als eine ganze Grossevieheinheit (GVE) gehandhabt (vorher war der GVE-Wert der Mutterkuhe 0,8). Durch diese Umstellung hat die Klassierung nach Nutzungsart an Relevanz verloren und es ist gut moglich, dass einige der gemeldeten Tiere keine Milchkuhe sind.

nombre de tetes donne la performance laitiere par animal. En Suisse, cette performance oscille depuis quelques annees aux alentours de 7000 kg par vache et par an. C'est bien moins que la performance moyenne en Allemagne (env. 8500 kg en 2022). Cette difference est sans doute due a la proportion relativement elevee d'animaux dans les regions de montagne et des collines (Statistique laitiere 2022, tableau 3.4 Performance laitiere) ainsi qu'aux restrictions predominantes d'aliments concentres en Suisse. L'evolution differente qu'a connue la performance laitiere dans les deux pays n'en demeure pas moins interessante : a partir de 2016, la performance laitiere en Allemagne a bondi, tandis que celle en Suisse est restee plus ou moins constante. Cette difference pourrait decouler de l'augmentation de la production bio et sous label au cours des dernieres annees ou de la surestimation du cheptel de vaches laitieres en Suisse, ce qui entraene de maniere purement mathematique une performance laitiere moindre. Depuis 2014, une vache, quelle que soit son utilisation, represente 1 unite de gros betail (UGB) (auparavant, les vaches allaitantes valaient 0,8 UGB). A partir de la, la classification des animaux selon leur utilisation

Grafik 2: Index des Milchkuhbestands und der Milchleistung in der Schweiz und in Deutschland  
Graphique 2 : Indice du cheptel des vaches laitieres et du rendement laitier en Suisse et en Allemagne

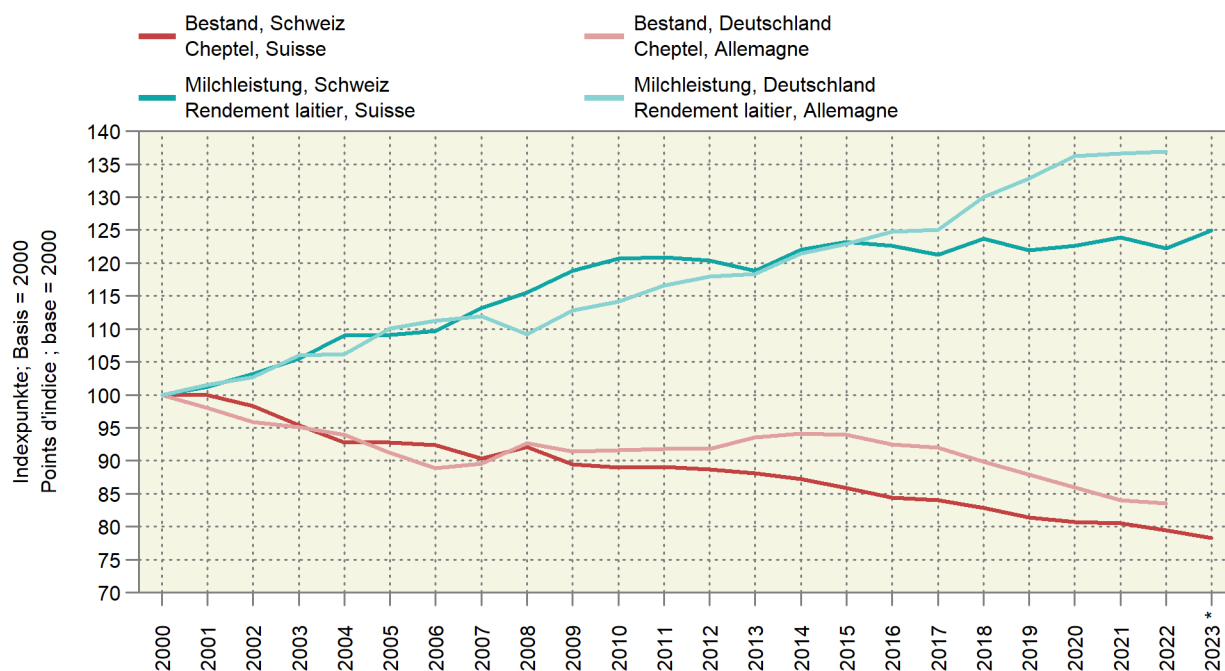

Eine Abnahme der Verkehrsmilchproduktion war nicht nur bei den Kuh (-0,5%), sondern auch bei den Ziegen (-2,7%) und Schafen (-2,0%) zu beobachten. Einzig bei den Wasserbuffeln konnte eine Zunahme der Milchproduktion (+3,4%) verzeichnet werden, wobei diese ein absolutes Nischenprodukt darstellt, das gerade einmal 0,5 Promille der gesamten Milchproduktion in der Schweiz ausmacht.

#### Verarbeitung von Milch und Produktion von Milchprodukten

2023 gingen knapp 20 000 Tonnen weniger Kuhmilch in die Verarbeitung als noch 2022. Das entspricht einem Ruckgang von 0,6%. Dabei sind vor allem zwei Entwicklungen auffallig: Zum einen nahm die Menge der Milch, die in die Kaseproduktion floss, um weitere 4,5% ab und zum anderen wurde die Butterproduktion um 10% gesteigert (Grafik 3). Beide Entwicklungen weisen auf die schlechten Bedingungen hin, die derzeit auf dem Milchmarkt vorherrschen. Wie in der Grafik 4 ersichtlich wird, trifft es dabei besonders die Produktion von Hart- und Extrahartkase (-7%), gefolgt von Halbhartkase (-3%). Diese beiden wertmassig wichtigen Kasegattungen leiden aktuell am starksten unter der Teuerung und dies auch im Export (siehe Abschnitt Aussenhandel). Der Frischkase hat einen besseren Stand und konnte entsprechend um fast 4% zulegen im Vergleich zum Vorjahr. Im Jahr 2023 wurde damit erstmals mehr Frischkase als Hartkase produziert.

a perdu en pertinence. Il est fort probable que certaines des vaches annoncees ne soient pas laitieres.

La baisse de la production de lait commercialise est observable non seulement chez les vaches (-0,5%), mais aussi chez les chevres (-2,7%) et les brebis (-2,0%). Seules les bufflonnes d'Asie ont pu enregistrer une progression de leur production (+3,4%). Toutefois, le lait de bufflonne est un produit de niche par excellence qui represente tout juste 0,5 pour mille de la production laitiere totale en Suisse.

#### Transformation du lait et fabrication de produits laitiers

En 2023, pres de 20 000 tonnes de lait de vache de moins qu'en 2022 ont ete transformees, soit un recul de 0,6%. Dans ce cadre, deux evolutions retiennent l'attention : d'une part, la diminution de 4,5% du volume du lait transforme en fromage ; d'autre part, l'augmentation de 10% de la production de beurre (graphique 3). Ces deux evolutions refletent les mauvaises conditions qui regnent actuellement sur le marche du lait. Comme le montre le graphique 4, ces conditions frappent surtout la production de fromage a pate dure et extra-dure (-7%), puis celle de fromage a pate mi-dure (-3%). Ces deux sortes de fromage a la valeur importante sont celles qui souffrent le plus du rencherissement a l'heure actuelle, y compris en matiere d'exportations

Grafik 3: Verarbeitung der Kuhmilch in Milchäquivalenten (MAV)  
 Graphique 3 : Transformation du lait de vache en équivalents-lait (EVL)

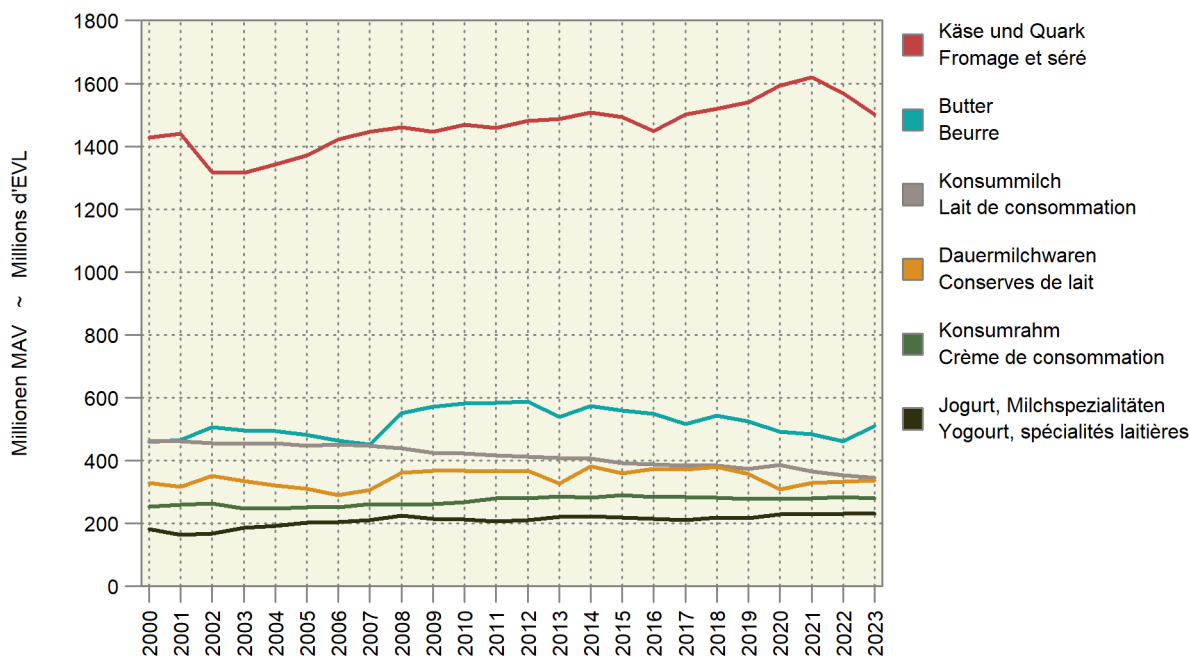

Grafik 4: Produktion von Käse  
 Graphique 4 : Production de fromage

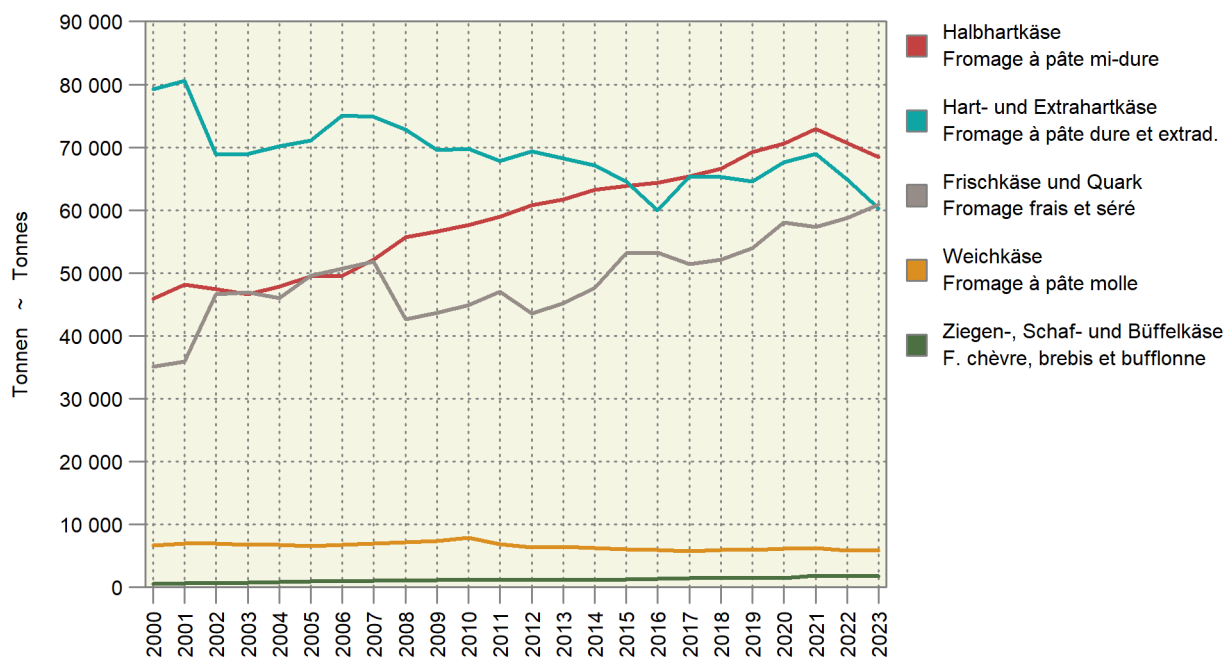

Einen schweren Stand, und das seit Jahrzehnten, hat auch die Konsummilch. Die Produktion ging im vergangenen Jahr um weitere 1,5% zurück, was besonders bei der pasteurisierten (Grafik 5) und teilentrahmten Milch (Grafik 6) spürbar war. Der Rückgang der Konsummilchproduktion ist aber nicht nur in der Schweiz zu beobachten. In Deutschland nahm die Konsummilchproduktion zwischen 2016 und 2023 um mehr als 20% ab (Bundesanstalt für Landwirtschaft und Ernährung). Im Vergleich dazu waren es in der Schweiz im selben Zeitraum nur etwas mehr als 10%.

(voir chapitre sur le commerce extérieur). Le fromage frais jouit d'une meilleure situation. Sa production a par conséquent pu augmenter de près de 4% en glissement annuel. L'an 2023 a ainsi été la première année où la production de fromage frais a dépassé celle de fromage à pâte dure.

Le lait de consommation traverse lui aussi une mauvaise passe inédite depuis des décennies. L'an passé, la production a diminué de 1,5% supplémentaire, ce qui s'est ressenti en particulier dans la production de lait pasteurisé (graphique 5) et de lait partiellement écrémé



Grafik 5: Produktion von Konsummilch nach Verarbeitungsart  
 Graphique 5 : Production de lait de consommation selon type de traitement

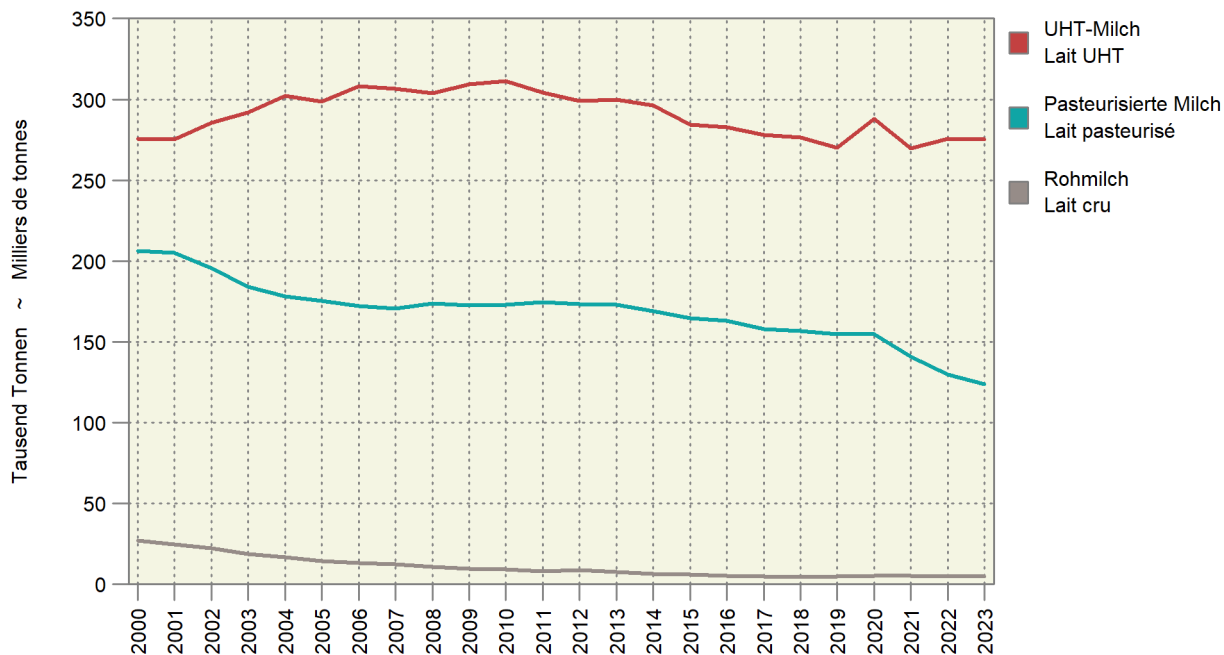

Grafik 6: Produktion von Konsummilch nach Fettgehalt  
 Graphique 6 : Production de lait de consommation selon sa teneur en matière grasse

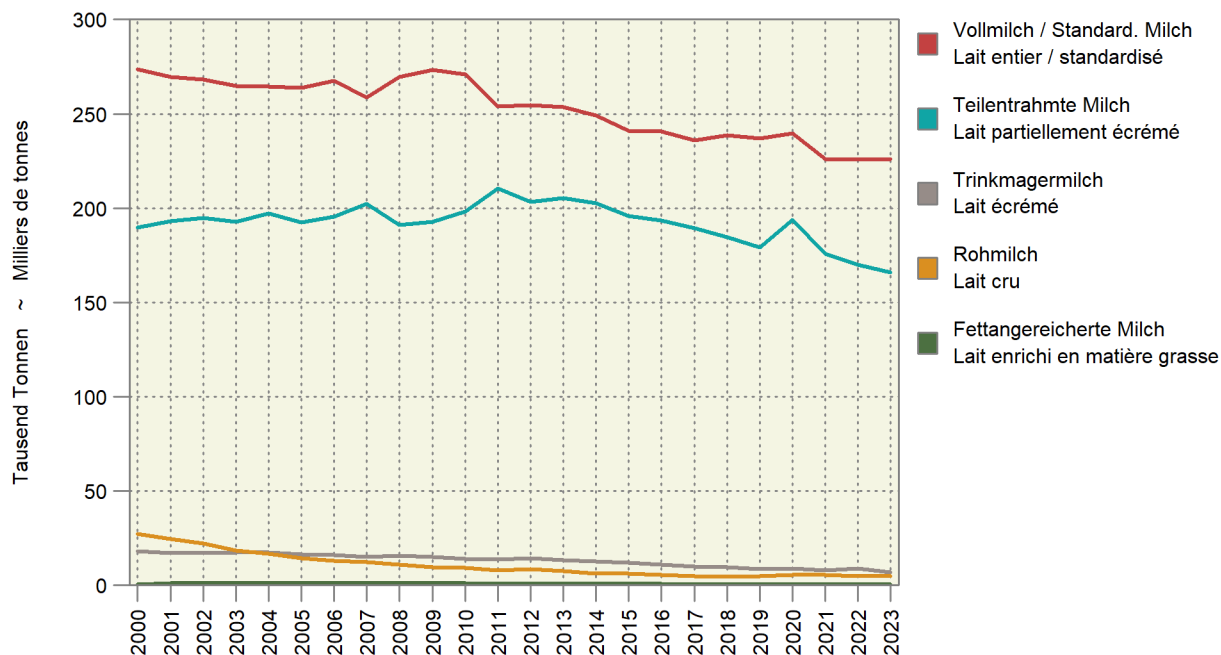

Inzwischen sind die Spuren, welche die Corona-Krise hinterlassen hat, deutlich sichtbar in der Entwicklungsreihe der Konsummilchproduktion. Auffällig ist der Peak der UHT-Milch, die während des Lockdowns 2020 beliebt war. Das ist verständlich, wurde in der Akutphase der Krise doch von allen Seiten geraten, haltbare Vorräte anzulegen. Als Folge sind viele Leute auch nach der Corona-Krise der UHT-Milch treu geblieben. Deren Produktion blieb folglich in den letzten beiden Jahren konstant, während die Produktion von pasteurisierter Milch ihren Abwärtstrend beschleunigte. Interessant ist auch, dass während der Corona-Krise vermehrt teilentrahmte Milch und fettreduzierter Rahm (Grafik 7) in die Haushalte gelangte. Ein Hinweis dafür, dass die Menschen in der Schweiz z.T. andere (fettarme) Produkte konsumieren, wenn sie ihre Einkäufe selbst tätigen, als wenn sie sich aus-

(graphique 6). Cependant, la Suisse n'est pas le seul pays à déplorer un recul de la production du lait de consommation. En Allemagne, celle-ci a diminué de plus de 20% entre 2016 et 2023 (Bundesanstalt für Landwirtschaft und Ernährung (BLE, Deutschland)). À titre de comparaison, la Suisse n'a connu une diminution que d'un peu plus de 10% dans le même intervalle.

À présent, les traces qu'a laissées la crise du coronavirus sont nettement visibles dans l'évolution de la production du lait de consommation. Le plus haut qu'a connu le lait UHT, populaire pendant le confinement en 2020, ne passe pas inaperçu. Cet engouement est compréhensible, dans la mesure où il était conseillé de toutes parts pendant la phase aiguë de la crise de constituer des réserves non périssables.

wärts verpflegen. Es ist naheliegend, dass in der Gastronomie eher mit Vollmilch und -rahm gekocht wird, denn preislich gibt es zwischen den fetthaltigen und fettreduzierten Produkten wenig Differenzen (BLW Marktbericht Milch, 2023). Relativ gesehen liegt der Preis pro kg wasserfreien Inhalt bei den nicht fettreduzierten Produkten tiefer. Wirtschaftlich betrachtet ist die Verwendung von nicht fettreduzierten Produkten in der Gastronomie deshalb von Vorteil.

Or, nombreux sont les gens restés fidèles au lait UHT même une fois la crise passée. La production de ce lait est donc demeurée constante au cours des deux dernières années, alors que celle du lait pasteurisé a vu sa baisse s'accélérer. Il est aussi intéressant de noter que les ménages se sont davantage tournés vers le lait partiellement écrémé et la crème allégée (graphique 7) pendant la crise du coronavirus. C'est le signe que les gens de Suisse consomment en partie d'autres

Grafik 7: Produktion von Konsumrahm nach Fettstufe  
 Graphique 7 : Production de crème de consommation selon sa teneur en matière grasse

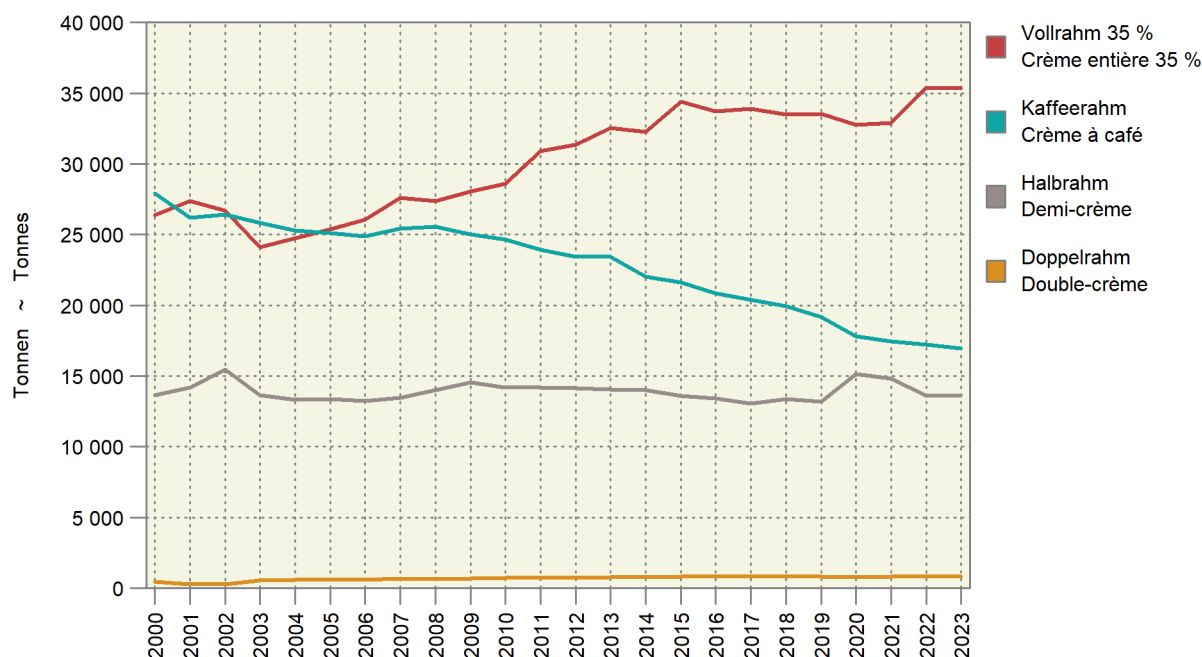

**Aussenhandel**

Milch wird zu zahlreichen, verschiedenartigen Milchprodukten (z.B. Butter, Milchpulver, etc.) verarbeitet. Diese werden dann, auch vermischt in Verarbeitungsprodukten, (z.B. Babynahrung, Schokolade) exportiert und importiert, was ihre Erfassung im Aussenhandel erschwert. Daher bietet sich die Umrechnung in sogenannte Vollmilch-äquivalente an (ein VMA entspricht einem kg Kuhmilch mit einer verwertbaren Energie von 2800 kJ). Diese Berechnung erlaubt es, sowohl die Milchprodukte aus Zollkapitel 4 (ZK 4, «Milch und Molkereiprodukte») als auch jene, die in den zusammengesetzten Verarbeitungsprodukten anderer Zollkapitel (andere ZK) enthalten sind, als eine Einheit zu addieren und damit den Markt gesamtheitlich abzubilden (MISTA 2022 Tabelle 6.2 und AGRISTAT 2024-02 Tabelle 5.6).

Insgesamt hat sich die Situation im Aussenhandel im Vergleich zum Vorjahr ein bisschen entspannt. Der Export konnte sowohl im Zollkapitel 4 als auch in den anderen Zollkapiteln leicht zulegen (+1,5%), während der Import zurückging (-2,8%). Dies führte zu einem positiven Saldo, das um mehr als 23% gegenüber dem Vorjahr gesteigert werden konnte (Grafik 8).

produits (faibles en matière grasse) lorsqu'ils font eux-mêmes leurs achats que lorsqu'ils mangent hors domicile. Il est évident que les restaurants cuisinent d'avantage avec du lait entier et de la crème entière, car il n'y a pas de grande différence de prix entre les produits gras et allégés (OFAG, Bulletin du marché du lait, 2023). En chiffres relatifs, le prix des produits non allégés par kilo de contenu anhydre se révèle plus faible. D'un point de vue économique, l'utilisation de produits non allégés présente donc un avantage dans la restauration.

**Commerce extérieur**

Le lait est transformé en de nombreux produits laitiers de différents types (beurre, poudre de lait, etc.). Ces produits sont ensuite exportés et importés tels quels ou mélangés dans des produits transformés (p. ex. aliments pour bébés, chocolat), ce qui complique leur saisie dans les statistiques du commerce extérieur. Aussi faut-il les convertir en équivalents de lait entier, ou ELE (1 ELE correspond à 1 kg de lait de vache et à 2800 kJ d'énergie métabolisable). Cette conversion permet d'additionner entre eux aussi bien les produits laitiers du chapitre douanier 4 « Lait et produits de laiterie » que ceux contenus dans les produits transformés composés et répertoriés dans d'autres chapitres, et de représenter ainsi le marché dans son ensemble (Statistique laitière 2022, tableau 6.2 ; AGRISTAT Cahier statistique mensuel 2024-02, tableau 5.6).

Dans l'ensemble, la situation du commerce extérieur s'est quelque peu détendue par rapport à l'année d'avant. Les exportations tant dans le chapitre douanier 4 que dans celui des autres chapitres ont un peu augmenté (+1,5%), tandis que les importations ont fléchi (-2,8%). Il en a résulté un excédent commercial de 23% supérieur en glissement annuel.

**Grafik 8: Gesamte Aussenhandelsbilanz von Milch und Milchprodukten**  
**Graphique 8 : Bilan total du commerce extérieur du lait et des produits laitiers**  
 Milchprodukte aus verschiedenen Zollkapiteln (ZK) umgerechnet in Vollmilchäquivalente (VMA)  
 Produits laitiers de divers chapitres douaniers (c.d.) transformés en équivalent lait entier (ELE)

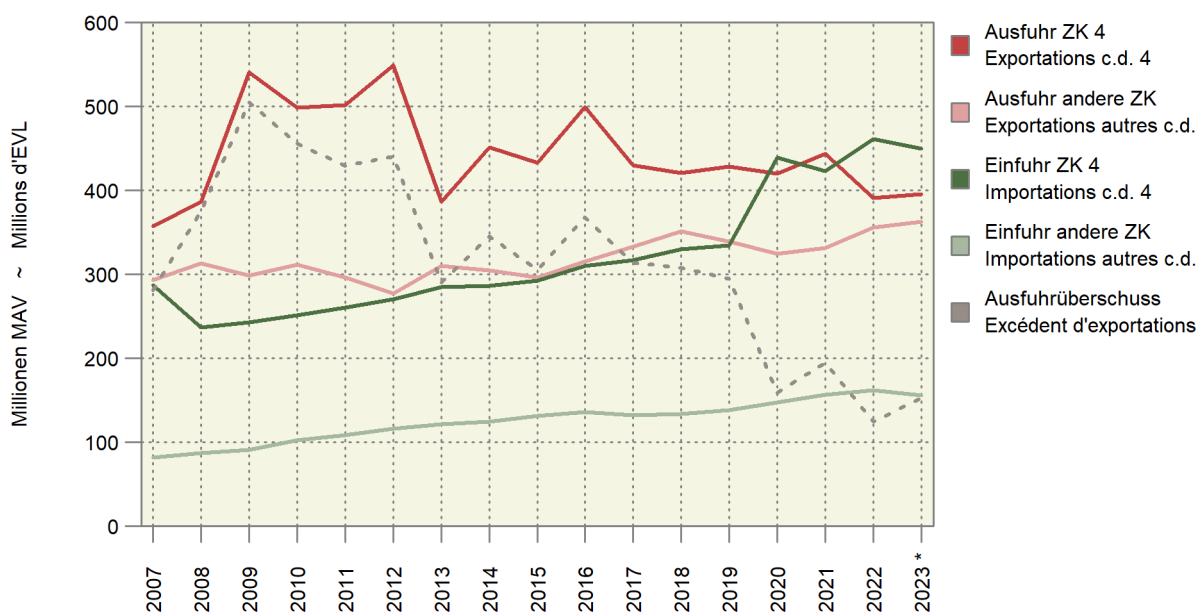

Ein Blick in die Detaildaten zeigt jedoch, dass sich beim Käse im Aussenhandel keine Entspannung abzeichnet (Grafik 9A und 9B, Tabelle 3.1). 2023 hat die Ausfuhr um 4,5% abgenommen. Besonders ins Gewicht fällt dabei die Abnahme beim Hartkäse (-5,4%) und beim Halbartkäse (-4,9%), da diese mengen- und wertschöpfungsmässig wichtigen Käsearten dem internationalen Preisdruck besonders stark ausgesetzt sind. Im Gegenzug importieren wir vor allem Frischkäse, dessen Einfuhr im vergangenen Jahr nochmals um 4% gestiegen ist. In der Zwischenzeit gehen 43% der importierten Käsemenge auf das Konto von Frischkäse (im Jahr 2000 waren es noch 28%). Da dieser im Vergleich zu den anderen Käsearten viel Wasser bzw. wenig Energie enthält, ist es sinnvoll den Aussenhandel auch umgerechnet in Vollmilchäquivalente zu betrachten (Grafik 9C und 9D). So relativiert sich die Bedeutung der Einfuhr von Frischkäse.

Un coup d'œil aux données détaillées montre toutefois que la situation reste tendue pour le fromage dans le commerce extérieur (graphiques 9A et 9B, tableau 3.1). En 2023, les exportations ont diminué de 4,5%. Sur ce point, la baisse du fromage à pâte dure (-5,4%) et à pâte mi-dure (-4,9%) se fait particulièrement ressentir, car ces sortes de fromage importantes en matière de volume et de création de valeur sont fortement exposées à la pression internationale des prix. À l'inverse, la Suisse importe surtout du fromage frais. L'année passée, ces importations ont une fois de plus augmenté de 4%. À présent, 43% des quantités de fromage importés sont du fromage frais (contre seulement 28% en 2000). Comme ce fromage contient beaucoup d'eau et peu d'énergie par rapport aux autres sortes de fromage, il est judicieux de relativiser l'importance de ses importations en le convertissant en ELE (graphiques 9C et 9D).

Grafik 9: Aussenhandel mit Käse nach Gewicht und Vollmilchäquivalenten (VMA)  
 Graphique 9 : Commerce extérieur du fromage en poids et équivalents-lait entier (ELE)

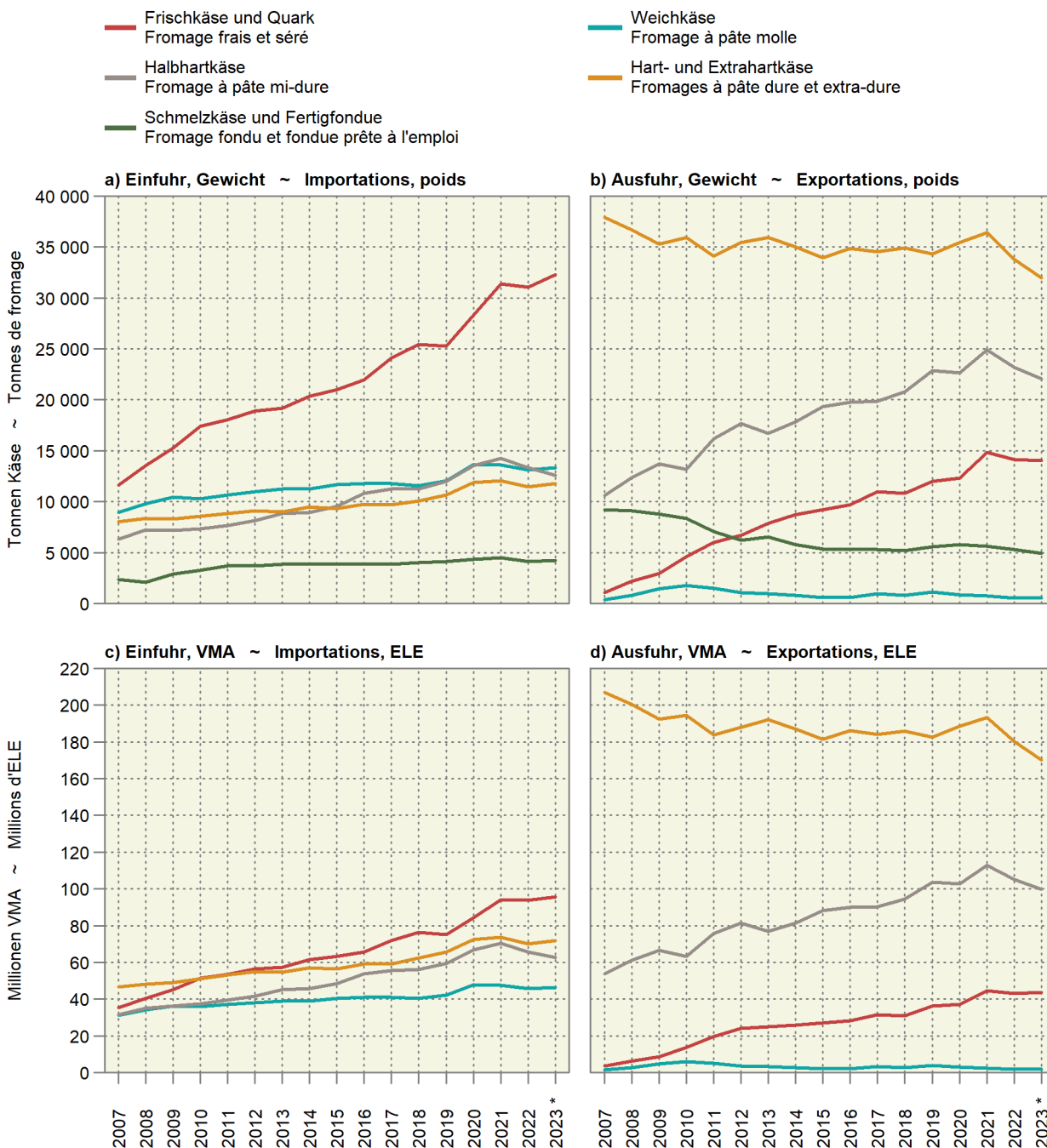

**Verbrauch und Pro-Kopf-Verbrauch**

Um den Verbrauch zu berechnen, werden die Grössen Inlandproduktion, Aussenhandel und Vorräteveränderungen wie folgt miteinander verrechnet:

Formel 1: Verbrauchsberechnung

$$\text{Verbrauch} = \text{Inlandproduktion (IP)} - \text{Export (E)} + \text{Import (I)} - \text{Vorräteveränderung (VV)}$$

Die im vorhergehenden Abschnitt angesprochene Problematik des Handels von Milchprodukten in Verarbeitungsprodukten führt dazu, dass eine Schätzung des Verbrauchs vieler Milchprodukte sowie des totalen Verbrauchs von diesen nur mittels Umrechnungen in Vollmilchäquivalente realisiert werden kann (Statistische Erhebungen und Schätzungen über Landwirtschaft und Ernährung 2022, Kapitel 7 Nahrungsmittelbilanz und MISTA 2022 Tabelle 7.4 Verbrauch von Milch und Milchprodukten gemäss Nahrungsmittelbilanz). Da die Nahrungsmittelbilanz des Jahres 2023 erst ab Mitte 2024 berechnet wer-

**Consommation totale et consommation par habitant**

Pour calculer la consommation totale, les grandeurs que sont la production indigène, le commerce extérieur et la variation des stocks s'agencent comme suit :

Formule 1 : calcul de la consommation totale

$$\text{Consommation} = \text{production indigène (PI)} - \text{exportations (E)} + \text{importations (I)} - \text{variation des stocks (VS)}$$

L'écueil exposé dans le chapitre précédent du commerce des produits transformés contenant des produits laitiers fait qu'une estimation de la consommation de différents produits laitiers ainsi que de la consommation totale ne peut être réalisée qu'au moyen de conversions en ELE (Enquêtes et estimations statistiques sur l'agriculture et l'alimentation 2022, chapitre 7 Bilan alimentaire ; Statistique laitière 2022, tableau 7.4 Consommation de lait et de produits laitiers selon le bilan alimentaire). Comme le bilan alimentaire 2023 ne pourra être calculé qu'à partir du second semestre 2024, la statistique laitière

den kann, wird in der provisorischen Milchstatistik nur der Verbrauch einzelner Milchprodukte (Konsummilch, Käse und Butter) in Tonnen aufgeführt (Tabelle 3.1 Provisorische Ergebnisse der Milchstatistik 2023).

Die ortsanwesende Bevölkerung (Wohnbevölkerung inkl. Touristenüberschuss, Kurzaufenthalter und Grenzgänger; siehe auch AGRIS-TAT Aktuell 2021-05 und Statistische Erhebungen und Schätzungen Tabelle 12.3) spielt eine massgebende Rolle für den Gesamtbedarf eines Produktes in einem Land. Je mehr Personen verpflegt werden müssen, desto höher fällt deren Verbrauch aus. Um diesem Umstand Rechnung zu tragen, wird auch der Pro-Kopf-Verbrauch berechnet (Formel 2). Das ergibt eine Einheit, die von der Grösse resp. der Einwohnerzahl eines Landes entkoppelt ist, und die sich dadurch auch für Vergleiche mit anderen Ländern eignet. Die Entwicklung weicht je nach Diskrepanz zwischen der Zunahme des Verbrauchs und der Zunahme der Bevölkerung mehr oder weniger von jener des Gesamtverbrauchs ab.

Formel 2: Berechnung des Pro-Kopf-Verbrauchs

$$\text{Pro - Kopf - Verbrauch} = \frac{\text{Verbrauch}}{\text{Mittlere ortsanwesende Bevölkerung}}$$

Der Gesamtverbrauch von Käse ist während der Corona-Krise sprunghaft angestiegen und seither ziemlich stabil (Grafik 10). Folgende Mechanismen führten dazu, dass der berechnete Verbrauch im Jahr 2023 trotz der tiefen Produktion (-4700 Tonnen) sogar um 0,4 % gestiegen ist: Der Export wurde um knapp 3500 Tonnen vermindert, was bedeutet, dass diese Menge im Inland blieb. Gleichzeitig wurde mehr Käse importiert, was zusammen mit der Exportreduktion gesamthaft ca. 4600 Tonnen Käse gab, die von Seiten des Aussenhandels zusätzlich zur Verfügung standen. Hinzu kamen ca. 1200 Tonnen Käse, die aus Handels- und Produktionslagern frei wurden (vgl. Aktuell AGRIS-TAT 2023-03).

Da 2023 1,1% mehr Personen in der Schweiz lebten als noch 2022, fiel der errechnete Pro-Kopf-Verbrauch von Käse leicht tiefer aus als im Vorjahr. Verglichen mit den Jahren vor der Corona-Krise ist er aber auf sehr hohem Niveau geblieben und lag damit auch im vergangenen Jahr noch 4% höher als 2019, das entspricht fast einem Kilogramm pro Person und Jahr (Grafik 10). Das ist erstaunlich, da zum einen das Alltagsleben wieder vergleichbar mit jenem vor der Corona-Krise

provisoire ne contient la consommation en tonnes que de certains produits laitiers (lait de consommation, fromage, lait) (tableau 3.1 Résultats provisoires de la statistique laitière 2023).

La population présente (population résidente, y c. les surplus de touristes, les résidents de courte durée et les frontaliers ; voir aussi AGRIS-TAT Actuel 2021-05 et Enquêtes et estimations statistiques, tableau 12.3) joue un rôle prépondérant dans les besoins totaux d'un produit. Plus le nombre de personnes à nourrir est élevé, plus la consommation est importante. Pour tenir compte de cette réalité, il est aussi calculé la consommation par habitant (formule 2). Il en résulte une unité indépendante du nombre d'habitants d'un pays et donc idéale pour des comparaisons avec d'autres pays. La consommation par habitant diffère plus ou moins de celle de la consommation totale en fonction de l'écart entre l'augmentation de la consommation et celle de la population.

Formule 2 : calcul de la consommation par habitant

$$\text{Consommation par habitant} = \frac{\text{consommation totale}}{\text{population moyenne présente}}$$

Durant la crise du coronavirus, la consommation totale de fromage a bondi et s'est depuis lors plus ou moins stabilisée (graphique 10). Les mécanismes suivants ont fait que la consommation calculée pour 2023 a augmenté de 0,4% malgré un recul de la production (-4700 tonnes) : les exportations ont diminué de près de 3500 tonnes. Cette quantité est donc restée en Suisse. En parallèle, les importations ont augmenté. Au total, la population suisse disposait d'environ 4600 tonnes supplémentaires de fromage mises à disposition par le commerce extérieur. À cette quantité s'ajoutent environ 1200 tonnes de fromage issues des stocks commerciaux et de production (cf. AGRIS-TAT Actuel 2023-03).

Comme la Suisse comptait 1,1% d'habitants de plus en 2023 qu'en 2022, la consommation de fromage par habitant a légèrement fléchi en glissement annuel. Comparée aux années d'avant-pandémie, cette consommation s'est maintenue à un niveau très élevé. L'an passé, elle était de 4% supérieure à celle de 2019, soit près d'un kg en plus par personne et par an (graphique 10). Cet écart a de quoi surprendre, étant donné que, d'une part, le quotidien est à nouveau comparable à celui d'avant-pandémie (p. ex. levée de toutes les restrictions de restauration hors domicile) et que, d'autre part, les marchandises des pays voisins sont à nouveau disponibles et relativement bon marché

Grafik 10: Index des Käseverbrauchs und der ortsanwesenden Bevölkerung  
 Graphique 10 : Indice de la consommation de fromage et de la population moyenne présente

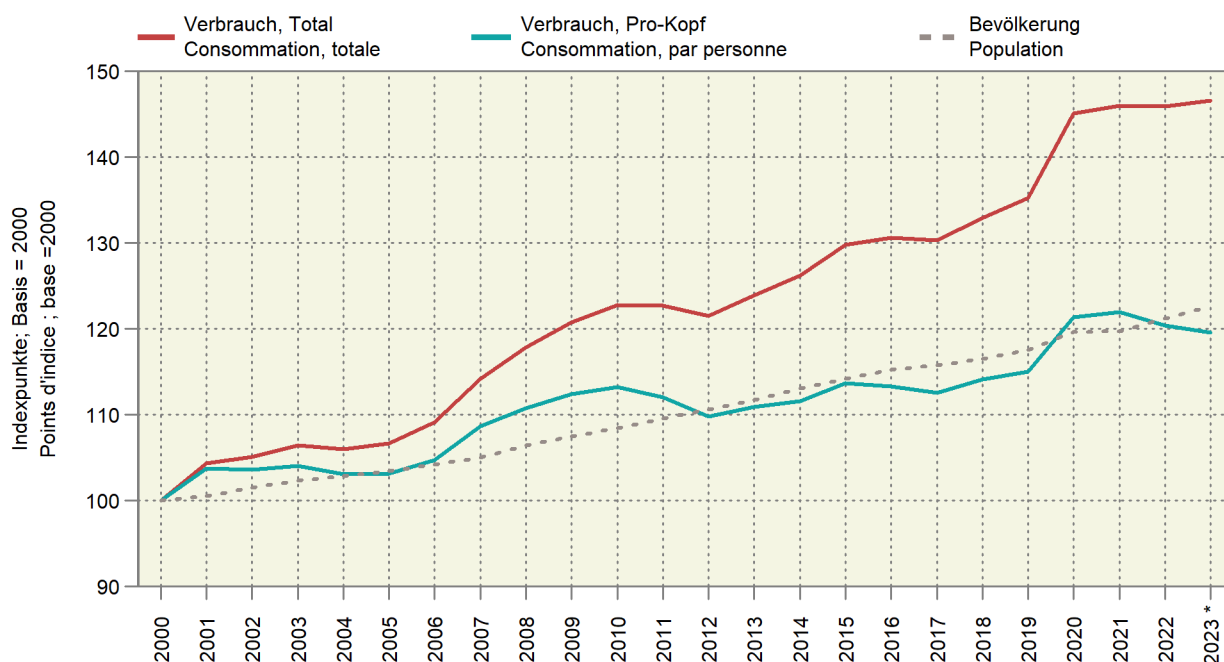



ist (z.B. uneingeschränkte Ausser-Haus-Verpflegung) und zum andern die Ware aus dem grenznahen Ausland wieder gut zugänglich und dank der Frankenstärke vergleichsweise billig ist (Einkaufstourismus). Die Details zum Pro-Kopf-Verbrauch von Käse zeigen, dass das hohe Niveau hauptsächlich auf den zunehmenden Konsum von Frischkäse zurückgeführt werden kann. Gleichzeitig fiel der Pro-Kopf-Verbrauch von Halbhart- und Hartkäse mehr oder weniger auf das Niveau von vor Corona zurück (Grafik 11). Mit anderen Worten, wir haben den Frischkäse während der Corona-Krise zu schätzen gelernt und unser Essverhalten nachhaltig geändert (vgl. UHT-Milch oben).

compte tenu de la force du franc suisse (tourisme d'achat). Les détails révèlent que le haut niveau de la consommation de fromage par habitant découle en premier lieu de la croissance de la consommation de fromage frais. Parallèlement, la consommation de fromage à pâte mi-dure et dure par habitant a plus ou moins rejoint son niveau d'avant-pandémie (graphique 11). En d'autres termes, la Suisse a appris à apprécier le fromage frais pendant la crise du coronavirus et changé ses habitudes alimentaires de manière durable (cf.

Grafik 11: Pro-Kopf-Verbrauch von Käse und Schmelzkäse  
Graphique 11 : Consommation de fromage et fromage fondu par habitant

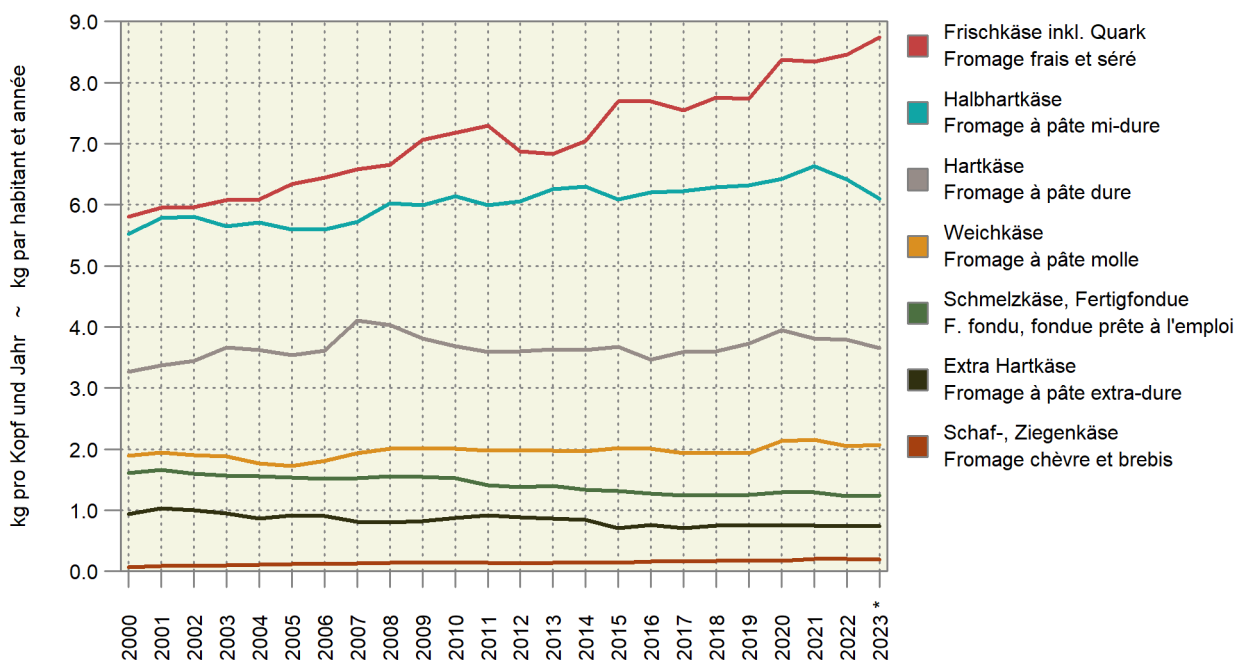

Auch bei der Butter hat sich im Jahr 2023 viel verändert. Gemäss der Branchenorganisation Butter (BOB) sind die Butterverkäufe, die in diesem Fall mit dem Verbrauch gleichgesetzt werden können, um 3,5% zurückgegangen. Mit ca. 5 kg/Person und Jahr wurde damit der tiefste Wert in der Berechnungsreihe (2000) erreicht. Es ist schwierig zu eruieren, weshalb der Absatz im letzten Jahr so deutlich gesunken ist, obwohl die Butterproduktion wieder zugenommen hat. Neben dem aktuell vorherrschenden Preisdruck ist es auch möglich, dass vermehrt vegane Produkte produziert werden, weshalb auch die Industrie zunehmend auf die Beigabe von Butter zugunsten von pflanzlichen Ölen verzichtet. Rechnerisch lassen sich die abnehmenden Verkäufe trotz der steigenden Produktion gut erklären: Sie können auf den rückläufigen Import und die Lagerhaltung zurückgeführt werden. Insgesamt wurden im letzten Jahr über 2000 Tonnen weniger Butter importiert als noch 2022. Gleichzeitig waren Ende 2023 gut 2000 Tonnen mehr an Lager als im Dezember des Vorjahres. Diese Entwicklung widerspiegelt die aktuelle Marktsituation. Denn während Käse eine grosse Wertschöpfung generiert, ist die Produktion von Butter (und Milchpulver) weniger lukrativ. Die Herstellung von Butter wird daher vor allem bei einem Milchüberschuss (d.h. tiefer Käseproduktion) gesteigert. Während der Corona-Krise war Käse sehr begehrt, weshalb die Produktion zunahm (Grafik 4). Entsprechend wurde die Butterproduktion gedrosselt. Mit den steigenden Preisen in den letzten beiden Jahren geriet der Käse unter Druck. Es wird weniger Käse hergestellt und die überschüssige Milch wird zu Butter (oder Milchpulver) verarbeitet. Das ist gut ersichtlich in der Grafik 12. Diese zeigt ebenfalls auf, dass es schon einmal eine ähnliche Situation gab, als die Finanzkrise 2007/2008 die weltweite Nahrungsmittelkrise 2006/2008 ablöste und gleichzeitig der Käsemarkt mit der EU liberalisiert wurde.

cas du lait UHT ci-dessus).

Le beurre a lui aussi connu de nombreux changements en 2023. L'organisation sectorielle pour le beurre (OS Beurre) fait état d'un recul de 3,5% des ventes de beurre, lesquelles sont dès lors comparables à celui de la consommation. De 5 kg par personne et par an, celle-ci a atteint sa valeur la plus faible depuis 2000. Il est difficile de savoir pourquoi les ventes ont connu une telle chute en 2023, alors que la production de beurre a de nouveau augmenté. Outre la pression qui pèse sur les prix à l'heure actuelle, il se peut que l'augmentation de la production de produits végétaux soit en cause, car l'industrie délaisse de plus en plus le beurre au profit des huiles végétales. Sur le plan mathématique et malgré l'augmentation de la production, le recul des ventes peut s'expliquer par la diminution des importations et la gestion des stocks. Au total, les importations de beurre ont fléchi de 2000 tonnes entre 2022 et 2023. En même temps, les stocks comprenaient plus de 2000 tonnes de beurre en plus fin 2023 qu'en décembre 2022. Cette évolution reflète la situation actuelle du marché : tandis que le fromage génère une forte valeur ajoutée, la production de beurre (et de poudre de lait) est moins lucrative. Surtout si les volumes de lait sont excédentaires (et que la production de fromage est moindre), la fabrication de beurre augmente en conséquence. Pendant la crise du coronavirus, le fromage était très apprécié, raison pour laquelle sa production a augmenté (graphique 4) et que celle de beurre s'est tassée. La hausse des prix au cours des deux dernières années a mis le fromage sous pression. La production de fromage diminue et les excédents de lait sont transformés en beurre (ou en lait en poudre). Le graphique 12 rend très bien compte de cette situation. Il montre aussi qu'une situation similaire s'est déjà produite lorsque la crise alimentaire de 2006-2008 a laissé sa place à la crise financière de 2007/2008 et que le marché du fromage avec l'UE a été libéralisé.

Grafik 12: Index der Inlandproduktion von Käse und Butter  
Graphique 12 : Indice de la production indigène de fromage et de beurre

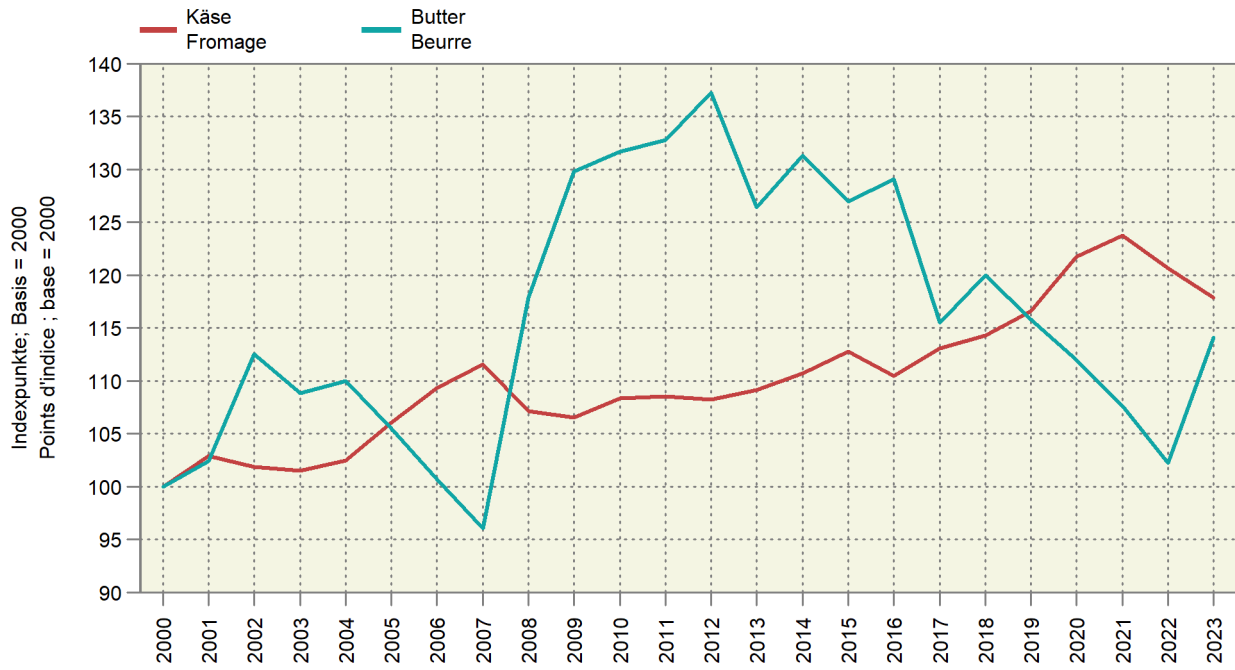

# 1. Grundlagen ~ Données de bases

Der März 2024 zeigte sich mild und nass. Die Temperatur lag um 1,9 Grad über der Norm 1991-2020, womit der März 2024 auf Rang 7 der landesweit wärmsten Märzmonate seit Messbeginn 1864 liegt. In der Nordschweiz und unter 1000 Metern reicht es sogar für Platz 3. Nur an fünf Tagen fiel an keinem Ort in der Schweiz Regen. Dabei waren die Niederschläge in der Westschweiz unterdurchschnittlich, während sie in den restlichen Regionen zum Teil deutlich überdurchschnittlich ausfielen. Grössere Neuschneemengen wurden v.a. in der Südschweiz registriert. Gemäss den phänologischen Beobachtungen hatte die Vegetation Ende März einen Vorsprung von zwei bis drei Wochen auf die durchschnittliche Entwicklung.

Mars 2024 s'est révélé doux et humide. Les températures de 1,9 degré supérieures à la norme 1991-2020 l'ont hissé au 7e rang des mois de mars les plus chauds depuis le début des mesures en 1864. Dans le nord de la Suisse et en dessous de 1000 mètres, il a même atteint la 3e place. La pluie a épargné le pays cinq jours seulement. À noter que les précipitations ont été moins importantes que d'habitude en Suisse romande, alors qu'elles ont parfois été de loin supérieures à la moyenne dans les autres régions. Des quantités plutôt importantes de neige fraîche sont tombées, surtout dans le sud de la Suisse. Les observations phénologiques font état d'une avance de la végétation de deux à trois semaines sur le développement moyen fin mars.

## 1.1 Witterung nach Dekaden Conditions atmosphériques par décade

Dekadenmittel bzw. -summe ~ Moyennes resp. totaux des décades

Messstationen	Mittlere Lufttemperatur		Luftfeuchtigkeit		Summe der Sonnenscheindauer		Summe der Niederschlagsmenge		Verdunstungsmenge		Wasserbilanz	
Stations	Temperature moyenne		Humidité de l'air		Ensoleillement total		Précipitations totales		Quantité d'évaporation		Bilan hydrologique	
	°C		%		Stunden ~ Heures		mm		mm		mm	
Dekade vom 21. bis 29. Februar ~ Décade du 21 jusqu'au 29 février												
	2023	2024	2023	2024	2023	2024	2023	2024	2023	2024	2023	2024
Basel	5.2	7.5	70.9	72.2	23.4	19.9	8.2	15.1	1.9	2.0	6.4	13.1
Lausanne	5.6	7.4	71.3	73.6	44.5	29.0	2.8	32.6	3.8	2.9	-1.0	29.7
Bern	3.9	5.8	74.9	77.7	33.8	25.7	7.5	16.4	2.7	2.6	4.8	13.9
Zürich	4.1	6.4	73.3	73.4	32.0	27.0	14.1	35.2	2.9	3.1	11.2	32.1
St. Gallen	2.6	5.0	75.9	72.6	22.5	18.5	35.6	26.3	1.2	1.2	34.4	25.1
Luzern	4.7	6.4	72.1	75.2	27.7	24.1	10.6	22.6	2.3	2.4	8.3	20.2
Sion	5.8	7.0	64.5	65.3	50.3	36.9	0.1	38.8	5.0	4.3	-4.9	34.5
Lugano	7.6	7.1	76.7	86.7	18.5	15.8	1.5	142.7	1.3	1.2	0.2	141.6
Dekade vom 1. bis 10. März ~ Décade du 1er jusqu'au 10 mars												
	2023	2024	2023	2024	2023	2024	2023	2024	2023	2024	2023	2024
Bâle	4.9	7.2	68.4	78.2	28.3	17.0	17.9	17.2	3.7	2.3	14.2	14.9
Lausanne	5.3	6.6	72.4	76.0	40.6	23.9	24.7	3.2	5.2	3.3	19.6	-0.1
Berne	4.0	5.1	73.3	84.1	39.9	20.1	31.9	16.2	5.4	2.2	26.5	14.0
Zurich	4.1	5.9	70.4	79.6	25.5	24.3	27.3	26.0	4.9	3.6	22.5	22.4
St-Gall	2.4	5.3	76.1	75.4	18.0	19.4	24.7	45.9	1.0	1.2	23.7	44.7
Lucerne	4.8	6.2	69.8	77.8	25.9	20.5	35.3	59.3	4.4	3.0	30.9	56.3
Sion	4.4	7.6	68.2	64.0	68.0	36.9	49.8	4.9	8.6	6.6	41.2	-1.7
Lugano	8.4	8.2	70.7	85.4	60.8	21.0	1.8	84.4	6.0	2.2	-4.2	82.2
Dekade vom 11. bis 20. März ~ Décade du 11 jusqu'au 20 mars												
	2023	2024	2023	2024	2023	2024	2023	2024	2023	2024	2023	2024
Basel	8.8	10.4	67.9	78.7	41.9	39.0	26.3	41.6	7.3	4.9	19.0	36.7
Lausanne	8.5	10.0	70.8	77.2	51.4	52.7	30.2	33.0	9.7	7.0	20.5	26.0
Bern	6.9	8.3	75.4	83.1	56.5	40.5	36.7	45.9	9.7	5.1	27.0	40.8
Zürich	7.5	8.7	69.0	80.8	54.3	44.6	34.7	60.8	12.0	6.8	22.7	54.0
St. Gallen	6.7	7.9	66.6	75.9	49.7	41.3	33.4	56.6	2.8	1.8	30.6	54.9
Luzern	7.3	8.7	73.6	81.3	52.5	38.6	47.4	64.0	8.8	5.0	38.6	59.0
Sion	8.9	9.9	63.6	69.6	63.6	63.3	33.5	17.6	13.6	10.7	19.9	6.9
Lugano	10.6	11.6	56.3	68.5	76.4	77.8	38.5	0.2	14.4	10.3	24.2	-10.1

Temperatur 2 Meter über Boden und Niederschläge  
 Température à 2 mètres au-dessus du sol et précipitations

Temperatur und Niederschlagssumme für Bern, Lausanne, St. Gallen, Sion und Lugano, nach Monat und Tag  
 Température et somme des précipitations pour Berne, Lausanne, St-Gall, Sion et Lugano, par mois et jour

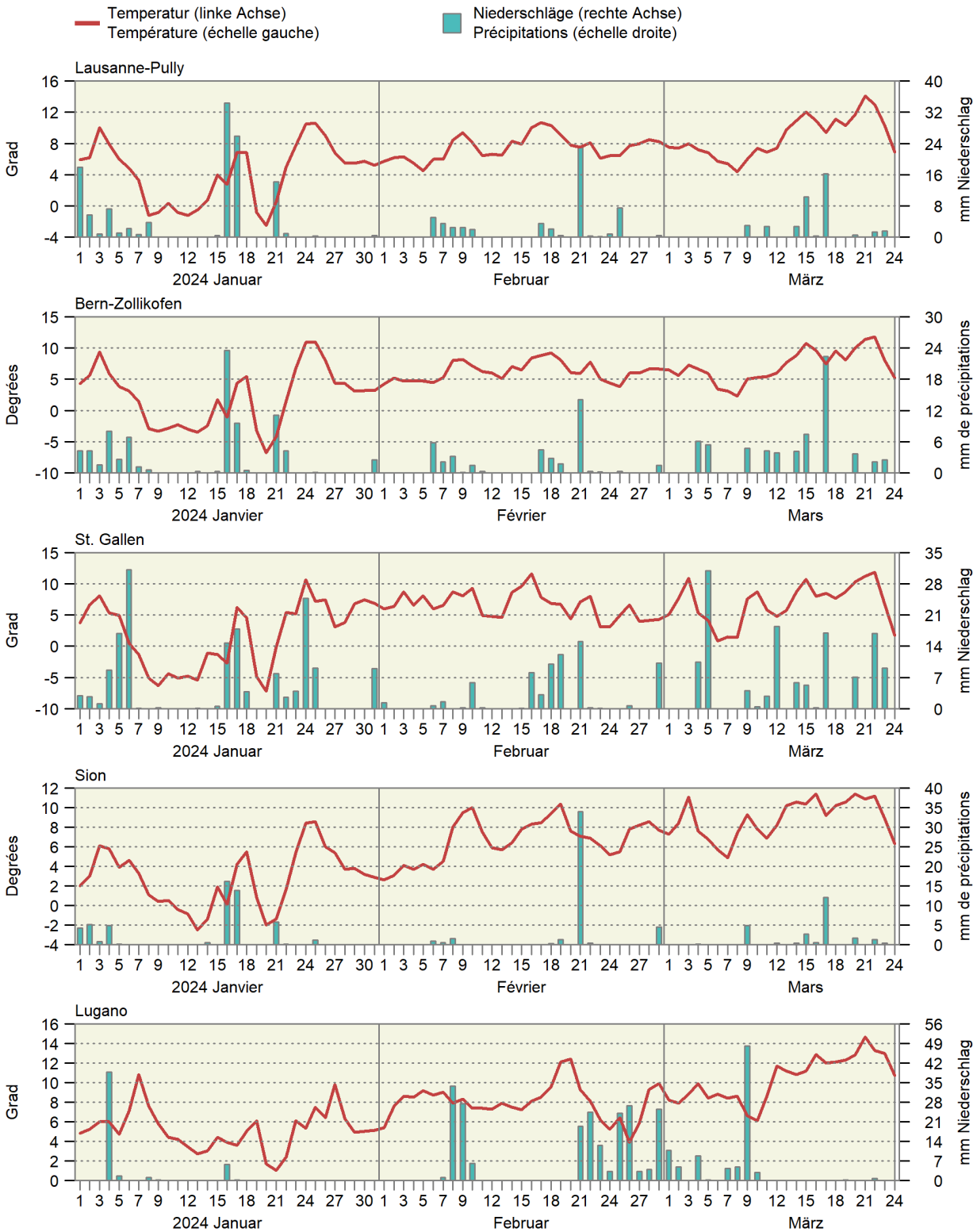

## 1.2 Witterung im Mittelland Conditions atmosphériques du plateau suisse

Mittel der Stationen Lausanne, Neuenburg, Bern, Luzern, Zürich, Schaffhausen und St. Gallen  
Moyenne des stations de Lausanne, Neuchâtel, Berne, Lucerne, Zurich, Schaffhouse et Saint-Gall

Monate	Lufttemperatur		Sonnenscheindauer		Niederschlagsmenge		Tage mit mindestens 1 mm Niederschlag		Verdunstungsmenge		Wasserbilanz: Niederschlagsüberschuss	
Mois	Température de l'air		Ensoleillement		Précipitations		Jours avec au moins 1 mm de précipitations		Quantité d'évapotranspiration		Bilan hydrologique : Excédent de précipitations	
	°C		Stunden ~ Heures		mm				mm		mm	
	2023	2024	2023	2024	2023	2024	2023	2024	2023	2024	2023	2024
Jan ~ Jan	2.7	2.5	41	62	58	107	10	13	2	3	55	104
Feb ~ Fév	3.5	6.8	130	80	18	56	3	9	8	5	10	50
Mrz ~ Mar	7.1		119		105		14		22		83	
Apr ~ Avr	8.4		128		112		13		37		75	
Mai ~ Mai	14.1		175		104		12		67		37	
Jun ~ Jun	20.2		313		40		6		159		-119	
Jul ~ Jul	20.6		232		114		13		114		0	
Aug ~ Aoû	20.3		203		133		10		90		43	
Sep ~ Sep	18.4		247		74		6		65		9	
Okt ~ Oct	13.2		153		103		10		32		71	
Nov ~ Nov	6.1		43		244		21		7		237	
Dez ~ Déc	4.1		54		118		14		4		114	
Jahr Année	11.6		1838		1223		133		606		618	

Bundesamt für Meteorologie und Klimatologie, MeteoSchweiz

Office fédéral de météorologie et de climatologie, MétéoSuisse

### Durchschnittliche Niederschlagsmenge von sieben Mittellandstationen Précipitations moyennes de sept stations du Plateau suisse

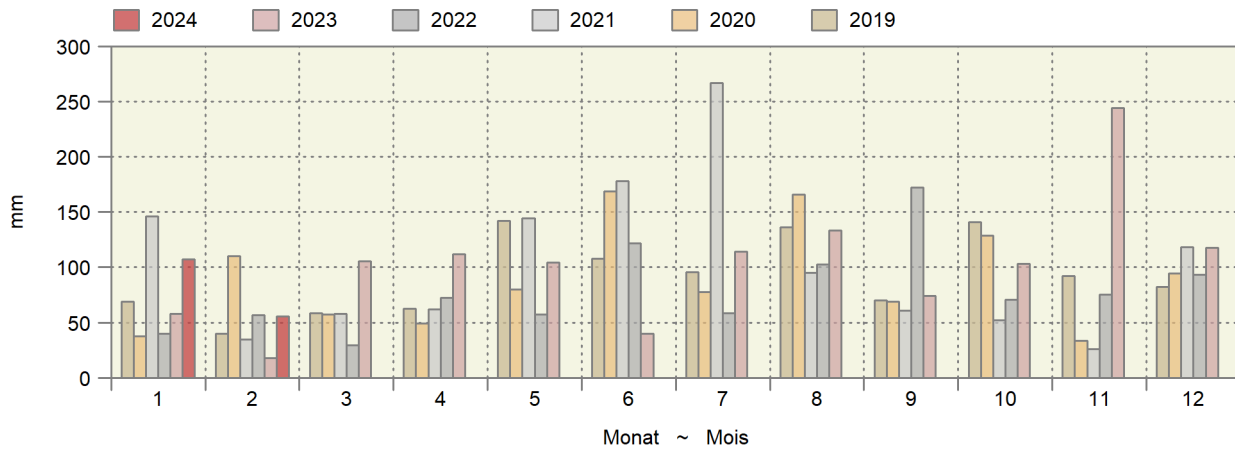

### Kumulierte Wasserbilanz Bilan hydrologique cumulé

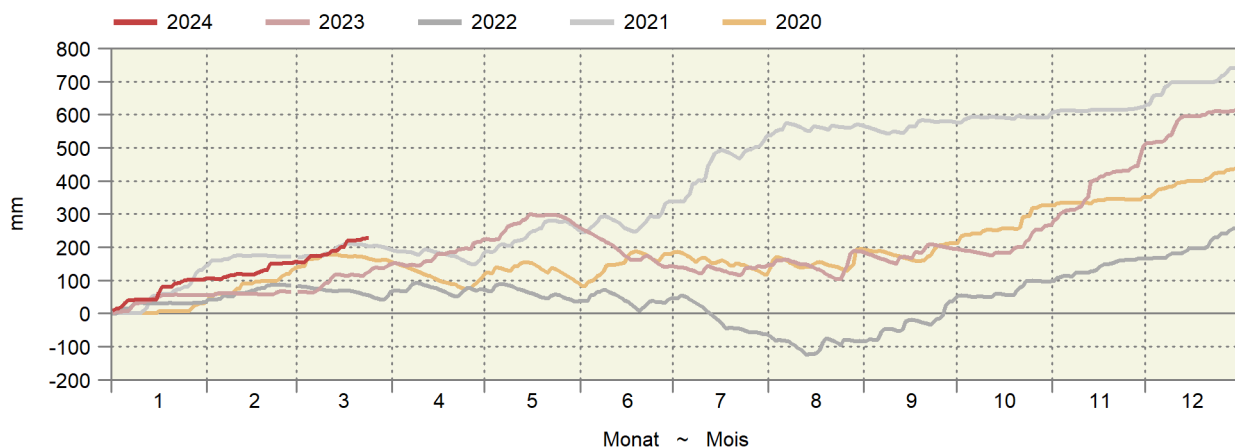



Gleitende Wasserbilanz von zehn Messstationen in mm Wassersäule  
 Bilan hydraulique glissant de dix stations en mm de colonne d'eau

Es wird angenommen, dass verfügbares Wasser (Niederschlag - Evapotranspiration) sich innerhalb eines Jahres verflüchtigt.  
 Il est supposé que l'eau disponible (précipitations - évapotranspiration) disparaît au cours d'une année.

— 2024 — 2023 — 2022 — 2021

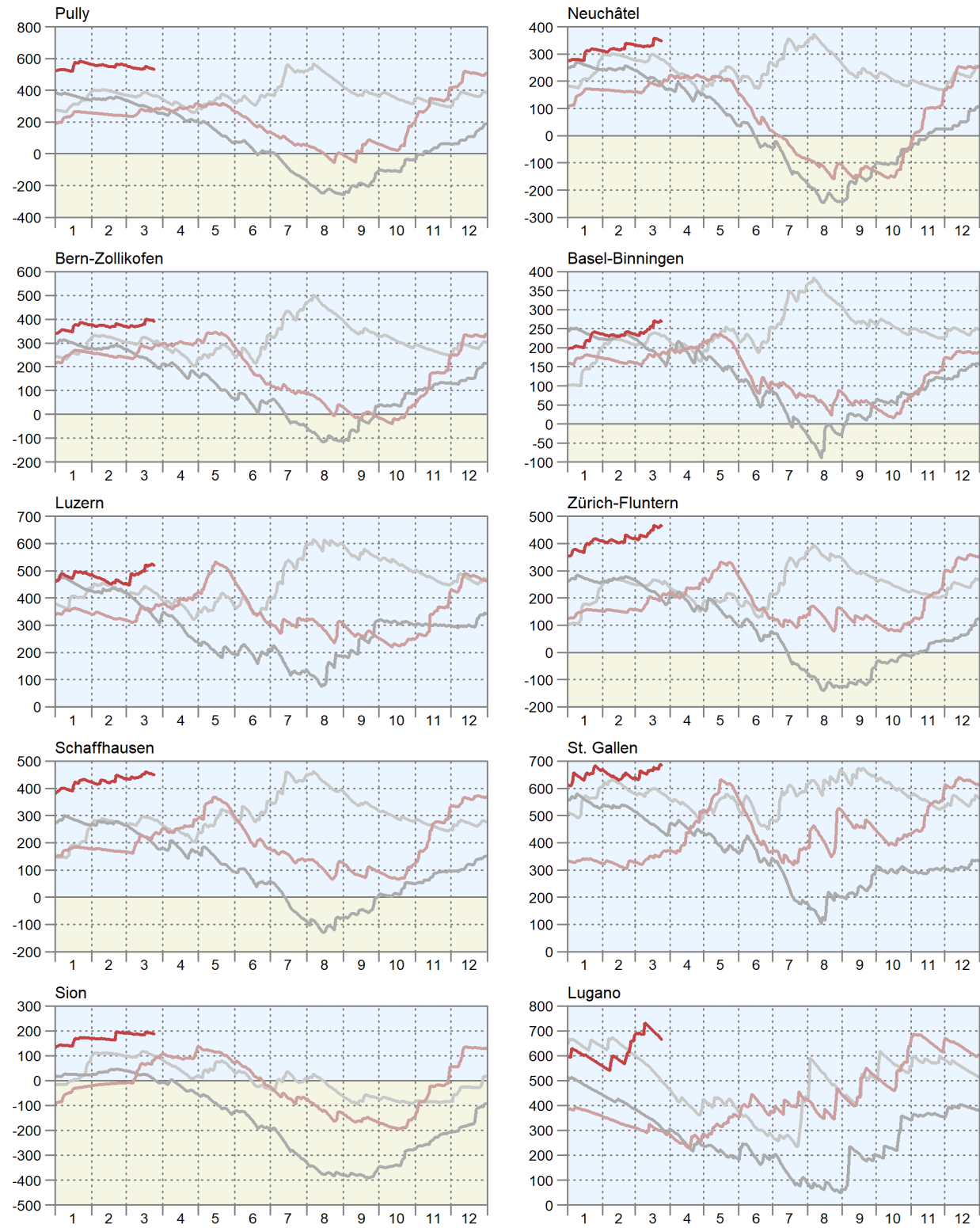

### 1.3 Lufttemperatur in Bodennähe und Bodentemperatur Température de l'air à proximité du sol et température du sol

In ° Celsius ~ En ° Celsius

Messstationen	Lufttemperatur 5 cm über Gras ~ Température de l'air, 5 cm au-dessus du gazon				Mittel der Bodentemperatur ~ Moyenne de la température du sol, à une profondeur de ... cm			
Stations	Mittel ~ Moyen		Minimum		5 cm		20 cm	
	Dekade vom 21. bis 28. Februar ~ Décade du 21 jusqu'au 29 février							
	2023	2024	2023	2024	2023	2024	2023	2024
Changins	4.9	6.5	-2.0	-2.7	5.6	7.2	6.1	7.6
Sion	6.0	7.8	-7.8	-5.1	5.6	7.0	5.7	7.3
Liebefeld	3.5	5.1	-4.8	-7.1	4.5	6.1	4.9	6.5
Reckenholz	3.5	6.1	-6.2	-5.5	4.0	6.3	5.0	7.0
Magadino	7.2	6.2	-5.2	-3.0	6.9	6.9	6.8	7.2
	Dekade vom 1. bis 10. März ~ Décade du 1er jusqu'au 10 mars							
	2023	2024	2023	2024	2023	2024	2023	2024
Changins	4.1	5.7	-5.9	-3.6	4.9	7.7	5.2	8.0
Sion	4.8	8.5	-8.6	-6.0	4.9	7.5	5.2	7.8
Liebefeld	3.5	4.8	-8.2	-7.2	4.0	6.4	4.2	6.7
Reckenholz	4.1	5.2	-7.4	-5.2	4.1	6.2	4.6	7.0
Magadino	7.4	7.7	-7.3	-3.5	7.4	8.4	7.4	8.4
	Dekade vom 11. bis 20. März ~ Décade du 11 jusqu'au 20 mars							
	2023	2024	2023	2024	2023	2024	2023	2024
Changins	7.8	9.4	-3.9	-1.4	8.1	9.7	7.9	9.4
Sion	9.9	11.4	-4.6	-2.5	8.1	9.5	7.8	9.2
Liebefeld	6.3	7.8	-7.2	-4.8	6.8	8.2	6.6	7.9
Reckenholz	7.4	8.3	-7.6	-3.7	6.8	8.1	7.1	8.3
Magadino	9.3	11.0	-4.9	-3.0	9.1	9.8	9.0	9.4

Bundesamt für Meteorologie und Klimatologie, MeteoSchweiz

Office fédéral de météorologie et de climatologie, MétéoSuisse

#### Bodentemperatur in 5 cm Tiefe

#### Température du sol à une profondeur de 5 cm

Tagesmittelwerte der Mittelland-Stationen Changins, Liebefeld und Reckenholz, nach Tag und Monat für drei Jahre

Moyennes journalières des stations du plateau Suisse à Changins, Liebefeld et Reckenholz, par mois et jour pour trois ans

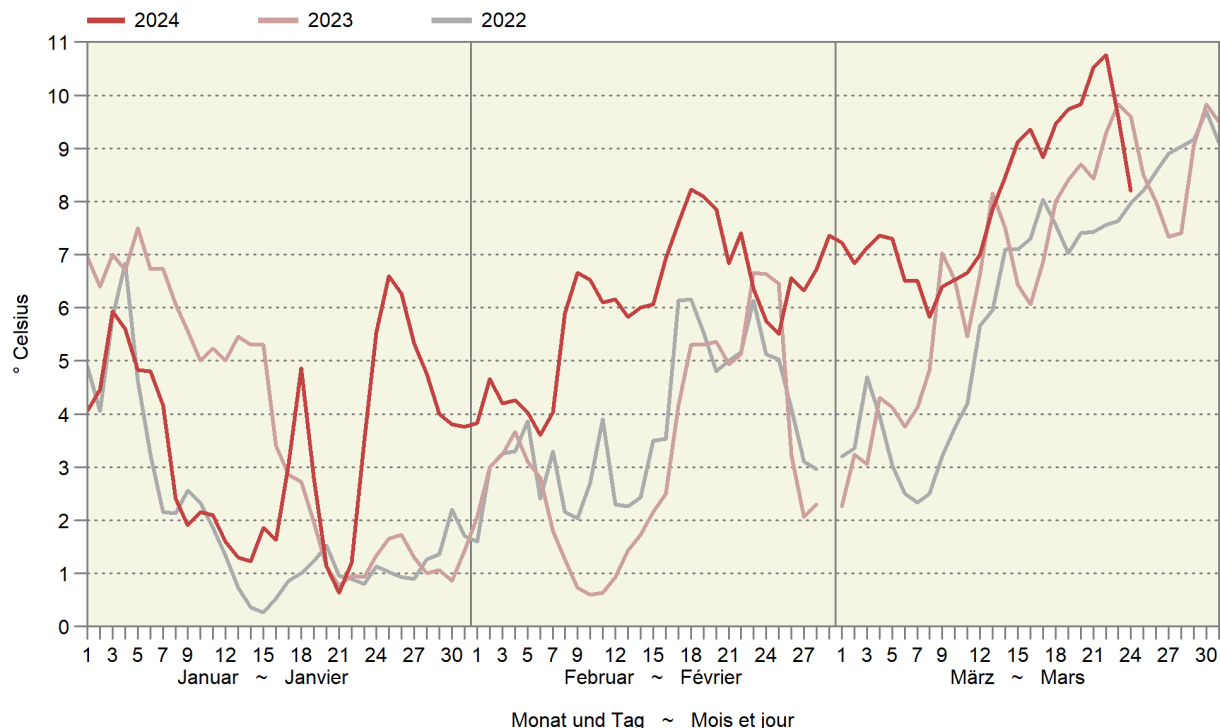

## 2. Pflanzenbau ~ Production végétale

Die Verfügbarkeit des Raufutters war Ende Februar 2024 deutlich besser als zum entsprechenden Zeitpunkt im Vorjahr (Tabelle 2.1). Die Qualität des Raufutters wurde jedoch als mässig beurteilt (Tabelle 2.2). Vor allem der Heuschnitt im Tal erfolgte 2023 in den meisten Regionen aufgrund des nassen Wetters zu spät. Die Frischgemüseproduktion lag 2023 mit 269 961 Tonnen um 10,9% tiefer als 2022 (Tabelle 2.5). Dafür konnte die Produktion von Lagergemüse um 17,7% gesteigert werden. Die Weinmosternte fiel 2023 um 1,7% höher aus als 2022 (Tabelle 2.9).

Fin février 2024, la disponibilité des fourrages grossiers était bien meilleure qu'à la même date l'année précédente (tableau 2.1). Leur qualité a toutefois été jugée moyenne (tableau 2.2). En 2023, la fauche du foin en plaine notamment a été trop tardive dans la plupart des régions en raison du temps humide. La production de légumes frais de 2023 s'est élevée à 269 961 tonnes, soit 10,9% de moins que celle de 2022 (tableau 2.5). À l'inverse, la production de légumes de garde a augmenté de 17,7%. La récolte de moût de raisin était de 1,7% supérieure à celle de 2022 (tableau 2.9).

### 2.1 Raufutternvorräte Ende Februar Stocks de fourrage fin février

Erntejahr Année de la récolte	Sind genügend Raufutternvorräte vorhanden? Est-ce que les stocks de fourrages sont suffisants?						Ist Raufutter verkäuflich? Est-ce que du fourrage est à vendre?					
	Heu ~ Foin		Emd ~ Regain		Grassilage ~ Ensilage		Heu ~ Foin		Emd ~ Regain		Grassilage ~ Ensilage	
	Meldungen	% Ja	Meldungen	% Ja	Meldungen	% Ja	Meldungen	% Ja	Meldungen	% Ja	Meldungen	% Ja
	Réponses	% Oui	Réponses	% Oui	Réponses	% Oui	Réponses	% Oui	Réponses	% Oui	Réponses	% Oui
2013	83	77.1	80	76.2	63	85.7	70	18.6	69	11.6	59	15.3
2014	82	92.7	77	92.2	69	98.6	65	33.8	61	26.2	55	38.2
2015	71	87.3	71	73.2	55	87.3	58	12.1	59	8.5	46	8.7
2016	77	94.8	74	94.6	57	89.5	64	40.6	65	20.0	51	29.4
2017	69	84.1	66	86.4	52	90.4	55	21.8	55	16.4	42	19.0
2018	134	78.4	124	73.4	106	79.2	106	8.5	102	3.9	85	5.9
2019	102	94.1	101	91.1	73	94.5	77	28.6	74	16.2	57	29.8
2020	90	95.6	89	93.3	63	93.7	69	24.6	68	16.2	55	25.5
2021	87	88.5	83	88.0	61	91.8	69	23.2	65	15.4	52	26.9
2022	83	79.5	81	80.2	58	86.2	65	6.2	65	4.6	50	12.0
2023	72	95.8	69	91.3	52	98.1	57	19.3	57	8.8	45	17.8

Nach Zonen ~ Selon les zones

Ist genügend Heu vorhanden? %-Anteil der Ja-Antworten am Total der Antworten

Est-ce que les stocks de foin sont suffisants? Réponses positives en % des réponses

	Talzone	Hügelzone	Bergzone 1	Bergzone 2	Bergzonen 3 und 4
	Zone de Plaine	Z. des Collines	Z. de montagne 1	Z. de montagne 2	Z. de montagne 3 et 4
2013	86.4	87.5	70.0	37.5	46.7
2014	97.2	96.0	90.9	75.0	63.6
2015	80.6	90.5	92.9	90.0	100.0
2016	91.9	100.0	92.3	90.9	100.0
2017	84.8	85.0	85.7	50.0	87.5
2018	80.0	80.6	80.0	76.9	85.7
2019	95.1	96.9	90.9	93.8	100.0
2020	97.1	95.5	92.9	100.0	90.0
2021	88.9	88.5	81.2	91.7	87.5
2022	78.8	79.2	46.7	93.8	90.9
2023	96.7	88.2	93.3	100.0	100.0

Agristat, Berichterstattererhebung

Agristat, enquête auprès des correspondants

**Raufuttervorräte**  
**Stock de fourrages**

Anteil der Betriebe mit genügend Raufuttervorräten/verkäuflichem Raufutter; Ende Februar des Folgejahres  
 Pourcentage des exploitation avec des stocks suffisants de fourrages/du fourrage à vendre ; fin février de l'année suivante

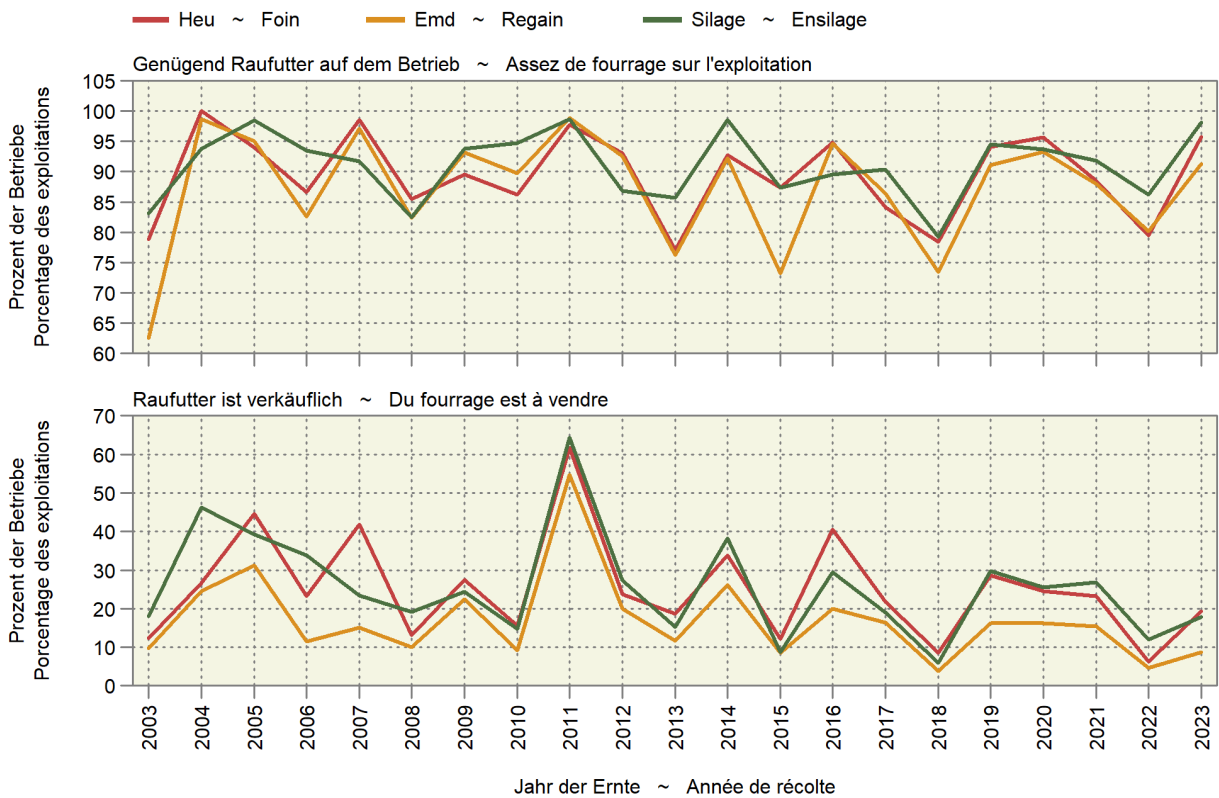

## 2.2 Qualität des Raufutters Qualité des fourrages

Bewertung mit Noten<sup>1</sup> 1-6; N = Anzahl Meldungen ~ Appréciation avec des notes<sup>1</sup> de 1-6 ; N = nombre d'indications

Erntejahr Année de la récolte	Heu ~ Foin				Emd ~ Regain				Grassilage ~ Ensilage			
	Naturwiesen		Kunstwiesen		Naturwiesen		Kunstwiesen		Naturwiesen		Kunstwiesen	
	Prairies naturelles		Prairies artificielles		Prairies naturelles		Prairies artificielles		Prairies naturelles		Prairies artificielles	
	Note	N	Note	N	Note	N	Note	N	Note	N	Note	N
	Beurteilung <sup>1</sup> nach der Ernte ~ Appréciation <sup>1</sup> après la récolte											
2013	4.6	66	5.1	70	5.0	40	4.7	55	5.3	49	5.1	32
2014	5.3	71	4.7	66	4.7	45	5.4	56	5.0	46	5.1	35
2015	5.2	59	5.0	68	4.9	41	5.3	44	5.1	57	4.9	35
2016	4.6	61	5.4	61	5.4	34	4.6	48	5.6	42	5.7	25
2017	5.4	61	5.4	58	5.3	36	5.6	46	5.6	41	5.5	30
2018	5.4	58	4.7	59	5.0	37	5.5	44	5.0	41	5.2	28
2019	5.2	104	5.2	76	5.2	43	5.4	71	5.3	55	5.4	35
2020	5.2	76	5.2	71	5.2	44	5.4	51	5.3	51	5.3	31
2021	5.1	85	4.5	78	4.6	50	5.1	59	4.8	48	4.8	35
2022	5.1	80	4.4	73	4.6	44	5.2	58	4.8	46	4.8	31
2023	4.6	73	4.6	62	4.6	35	4.7	51	4.8	43	5.0	27
	Beurteilung <sup>1</sup> im Februar des folgenden Winters ~ Appréciation <sup>1</sup> au mois de février de l'hiver suivant											
2013	4.6	62	5.2	60	4.8	47	4.8	43	5.3	39	4.9	34
2014	5.1	57	4.8	54	5.1	43	5.2	35	5.2	34	5.3	34
2015	5.1	49	5.3	47	5.3	32	5.4	31	5.4	33	5.4	29
2016	4.4	56	5.2	55	5.1	42	4.4	37	5.2	41	5.3	39
2017	5.4	50	5.4	47	5.3	29	5.5	35	5.5	35	5.5	29
2018	5.2	76	5.2	72	5.2	45	5.2	40	5.3	40	5.4	34
2019	5.1	74	5.3	71	5.0	43	5.3	41	5.4	45	5.5	36
2020	4.9	71	4.7	70	4.8	44	5.0	43	5.1	43	5.2	28
2021	4.4	71	4.7	71	4.6	47	4.5	38	4.9	42	4.8	38
2022	4.9	70	4.8	70	4.7	46	5.0	39	5.1	41	5.0	33
2023	4.2	64	4.8	61	4.4	43	4.4	38	4.9	40	4.7	34
Nach Zone ~ Par zone	Beurteilung <sup>1</sup> im Februar des folgenden Winters ~ Appréciation <sup>1</sup> au mois de février de l'hiver suivant											
	2021											
Tal ~ Plaine	4.3	26	4.8	27	4.6	20	4.7	21	5.0	23	4.7	20
Hügel ~ Collines	4.4	35	4.7	34	4.5	22	4.4	17	4.8	18	4.9	19
Berg ~ Montagnes	4.5	15	4.6	15	4.8	10	4.7	3	4.8	4	4.8	5
	2022											
Tal ~ Plaine	5.1	25	4.7	27	4.7	18	5.1	22	5.2	23	5.0	18
Hügel ~ Collines	4.9	30	4.8	28	4.6	18	4.9	18	4.9	18	5.0	16
Berg ~ Montagnes	4.9	22	5.0	21	4.8	15	5.4	4	5.3	5	4.8	4
	2023											
Tal ~ Plaine	3.8	26	4.9	25	4.3	16	4.1	20	4.9	23	4.7	19
Hügel ~ Collines	4.2	24	4.7	24	4.4	20	4.2	19	4.7	17	4.6	17
Berg ~ Montagnes	4.6	19	4.8	16	5.0	12	4.9	4	5.0	5	4.6	4
	<sup>1</sup> 6.0 = ausgezeichnet ~ excellent 5.5 = sehr gut ~ très bon 5.0 = gut ~ bon 4.5 = befriedigend ~ satisfaisant 4.0 = genügend ~ suffisant						<sup>1</sup> 3.5 = ungenügend ~ insuffisant 3.0 = schlecht ~ mauvais 2.0 = sehr schlecht ~ très mauvais 1.0 = extrem schlecht ~ extrêmement mauvais					

Agristat, Berichterstattererhebung

Agristat, enquête auprès des correspondants



Qualität des Raufutters

Qualité du fourrage

Mittel aller Zonen, Natur- und Kunstwiesen; Ende Februar des Folgejahres

Moyenne de toutes les zones, prairies naturelles et artificielles ; fin février de l'année suivante

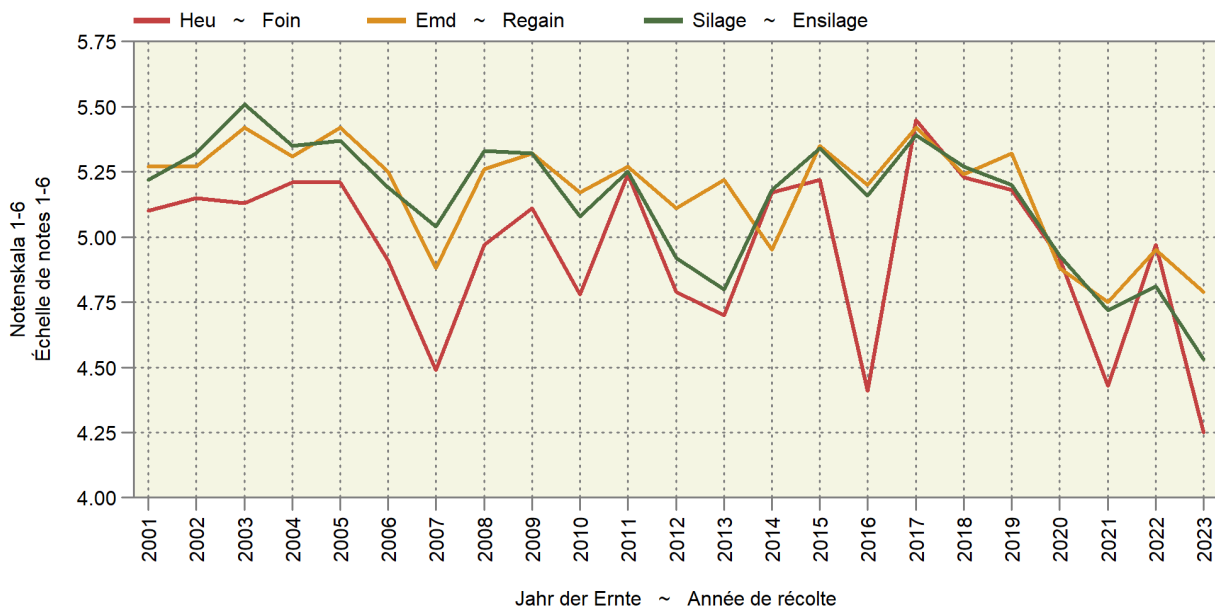

### 2.3 Speisekartoffelvorräte und -einfuhr Stocks et importations de pommes de terre de consommation

In Tonnen ~ En tonnes

Per Monatsende  À la fin du mois	Freie Handelslager an Speisekartoffeln Réserves libres de pommes de terre de consommation						Gemeldete, noch bei Produzenten gelagerte Speisekartoffeln			Einfuhrüberschuss an Speisekartoffeln		
	Für den Frischkonsum Pour la consommation à l'état frais			Für die Veredlungsindustrie Pour l'industrie des produits alimentaires			Pommes de terre de consommation stockées par des producteurs			Excédent d'importation de pommes de terre de consommation		
	Ernte 2021	Récolte 2022	Ernte 2023	Ernte 2021	Récolte 2022	Ernte 2023	Ernte 2021	Récolte 2022	Ernte 2023	2021/ 2022	2022/ 2023	2023/ 2024
	Okt ~ Oct	58 501	73 021	60 393	79 811	99 775	82 843	-	2 006	2 325	6 591	4 246
Nov ~ Nov	49 249	62 002	50 817	62 789	86 716	72 511	-	120	944	5 714	3 289	6 087
Dez ~ Déc	37 852	49 657	39 264	50 882	73 058	62 241	-	-	-	6 822	2 490	5 724
Jan ~ Jan	27 334	38 873	28 032	38 527	58 926	45 476	-	-	-	10 179	4 950	7 114
Feb ~ Fév	17 489	30 191	19 334	27 939	43 938	29 952	-	-	-	10 965	5 996	11 546
Mrz ~ Mar	9 505	18 546	-	18 701	29 288	-	-	-	-	17 132	10 015	-
Apr ~ Avr	4 316	11 872	-	11 507	15 762	-	-	-	-	12 504	8 346	-
Mai ~ Mai	1 329	4 756	-	5 361	8 045	-	-	-	-	11 760	11 332	-
Jun ~ Jun	-	-	-	-	-	-	-	-	-	3 291	5 647	-
Jul ~ Jul	-	-	-	-	-	-	-	-	-	235	1 051	-

Bundesamt für Zoll und Grenzsicherheit (BAZG); Swisspatat

Office fédéral de la douane et de la sécurité des frontières (OFDF) ; Swisspatat

## 2.4 Dauergemüse, Lagerbestand an inländischer Ware Légumes de garde, quantité de légumes indigènes en stock

Bei Handelsfirmen und landwirtschaftlichen Organisationen; in Tonnen  
Après des entreprises de commerce et des organisations agricoles ; en tonnes

Erntejahr Gemüseart	Stichtag ~ Jour de référence						Année de récolte Type de légume
	15. Nov	15. Dez	15. Jan	15. Feb	15. Mrz	15. Apr	
	15 Nov	15 Déc	15 Jan	15 Fév	15 Mar	15 Avr	
Lagerbestand ~ Quantité en stock							
2020							2020
Weisskabis	4 209	4 647	3 680	2 578	1 896	1 079	Chou blanc
Rotkabis	2 089	2 119	1 554	967	602	198	Chou rouge
Karotten	47 917	48 916	41 767	32 594	25 795	14 381	Carottes
Randen	8 008	7 033	6 041	4 528	3 735	2 102	Betterave rouge
Knollensellerie	8 776	8 695	7 293	5 846	4 618	3 515	Céleri-pomme
Zwiebeln	24 055	19 724	16 238	12 384	8 491	4 735	Oignons
Übriges Gemüse <sup>1</sup>	5 081	5 765	4 551	3 006	1 933	1 434	Autres légumes <sup>1</sup>
<b>Total</b>	<b>100 135</b>	<b>96 899</b>	<b>81 124</b>	<b>61 903</b>	<b>47 070</b>	<b>27 443</b>	<b>Total</b>
2021							2021
Weisskabis	2 571	2 521	1 993	1 228	485	129	Chou blanc
Rotkabis	728	784	412	189	62	22	Chou rouge
Karotten	30 596	34 081	27 632	19 747	14 481	7 358	Carottes
Randen	4 500	3 229	2 374	1 538	939	494	Betterave rouge
Knollensellerie	5 657	5 527	4 293	3 334	2 320	1 436	Céleri-pomme
Zwiebeln	15 079	11 323	8 406	5 251	3 270	456	Oignons
Übriges Gemüse <sup>1</sup>	3 765	5 261	3 304	1 860	1 012	522	Autres légumes <sup>1</sup>
<b>Total</b>	<b>62 896</b>	<b>62 726</b>	<b>48 414</b>	<b>33 147</b>	<b>22 569</b>	<b>10 417</b>	<b>Total</b>
2022							2022
Weisskabis	4 420	4 834	3 763	2 724	1 708	879	Chou blanc
Rotkabis	2 205	2 244	1 630	1 035	555	194	Chou rouge
Karotten	39 429	47 550	40 603	32 591	23 869	14 692	Carottes
Randen	9 879	9 346	7 871	6 489	5 128	2 894	Betterave rouge
Knollensellerie	6 618	7 367	6 322	4 860	3 652	2 629	Céleri-pomme
Zwiebeln	19 996	16 086	12 675	9 467	6 101	3 314	Oignons
Übriges Gemüse <sup>1</sup>	4 835	6 540	4 804	2 847	1 375	726	Autres légumes <sup>1</sup>
<b>Total</b>	<b>87 382</b>	<b>93 967</b>	<b>77 668</b>	<b>60 013</b>	<b>42 388</b>	<b>25 328</b>	<b>Total</b>
2023							2023
Weisskabis	3 931	4 059	3 257	2 402	1 689		Chou blanc
Rotkabis	1 805	1 969	1 441	911	528		Chou rouge
Karotten	31 372	39 250	36 050	27 977	20 293		Carottes
Randen	6 577	6 842	5 504	4 377	3 272		Betterave rouge
Knollensellerie	5 030	6 888	5 881	4 729	3 692		Céleri-pomme
Zwiebeln	16 677	14 025	11 126	7 842	4 557		Oignons
Übriges Gemüse <sup>1</sup>	4 573	6 371	5 000	3 283	1 788		Autres légumes <sup>1</sup>
<b>Total</b>	<b>69 965</b>	<b>79 404</b>	<b>68 259</b>	<b>51 521</b>	<b>35 819</b>		<b>Total</b>

<sup>1</sup> Chinakohl, Zuckerhut, Pfälzer

<sup>1</sup> Chou chinois, chicorée pain de sucre, carotte jaune

## 2.5 Produktion von Frisch- und Lagergemüse nach Jahren Production de légumes frais et de garde par année

In Tonnen ~ En tonnes

Gemüseart	2018	2019	2020	2021	2022	2023	Type de légume
<b>Frischgemüse</b>							<b>Légumes frais</b>
Salate	78 210	73 439	81 547	66 157	70 175	62 352	Salades
Chicorée Witloof	6 033	5 811	6 683	6 669	6 814	5 445	Chicorée Witloof
Cicorino	5 870	5 942	5 802	3 795	2 965	110	Cicorino
Eichenlaub	5 771	5 738	5 688	5 130	5 160	4 954	Feuilles de chêne
Eisbergsalate	21 856	20 422	24 357	19 598	21 525	19 186	Laitue iceberg
Endivien	6 589	7 146	7 564	5 748	6 367	6 761	Chicorée
Kopfsalate	13 708	12 256	12 890	11 546	12 081	11 451	Laitue pommée
Nüsslisalat	4 377	4 090	4 114	4 044	4 192	3 532	Rampon
Übrige Salate	14 006	12 034	14 448	9 627	11 070	10 913	Autres salades
Tomaten	48 241	41 985	42 702	38 637	40 446	39 121	Tomates
Kohlgemüse	34 934	28 921	32 731	25 291	35 486	32 147	Choux
Blumenkohl	7 623	7 168	7 616	5 992	7 770	6 247	Chou-fleur
Broccoli	6 572	5 325	6 267	5 254	5 926	6 284	Broccoli
Übrige Kohlgemüse	20 739	16 428	18 848	14 045	21 790	19 616	Autres choux
Wurzel- und Knollengemüse	23 397	19 942	22 400	22 075	25 274	22 789	Légumes-racines et -tubercules
Fenchel	5 642	5 010	5 466	5 313	5 254	4 761	Fenouil
Radieschen	2 059	2 049	2 311	2 596	2 710	2 708	Radis
Sellerie (inkl. Stangensellerie)	6 320	5 354	6 442	5 944	6 752	6 894	Céleri (y compris céleri-branche)
Übrige Wurzel- und Knollengemüse	9 376	7 529	8 181	8 222	10 558	8 426	Autres légumes-racines et -tubercules
Zwiebeln	29 285	24 544	26 982	27 041	34 439	27 884	Oignons
Lauch	12 699	12 526	13 803	12 243	15 355	12 742	Poireau
Karotten	24 349	24 330	28 533	20 309	29 122	22 145	Carottes
Gurken	14 454	13 818	15 550	16 239	16 441	16 767	Concombres
Küchenkräuter	2 604	2 425	2 606	2 257	2 142	2 527	Herbes potagères
Petersilie (inkl. Wurzel-)	1 858	1 755	1 878	1 571	1 533	1 878	Persil (y compris persil-racine)
Übrige Küchenkräuter	746	669	728	685	609	649	Autres herbes potagères
Zucchetti	8 937	7 465	8 288	6 394	9 434	8 610	Courgettes
Hülsenfrüchte	2 802	2 493	2 624	2 114	2 789	2 740	Légumineuses
Andere Gemüse	20 804	23 899	20 272	16 902	21 778	20 137	Autres légumes
<b>Total Frischgemüse</b>	<b>300 716</b>	<b>275 787</b>	<b>298 038</b>	<b>255 658</b>	<b>302 879</b>	<b>269 961</b>	<b>Total légumes frais</b>
<b>Lagergemüse</b>							<b>Légumes de garde</b>
Salate	...	...	1 910	1 057	1 182	1 896	Salades
Kohlgemüse	6 425	5 219	6 077	7 280	7 876	10 505	Choux
Wurzel- und Knollengemüse	17 361	14 231	16 926	17 072	16 721	20 846	Légumes-racines et -tubercules
Sellerie	8 392	7 536	7 772	8 749	8 130	8 801	Céleri
Übrige Wurzel- und Knollengemüse	8 969	6 695	9 154	8 323	8 591	12 045	Autres légumes-racines et -tubercules
Zwiebeln	18 214	13 396	21 238	23 209	22 742	24 594	Oignons
Karotten	45 071	45 937	52 359	48 187	52 113	60 582	Carottes
<b>Total Lagergemüse</b>	<b>87 070</b>	<b>78 783</b>	<b>98 510</b>	<b>96 805</b>	<b>100 635</b>	<b>118 422</b>	<b>Total légumes de garde</b>

Schweizerische Zentralstelle für Gemüsebau und Spezialkulturen (SZG)

Centrale suisse des la culture maraîchère et des cultures spéciales (CCM)

### Produktion von Frisch- und Lagergemüse nach Jahren Production de légumes frais et de garde par année

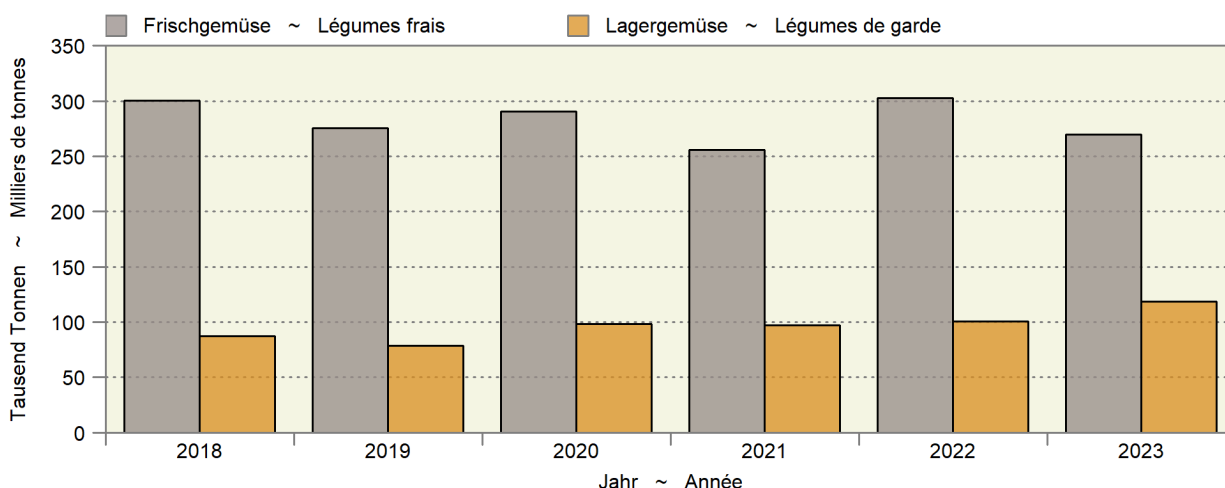

## 2.6 Produktion von Frischgemüse: Menge Production de légumes frais : Quantité

Ohne Konserven- und Lagergemüse; Menge in Tonnen  
Sans les légumes de conserve et de garde ; quantité en tonnes

Produktgruppe	Februar		Veränderung in %	Januar - Februar		Variation en %	Groupe de produits
	Février			Janvier - février			
	2023	2024		2023	2024		
Salate	1 344	1 718	27.9	2 704	3 147	16.4	Salades
Chicorée Witloof	771	735	-4.6	1 556	1 515	-2.7	Chicorée Witloof
Cicorino	0	3	...	2	16	...	Cicorino
Eichenlaub	78	118	51.6	119	161	35.8	Feuilles de chêne
Eisbergsalate	70	91	30.1	110	129	17.5	Laitue iceberg
Endivien	0	1	...	0	3	...	Chicorée
Kopfsalate	77	176	...	105	192	83.0	Laitue pommée
Nüsslisalat	312	439	41.0	738	839	13.6	Rampon
Übrige Salate	37	156	...	74	293	...	Autres salades
Tomaten	11	7	-37.8	26	13	-49.6	Tomates
Kohlgemüse	722	617	-14.5	1 595	1 373	-13.9	Choux
Blumenkohl	-	-	...	-	-	...	Chou-fleur
Broccoli	-	-	...	-	-	...	Broccoli
Übrige Kohlgemüse	722	617	-14.5	1 595	1 373	-13.9	Autres choux
Wurzel- und Knollengemüse	275	374	36.1	698	864	23.7	Légumes-racines et -tubercules
Fenchel	-	-	...	3	0	-93.8	Fenouil
Radieschen	49	53	8.1	93	105	13.2	Radis
Sellerie	2	8	...	20	30	45.8	Céleri
Übrige Wurzel- und Knollengemüse	224	313	39.7	582	728	25.2	Autres légumes-racines et -tubercules
Zwiebeln	451	685	52.0	1 059	1 584	49.5	Oignons
Lauch	807	914	13.2	1 934	1 912	-1.2	Poireau
Karotten	14	4	-72.4	36	12	-65.7	Carottes
Karotten frisch	-	-	...	-	-	...	Carottes frais
Karotten, Pfälzer	-	-	...	-	-	...	Carottes, Pfälzer
Karotten, Bund-	14	4	-72.4	36	12	-65.7	Carottes, bottes
Gurken	49	60	21.4	49	90	82.6	Concombres
Küchenkräuter	43	55	28.1	106	108	1.6	Herbes potagères
Petersilie	23	42	78.0	67	83	24.0	Persil
Übrige Küchenkräuter	19	13	-32.1	40	26	-35.8	Autres herbes potagères
Zucchini	-	-	...	-	-	...	Courgettes
Hülsenfrüchte	-	-	...	-	-	...	Légumineuses
Andere Gemüse	530	421	-20.4	1 543	1 022	-33.8	Autres légumes
<b>Total</b>	<b>4 245</b>	<b>4 855</b>	<b>14.4</b>	<b>9 752</b>	<b>10 124</b>	<b>3.8</b>	<b>Total</b>

Schweizerische Zentralstelle für Gemüsebau und Spezialkulturen (SZG)

Centrale suisse de la culture maraîchère et des cultures spéciales (CCM)

### Gemüseproduktion nach Monaten Production de légumes par mois

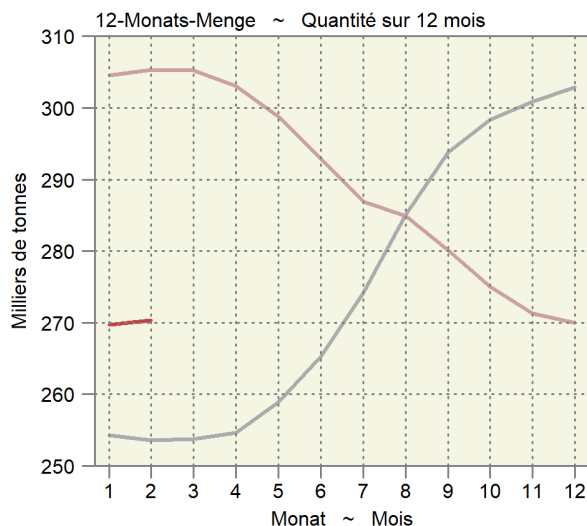
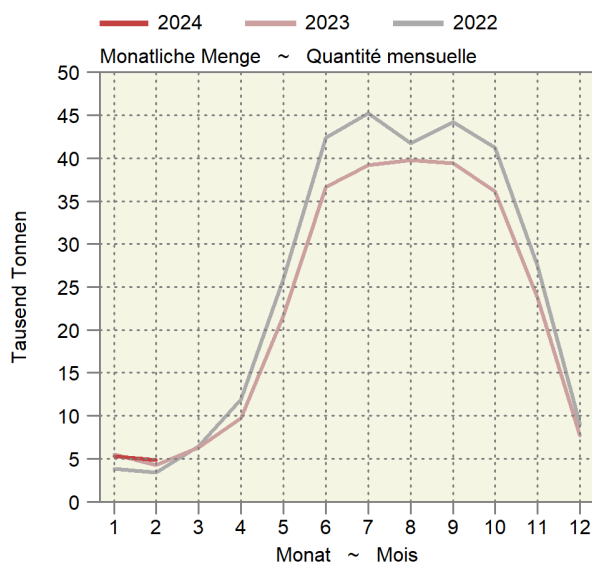

## 2.7 Produktion von Frischgemüse: Preise Production de légumes frais : Prix

Die Produzentenpreise werden gemäss der Methode der landwirtschaftlichen Gesamtrechnung auf der Basis der Preise der SZG berechnet. Ohne Konserven- und Lagergemüse; in CHF pro Kilogramm  
Les prix à la production sont calculés selon la méthode des comptes économiques de l'agriculture sur la base des prix de la CCM. Sans les légumes de conserve et de garde ; en CHF par kilogramme

Produktgruppe	Februar		Veränderung in %	Januar - Februar		Variation en %	Groupe de produits
	Février			Janvier - février			
	2023	2024		2023	2024		
Salate	5.27	5.07	-3.9	5.63	5.52	-2.0	Salades
Chicorée Witloof	2.06	2.07	0.1	2.06	2.06	0.2	Chicorée Witloof
Cicorino	3.78	4.48	18.6	3.01	3.99	32.8	Cicorino
Eichenlaub	3.78	4.75	25.5	3.84	4.61	20.1	Feuilles de chêne
Eisbergsalate	2.14	2.54	18.3	2.16	2.51	16.2	Laitue iceberg
Endivien	2.96	4.10	38.3	2.96	4.10	38.3	Chicorée
Kopfsalate	2.85	3.19	11.8	2.97	3.20	7.7	Laitue pommée
Nüsslisalat	14.44	11.78	-18.5	14.00	13.46	-3.9	Rampon
Übrige Salate	8.97	4.17	-53.5	9.03	4.09	-54.7	Autres salades
Tomaten	3.98	4.96	24.4	3.97	4.88	23.0	Tomates
Kohlgemüse	1.74	1.89	8.4	1.88	2.04	8.6	Choux
Blumenkohl	...	...	...	...	...	...	Chou-fleur
Broccoli	...	...	...	...	...	...	Broccoli
Übrige Kohlgemüse	1.74	1.89	8.4	1.88	2.04	8.6	Autres choux
Wurzel- und Knollengemüse	3.08	2.86	-7.2	2.89	2.80	-3.2	Légumes-racines et -tubercules
Fenchel	...	...	...	2.80	3.12	11.6	Fenouil
Radieschen	6.68	6.73	0.7	6.65	6.74	1.3	Radis
Sellerie	3.23	3.57	10.5	3.49	3.50	0.1	Céleri
Übrige Wurzel- und Knollengemüse	2.30	2.19	-4.7	2.27	2.20	-3.0	Autres légumes-racines et -tubercules
Zwiebeln	1.76	1.80	1.9	1.73	1.67	-3.7	Oignons
Lauch	2.34	2.28	-2.6	2.38	2.40	1.0	Poireau
Karotten	10.80	10.80	-	10.80	10.80	-	Carottes
Karotten frisch	...	...	...	...	...	...	Carottes frais
Karotten, Pfälzer	...	...	...	...	...	...	Carottes, Pfälzer
Karotten, Bund-	10.80	10.80	-	10.80	10.80	-	Carottes, bottes
Gurken	2.20	1.78	-18.9	2.20	1.84	-16.3	Concombres
Küchenkräuter	7.80	4.32	-44.6	7.06	4.36	-38.3	Herbes potagères
Petersilie	3.27	3.32	1.5	3.27	3.29	0.6	Persil
Übrige Küchenkräuter	13.27	7.50	-43.5	13.40	7.80	-41.8	Autres herbes potagères
Zucchini	...	...	...	...	...	...	Courgettes
Hülsenfrüchte	...	...	...	...	...	...	Légumineuses
Andere Gemüse	3.11	3.37	8.3	2.66	2.79	4.8	Autres légumes
Total (nach Menge gewichtet)	3.34	3.32	-0.6	3.29	3.31	0.4	Total (pondéré par la quantité)

Schweizerische Zentralstelle für Gemüsebau und Spezialkulturen (SZG)

Centrale suisse de la culture maraîchère et des cultures spéciales (CCM)

### Durchschnittlicher Gemüsepreis nach Monat Prix moyen des légumes par mois

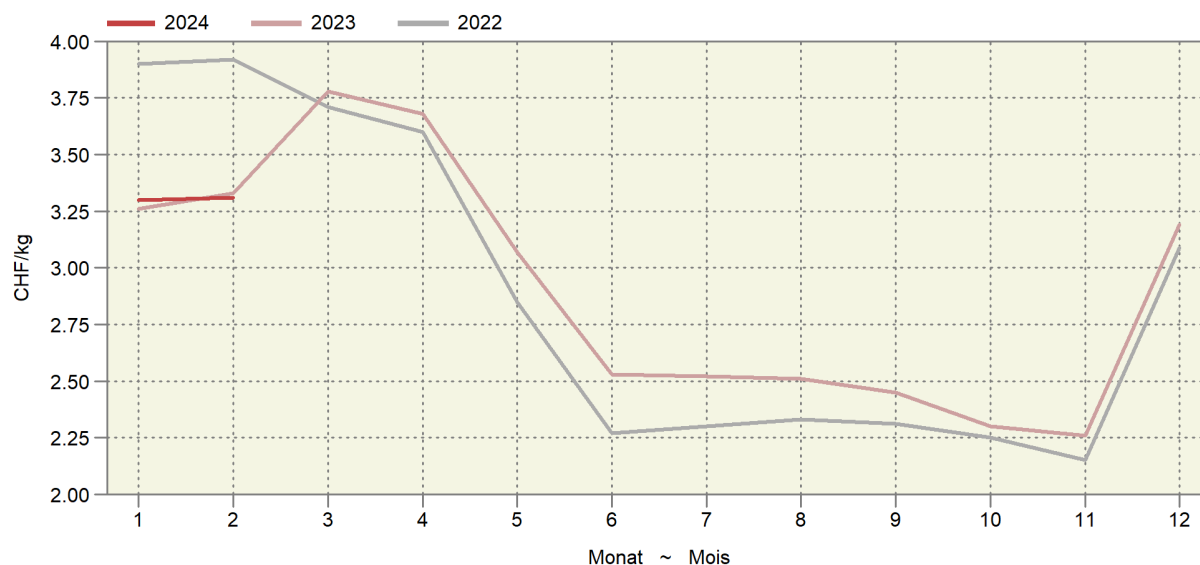



## 2.8 Tafeläpfel und -birnen, Lagerbestand an inländischer Ware Pommes et poires de table, stocks de fruits indigènes

In Tonnen ~ En tonnes

Ernte Récolte	Tafeläpfel ~ Pommes de table										Tafelbirnen ~ Poires de table		
	Gala	Golden Delicious	Brae- burn	Jona- gold	Bos- koop	Milwa	Topaz	Premi- um <sup>1</sup>	Andere	Total	Kaiser Alexan- der	Andere	Total
Monatsende Fin du mois	Autres									Autres			
<b>2021</b>													
Okt	25 012	13 220	6 512	1 912	1 119	1422	681	9089	3 573	62 540	5 495	3 333	8 828
Nov	22 339	11 888	8 648	1 856	644	1484	587	13032	3 410	63 888	4 651	2 280	6 931
Dez	20 327	10 920	7 754	1 762	223	1428	528	12162	2 986	58 090	3 913	1 401	5 314
Jan	17 899	9 754	6 482	1 630	50	1320	308	10058	2 513	50 014	2 971	429	3 400
Feb	15 405	8 372	5 567	1 411	11	1195	195	8233	2 135	42 524	1 928	47	1 975
Mrz	12 285	7 047	4 180	1 180	5	930	79	6112	1 627	33 445	709	4	713
Apr	9 328	5 890	2 943	987	-	641	21	4527	1 138	25 475	33	4	37
Mai	6 773	4 834	1 811	827	-	414	4	3230	737	18 630	-	3	3
Jun	4 682	3 778	740	664	-	179	-	1901	408	12 352	-	-	-
<b>2022</b>													
Okt	21 751	10 419	9 191	2 427	2 336	2051	1129	1106	14 017	64 427	5 718	4 802	10 520
Nov	19 006	9 797	8 954	2 235	1 905	2141	1010	12740	3 137	60 925	4 892	3 751	8 643
Déc	16 190	8 953	7 865	2 088	1 453	2192	912	11405	2 961	54 019	3 906	3 035	6 941
Jan	13 641	7 982	6 760	1 821	921	2130	684	9660	2 312	45 911	2 770	1 185	3 955
Fév	10 666	6 842	5 322	1 654	473	1827	491	7833	1 831	36 939	1 470	288	1 758
Mar	7 391	5 688	3 999	1 426	180	1276	299	5309	1 437	27 005	62	1	63
Avr	4 480	4 619	2 516	1 221	-	874	132	3901	786	18 529	-	1	1
Mai	1 618	3 221	1 029	880	-	475	12	2361	485	10 081	-	-	-
Jun	155	2 055	106	593	-	83	-	1540	202	4 734	-	-	-
<b>2023</b>													
Okt	22 408	10 591	7 834	1 724	1 616	1 703	872	7 557	3 198	57 503	5 226	2 892	8 118
Nov	19 317	9 630	9 101	1 491	651	1 700	716	11 698	2 645	56 949	4 382	1 599	5 981
Dez	16 952	8 905	8 278	1 283	274	1 673	604	9 706	2 347	50 022	3 777	724	4 501
Jan	14 089	7 887	7 160	1 052	38	1 473	322	7 851	1 910	41 782	2 404	289	2 693
Feb	10 998	7 038	5 840	1 012	-	1 213	214	5 907	1 563	33 785	1 206	100	1 306

<sup>1</sup> Beinhaltet Premiumsorten wie Pink Lady, Rubens, Jazz, Kanzi, Greenstar und andere

<sup>1</sup> Beinhaltet Premiumsorten wie Pink Lady, Rubens, Jazz, Kanzi, Greenstar und andere

Schweizer Obstverband (SOV)

Fruit-Union Suisse (FUS)

### Äpfel- und Birnenlager Stocks de pommes et de poires

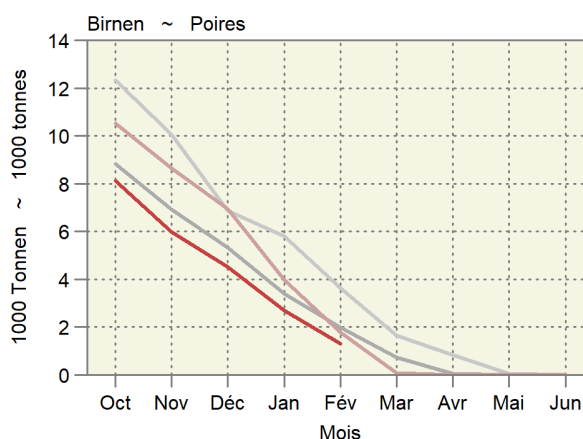
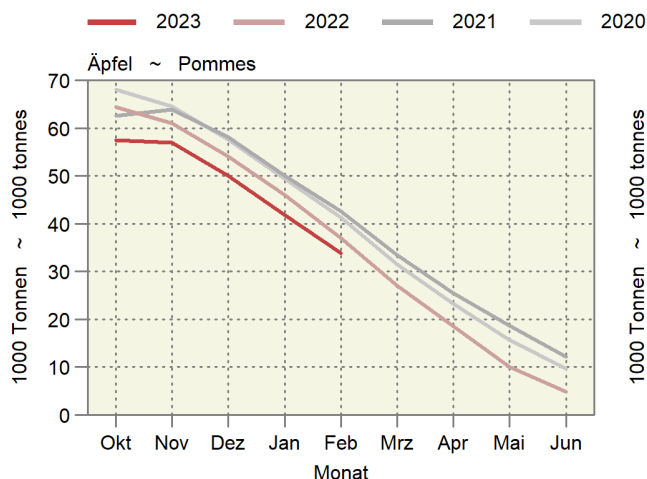

## 2.9 Ausfall der Weinmosternte Quantités de moût de raisin

Rebgebiet Région viticole	Anbaufläche ~ Surface cultivée			Weinmosternte ~ Récolte de moût de raisin					
	ha			hl			in % des Vorjahres ~ en % de l'année précédente		
	Rot	Weiss	Total	Rouge	Blanc <sup>1</sup>	Total	Rot	Weiss <sup>1</sup>	Total
<b>Ernte 2019</b>									
Deutschschweiz	1 768	871	2 639	91 254	47 627	138 881	-20.8	-23.9	-21.9
Tessin und Misoix	1 017	108	1 125	42 380	26 351	58 731	7.2	70.0	6.7
Westschweiz <sup>2</sup>	5 534	5 406	10 940	348 280	433 553	781 833	-16.3	-6.3	-11.0
<b>Total</b>	<b>8 318</b>	<b>6 385</b>	<b>14 704</b>	<b>481 914</b>	<b>507 531</b>	<b>979 445</b>	<b>-15.6</b>	<b>-6.1</b>	<b>-11.9</b>
<b>Récolte 2020</b>									
Suisse alémanique	1 736	894	2 630	72 491	43 457	115 948	-20.6	-8.8	-16.5
Tessin et Misoix	1 045	113	1 159	33 166	16 170	49 336	-21.7	-38.6	-16.0
Suisse romande <sup>2</sup>	5 488	5 420	10 908	315 434	353 517	668 951	-9.4	-18.5	-14.4
<b>Total</b>	<b>8 269</b>	<b>6 427</b>	<b>14 696</b>	<b>421 091</b>	<b>413 144</b>	<b>834 235</b>	<b>-12.6</b>	<b>-18.6</b>	<b>-14.8</b>
<b>Ernte 2021</b>									
Deutschschweiz	1 709	911	2 619	51 840	29 698	81 538	-28.5	-31.7	-29.7
Tessin und Misoix	1 041	119	1 160	30 858	15 290	46 148	-7.0	-5.4	-6.5
Westschweiz <sup>2</sup>	5 436	5 413	10 850	210 116	271 236	481 352	-33.4	-23.3	-28.0
<b>Total</b>	<b>8 186</b>	<b>6 443</b>	<b>14 629</b>	<b>292 814</b>	<b>316 224</b>	<b>609 038</b>	<b>-30.5</b>	<b>-23.5</b>	<b>-27.0</b>
<b>Récolte 2022</b>									
Suisse alémanique	1 694	922	2 616	102 121	56 735	158 856	97.0	91.0	94.8
Tessin et Misoix	1 071	124	1 195	34 266	15 720	49 986	11.0	2.8	8.3
Suisse romande <sup>2</sup>	5 390	5 404	10 794	357 340	426 143	783 483	70.1	57.1	62.8
<b>Total</b>	<b>8 155</b>	<b>6 451</b>	<b>14 606</b>	<b>493 727</b>	<b>498 598</b>	<b>992 325</b>	<b>68.6</b>	<b>57.7</b>	<b>62.9</b>
<b>Ernte 2023</b>									
Deutschschweiz	...	...	2 657	...	...	165 011	...	...	3.9
Tessin und Misoix	...	...	1 181	...	...	49 478	...	...	-1.0
Westschweiz <sup>2</sup>	...	...	10 731	...	...	795 052	...	...	1.5
<b>Total</b>	<b>...</b>	<b>...</b>	<b>14 569</b>	<b>...</b>	<b>...</b>	<b>1 009 541</b>	<b>...</b>	<b>...</b>	<b>1.7</b>

<sup>1</sup> Unter Berücksichtigung der zu Weisswein verarbeiteten roten Trauben (im Kanton Tessin)

<sup>2</sup> Einschliesslich Anbaufläche in der französischen Grenzzone

<sup>1</sup> En tenant compte des quantités de raisins rouges transformées en vin blanc (dans le canton du Tessin)

<sup>2</sup> Y inclus surface cultivée située dans la zone frontalière française

Bundesamt für Landwirtschaft (BLW), basierend auf den Daten der offiziellen Weinlesekontrolle der Kantone

Office fédéral de l'agriculture (OFAG), basé sur les données du contrôle officiel de la vendange des cantons

### 3. Milchwirtschaft ~ Économie laitière

Die Produktion von Verkehrsmilch lag im Januar um 2,0% tiefer als im Vorjahr (Tabelle 3.1). Die 12-Monatsmenge liegt dementsprechend mit 3,301 Millionen Tonnen sehr tief. Für vergleichbare Zahlen muss man bis ins Jahr 2008 zurückgehen. Aufwind hat aktuell insbesondere die Verwertung zu Butter und Quark (Tabelle 3.2). Allerdings hat im Januar die Käseproduktion gegenüber dem Vorjahr um 2,3% zugenommen (Tabelle 3.5). Die Produktion von Hartkäse ging dabei jedoch um 4,7% zurück. Der Anstieg der Butterproduktion führt zu einer deutlichen Zunahme der Lager (Tabelle 3.7).

En janvier 2024, la production de lait commercialisé a diminué de 2,0% en glissement annuel (tableau 3.1). Par conséquent, le volume sur 12 mois affiche la très faible valeur de 3,301 millions de tonnes. Il faut remonter en 2008 pour trouver pareil plus bas. Aujourd'hui, c'est surtout la transformation du lait en beurre et en séré qui a le vent en poupe (tableau 3.2), tandis que janvier 2024 a vu la production de fromage augmenter de 2,3% par rapport à l'année d'avant (tableau 3.5). La production de fromage à pâte dure a toutefois diminué de 4,7%. La progression de la production de beurre entraîne une nette augmentation des stocks (tableau 3.7).

#### Entwicklung im Milchsektor Évolution dans le secteur laitier

Saisonbereinigter Trend (12-Monats-Mittel umgerechnet in Einheiten der Normalverteilung); am rechten Rand wird der aktuellste Wert und die Entwicklung zum Wert des Vorjahresmonats in % angezeigt.

Tendance corrigée des variations saisonnières (moyennes sur 12 mois transformées en unités de la distribution normale); dans la marge droite, la valeur la plus actuelle et l'évolution par rapport au mois de l'année précédente en % sont affichées.

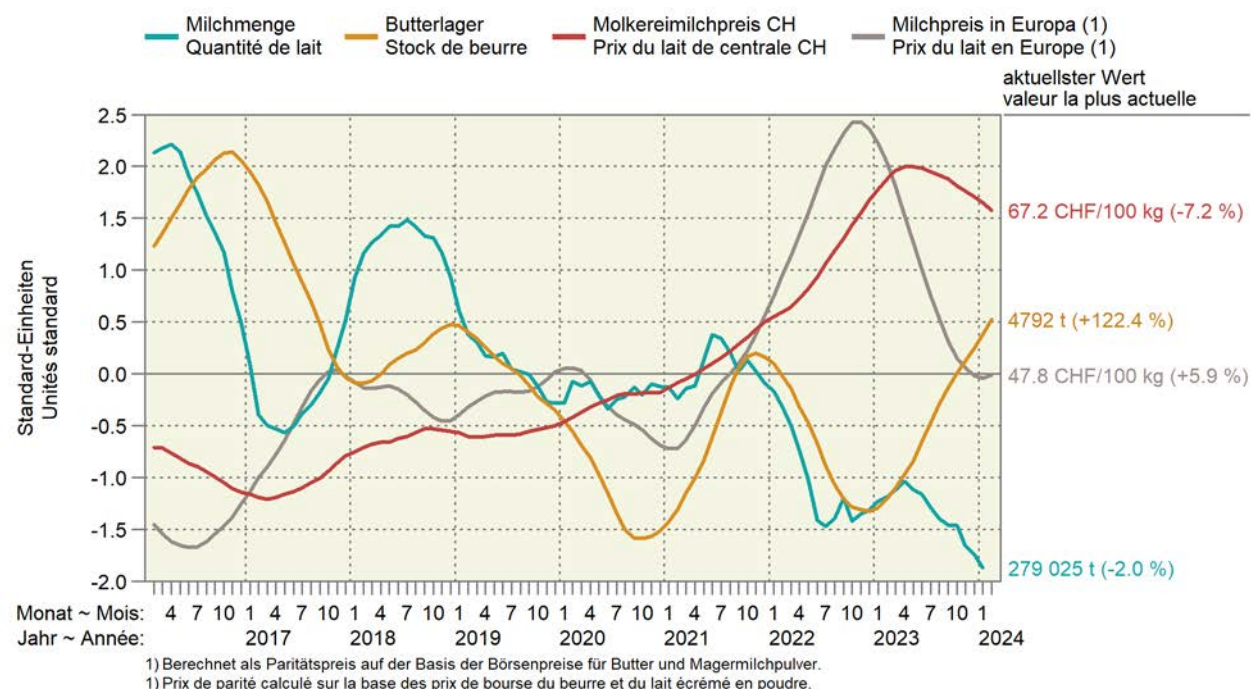

### 3.1 Provisorische Ergebnisse der Milchstatistik 2023 Résultats provisoire de la statistique laitière 2023

	Einheit <sup>1</sup>	2021	2022	2023 *	% <sup>2</sup>	
	Unité <sup>1</sup>					
<b>1. Milchviehbestand</b>						<b>1. Le cheptel laitier</b>
Milchkühe (mittlerer Jahresbestand)	St. ~ Pce	538 746	531 785	524 051	-1.5	Vaches laitières (effectif annuel moyen)
Milchziegen	St. ~ Pce	35 362	35 216	34 259	-2.7	Chèvres laitières
Milchschafe	St. ~ Pce	14 232	14 774	14 483	-2.0	Brebis laitières
Büffelmilchkühe	St. ~ Pce	722	714	738	3.4	Bufflonnes laitières
<b>2. Milchproduktion</b>						<b>2. Production laitière</b>
Nicht vermarktete Milch	1000 t VM ~ LE	440.5	395.6	441.2	11.5	Lait non commercialisé
Milch für die Selbstversorgung **	1000 t VM ~ LE	29.9	28.9	26.9	-7.1	Lait pour l'autoapprovisionnement **
Fütterungsmilch	1000 t VM ~ LE	410.6	366.7	414.3	13.0	Lait d'affouragement
Vermarktete Milch	1000 t VM ~ LE	3 401.5	3 346.5	3 326.8	-0.6	Lait commercialisé
Total Milchproduktion	1000 t VM ~ LE	3 842.0	3 742.1	3 767.9	0.7	Production laitière, total
Kuhmilch	1000 t VM ~ LE	3 811.5	3 711.4	3 738.0	0.7	Lait de vache
Ziegenmilch	1000 t VM ~ LE	22.3	22.2	21.6	-2.8	Lait de chèvre
Schafmilch	1000 t VM ~ LE	6.4	6.6	6.5	-2.0	Lait de brebis
Büffelmilch	1000 t VM ~ LE	1.8	1.8	1.8	3.4	Lait de bufflonne
Milchleistung je Kuh	kg VM ~ LE	7 084	6 989	7 143	2.2	Production laitière par vache
<b>3. Milchverwertung <sup>3</sup></b>						<b>3. Transformation du lait <sup>3</sup></b>
Konsummilch	1000 MAV ~ EVL	365 898	353 816	345 807	-2.3	Lait de consommation
Quark	1000 MAV ~ EVL	28 672	31 226	32 534	4.2	Séré
Käse	1000 MAV ~ EVL	1 591 397	1 538 223	1 469 609	-4.5	Fromage
Konsumrahm	1000 MAV ~ EVL	279 071	283 190	280 402	-1.0	Crème de consommation
Jogurt	1000 MAV ~ EVL	120 495	118 649	117 975	-0.6	Yogourt
Andere Milchspezialitäten	1000 MAV ~ EVL	107 117	111 984	112 414	0.4	Autres spécialités laitières
Dauermilchwaren	1000 MAV ~ EVL	328 472	332 315	335 875	1.1	Conserves de lait
Butter	1000 MAV ~ EVL	483 991	460 792	510 002	10.7	Beurre
Andere Verwertung	1000 MAV ~ EVL	100 194	124 295	131 112	5.5	Autres mises en valeur
Total verarbeitete Milch	1000 MAV ~ EVL	3 405 307	3 354 490	3 335 730	-0.6	Lait transformé, total
Davon eingeführte Milch (Genfer Freizone / FL)	1000 MAV ~ EVL	24 592	28 824	29 410	2.0	Dont lait importé (zone franche de Genève / PL)
Total Inlandmilch	1000 MAV ~ EVL	3 380 715	3 325 669	3 306 321	-0.6	Lait indigène, total
<b>4. Produktion von Milcherzeugnissen <sup>3</sup></b>						<b>4. Production de produits laitiers <sup>3</sup></b>
Konsummilch	t Prod.	415 571	410 164	403 982	-1.5	Lait de consommation
Rohmilch (Offenverkauf inkl. Direktvermarktung)	t Prod.	5 329	4 921	4 876	-0.9	Lait cru (vente en vrac y compris la vente directe)
Fettangereicherte Milch	t Prod.	415	407	370	-9.1	Lait enrichi en matière grasse
Vollmilch past.	t Prod.	41 826	37 697	36 692	-2.7	Lait entier past.
Vollmilch UHT	t Prod.	13 376	13 427	14 232	6.0	Lait entier UHT
Standard. Vollmilch (3.5 % Fett) past.	t Prod.	37 571	35 605	35 407	-0.6	Lait entier standard. (3.5 % de m. g.) past.
Standard. Vollmilch (3.5 % Fett) UHT	t Prod.	133 462	139 099	139 747	0.5	Lait entier standard. (3.5 % de m. g.) UHT
Teilentrahmte Milch past.	t Prod.	61 296	54 281	51 253	-5.6	Lait partiellement écrémé past.
Teilentrahmte Milch UHT	t Prod.	114 398	115 868	114 629	-1.1	Lait partiellement écrémé UHT
Magermilchdrink past.	t Prod.	8	2 146	369	-82.8	Lait écrémé past.
Magermilchdrink UHT	t Prod.	7 890	6 710	6 404	-4.6	Lait écrémé UHT
Käse	t Prod.	207 155	201 937	197 259	-2.3	Fromage
Frischkäse, Quark	t Prod.	57 298	58 772	60 921	3.7	Fromage frais, séré
Weichkäse	t Prod.	6 228	5 869	5 873	0.1	Fromage à pâte molle
Halbhartkäse	t Prod.	72 889	70 662	68 438	-3.1	Fromage à pâte mi-dure
Hart- und Extra Hartkäse	t Prod.	68 934	64 853	60 244	-7.1	Fromage à pâte dure et extra-dure
Ziegen-, Schaf- und Büffelkäse	t Prod.	1 809	1 782	1 782	0.0	Fromage pur chèvre, brebis et bufflonne

./.

### 3.1 Provisorische Ergebnisse der Milchstatistik 2023 Résultats provisoire de la statistique laitière 2023

Fortsetzung  
suite

	Einheit <sup>1</sup>	2021	2022	2023 *	% <sup>2</sup>	
	Unité <sup>1</sup>					
Konsumrahm	t Prod.	66 014	67 114	66 785	-0.5	Crème de consommation
Doppelrahm	t Prod.	832	847	835	-1.4	Double-crème
Vollrahm 35 %	t Prod.	32 905	35 418	35 358	-0.2	Crème entière 35%
Halbrahm	t Prod.	14 803	13 612	13 645	0.2	Demi-crème
Kaffeerahm	t Prod.	17 474	17 237	16 947	-1.7	Crème à café
Jogurt (inkl. Schafmilchjogurt)	t Prod.	148 974	147 839	147 597	-0.2	Yogourt (y compris yogourt au lait de brebis)
Milchgetränke	t Prod.	86 495	91 355	95 635	4.7	Boissons lactées
Speiseeis	t Prod.	21 257	23 046	22 243	-3.5	Glaces comestibles
Andere Milchprodukte <sup>4</sup>	t Prod.	17 562	16 714	17 258	3.3	Autres produits de lait <sup>4</sup>
Dauermilchwaren <sup>5</sup>	t Prod.	47 348	50 491	49 775	-1.4	Conserves de lait <sup>5</sup>
Butter	t Prod.	39 700	37 710	42 093	11.6	Beurre
<b>5. Verbrauch von Milcherzeugnissen <sup>3</sup></b>						<b>5. Consommation de produits laitiers <sup>3</sup></b>
<b>5.1 Milch für die Selbstversorgung **</b>	t Prod.	29 000	28 000	26 000	-7.1	<b>5.1 Lait pour l'autoapprovisionnement **</b>
<b>5.2. Verbrauch von Konsummilch <sup>6</sup></b>						<b>5.2 Consommation de lait de consommation <sup>6</sup></b>
Total Verbrauch	t Prod.	415 571	410 164	403 982	-1.5	Consommation, total
Pro-Kopf-Verbrauch <sup>7</sup>	kg Prod.	47	46	45	-2.6	Consommation par personne <sup>7</sup>
<b>5.3 Käseverbrauch</b>						<b>5.3 Consommation de fromage</b>
Einfuhr	t Prod.	75 794	73 098	74 266	1.6	Importations
Frischkäse, Quark	t Prod.	31 377	31 055	32 290	4.0	Fromage frais, séré
Weichkäse	t Prod.	13 592	13 112	13 351	1.8	Fromage à pâte molle
Halbhartkäse	t Prod.	14 257	13 307	12 604	-5.3	Fromage à pâte mi-dure
Hartkäse	t Prod.	6 869	6 219	6 558	5.4	Fromage à pâte dure
Extra Hartkäse	t Prod.	5 191	5 261	5 232	-0.6	Fromage à pâte extra-dure
Schmelzkäse, Fertigfondue	t Prod.	4 507	4 143	4 231	2.1	Fromage fondu, fondue prête à l'emploi
Ausfuhr	t Prod.	82 459	76 947	73 495	-4.5	Exportations
Frischkäse, Quark	t Prod.	14 832	14 126	14 044	-0.6	Fromage frais, séré
Weichkäse	t Prod.	762	564	544	-3.5	Fromage à pâte molle
Halbhartkäse	t Prod.	24 869	23 176	22 037	-4.9	Fromage à pâte mi-dure
Hartkäse	t Prod.	36 282	33 693	31 880	-5.4	Fromage à pâte dure
Extra Hartkäse	t Prod.	99	95	59	-38.1	Fromage à pâte extra-dure
Schmelzkäse, Fertigfondue	t Prod.	5 616	5 293	4 931	-6.8	Fromage fondu, fondue prête à l'emploi
Total Verbrauch	t Prod.	204 095	203 989	204 892	0.4	Consommation, total
Frischkäse, Quark	t Prod.	73 459	75 350	78 809	4.6	Fromage frais, séré
Weichkäse	t Prod.	18 976	18 296	18 617	1.8	Fromage à pâte molle
Halbhartkäse	t Prod.	58 370	57 174	54 979	-3.8	Fromage à pâte mi-dure
Hartkäse	t Prod.	33 505	33 784	32 917	-2.6	Fromage à pâte dure
Extra Hartkäse	t Prod.	6 619	6 608	6 617	0.1	Fromage à pâte extra-dure
Ziegen-, Schaf- und Büffelkäse	t Prod.	1 768	1 799	1 756	-2.4	Fromage pur chèvre, brebis et bufflonne
Schmelzkäse, Fertigfondue	t Prod.	11 399	10 978	11 197	2.0	Fromage fondu, fondue prête à l'emploi
Pro-Kopf-Verbrauch <sup>7</sup>	kg Prod.	23.19	22.89	22.74	-0.7	Consommation par personne <sup>7</sup>
Frischkäse, Quark	kg Prod.	8.3	8.5	8.7	3.4	Fromage frais, séré
Weichkäse	kg Prod.	2.2	2.1	2.1	0.6	Fromage à pâte molle
Halbhartkäse	kg Prod.	6.6	6.4	6.1	-4.9	Fromage à pâte mi-dure
Hartkäse	kg Prod.	3.8	3.8	3.7	-3.6	Fromage à pâte dure
Extra Hartkäse	kg Prod.	0.8	0.7	0.7	-1.0	Fromage à pâte extra-dure
Ziegen-, Schaf- und Büffelkäse	kg Prod.	0.2	0.2	0.2	-3.5	Fromage pur chèvre, brebis et bufflonne
Schmelzkäse, Fertigfondue	kg Prod.	1.3	1.2	1.2	0.9	Fromage fondu, fondue prête à l'emploi

./.

### 3.1 Provisorische Ergebnisse der Milchstatistik 2023 Résultats provisoire de la statistique laitière 2023

Fortsetzung  
suite

	Einheit <sup>1</sup>	2021	2022	2023 *	% <sup>2</sup>	
	Unité <sup>1</sup>					
<b>5.4 Butterverbrauch <sup>8</sup></b>						<b>5.4 Consommation de beurre <sup>8</sup></b>
Milchrahmbutter	t Prod.	7 786	8 125	8 077	-0.6	Beurre de crème de lait
Buttermischungen	t Prod.	11 278	9 454	9 008	-4.7	Mélanges de beurre
Milch- /Sirtenrahmbutter	t Prod.	5 108	5 649	6 063	7.3	Beurre de crème de lait et de petit-lait
Bäckerei- / Industriebutter	t Prod.	14 863	15 364	15 239	-0.8	Beurre de boulangerie et d'industrie
Entwässerte Butter <sup>9</sup>	t Prod.	5 287	5 035	4 176	-17.1	Beurre déshydraté <sup>9</sup>
Butter in Spezialprodukten <sup>10</sup>	t Prod.	412	387	501	29.5	Beurre dans produits spéciaux <sup>10</sup>
Importe durch Dritte	t Prod.	1 144	2 888	1 737	-39.9	Importations par des tiers
<b>Total Verbrauch</b>	<b>t Prod.</b>	<b>45 878</b>	<b>46 902</b>	<b>44 801</b>	<b>-4.5</b>	<b>Consommation, total</b>
<b>Pro-Kopf-Verbrauch <sup>7</sup></b>	<b>kg Prod.</b>	<b>5.2</b>	<b>5.3</b>	<b>5.0</b>	<b>-5.5</b>	<b>Consommation par personne <sup>7</sup></b>

<sup>1</sup> Ein Milchäquivalent (MAV) entspricht 73 g Milchfett und Milcheiweiss und somit in etwa 1 kg Milch.

<sup>2</sup> %-Veränderung 2023 gegenüber 2022

<sup>3</sup> In diesen Zahlen nicht inbegriffen sind die Mengen an Ziegen- und Schaf- und Büffelmilch sofern nicht explizit erwähnt.

<sup>4</sup> Sauermilch, Sauerrahm, Dessertprodukte, Kefir

<sup>5</sup> Milch- und Rahmpulver, -kondensat

<sup>6</sup> Für die Berechnung des Verbrauchs von Konsummilch wird der Aussenhandel nicht miteinbezogen, da vernachlässigbar gering (ausser Milch aus der Genfer Freizone).

<sup>7</sup> Berechnet auf der Basis der mittleren ortsanwesenden Bevölkerung der Schweiz.

2021: 8 800 000, 2022: 8 910 000, 2023 \*: 9 010 000 Personen

<sup>8</sup> Berechnet auf der Basis der Butterverkäufe, inkl. Ortsverkäufe der gewerblichen Milchverarbeiter

<sup>9</sup> Eingesottene Butter, Bratcrème, Milchfettfraktionen

<sup>10</sup> Kräuterbutter, Light-Butter

<sup>1</sup> Un équivalent-lait (EVL) correspond à 73 g de graisse et de protéine de lait, c'est-à-dire environ à 1 kg de lait.

<sup>2</sup> Variation (%) 2023 par rapport à 2022

<sup>3</sup> Sans le lait de chèvre et de brebis et de bufionne, s'ils ne sont pas mentionnés de manière explicite.

<sup>4</sup> Lait acidulé, crème acidulée, desserts, kéfir

<sup>5</sup> Poudre de lait et de crème, lait et crème condensé

<sup>6</sup> Le commerce extérieur n'est pas pris en compte dans le calcul de la consommation de lait, puisque les quantités sont négligeables (excepté le lait de la zone franche de Genève).

<sup>7</sup> Calculé sur la base de la population résidente moyenne de la Suisse. 8 800 000

personnes en 2021, 8 900 000 en 2022 et 9 010 000 en 2023 \*

<sup>8</sup> Calculé sur la base des ventes de beurre, y compris les ventes locales des transformateurs artisanaux de lait

<sup>9</sup> Beurre fondu, crème à rôtir, fractions de graisse lactique

<sup>10</sup> Beurre aux herbes, beurre allégé

Branchenorganisation Butter (BOB); Eidgenössische Zollverwaltung (EZV); TSM Treuhand GmbH; Berechnungen durch Agristat

Organisation sectorielle pour le beurre (OSB); Administration fédérale des douanes (AFD); TSM Fiduciaire Sàrl; calculs par Agristat



### 3.2 Inland-Milchanlieferung Livraisons de lait indigène

Einlieferungen in Sammelstellen und Verkauf durch organisierte Selbstaussmesser  
Livraisons dans des centres de ramassage et ventes par producteurs fédérés

Jahr	Jan	Feb	Mrz	Apr	Mai	Jun	Jul	Aug	Sep	Okt	Nov	Dez	Total
Année	Jan	Fév	Mar	Avr	Mai	Jun	Jul	Août	Sep	Oct	Nov	Déc	
Milchmenge in tausend Tonnen ~ Quantité de lait en milliers de tonnes													
2016 <sup>1</sup>	299.1	286.7	311.1	315.4	315.8	271.0	257.4	255.1	283.1	281.6	255.6	274.8	3 406.8
2017	280.8	265.1	306.5	314.0	314.2	273.9	262.7	258.7	288.8	287.5	268.8	287.0	3 408.1
2018	298.9	275.9	311.2	317.1	318.2	273.8	265.4	256.1	284.4	286.6	262.6	276.2	3 426.7
2019	284.4	265.7	307.7	311.4	317.7	275.4	258.4	255.2	283.2	281.2	256.1	275.6	3 372.1
2020 <sup>1</sup>	284.4	275.2	305.5	313.6	311.6	269.4	262.8	256.2	287.5	277.8	260.8	274.4	3 379.2
2021	284.3	270.2	309.8	314.8	322.9	280.3	261.0	250.1	279.3	282.6	256.2	269.1	3 380.7
2022	280.8	263.5	301.5	304.1	310.0	262.9	258.5	253.4	288.3	272.4	259.4	270.9	3 325.7
2023	284.8	265.3	304.5	307.7	306.4	260.7	252.9	248.6	285.6	271.9	250.7	267.1	3 306.3
2024 <sup>1</sup>	279.0												

Veränderung gegenüber der Vorjahresperiode in Prozent ~ Variation par rapport à la période de l'année précédente en pour cent													
2016 <sup>1</sup>	2.1	6.3	0.7	0.5	-1.0	-3.7	-3.0	-3.6	-2.5	-2.9	-6.3	-4.8	-1.5
2017	-6.1	-7.5	-1.5	-0.5	-0.5	1.1	2.1	1.4	2.0	2.1	5.2	4.4	0.0
2018	6.5	4.1	1.5	1.0	1.3	-0.0	1.0	-1.0	-1.5	-0.3	-2.3	-3.8	0.5
2019	-4.9	-3.9	-1.1	-1.8	-0.2	0.6	-2.6	-0.4	-0.4	-1.9	-2.5	0.2	-1.6
2020 <sup>1</sup>	0.0	3.6	-0.7	0.7	-1.9	-2.2	1.7	0.4	1.5	-1.2	1.9	-0.4	0.2
2021	-0.0	-1.8	1.4	0.4	3.6	4.1	-0.7	-2.4	-2.9	1.7	-1.8	-1.5	0.0
2022	-1.2	-2.5	-2.7	-3.4	-4.0	-6.2	-1.0	1.3	3.2	-3.6	1.2	0.7	-1.6
2023	1.4	0.7	1.0	1.2	-1.1	-0.8	-2.2	-1.9	-0.9	-0.2	-3.3	-1.4	-0.6
2024 <sup>1</sup>	-2.0												

12-Monats-Menge in tausend Tonnen ~ Quantité sur 12 mois en milliers de tonnes													
2016 <sup>1</sup>	3 464	3 481	3 483	3 484	3 481	3 471	3 463	3 453	3 446	3 438	3 421	3 407	
2017	3 388	3 367	3 362	3 361	3 359	3 362	3 367	3 371	3 377	3 383	3 396	3 408	
2018	3 426	3 437	3 442	3 445	3 449	3 449	3 452	3 449	3 445	3 444	3 437	3 427	
2019	3 412	3 402	3 398	3 393	3 392	3 394	3 387	3 386	3 385	3 379	3 373	3 372	
2020 <sup>1</sup>	3 372	3 382	3 379	3 382	3 375	3 369	3 374	3 375	3 379	3 376	3 380	3 379	
2021	3 379	3 374	3 378	3 380	3 391	3 402	3 400	3 394	3 386	3 391	3 386	3 381	
2022	3 377	3 364	3 360	3 350	3 349	3 342	3 338	3 335	3 336	3 331	3 329	3 326	
2023	3 330	3 331	3 334	3 338	3 335	3 332	3 327	3 322	3 319	3 319	3 310	3 306	
2024 <sup>1</sup>	3 301												

<sup>1</sup> Schaltjahr

<sup>1</sup> Année bissextile

#### Inland-Milchanlieferung nach Monaten Livraisons de lait indigène par mois

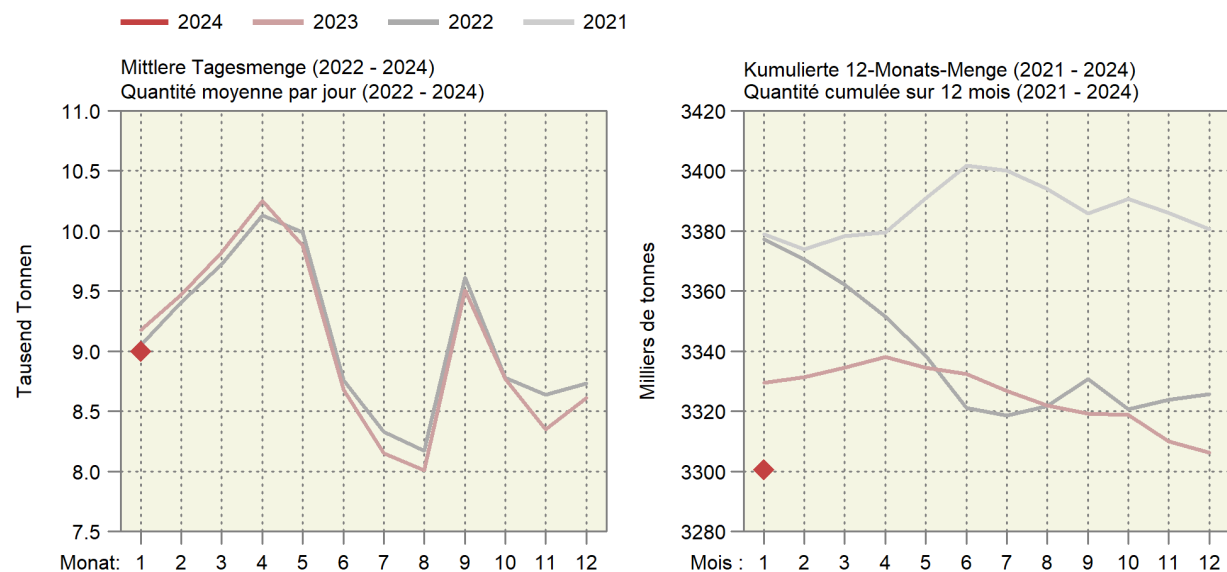

### 3.3 Verwertung der Milchanlieferungen Mise en valeur des livraisons de lait

In tausend Milchäquivalenten (MAV), ein MAV entspricht der Eiweiss- und Fettmenge eines Kilogramms Milch (Eiweiss + Fett = 73 g)

En milliers d'équivalents-lait (EVL), un EVL correspond à la quantité de protéine et de matière grasse d'un kilogramme de lait (protéine + matière grasse = 73 g)

Verwertungsarten	Januar			Jahr			Mise en valeur du lait
	Janvier			Année			
	2023	2024	%	2022	2023	%	
Konsummilch	30 267	30 609	1.1	353 816	345 807	-2.3	Lait de consommation
Jogurt	9 848	10 181	3.4	118 649	117 975	-0.6	Yogourt
Konsumrahm	23 540	23 358	-0.8	283 190	280 402	-1.0	Crème de consommation
Butter	50 250	52 351	4.2	460 792	510 002	10.7	Beurre
Dauermilchwaren	33 125	27 190	-17.9	332 315	335 875	1.1	Conserves de lait
Käse	118 260	118 914	0.6	1 538 223	1 469 609	-4.5	Fromage
Quark	2 727	3 025	10.9	31 226	32 534	4.2	Séré
Andere Milchspezialitäten	8 611	9 636	11.9	111 984	112 414	0.4	Autres spécialités laitières
Andere Verwertung <sup>1</sup>	10 802	6 278	-41.9	124 295	131 112	5.5	Autres mises en valeur <sup>1</sup>
<b>Total</b>	<b>287 430</b>	<b>281 542</b>	<b>-2.0</b>	<b>3 354 490</b>	<b>3 335 730</b>	<b>-0.6</b>	<b>Total</b>
Davon eingeführte Milch	2 669	2 518	-5.7	28 824	29 410	2.0	Dont lait importé
Inland-Milch	284 761	279 025	-2.0	3 325 669	3 306 321	-0.6	Lait indigène

<sup>1</sup> Inklusive Gewichtsunterschiede

<sup>1</sup> Y compris des différences de poids

Trend der Milchverwertung nach Monat

Tendance de la mise en valeur du lait par mois

Über 12 Monate kumulierte Mengen; in Millionen Milchäquivalenten (MAV)

Quantités cumulées sur 12 mois ; en millions d'équivalents-lait (EVL)

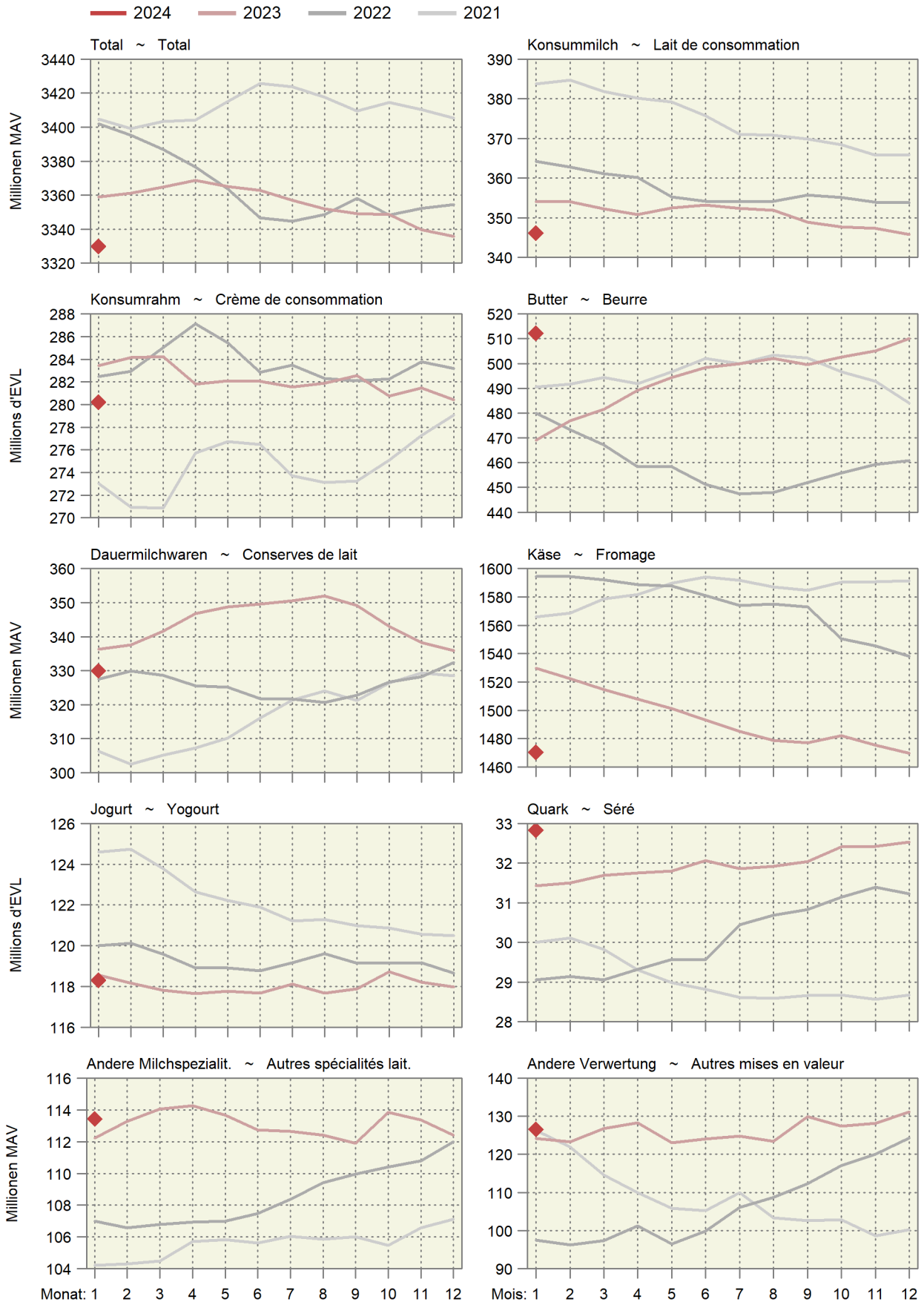

### 3.4 Produktion von Konsummilch nach Milchsorten Production de lait de consommation par catégorie

In Tonnen ~ En tonnes

Produkt	Januar			Jahr			Produit
	Janvier			Année			
	2023	2024	%	2022	2023	%	
Konsummilch	35 428	36 230	2.3	410 164	403 982	-1.5	Lait de consommation
Rohmilch (Offenverkauf inkl. Direktvermarktung)	362	352	-2.8	4 921	4 876	-0.9	Lait cru (vente en vrac y compris la vente directe)
Fettangereicherte Milch past.	3	2	-33.3	36	32	-11.1	Lait enrichi en matière grasse past.
Fettangereicherte Milch UHT	22	21	-4.5	371	338	-8.9	Lait enrichi en matière grasse UHT
Vollmilch past.	3 212	3 222	0.3	37 697	36 692	-2.7	Lait entier past.
Vollmilch UHT	1 236	1 334	7.9	13 427	14 232	6.0	Lait entier UHT
Standardisierte Vollmilch past. (3.5% Fett)	3 037	3 015	-0.7	35 605	35 407	-0.6	Lait entier standard. (3.5 % de m. g.) past.
Standardisierte Vollmilch UHT (3.5% Fett)	12 068	12 903	6.9	139 099	139 747	0.5	Lait entier standard. (3.5 % de m. g.) UHT
Teilentrahmte Milch past.	4 388	4 354	-0.8	54 281	51 253	-5.6	Lait partiellement écrémé past.
Teilentrahmte Milch UHT	10 514	10 137	-3.6	115 868	114 629	-1.1	Lait partiellement écrémé UHT
Trinkmagermilch past.	28	359	...	2 146	369	-82.8	Lait écrémé past.
Trinkmagermilch UHT	558	531	-4.8	6 710	6 404	-4.6	Lait écrémé UHT

TSM Treuhand GmbH

TSM Fiduciaire Sàrl

#### Produktion von Konsummilch nach Verarbeitungsart Production de lait de consommation selon le type de traitement

Helle Linien: 12-Monats-Mittel (Trend) ~ Lignes claires : Moyenne sur douze mois (tendance)

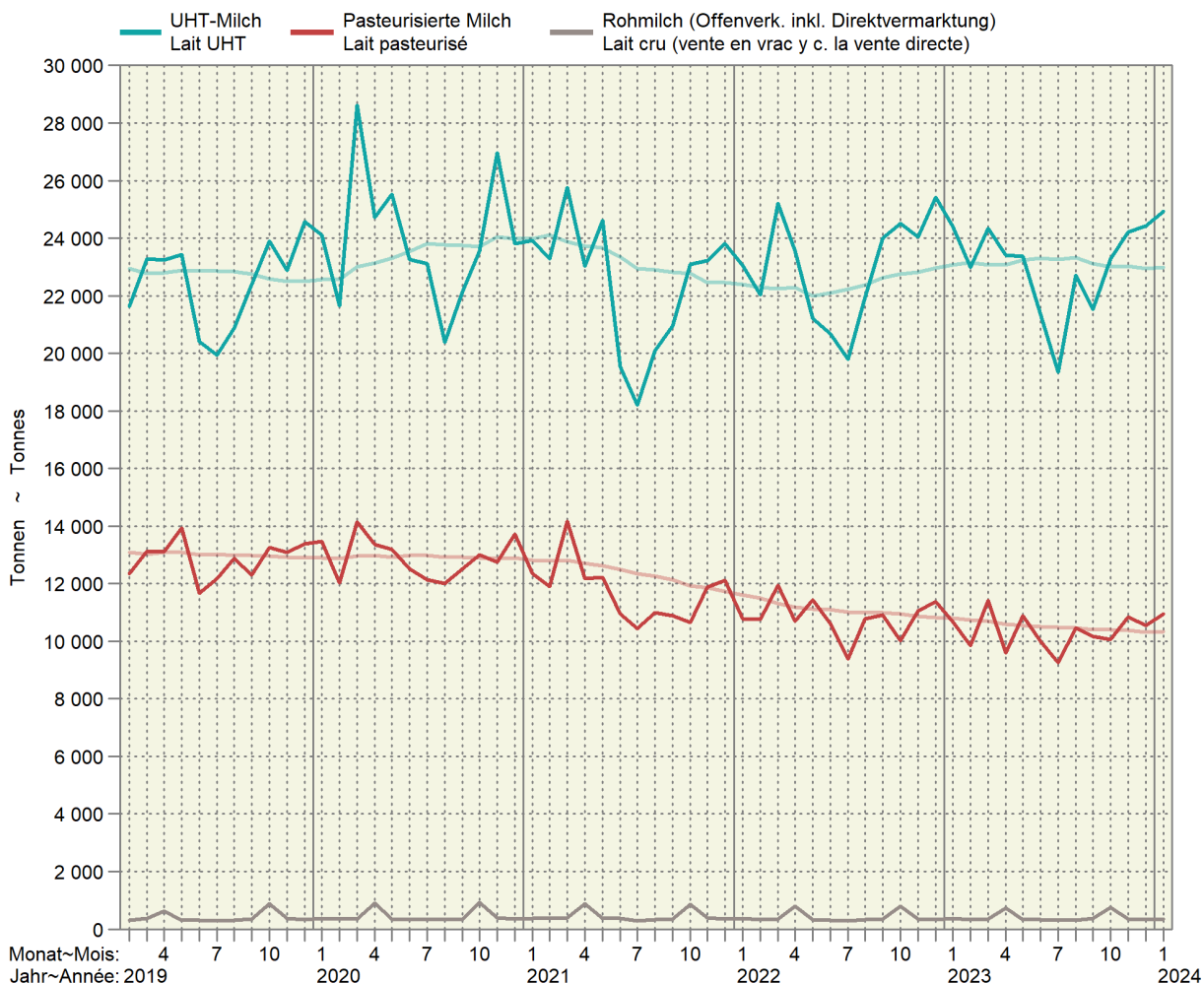

### 3.5 Produktion von Käse Production de fromage

Sortiert nach Vorjahresmengen; in Tonnen reifem Käse ~ Trié selon les quantités de l'année précédente ; en tonnes de fromage affiné

Produkt	Januar			Jahr			Produit
	Janvier			Année			
	2023	2024	%	2022	2023	%	
Frischkäse	5 015	5 183	3.3	58 772	60 922	3.7	Fromage frais
Mozzarella	1 944	2 075	6.7	24 366	25 449	4.4	Mozzarella
Quark	1 577	1 718	8.9	17 810	19 012	6.7	Séré
Übrige	1 494	1 390	-7.0	16 596	16 460	-0.8	Autres
Weichkäse	482	507	5.2	5 869	5 870	0.0	Fromage à pâte molle
Weisseschimmelkäse	185	187	1.1	2 199	2 219	0.9	Fromage à croûte fleurie
Tomme	141	150	6.4	1 964	1 927	-1.9	Tomme
Vacherin Mont-d'Or AOP	53	58	9.4	547	501	-8.4	Vacherin Mont-d'Or AOP
Blau-, Grünschimmelkäse	2	2	-	32	33	3.1	Fromage à pâte molle persillée
Anderer Weichkäse	102	111	8.8	1 125	1 193	6.0	Autres fromages à pâte molle
Mager, viertelfett	1	1	-	12	14	16.7	Maigre, quart-gras
Halb- bis vollfett	73	80	9.6	817	895	9.5	Demi-gras à gras
Überfett	28	30	7.1	296	284	-4.1	Crème
Halbhartkäse	5 257	5 661	7.7	70 661	68 438	-3.1	Fromage à pâte mi-dure
Schweizer Raclettekäse	1 086	1 262	16.2	16 738	16 711	-0.2	Raclette Suisse
Appenzeller ®	561	637	13.5	7 824	7 747	-1.0	Appenzeller ®
Tête de Moine AOP	241	240	-0.4	3 331	3 048	-8.5	Tête de Moine AOP
Vacherin Fribourgeois AOP	217	185	-14.7	3 142	2 922	-7.0	Vacherin Fribourgeois AOP
Walliser Raclettekäse AOP / Walliser Käse	217	229	5.5	2 461	2 510	2.0	Raclette du Valais AOP / Fromage du Valais
Tilsiter	169	248	46.7	2 249	2 311	2.8	Tilsit
Bergkäse halbhart	221	197	-10.9	2 231	2 222	-0.4	Fromage de montagne à pâte mi-dure
Alpkäse halbhart	-	-	...	2 126	2 142	0.8	Fromage d'alpage à pâte mi-dure
Bündner Bergkäse	93	94	1.1	919	826	-10.1	Fromage de montagne des Grisons
Mutschli	47	50	6.4	762	786	3.1	Mutschli
Jurakäse	63	65	3.2	559	574	2.7	Fromage du Jura
St. Paulin Suisse	15	15	-	217	223	2.8	St. Paulin Suisse
Kaltgereifte Käse	26	5	-80.8	314	219	-30.3	Fromage affiné à froid
Halbhartkäse mit Schimmelbildung	11	11	-	191	175	-8.4	Fromage à pâte mi-dure persillée
Schweizer Edamer	2	2	-	23	29	26.1	Edam suisse
Winzerkäse	2	1	-50.0	31	23	-25.8	Fromage des vigneron
Anderer Halbhartkäse	1 666	1 656	-0.6	19 366	18 231	-5.9	Autres fromages à pâte mi-dure
Mager, viertelfett	58	71	22.4	495	523	5.7	Maigre, quart-gras
Halb- bis vollfett	1 057	934	-11.6	12 248	11 045	-9.8	Demi-gras à gras
Überfett	551	651	18.1	6 623	6 663	0.6	Crème
Industrieware	574	700	22.0	7 288	6 915	-5.1	Fromage industriel
Conveniencekäse	45	64	42.2	888	824	-7.2	Fromage semi-préparé
Hartkäse	5 056	4 820	-4.7	63 362	58 712	-7.3	Fromage à pâte dure
Le Gruyère AOP	2 601	2 429	-6.6	31 937	29 344	-8.1	Le Gruyère AOP
Emmentaler AOP	1 239	1 072	-13.5	15 075	13 390	-11.2	Emmentaler AOP
Switzerland Swiss	491	521	6.1	6 099	5 998	-1.7	Switzerland Swiss
Alpkäse hart	-	-	...	1 749	1 770	1.2	Fromage d'alpage à pâte dure
Anderer Hartkäse	726	798	9.9	8 500	8 210	-3.4	Autres fromages à pâte dure
Mager, viertelfett	184	235	27.7	2 360	2 284	-3.2	Maigre, quart-gras
Halb- bis vollfett	532	552	3.8	5 969	5 721	-4.2	Demi-gras à gras
Überfett	10	11	10.0	171	205	19.9	Crème
Extrahartkäse (Sbrinz)	128	133	3.9	1 495	1 532	2.5	Fromage à pâte extra-dure (Sbrinz)
Spezialprodukte	100	106	6.0	1 782	1 785	0.2	Produits spéciaux
Reiner Ziegenkäse	54	56	3.7	1 103	1 109	0.5	Fromage pur chèvre
Reiner Schafkäse	29	28	-3.4	383	384	0.3	Fromage pur brebis
Reiner Büffelkäse	18	21	16.7	294	289	-1.7	Fromage pur buffle
<b>Total</b>	<b>16 039</b>	<b>16 410</b>	<b>2.3</b>	<b>201 937</b>	<b>197 258</b>	<b>-2.3</b>	<b>Total</b>

### 3.6 Produktion von Konsumrahm Production de crème de consommation

In Tonnen ~ En tonnes

Produkt	Januar			Jahr			Produit
	Janvier			Année			
	2023	2024	%	2022	2023	%	
Konsumrahmproduktion	5 594	5 530	-1.1	67 114	66 785	-0.5	Prod. de crème de consommation
Doppelrahm	69	84	21.7	847	835	-1.4	Double-crème
Vollrahm, 35 % Fett	3 093	2 984	-3.5	35 418	35 358	-0.2	Crème entière, 35 % de m. g.
Halbrahm	1 034	1 118	8.1	13 612	13 645	0.2	Demi-crème
Kaffeerahm	1 398	1 344	-3.9	17 237	16 947	-1.7	Crème à café

TSM Treuhand GmbH

TSM Fiduciaire Sàrl

### 3.7 Produktion, Aussenhandel, Lager und Verkäufe von Butter Production, commerce extérieur, stocks et ventes de beurre

In Tonnen ~ En tonnes

Produkt	Januar			Jahr			Produit
	Janvier			Année			
	2023	2024	%	2022	2023	%	
Butterproduktion	3 988	4 033	1.1	33 737	37 776	12.0	Production de beurre
Buttereinfuhr <sup>1</sup>	1 033	205	-80.2	9 093	6 730	-26.0	Importations de beurre <sup>1</sup>
Butterausfuhr <sup>1</sup>	2	1	-42.6	19	19	-1.7	Exportations de beurre <sup>1</sup>
Tiefkühlager am Monatsende	1 230	3 576	...				Stocks de beurre congelé à la fin du mois
Verkäufe <sup>2</sup>	2 788	3 152	13.1	38 406	37 044	-3.5	Ventes <sup>2</sup>

<sup>1</sup> Zolltarifnummern 405.0011 bis 405.9090<sup>2</sup> Verkäufe des Grosshandels; die Angaben wurden umgerechnet in Butter mit 82 % Fett.<sup>1</sup> Numéros de tarif douanier 405.0011 à 405.9090<sup>2</sup> Vente du commerce de gros ; les indications ont été converties en beurre avec 82 % de graisse.Branchenorganisation Butter (BO Butter);  
Bundesamt für Zoll und Grenzsicherheit (BAZG)Organisation sectorielle pour le beurre (OS Beurre);  
l'Office fédéral de la douane et de la sécurité des frontières (OFDF)



### 3.8 Fett- und Eiweissgehalt der Verkehrsmilch Teneur en matière grasse et protéines du lait commercialisé

Mediane der Gewichtsprozent ~ Médiane des poids en pour cent

Jahre	Jan	Feb	Mrz	Apr	Mai	Jun	Jul	Aug	Sep	Okt	Nov	Dez	Jahresmittel
Années	Jan	Fév	Mar	Avr	Mai	Jun	Jul	Aoû	Sep	Oct	Nov	Déc	Moyenne annuelle
Fettgehalt in % ~ Teneur en matière grasse en %													
2022	4.25	4.22	4.21	4.16	4.05	4.06	4.00	4.03	4.12	4.12	4.16	4.30	4.14
2023	4.24	4.26	4.21	4.17	4.12	4.06	4.05	4.06	4.07	4.11	4.26	4.33	4.16
2024	4.28												
Eiweissgehalt in % ~ Teneur en protéines en %													
2022	3.40	3.37	3.35	3.34	3.32	3.24	3.23	3.27	3.41	3.46	3.46	3.49	3.36
2023	3.43	3.49	3.38	3.38	3.36	3.27	3.24	3.28	3.34	3.43	3.48	3.47	3.38
2024	3.42												

Suisselab AG Zollikofen; TSM Treuhand GmbH

Suisselab SA Zollikofen ; TSM Fiduciaire Sàrl

### Fett- und Eiweissgehalt der Verkehrsmilch Teneur en matière grasse et en protéines du lait commercialisé

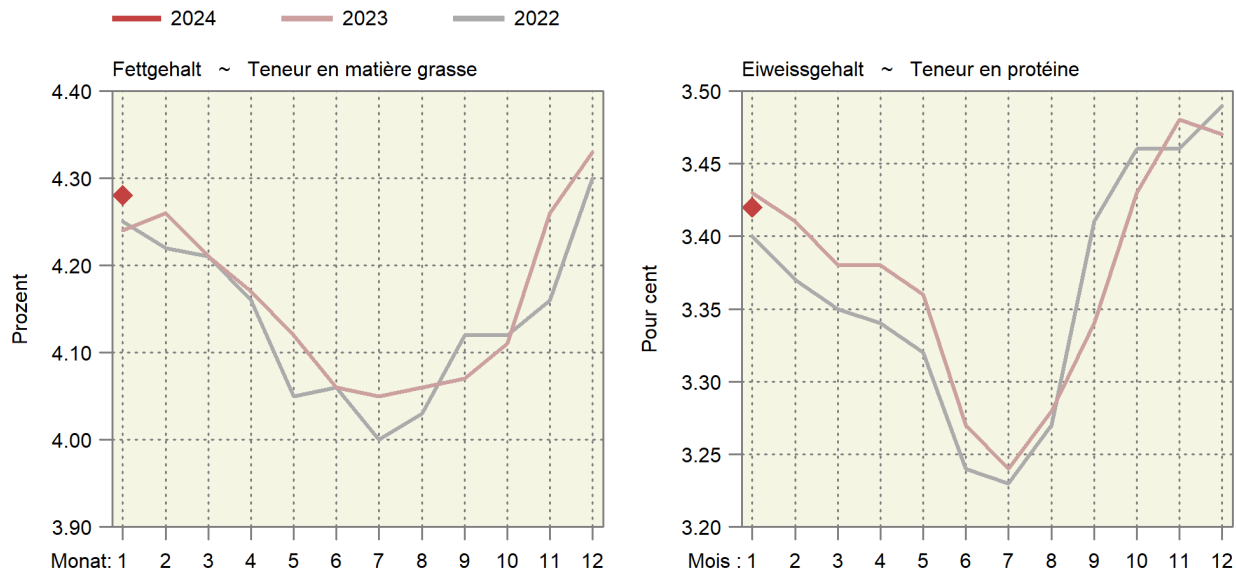

### 3.9 Qualitätskontrolle der Milch Contrôle de la qualité du lait

Monate	Anzahl Proben <sup>1</sup>	Proben ohne Beanstandungen, in % ~ Épreuves sans réclamations, en %						
Mois	Nombre d'épreuves <sup>1</sup>	Keimzahl		Somatische Zellen		Hemmstoffe		
		Nombre de germes		Cellules somatiques		Subst. inhibitrices		
		2023	2024	2023	2024	2023	2024	
Jan ~ Jan	33 219	32 362	99.40	99.43	97.95	98.18	99.90	99.94
Feb ~ Fév	33 195		99.42		98.41		99.93	
Mrz ~ Mar	33 036		99.46		98.41		99.93	
Apr ~ Avr	33 130		99.44		98.15		99.94	
Mai ~ Mai	32 856		99.06		95.71		99.96	
Jun ~ Jun	30 207		99.07		93.97		99.89	
Jul ~ Jul	29 108		99.16		92.09		99.84	
Aug ~ Aoû	29 146		99.09		95.18		99.91	
Sep ~ Sep	30 638		99.10		95.24		99.87	
Okt ~ Oct	32 192		99.26		96.42		99.89	
Nov ~ Nov	32 546		99.49		97.35		99.91	
Dez ~ Déc	32 268		99.43		97.86		99.93	

<sup>1</sup> Auf Keimzahl geprüfte Proben. Die Anzahl der auf Zellzahlen geprüften Proben bewegt sich in einem ähnlichen Bereich.

<sup>1</sup> Total des échantillons contrôlés pour la charge en germes. Le nombre des échantillons pour le contrôle du nombre de cellules est d'une grandeur comparable.

Suisselab AG Zollikofen; TSM Treuhand GmbH

Suisselab SA Zollikofen ; TSM Fiduciaire Sàrl

## 4. Viehwirtschaft ~ Production animale

Im Februar hat der Milchkuhbestand gegenüber dem Vorjahr nur um 0,6% abgenommen (Tabelle 4.1). Der Bestand der anderen Kühe nahm im Januar im Vergleich zum Vorjahr um 4,1% zu und kompensiert damit den Rückgang der Milchkühe. 2023 wurden mehr Ochsen, Rinder, Schafe, Kälber und Stiere als 2022 geschlachtet (Tabelle 4.3). Dabei waren die durchschnittlichen Schlachtgewichte ausser bei den Schweinen, Ziegen und Equiden geringfügig höher. Relativ betrachtet ist v.a. die Fleischproduktion mit Ochsen, Rindern und Schafen angestiegen, während die Produktion von Schweinefleisch deutlich abgenommen hat. Im Februar ist die Zunahme der Schlachtungen von Ochsen (+16,4%) auffällig. Die Zunahme der Schlachtungen von Schafen und Ziegen dürfte auf das frühe Osterdatum zurückzuführen sein. Weiterhin deutlich rückläufig (-6,1%) sind die Schweineschlachtungen. Bei den Schlachtgewichten gibt es keine grösseren Abweichungen (Tabelle 4.6). Bei den Schweinen ging das Schlachtgewicht gegenüber dem Vorjahr um 0,8% zurück. Gemäss Tabelle 4.8 hat die Inlandproduktion von Rindfleisch innert Jahresfrist um 0,9% und jene von Kalbfleisch um 2,1% zugenommen. Ebenfalls zugenommen hat die Produktion von Schaffleisch (+9,9%), während die Produktion von Schweinefleisch um 6,8% abgenommen hat. Die Produktion von Geflügelfleisch ist gegenüber dem Vorjahr im Februar markant um 13,1% angestiegen (Tabelle 4.10). Im Februar nahm auch die Eierproduktion mit +5,4% im Vergleich zum Vorjahr zu (Tabelle 4.11).

En février, le nombre de vaches laitières n'a reculé que de 0,6% en glissement annuel (tableau 4.1). Celui des autres vaches a augmenté de 4,1% en janvier par rapport à l'année précédente, compensant ainsi le recul des vaches laitières. En 2023, les abattages de bœufs, de génisses, de moutons, de veaux et de taureaux ont été plus nombreux qu'en 2022 (tableau 4.3). Les poids morts (PM) moyens étaient aussi un tout petit peu plus élevés, sauf chez les porcs, les chèvres et les équidés. En chiffres relatifs, c'est surtout la production de viande de bœuf, de génisse et de mouton qui a augmenté, tandis que celle de viande de porc a chuté. L'augmentation des abattages de bœufs en février (+16,4%) n'est pas passée inaperçue. Celle des abattages de moutons et de chèvres a sans doute été due à la date précoce de Pâques. La baisse des abattages de porcs reste significative (-6,1%). Les PM ne présentent pas de différences majeures (tableau 4.6). Celui des porcs a diminué de 0,8% par rapport à l'année précédente. Le tableau 4.8 indique que la production indigène de viande de bœuf a augmenté de 0,9% en glissement annuel, celle de viande de veau de 2,1%. La production de viande de mouton a aussi augmenté (+9,9%), alors que celle de viande de porc a diminué de 6,8%. En février 2024, la production de viande de volaille a bondi de 13,1% par rapport à l'année d'avant. Ce même mois, la production d'œufs a elle aussi progressé de 5,4% par rapport à l'année précédente (tableau 4.11).

Tierische Produktion als 12-Monats-Summe

Production animale cumulée sur 12 mois

Rechts oben: Änderung in Prozent im letzten Monat gegenüber dem Vorjahresmonat

En haut à droite : changement en pour cent dans le dernier mois par rapport au mois de l'année précédente

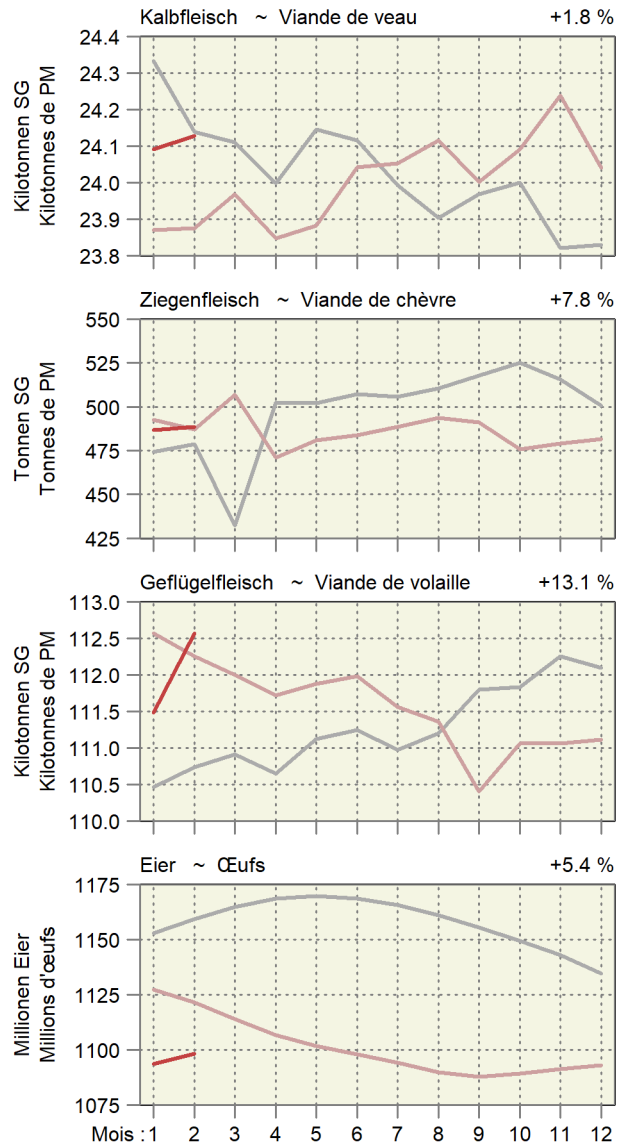
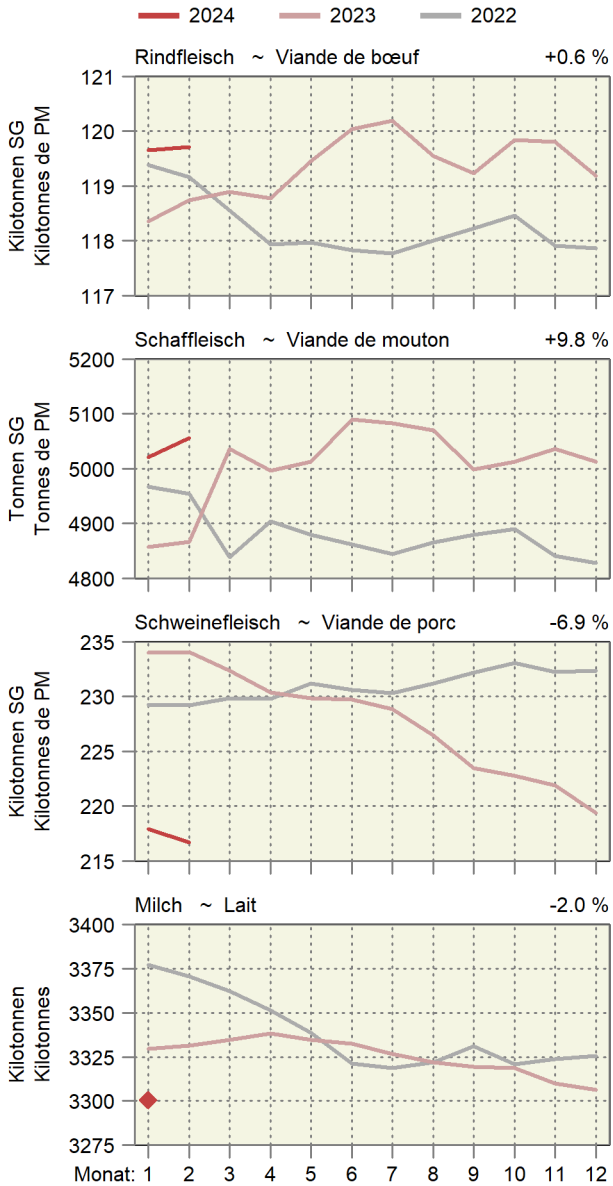

### 4.1 Angaben aus der Tierverkehrsdatenbank für Rindvieh Indications de la banque de données sur le trafic des animaux pour bovins

Bestand am Monatsende. Aufgrund der frühen Auswertung werden nicht alle Geburten erfasst. Dadurch wird auch der Kuhbestand etwas zu tief geschätzt.  
Effectif à la fin du mois. Suite à l'évaluation précoce des données, les vêlages ne sont pas enregistrés complètement. Par conséquent, l'effectif des vaches est légèrement trop petit.

Jahr	Monat	Gesamtbestand				Geburten	Linearer Trend in Tieren pro Tag		
Année	Mois	Effectif total				Naissances	Trend linéaire en animaux par jour		
		Total	Kühe <sup>1</sup>	Milchkühe	Andere Kühe		Gesamtbestand	Milchkühe	Andere Kühe
		Total	Vaches <sup>1</sup>	Vaches laitières	Autres vaches		Effectif total	Vaches laitières	Autres vaches
2022	Jan	1 530 687	682 763	544 372	138 391	64 542	18	-13	6
	Fév	1 532 711	683 461	544 623	138 838	56 950	21	-11	5
	Mar	1 527 793	681 374	542 187	139 187	55 628	27	-7	7
	Avr	1 517 951	677 280	538 386	138 894	45 633	25	-7	7
	Mai	1 500 438	670 800	532 859	137 941	43 653	25	-10	6
	Jun	1 491 078	667 176	529 759	137 417	39 515	37	-7	8
	Jul	1 487 328	663 394	526 008	137 386	41 475	28	-11	7
	Aoû	1 487 806	659 885	522 477	137 408	55 274	25	-16	6
	Sep	1 491 711	663 702	526 405	137 297	64 209	10	-18	6
	Oct	1 513 489	669 130	530 504	138 626	69 922	11	-21	6
	Nov	1 520 812	670 709	531 042	139 667	72 350	16	-22	7
	Déc	1 531 939	674 968	534 325	140 643	66 403	22	-24	8
2023	Jan	1 535 434	675 960	534 904	141 056	63 836	13	-26	7
	Feb	1 534 375	675 347	533 886	141 461	54 491	5	-29	7
	Mrz	1 528 324	672 860	531 257	141 603	55 949	1	-30	7
	Apr	1 524 064	670 261	528 097	142 164	45 081	17	-28	9
	Mai	1 495 877	662 709	521 647	141 062	39 758	-12	-31	9
	Jun	1 491 249	660 676	518 453	142 223	40 157	0	-31	13
	Jul	1 485 098	656 998	514 496	142 502	43 444	-6	-32	14
	Aug	1 486 602	655 782	512 681	143 101	52 987	-3	-27	16
	Sep	1 491 694	660 430	516 820	143 610	61 335	-0	-26	17
	Okt	1 513 788	667 832	521 902	145 930	75 917	1	-24	20
	Nov	1 518 905	670 293	523 816	146 477	69 955	-5	-20	19
	Dez	1 533 570	675 827	528 413	147 414	65 266	4	-16	19
2024	Jan	1 534 708	676 888	529 080	147 808	65 543	-2	-16	18
	Fév	1 537 313	678 151	530 830	147 321	58 453	8	-8	16

<sup>1</sup> Bestand der weiblichen Tiere mit mindestens einer gemeldeten Geburt, am Monatsende

<sup>1</sup> Effectif des animaux femelles avec au moins un vêlage, à la fin du mois

#### Kuhbestand Effectif de vaches

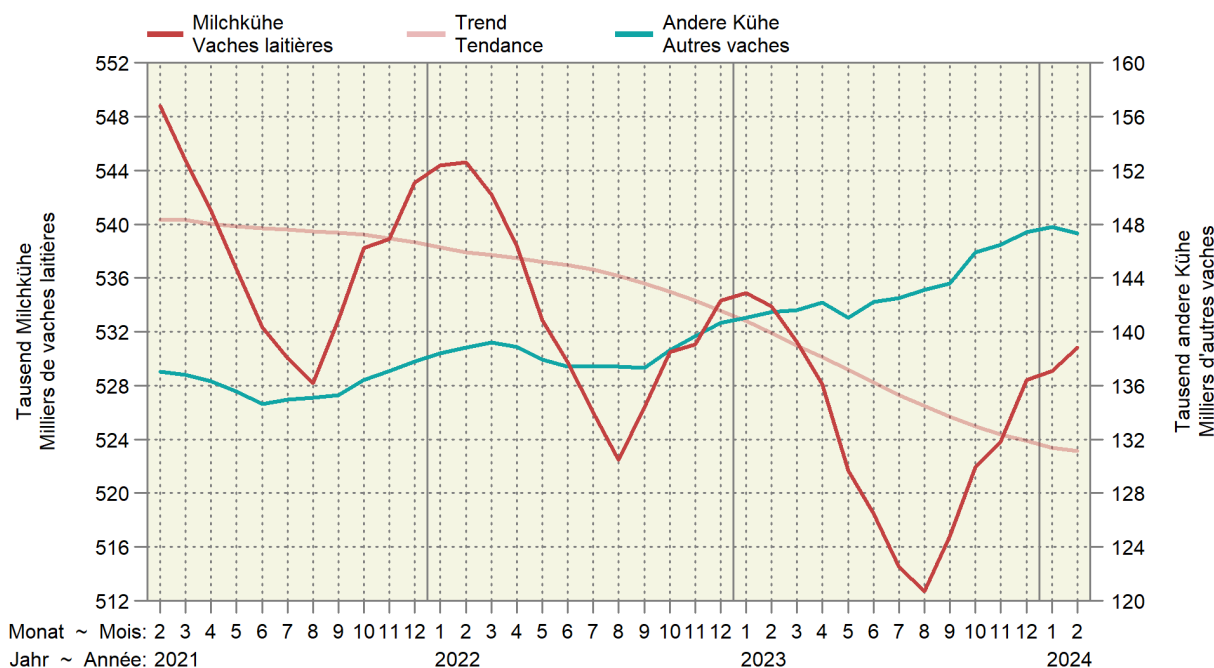

## 4.2 Rindviehbestand nach Alter und Geschlecht Effectif bovin selon âge et sexe

Bestand am Monatsende; Anzahl Geburten nach Meldemonat  
Effectif à la fin du mois ; nombre de naissances selon le mois de la déclaration

Jahr Année	Monat Mois	Alter ~ Âge								Total
		≤ 1 Jahr ~ ≤ 1 an		1 - 2 Jahre ~ 1 - 2 ans		2 - 3 Jahre ~ 2 - 3 ans		> 3 Jahre ~ > 3 ans		
		Männlich	Weiblich	Mâles	Femelles	Männlich	Weiblich	Mâles	Femelles	
2022	Jan	210 526	295 993	35 941	215 958	4 777	165 175	4 287	598 030	1 530 687
	Fév	209 332	295 405	36 954	218 393	4 714	164 788	4 319	598 806	1 532 711
	Mar	206 080	294 940	36 242	219 093	4 732	164 695	4 372	597 639	1 527 793
	Avr	201 941	293 877	34 946	218 786	4 701	164 014	4 353	595 333	1 517 951
	Mai	197 999	293 446	32 006	214 872	4 595	163 557	4 257	589 706	1 500 438
	Jun	192 601	292 590	29 935	215 308	4 577	164 227	4 222	587 618	1 491 078
	Jul	190 789	291 539	29 419	215 771	4 577	164 655	4 244	586 334	1 487 328
	Aoû	192 382	292 419	29 839	215 608	4 619	164 708	4 176	584 055	1 487 806
	Sep	195 359	291 485	31 533	213 784	4 795	164 106	4 187	586 462	1 491 711
	Oct	202 025	293 927	34 653	217 613	5 061	165 960	4 270	589 980	1 513 489
	Nov	205 554	294 988	35 843	218 935	5 207	166 488	4 241	589 556	1 520 812
	Déc	208 180	295 821	37 495	221 334	5 416	167 699	4 282	591 712	1 531 939
2023	Jan	208 498	296 059	38 254	222 219	5 510	169 684	4 307	590 903	1 535 434
	Feb	206 686	294 821	39 053	222 396	5 503	170 918	4 374	590 624	1 534 375
	Mrz	202 788	294 131	38 704	222 551	5 374	171 102	4 412	589 262	1 528 324
	Apr	201 183	294 412	37 484	222 593	5 357	171 209	4 457	587 369	1 524 064
	Mai	193 004	288 627	34 569	219 481	4 992	168 838	4 406	581 960	1 495 877
	Jun	190 679	290 011	31 576	219 854	4 823	169 491	4 356	580 459	1 491 249
	Jul	188 732	289 162	30 389	218 479	4 758	169 960	4 375	579 243	1 485 098
	Aug	189 101	288 520	30 600	218 227	4 827	171 027	4 420	579 880	1 486 602
	Sep	192 901	289 553	32 260	215 033	4 953	170 518	4 484	581 992	1 491 694
	Okt	200 673	291 960	35 054	217 821	5 211	173 049	4 510	585 510	1 513 788
	Nov	203 020	291 554	35 690	218 465	5 278	173 775	4 512	586 611	1 518 905
	Dez	207 700	293 170	37 552	219 967	5 459	174 927	4 596	590 199	1 533 570
2024	Jan	208 063	294 535	37 490	219 901	5 382	174 550	4 534	590 253	1 534 708
	Fév	207 967	295 551	38 305	219 847	5 311	174 442	4 536	591 354	1 537 313

Identitas AG, Tierverkehrsdatenbank

Identitas AG, banque de données sur le trafic des animaux

### Entwicklung der Bestände weiblicher Tiere nach Altersklasse Évolution des effectifs des femelles par classe d'âge

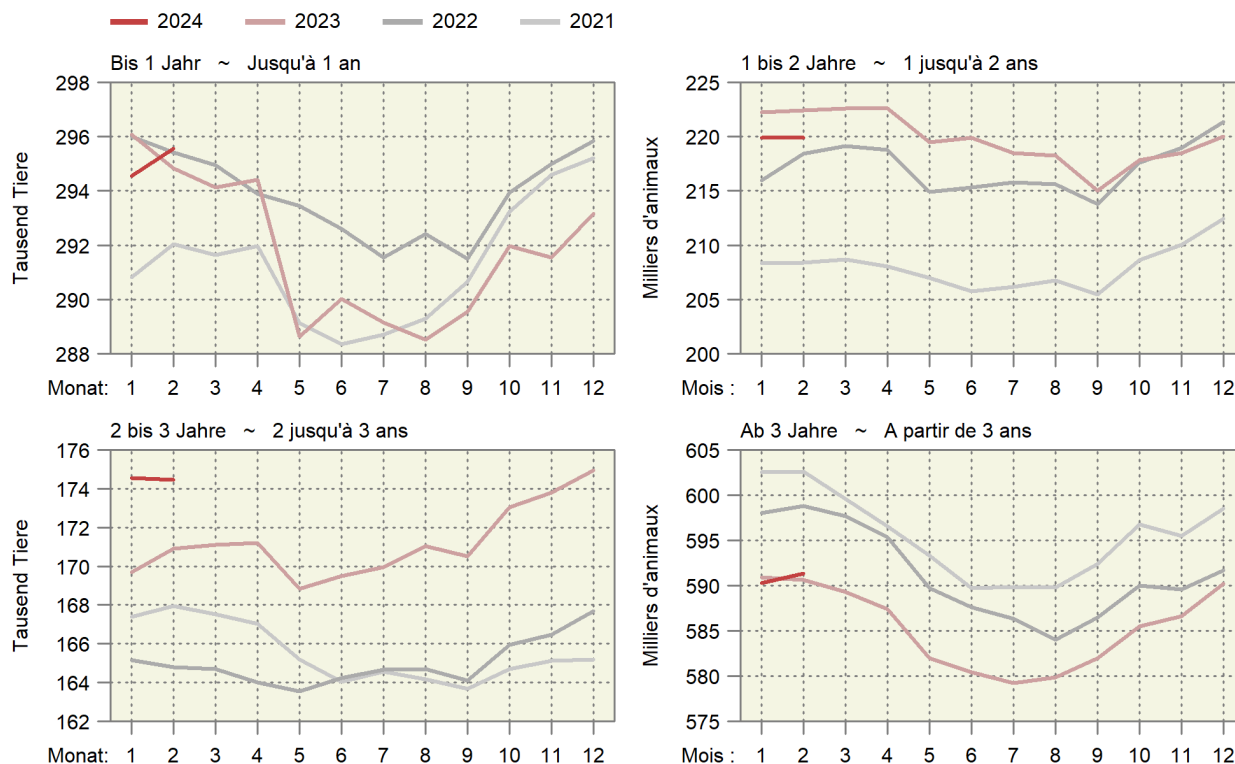

### 4.3 Schlachtungen und Fleischproduktion Abattages et production de viande

Gross- und Kleinvieh, definitive Zahlen 2022 und 2023 ~ Gros et petit bétail, chiffres définitifs 2022 und 2023

Tiergattung	Anzahl Schlachtungen			Mittleres Schlachtgewicht, (kg SG)	Schlaktkörper von geniessbaren Tieren, (Tonnen SG)		Genre d'animaux
	Total	Ausländische Tiere	Geniessbar		Total	Ausländisch	
	Nombre d'abattages			Poids moyens des carcasses, (kg PM)	Carcasses d'animaux propres à la consommation, (tonnes PM)		
Total	Animaux étrangers	Propre à la consommation	Total		Étranger		
2023							
Grossvieh	408 981	1 356	407 796	292.7	119 355	515	Gros bétail
Bankvieh	257 037	728	256 293	281.7	72 187	289	Bétail d'étail
Stiere	105 802	271	105 496	302.8	31 949	115	Taureaux
Ochsen	51 439	212	51 291	265.6	13 624	85	Bœufs
Rinder	99 796	245	99 506	267.5	26 614	89	Génisses
davon							dont
Junges Bankvieh	76 531	-	76 309	241.5	18 432	-	Jeune bétail d'étail
Älteres Bankvieh	180 506	728	179 984	298.7	53 755	289	Bétail d'étail âgé
Kühe	151 944	628	151 503	311.3	47 168	226	Vaches
Kälber	191 182	1 411	190 630	126.7	24 146	176	Veaux
Schweine	2 433 981	1 000	2 429 450	90.2	219 057	99	Porcs
Schafe	235 221	-	234 961	21.3	5 007	-	Moutons
Ziegen	42 763	-	42 695	11.3	481	-	Chèvres
Equiden	1 140	-	1 124	240.4	270	-	Équidés
<b>Total</b>	<b>3 313 268</b>	<b>3 767</b>	<b>3 306 656</b>	<b>111.4</b>	<b>368 317</b>	<b>790</b>	<b>Total</b>
2022							
Grossvieh	406 123	1 363	404 861	291.5	118 026	527	Gros bétail
Bankvieh	250 224	732	249 450	279.9	69 825	299	Bétail d'étail
Stiere	105 688	280	105 359	301.6	31 775	121	Taureaux
Ochsen	48 471	194	48 321	261.4	12 630	83	Bœufs
Rinder	96 065	258	95 770	265.4	25 419	95	Génisses
davon							dont
Junges Bankvieh	77 761	-	77 522	241.4	18 712	-	Jeune bétail d'étail
Älteres Bankvieh	172 463	732	171 928	297.3	51 112	299	Bétail d'étail âgé
Kühe	155 899	631	155 411	310.2	48 201	228	Vaches
Kälber	189 802	1 535	189 212	126.6	23 958	202	Veaux
Schweine	2 543 372	1 000	2 538 876	91.4	232 032	98	Porcs
Schafe	228 556	-	228 258	21.1	4 821	-	Moutons
Ziegen	43 504	-	43 442	11.5	500	-	Chèvres
Equiden	1 140	-	1 123	258.3	290	-	Équidés
<b>Total</b>	<b>3 412 497</b>	<b>3 898</b>	<b>3 405 772</b>	<b>111.5</b>	<b>379 627</b>	<b>827</b>	<b>Total</b>
Veränderung 2023/2022 in Prozent ~ Variation 2023/2022 en pourcentage							
Grossvieh	0.7	-0.5	0.7	0.4	1.1	-2.1	Gros bétail
Bankvieh	2.7	-0.5	2.7	0.6	3.4	-3.3	Bétail d'étail
Stiere	0.1	-3.2	0.1	0.4	0.5	-5.0	Taureaux
Ochsen	6.1	9.3	6.1	1.6	7.9	3.0	Bœufs
Rinder	3.9	-5.0	3.9	0.8	4.7	-6.8	Génisses
davon							dont
Junges Bankvieh	-1.6	...	-1.6	0.1	-1.5	...	Jeune bétail d'étail
Älteres Bankvieh	4.7	-0.5	4.7	0.5	5.2	-3.3	Bétail d'étail âgé
Kühe	-2.5	-0.5	-2.5	0.4	-2.1	-0.5	Vaches
Kälber	0.7	-8.1	0.7	0.0	0.8	-13.2	Veaux
Schweine	-4.3	-	-4.3	-1.3	-5.6	1.7	Porcs
Schafe	2.9	...	2.9	0.9	3.9	...	Moutons
Ziegen	-1.7	...	-1.7	-2.1	-3.8	...	Chèvres
Equiden	-	...	0.1	-6.9	-6.8	...	Équidés
<b>Total</b>	<b>-2.9</b>	<b>-3.4</b>	<b>-2.9</b>	<b>-0.1</b>	<b>-3.0</b>	<b>-4.4</b>	<b>Total</b>



Schlachtungen und Fleischproduktion

Abattages et production de viande

2023 im Vergleich zu 2022, Änderung in Prozent; die effektiven Werte werden in der Grafik angezeigt.

2023 par rapport à 2022, variation en pour cent ; les valeurs effectives sont affichées dans le graphique.

Anzahl genießbare Schlachttiere ~ Nombre d'animaux de boucherie propres à la consommation

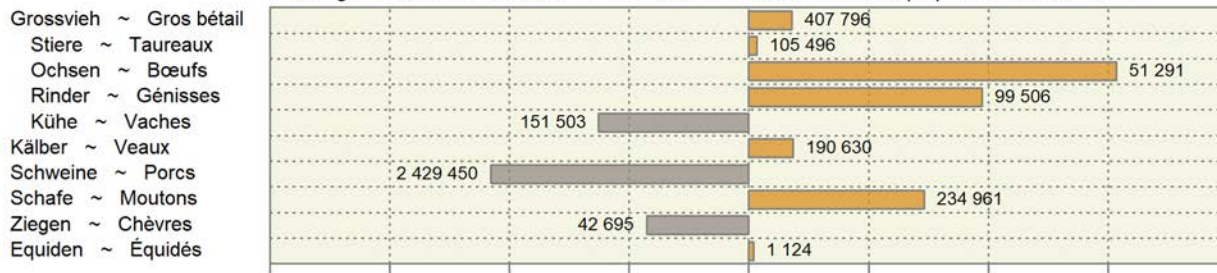

Schlachtgewicht pro Tier ~ Poids mort par animal

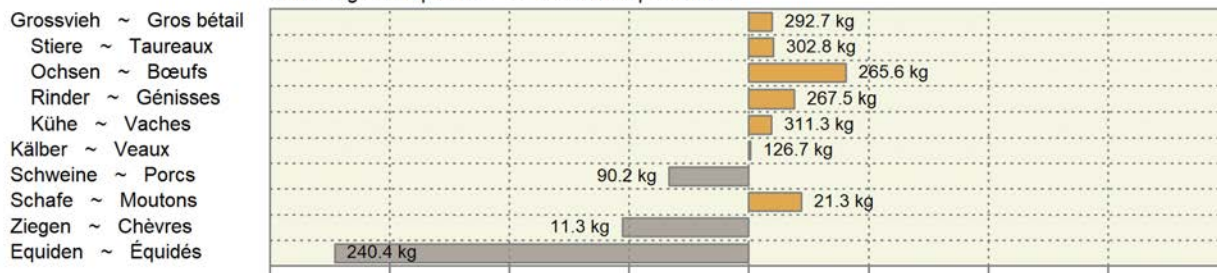

Fleischproduktion ~ Production de viande

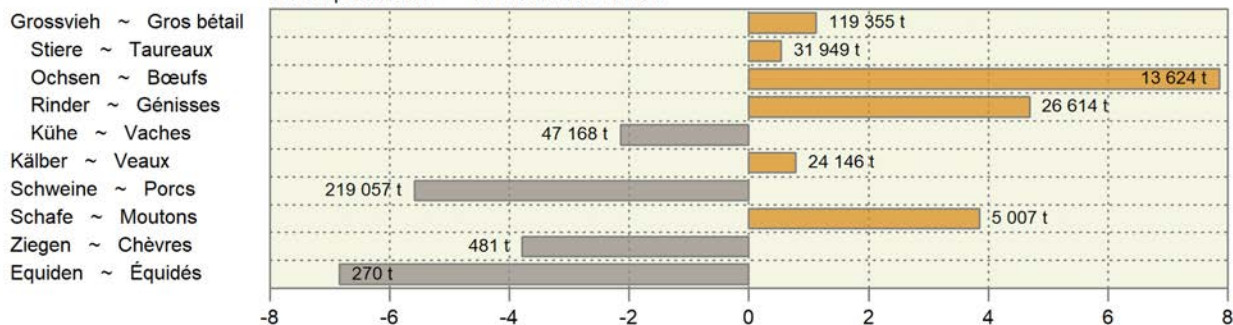

### 4.4 Schlachtviehmärkte der Proviande Marchés du bétail de boucherie de Proviande

Anzahl Märkte und aufgeführte Tiere  
Nombre de marchés et d'animaux amenés

Jahre	Monate	Rindvieh (Grossvieh) Bovins (gros bétail)		Schafe Moutons	
		Märkte	Auffuhr	Märkte	Auffuhr
Années	Mois	Marchés	Amenée	Marchés	Amenée
2022	Januar ~ Janvier	55	5 031	20	3 671
	Februar ~ Février	53	4 446	29	5 529
	März ~ Mars	56	5 078	30	7 367
	April ~ Avril	51	4 572	24	5 804
	Mai ~ Mai	60	5 246	26	6 199
	Juni ~ Juin	49	4 083	18	4 341
	Juli ~ Juillet	45	3 987	6	1 673
	August ~ Août	61	5 801	27	5 365
	September ~ Septembre	53	4 510	35	8 601
	Oktober ~ Octobre	62	6 603	32	6 883
	November ~ Novembre	61	6 521	25	5 220
	Dezember ~ Décembre	43	3 690	17	3 829
Total		649	59 568	289	64 482
2023	Januar ~ Janvier	55	4 854	22	4 336
	Februar ~ Février	50	4 319	26	5 805
	März ~ Mars	55	4 697	34	8 583
	April ~ Avril	49	4 184	23	5 044
	Mai ~ Mai	57	5 123	26	6 176
	Juni ~ Juin	46	3 477	19	5 293
	Juli ~ Juillet	47	3 957	7	1 954
	August ~ Août	50	4 629	25	4 642
	September ~ Septembre	51	4 331	32	6 935
	Oktober ~ Octobre	63	6 439	32	6 980
	November ~ Novembre	58	5 825	24	4 922
	Dezember ~ Décembre	42	3 436	18	4 174
Total		623	55 271	288	64 844
2024	Januar ~ Janvier	57	5 255	23	4 608
	Februar ~ Février	50	4 393	24	4 748

Proviande

Proviande

#### Auffuhren auf den Schlachtviehmärkten der Proviande

#### Animaux amenés aux marchés de Proviande

Anzahl Tiere nach Jahr und Woche ~ Nombre d'animaux par année et semaine

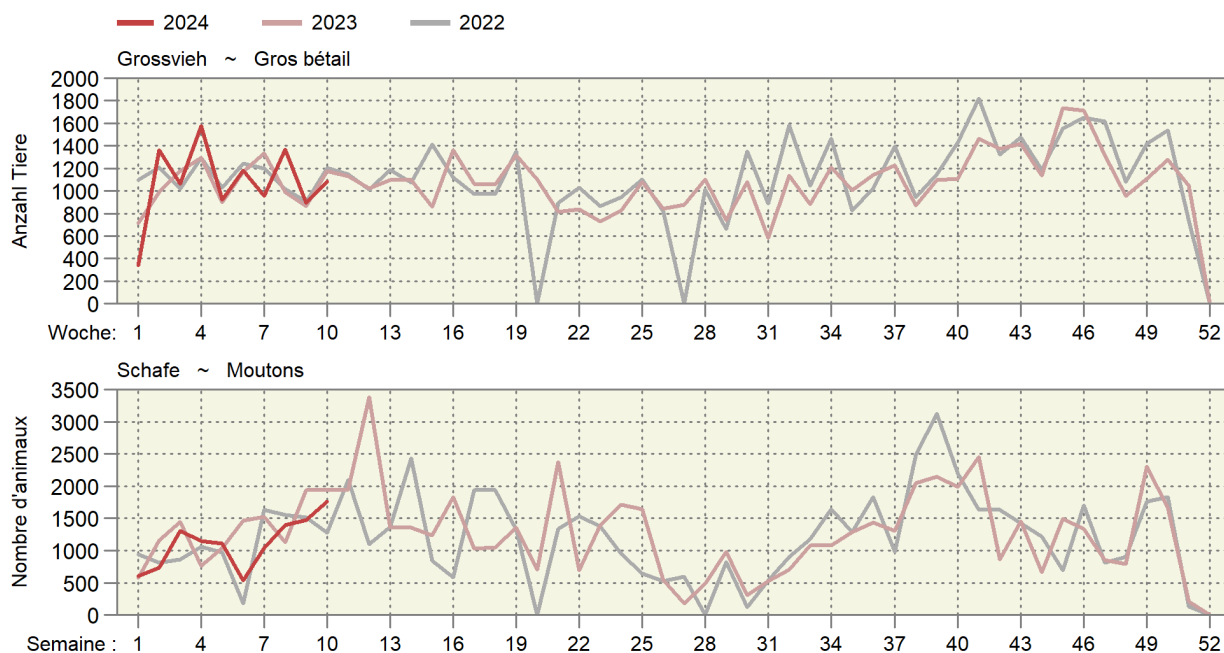

#### 4.5 Provisorische Schlachtviehstatistik des inländischen Gross- und Kleinviehs Statistique provisoire du gros et petit bétail de boucherie indigène

Ohne Hofschlachtungen in Stück; geniessbar und ungeniessbar  
Sans abattages à la ferme, en pièces; propres ou impropres à la consommation

Monate	Stiere <sup>1</sup>		Ochsen		Rinder		Kühe		Kälber	
Mois	Taureaux <sup>1</sup>		Bœufs		Génisses		Vaches		Veaux	
	2023	2024	2023	2024	2023	2024	2023	2024	2023	2024
Jan	9 346	9 129	4 420	4 808	8 743	9 177	14 425	15 397	15 686	16 506
Feb	8 437	8 146	3 910	4 550	8 152	8 077	12 475	12 608	15 969	16 367
Mrz	9 716		4 871		9 060		12 571		19 756	
Apr	8 436		3 712		7 313		10 265		16 193	
Mai	9 515		4 393		8 654		11 181		17 849	
Jun	9 095		4 290		7 731		10 089		17 406	
Jul	7 700		3 701		6 991		10 938		13 850	
Aug	8 252		3 975		7 229		12 299		14 753	
Sep	7 845		3 824		7 186		12 639		13 217	
Okt	9 093		4 386		8 949		16 171		13 672	
Nov	10 115		5 881		11 698		16 337		16 264	
Dez	7 981		3 864		7 845		11 926		15 156	
Jahr	105 531		51 227		99 551		151 316		189 771	
Jan - Feb	17 783	17 275	8 330	9 358	16 895	17 254	26 900	28 005	31 655	32 873
	Schweine		Schafe		Ziegen		Equiden		Junges Bankvieh <sup>2</sup>	
	Porcs		Moutons		Chèvres		Équidés		Jeune bétail d'étal <sup>2</sup>	
	2023	2024	2023	2024	2023	2024	2023	2024	2023	2024
Jan	226 705	215 678	16 959	17 607	1 264	1 324	116	114	6 728	6 992
Fév	198 143	186 035	16 183	17 770	1 910	2 075	67	70	5 771	6 246
Mar	211 288		29 222		8 539		65		6 424	
Avr	173 325		19 091		7 875		51		4 954	
Mai	204 437		18 516		5 667		62		5 852	
Jun	205 528		20 059		3 040		51		6 385	
Jul	194 832		13 693		1 516		45		5 964	
Aoû	202 912		17 124		1 990		56		6 861	
Sep	197 300		20 027		2 407		57		6 221	
Oct	212 876		22 107		3 401		203		7 088	
Nov	210 264		21 333		3 197		235		8 257	
Déc	195 371		20 907		1 957		100		6 026	
Année	2 432 981		235 221		42 763		1 108		76 531	
Jan - fév	424 848	401 713	33 142	35 377	3 174	3 399	183	184	12 499	13 238
	Älteres Bankvieh <sup>3</sup>		Grosses Rindvieh		Männliche Kälber		Weibliche Kälber		Schlachtsauen	
	Bétail d'étal plus âgé <sup>3</sup>		Gros bétail bovin		Veaux mâles		Veaux femelles		Truies de réforme	
	2023	2024	2023	2024	2023	2024	2023	2024	2023	2024
Jan	15 781	16 122	36 934	38 511	9 973	10 605	5 713	5 901	1 457	1 697
Feb	14 728	14 527	32 974	33 381	10 798	10 646	5 171	5 721	1 090	1 339
Mrz	17 223		36 218		13 323		6 433		1 390	
Apr	14 507		29 726		10 616		5 577		1 242	
Mai	16 710		33 743		11 671		6 178		1 272	
Jun	14 731		31 205		11 270		6 136		1 075	
Jul	12 428		29 330		8 789		5 061		1 182	
Aug	12 595		31 755		9 104		5 649		1 493	
Sep	12 634		31 494		8 082		5 135		1 331	
Okt	15 340		38 599		8 265		5 407		1 570	
Nov	19 437		44 031		9 911		6 353		1 592	
Dez	13 664		31 616		9 066		6 090		1 190	
Jahr	179 778		407 625		120 868		68 903		15 884	
Jan - Feb	30 509	30 649	69 908	71 892	20 771	21 251	10 884	11 622	2 547	3 036

<sup>1</sup> Inklusive alte Stiere (Kategorie MA)

<sup>2</sup> 8 bis 12 Monate alt

<sup>3</sup> Älter als 12 Monate

<sup>1</sup> Y inclus les vieux taureaux (catégorie MA)

<sup>2</sup> Agés de 8 à 12 mois

<sup>3</sup> Agés de plus de 12 mois

Inländische Schlachtungen nach Monat, in tausend Schlachtungen  
 Abattages indigènes par mois, en milliers d'abattages  
 In thousand slaughterings ~ En milliers d'abattages

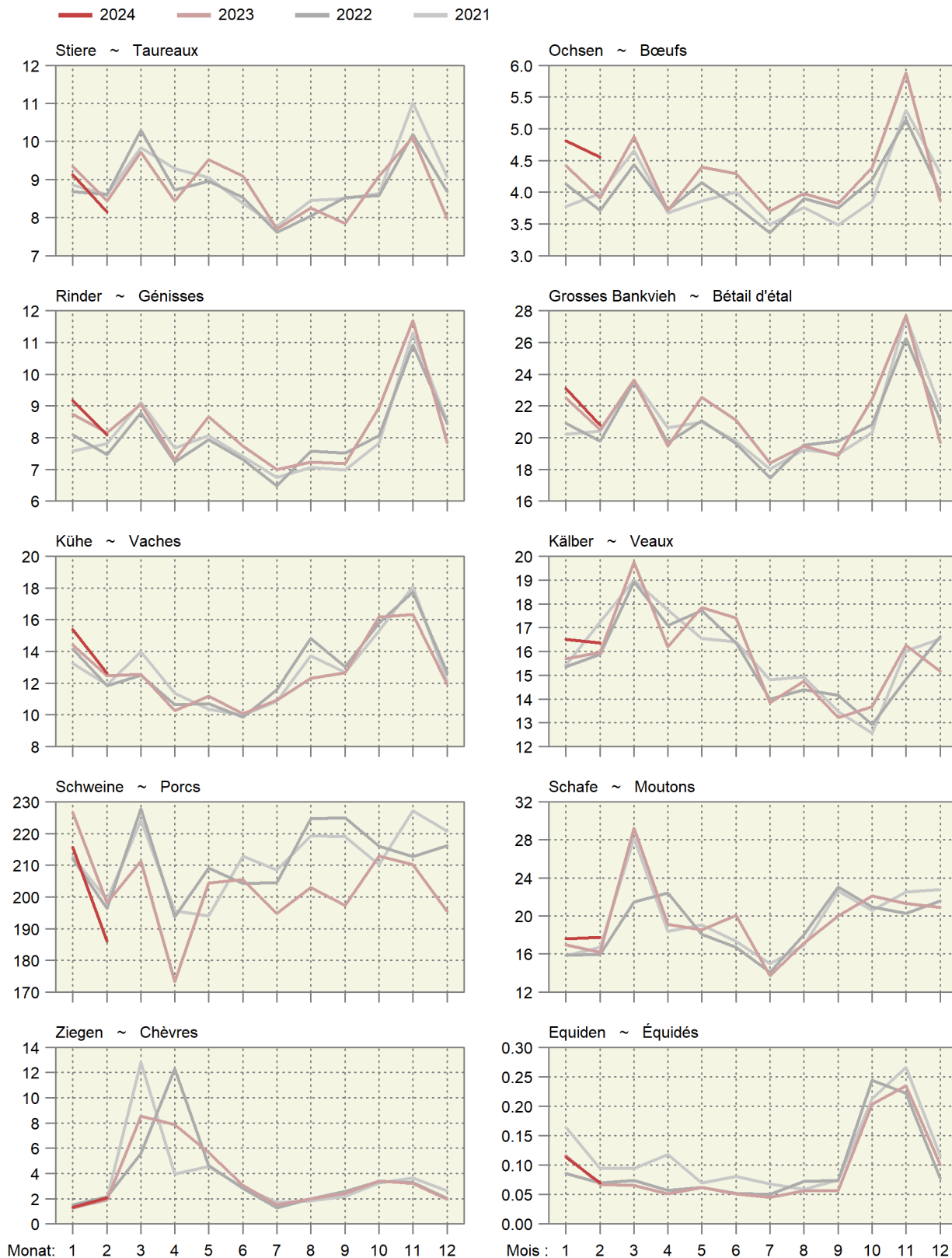

Inländische Schlachtungen über 12 Monate kumuliert  
 Abattages indigènes cumulés sur 12 mois  
 In tausend Schlachtungen ~ En milliers d'abattages

— 2024 — 2023 — 2022 — 2021

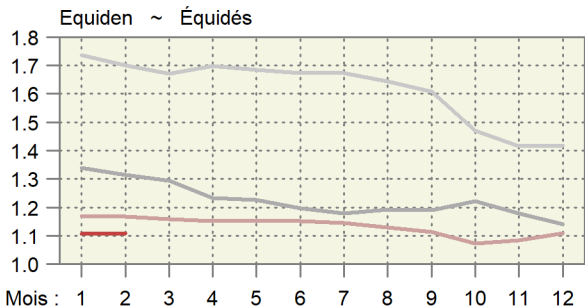
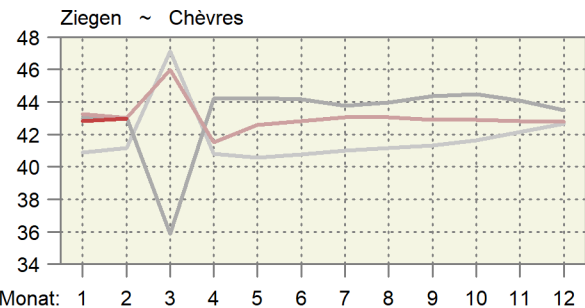
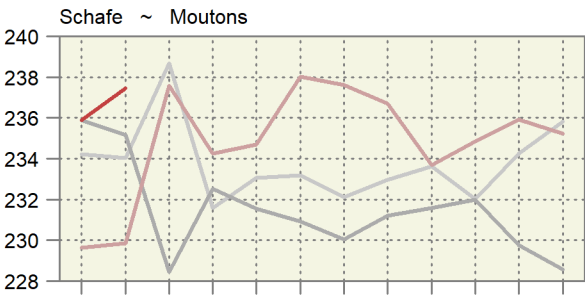
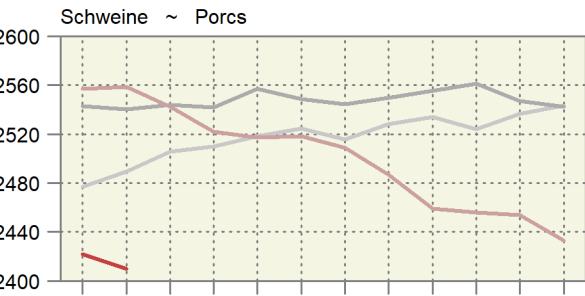
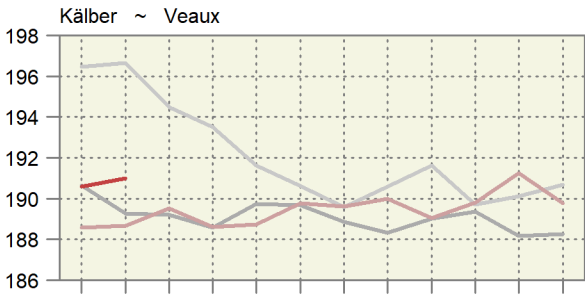
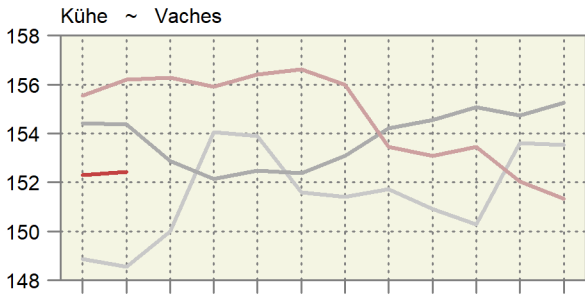
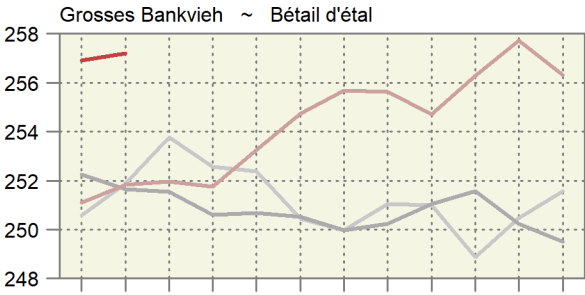
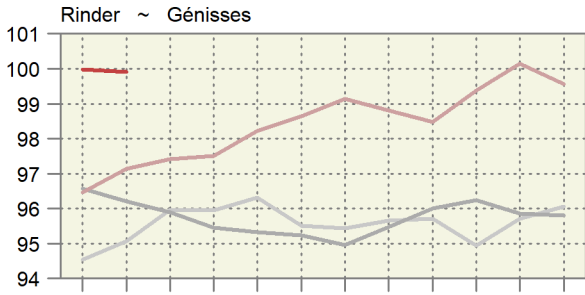
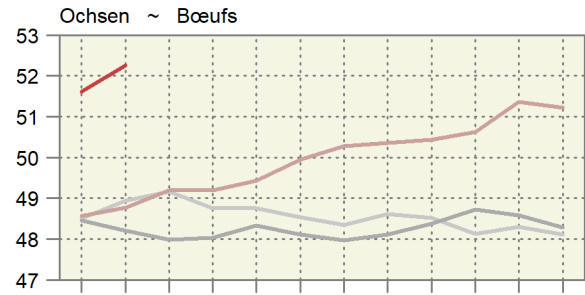
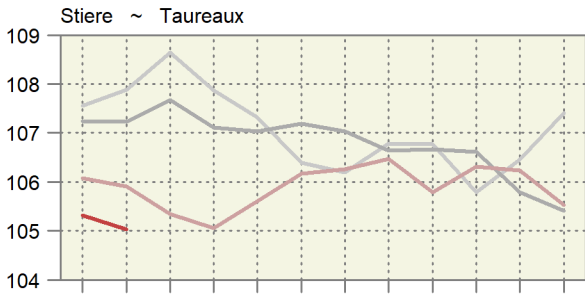

Monat: 1 2 3 4 5 6 7 8 9 10 11 12

Mois : 1 2 3 4 5 6 7 8 9 10 11 12

## 4.6 Durchschnittsgewichte der Schlachtkörper inländischer Schlachttiere Poids moyens des carcasses du bétail de boucherie indigène

Kilogramm Schlachtgewicht je Tier ~ Kilogramme de poids mort par animal

Jahre	Monate	Stiere	Ochsen	Rinder	Kühe	Kälber	Schweine	Schafe	Ziegen
Années	Mois	Taureaux	Bœufs	Génisses	Vaches	Veaux	Porcs	Moutons	Chèvres
2021	Jan	300.4	261.8	268.1	320.3	127.4	91.5	21.5	10.1
	Fév	300.4	266.0	270.2	322.2	128.2	90.6	21.5	11.7
	Mar	301.8	268.5	271.9	324.8	129.6	90.2	20.6	8.0
	Avr	305.2	271.6	272.3	324.3	131.2	90.4	21.7	9.4
	Mai	304.6	270.6	271.2	322.7	130.5	89.9	21.7	9.9
	Jun	303.8	266.7	265.1	321.4	128.6	89.6	21.4	8.6
	Jul	303.5	267.4	266.9	315.2	128.5	89.1	21.0	10.9
	Aoû	302.2	261.7	265.3	310.6	129.4	89.6	20.9	13.1
	Sep	299.4	258.4	264.3	305.0	128.4	90.0	20.5	14.7
	Oct	298.1	255.7	262.9	304.6	126.4	90.4	21.0	15.0
	Nov	297.7	254.4	264.3	306.6	124.5	90.9	21.2	15.3
	Déc	296.2	254.3	263.8	309.7	121.3	90.1	20.6	14.6
2022	Jan	301.2	257.9	266.6	316.7	124.4	91.1	21.4	15.3
	Feb	302.6	264.4	268.7	319.9	126.9	91.6	21.6	13.2
	Mrz	302.8	264.5	267.7	318.6	128.6	91.4	21.7	10.1
	Apr	305.0	266.7	268.8	319.1	129.6	90.9	20.7	8.7
	Mai	305.2	264.9	267.5	318.1	130.2	90.3	21.5	9.7
	Jun	303.1	265.6	265.1	315.7	127.2	90.5	21.2	10.6
	Jul	300.4	261.6	263.3	310.2	127.0	89.2	21.0	13.2
	Aug	300.7	261.9	263.1	300.8	128.1	91.5	20.7	14.2
	Sep	298.7	257.7	262.6	299.1	126.9	91.9	20.8	15.3
	Okt	298.5	256.6	262.5	300.7	125.2	92.1	21.1	16.8
	Nov	298.7	253.7	263.2	303.2	122.5	93.4	20.9	14.1
	Dez	297.8	255.7	263.1	307.9	121.2	92.5	21.1	11.3
2023	Jan	301.7	260.6	266.9	312.6	124.4	92.5	21.8	12.3
	Fév	302.7	265.3	269.7	317.9	126.5	91.1	21.9	11.9
	Mar	304.9	272.8	271.4	319.6	127.9	90.5	21.7	8.9
	Avr	306.5	272.4	272.5	319.9	129.3	90.3	22.2	9.1
	Mai	307.5	274.3	272.2	318.0	131.2	89.7	21.8	9.7
	Jun	306.4	271.6	267.4	317.3	128.7	89.5	21.5	10.7
	Jul	303.7	269.3	267.4	311.3	129.2	88.9	21.1	14.3
	Aoû	301.2	266.1	265.7	308.7	129.2	89.7	21.0	16.9
	Sep	298.7	262.0	265.0	301.4	127.3	89.7	20.3	15.3
	Oct	301.4	257.6	263.4	302.0	124.8	90.1	20.6	12.1
	Nov	297.8	256.8	263.7	304.5	120.7	90.2	21.0	15.5
	Dez	297.5	254.1	262.5	308.4	119.8	89.5	20.7	12.9
2024	Jan	301.1	259.0	265.7	314.6	121.4	90.5	21.5	15.7
	Feb	301.6	265.6	267.7	316.1	125.6	90.3	21.9	11.8

Proviande, Klassifizierung; Berechnungen durch Agristat

Proviande, classification ; calculs par Agristat



Entwicklung der durchschnittlichen Schlachtgewichte

Évolution des poids morts moyens

In Kilogramm Schlachtgewicht pro inländisches Schlachttier nach Monat

En kilogrammes de poids mort par animal de boucherie indigène et par mois

— 2024 — 2023 — 2022 — 2021

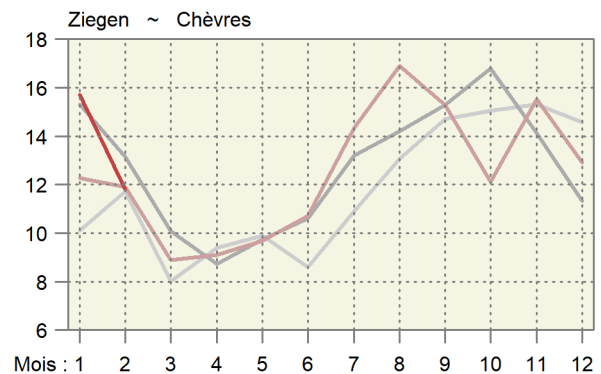
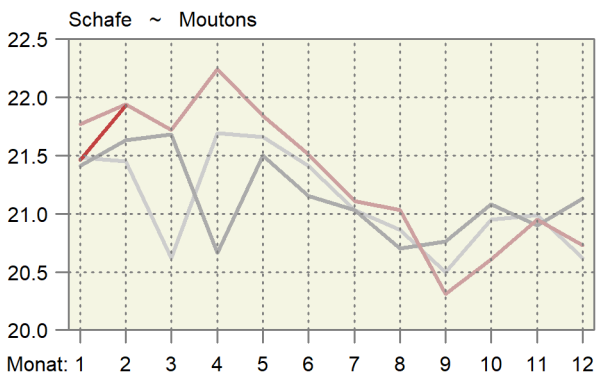
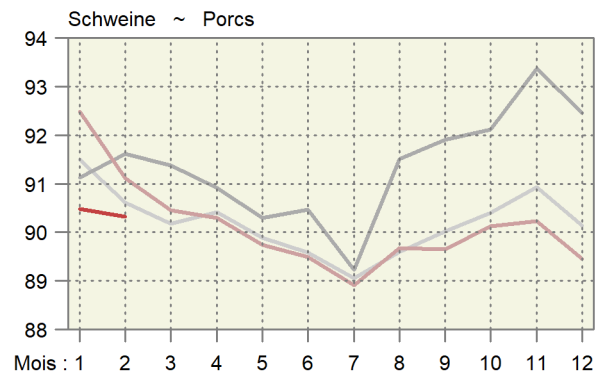
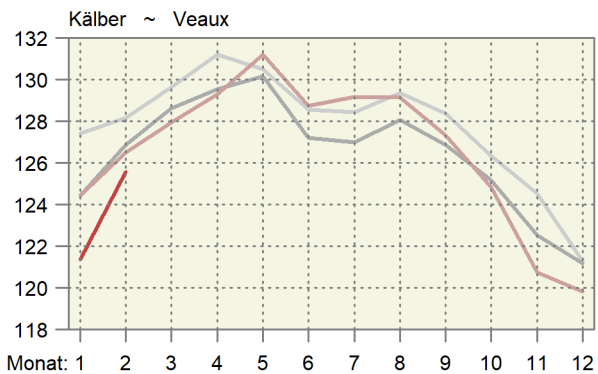
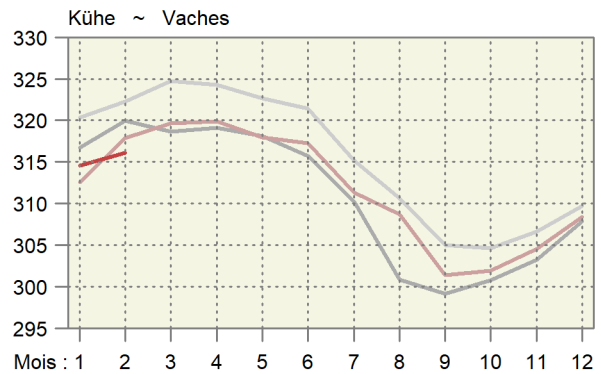
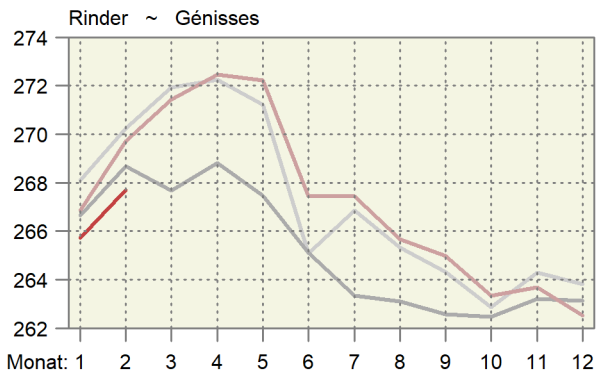
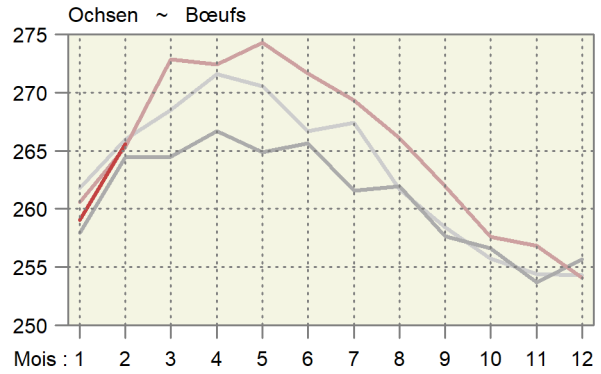
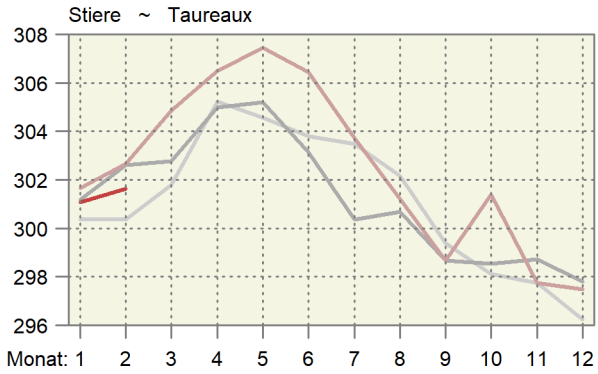

### 4.7 Fleischproduktion aus kontrollierten Schlachtungen von inländischem Gross- und Kleinvieh Production de viande des abattages contrôlés de gros et de petit bétail indigène

Tonnen Schlachtgewicht gemäss Definition der Schlachtgewichtsverordnung; geniessbar und ungeniessbar  
Poids mort, en tonnes, selon définition de l'ordonnance sur le pesage des animaux abattus ; propres ou impropres à la consommation

Monate	Stiere ~ Taureaux		Ochsen ~ Bœufs		Rinder ~ Génisses		Kühe ~ Vaches		Grossvieh ~ Gros bétail	
	2023	2024 *	2023	2024 *	2023	2024 *	2023	2024 *	2023	2024 *
Jan	2 819	2 749	1 152	1 245	2 333	2 439	4 509	4 844	10 813	11 277
Feb	2 554	2 457	1 037	1 208	2 199	2 162	3 965	3 986	9 755	9 814
Mrz	2 962		1 329		2 459		4 018		10 768	
Apr	2 586		1 011		1 993		3 283		8 873	
Mai	2 925		1 205		2 356		3 555		10 042	
Jun	2 787		1 165		2 068		3 201		9 221	
Jul	2 339		997		1 870		3 405		8 610	
Aug	2 486		1 058		1 920		3 796		9 260	
Sep	2 343		1 002		1 904		3 809		9 058	
Okt	2 740		1 130		2 357		4 883		11 110	
Nov	3 012		1 510		3 085		4 975		12 582	
Dez	2 374		982		2 059		3 678		9 093	
Jahr	31 927		13 578		26 602		47 079		119 186	
Jan - Feb	5 373	5 206	2 189	2 454	4 532	4 601	8 474	8 830	20 568	21 090

Monate	Kälber ~ Veaux		Rindvieh ~ Bovins		Schweine ~ Porcs		Schafe ~ Moutons		Ziegen ~ Chèvres	
	2023	2024 *	2023	2024 *	2023	2024 *	2023	2024 *	2023	2024 *
Jan	1 952	2 003	12 765	13 280	20 967	19 515	369	378	16	21
Fév	2 020	2 055	11 775	11 869	18 054	16 804	355	390	23	24
Mar	2 527		13 296		19 112		635		76	
Avr	2 094		10 967		15 651		425		72	
Mai	2 342		12 384		18 347		405		55	
Jun	2 241		11 462		18 394		432		33	
Jul	1 789		10 399		17 321		289		22	
Aoû	1 906		11 166		18 196		360		34	
Sep	1 683		10 741		17 690		407		37	
Oct	1 707		12 817		19 185		456		41	
Nov	1 964		14 546		18 973		447		50	
Déc	1 816		10 909		17 476		433		25	
Année	24 040		143 227		219 366		5 013		482	
Jan - fév	3 972	4 058	24 540	25 149	39 022	36 318	724	768	38	45

Berechnet aufgrund der Schlachtungen gemäss Tabelle 4.5 und der Durchschnittsgewichte gemäss Tabelle 4.4

Calculé sur la base des abattages selon le tableau 4.5 et des poids moyens selon le tableau 4.4

Agristat

Agristat

### Fleischproduktion aus kontrollierten Schlachtungen von inländischem Gross- und Kleinvieh Production de viande des abattages contrôlés de gros et de petit bétail indigène

Über 12 Monate kumulierte Menge; in tausend Tonnen ~ Quantité cumulée sur 12 mois ; en milliers de tonnes

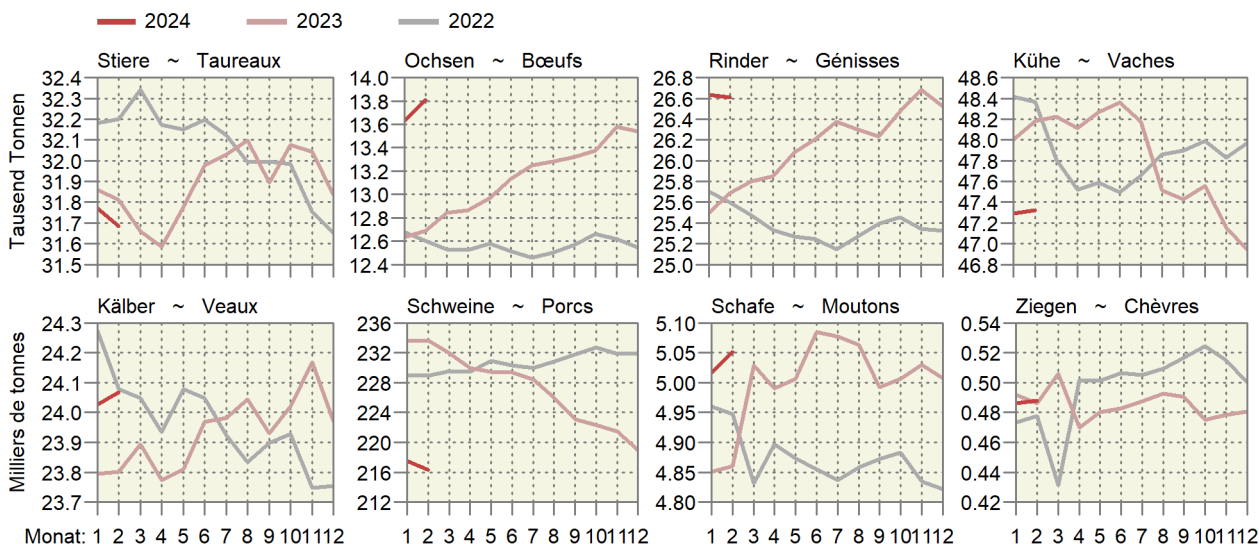

### 4.8 Fleisch von Gross- und Kleinvieh, verkaufsfertig Viande de gros et de petit bétail, prête à la vente

In Tonnen verkaufsfertigem Fleisch, ohne Fleischanfall aus nicht kontrollierten Hofschlachtungen und Organteile.  
Für Einfuhr und Ausfuhr wurden Auszüge der folgenden Zollkapitel verwendet: 1 (Lebendvieh), 2, 16, 19, 21 (Fleisch).  
En tonnes de viande prête à la vente, sans viande d'abattages domestiques non contrôlés et sans abats comestibles.  
Pour l'exportation et l'importation, des extraits des chapitres suivants : 1 (animaux vivants), 2, 16, 19, 21 (viande).

	Februar			Januar - Februar			
	Février			Janvier - février			
	2023	2024 *	%	2023	2024 *	%	
<b>Rindfleisch (Grossviehfleisch)</b>							<b>Viande de bœuf (gros bétail)</b>
Inlandproduktion	6 312	6 367	0.9	13 304	13 671	2.8	Production indigène
Einfuhr in Form von							Importations
Lebendvieh	21	22	2.5	48	41	-13.9	des animaux vivants
Fleisch	1 835	1 761	-4.0	3 517	2 944	-16.3	de viande
<b>Total</b>	<b>1 856</b>	<b>1 783</b>	<b>-4.0</b>	<b>3 565</b>	<b>2 986</b>	<b>-16.2</b>	<b>Total</b>
<b>Ausfuhr</b>	<b>372</b>	<b>397</b>	<b>6.6</b>	<b>741</b>	<b>801</b>	<b>8.2</b>	<b>Exportations</b>
<b>Verfügbar</b>	<b>7 796</b>	<b>7 752</b>	<b>-0.6</b>	<b>16 129</b>	<b>15 855</b>	<b>-1.7</b>	<b>Disponible</b>
<b>%-Anteil der Einfuhr</b>	<b>23.8</b>	<b>23.0</b>		<b>22.1</b>	<b>18.8</b>		<b>Importation en %</b>
<b>Kalbfleisch</b>							<b>Viande de veau</b>
Inlandproduktion	1 369	1 398	2.1	2 693	2 760	2.5	Production indigène
Einfuhr in Form von							Importations
Lebendvieh	7	10	33.0	17	18	8.7	des animaux vivants
Fleisch	16	13	-21.7	36	29	-19.6	de viande
<b>Total</b>	<b>24</b>	<b>23</b>	<b>-4.5</b>	<b>53</b>	<b>48</b>	<b>-10.6</b>	<b>Total</b>
<b>Ausfuhr</b>	<b>0</b>	<b>-</b>	<b>...</b>	<b>0</b>	<b>-</b>	<b>...</b>	<b>Exportations</b>
<b>Verfügbar</b>	<b>1 393</b>	<b>1 420</b>	<b>1.9</b>	<b>2 746</b>	<b>2 808</b>	<b>2.2</b>	<b>Disponible</b>
<b>%-Anteil der Einfuhr</b>	<b>1.7</b>	<b>1.6</b>		<b>1.9</b>	<b>1.7</b>		<b>Importation en %</b>
<b>Schweinefleisch</b>							<b>Viande de porc</b>
Inlandproduktion	13 335	12 435	-6.8	28 822	26 875	-6.8	Production indigène
Einfuhr in Form von							Importations
Lebendvieh	-	14	...	6	14	...	des animaux vivants
Fleisch	642	817	27.3	1 197	1 562	30.4	de viande
<b>Total</b>	<b>642</b>	<b>831</b>	<b>29.5</b>	<b>1 203</b>	<b>1 576</b>	<b>31.0</b>	<b>Total</b>
<b>Ausfuhr</b>	<b>1 477</b>	<b>213</b>	<b>-85.6</b>	<b>2 569</b>	<b>368</b>	<b>-85.7</b>	<b>Exportations</b>
<b>Verfügbar</b>	<b>12 500</b>	<b>13 053</b>	<b>4.4</b>	<b>27 456</b>	<b>28 083</b>	<b>2.3</b>	<b>Disponible</b>
<b>%-Anteil der Einfuhr</b>	<b>5.1</b>	<b>6.4</b>		<b>4.4</b>	<b>5.6</b>		<b>Importation en %</b>
<b>Schafffleisch</b>							<b>Viande de mouton</b>
Inlandproduktion	266	292	9.9	543	576	6.1	Production indigène
Einfuhr in Form von							Importations
Lebendvieh	-	-	...	-	-	...	des animaux vivants
Fleisch	369	369	0.0	816	831	1.8	de viande
<b>Total</b>	<b>369</b>	<b>369</b>	<b>0.0</b>	<b>816</b>	<b>831</b>	<b>1.8</b>	<b>Total</b>
<b>Ausfuhr</b>	<b>0</b>	<b>1</b>	<b>...</b>	<b>1</b>	<b>1</b>	<b>-6.7</b>	<b>Exportations</b>
<b>Verfügbar</b>	<b>635</b>	<b>661</b>	<b>4.1</b>	<b>1 358</b>	<b>1 406</b>	<b>3.5</b>	<b>Disponible</b>
<b>%-Anteil der Einfuhr</b>	<b>58.1</b>	<b>55.9</b>		<b>60.1</b>	<b>59.1</b>		<b>Importation en %</b>
<b>Total Fleisch von Schlachttieren</b>							<b>Total de la viande</b>
Inlandproduktion	21 283	20 491	-3.7	45 362	43 882	-3.3	d'animaux de boucherie
Einfuhr in Form von							Production indigène
Lebendvieh	29	46	59.2	71	74	4.5	Importations
Fleisch	2 862	2 960	3.4	5 567	5 367	-3.6	des animaux vivants
<b>Total</b>	<b>2 891</b>	<b>3 006</b>	<b>4.0</b>	<b>5 638</b>	<b>5 440</b>	<b>-3.5</b>	<b>Total</b>
<b>Ausfuhr</b>	<b>1 850</b>	<b>611</b>	<b>-67.0</b>	<b>3 311</b>	<b>1 170</b>	<b>-64.7</b>	<b>Exportations</b>
<b>Verfügbar</b>	<b>22 325</b>	<b>22 887</b>	<b>2.5</b>	<b>47 689</b>	<b>48 152</b>	<b>1.0</b>	<b>Disponible</b>
<b>%-Anteil der Einfuhr</b>	<b>13.0</b>	<b>13.1</b>		<b>11.8</b>	<b>11.3</b>		<b>Importation en %</b>

Fleischproduktion gemäss Tabelle 4.6

Production de viande selon tableau 4.6

Fleisch von Gross- und Kleinvieh, verkaufsfertig  
Viande de gros et de petit bétail, prête à la vente

Inlandproduktion / Production indigène (red line)  
Importe / Importations (teal line)  
Verfügbare Menge / Quantité disponible (grey line)

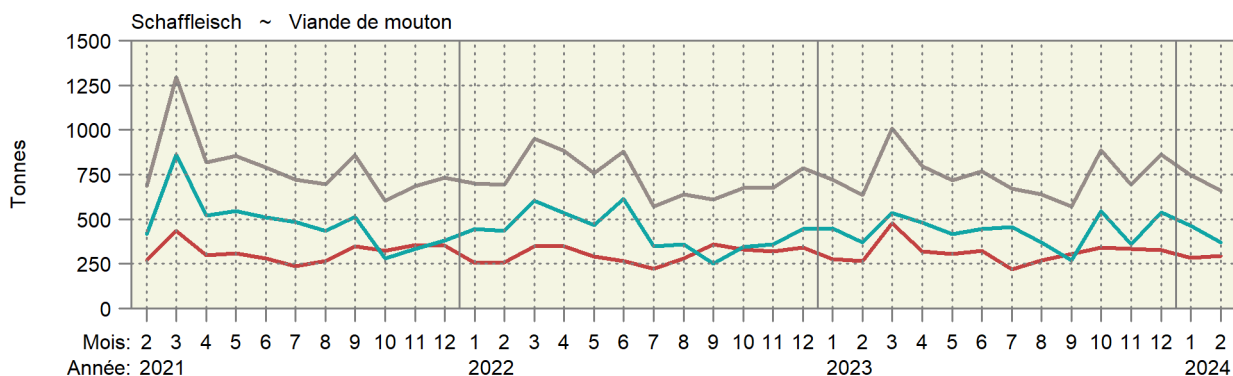
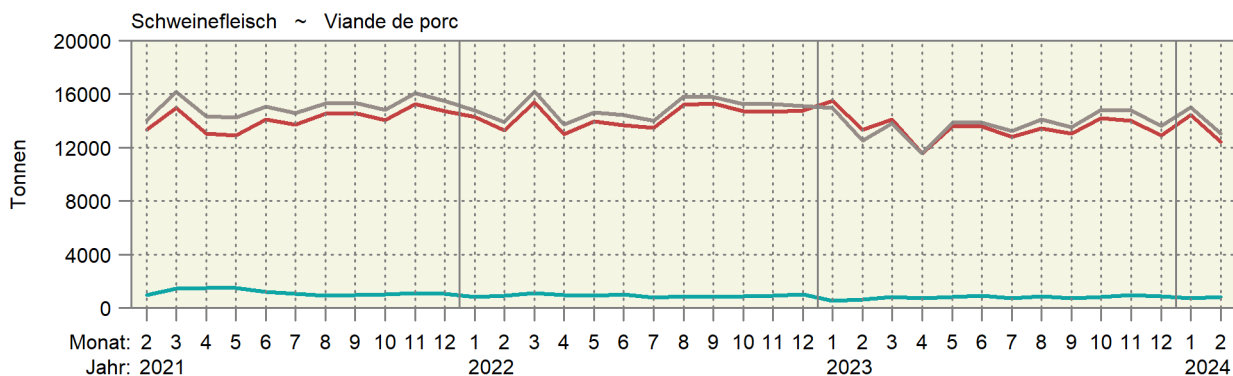
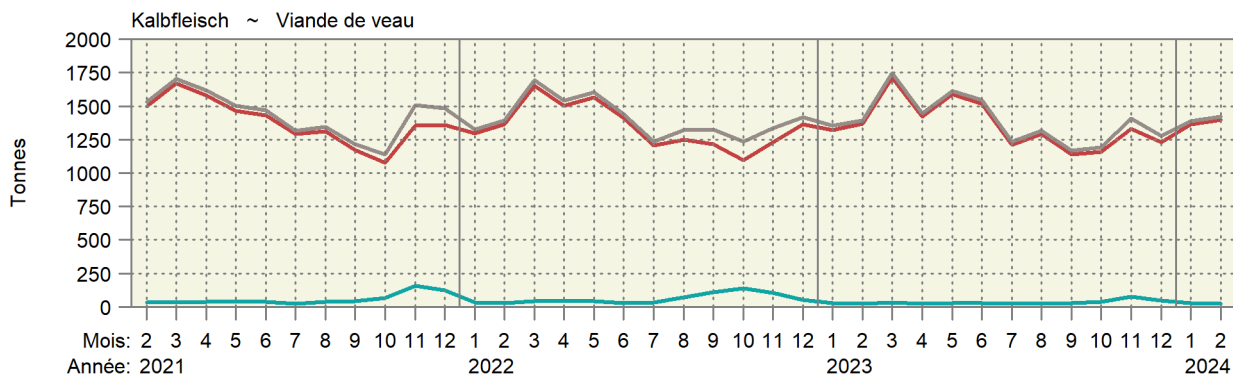
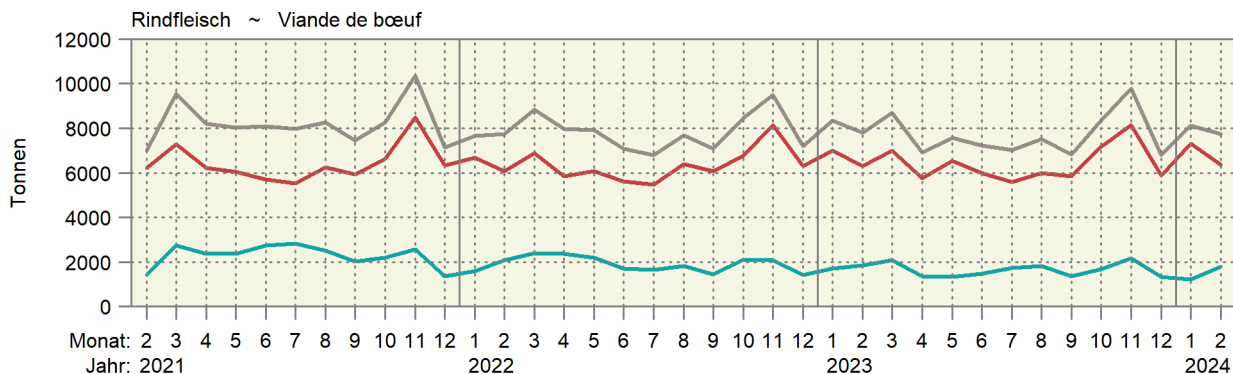

Fleisch von Gross- und Kleinvieh, verkaufsfertig  
Viande de gros et de petit bétail, prête à la vente

Über 12 Monate kumulierte Werte, in Kilotonnen ~ Valeurs cumulées sur 12 mois, en kilotonnes

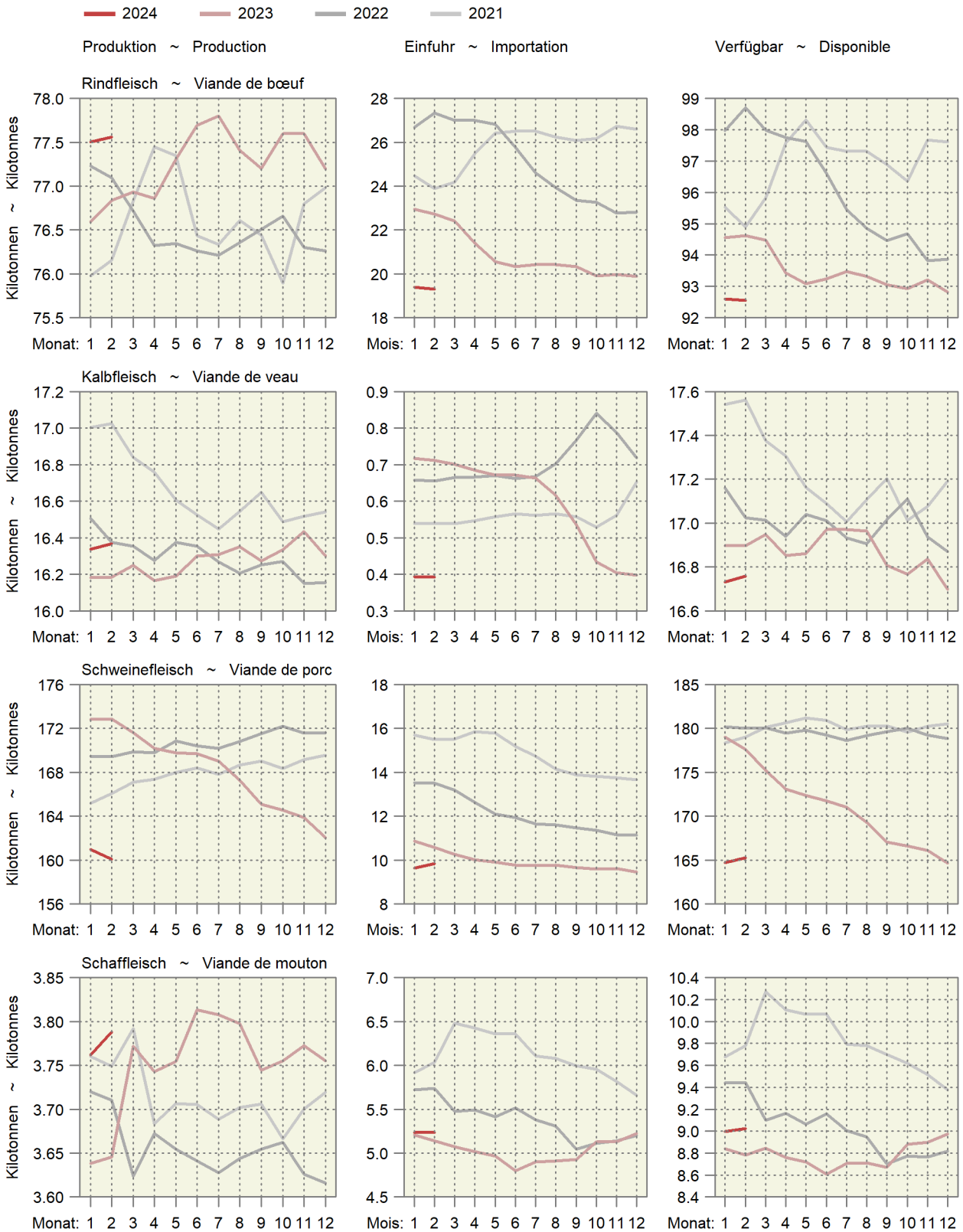

### 4.9 Schlachtgeflügelproduktion, monatlich erfasste Mengen Production de volaille de boucherie, quantité relevée mensuellement

In Tonnen, ohne Suppenhühner, ohne Organteile, geniessbar und ungeniessbar  
En tonnes, sans les poules à bouillir, sans les abats, propres ou impropres à la consommation

Organisation, Erzeugnis	Februar			Januar - Februar			Organisation, produit		
	Février			Janvier - février					
	2023	2024	%	2023	2024	%			
<b>Wareneingang, Lebendgewicht</b>								<b>Entrée d'animaux, poids vif</b>	
Bell Poulets	3 685	4 071	10.5	7 877	8 334	5.8	Bell Poulets		
Micarna Poulets	4 999	5 477	9.6	10 575	11 105	5.0	Micarna Poulets		
Frifag Poulets	1 650	2 166	31.2	3 560	4 426	24.3	Frifag Poulets		
Truten	222	212	-4.5	457	422	-7.7	Dindes		
Kneuss Poulets	957	1 120	17.0	2 076	2 315	11.5	Kneuss Poulets		
Andere Poulets	196	198	1.0	422	415	-1.7	Autres Poulets		
Truten	10	8	-18.1	20	18	-7.8	Dindes		
Übriges Geflügel	7	7	-	14	14	1.3	Autre volaille		
<b>Lebendgewicht total</b>	<b>11 726</b>	<b>13 259</b>	<b>13.1</b>	<b>25 001</b>	<b>27 049</b>	<b>8.2</b>	<b>Poids vif, total</b>		
	2022	2023	Veränd. in t	2022	2023	Variation en t			
<b>Wareneingang, Schlachtgewicht <sup>1</sup></b>								<b>Entrée d'animaux, poids mort <sup>1</sup></b>	
Bell Poulets	2 617	2 890	274	5 593	5 917	324	Bell Poulets		
Micarna Poulets	3 549	3 889	340	7 508	7 885	376	Micarna Poulets		
Frifag Poulets	1 172	1 538	366	2 528	3 143	615	Frifag Poulets		
Truten	171	163	-8	352	325	-27	Dindes		
Kneuss Poulets	680	796	116	1 474	1 644	170	Kneuss Poulets		
Andere Poulets	139	140	1	300	294	-5	Autres Poulets		
Truten	7	6	-1	15	14	-1	Dindes		
Übriges Geflügel	3	3	0	7	7	0	Autre volaille		
<b>Schlachtgewicht total</b>	<b>8 338</b>	<b>9 426</b>	<b>1 088</b>	<b>17 777</b>	<b>19 228</b>	<b>1 452</b>	<b>Poids mort, total</b>		
<sup>1</sup> Die Schlachtausbeute							<sup>1</sup> Rendement à l'abattage		
- Poulet: 0.71							- Poulet : 0.71		
- Truten: 0.77							- Dinde : 0.77		
- Übriges Geflügel (Enten, Gänsen, Perlhühner, Wachteln): 0.51							- Autre volaille (canards, oies, pintades, cailles) : 0.51		

Geflügelschlächtereien; Berechnungen durch Agristat

Abattoirs de volailles ; calculs par Agristat



### 4.10 Produktion, Einfuhr, Ausfuhr und Verbrauch von Geflügelfleisch Production, importations, exportations et consommation de viande de volaille

In Tonnen Schlachtgewicht (SG) oder verkaufsfertig (VFF), genießbar und ungenießbar. Für Einfuhr und Ausfuhr wurden Auszüge der folgenden Zollkapitel verwendet: 2 (unverarbeitetes Fleisch), 16 und 19 (verarbeitetes Fleisch).

En tonnes poids mort (PM) ou prête à la vente (VPV), propre ou impropre à la consommation. Pour l'exportation et l'importation, des extraits des chapitres suivants sont considérés : 2 (viande non transformée), 16 et 19 (viande transformée).

Position	Einheit	Februar			Januar - Februar			Unité	Position
		Février			Janvier - février				
		2023	2024	%	2023	2024	%		
Inlandproduktion, Eigenverbrauch der Produzenten und Markt <sup>1</sup>	SG VFF	8 382 6 437	9 475 7 280	13.0 13.1	17 871 13 725	19 330 14 852	8.2 8.2	PM VPV	Production indigène, autoconsommation par les producteurs et vente <sup>1</sup>
Einfuhr									Importations
unverarbeitetes Fleisch	VFF	3 083	3 106	0.8	6 189	7 644	23.5	VPV	de viande non transformée
verarbeitetes Fleisch	VFF	689	713	3.5	1 360	1 529	12.5	VPV	de viande transformée
<b>Total</b>	<b>VFF</b>	<b>3 772</b>	<b>3 819</b>	<b>1.3</b>	<b>7 548</b>	<b>9 173</b>	<b>21.5</b>	<b>VPV</b>	<b>Total</b>
Ausfuhr									Exportations
unverarbeitetes Fleisch	VFF	29	31	4.6	72	68	-5.7	VPV	de viande non transformée
verarbeitetes Fleisch	VFF	139	102	-27.0	298	208	-30.1	VPV	de viande transformée
<b>Total</b>	<b>VFF</b>	<b>169</b>	<b>132</b>	<b>-21.5</b>	<b>370</b>	<b>276</b>	<b>-25.3</b>	<b>VPV</b>	<b>Total</b>
Verfügbar	VFF	10 040	10 966	9.2	20 904	23 749	13.6	VPV	Disponible
Inlandanteil	%	64	66	3.5	66	63	-4.8	%	Part indigène

<sup>1</sup> Ohne Suppenhühner, ohne Organteile

<sup>1</sup> Sans les poules à bouillir, sans les abats

Bundesamt für Zoll und Grenzsicherheit (BAZG); Agristat

Office fédéral de la douane et de la sécurité des frontières (OFDF); Agristat

#### Verfügbare Menge, Inlandproduktion und Importe von Geflügelfleisch Quantité disponible, production indigène et importation de viande de volaille

Verkaufsfertiges Fleisch (VFF) in Tonnen ~ Viande prête à la vente (VPV) en tonnes

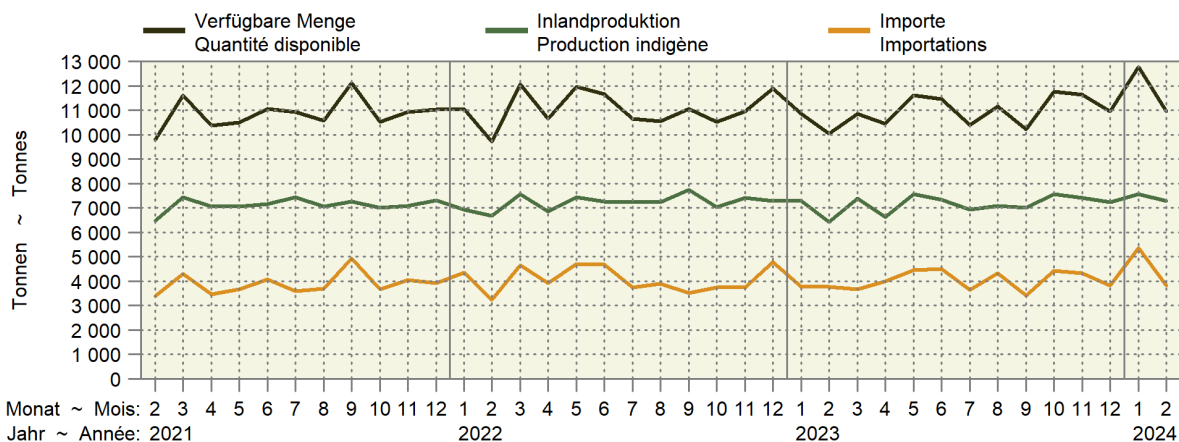

#### Inlandproduktion und Importe als 12-Monats-Mittel Production indigène et importations comme moyenne glissante sur 12 mois

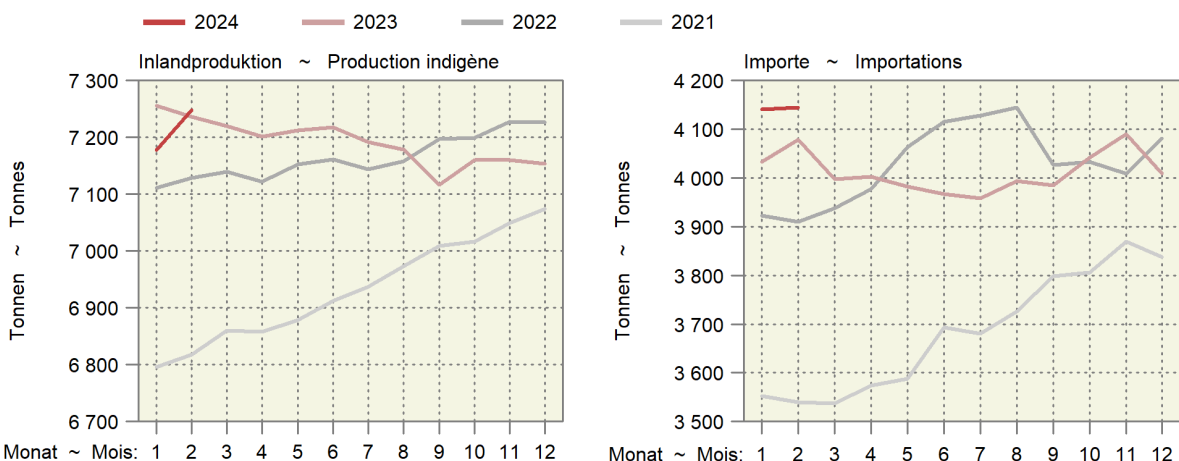

### 4.11 Produktion und Einfuhr von Eiern Production et importation d'œufs

Position	Einheit	Februar			Januar - Februar			Position
		Unité			Janvier - février			
		2023	2024	%	2023	2024	%	
Inlandproduktion <sup>1</sup>	1000 St. ~ Pce	84 718	89 315	5.4	176 024	181 075	2.9	Production indigène <sup>1</sup>
Einfuhr								Importation
Gesamteinfuhr nach Gewicht								Importation par poids
Schaleneier <sup>2</sup>	t	2 267	2 728	20.3	4 727	5 647	19.5	Œufs en coquille <sup>2</sup>
Flüssigeier <sup>3</sup>	t	675	699	3.6	1 350	1 432	6.1	Œufs liquides <sup>3</sup>
Trockeneier <sup>4</sup>	t	37	63	68.3	96	102	6.5	Œufs secs <sup>4</sup>
Bruteier <sup>5</sup>	t	193	287	48.5	409	577	41.0	Œufs à couvrir <sup>5</sup>
Zur menschlichen Ernährung, umgerechnet in Stück								Pour l'alimentation humaine, converti en pièces
Schaleneier <sup>6</sup>	1000 St. ~ Pce	37 605	45 252	20.3	78 420	93 676	19.5	Œufs en coquille <sup>6</sup>
Flüssigeier <sup>7</sup>	1000 St. ~ Pce	13 886	14 386	3.6	27 780	29 463	6.1	Œufs liquides <sup>7</sup>
Trockeneier <sup>8</sup>	1000 St. ~ Pce	2 979	5 013	68.3	7 644	8 142	6.5	Œufs secs <sup>8</sup>
Total	1000 St. ~ Pce	54 470	64 652	18.7	113 844	131 281	15.3	Total
Verfügbar zur menschlichen Ernährung	1000 St. ~ Pce	139 188	153 967	10.6	289 867	312 355	7.8	Disponible pour l'alimentation humaine
Einfuhr von Schaleneiern (ohne Bruteier)								Importations d'œufs en coquille (sans les œufs à couvrir)
Wert franko Grenze	1000 CHF	5 750	6 108	6.2	11 830	12 390	4.7	Valeur franco frontière
Preis franko Grenze	Rp./Ei ~ Ct./œuf	15	14	-11.7	15	13	-12.3	Prix franco frontière

<sup>1</sup> Schätzung auf der Basis der monatlichen Einstellungen von Junghennen  
<sup>2</sup> Zolltarifnummern: 0407.2110, 2190, 2910, 2990, 9010, 9090  
<sup>3</sup> Zolltarifnummern: 0408.1910, 1990, 9910, 9990, 3502.1910, 1990  
<sup>4</sup> Zolltarifnummern: 0408.1110, 1190, 9110, 9190, 3502.1110, 1190  
<sup>5</sup> Zolltarifnummern: 0407.1110, 1190, 1910, 1990  
<sup>6</sup> Berechnungsgrundlage: 1kg Schaleneier = 16.6 Eier  
<sup>7</sup> Berechnungsgrundlage: 1kg Flüssigeier ohne Schale = 20.58 Eier  
<sup>8</sup> Berechnungsgrundlage: 1kg Trockeneier ohne Schale = 80 Eier

<sup>1</sup> Estimation sur la base de la mise en poulailler mensuelle de poulettes  
<sup>2</sup> Numéros du tarif douanier : 0407.2110, 2190, 2910, 2990, 9010, 9090  
<sup>3</sup> Numéros du tarif douanier : 0408.1910, 1990, 9910, 9990, 3502.1910, 1990  
<sup>4</sup> Numéros du tarif douanier : 0408.1110, 1190, 9110, 9190, 3502.1110, 1190  
<sup>5</sup> Numéros du tarif douanier : 0407.1110, 1190, 1910, 1990  
<sup>6</sup> Base de calcul : 1 kg d'œufs en coquille = 16.6 œufs  
<sup>7</sup> Base de calcul : 1 kg d'œufs liquides sans coquille = 20.58 œufs  
<sup>8</sup> Base de calcul : 1 kg d'œufs secs sans coquille = 80 œufs

Agristat; Aviforum; Bundesamt für Zoll und Grenzsicherheit (BAZG)

Agristat; Aviforum; Office fédéral de la douane et de la sécurité des frontières (OFDF)

#### Importe und Inlandproduktion von Eiern Importation et production indigène d'œufs

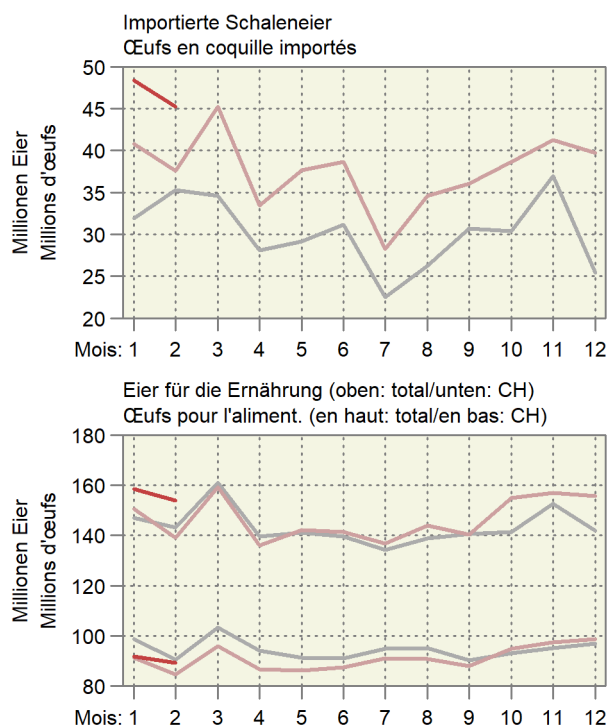
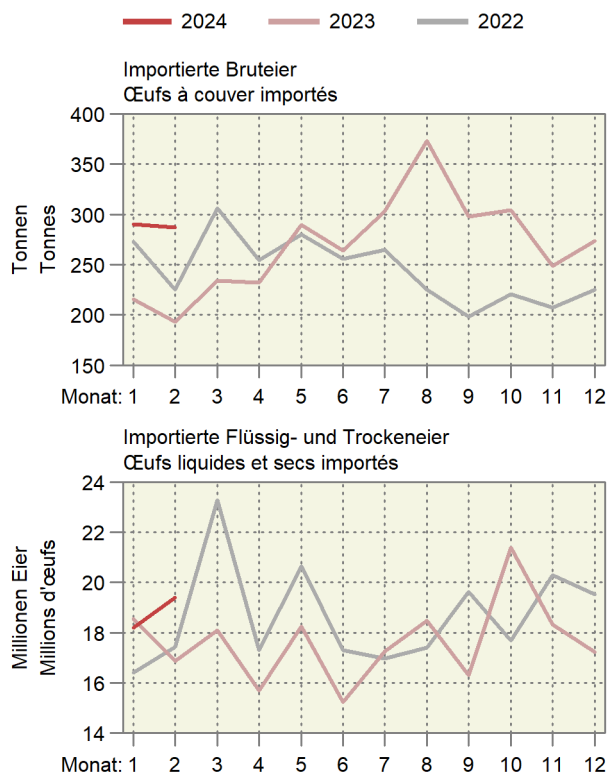

### 4.12 Produktion von Küken, mutmasslicher Anfall von Junghennen und Pouletfleisch Production de poussins, production estimée de poulettes et de viande de poulet

Monate	Inländische Hennenkükenproduktion und Einfuhr <sup>1</sup> , Stück				Inländische Mastkükenproduktion und Einfuhr <sup>1</sup> , Stück			
Mois	Production indigène de poussins de poules pondeuses et importation <sup>1</sup> , pièces				Production indigène de poussins de type chair et importation <sup>1</sup> , pièces			
	2022	2023	2024	%	2022	2023	2024	%
Januar	493 924	414 495	424 843	2.5	6 988 977	6 908 644	7 202 491	4.3
Februar	327 015	331 551	276 643	-16.6	6 341 690	6 192 804	6 611 664	6.8
März	303 934	310 084			6 950 107	6 868 588		
April	330 580	322 569			6 896 538	6 693 778		
Mai	420 134	478 905			6 960 925	7 053 218		
Juni	365 139	406 568			6 777 975	6 689 435		
Juli	141 843	74 703			6 979 192	6 644 448		
August	98 943	102 667			7 038 412	7 055 332		
September	427 564	424 874			6 572 178	6 755 369		
Oktober	110 684	141 434			6 976 218	7 189 865		
November	47 624	60 715			6 563 621	6 845 138		
Dezember	365 335	292 615			6 836 303	7 061 348		
<b>Jahr</b>	<b>3 432 720</b>	<b>3 361 180</b>			<b>81 882 138</b>	<b>81 957 968</b>		

Monate	Junghennenanfall (-einstellungen) <sup>2</sup> , Stück				Poulets <sup>3</sup> , Tonnen			
Mois	Production de poulettes (mise en poullaier) <sup>2</sup> , pièces				Poulets <sup>3</sup> , tonnes			
	2022	2023	2024	%	2022	2023	2024	%
Janvier	122605	95975	99 587	3.8	8 011	8 427	8 745	3.8
Février	462409	414737	412 127	-0.6	8 329	8 644	8 970	3.8
Mars	166675	107364	137 191	27.8	8 108	8 239	8 687	5.4
Avril	68 399	46195	58 894	27.5	8 334	8 214		
Mai	316 267	354375	283 837	-19.9	8 642	8 529		
Juin	475 934	402061	412 098	2.5	8 699	8 645		
Juillet	317 152	321605	268 344	-16.6	8 744	8 642		
Août	304 496	300781			8 616	8 385		
Septembre	294 090	312892			8 729	8 615		
Octobre	409763	464538			8 614	8 685		
Novembre	458 309	394371			8 582	8 770		
Décembre	150 748	72461			8 558	8 826		
<b>Année</b>	<b>3 546 847</b>	<b>3 287 355</b>			<b>101 966</b>	<b>102 623</b>		

<sup>1</sup> Die Wochenmeldungen werden jeweils anhand der Zahl der Wochentage auf die Monate aufgeteilt  
<sup>2</sup> Annahme: Abgang von 3 % der Küken bis zum Legebeginn nach rund 5 Monaten  
<sup>3</sup> Annahmen: Abgang von 2.5 % der Küken bis zur Schlachtreife nach rund 45 Tagen, durchschnittliches Schlachtgewicht von 1.29 kg

<sup>1</sup> Les indications des rapports hebdomadaires sont réparties sur les mois en fonction du nombre des jours de chaque semaine et leur appartenance aux mois respectifs  
<sup>2</sup> Supposition : Mortalité de 3 % des poussins entre la naissance et le début de la ponte environ 5 mois plus tard  
<sup>3</sup> Suppositions : Mortalité de 2.5 % jusqu'à la fin de la période d'engraissement après 45 jours, poids mort moyen de 1.29 kg

## 5. Aussenhandel ~ Commerce extérieur

Der Käseexport lief 2024 bisher erfreulicher als in den beiden Vorjahren. Mengenmässig resultierte im Februar eine Zunahme von 10,5% gegenüber dem Vorjahr (Tabelle 5.7). Wertmässig betrug die Zunahme jedoch nur 2,0%. Die Preise im Käseaussenhandel sind im Mittel deutlich gesunken. Das Exportresultat sieht entsprechend für die meisten Sorten im Februar positiv aus (Tabelle 5.9). Die grösste Zunahme erfolgte mit einem Plus von 340 Tonnen im Vergleich zum Vorjahr beim Emmentaler AOP. Deutlich zugenommen haben im Februar mengenmässig die Importe von Dünger und Futtermitteln (Tabelle 5.16). Dabei lagen die Importpreise generell deutlich tiefer als vor Jahresfrist.

Jusqu'à présent, les exportations de fromage ont été plus réjouissantes en 2024 qu'au cours des deux années précédentes. Leur quantité a en effet connu une augmentation de 10,5% en février par rapport à l'année précédente (tableau 5.7), mais leur valeur de 2,0% uniquement. Dans le commerce extérieur du fromage, les prix ont accusé un net repli. Le résultat des exportations de la plupart des variétés est donc positif en février (tableau 5.9). La plus grande augmentation a été enregistrée pour l'Emmentaler AOP, avec 340 tonnes de plus par rapport à l'année précédente. En février, le volume des importations d'engrais et d'aliments pour animaux a nettement augmenté (tableau 5.16). En revanche, les prix à l'importation étaient en général beaucoup plus bas qu'il y a un an.

## 5.1 Einfuhr von Getreide und Getreideprodukten Importations de céréales et de produits à base de céréales

Zolltarif: Kapitel 10 (Getreide), Auszüge aus Kapitel 11 (Müllereierzeugnisse) und Kapitel 19 (Zubereitungen auf der Grundlage von Getreide, Mehl, Stärke oder Milch, Backwaren)

Tarif douanier : chapitre 10 (céréales), extraits du chapitre 11 (produits de la minoterie) et du chapitre 19 (préparations sur la base de céréales, de farine, d'amidon ou de lait, produits de la boulangerie)

Getreidearten	Februar ~ Février			Januar - Februar ~ Janvier - février			Variétés de céréales
	2023	2024	Veränderung in %	2023	2024	Variation en %	
	Menge in Tonnen ~ Quantité en tonnes						
Hartweizen	3 249	5 498	69.2	10 886	9 177	-15.7	Blé dur
Weichweizen und Mengkorn	29 685	44 296	49.2	77 501	90 954	17.4	Blé et méteil
Roggen	156	1 551	...	227	1 600	...	Seigle
Gerste	3 911	4 349	11.2	11 620	7 368	-36.6	Orge
Hafer	3 283	5 261	60.3	6 705	8 063	20.3	Avoine
Mais	14 337	21 437	49.5	38 233	47 802	25.0	Mais
Reis	7 763	4 765	-38.6	14 728	21 830	48.2	Riz
Körnersorghum	1	0	-97.8	1	0	-96.9	Sorgho à grains
Buchweizen	4	54	...	25	71	...	Sarrasin
Hirse	150	94	-36.9	207	148	-28.5	Millet
Kanariensaat	2	1	-61.6	3	26	...	Alpiste
Triticale	-	127	...	53	202	...	Triticale
Andere Getreide	85	108	26.9	234	221	-5.4	Autres céréales
<b>Total Getreide</b>	<b>62 624</b>	<b>87 542</b>	<b>39.8</b>	<b>160 421</b>	<b>187 464</b>	<b>16.9</b>	<b>Céréales, total</b>
Getreidemehl	1 122	1 501	33.8	2 481	2 897	16.8	Farine de céréales
Grütze, Griess, Pellets	868	898	3.4	1 586	1 980	24.8	Gruau, semoule, pellets
Getreidekörner, bearbeitet; Getreidekeime	983	1 300	32.3	2 216	2 353	6.2	Grains, travaillés ; germes de céréales
Malz	7 100	6 764	-4.7	13 878	13 519	-2.6	Malt
Getreidestärke	1 984	2 671	34.6	4 078	4 875	19.6	Amidons de céréales
<b>Total Müllereierzeugnisse, Malz und Stärke</b>	<b>12 057</b>	<b>13 133</b>	<b>8.9</b>	<b>24 239</b>	<b>25 625</b>	<b>5.7</b>	<b>Produits de la minoterie, malt et amidon, total</b>
Teigwaren	5 861	6 575	12.2	11 354	13 091	15.3	Pâtes alimentaires
Biskuits, Waffeln	2 015	2 262	12.3	3 672	4 186	14.0	Biscuits, gaufres
Brot, gewöhnl. Backwaren	884	895	1.2	1 816	1 806	-0.5	Pain la boulangerie ordinaire
Back- und Konditoreiwaren	9 818	10 049	2.3	19 188	19 864	3.5	Prod. de la boulang., pâtiss. et biscuiterie
Andere Zubereitungen	5 054	5 627	11.3	10 094	11 516	14.1	Autres préparations
<b>Total verarbeit. Nahrungs- mittel auf Getreidebasis</b>	<b>23 632</b>	<b>25 407</b>	<b>7.5</b>	<b>46 123</b>	<b>50 463</b>	<b>9.4</b>	<b>Préparations sur la base de céréales, total</b>
	Wert in tausend CHF, franko Grenze, unverzollt ~ Valeur en milliers de CHF, franco frontière, non dédouanée						
Hartweizen	1 685	2 157	28.0	6 974	4 095	-41.3	Blé dur
Weichweizen und Mengkorn	10 949	10 704	-2.2	28 614	21 997	-23.1	Blé et méteil
Roggen	87	337	...	129	351	...	Seigle
Gerste	1 369	1 056	-22.9	4 035	1 825	-54.8	Orge
Hafer	1 327	1 812	36.6	2 643	2 757	4.3	Avoine
Mais	8 040	6 816	-15.2	17 860	13 666	-23.5	Maïs
Reis	8 199	6 217	-24.2	15 137	16 318	7.8	Riz
Körnersorghum	5	0	-98.1	5	0	-97.2	Sorgho à grains
Buchweizen	8	58	...	53	89	67.9	Sarrasin
Hirse	126	66	-47.8	181	104	-42.3	Millet
Kanariensaat	3	1	-59.9	3	26	...	Alpiste
Triticale	-	41	...	17	66	...	Triticale
Andere Getreide	194	310	59.7	488	780	59.7	Autres céréales
<b>Total Getreide</b>	<b>31 991</b>	<b>29 576</b>	<b>-7.6</b>	<b>76 138</b>	<b>62 074</b>	<b>-18.5</b>	<b>Céréales, total</b>
Getreidemehl	1 009	1 225	21.4	2 237	2 397	7.2	Farine de céréales
Grütze, Griess, Pellets	751	635	-15.4	1 362	1 402	2.9	Gruau, semoule, pellets
Getreidekörner, bearbeitet; Getreidekeime	1 040	976	-6.1	2 332	1 909	-18.2	Grains, travaillés ; germes de céréales
Malz	4 870	4 074	-16.4	9 352	8 309	-11.2	Malt
Getreidestärke	3 729	3 449	-7.5	7 089	6 632	-6.5	Amidons de céréales
<b>Total Müllereierzeugnisse, Malz und Stärke</b>	<b>11 399</b>	<b>10 359</b>	<b>-9.1</b>	<b>22 372</b>	<b>20 648</b>	<b>-7.7</b>	<b>Produits de la minoterie, malt et amidon, total</b>
Teigwaren	15 818	17 006	7.5	30 614	32 986	7.7	Pâtes alimentaires
Biskuits, Waffeln	10 504	11 335	7.9	18 797	20 686	10.1	Biscuits, gaufres
Brot, gewöhnl. Backwaren	1 550	1 653	6.7	3 202	3 342	4.4	Pain, boulangerie ordinaire
Back- und Konditoreiwaren	39 397	40 617	3.1	77 598	78 553	1.2	Prod. de la boulang., pâtiss. et biscuiterie
Andere Zubereitungen	19 558	20 095	2.7	38 612	40 275	4.3	Autres préparations
<b>Total verarbeit. Nahrungs- mittel auf Getreidebasis</b>	<b>86 826</b>	<b>90 705</b>	<b>4.5</b>	<b>168 823</b>	<b>175 842</b>	<b>4.2</b>	<b>Préparations sur la base de céréales, total</b>

## 5.2 Einfuhr von Gemüse Importations de légumes

Einfuhrmenge in Tonnen; Zolltarif: Kapitel 7  
Quantité d'importation en tonnes ; tarif douanier : chapitre 7

Gemüsearten	Februar ~ Février			Januar - Februar ~ Janvier - février			Variétés de légumes
	2023	2024	Veränderung in %	2023	2024	Variation en %	
Salate	4 977	5 392	8.3	10 628	10 789	1.5	Salades
Chicorée Witloof	122	131	7.6	256	293	14.5	Chicorée Witloof
Cicorino	60	42	-30.1	116	85	-26.2	Cicorino
Eichenlaub	253	199	-21.2	535	439	-18.0	Feuilles de chêne
Eisbergsalate	1 947	2 315	18.9	4 236	4 600	8.6	Laitue iceberg
Endivien	1 029	1 120	8.8	2 170	2 186	0.7	Chicorée
Kopfsalate	713	675	-5.4	1 604	1 454	-9.4	Laitue pommée
Nüsslisalat	90	46	-49.4	152	135	-10.9	Rampon
Übrige	764	865	13.2	1 560	1 597	2.4	Autres
Tomaten	4 770	5 788	21.3	10 168	11 487	13.0	Tomates
Kohl Gemüse	4 397	5 376	22.2	9 661	10 981	13.7	Choux
Blumenkohl	1 415	1 691	19.4	3 053	3 382	10.8	Chou-fleur
Broccoli	1 594	2 410	51.2	3 645	4 769	30.8	Broccoli
Übrige	1 388	1 275	-8.1	2 963	2 829	-4.5	Autres
Wurzel- und Knollengemüse	1 822	1 719	-5.7	3 607	3 590	-0.5	Légumes-racines et -tubercules
Fenchel	1 064	986	-7.3	2 125	2 123	-0.1	Fenouil
Radieschen	96	119	23.7	229	240	4.5	Radis
Sellerie	436	401	-8.1	831	817	-1.7	Céleri
Übrige	226	213	-5.7	422	410	-2.8	Autres
Zwiebeln	948	502	-47.0	1 800	939	-47.9	Oignons
Lauch	395	471	19.1	874	976	11.6	Poireau
Karotten	97	144	49.1	216	278	28.5	Carottes
Gurken	2 340	2 892	23.6	4 850	5 721	18.0	Concombres
Küchenkräuter	189	198	4.9	385	390	1.2	Herbes potagères
Petersilie	161	170	5.4	334	338	1.2	Persil
Übrige	28	28	2.1	51	52	1.8	Autres
Zucchetti	1 818	1 988	9.4	3 731	3 943	5.7	Courgettes
Hülsenfrüchte	423	435	2.8	928	933	0.5	Légumineuses
Andere Gemüse	5 646	6 504	15.2	11 642	12 543	7.7	Autres légumes
<b>Total frisches Gemüse</b>	<b>27 823</b>	<b>31 409</b>	<b>12.9</b>	<b>58 492</b>	<b>62 570</b>	<b>7.0</b>	<b>Légumes frais, total</b>
Kartoffeln <sup>1</sup>	6 253	12 144	94.2	11 611	19 861	71.1	Pommes de terre <sup>1</sup>
Pilze, frisch oder gekühlt	445	442	-0.7	893	927	3.8	Champignons, frais ou réfrigérés
Gemüse <sup>2</sup> , gefroren	1 149	1 465	27.5	2 406	2 807	16.7	Légumes <sup>2</sup> , congelés
Gemüse <sup>2</sup> , vorläufig haltbar gemacht	249	127	-49.1	374	354	-5.4	Légumes <sup>2</sup> , conservés provisoirement
Gemüse <sup>2</sup> , getrocknet	249	259	3.9	561	545	-2.8	Légumes <sup>2</sup> , séchés
Hülsenfrüchte, getrocknet	2 380	3 327	39.8	4 866	7 152	47.0	Légumineuses, sèches
Maniok, Süsskartoffeln u.ä.	651	530	-18.7	1 218	1 302	6.9	Manioc, patates douces et autres
Pflanzkartoffeln, Setz Zwiebeln	2 425	2 919	20.4	4 646	5 125	10.3	Plants de pomme de terre, petits oignons à planter
<b>Total Kapitel 7</b>	<b>41 624</b>	<b>52 623</b>	<b>26.4</b>	<b>85 067</b>	<b>100 644</b>	<b>18.3</b>	<b>Chapitre 7, total</b>

<sup>1</sup> Ohne Pflanzkartoffeln

<sup>2</sup> Inklusive Pilze und Kartoffeln

<sup>1</sup> Sans plants de pomme de terre

<sup>2</sup> Y compris champignons et pommes de terre

./.

### Importe von Frischgemüse nach Monat, Menge Importation de légumes frais par mois, quantité

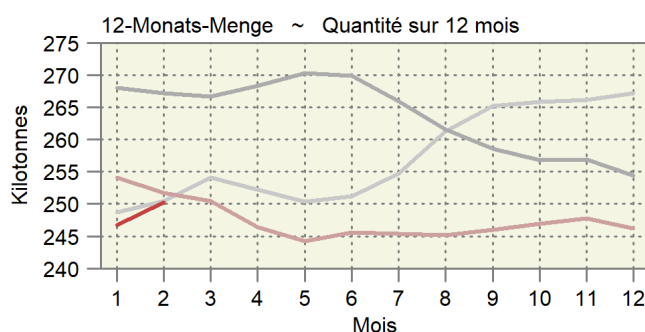
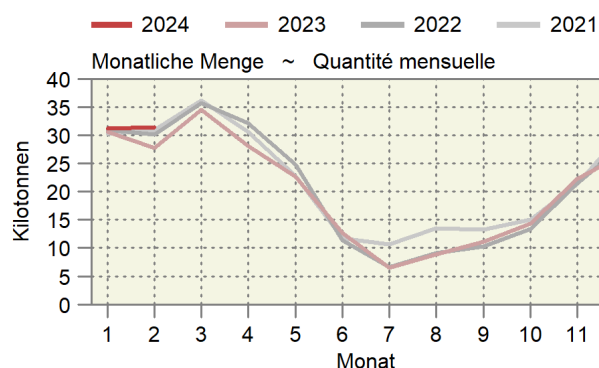



## 5.2 Einfuhr von Gemüse Importations de légumes

Einfuhrwert in tausend CHF, franko Grenze, unverzollt; Zolltarif: Kapitel 7

Valeur d'importation en milliers de CHF, franco frontière, non dédouanée; tarif douanier: chapitre 7

Gemüsearten	Februar ~ Février			Januar - Februar ~ Janvier - février			Variétés de légumes
	2023	2024	Veränderung in %	2023	2024	Variation en %	
Salate	10 978	9 505	-13.4	21 525	20 174	-6.3	Salades
Chicorée Witloof	496	508	2.5	1 051	1 157	10.1	Chicorée Witloof
Cicorino	175	161	-8.3	369	335	-9.2	Cicorino
Eichenlaub	760	499	-34.3	1 498	1 150	-23.2	Feuilles de chêne
Eisbergsalate	4 175	3 237	-22.5	7 743	6 888	-11.0	Laitue iceberg
Endivien	1 544	1 638	6.1	3 213	3 282	2.1	Chicorée
Kopfsalate	1 451	1 284	-11.5	3 081	2 960	-3.9	Laitue pommée
Nüsslisalat	525	165	-68.6	839	573	-31.7	Rampon
Übrige	1 852	2 013	8.7	3 731	3 829	2.6	Autres
Tomaten	14 036	12 524	-10.8	26 167	26 553	1.5	Tomates
Kohlgemüse	9 487	9 407	-0.8	19 661	20 336	3.4	Choux
Blumenkohl	3 392	3 314	-2.3	6 720	7 305	8.7	Chou-fleur
Broccoli	3 830	3 989	4.1	8 164	8 512	4.3	Broccoli
Übrige	2 265	2 104	-7.1	4 777	4 518	-5.4	Autres
Wurzel- und Knollengemüse	2 806	2 624	-6.5	5 465	5 708	4.4	Légumes-racines et -tubercules
Fenchel	1 590	1 528	-3.9	3 163	3 528	11.5	Fenouil
Radieschen	251	253	1.0	514	476	-7.3	Radis
Sellerie	587	543	-7.5	1 123	1 131	0.7	Céleri
Übrige	378	300	-20.8	665	573	-13.8	Autres
Zwiebeln	1 766	1 364	-22.7	3 166	2 591	-18.2	Oignons
Lauch	557	598	7.3	1 251	1 333	6.5	Poireau
Karotten	327	452	38.5	723	862	19.1	Carottes
Gurken	6 057	4 417	-27.1	11 070	9 121	-17.6	Concombres
Küchenkräuter	750	782	4.3	1 480	1 519	2.6	Herbes potagères
Petersilie	474	512	7.8	977	1 025	4.9	Persil
Übrige	275	270	-1.8	503	494	-1.8	Autres
Zucchetti	3 732	3 072	-17.7	7 122	7 333	3.0	Courgettes
Hülsenfrüchte	1 609	1 398	-13.1	3 417	2 985	-12.7	Légumineuses
Andere Gemüse	20 569	19 316	-6.1	36 499	35 148	-3.7	Autres légumes
<b>Total frisches Gemüse</b>	<b>72 674</b>	<b>65 458</b>	<b>-9.9</b>	<b>137 546</b>	<b>133 661</b>	<b>-2.8</b>	<b>Légumes frais, total</b>
Kartoffeln <sup>1</sup>	3 200	7 274	...	5 758	11 183	94.2	Pommes de terre <sup>1</sup>
Pilze, frisch oder gekühlt	3 075	2 868	-6.7	6 154	6 129	-0.4	Champignons, frais ou réfrigérés
Gemüse <sup>2</sup> , gefroren	2 514	3 064	21.9	5 161	5 816	12.7	Légumes <sup>2</sup> , congelés
Gemüse <sup>2</sup> , vorläufig haltbar gemacht	644	308	-52.2	1 128	783	-30.6	Légumes <sup>2</sup> , conservés provisoirement
Gemüse <sup>2</sup> , getrocknet	2 881	2 273	-21.1	6 192	5 229	-15.6	Légumes <sup>2</sup> , séchés
Hülsenfrüchte, getrocknet	2 077	3 020	45.4	4 666	5 626	20.6	Légumineuses, sèches
Maniok, Süsskartoffeln u.ä.	948	710	-25.2	1 743	1 549	-11.2	Manioc, patates douces et autres
Pflanzkartoffeln, Setz Zwiebeln	1 720	2 529	47.0	3 365	4 367	29.8	Plants de pomme de terre, petits oignons à planter
<b>Total Kapitel 7</b>	<b>89 733</b>	<b>87 502</b>	<b>-2.5</b>	<b>171 711</b>	<b>174 342</b>	<b>1.5</b>	<b>Chapitre 7, total</b>

<sup>1</sup> Ohne Pflanzkartoffeln<sup>2</sup> Inklusive Pilze und Kartoffeln<sup>1</sup> Sans plants de pomme de terre<sup>2</sup> Y compris champignons et pommes de terre

### 5.3 Einfuhr von Früchten und Nüssen Importations de fruits et de noix

Einfuhrmenge in Tonnen; Zolltarif: Kapitel 8  
Quantité d'importation en tonnes ; tarif douanier : chapitre 8

Zoll- Unterkapitel	Fruchtarten	Februar ~ Février			Januar - Februar ~ Janvier - février			Variétés de fruits
		2023	2024	Veränderung in %	2023	2024	Variation en %	
801	Kokos-, Para- und Cashewnüsse	338	281	-16.8	779	647	-17.0	Noix de coco, noix du Brésil et noix du cajou
802	Anderer Nüsse und Schalenfrüchte	2 299	2 238	-2.6	4 742	4 536	-4.3	Autres noix et fruits à écales
803	Bananen	8 370	8 708	4.0	16 473	17 890	8.6	Bananen
804	Datteln, Feigen, Ananas, Avocados und Mangos	4 817	4 950	2.8	9 835	9 617	-2.2	Dattes, figues, ananas, avocats et mangues
805	Zitrusfrüchte	17 570	18 229	3.7	39 121	39 667	1.4	Agrumes
806	Weintrauben	1 304	1 407	7.9	2 566	2 748	7.1	Raisins
	Tafeltrauben	972	1 153	18.7	1 896	2 199	16.0	Raisin de table
	Trauben für Wein	-	-	...	0	-	...	Raisin à vin
	Getrocknete Trauben	332	253	-23.7	670	549	-18.1	Raisin sec
807	Melonen und Papaya	551	670	21.6	1 018	1 234	21.2	Melon et papaye
808	Äpfel, Birnen und Quitten, frisch	850	1 680	97.5	1 362	3 050	...	Pommes, poires et coings, frais
	Äpfel	254	379	49.1	517	682	31.9	Pommes
	Birnen und Quitten	596	1 253	...	845	2 321	...	Poires et coings
	Mostobst	-	48	...	-	48	...	Fruits à cidre
809	Steinobst, frisch	179	377	...	285	537	88.1	Fruits à noyau, frais
	Aprikosen	0	1	...	2	2	-5.1	Apricots
	Kirschen	26	53	99.5	27	53	96.7	Cerises
	Pflirsche, Nektarinen etc.	49	87	76.3	52	92	77.9	Pêches, nectarines etc.
	Zwetschgen, Pflaumen etc.	104	238	...	205	390	90.3	Pruneaux, prunes etc.
810	Anderer Früchte, frisch	3 340	4 137	23.9	6 414	7 856	22.5	Autres fruits, frais
	Erdbeeren	1 113	1 508	35.5	1 507	1 869	24.0	Fraises
	Himbeeren	291	420	44.3	541	692	28.1	Framboises
	Beeren a.n.g.	576	668	15.9	1 099	1 306	18.8	Baies n.d.a.
	Kiwis	931	994	6.7	2 074	2 247	8.4	Kiwis
	Früchte a.n.g.	295	395	33.9	637	787	23.5	Fruits n.d.a.
	Tropische Früchte a.n.g.	133	152	14.4	556	954	71.6	Fruits tropicaux n.d.a.
811	Früchte, gefroren	1 830	2 460	34.4	4 204	4 799	14.1	Fruits, congelés
812	Früchte, vorkonserviert	17	55	...	31	70	...	Fruits, conservés provisoirement
813	Früchte und Schalenfrüchte, getrocknet	365	347	-4.9	755	688	-8.8	Fruits, séchés
814	Schalen von Zitrusfrüchten oder Melonen	41	28	-32.0	94	56	-40.5	Écorces d'agrumes ou de melons
	<b>Total</b>	<b>41 872</b>	<b>45 568</b>	<b>8.8</b>	<b>87 679</b>	<b>93 395</b>	<b>6.5</b>	<b>Total</b>

./.

#### Importe von Früchten nach Monat, Menge Importation de fruits par mois, quantité

Zollkapitel 8 ohne Nüsse; am rechten Rand wird die letzte 12-Monats-Menge und die Entwicklung angegeben.  
Chapitre douanier 8 à l'exception des noix ; dans la marge droite, la dernière quantité sur 12 mois est indiquée.

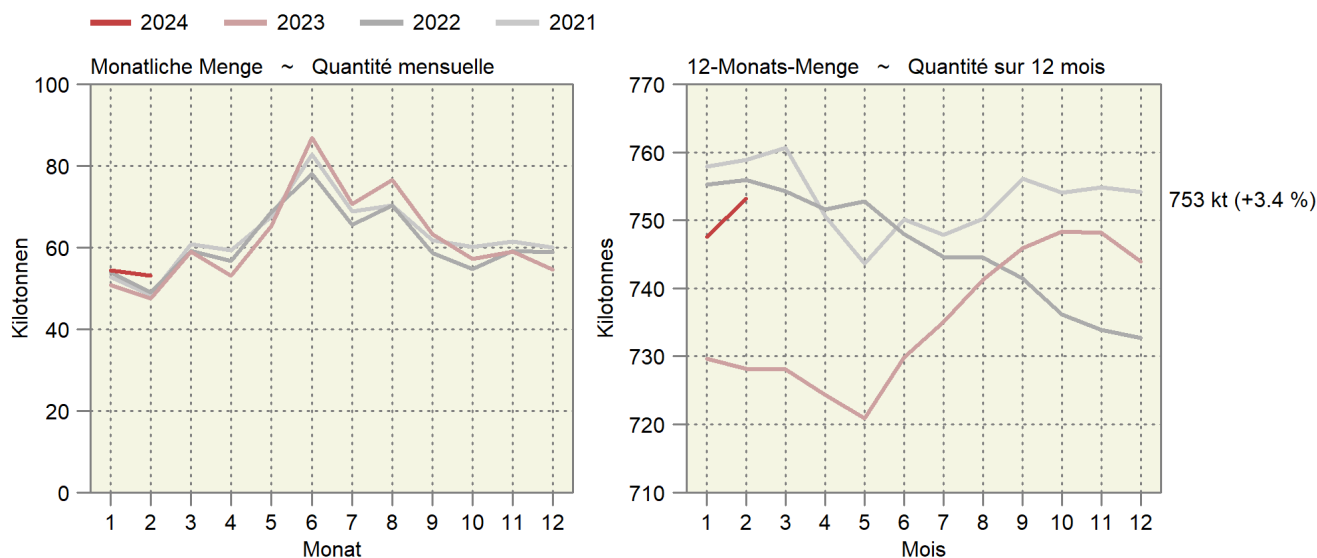

### 5.3 Einfuhr von Früchten und Nüssen Importations de fruits et de noix

Einfuhrwert in tausend CHF, franko Grenze, unverzollt; Zolltarif: Kapitel 8  
Valeur d'importation en milliers de CHF, franco frontière, non dédouanée ; tarif douanier : chapitre 8

Zoll- Unterkapitel	Fruchtarten	Februar ~ Février			Januar - Februar ~ Janvier - février			Variétés de fruits
		2023	2024	Veränderung in %	2023	2024	Variation en %	
Sous-chapitre douanier								
801	Kokos-, Para- und Cashewnüsse	2 484	1 616	-34.9	5 129	3 590	-30.0	Noix de coco, noix du brésil et noix du cajou
802	Andere Nüsse und Schalenfrüchte	14 223	14 574	2.5	30 926	28 829	-6.8	Autres noix et fruits à écales
803	Bananen	9 220	9 043	-1.9	17 858	18 620	4.3	Bananen
804	Datteln, Feigen, Ananas, Avocados und Mangos	13 906	15 957	14.8	27 780	30 295	9.1	Dattes, figues, ananas, avocats et mangues
805	Zitrusfrüchte	25 348	25 742	1.6	56 844	56 730	-0.2	Agrumes
806	Weintrauben	3 866	4 332	12.0	7 540	8 662	14.9	Raisins
	Tafeltrauben	3 077	3 647	18.5	6 025	7 233	20.0	Raisin de table
	Trauben für Wein	-	-	...	0	-	...	Raisin à vin
	Getrocknete Trauben	789	685	-13.2	1 515	1 429	-5.7	Raisin sec
807	Melonen und Papaya	1 237	1 298	5.0	2 234	2 491	11.5	Melon et papaye
808	Äpfel, Birnen und Quitten, frisch	1 110	2 443	...	1 763	4 395	...	Pommes, poires et coings, frais
	Äpfel	368	497	35.2	739	944	27.8	Pommes
	Birnen und Quitten	742	1 925	...	1 024	3 430	...	Poires et coings
	Mostobst	-	21	...	-	21	...	Fruits à cidre
809	Steinobst, frisch	405	709	75.2	625	952	52.3	Fruits à noyau , frais
	Aprikosen	1	5	...	9	7	-14.0	Apricots
	Kirschen	24	39	63.0	38	54	42.6	Cerises
	Pfirsiche, Nektarinen etc.	155	247	59.4	168	261	55.4	Pêches, nectarines etc.
	Zwetschgen, Pflaumen etc.	224	417	85.9	411	630	53.3	Pruneaux, prunes etc.
810	Andere Früchte, frisch	18 524	24 803	33.9	33 578	45 513	35.5	Autres fruits, frais
	Erdbeeren	5 540	7 301	31.8	7 716	9 673	25.4	Fraises
	Himbeeren	3 247	5 074	56.3	5 635	8 518	51.2	Framboises
	Beeren a.n.g.	5 175	6 827	31.9	9 378	13 770	46.8	Baies n.d.a.
	Kiwis	2 676	3 218	20.3	6 098	7 578	24.3	Kiwis
	Früchte a.n.g.	1 097	1 449	32.0	2 238	2 785	24.5	Fruits n.d.a.
	Tropische Früchte a.n.g.	788	934	18.6	2 514	3 188	26.8	Fruits tropicaux n.d.a.
811	Früchte, gefroren	6 165	7 113	15.4	14 484	12 655	-12.6	Fruits, congelés
812	Früchte, vorkonserviert	35	129	...	66	164	...	Fruits, conservés provisoirement
813	Früchte und Schalenfrüchte, getrocknet	3 332	3 257	-2.2	6 535	6 089	-6.8	Fruits, séchés
814	Schalen von Zitrusfrüchten oder Melonen	46	33	-28.2	140	64	-54.4	Écorces d'agrumes ou de melons
	<b>Total</b>	<b>99 900</b>	<b>111 048</b>	<b>11.2</b>	<b>205 502</b>	<b>219 049</b>	<b>6.6</b>	<b>Total</b>

Bundesamt für Zoll und Grenzsicherheit (BAZG)

Office fédéral de la douane et de la sécurité des frontières (OFDF)

## 5.4 Einfuhr von Gemüse-, Fruchtzubereitungen und Getränken Importations de préparations de légumes, de préparations de fruits et de boissons

Zolltarif: Kapitel 20 (Zubereitungen von Gemüse, Früchten oder anderen Pflanzenteilen), Kapitel 22 (Getränke, alkoholische Flüssigkeiten und Essig)  
Tarif douanier : chapitre 20 (préparations de légumes, de fruits ou d'autres parties de plantes), chapitre 22 (boissons, liquides alcooliques et vinaigres)

Produkte	Februar ~ Février			Januar - Februar ~ Janvier - février			Produits
	2023	2024	Veränderung in %	2023	2024	Variation en %	
Menge in Tonnen ~ Quantité en tonnes							
Gemüse-/Fruchtzubereitungen							Préparations de légumes et de fruits
Zubereitungen in Essig	930	1 105	18.9	2 017	2 628	30.3	Préparations au vinaigre
Tomaten, Tomatenpüree	3 266	4 178	27.9	7 051	8 715	23.6	Tomates, concentrés de tomates
Pilze, konserviert	284	191	-32.7	568	350	-38.4	Champignons, conservés
Gemüse, konserviert	3 240	3 597	11.0	6 451	7 073	9.6	Légumes, conservés
Gemüse und Früchte, mit Zucker konserviert	47	42	-11.9	115	112	-3.0	Légumes et fruits, confits au sucre
Konfitüren, Fruchtgelees usw.	953	1 038	9.0	1 961	2 146	9.4	Confitures, gelées, etc.
Früchte und andere Pflanzenteile, konserviert	2 892	2 861	-1.1	5 710	5 654	-1.0	Fruits et autres parties de plantes, conservés
Getränke							Boissons
Fruchtsäfte	5 424	5 415	-0.2	11 001	11 003	0.0	Jus de fruits
Apfel-/Birnen-saft	196	206	5.6	330	489	48.1	Jus de pomme/poire
Traubensaft	84	160	91.3	376	313	-16.7	Jus de raisin
Orangensaft	2 401	2 434	1.4	5 019	5 085	1.3	Jus d'orange
Gemüsesaft	635	299	-53.0	1 029	533	-48.2	Jus de légumes
Andere Fruchtsäfte und Mischungen	1 940	1 911	-1.5	3 937	3 990	1.4	Autres jus de fruits, mélanges
Frucht- und Gemüsesäfte, verdünnt	170	404	...	309	593	91.7	Jus de fruits ou de légumes, dilués
Wasser, Mineralwasser	42 288	40 558	-4.1	83 823	77 612	-7.4	Eaux, eaux minérales
Andere nicht alkoholische Getränke	25 331	26 641	5.2	49 289	52 560	6.6	Autres boissons non alcooliques
Bier	7 717	8 374	8.5	14 922	15 409	3.3	Bière
Wein	13 858	14 138	2.0	26 400	26 215	-0.7	Vin
Spirituosen	13 958	12 491	-10.5	23 712	24 052	1.4	Spiritueux
Speiseessig	982	1 023	4.2	1 948	2 082	6.9	Vinaigre
<b>Total</b>	<b>121 170</b>	<b>121 651</b>	<b>0.4</b>	<b>234 968</b>	<b>235 610</b>	<b>0.3</b>	<b>Total</b>
Wert in tausend CHF, franko Grenze, unverzollt ~ Valeur en milliers de CHF, franco frontière, non dédouanée							
Gemüse-/Fruchtzubereitungen							Préparations de légumes et de fruits
Zubereitungen in Essig	2 308	2 334	1.2	4 973	6 025	21.1	Préparations au vinaigre
Tomaten, Tomatenpüree	5 711	7 052	23.5	12 223	14 985	22.6	Tomates, concentrés de tomates
Pilze, konserviert	860	738	-14.2	2 061	1 513	-26.6	Champignons, conservés
Gemüse, konserviert	11 086	11 035	-0.5	20 619	22 252	7.9	Légumes, conservés
Gemüse und Früchte, mit Zucker konserviert	251	254	1.5	504	566	12.3	Légumes et fruits, confits au sucre
Konfitüren, Fruchtgelees usw.	3 408	3 447	1.1	6 996	7 127	1.9	Confitures, gelées, etc.
Früchte und andere Pflanzenteile, konserviert	14 235	13 274	-6.8	26 403	26 002	-1.5	Fruits et autres parties de plantes, conservés
Getränke							Boissons
Fruchtsäfte	11 045	11 338	2.7	23 076	23 356	1.2	Jus de fruits
Apfel-/Birnen-saft	264	192	-27.4	472	608	29.0	Jus de pomme/poire
Traubensaft	102	156	53.1	296	296	0.2	Jus de raisin
Orangensaft	3 313	4 505	36.0	6 927	9 109	31.5	Jus d'orange
Gemüsesaft	943	388	-58.9	1 668	721	-56.8	Jus de légumes
Andere Fruchtsäfte und Mischungen	6 057	5 378	-11.2	12 976	11 478	-11.5	Autres jus de fruits, mélanges
Frucht- und Gemüsesäfte, verdünnt	366	720	96.8	737	1 143	55.1	Jus de fruits ou de légumes, dilués
Wasser, Mineralwasser	7 810	8 236	5.5	15 483	15 522	0.3	Eaux, eaux minérales
Andere nicht alkoholische Getränke	28 847	29 657	2.8	58 581	58 668	0.1	Autres boissons non alcooliques
Bier	9 290	9 730	4.7	17 236	17 838	3.5	Bière
Wein	99 889	92 569	-7.3	187 823	162 815	-13.3	Vin
Spirituosen	35 000	29 464	-15.8	63 148	56 444	-10.6	Spiritueux
Speiseessig	1 637	1 778	8.6	2 835	3 356	18.4	Vinaigre
<b>Total</b>	<b>231 375</b>	<b>220 908</b>	<b>-4.5</b>	<b>441 961</b>	<b>416 467</b>	<b>-5.8</b>	<b>Total</b>

## 5.5 Einfuhr und Ausfuhr von lebenden Pflanzen und Blumen Importations et exportations de plantes vivantes et de fleurs

Einfuhr- und Ausfuhrmenge in Tonnen; Zolltarif: Kapitel 6

Quantité d'importation et d'exportation en tonnes; tarif douanier: chapitre 6

Einfuhr- und Ausfuhrwert in Tausend CHF, franko Grenze, unverzollt; Zolltarif: Kapitel 6

Valeur d'importation et d'exportation en milliers de CHF, franco frontière, non dédouanée; tarif douanier: chapitre 6

Zoll-Unterkapitel ~ Sous-chapitre douanier

601 Blumenwiebeln, Stauden, Orchideen, Bambus ~ Bulbes de fleurs, plantes vivaces, orchidées, bambous

602 Topfpflanzen, Gehölze, Rollrasen ~ Plantes en pot, arbustes, gazon en rouleau

603 Schnittblumen ~ Fleurs coupées

604 Bindegrün, Weihnachtsbäume ~ Feuillage ornemental, arbres de Noël

	Februar ~ Février			Januar - Februar ~ Janvier - février		
	2023	2024	Veränderung in %	2023	2024	Variation en %
<b>Einfuhrmenge ~ Quantité d'importation</b>						
601	1 441	1 538	6.7	2 488	2 627	5.6
602	12 622	14 407	14.1	19 791	22 518	13.8
603	1 732	2 048	18.2	3 151	3 646	15.7
604	174	169	-2.7	340	332	-2.2
<b>Total</b>	<b>15 969</b>	<b>18 162</b>	<b>13.7</b>	<b>25 770</b>	<b>29 123</b>	<b>13.0</b>
<b>Einfuhrwert ~ Valeur d'importation</b>						
601	9 285	9 452	1.8	17 011	16 727	-1.7
602	24 429	26 883	10.0	37 936	41 957	10.6
603	22 061	22 162	0.5	38 795	37 913	-2.3
604	2 176	2 071	-4.9	4 210	3 925	-6.8
<b>Total</b>	<b>57 951</b>	<b>60 568</b>	<b>4.5</b>	<b>97 952</b>	<b>100 522</b>	<b>2.6</b>
<b>Ausfuhrmenge ~ Quantité d'exportation</b>						
601	9	3	-66.6	12	9	-27.2
602	322	136	-57.8	723	281	-61.1
603	1	0	-86.9	1	0	-67.2
604	0	1	...	1	1	...
<b>Total</b>	<b>331</b>	<b>140</b>	<b>-57.8</b>	<b>736</b>	<b>291</b>	<b>-60.4</b>
<b>Ausfuhrwert ~ Valeur d'exportation</b>						
601	17	12	-25.6	22	23	5.6
602	509	336	-33.8	931	496	-46.8
603	4	2	-49.3	5	3	-34.3
604	2	32	...	14	35	...
<b>Total</b>	<b>531</b>	<b>383</b>	<b>-27.9</b>	<b>972</b>	<b>557</b>	<b>-42.7</b>

Bundesamt für Zoll und Grenzsicherheit (BAZG)

Office fédéral de la douane et de la sécurité des frontières (OFDF)

Einfuhr und Ausfuhr von lebenden Pflanzen und Blumen  
 Importations et exportations de plantes vivantes et de fleurs

Einfuhrmenge (linke Achse):  
 Quantité d'importation (échelle gauche) : 2024 (dunkelgrün), 2023 (hellgrün)  
 Einfuhrwert (rechte Achse):  
 Valeur d'importation (échelle droite) : 2024 (rot), 2023 (rosa)

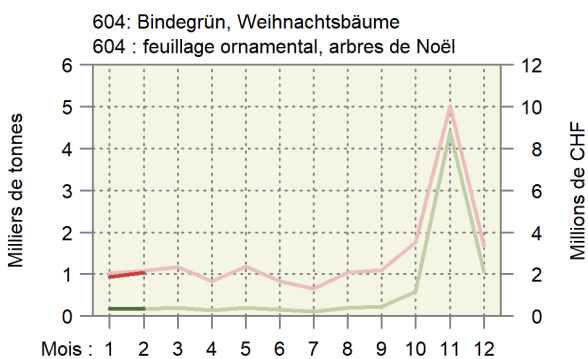
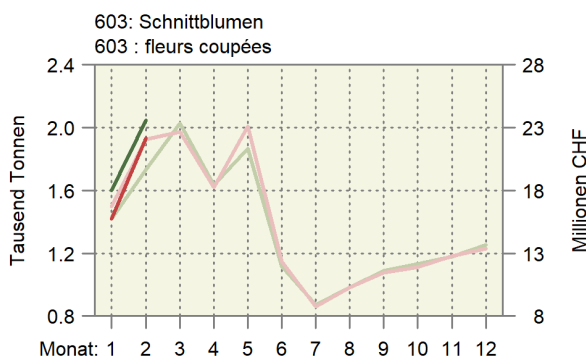
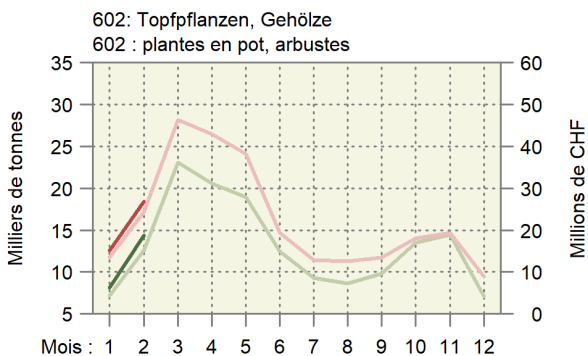
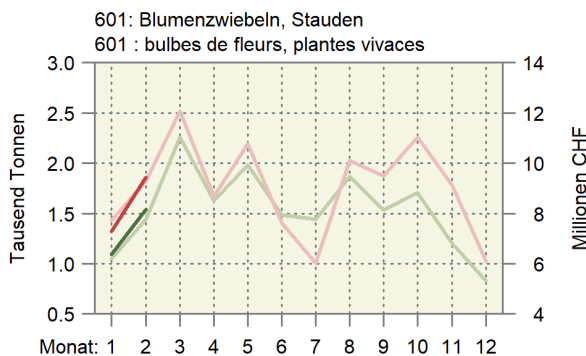



## 5.6 Bilanz des Aussenhandels mit Milchprodukten nach Zollkapitel Balance commerciale des produits laitiers par chapitre douanier

Die Milchprodukte werden nach Gehalt an verwertbarer Energie in Millionen Vollmilchäquivalente (VMA) umgerechnet. Ein VMA entspricht einem kg Kuh-Vollmilch mit einer verwertbaren Energie von 2800 Kilojoule (kJ). Die Milchprodukte werden gemäss der potentiell essbaren Substanz (Konsumentensicht, Methode der Nahrungsmittelbilanz NMB08) berücksichtigt: Bei Halbhart- und Hartkäse wird ein Abzug für die Rinde vorgenommen.

Les produits laitiers sont convertis selon la teneur en énergie métabolisable en millions d'équivalents en lait entier (ELE). Un ELE correspond à un kg de lait de vache entier avec une énergie métabolisable de 2800 kilojoule (kJ). Les produits laitiers sont pris en compte avec leur matière comestible (vue du consommateur, méthode du bilan alimentaire BA08) : Une déduction est appliquée pour la croûte des fromages à pâte mi-dure et pâte dure.

Produkte	Februar ~ Février			Januar - Februar ~ Janvier - février			Produits
	2023	2024	Veränderung in %	2023	2024	Variation en %	
Einfuhr ~ Importations							
Zollkapitel 4 nach Produkten							Chapitre douanier 4 par produits
Konsummilch	2.0	2.6	29.2	4.1	5.2	26.9	Lait de consommation
Käse	20.8	23.1	10.8	41.7	45.8	10.0	Fromage
Frischkäse	6.6	7.9	19.5	13.4	15.7	16.8	Fromage frais
Weichkäse	3.5	3.7	5.3	6.9	7.5	8.5	Fromage à pâte molle
Halbhartkäse	4.9	5.4	9.2	10.0	10.4	4.5	Fromage à pâte mi-dure
Hartkäse	5.8	6.1	5.6	11.4	12.2	7.5	Fromage à pâte dure
Rahm	0.8	0.4	-50.6	1.3	0.6	-53.6	Crème
Jogurt	0.6	0.7	22.7	1.1	1.3	19.4	Yogourt
Frischmilchprodukte	0.1	0.0	-40.5	0.1	0.0	-31.9	Produits laitiers frais
Dauermilchwaren	3.0	5.0	67.3	7.8	11.3	45.0	Conserves de lait
Milchproteinprodukte	0.0	0.0	37.2	0.0	0.0	80.7	Protéines du lait
Butter	11.5	2.6	-77.1	23.8	5.7	-75.9	Beurre
<b>Total Zollkapitel 4</b>	<b>38.8</b>	<b>34.5</b>	<b>-11.1</b>	<b>79.8</b>	<b>70.0</b>	<b>-12.2</b>	<b>Chapitre 4, total</b>
Milchprodukte in anderen Zollkapiteln							Produit laitiers en d'autres chapitres
15: Fette und Öle	0.0	0.0	-35.3	0.0	0.0	-20.7	15 : Huiles et graisses
17: Zucker und Zuckerwaren	0.2	0.3	46.0	0.4	0.5	3.3	17 : Sucre et sucreries
18: Kakao und Zubereitungen aus Kakao	2.7	2.6	-1.9	5.2	4.8	-9.5	18 : Cacao et ses préparations
19: Getreidezubereitungen	6.4	6.5	1.9	12.3	13.0	5.1	19 : Prép. à la base de céréales
20: Gemüse- und Fruchtzubereitungen	0.0	0.0	45.2	0.1	0.1	31.2	20 : Prép. à la base de légumes/fruits
21: Verschiedene Lebensmittelzubereitungen	3.4	3.5	2.4	6.7	6.2	-7.4	21 : Préparation diverses
22: Getränke	0.2	0.2	4.8	0.3	0.3	3.4	22 : Boissons
<b>Total übrige Zollkapitel</b>	<b>12.9</b>	<b>13.1</b>	<b>2.0</b>	<b>25.1</b>	<b>24.8</b>	<b>-1.3</b>	<b>Autres chapitres douaniers, total</b>
<b>Total Einfuhr</b>	<b>51.7</b>	<b>47.6</b>	<b>-7.9</b>	<b>104.9</b>	<b>94.8</b>	<b>-9.6</b>	<b>Importations, total</b>
Ausfuhr ~ Exportations							
Zollkapitel 4 nach Produkten							Chapitre douanier 4 par produits
Konsummilch	0.1	0.1	-35.7	0.2	0.1	-33.7	Lait de consommation
Käse	23.8	26.1	9.6	45.9	52.2	13.7	Fromage
Frischkäse	3.2	3.8	18.1	6.5	8.1	25.5	Fromage frais
Weichkäse	0.1	0.1	8.0	0.2	0.3	6.9	Fromage à pâte molle
Halbhartkäse	7.2	8.1	11.8	14.2	15.7	11.0	Fromage à pâte mi-dure
Hartkäse	13.3	14.1	6.4	25.0	28.1	12.2	Fromage à pâte dure
Rahm	0.7	0.5	-27.4	1.4	1.0	-30.9	Crème
Jogurt	0.2	0.4	70.3	0.5	0.7	32.8	Yogourt
Frischmilchprodukte	1.0	0.8	-16.3	2.0	1.7	-12.4	Produits laitiers frais
Dauermilchwaren	5.1	4.0	-21.4	7.9	9.7	23.6	Conserves de lait
Milchproteinprodukte	0.1	0.3	-	0.1	0.6	-	Protéines du lait
Butter	0.1	0.1	-14.6	0.2	0.2	9.2	Beurre
<b>Total Zollkapitel 4</b>	<b>31.1</b>	<b>32.3</b>	<b>3.8</b>	<b>58.1</b>	<b>66.3</b>	<b>14.0</b>	<b>Chapitre 4, total</b>
Milchprodukte in anderen Zollkapiteln							Produit laitiers en d'autres chapitres
15: Fette und Öle	-	-	...	-	0.0	...	15 : Huiles et graisses
17: Zucker und Zuckerwaren	1.6	1.5	-3.4	3.0	3.0	-2.4	17 : Sucre et sucreries
18: Kakao und Zubereitungen aus Kakao	10.8	9.3	-13.3	21.0	19.0	-9.6	18 : Cacao et ses préparations
19: Getreidezubereitungen	11.2	10.7	-4.4	23.9	22.2	-6.8	19 : Prép. à la base de céréales
20: Gemüse- und Fruchtzubereitungen	0.0	0.0	1.9	0.0	0.0	...	20 : Prép. à la base de légumes/fruits
21: Verschiedene Lebensmittelzubereitungen	3.0	2.7	-9.2	5.8	5.5	-5.3	21 : Préparation diverses
22: Getränke	1.7	1.9	12.7	3.5	3.3	-7.1	22 : Boissons
<b>Total übrige Zollkapitel</b>	<b>28.2</b>	<b>26.1</b>	<b>-7.2</b>	<b>57.2</b>	<b>52.9</b>	<b>-7.5</b>	<b>Autres chapitres douaniers, total</b>
<b>Total Ausfuhr</b>	<b>59.3</b>	<b>58.4</b>	<b>-1.4</b>	<b>115.3</b>	<b>119.2</b>	<b>3.4</b>	<b>Exportations, total</b>

### 5.7 Aussenhandel mit Käse Commerce extérieur du fromage

Menge, Wert und Durchschnittspreise der Zolltarifpositionen 406, d.h. ohne Fertigfondue und Käse in verarbeiteten Produkten  
Quantité, valeur et prix moyens des positions tarifaires 406, c'est-à-dire sans fondue et sans fromage dans des produits confectionnés

Jahr	Jan	Feb	Mrz	Apr	Mai	Jun	Jul	Aug	Sep	Okt	Nov	Dez	Jahr
Année	Jan	Fév	Mar	Avr	Mai	Jun	Jul	Aoû	Sep	Oct	Nov	Déc	Année
Exportmenge in Tonnen ~ Quantité exportée en tonnes													
2022	5 249	5 798	6 643	5 064	5 309	5 362	5 424	6 060	6 277	6 561	7 858	6 981	72 585
2023	4 870	5 210	6 417	4 751	5 818	4 729	5 074	5 830	5 759	6 956	7 703	6 233	69 349
2024	5 834	5 756											
Importmenge in Tonnen ~ Quantité importée en tonnes													
2022	5 232	5 565	6 964	5 987	6 944	6 702	5 765	6 202	6 058	5 749	6 116	5 814	73 098
2023	5 631	5 527	6 951	5 606	6 753	6 833	6 239	6 521	5 969	6 160	6 131	5 946	74 266
2024	6 137	6 244											
Exportwert in tausend CHF ~ Valeur d'exportation en milliers de CHF													
2022	48 237	54 460	63 639	45 823	48 881	47 709	49 674	57 135	64 620	71 018	84 281	70 192	705 670
2023	48 191	54 099	62 734	44 854	52 812	42 328	46 602	57 311	57 830	70 150	82 466	63 441	682 818
2024	54 114	55 186											
Importwert in tausend CHF ~ Valeur d'importation en milliers de CHF													
2022	32 995	36 563	45 360	39 189	47 740	46 335	39 509	43 445	41 293	40 617	45 041	43 757	501 844
2023	41 806	41 742	53 284	41 928	48 949	49 073	43 851	45 190	40 742	42 366	42 957	41 463	533 351
2024	40 339	41 698											
Exportpreis in CHF/kg ~ Prix à l'exportation en CHF/kg													
2022	9.19	9.39	9.58	9.05	9.21	8.90	9.16	9.43	10.30	10.83	10.73	10.05	9.65
2023	9.90	10.38	9.78	9.44	9.08	8.95	9.18	9.83	10.04	10.09	10.71	10.18	9.80
2024	9.28	9.59											
Importpreis in CHF/kg ~ Prix à l'importation en CHF/kg													
2022	6.31	6.57	6.51	6.55	6.87	6.91	6.85	7.00	6.82	7.07	7.36	7.53	6.86
2023	7.42	7.55	7.67	7.48	7.25	7.18	7.03	6.93	6.83	6.88	7.01	6.97	7.18
2024	6.57	6.68											

Bundesamt für Zoll und Grenzsicherheit (BAZG)

Office fédéral de la douane et de la sécurité des frontières (OFDF)

#### Entwicklung der Menge und des Wertes der Käseexporte und -importe Évolution de la quantité et de la valeur des exportations et importations de fromage

In Tonnen und in Millionen CHF ~ En tonnes et en millions de CHF

— 2024 — 2023 — 2022

Unterbrochene Linien im Hintergrund: Trend ~ Lignes discontinues au fond : tendance

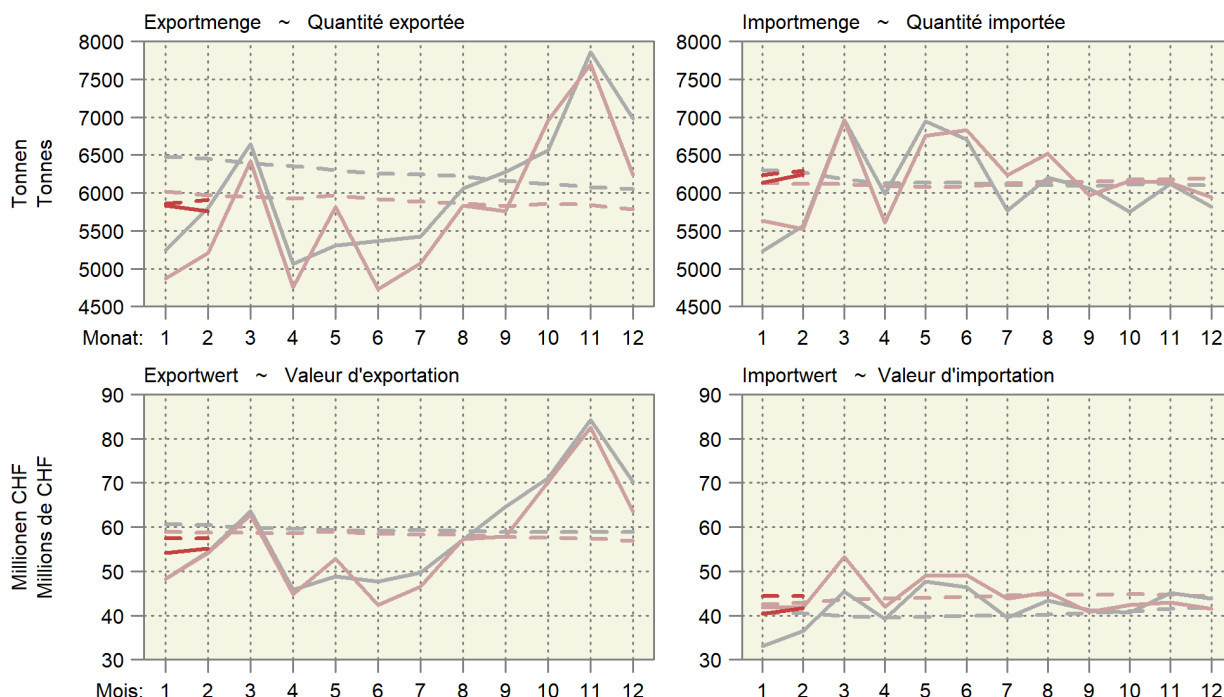

## 5.8 Käseimport nach Sorten Importations de fromages par variété

Einfuhrmenge in Tonnen ~ Quantité d'importation en tonnes

Käsearten, -sorten	Februar ~ Février			Januar - Februar ~ Janvier - février			Variétés de fromage
	2023	2024	Veränderung in %	2023	2024	Variation en %	
Frischkäse	2 232	2 725	22.1	4 624	5 409	17.0	Fromages frais
Mascarpone, Ricotta Romana	92	117	27.3	173	201	15.9	Mascarpone, Ricotta Romana
Mozzarella	317	365	15.2	631	728	15.5	Mozzarella
Andere Frischkäse	1 824	2 243	23.0	3 821	4 480	17.3	Autres fromages frais
Weichkäse	1 016	1 065	4.7	1 983	2 138	7.8	Fromages à pâte molle
Danablu, Gorgonzola, Roquefort	52	54	3.2	95	108	14.6	Danablu, Gorgonzola, Roquefort
Weichkäse mit Schimmelbildung	104	101	-2.9	194	203	4.2	Fromage à pâte molle persillée
Brie, Camembert, Italico	181	182	0.4	359	411	14.6	Brie, Camembert, Italico
Weichkäse, andere	680	729	7.2	1 335	1 416	6.0	Autres fromages à pâte molle
Halbhartkäse	981	1 081	10.2	1 990	2 083	4.7	Fromages à pâte mi-dure
Halbhartkäse mit Schimmelbildung	2	7	...	3	12	...	Fromage à pâte mi-dure persillée
Caciocavallo, Fontina, Brà, u.a.	11	22	...	51	54	5.3	Caciocavallo, Fontina, Brà, etc.
Tilsiter	10	10	1.2	16	21	29.1	Tilsit
Halbhartkäse, andere	876	963	9.9	1 759	1 801	2.4	Autres fromages à pâte mi-dure
Halbhartkäse, gerieben	82	79	-4.1	161	196	21.7	Fromage à pâte mi-dure, râpé
Hartkäse	514	549	6.8	1 034	1 112	7.6	Fromages à pâte dure
Kräuterkäse (Schabziger)	0	1	...	1	2	...	Fromage glaronais aux herbes (schabziger)
Hartkäse mit Schimmelbildung	0	2	...	1	3	...	Fromage à pâte dure persillée
Caciocavallo, Fontina, Brà, u.a.	13	22	66.5	29	41	39.7	Caciocavallo, Fontina, Brà, etc.
Emmentaler	1	2	...	2	3	79.6	Emmental
Hartkäse, andere	427	479	12.0	872	963	10.5	Autres fromages à pâte dure
Hartkäse, gerieben	72	44	-39.0	129	100	-22.8	Fromage à pâte dure, râpé
Extra Hartkäse	425	447	5.2	816	887	8.7	Fromages à pâte extra-dure
Total aller Sorten exkl. Schmelzkäse	5 169	5 868	13.5	10 447	11 628	11.3	Fromages, toutes les variétés, non compris fromage fondu
Schmelzkäse	358	377	5.3	711	753	5.9	Fromage fondu

Bundesamt für Zoll und Grenzsicherheit (BAZG)

Office fédéral de la douane et de la sécurité des frontières (OFDF)

### 5.9 Käseausfuhr nach Sorten Exportations de fromage par variété

Ausfuhrmenge in Tonnen ~ Quantité d'exportation en tonnes

Käsearten, -sorten	Februar ~ Février			Januar - Februar ~ Janvier - février			Variétés de fromage
	2023	2024	Veränderung in %	2023	2024	Variation en %	
Frischkäse	789	919	16.5	1 626	1 987	22.2	Fromages frais
Mozzarella	45	47	2.6	103	127	22.5	Mozzarella
Anderer Frischkäse	744	873	17.4	1 523	1 861	22.2	Autres fromages frais
Weichkäse	36	36	0.6	70	71	1.1	Fromages à pâte molle
Halbhartkäse	1 579	1 777	12.5	3 120	3 465	11.0	Fromages à pâte mi-dure
Appenzeller®	352	309	-12.3	665	661	-0.6	Appenzeller®
Tilsiter	14	13	-9.3	26	23	-11.4	Tilsit
Tête de Moine AOP	139	180	29.5	223	271	21.5	Tête de Moine AOP
Vacherin Fribourgeois AOP	35	34	-2.1	71	78	9.5	Vacherin Fribourgeois AOP
Raclette Suisse®	96	83	-14.1	228	227	-0.4	Raclette Suisse®
Anderer Halbhartkäse	943	1 158	22.8	1 907	2 205	15.6	Autres fromages à pâte mi-dure
Hartkäse	2 473	3 164	27.9	4 675	5 771	23.5	Fromages à pâte dure
Emmentaler AOP	818	1 158	41.6	1 506	1 807	20.0	Emmentaler AOP
Greyerzer AOP	1 030	1 080	4.9	1 889	2 123	12.4	Le Gruyère AOP
Switzerland Swiss	231	389	68.7	469	780	66.3	Switzerland Swiss
Anderer Hartkäse	395	537	35.8	811	1 061	30.8	Autres fromages à pâte dure
Extra Hartkäse	3	4	60.7	5	7	48.1	Fromages à pâte extra-dure
Schmelzkäse	74	69	-6.9	111	135	22.1	Fromages fondus
Anderer Käse	256	321	25.7	474	691	45.9	Autres fromages
Fertigfondue	169	176	4.0	436	451	3.5	Fondue prête à l'emploi
<b>Total</b>	<b>5 379</b>	<b>6 467</b>	<b>20.2</b>	<b>10 516</b>	<b>12 578</b>	<b>19.6</b>	<b>Total</b>

TSM Treuhand GmbH, Quelle: Bundesamt für Zoll und Grenzsicherheit (BAZG)

TSM Fiduciaire Sàrl, source : Office fédéral de la douane et de la sécurité des frontières (OFDF)

#### Entwicklung der Käseausfuhr nach Sorten

#### Évolution des exportations de fromages par variété

Änderung von Februar 2024 gegenüber Februar 2023

Variation de février 2024 par rapport à février 2023

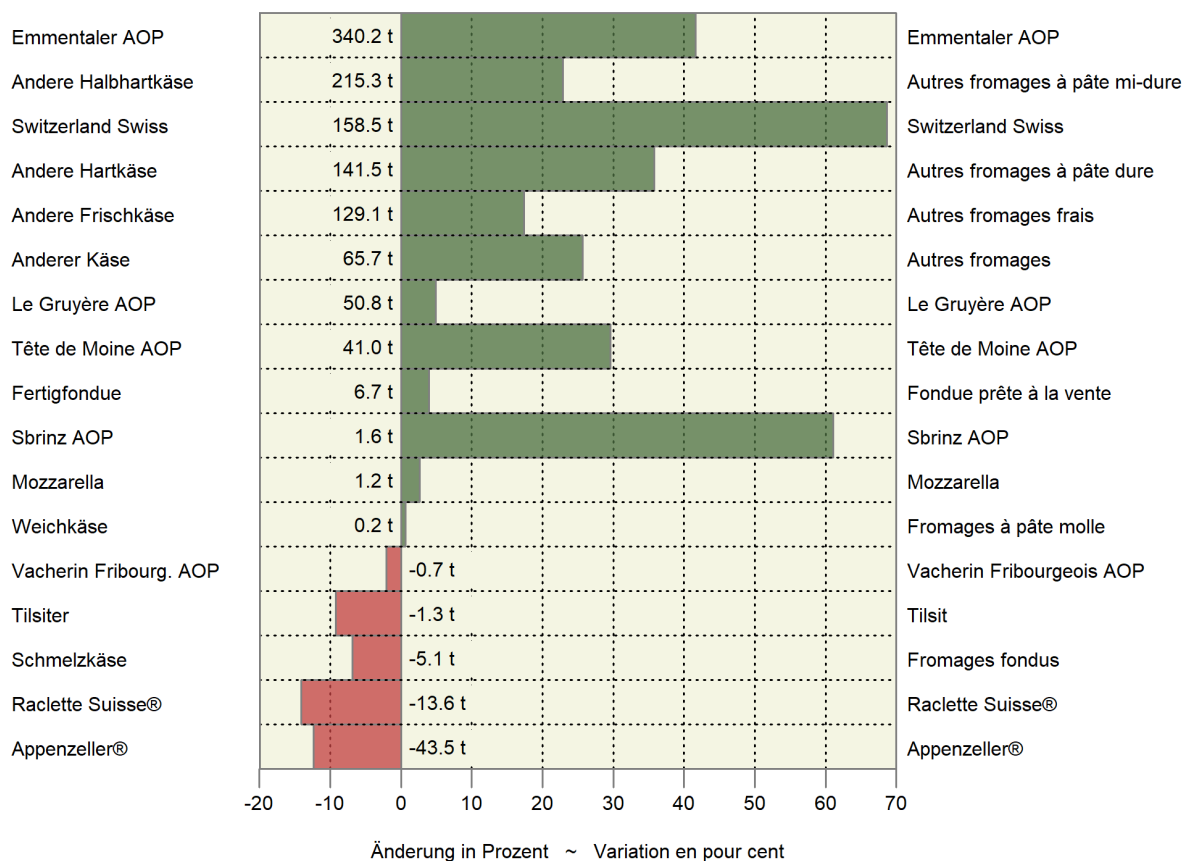

## 5.10 Einfuhr landwirtschaftlicher Produkte nach Zollkapitel Importations de produits agricoles par chapitre douanier

Zolltarif: Kapitel 1-24 ~ Tarif douanier : chapitres 1-24

Kapitel Chapitre	Produkte	Februar ~ Février			Januar - Februar ~ Janvier - février			Produits
		2023	2024	Veränderung in %	2023	2024	Variation en %	
Menge in Tonnen ~ Quantité en tonnes								
1	Lebende Tiere (Anzahl)	51 113	65 615	28.4	51 113	65 615	28.4	Animaux vivants (nombre)
2	Fleisch	6 979	6 676	-4.3	6 979	6 676	-4.3	Viande
3	Fische und Meeresfrüchte	3 799	3 538	-6.9	3 799	3 538	-6.9	Poissons et fruits de mer
4	Milch, Eier, Honig	14 699	15 593	6.1	14 699	15 593	6.1	Lait, œufs, miel
5	Andere tierische Produkte	3 815	6 405	67.9	3 815	6 405	67.9	Autres produits animaux
6	Lebende Pflanzen, Blumen	9 801	10 961	11.8	9 801	10 961	11.8	Plantes vivantes, fleurs
7	Gemüse	43 443	48 021	10.5	43 443	48 021	10.5	Légumes
8	Früchte	45 807	47 828	4.4	45 807	47 828	4.4	Fruits
9	Kaffee, Tee, Gewürze	20 506	21 995	7.3	20 506	21 995	7.3	Café, thé, épices
10	Getreide	97 797	99 922	2.2	97 797	99 922	2.2	Céréales
11	Müllereierzeugnisse	12 182	12 492	2.5	12 182	12 492	2.5	Produits de la minoterie
12	Ölsaaten, Samen	74 748	46 152	-38.3	74 748	46 152	-38.3	Oléagineux et graines
13	Gummi, Pflanzen- auszüge	595	543	-8.7	595	543	-8.7	Gommes et extraits végétaux
14	Flechtstoffe, pflanzliche Waren	318	556	74.8	318	556	74.8	Matières à tresser, prod. végétaux
15	Fette und Öle	14 913	14 844	-0.5	14 913	14 844	-0.5	Graisses et huiles
16	Fleisch- und Fischzube- reitungen	3 585	3 490	-2.7	3 585	3 490	-2.7	Prépar. de viande et de poissons
17	Zucker und Zuckerwaren	18 299	19 365	5.8	18 299	19 365	5.8	Sucres et sucreries
18	Kakao und Zubereitungen	13 411	11 541	-13.9	13 411	11 541	-13.9	Cacao et ses préparations
19	Zubereitungen mit Getreide	22 491	25 056	11.4	22 491	25 056	11.4	Préparations à base de céréales
20	Früchte- und Gemüsezubereit.	17 699	19 065	7.7	17 699	19 065	7.7	Prépar. de légumes et de fruits
21	Versch. Lebensmittelzubereit.	12 851	12 556	-2.3	12 851	12 556	-2.3	Prépar. alimentaires diverses
22	Getränke	96 099	94 894	-1.3	96 099	94 894	-1.3	Boissons
23	Abfälle, Tierfutter	58 217	65 357	12.3	58 217	65 357	12.3	Déchets, aliments pour animaux
24	Tabak	1 936	1 577	-18.6	1 936	1 577	-18.6	Tabacs
Wert in tausend CHF, franko Grenze, unverzollt ~ Valeur en milliers de CHF, franco frontière, non dédouanée								
1	Lebende Tiere	12 852	7 265	-43.5	12 852	7 265	-43.5	Animaux vivants
2	Fleisch	47 331	44 808	-5.3	47 331	44 808	-5.3	Viande
3	Fische und Meeresfrüchte	49 304	44 539	-9.7	49 304	44 539	-9.7	Poissons et fruits de mer
4	Milch, Eier, Honig	69 301	63 115	-8.9	69 301	63 115	-8.9	Lait, œufs, miel
5	Andere tierische Produkte	8 198	7 621	-7.0	8 198	7 621	-7.0	Autres produits animaux
6	Lebende Pflanzen, Blumen	40 002	39 954	-0.1	40 002	39 954	-0.1	Plantes vivantes, fleurs
7	Gemüse	81 978	86 840	5.9	81 978	86 840	5.9	Légumes
8	Früchte	105 602	108 001	2.3	105 602	108 001	2.3	Fruits
9	Kaffee, Tee, Gewürze	112 521	113 509	0.9	112 521	113 509	0.9	Café, thé, épices
10	Getreide	44 147	32 499	-26.4	44 147	32 499	-26.4	Céréales
11	Müllereierzeugnisse	10 974	10 289	-6.2	10 974	10 289	-6.2	Produits de la minoterie
12	Ölsaaten, Samen	34 580	30 622	-11.4	34 580	30 622	-11.4	Oléagineux et graines
13	Gummi, Pflanzenauszüge	8 971	7 614	-15.1	8 971	7 614	-15.1	Gommes et extraits végétaux
14	Flechtstoffe, pflanzliche Waren	373	360	-3.5	373	360	-3.5	Matières à tresser, prod. végétaux
15	Fette und Öle	40 505	37 858	-6.5	40 505	37 858	-6.5	Graisses et huiles
16	Fleisch- und Fischzube- reitungen	31 433	28 936	-7.9	31 433	28 936	-7.9	Prépar. de viande et de poissons
17	Zucker und Zuckerwaren	27 169	25 703	-5.4	27 169	25 703	-5.4	Sucres et sucreries
18	Kakao und Zubereitungen	57 494	56 744	-1.3	57 494	56 744	-1.3	Cacao et ses préparations
19	Zubereitungen mit Getreide	81 997	85 137	3.8	81 997	85 137	3.8	Préparations à base de céréales
20	Früchte- und Gemüsezubereit.	47 581	51 930	9.1	47 581	51 930	9.1	Prépar. de légumes et de fruits
21	Versch. Lebensmittelzubereit.	81 622	81 608	-0.0	81 622	81 608	-0.0	Prépar. alimentaires diverses
22	Getränke	163 005	143 630	-11.9	163 005	143 630	-11.9	Boissons
23	Abfälle, Tierfutter	65 360	60 134	-8.0	65 360	60 134	-8.0	Déchets, aliments pour animaux
24	Tabak	28 615	31 242	9.2	28 615	31 242	9.2	Tabacs
<b>Total</b>		<b>1 250 915</b>	<b>1 199 957</b>	<b>-4.1</b>	<b>1 250 915</b>	<b>1 199 957</b>	<b>-4.1</b>	<b>Total</b>

Bundesamt für Zoll und Grenzsicherheit (BAZG)

Office fédéral de la douane et de la sécurité des frontières (OFDF)

## 5.11 Ausfuhr landwirtschaftlicher Produkte nach Zollkapitel Exportations de produits agricoles par chapitre douanier

Zolltarif: Kapitel 1-24 ~ Tarif douanier : chapitres 1-24

Kapitel Chapitre	Produkte	Februar ~ Février			Januar - Februar ~ Janvier - février			Produits
		2023	2024	Veränderung in %	2023	2024	Variation en %	
Menge in Tonnen ~ Quantité en tonnes								
1	Lebende Tiere (Anzahl)	33 000	106 610	...	33 000	106 610	...	Animaux vivants (nombre)
2	Fleisch	2 659	1 530	-42.4	2 659	1 530	-42.4	Viande
3	Fische und Meeresfrüchte	6	21	...	6	21	...	Poissons et fruits de mer
4	Milch, Eier, Honig	8 855	10 243	15.7	8 855	10 243	15.7	Lait, œufs, miel
5	Andere tierische Produkte	11 886	11 482	-3.4	11 886	11 482	-3.4	Autres produits animaux
6	Lebende Pflanzen, Blumen	405	151	-62.6	405	151	-62.6	Plantes vivantes, fleurs
7	Gemüse	600	851	41.8	600	851	41.8	Légumes
8	Früchte	182	175	-4.3	182	175	-4.3	Fruits
9	Kaffee, Tee, Gewürze	8 935	10 578	18.4	8 935	10 578	18.4	Café, thé, épices
10	Getreide	167	163	-2.5	167	163	-2.5	Céréales
11	Müllereierzeugnisse	753	593	-21.3	753	593	-21.3	Produits de la minoterie
12	Ölsaaten, Samen	198	830	...	198	830	...	Oléagineux et graines
13	Gummi, Pflanzenauszüge	333	367	10.3	333	367	10.3	Gommes et extraits végétaux
14	Flechtstoffe, pflanzliche Waren	48	149	...	48	149	...	Matières à tresser, prod. végétaux
15	Fette und Öle	2 383	2 444	2.5	2 383	2 444	2.5	Graisses et huiles
16	Fleisch- und Fischzubereitungen	218	138	-36.8	218	138	-36.8	Prépar. de viande et de poissons
17	Zucker und Zuckerwaren	4 566	3 134	-31.4	4 566	3 134	-31.4	Sucres et sucreries
18	Kakao und Zubereitungen	12 150	10 942	-9.9	12 150	10 942	-9.9	Cacao et ses préparations
19	Zubereitungen mit Getreide	14 209	14 125	-0.6	14 209	14 125	-0.6	Préparations à base de céréales
20	Früchte- und Gemüsezubereit.	1 135	1 048	-7.6	1 135	1 048	-7.6	Prépar. de légumes et de fruits
21	Versch. Lebensmittelzubereit.	9 720	9 901	1.9	9 720	9 901	1.9	Prépar. alimentaires diverses
22	Getränke	198 071	192 650	-2.7	198 071	192 650	-2.7	Boissons
23	Abfälle, Tierfutter	11 954	13 268	11.0	11 954	13 268	11.0	Déchets, aliments pour animaux
24	Tabak	1 756	1 490	-15.2	1 756	1 490	-15.2	Tabacs
Wert in tausend CHF ~ Valeur en milliers de CHF								
1	Lebende Tiere	918	2 622	...	918	2 622	...	Animaux vivants
2	Fleisch	8 289	5 777	-30.3	8 289	5 777	-30.3	Viande
3	Fische und Meeresfrüchte	185	332	79.2	185	332	79.2	Poissons et fruits de mer
4	Milch, Eier, Honig	53 661	59 849	11.5	53 661	59 849	11.5	Lait, œufs, miel
5	Andere tierische Produkte	4 034	2 257	-44.1	4 034	2 257	-44.1	Autres produits animaux
6	Lebende Pflanzen, Blumen	441	174	-60.6	441	174	-60.6	Plantes vivantes, fleurs
7	Gemüse	568	838	47.4	568	838	47.4	Légumes
8	Früchte	866	924	6.7	866	924	6.7	Fruits
9	Kaffee, Tee, Gewürze	248 244	294 739	18.7	248 244	294 739	18.7	Café, thé, épices
10	Getreide	368	304	-17.6	368	304	-17.6	Céréales
11	Müllereierzeugnisse	865	654	-24.4	865	654	-24.4	Produits de la minoterie
12	Ölsaaten, Samen	3 709	3 120	-15.9	3 709	3 120	-15.9	Oléagineux et graines
13	Gummi, Pflanzenauszüge	9 774	9 567	-2.1	9 774	9 567	-2.1	Gommes et extraits végétaux
14	Flechtstoffe, pflanzliche Waren	43	79	82.7	43	79	82.7	Matières à tresser, prod. végétaux
15	Fette und Öle	9 725	6 655	-31.6	9 725	6 655	-31.6	Graisses et huiles
16	Fleisch- und Fischzubereitungen	1 106	945	-14.5	1 106	945	-14.5	Prépar. de viande et de poissons
17	Zucker und Zuckerwaren	15 965	18 512	16.0	15 965	18 512	16.0	Sucres et sucreries
18	Kakao und Zubereitungen	77 225	81 756	5.9	77 225	81 756	5.9	Cacao et ses préparations
19	Zubereitungen mit Getreide	68 524	58 172	-15.1	68 524	58 172	-15.1	Préparations à base de céréales
20	Früchte- und Gemüsezubereit.	5 488	4 728	-13.9	5 488	4 728	-13.9	Prépar. de légumes et de fruits
21	Versch. Lebensmittelzubereit.	79 635	75 105	-5.7	79 635	75 105	-5.7	Prépar. alimentaires diverses
22	Getränke	150 587	100 187	-33.5	150 587	100 187	-33.5	Boissons
23	Abfälle, Tierfutter	24 615	27 721	12.6	24 615	27 721	12.6	Déchets, aliments pour animaux
24	Tabak	36 563	30 232	-17.3	36 563	30 232	-17.3	Tabacs
	<b>Total</b>	<b>801 400</b>	<b>785 249</b>	<b>-2.0</b>	<b>801 400</b>	<b>785 249</b>	<b>-2.0</b>	<b>Total</b>



Menge der Ein- und Ausfuhr der Zollkapitel 7 bis 12

Quantité des importations et exportations des chapitres douaniers 7 à 12

Kumuliert über 12 Monate, in tausend Tonnen ~ Cumulée sur 12 mois, en milliers de tonnes

— 2024 — 2023 — 2022 — 2021  
Einfuhr ~ Importations

Ausfuhr ~ Exportations

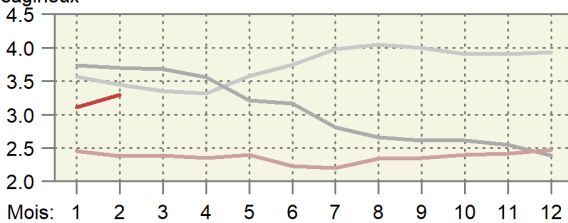
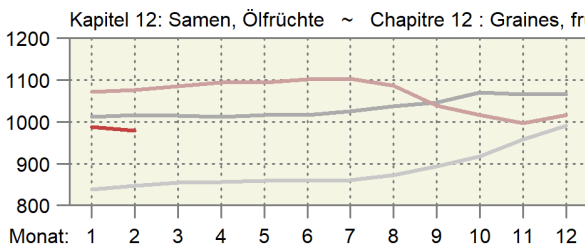
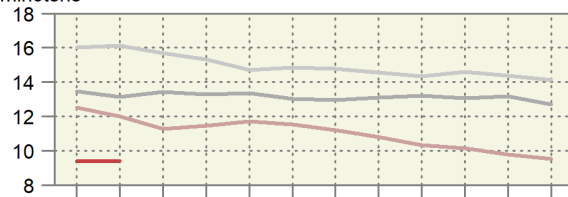
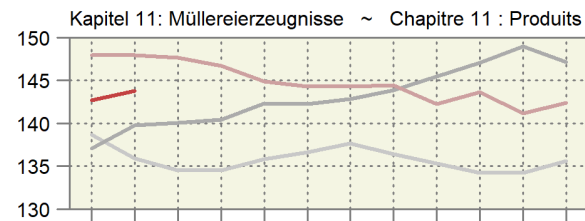
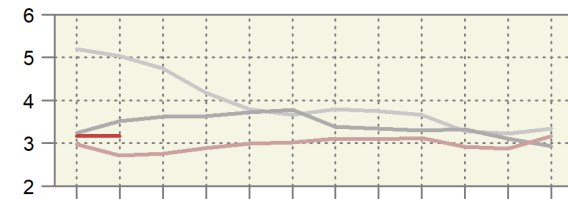
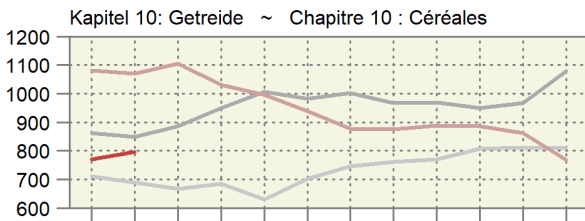
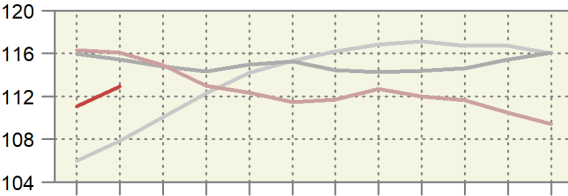
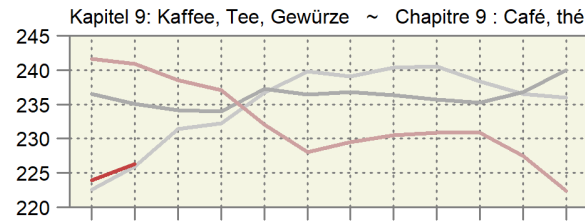
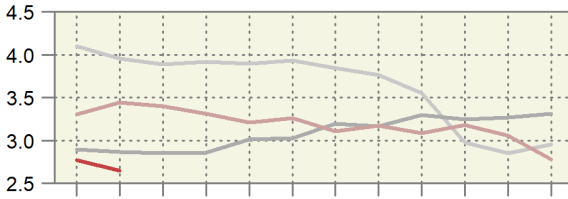
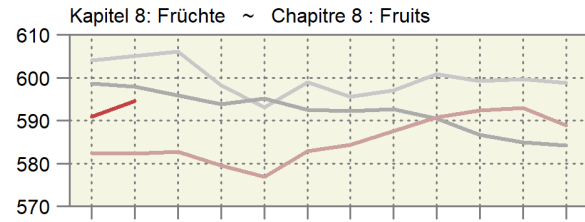
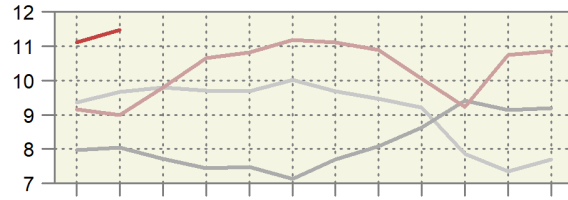
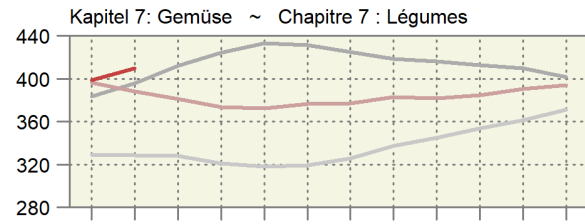

Monat: 1 2 3 4 5 6 7 8 9 10 11 12

Mois: 1 2 3 4 5 6 7 8 9 10 11 12

Wert der Ein- und Ausfuhren der Zollkapitel 7 bis 12

Valeur des importations et des exportations des chapitres douaniers 7 à 12

Kumuliert über 12 Monate, in Millionen CHF ~ Cumulée sur 12 mois, en millions de CHF

— 2024 — 2023 — 2022 — 2021

Einfuhr ~ Importations

Ausfuhr ~ Exportations

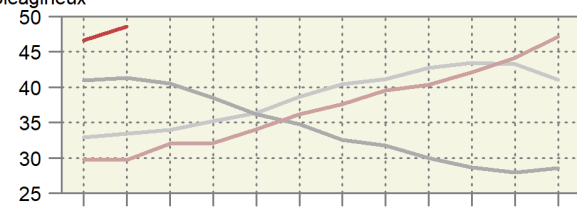
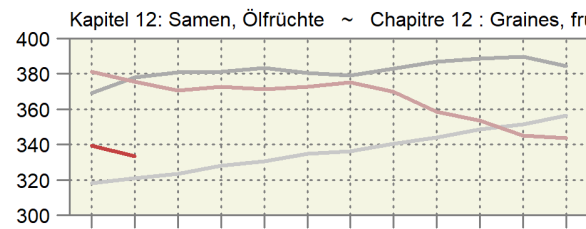
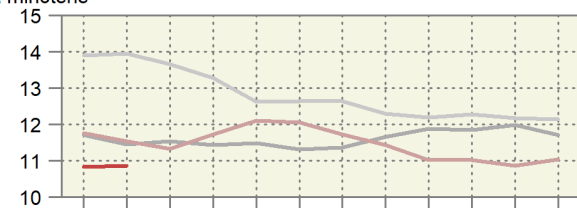
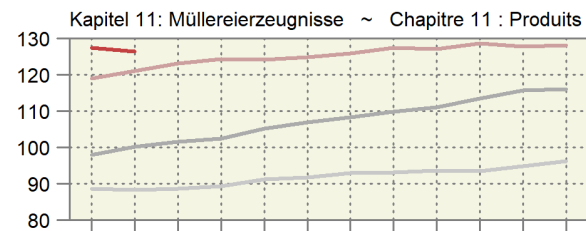
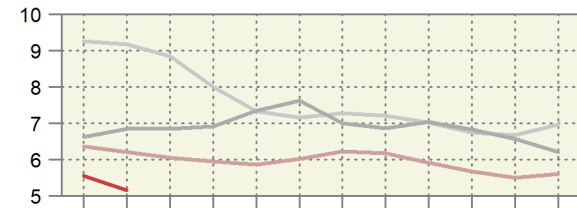
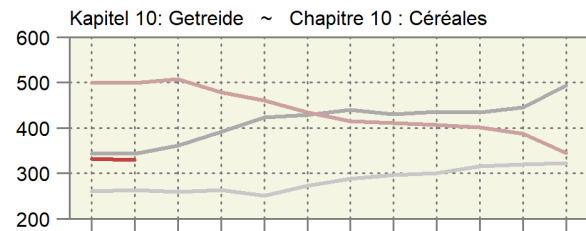
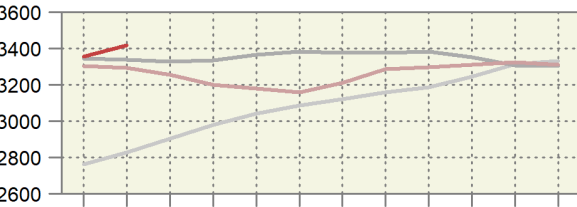
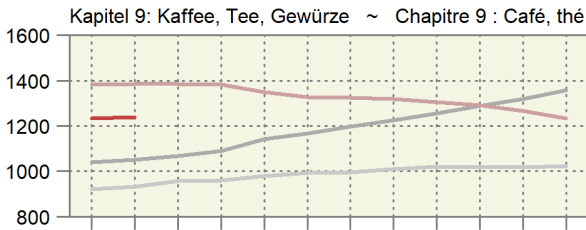
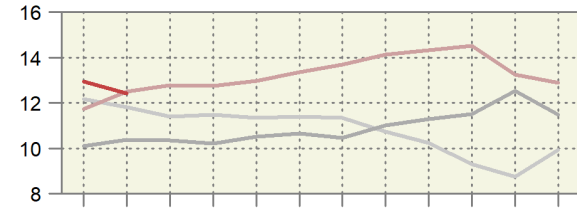
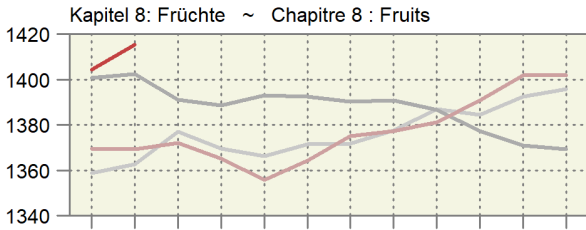
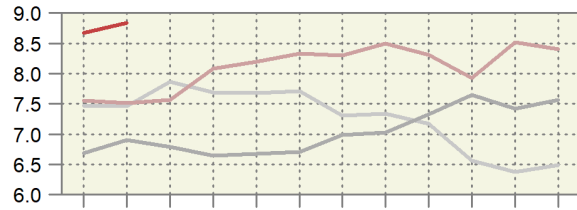
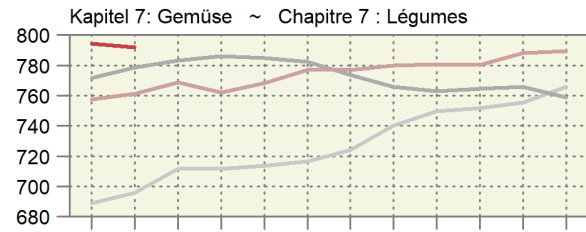

Monat: 1 2 3 4 5 6 7 8 9 10 11 12

Mois: 1 2 3 4 5 6 7 8 9 10 11 12

Preis der Ein- und Ausfuhren der Zollkapitel 7 bis 12  
 Prix des importations et des exportations des chapitres douaniers 7 à 12  
 Kumuliert über 12 Monate, in CHF/kg ~ Cumulée sur 12 mois, en CHF/kg

2024 2023 2022 2021

Einfuhr ~ Importations

Ausfuhr ~ Exportations

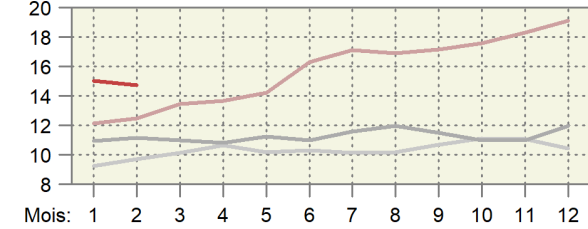
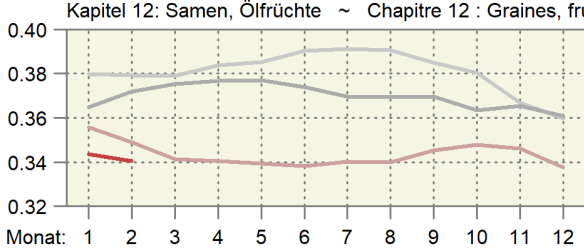
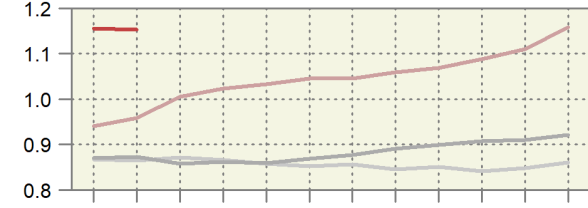
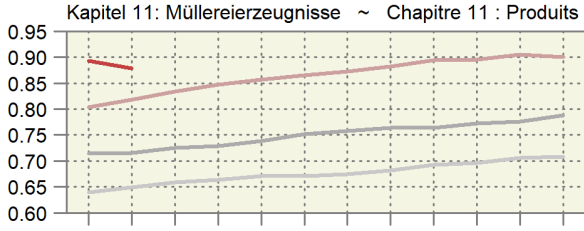
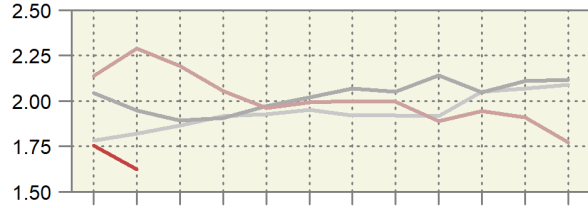
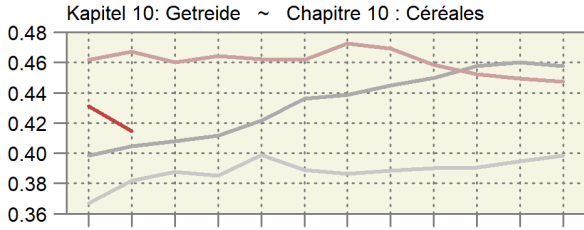
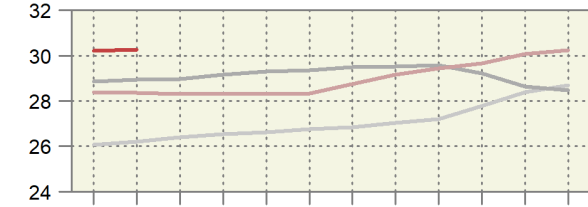
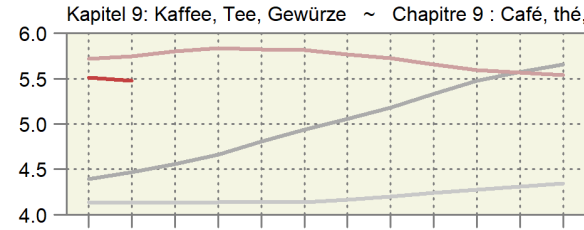
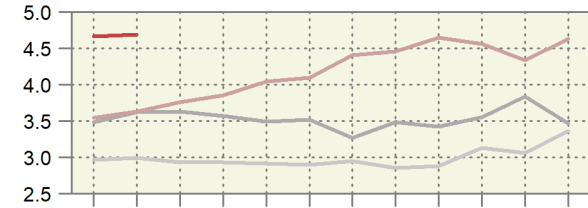
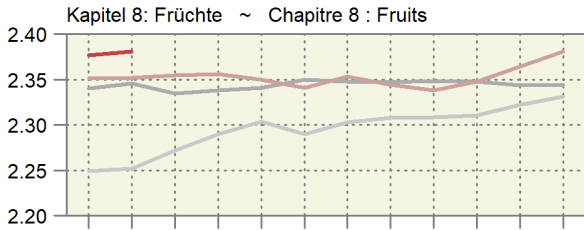
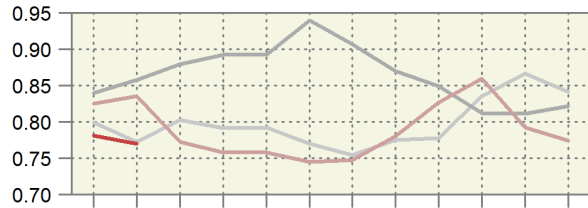
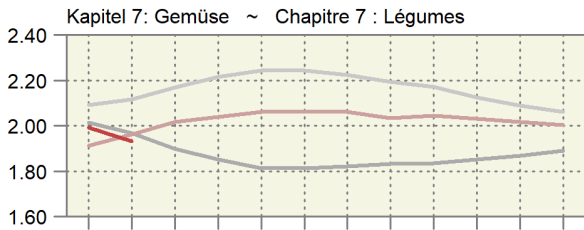

Monat: 1 2 3 4 5 6 7 8 9 10 11 12

Mois: 1 2 3 4 5 6 7 8 9 10 11 12

## 5.12 Einfuhr von Futtermitteln Importations d'aliments pour animaux

Einfuhrmenge in Tonnen; inklusive Futtermittel für Heim-, Zoo- und Labortiere; ohne Nebenprodukte von im Inland verarbeiteten ausländischen Nahrungsmittelrohstoffen; Zolltarif: Auszüge aus Kapitel 5, 7-12, 14, 15, 17-19, 21, 23, 35 und 38

Quantité d'importation en tonnes ; y inclus des aliments pour des animaux de compagnie, de zoo et de laboratoire ; sans sous-produits de matières premières alimentaires étrangères transformées en Suisse ; tarif douanier : extraits du chapitre 5, 7-12, 14, 15, 17-19, 21, 23, 35 et 38

Produkte	Februar ~ Février			Januar - Februar ~ Janvier - février			Produits
	2023	2024	Veränderung in %	2023	2024	Variation en %	
<b>Ganzes Getreide</b>							<b>Céréales entières</b>
Futterweizen	18 786	34 497	83.6	57 842	75 081	29.8	Blé fourrager
Futterroggen	-	1 547	...	-	1 573	...	Seigle fourrager
Futtergerste	3 335	3 322	-0.4	10 324	5 664	-45.1	Orge fourragère
Futterhafer	1 386	1 082	-21.9	3 278	2 383	-27.3	Avoine fourragère
Futtermais	13 558	20 533	51.5	36 955	46 518	25.9	Mais fourrager
Futterreis	3 272	20	-99.4	6 322	13 014	...	Riz fourrager
Triticale	-	127	...	53	201	...	Triticale
Anderes Getreide	37	9	-76.8	41	89	...	Autres céréales
<b>Übrige Futtermittel</b>							<b>Autres aliments pour animaux</b>
Kleie	321	73	-77.4	347	150	-56.8	Son
Müllereiprodukte	312	621	98.9	713	1 110	55.6	Produits de la minoterie
Leguminosen	1 969	2 646	34.4	4 560	5 960	30.7	Légumineuses
Ölkuchen <sup>1</sup>	28 229	34 481	22.1	60 991	72 586	19.0	Tourteaux <sup>1</sup>
Ölsaaten	777	893	14.9	1 285	1 784	38.9	Oléagineux
Trester, Treber	2 213	4 014	81.4	4 840	7 738	59.9	Marcs, drèches
Luzernemehl, -pellets	875	823	-5.9	1 754	1 738	-0.9	Farine / pellets de luzerne
Heu, roh	26 690	17 456	-34.6	49 621	32 333	-34.8	Foin non conditionné
Fleischmehl	20	107	...	70	175	...	Farine de viande
Fischmehl	62	60	-2.7	137	123	-10.8	Farine de poisson
Stärken	555	535	-3.5	1 178	1 161	-1.4	Amidon
Kartoffelprotein	144	116	-19.3	346	261	-24.7	Protéines des p. de terre
Zucker	297	337	13.1	604	1 074	77.9	Sucres
Fette und Öle	1 849	1 822	-1.4	3 500	3 969	13.4	Graisse et huile
Rückstände aus der Stärkegewinnung	793	2 512	...	4 770	5 903	23.7	Résidus d'amidonnerie
Algen, Einzeller, Hefen	85	221	...	427	533	24.9	Algues, protozoaires, levures
Paniermehl	175	158	-9.6	330	412	25.0	Chapelure
Anderere	11 320	15 675	38.5	23 143	31 525	36.2	Autres
<b>Total</b>	<b>117 060</b>	<b>143 689</b>	<b>22.7</b>	<b>273 428</b>	<b>313 057</b>	<b>14.5</b>	<b>Total</b>

<sup>1</sup> Beinhaltet auch andere feste Rückstände aus der pflanzlichen Ölgewinnung.

<sup>1</sup> Y inclus d'autre résidus solides de la production d'huile végétale.

### Dürrfutterimporte nach Monat Importations de fourrages secs par mois

Zolltarifnummern 1214.1010 (Luzernemehl und -pellets) und 1214.9011 (Heu roh); die rote Linie entspricht dem 12-Monats-Trend.  
Numéros du tarif douanier 1214.1010 (farine et pellets de luzerne) et 1214.9011 (foin non conditionné) ; la ligne rouge correspond à la tendance sur 12 mois.

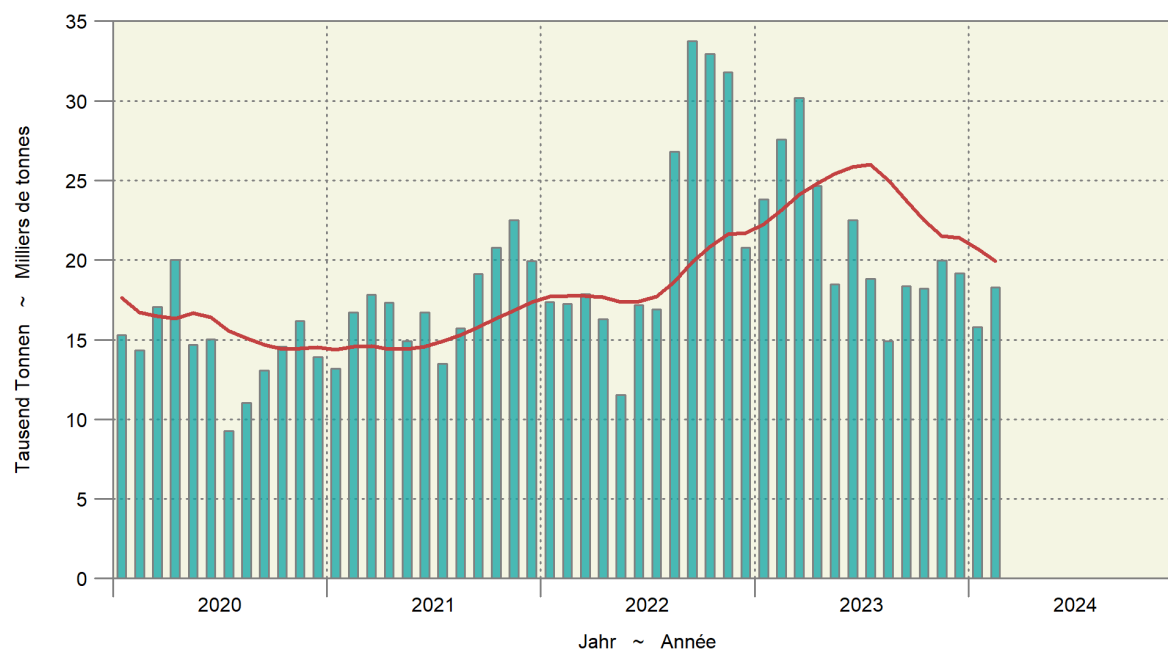

## 5.12 Einfuhr von Futtermitteln Importations d'aliments pour animaux

Einfuhrwert in tausend CHF, franko Grenze, unverzollt; inklusive Futtermittel für Heim-, Zoo- und Labortiere; ohne Nebenprodukte von im Inland verarbeiteten ausländischen Nahrungsmittelrohstoffen; Zolltarif: Auszüge aus Kapitel 5, 7-12, 14, 15, 17-19, 21, 23, 35 und 38

Valeur d'importation en milliers de CHF, franco frontière, non dédouanée; y inclus des aliments pour des animaux de compagnie, de zoo et de laboratoire; sans sous-produits de matières premières alimentaires étrangères transformées en Suisse; tarif douanier: extraits du chapitre 5, 7-12, 14, 15, 17-19, 21, 23, 35 et 38

Produkte	Februar ~ Février			Januar - Februar ~ Janvier - février			Produits
	2023	2024	Veränderung in %	2023	2024	Variation en %	
Ganzes Getreide							Céréales entières
Futterweizen	6 372	7 477	17.3	19 581	16 730	-14.6	Blé fourrager
Futterroggen	-	333	...	-	338	...	Seigle fourrager
Futtergerste	1 104	717	-35.1	3 461	1 251	-63.9	Orge fourragère
Futterhafer	489	362	-25.9	1 159	771	-33.5	Avoine fourragère
Futtermais	4 504	4 468	-0.8	12 651	10 054	-20.5	Maïs fourrager
Futterreis	1 384	12	-99.1	2 575	4 935	91.7	Riz fourrager
Triticale	-	41	...	17	65	...	Triticale
Anderes Getreide	58	20	-65.9	74	77	4.4	Autres céréales
Übrige Futtermittel							Autres aliments pour animaux
Kleie	91	20	-77.5	100	48	-52.2	Son
Müllereiprodukte	125	188	50.7	292	353	21.1	Produits de la minoterie
Leguminosen	1 030	1 112	7.9	2 800	2 452	-12.4	Légumineuses
Ölkuchen <sup>1</sup>	18 257	16 682	-8.6	39 975	34 226	-14.4	Tourteaux <sup>1</sup>
Ölsaaten	749	587	-21.6	1 279	1 208	-5.5	Oléagineux
Trester, Treber	848	1 324	56.1	1 892	2 540	34.3	Marc, drèches
Luzernemehl, -pellets	320	291	-9.1	630	607	-3.7	Farine / pellets de luzerne
Heu roh	6 906	4 111	-40.5	12 939	7 710	-40.4	Foin non conditionné
Fleischmehl	47	150	...	105	261	...	Farine de viande
Fischmehl	160	148	-7.5	391	275	-29.7	Farine de poisson
Stärken	532	354	-33.5	1 109	761	-31.4	Amidon
Kartoffelprotein	196	126	-35.7	542	307	-43.3	Protéines des p. de terre
Zucker	218	197	-9.6	431	597	38.7	Sucres
Fette und Öle	3 073	2 154	-29.9	5 772	4 634	-19.7	Graisse et huile
Rückstände aus der Stärkegewinnung	817	1 693	...	4 994	4 024	-19.4	Résidus d'amidonnerie
Algen, Einzeller, Hefen	242	374	54.3	726	703	-3.1	Algues, protozoaires, levures
Paniermehl	57	44	-22.4	113	112	-1.6	Chapelure
Anderes	12 656	15 708	24.1	26 908	31 681	17.7	Autres
<b>Total</b>	<b>60 233</b>	<b>58 693</b>	<b>-2.6</b>	<b>140 515</b>	<b>126 723</b>	<b>-9.8</b>	<b>Total</b>

<sup>1</sup> Beinhaltet auch andere feste Rückstände aus der pflanzlichen Ölgewinnung.

<sup>1</sup> Y inclus d'autres résidus solides de la production d'huile végétale.

Bundesamt für Zoll und Grenzsicherheit (BAZG)

Office fédéral de la douane et de la sécurité des frontières (OFDF)

### 5.13 Einfuhr von Saatgut Importations de semences

Beinhaltet Landwirtschaft und Gartenbau; Zolltarif: Auszüge aus Kapitel 7, 10 und 12

Agriculture et horticulture incluses ; tarif douanier : extraits du chapitre 7, 10 et 12

Produkte	Februar ~ Février			Januar - Februar ~ Janvier - février			Produits
	2023	2024	Veränderung in %	2023	2024	Variation en %	
Menge in Tonnen ~ Quantité en tonnes							
Weizen	5	0	-98.7	5	0	-98.7	Blé
Roggen	-	3	...	-	3	...	Seigle
Triticale	-	-	...	-	-	...	Triticale
Gerste	4	1	-70.6	6	1	-80.3	Orge
Hafer	95	32	-66.4	122	64	-47.3	Avoine
Mais	468	337	-28.0	795	533	-32.9	Maïs
Kartoffeln	2 403	2 906	20.9	4 622	5 112	10.6	Pommes de terre
Rüben	52	25	-52.0	56	58	2.3	Betteraves
Leguminosen	332	452	36.3	660	667	1.1	Légumineuses
Raps, Rübsen, Senf	11	5	-58.3	20	20	2.9	Colza, navettes, sénevé
Gras	990	922	-6.9	1 673	1 619	-3.2	Graminées
Setz Zwiebeln	22	13	-41.1	24	13	-45.7	Oignons à planter
Andere	253	150	-40.8	412	245	-40.4	Autres
<b>Total</b>	<b>4 634</b>	<b>4 845</b>	<b>4.6</b>	<b>8 393</b>	<b>8 335</b>	<b>-0.7</b>	<b>Total</b>
Wert in tausend CHF, franko Grenze, unverzollt ~ Valeur en milliers de CHF, franco frontière, non dédouanée							
Weizen	6	0	-96.5	6	0	-95.9	Blé
Roggen	-	3	...	-	3	...	Seigle
Triticale	-	-	...	-	-	...	Triticale
Gerste	5	1	-75.8	9	2	-82.8	Orge
Hafer	135	56	-58.6	174	99	-43.1	Avoine
Mais	3 273	1 975	-39.7	4 777	3 093	-35.3	Maïs
Kartoffeln	1 650	2 499	51.5	3 289	4 338	31.9	Pommes de terre
Rüben	7 520	3 569	-52.5	7 913	8 374	5.8	Betteraves
Leguminosen	1 168	1 459	24.9	2 299	2 047	-10.9	Légumineuses
Raps, Rübsen, Senf	31	9	-69.1	49	19	-60.1	Colza, navettes, sénevé
Gras	3 183	2 812	-11.6	5 055	4 646	-8.1	Graminées
Setz Zwiebeln	70	29	-58.1	76	29	-61.5	Oignons à planter
Andere	4 221	3 387	-19.8	8 340	6 363	-23.7	Autres
<b>Total</b>	<b>21 263</b>	<b>15 801</b>	<b>-25.7</b>	<b>31 987</b>	<b>29 014</b>	<b>-9.3</b>	<b>Total</b>

Bundesamt für Zoll und Grenzsicherheit (BAZG)

Office fédéral de la douane et de la sécurité des frontières (OFDF)



## 5.14 Einfuhr von Dünger Importations d'engrais

Beinhaltet Landwirtschaft und andere Anwendungsbereiche; Zolltarif: Auszüge aus Kapitel 28 und 31

Agriculture et autres domaines d'application incluses ; tarif douanier : extraits du chapitre 28 et 31

Produkte	Februar ~ Février			Januar - Februar ~ Janvier - février			Produits
	2023	2024	Veränderung in %	2023	2024	Variation en %	
Menge in Tonnen ~ Quantité en tonnes							
Stickstoffdünger							Engrais azotés
Ammoniumnitrat	1 055	4 537	...	2 971	9 771	...	Nitrate d'ammonium
Harnstoff	1 686	1 355	-19.6	3 422	1 905	-44.3	Urée
Anderer	2 656	2 306	-13.2	3 562	6 170	73.2	Autres
Phosphatdünger							Engrais phosphatés
Superphosphat	29	36	22.3	45	856	...	Superphosphate
Anderer	17	11	-35.7	33	44	32.7	Autres
Kalidünger	901	2 708	...	1 575	5 065	...	Engrais potassiques
Anderer	7 339	11 961	63.0	12 454	19 095	53.3	Autres
<b>Total</b>	<b>13 684</b>	<b>22 913</b>	<b>67.5</b>	<b>24 061</b>	<b>42 906</b>	<b>78.3</b>	<b>Total</b>
Wert in tausend CHF, franko Grenze, unverzollt ~ Valeur en milliers de CHF, franco frontière, non dédouanée							
Stickstoffdünger							Engrais azotés
Ammoniumnitrat	727	1 279	75.9	2 002	2 904	45.1	Nitrate d'ammonium
Harnstoff	1 237	745	-39.7	2 900	1 037	-64.3	Urée
Anderer	1 603	1 080	-32.6	2 235	2 783	24.5	Autres
Phosphatdünger							Engrais phosphatés
Superphosphat	21	24	13.8	34	433	...	Superphosphate
Anderer	20	5	-76.7	54	47	-12.9	Autres
Kalidünger	1 720	1 265	-26.4	2 383	2 446	2.6	Engrais potassiques
Anderer	8 123	8 417	3.6	13 678	14 402	5.3	Autres
<b>Total</b>	<b>13 451</b>	<b>12 816</b>	<b>-4.7</b>	<b>23 286</b>	<b>24 053</b>	<b>3.3</b>	<b>Total</b>

Bundesamt für Zoll und Grenzsicherheit (BAZG)

Office fédéral de la douane et de la sécurité des frontières (OFDF)

## 5.15 Einfuhrwert von Maschinen und Geräten Valeur d'importation de machines et d'équipements

Einfuhrwert in tausend CHF, franko Grenze, unverzollt; beinhaltet Landwirtschaft, Gartenbau und Forstwirtschaft; ohne (Ersatz-)teile, ausser bei den Melkmaschinen; Zolltarif: Auszüge aus Kapitel 84 und 87

Valeur d'importation en milliers de CHF, franco frontière, non dédouanée; y inclus agriculture, horticulture et sylviculture ; sans pièces (détachées), sauf pour les machines à traire ; tarif douanier : extraits du chapitre 84 et 87

Position	Februar ~ Février			Januar - Februar ~ Janvier - février			Position
	2023	2024	Veränderung in %	2023	2024	Variation en %	
Einachs-Traktoren	102	35	-65.3	200	111	-44.2	Tracteurs à un essieu
Zweiachs-Traktoren	18 852	23 206	23.1	33 872	38 702	14.3	Tracteurs à deux essieux
Raupentraktoren	149	-	...	149	159	7.1	Tracteurs à chenilles
Maschinen und Geräte zur Bodenbearbeitung, Saat, Pflanzenpflege	9 304	8 581	-7.8	15 199	14 907	-1.9	Machines et équipem. pour travail du sol, semis et soins
Ernte							récolte
Mährescher	2 456	1 086	-55.8	4 496	1 909	-57.5	moissonneuses-batteuses
von Wurzeln und Knollenfrüchten	68	1	-98.3	104	392	...	des racines et tubercules
von Gras, Heu, Stroh	9 059	8 946	-1.2	17 328	17 721	2.3	d'herbe, de foin, de paille
Anhänger mit Lade- und/oder Entladevorrichtung	1 911	3 326	74.0	3 729	5 132	37.6	Remorques avec dispositif de chargement et / ou de déchargement
Anderer Anhänger	2 198	2 443	11.1	3 411	4 365	28.0	Autres remorques
Melkmaschinen	1 826	1 905	4.3	4 379	3 852	-12.0	Machines à traire
Maschinen und Geräte für die Geflügelhaltung	65	229	...	173	289	66.7	Machines et équipements pour l'aviculture
Anderer Maschinen und Geräte	1 622	2 206	36.0	3 521	3 934	11.7	Autres machines et équipements
<b>Total</b>	<b>47 612</b>	<b>51 963</b>	<b>9.1</b>	<b>86 559</b>	<b>91 472</b>	<b>5.7</b>	<b>Total</b>

Bundesamt für Zoll und Grenzsicherheit (BAZG)

Office fédéral de la douane et de la sécurité des frontières (OFDF)

### 5.16 Einfuhr von Produktionsmitteln Importations d'agents de production

Beinhaltet Landwirtschaft, Gartenbau und Forstwirtschaft; Zolltarif: Auszüge aus Kapitel 5, 7-12, 14, 15, 17-19, 21, 23, 28, 31, 35, 38, 84 und 87  
Agriculture, horticulture et sylviculture incluses ; tarif douanier : extraits du chapitre 5, 7-12, 14, 15, 17-19, 21, 23, 28, 31, 35, 38, 84 et 87

Produkte	Februar ~ Février			Januar - Februar ~ Janvier - février			Produits
	2023	2024	Veränderung in %	2023	2024	Variation en %	
Menge in Tonnen ~ Quantité en tonnes							
Saatgut	4 634	4 845	4.6	8 393	8 335	-0.7	Semences
Futtermittel <sup>1,2</sup>	117 060	143 689	22.7	273 428	313 057	14.5	Aliments pour animaux <sup>1,2</sup>
Stroh	30 539	29 161	-4.5	60 939	53 976	-11.4	Paille
Dünger	13 684	22 913	67.5	24 061	42 906	78.3	Engrais
Pflanzenschutzmittel	727	715	-1.6	1 318	1 256	-4.7	Produits phytosanitaires
<b>Total</b>	<b>166 642</b>	<b>201 324</b>	<b>20.8</b>	<b>368 139</b>	<b>419 530</b>	<b>14.0</b>	<b>Total</b>
Wert in tausend CHF, franko Grenze, unverzollt ~ Valeur en milliers de CHF, franco frontière, non dédouanée							
Saatgut	21 263	15 801	-25.7	31 987	29 014	-9.3	Semences
Futtermittel <sup>1,2</sup>	60 233	58 693	-2.6	140 515	126 723	-9.8	Aliments pour animaux <sup>1,2</sup>
Stroh	5 487	4 872	-11.2	10 982	9 131	-16.9	Paille
Dünger	13 451	12 816	-4.7	23 286	24 053	3.3	Engrais
Pflanzenschutzmittel	9 928	7 086	-28.6	18 720	14 784	-21.0	Produits phytosanitaires
Maschinen und Geräte	47 612	51 963	9.1	86 559	91 472	5.7	Machines et équipements
<b>Total</b>	<b>157 973</b>	<b>151 232</b>	<b>-4.3</b>	<b>312 049</b>	<b>295 177</b>	<b>-5.4</b>	<b>Total</b>
Durchschnittspreis in CHF/100kg ~ Prix moyen en CHF/100kg							
Saatgut	459	326	-28.9	381	348	-8.7	Semences
Futtermittel <sup>1,2</sup>	51	41	-20.6	51	40	-21.2	Aliments pour animaux <sup>1,2</sup>
Stroh	18	17	-7.0	18	17	-6.1	Paille
Dünger	98	56	-43.1	97	56	-42.1	Engrais
Pflanzenschutzmittel	1 366	991	-27.5	1 421	1 177	-17.1	Produits phytosanitaires

<sup>1</sup> Beinhaltet auch Futtermittel für Heim-, Zoo- und Labortiere.  
<sup>2</sup> Nur Waren, die als Futtermittel eingeführt werden, somit ohne Nebenprodukte von im Inland verarbeiteten ausländischen Nahrungsmittelrohstoffen

<sup>1</sup> Y inclus des aliments pour des animaux de compagnie, de zoo et de laboratoire.  
<sup>2</sup> Seulement marchandises importées comme denrées fourragères, donc sans les sous-produits de matières premières alimentaires étrangères transformées en Suisse

Bundesamt für Zoll und Grenzsicherheit (BAZG)

Office fédéral de la douane et de la sécurité des frontières (OFDF)

### Einfuhrwert landwirtschaftlicher Produktionsmittel Valeur d'importation d'agents de la production agricole

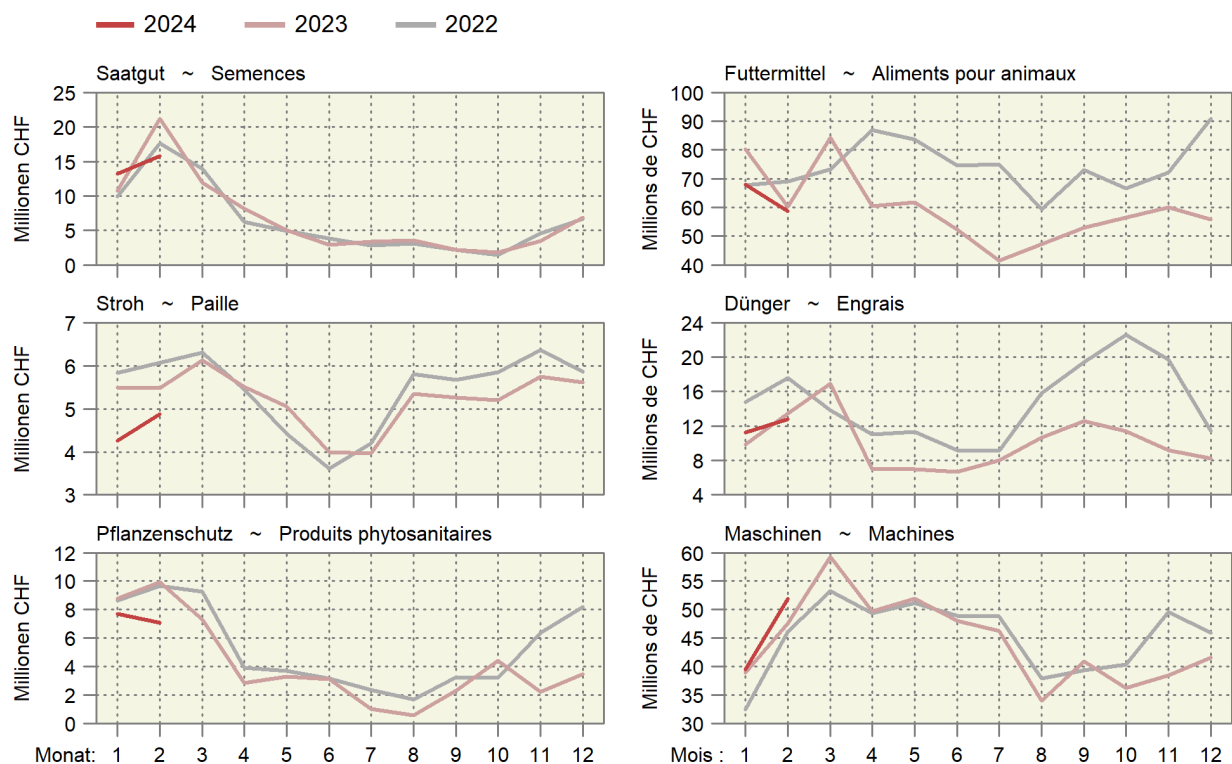

## 5.17 Durchschnittliche Importpreise von landwirtschaftlichen Produkten Prix moyens à l'importation de produits agricoles

Soweit nichts anderes angegeben wird, sind die Preise in CHF pro Tonne; unverzollt franko Schweizer Grenze; ZK = Zollkontingent  
Es werden nur Importe von mindestens einer Tonne pro Land und Monat berücksichtigt (Ausnahme: Rindersperma).

Sans autre indication, les prix sont en CHF par tonne ; non dédouanés franco frontière Suisse; ct = contingent tarifaire  
Les importations sont seulement prises en compte à partir d'une tonne par pays et mois (exception : Sperme de taureaux).

Tarifnr.	Produkt	Jahr	Monat ~ Mois						
N° du tarif	Produit	Année	1/2	3/4	5/6	7/8	9/10	11/12	
<b>Milchprodukte ~ Produits laitiers</b>									
402 1000	Magermilchpulver	2023	4 694	3 604	3 923	3 037	3 228	3 198	
	Lait maigre en poudre	2024	4 224						
406 1010	Mascarpone, Ricotta Romana	2023	6 108	6 006	5 585	5 345	5 336	5 255	
	Mascarpone, Ricotta Romana	2024	4 864						
406 1020	Mozzarella	2023	5 978	5 735	5 706	5 560	5 354	5 183	
	Mozzarella	2024	4 806						
406 1090	Frischkäse und Quark	2023	5 435	5 585	5 548	5 320	4 884	4 955	
	Fromages frais et séché	2024	4 779						
406 2090	Reibkäse (ohne Halbhartkäse)	2023	10 956	10 820	10 321	10 183	10 088	10 146	
	Fromages râpés (sans pâte demi-dure)	2024	9 898						
406 3010	Schmelzkäse mit anerkanntem Zeugnis	2023	7 068	7 441	7 151	7 242	6 731	6 611	
	Fromages fondus avec certificat reconnu	2024	6 290						
406 4010	Danablu, Gorgonzola, Roquefort	2023	8 801	9 156	8 566	7 836	7 685	7 767	
	Danablu, Gorgonzola, Roquefort	2024	7 158						
406 4021	Roquefort mit Ursprungsnachweis	2023	14 890	14 603	14 418	13 428	14 159	13 732	
	Roquefort avec preuve d'origine	2024	13 734						
406 4029	Weichkäse mit Schimmelbildung	2023	9 263	9 335	9 203	8 961	8 866	8 666	
	Fromages à pâte molle persillés	2024	8 554						
406 4081	Halbhartkäse mit Schimmelbildung	2023	13 620	13 864	13 374	12 458	10 715	11 370	
	Fromages à pâte demi-dure persillés	2024	10 357						
406 9011	Brie, Camembert, Reblochon und ähnliche	2023	9 516	9 437	8 820	9 494	8 963	9 533	
	Brie, Camembert, Reblochon et pareils	2024	8 622						
406 9019	Anderer Weichkäse	2023	8 666	8 785	8 784	8 527	8 297	8 530	
	Autres fromages à pâte molle	2024	8 003						
406 9091	Halbhartkäse, a.n.g.	2023	7 813	7 853	7 433	6 950	7 247	7 563	
	Fromages à pâte demi-dure, n.d.a.	2024	7 280						
406 9099	Hartkäse, a.n.g.	2023	11 021	11 311	10 440	10 464	10 822	10 442	
	Fromages à pâte dure, n.d.a.	2024	9 856						
<b>Eier ~ Œufs</b>									
407 2110	Eier in Schale, ZK Nr. 9	2023	2 496	2 553	2 438	2 312	2 183	2 174	
	Œufs en coquilles, ct n° 9	2024	2 188						
<b>Honig ~ Miel</b>									
409 0000	Honig, natürlich	2023	5 060	5 183	4 797	4 550	4 436	4 891	
	Miel naturel	2024	4 398						
<b>Rindersperma<sup>1</sup> ~ Sperme de taureaux<sup>1</sup></b>									
511 1010	Rindersperma, ZK Nr. 12	2023	14.02	21.31	17.88	13.52	16.01	12.53	
	Sperme de taureaux, ct n° 12	2024	14.46						
<b>Kartoffeln ~ Pommes de terre</b>									
701 9010	Kartoffeln firsich oder gekühlt, ZK Nr. 14	2023	492	570	692	547	339	384	
	PdT fraîches ou réfrigérées, ct n° 14	2024	563						
<b>Früchte ~ Fruits</b>									
803 9000	Bananen frisch oder getrocknet	2023	1 077	1 088	1 083	1 058	1 064	1 072	
	Bananes fraîches ou sèches	2024	1 037						
804 3000	Ananas frisch oder getrocknet	2023	1 227	1 251	1 163	1 148	1 164	1 329	
	Ananas frais ou secs	2024	1 308						
805 1000	Orangen frisch oder getrocknet	2023	1 227	1 234	1 175	1 194	1 385	1 258	
	Oranges fraîches ou sèches	2024	1 284						
805 5000	Zitronen frisch oder getrocknet	2023	1 560	1 653	1 721	1 749	1 834	1 628	
	Citrons frais ou secs	2024	1 471						
807 1100	Wassermelonen frisch	2023	1 552	1 332	855	900	740	1 083	
	Pastèques fraîches	2024	1 280						
809 3010	Pfirsiche frisch	2023	2 532	3 057	2 414	1 746	1 821	3 392	
	Pêches fraîches	2024	...						
809 3020	Brugnolen und Nektarinen frisch	2023	3 191	2 991	2 365	1 773	1 787	3 155	
	Brugnons et nectarines frais	2024	2 836						

./.

### 5.17 Durchschnittliche Importpreise von landwirtschaftlichen Produkten Prix moyens à l'importation de produits agricoles

Soweit nichts anderes angegeben wird, sind die Preise in CHF pro Tonne; unverzollt franko Schweizer Grenze; ZK = Zollkontingent  
 Es werden nur Importe von mindestens einer Tonne pro Land und Monat berücksichtigt (Ausnahme: Rindersperma).

Sans autre indication, les prix sont en CHF par tonne; non dédouanés franco frontière Suisse; ct = contingent tarifaire

Les importations sont seulement prises en compte à partir d'une tonne par pays et mois (exception : Sperme de taureaux).

Tarifrnr.	Produkt	Jahr	Monat ~ Mois						
N° du tarif	Produit	Année	1/2	3/4	5/6	7/8	9/10	11/12	
<b>Getreide zur menschlichen Ernährung ~ Céréales pour l'alimentation humaine</b>									
1001 1921	Hartweizen, ZK Nr. 26	2023	640	592	539	662	647	663	
	Blé dur, ct n° 26	2024	446						
1001 9921	Weizen und Mengkorn, ZK Nr. 27	2023	465	411	449	...	407	374	
	Blé tendre, ct n° 27	2024	315						
1006 3090	Reis geschliffen, poliert oder glasiert	2023	1 509	1 407	1 509	1 298	1 342	1 336	
	Riz blanchi, poli ou glacé	2024	1 274						
<b>Getreide zu Futterzwecken ~ Céréales pour l'alimentation des animaux</b>									
1001 9939	Futterweizen	2023	339	304	268	246	231	240	
	Blé fourrager	2024	223						
1003 9059	Gerste	2023	335	299	252	271	279	236	
	Orge	2024	221						
1004 9039	Hafer	2023	354	338	314	306	307	294	
	Avoine	2024	324						
1005 9039	Mais	2023	342	315	282	269	242	243	
	Maïs	2024	216						
<b>Eiweissfuttermittel ~ Aliments protéiques pour animaux</b>									
2303 1011	Kartoffelprotein	2023	1 568	1 449	1 586	1 393	1 367	1 199	
	Protéine de pommes de terre	2024	1 180						
2304 0010	Sojaextraktionsschrot und -ölkuchen	2023	768	735	683	633	611	610	
	Tourteaux de soja	2024	580						
2306 4110	Rapsextraktionsschrot und -ölkuchen	2023	393	396	365	328	308	341	
	Tourteaux de colza	2024	315						

<sup>1</sup> In CHF pro Dose

<sup>1</sup> En CHF par dose

#### Importpreise einiger Produkte Prix à l'importation de quelques produits

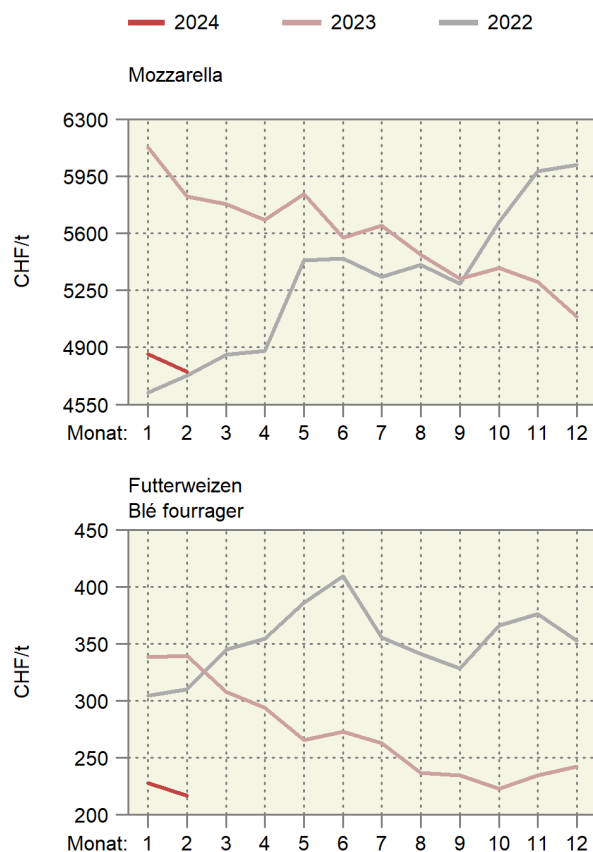

## 6. Preise ~ Prix

Im Februar nahmen die Preise für Stiere, Ochsen und Rinder saisongemäss ab, konnten sich aber knapp über dem Niveau des Vorjahres halten (Tabelle 6.3). Leicht zugenommen haben die Preise für Verarbeitungstiere RV und VK, wobei bei diesen Kategorien das Preisniveau tiefer lag als in den beiden Vorjahren. Auch die Preise für Schlachtkälber konnten sich dem saisongemässen Abwärtstrend nicht entziehen und lagen tiefer als in den beiden Vorjahren (Tabelle 6.4). Die Preise für Tränkekälber zogen im März leicht an, konnten das Niveau der Vorjahre jedoch nicht erreichen (Tabelle 6.5). Weiter angestiegen sind im März die Preise für Jäger und Schlachtschweine (Tabelle 6.6). Bei den Preisen für Lämmer und Schlachtschafe gab es im März nicht viel Bewegung. Die Preise für Schlachtlämmer konnten sich allerdings gut halten und lagen deutlich höher als im Vorjahr (Tabelle 6.7). Im Abwärtstrend befinden sich auch die Milchpreise. Mit 72,61 Rappen pro Kilogramm lag der gewichtete Verkehrsmilchpreis im Februar um 3,94 Rappen tiefer als vor Jahresfrist (Tabelle 6.9). Mit Ausnahme der Bio-Eier lagen die Eierpreise im Januar gemäss dem Bundesamt für Landwirtschaft leicht höher als im Vorjahr (Tabelle 6.11). Der Produzentenpreisindex Landwirtschaft lag im Februar um 4,0% höher als im Vorjahr (Tabelle 6.12). Dabei muss berücksichtigt werden, dass die allgemeine Teuerung gemäss dem Landesindex der Konsumentenpreise in diesem Zeitraum 1,2% betrug (Tabelle 6.18). Die meisten Positionen im Einkaufspreisindex landwirtschaftlicher Produktionsmittel zeigen eine rückläufige und somit für die Landwirtschaft positive Entwicklung (Tabelle 6.16). Eine Ausnahme ist insbesondere der Strompreis. Auf dem Weltmarkt haben aktuell die Preise für Milchprodukte Aufwind (Tabelle 6.23), was im Hinblick auf die Milchpreise im Inland positiv zu bewerten ist. Die Preise für Getreide (mit Ausnahme der Reispreise) und Ölsaaten lagen im März auf dem Weltmarkt auf einem tiefen Niveau (Tabelle 6.25). Teuer waren insbesondere Kolonialwaren wie Kakao, Orangen und Zucker. Die Preise für Düngemittel haben sich weitgehend normalisiert.

Saisons oblige, les prix des taureaux, des bœufs et des génisses ont baissé en février, mais sont parvenus à se maintenir juste au-dessus du niveau de l'année précédente (tableau 6.3). Les prix des animaux de transformation RV et VK ont légèrement augmenté, mais le niveau des prix était plus bas que les deux années d'avant pour ces catégories. Les prix des veaux de boucherie n'ont pas échappé à la baisse saisonnière, passant en dessous du niveau des deux années précédentes (tableau 6.4). Même si les prix des veaux d'engrais se sont quelque peu raffermis en mars, ils n'ont pas renoué avec le niveau de 2022 et 2023 (tableau 6.5). Les prix des gorettes et des porcs de boucherie ont continué à augmenter en mars (tableau 6.6). Les prix des agneaux et des moutons de boucherie ont peu bougé au mois de mars. Cependant, les prix des agneaux de boucherie sont restés fermes et se situaient nettement au-dessus du niveau de l'année précédente (tableau 6.7). Les prix du lait sont eux aussi en baisse. De 72,61 c. le kg, le prix pondéré du lait commercialisé était de 3,94 c. inférieur à celui de février 2023 (tableau 6.9). L'Office fédéral de l'agriculture indique que les prix des œufs étaient légèrement supérieurs en janvier à ceux de l'année précédente, exception faite des œufs bio (tableau 6.11). Entre février 2023 et février 2024, l'indice des prix à la production agricole s'est inscrit en hausse de 4,0% (tableau 6.12). À noter que le renchérissement général selon l'indice des prix à la consommation s'est élevé à 1,2% durant ce même intervalle (tableau 6.18). La plupart des postes de l'indice des prix d'achat des agents de production agricole affichent une évolution à la baisse et donc positive pour l'agriculture (tableau 6.16). Le prix de l'électricité notamment constitue une exception. Sur le marché mondial, les prix des produits laitiers ont actuellement le vent en poupe (tableau 6.23), un fait positif pour les prix du lait dans le pays. En mars, les prix des céréales (sauf ceux du riz) et des oléagineux se situaient à un bas niveau sur le marché mondial (tableau 6.25). À l'inverse, les produits coloniaux tels que le cacao, les oranges et le sucre étaient particulièrement chers. Les prix des engrais sont en grande partie revenus à la normale.

### 6.1 Realisierte Bruttopreise an Nutztviehauktionen Prix bruts réalisés lors de mises de bétail

Mittlere Bruttopreise vor Abzug der Auslagen für Futter- und Standgeld sowie Transport und Vermittlung; Anzahl verkaufte Tiere in Klammern  
Aufgrund der Massnahmen gegen den Coronavirus fanden keine Auktionen im April und Mai 2020 statt.

Prix bruts moyens avant déduction des frais d'affouragement, d'inscription, de transport et de l'indemnité de l'intermédiaire ;

Nombre d'animaux vendus entre parenthèses

Suite aux mesures contre le coronavirus, aucune auction n'a eu lieu au mois d'avril et de mai 2020.

Kategorie / Rasse	2022		2023		2024			Catégorie / race			
					Januar	Februar	März				
					Janvier	Février	Mars				
<b>Kühe</b>								<b>Vaches</b>			
Braunvieh	3 603	(469)	3 516	(474)	3 667	(33)	3 482	(44)	3 506	(49)	Brune
Fleckvieh	3 664	(2 582)	3 536	(2 815)	3 406	(201)	3 640	(241)	3 530	(254)	Tachetée rouge
Holstein	3 620	(248)	3 695	(345)	3 510	(20)	3 722	(36)	3 633	(30)	Holstein
<b>Rinder</b>											<b>Génisses</b>
<b>Milchrassen</b>											<b>Races laitières</b>
Braunvieh	3 114	(67)	2 919	(76)	...	(3)	...	(2)	...	(3)	Brune
Fleckvieh	3 109	(263)	2 982	(243)	3 197	(16)	3 062	(17)	3 267	(9)	Tachetée rouge
Holstein	2 540	(38)	2 350	(32)	...		...	(1)	...	(1)	Holstein
<b>Fleischrassen</b>											<b>Races à viande</b>
Limousin	...		...		...		...		...		Limousin
Simmental Mast	...		...		...		...		...		Simmental d'engraissement
Charolais	...		...		...		...		...		Charolais
Diverse Fleischrassen	3 638	(161)	3 708	(198)	3 533	(11)	3 525	(8)	3 837	(12)	Diverses races à viande
<b>Kühe und Rinder</b>											<b>Vaches et génisses</b>
<b>Milchrassen</b>											<b>Races laitières</b>
Braunvieh	4 132	(65)	4 718	(42)	...		...		...		Brune
<b>Fleischrassen</b>											<b>Races à viande</b>
Angus	4 827	(11)	4 998	(40)	...		...		...		Angus
Limousin	4 651	(29)	4 428	(43)	...		...		...		Limousin
Simmental Mast	4 787	(23)	4 944	(26)	...		...		...		Simmental d'engraissement
<b>Zuchtkälber</b>											<b>Veaux d'élevage</b>
<b>Milchrassen</b>											<b>Races laitières</b>
Braunvieh	1 482	(56)	1 325	(73)	...		1 160	(5)	983	(7)	Brune
Fleckvieh	1 251	(308)	1 044	(278)	2 043	(104)	837	(22)	1 087	(24)	Tachetée rouge
Holstein	1 350	(22)	1 175	(10)	...		...		...		Holstein
<b>Zuchtstiere</b>											<b>Taureaux d'élevage</b>
<b>Milchrassen</b>											<b>Races laitières</b>
Braunvieh	3 131	(16)	2 916	(19)	...		...		...		Brune
Fleckvieh	3 579	(115)	3 525	(101)	...		...		...		Tachetée rouge
<b>Fleischrassen</b>											<b>Races à viande</b>
Angus	5 383	(48)	5 771	(51)	5 331	(26)	...		...		Angus
Limousin	6 134	(73)	5 746	(86)	5 823	(26)	...		...		Limousin
Simmental Mast	5 283	(29)	5 183	(29)	5 550	(6)	...		...		Simmental d'engraissement
Charolais	5 000	(5)	...	(1)	...		...		...		Charolais

Organisatoren von Zucht- und Nutztviehauktionen

Organisateurs de mises de bétail

### Realisierte Preise an Nutztviehauktionen Prix bruts réalisés lors de mises de bétail

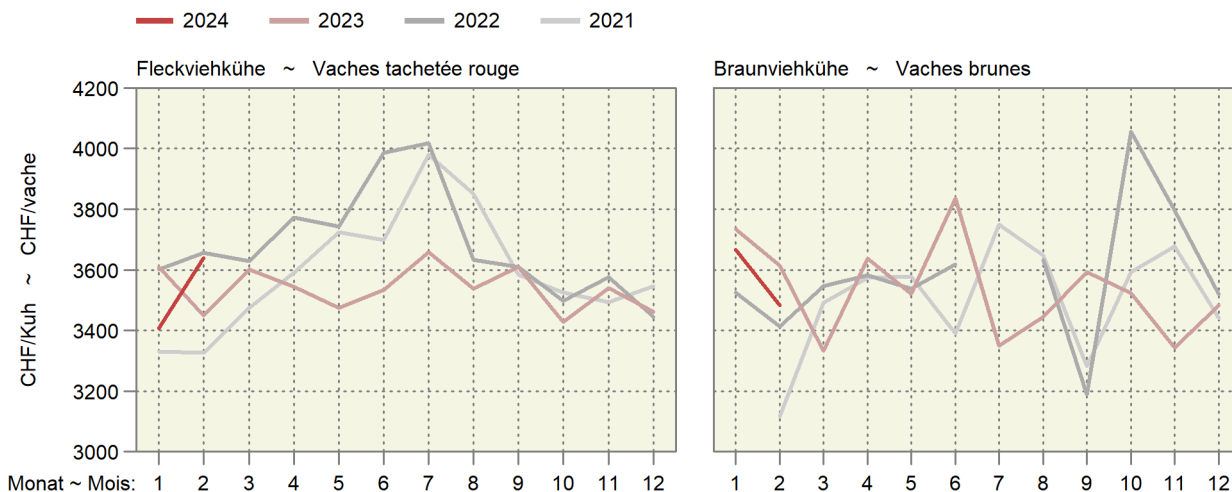



## 6.2 Auf überwachten Schlachtviehmärkten realisierte Preise Prix réalisés sur des marchés surveillés

Franken pro kg LG, MwSt. inbegriffen ~ Francs par kg PV, TVA incluse

Jahr	Monat	CHTAX	Jungvieh JB		Muni MT		Rinder RG		Jungkühe RV		Kühe VK		
Année	Mois		Jeune bétail JB		Taureaux MT		Génisses RG		Jeunes vaches RV		Vaches VK		
			CHF/kg	Anz. Tiere	CHF/kg	Anz. Tiere	CHF/kg	Anz. Tiere	CHF/kg	Anz. Tiere	CHF/kg	Anz. Tiere	
				Nombre d'animaux		Nombre d'animaux		Nombre d'animaux		Nombre d'animaux		Nombre d'animaux	
2023	Nov ~ Nov	C	7.02	6	...	1	6.25	14	...	-	5.41	4	
		H	6.95	42	6.11	8	5.83	41	5.08	5	4.98	21	
		T	6.62	287	5.07	19	5.17	192	4.47	116	4.31	478	
		A	5.07	26	4.48	5	3.99	68	3.85	66	3.75	327	
	Dez ~ Déc	X	4.13	6	3.89	10	3.29	53	3.02	12	3.00	682	
		C	7.28	14	6.24	8	5.88	9	...	-	5.38	3	
		H	7.28	59	6.00	12	5.73	24	5.13	3	5.06	7	
		T	7.03	190	5.30	20	5.24	96	4.49	76	4.34	307	
	2024	Jan ~ Jan	A	5.55	16	4.47	4	3.86	39	3.82	34	3.77	138
			X	5.20	6	...	-	3.23	26	3.26	7	3.02	356
			C	7.10	15	6.49	7	5.81	9	...	2	5.39	8
			H	7.02	61	5.95	10	5.78	26	...	1	5.15	35
Feb ~ Fév		T	6.86	181	5.21	18	5.15	110	4.68	120	4.54	587	
		A	5.75	13	...	2	3.92	54	3.91	69	3.89	306	
		X	4.85	4	...	1	3.29	17	3.49	7	3.12	485	
		C	7.24	18	5.93	6	5.89	7	...	1	5.45	13	
		H	7.08	92	5.96	15	5.64	35	5.24	4	5.23	28	
		T	6.83	223	5.28	14	5.11	97	4.68	89	4.57	540	
		A	5.22	10	4.15	3	3.99	37	4.00	52	3.92	208	
		X	4.14	5	...	-	3.29	8	3.01	10	3.23	317	

Proviande; Freiburgische Viehverwertungsgenossenschaft

Proviande ; Coopérative fribourgeoise pour l'écoulement du bétail

### Preise auf den überwachten Märkten Prix sur les marchés surveillés

2024 2023 2022 2021

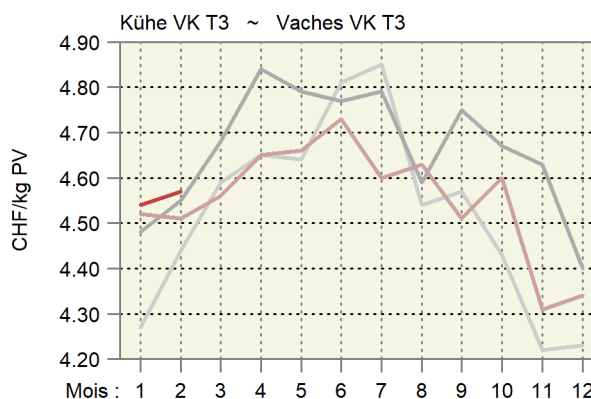
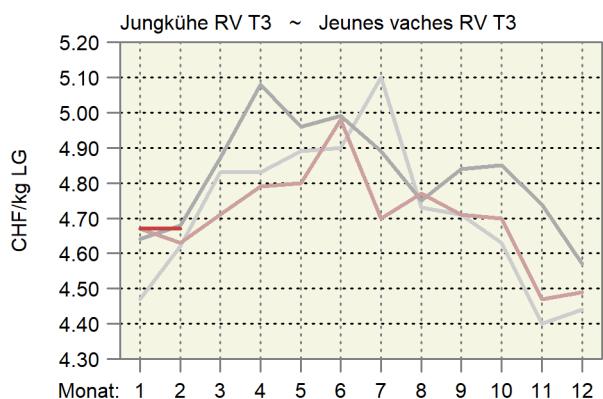
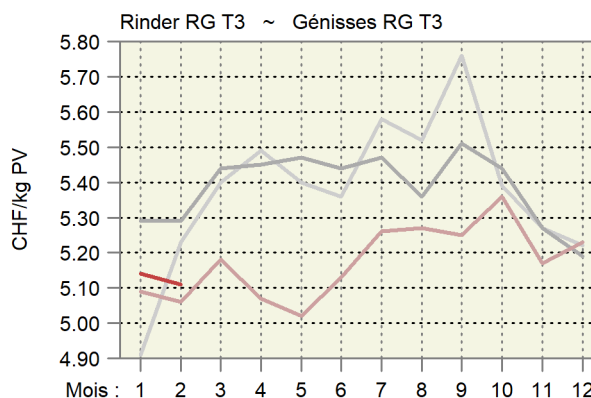
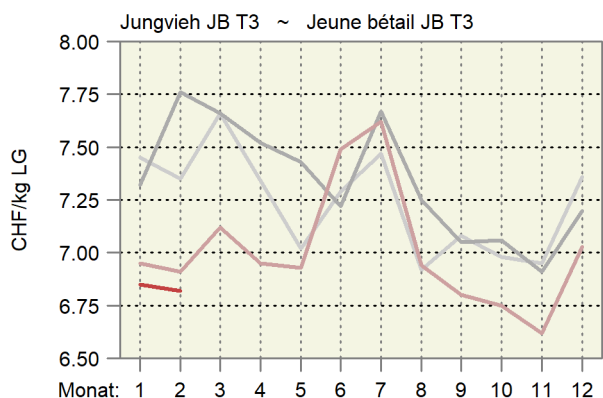

### 6.3 Realisierte Schlachtviehpreise für Rindvieh Prix réalisés du bétail bovin de boucherie

Preise in CHF pro kg Schlachtgewicht franko Schlachthof, MwSt. inbegriffen, Monatspreise berechnet anhand der in den Schlachthöfen erhobenen Wochenpreise (gewichtet nach Arbeitstagen).

Prix en CHF par kg poids mort franco abattoir, TVA incluse, prix mensuels calculés sur la base des prix hebdomadaires réalisés dans les abattoirs (pondérés en fonction des jours de travail).

Kategorie	2023		2024		Differenz in CHF zum		Catégorie
	Différence en CHF par rapport à				Vorjahr	Vormonat	
	März	Januar	Februar	März			
	Mars	Janvier	Février	Mars			
Qualitätsmanagement Schweizer Fleisch (QM)							Assurance Qualité Viande Suisse (AQ)
Muni MT T3	9.88	10.20	10.08	10.00	0.12	-0.08	Taureaux MT T3
Rinder RG T3	9.89	10.18	10.05	9.97	0.08	-0.09	Génisses RG T3
Ochsen OB T3	9.89	10.19	10.06	9.98	0.09	-0.08	Bœuf OB T3
Rinder/Jungkühe RV T3	9.50	8.94	9.00	9.15	-0.35	0.15	Génisses/jeunes vaches RV T3
Kühe VK T3	9.31	9.01	9.06	9.16	-0.14	0.10	Vaches VK T3
Kühe VK A3	8.48	8.21	8.23	8.32	-0.16	0.09	Vaches VK A3
Jungvieh JB T3 <sup>1</sup>	7.12	6.98	6.86	7.25	0.13	0.39	Jeune bétail JB T3 <sup>1</sup>
Label IP-Suisse							Label PI-Suisse
Muni MT T3	10.25	10.64	10.48	10.29	0.05	-0.19	Taureaux MT T3
Rinder RG T3	10.24	10.58	10.45	10.27	0.04	-0.18	Génisses RG T3
Kühe VK T3	9.43	9.08	9.16	9.21	-0.22	0.05	Vaches VK T3
Label Bio Suisse							Label Bio Suisse
Muni MT T3	9.93	10.02	10.16	10.10	0.17	-0.06	Taureaux MT T3
Rinder RG T3	9.93	10.02	10.16	10.10	0.17	-0.06	Génisses RG T3
Kühe VK T3	9.90	9.80	9.80	9.87	-0.03	0.07	Vaches VK T3

<sup>1</sup> Tiere zur Weitermast, CHF/kg LG

<sup>1</sup> Bêtes d'engraissement, CHF/kg PV

Proviande

Proviande

### Realisierte Schlachtviehpreise für grosses Rindvieh Prix réalisés du gros bétail bovin

Nach Jahr und Monat, in CHF/kg SG ~ Par année et mois, en CHF/kg PM

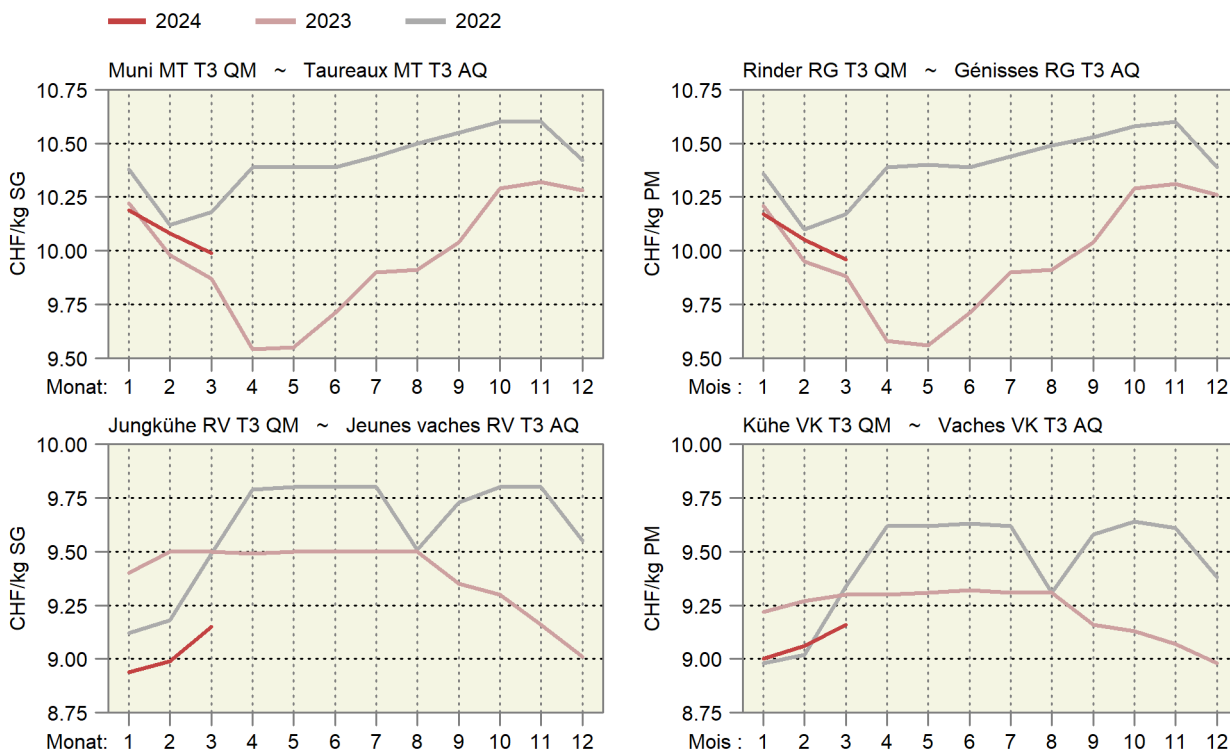

### 6.4 Realisierte Schlachtviehpreise für Kälber und Natura-Beef Prix réalisés des veaux de boucherie et des Natura-Beef

Preise in CHF pro kg Schlachtgewicht franko Schlachthof, MwSt. inbegriffen, Monatspreise berechnet anhand der in den Schlachthöfen erhobenen Wochenpreise (gewichtet nach Arbeitstagen).

Prix en CHF par kg poids mort franco abattoir, TVA incluse, prix mensuels calculés sur la base des prix hebdomadaires réalisés dans les abattoirs (pondérés en fonction des jours de travail).

Kategorie	2023		2024		Differenz in CHF zum		Catégorie
	Différence en CHF par rapport à						
	März	Januar	Februar	März	Vorjahr	Vormonat	
	Mars	Janvier	Février	Mars	Année préc.	Mois préc.	
Kälber KV T3							Veaux KV T3
QM Schweizer Fleisch	15.48	15.89	14.80	14.07	-1.41	-0.73	AQ Viande Suisse
Label IP-Suisse	16.11	16.48	15.34	14.59	-1.53	-0.76	Label PI-Suisse
Label Bio	15.46	16.83	15.21	14.16	-1.30	-1.06	Label Bio
Natura-Beef T3	11.93	12.52	12.39	12.30	0.37	-0.09	Natura-Beef T3

Proviande

Proviande

### Realisierte Schlachtviehpreise für Kälber und Natura-Beef Prix réalisés des veaux et des Natura-Beef

Nach Jahr und Monat; in CHF/kg SG ~ Par année et mois ; en CHF/kg PM

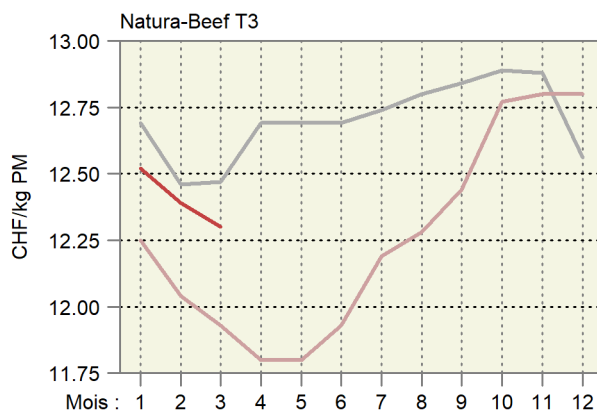
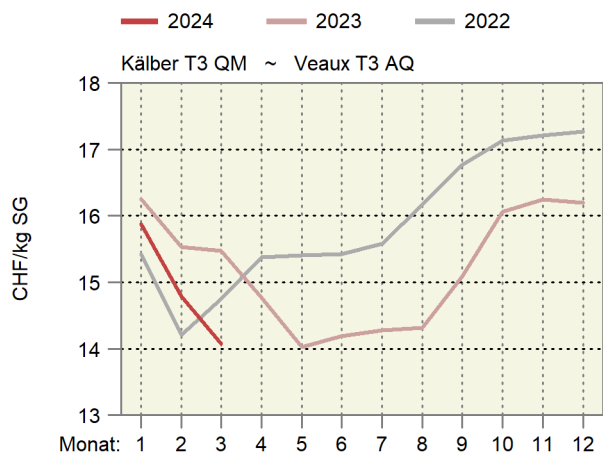

## 6.5 Preise für Tränkekälber Prix pour des veaux d'engrais

Franken pro kg LG, ab Stall, MwSt. inbegriffen ~ Francs par kg PV, départ ferme, TVA inclus

Kategorie	2023		2024		Differenz in CHF zum		Catégorie
	Différence en CHF par rapport à						
	März	Januar	Februar	März	Vorjahr	Vormonat	
	Mars	Janvier	Février	Mars	Année préc.	Mois préc.	
Tränker AA, männlich							Veaux d'engrais AA, mâle selon les éleveurs <sup>1</sup>
gemäss Geburtsbetriebe <sup>1</sup>	9.39	7.77	7.68	7.87	-1.51	0.19	
gemäss Handel/Mäster <sup>2</sup>	8.50	7.17	7.00	7.07	-1.43	0.07	selon commerce/engraisers <sup>2</sup>
Tränker AA, weiblich							Veaux d'engrais AA, femelle selon commerce/engraisers <sup>2</sup>
gemäss Handel/Mäster <sup>2</sup>	6.80	5.67	5.50	5.57	-1.23	0.07	
Tränker AB, männlich							Veaux d'engrais AA, mâle selon commerce/engraisers <sup>2</sup>
gemäss Handel/Mäster <sup>2</sup>	5.60	5.30	5.30	5.37	-0.23	0.07	
Tränker AB, weiblich							Veaux d'engrais AA, femelle selon commerce/engraisers <sup>2</sup>
gemäss Handel/Mäster <sup>2</sup>	5.20	4.90	4.90	4.97	-0.23	0.07	
Tränker A							Veaux d'engrais A selon les éleveurs <sup>1</sup>
gemäss Geburtsbetriebe <sup>1</sup>	3.65	3.20	3.20	3.25	-0.40	0.05	
gemäss Handel/Mäster <sup>2</sup>	3.30	3.00	3.00	3.07	-0.23	0.07	selon commerce/engraisers <sup>2</sup>
Labeltränker männlich <sup>3</sup>							Veaux d'engrais sous label mâle <sup>3</sup>
Bio-Weide-Beef	9.33	8.20	8.20	8.27	-1.06	0.07	
Mastrasse Bio	8.50	7.20	7.20	7.20	-1.30	-	
SwissPrimGourmet <sup>3</sup>	9.40	8.20	8.20	8.27	-1.13	0.07	SwissPrimGourmet <sup>3</sup>
Labeltränker weiblich <sup>3</sup>							Veaux d'engrais sous label femelle <sup>3</sup>
Bio-Weide-Beef	7.30	6.30	6.30	6.35	-0.95	0.05	
Mastrasse Bio	7.30	6.30	6.30	6.30	-1.00	-	
SwissPrimGourmet <sup>3</sup>	7.30	6.20	6.20	6.27	-1.03	0.07	

<sup>1</sup> Richtpreise

<sup>2</sup> Richtpreise, bis Ende 2022 realisierte Preise

<sup>3</sup> Preise gemäss Angaben der Labelinhaber

<sup>1</sup> Prix indicatifs

<sup>2</sup> Prix indicatifs, jusqu'à la fin 2022 des prix réalisés

<sup>3</sup> Prix selon les détenteurs de label

Verschiedene Quellen

Sources diverses

### Preise der Tränkekälber Prix des veaux d'engrais

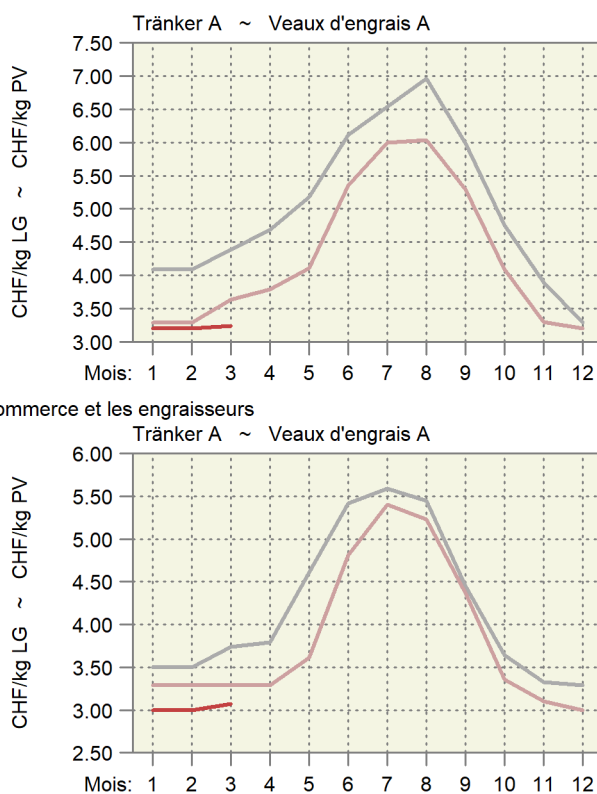
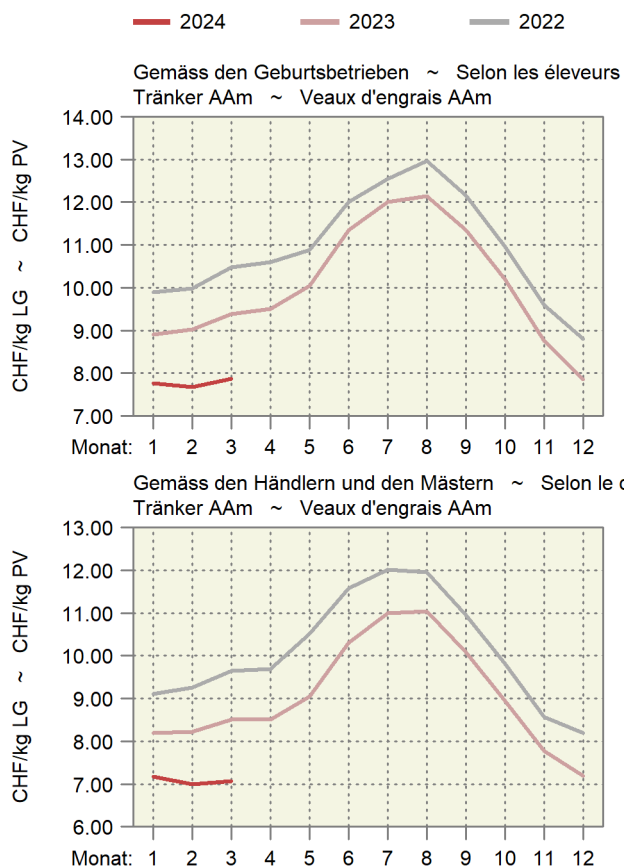

## 6.6 Preise für Jager und Schlachtschweine Prix des goretts et des porcs de boucherie

MwSt. inbegriffen ~ TVA incluse

Kategorie	Preisbasis <sup>1</sup>	2023				2024				Differenz in CHF zum		Catégorie
		Base du prix <sup>1</sup>								Différence en CHF par rapport à		
		März	Januar	Februar	März	Vorjahr	Vormonat					
	Mars	Janvier	Février	Mars	Année préc.	Mois préc.						
<b>Jager, CHF/kg LG</b>												
SGD-A 20 kg QM <sup>2</sup>	A	5.03	6.76	7.97	8.70	3.67	0.73	<b>Goretts, CHF/kg PV</b>				
SGD-A 20 kg Bio <sup>3</sup>	A	13.00	13.00	13.00	13.00	-	-	SSP-A 20 kg AQ <sup>2</sup>				
								SSP-A 20 kg Bio <sup>3</sup>				
<b>Schlachtschweine, CHF/kg SG</b>												
QM <sup>4</sup>	A	3.04	3.86	4.20	4.40	1.36	0.20	<b>Porcs de boucherie, CHF/kg PM</b>				
IP-Suisse <sup>4</sup>	A	3.34	4.21	4.60	4.80	1.46	0.20	AQ <sup>4</sup>				
SwissPrimPorc <sup>3</sup>	B	4.22	5.04	5.38	5.58	1.36	0.20	PI-Suisse <sup>4</sup>				
Fidelio <sup>3</sup>	B	7.80	7.80	7.80	7.80	-	-	SwissPrimPorc <sup>3</sup>				
Bio <sup>4</sup>	A	7.80	7.80	7.80	7.80	-	-	Fidelio <sup>3</sup>				
								Bio <sup>4</sup>				
<b>Abgehende Zuchtschweine, CHF/kg SG</b>												
Konventionell <sup>5</sup>	A	0.79	1.70	2.05	2.44	1.66	0.39	<b>Truies de réforme, CHF/kg PM</b>				
Bio <sup>3</sup>	B	4.70	4.70	4.70	4.70	-	-	Konventionnelles <sup>5</sup>				
								Bio <sup>3</sup>				

<sup>1</sup> Preisbasis: A) Preis ab Stall, B) Preis franko Schlachthof

<sup>2</sup> Gesamtschweizerische Ferkelbörse

<sup>3</sup> Nach Angabe des Labelinhabers

<sup>4</sup> Realisierte Preise Proviande

<sup>5</sup> Schlachthofumfrage SBV

<sup>1</sup> Base du prix : A) prix départ ferme, B) prix franco abattoir

<sup>2</sup> Bourse suisse de porcelets

<sup>3</sup> Selon indication du détenteur du label

<sup>4</sup> Prix réalisés de la Proviande

<sup>5</sup> Enquête de l'USP auprès des abattoirs

Verschiedene Quellen

Sources diverses

### Preisentwicklung der Jager und der Schlachtschweine Évolution des prix des goretts et des porcs de boucherie

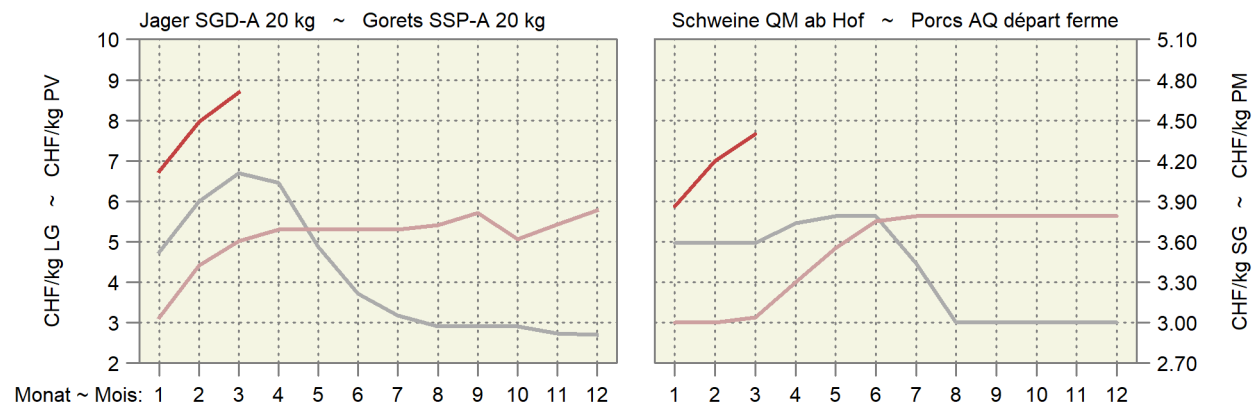
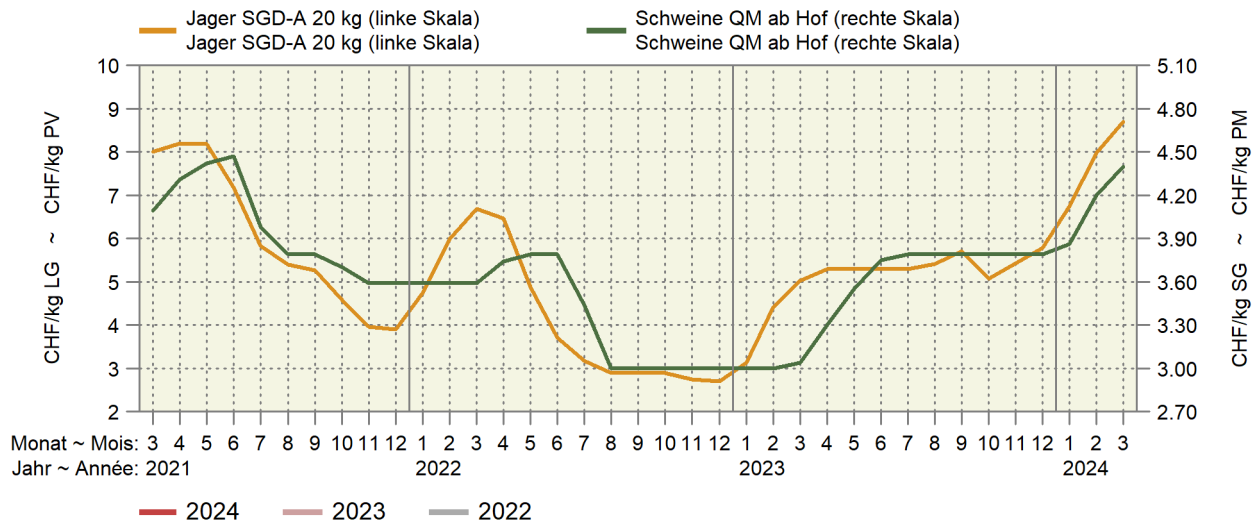

## 6.7 Preise für Lämmer und Schafe Prix pour agneaux et moutons

MwSt. inbegriffen ~ TVA incluse

Kategorie	Preisbasis <sup>1</sup> Base du prix <sup>1</sup>	2023		2024		Differenz in CHF zum		Catégorie	
		März	Januar	Februar	März	Différence en CHF par rapport à			
		Mars	Janvier	Février	Mars	Vorjahr	Vormonat		
						Année préc.	Mois préc.		
Weidelämmer, CHF/kg LG QM <sup>2</sup> , T3	B	5.40	5.40	5.40	5.40	-	-	Agneaux de pâturage, CHF/kg PV AQ <sup>2</sup> , T3	
Lämmer, CHF/kg SG QM <sup>2</sup> , T3	B	13.41	14.13	14.30	14.30	0.89	-	Agneaux, CHF/kg PM AQ <sup>2</sup> , T3	
IP-Suisse, T3	A	14.31	15.02	15.20	15.20	0.89	-	PI-Suisse, T3	
Bio, T3	A	15.29	15.70	15.70	15.70	0.41	-	Bio, T3	
Schafe, CHF/kg SG SM 2, QM <sup>2</sup> , T3	B	9.63	9.75	9.75	9.75	0.12	-	Moutons, CHF/kg PM SM 2, AQ <sup>2</sup> , T3	
SM 4-8, QM <sup>2</sup> , T3	B	6.98	7.10	7.10	7.10	0.12	-	SM 4-8, AQ <sup>2</sup> , T3	

<sup>1</sup> A) franko Schlachthof; B) auf dem Markt

<sup>2</sup> Wochenpreise Proviande

<sup>1</sup> A) franco abattoir ; B) sur le marché

<sup>2</sup> Prix hebdomadaires Proviande

Verschiedene Quellen

Sources diverses

### Preise für Lämmer und Schafe Prix pour agneaux et moutons

— 2024 — 2023 — 2022

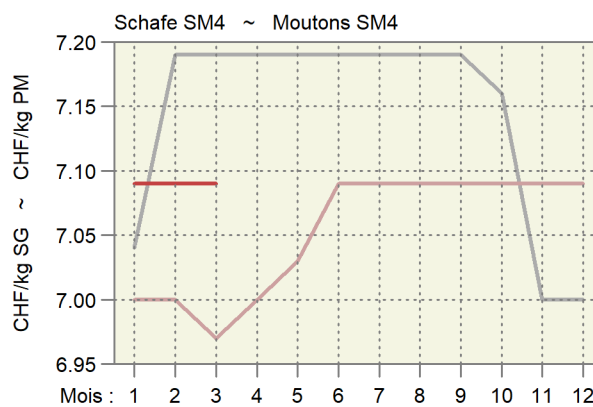
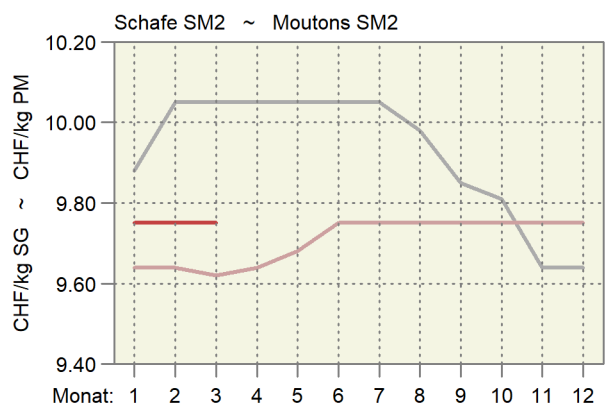
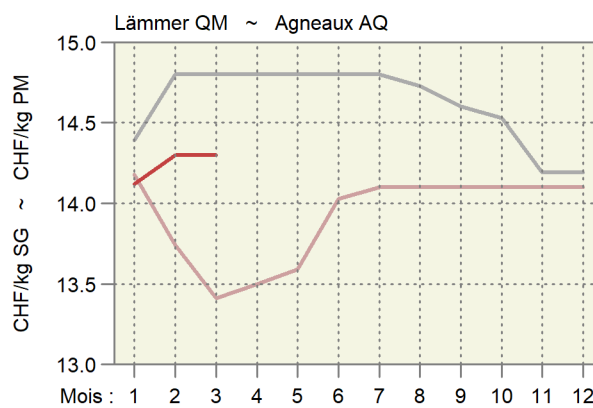
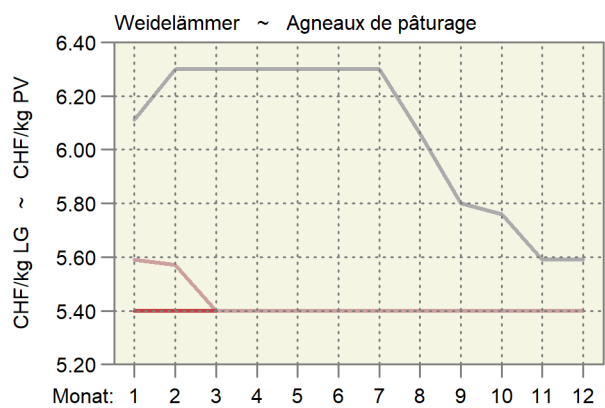

## 6.8 Auf überwachten Märkten realisierte Preise für Gitzi Prix réalisés des cabris sur des marchés surveillés

Anzahl (N) und CHF pro kg Schlachtgewicht (CHF), MwSt. inbegriffen ~ Nombre (N) et CHF par kg de poids mort (CHF), TVA incluse

Jahr ~ Année		2023						2024					
Kategorie Catégorie	H		T		A		H		T		A		
	N	CHF	N	CHF	N	CHF	N	CHF	N	CHF	N	CHF	
Gitzi I ~ Cabris I													
Jan ~ Jan	21	14.50	2	...	-	...	66	14.50	-	...	-	...	
Feb ~ Fév	81	14.58	-	...	-	...	90	14.98	5	13.70	-	...	
Mrz ~ Mar	227	16.40	21	15.10	1	...							
Apr ~ Avr	502	15.64	111	15.27	-	...							
Mai ~ Mai	343	11.99	51	10.39	4	7.00							
Jun ~ Jun	38	11.50	10	10.00	-	...							
Jul ~ Jul	5	11.50	-	...	-	...							
Aug ~ Aoû	-	...	-	...	-	...							
Sep ~ Sep	-	...	-	...	-	...							
Okt ~ Oct	-	...	-	...	-	...							
Nov ~ Nov	27	11.50	9	10.00	4	7.00							
Dez ~ Déc	72	11.50	17	10.00	1	...							
Gitzi II ~ Cabris II													
Jan ~ Jan	4	11.00	-	...	-	...	12	11.00	-	...	-	...	
Feb ~ Fév	26	11.15	-	...	-	...	33	11.58	7	10.71	-	...	
Mrz ~ Mar	108	12.76	13	11.88	-	...							
Apr ~ Avr	120	14.09	89	13.74	12	11.67							
Mai ~ Mai	117	10.56	30	9.50	5	7.00							
Jun ~ Jun	16	10.00	6	9.00	-	...							
Jul ~ Jul	7	10.00	-	...	-	...							
Aug ~ Aoû	-	...	-	...	-	...							
Sep ~ Sep	-	...	-	...	-	...							
Okt ~ Oct	-	...	-	...	-	...							
Nov ~ Nov	-	...	5	9.00	9	7.00							
Dez ~ Déc	6	10.00	-	...	-	...							

Proviande

Proviande

### Realisierte Preise der Gitzi auf den überwachten Märkten

#### Prix réalisés des cabris sur les marchés surveillés

Nach Jahr und Monat, in CHF/kg Schlachtgewicht (SG) ~ Par an et mois, en CHF/kg de poids mort (PM)

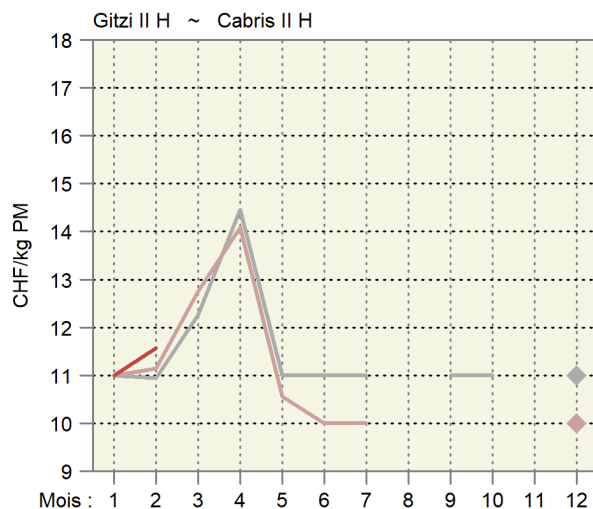
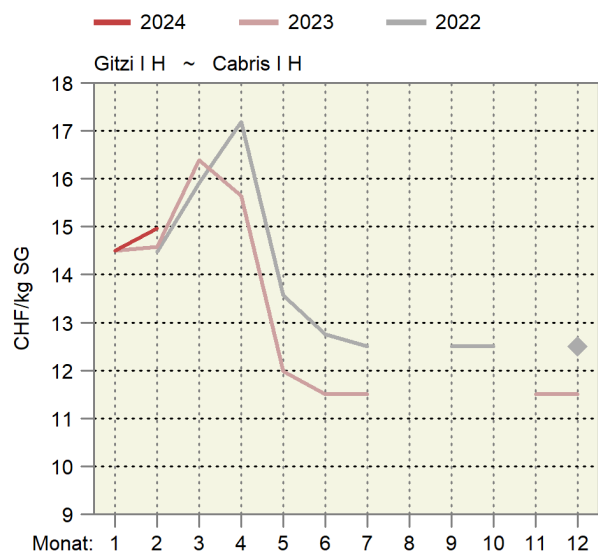



## 6.9 Produzentenmilchpreis Prix du lait à la production

In Franken pro 100 kg, MwSt. inbegriffen ~ En francs par 100 kg, TVA incluse

Jahr ~ Année	Monate ~ Mois												Type du lait
Milchart	Jan	Feb	Mrz	Apr	Mai	Jun	Jul	Aug	Sep	Okt	Nov	Dez	
	Jan	Fév	Mar	Avr	Mai	Jun	Jul	Aoû	Sep	Oct	Nov	Déc	
<b>2021</b>													<b>2021</b>
Verkehrsmilch	69.11	67.34	66.76	66.39	66.54	69.38	71.44	72.16	72.89	73.39	71.91	71.85	Lait commercialisé
Molkereimilch	63.70	61.86	61.10	60.82	60.77	62.89	65.71	67.06	67.59	68.70	66.77	67.16	Lait de centrale
Verkäste Milch	71.97	70.49	70.33	69.86	70.26	72.34	73.52	73.68	74.59	74.73	74.23	74.08	Transf. en fromage
Milch gewerbl. Käseereien	76.06	75.10	75.64	75.22	75.83	77.01	77.06	76.52	77.62	77.67	78.06	77.77	Fromageries artisanales
Biomilch	82.54	78.44	76.54	76.18	76.10	82.10	87.66	88.92	88.82	89.00	84.15	84.09	Lait bio
<b>2022</b>													<b>2022</b>
Verkehrsmilch	71.49	69.87	69.22	70.35	72.50	75.02	78.51	79.34	80.00	80.90	78.94	79.53	Lait commercialisé
Molkereimilch	67.36	65.21	64.60	66.52	68.26	70.80	75.15	75.91	76.43	78.09	75.38	76.11	Lait de centrale
Verkäste Milch	73.54	72.67	71.62	72.42	75.07	76.53	78.87	79.97	81.14	80.96	79.82	80.34	Transf. en fromage
Milch gewerbl. Käseereien	76.62	76.58	75.61	76.03	78.84	79.16	80.29	81.83	83.18	82.77	82.40	82.79	Fromageries artisanales
Biomilch	82.87	80.11	80.62	80.52	80.59	86.27	95.50	96.10	97.37	96.78	93.41	93.65	Lait bio
<b>2023</b>													<b>2023</b>
Verkehrsmilch	78.43	76.55	74.50	73.78	73.24	75.17	77.34	78.03	78.42	77.92	76.96	77.14	Lait commercialisé
Molkereimilch	75.01	72.41	70.53	69.19	68.07	70.07	72.43	73.71	73.65	73.05	71.73	72.19	Lait de centrale
Verkäste Milch	79.80	79.16	76.61	76.73	76.26	77.29	79.17	79.04	79.95	79.12	78.80	79.47	Transf. en fromage
Milch gewerbl. Käseereien	82.01	82.74	80.39	81.44	81.37	81.30	82.00	81.24	82.68	82.09	82.89	83.83	Fromageries artisanales
Biomilch	92.50	88.37	86.02	85.90	85.19	90.43	95.23	96.15	96.40	96.01	93.04	92.50	Lait bio
<b>2024</b>													<b>2024</b>
Verkehrsmilch	75.62	72.61											Lait commercialisé
Molkereimilch	70.66	67.18											Lait de centrale
Verkäste Milch	77.63	75.44											Transf. en fromage
Milch gewerbl. Käseereien	81.66	80.25											Fromageries artisanales
Biomilch	91.82	87.69											Lait bio

Bundesamt für Landwirtschaft (BLW), Fachbereich Marktanalysen

Office fédéral de l'agriculture (OFAG), secteur Analyses du marché

### Produzentenmilchpreis nach Monat Prix du lait à la production par mois

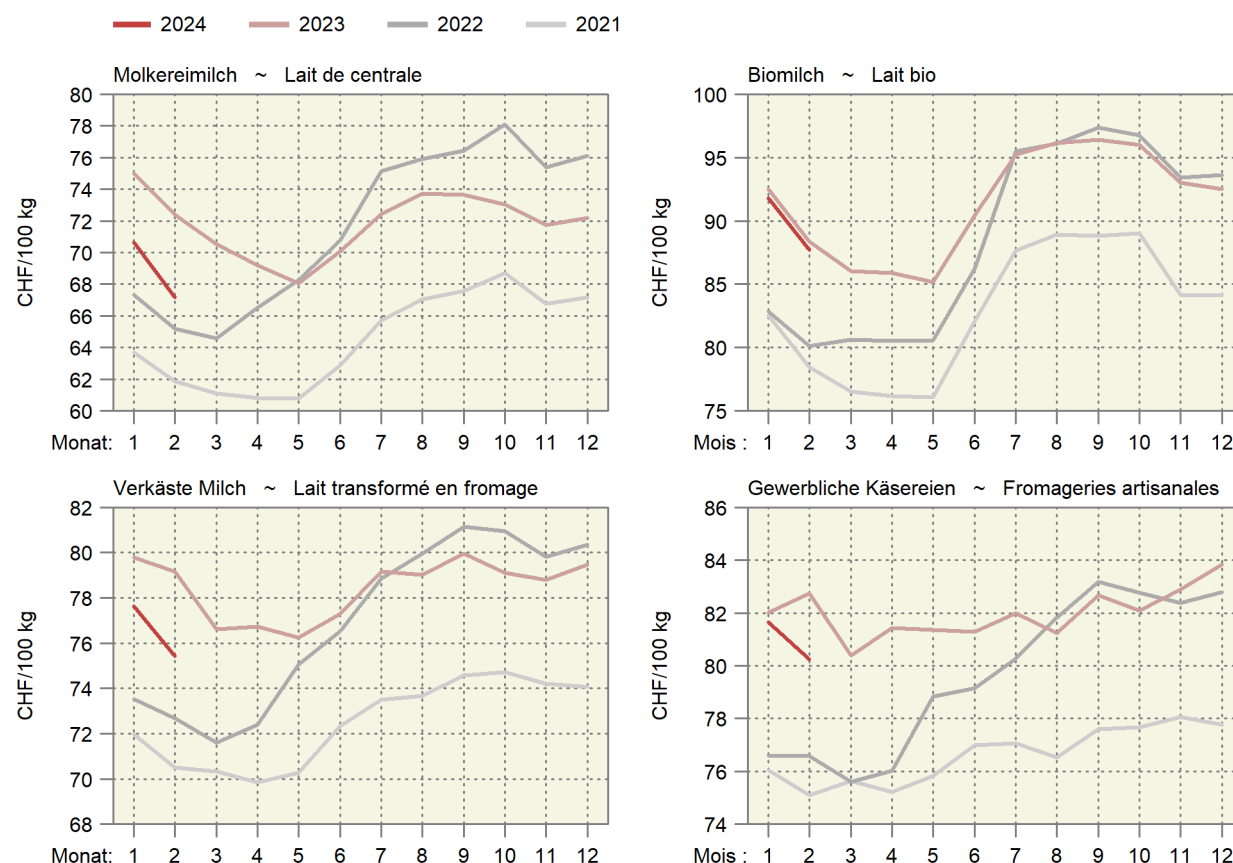

## 6.10 Eierpreise gemäss Angaben der Berichterstatter des SBV Prix des œufs selon les indications des correspondants de l'USP

Rp. je Ei, MwSt. inbegriffen; Anzahl Meldungen in Klammer; ohne Sammelstelleneier

Ct. par œuf, TVA incluse; nombre d'indications entre parenthèses; sans œufs livrés aux centres collecteur

Kategorie	2020		2021		2022		2023		2024		Catégorie
	Oktober		Januar		Januar		Januar		Januar		
	Oktober		Janvier		Janvier		Janvier		Janvier		
<b>Mit ökologischem Leistungsnachweis</b>											
Normale Eier, Bodenhaltung, ab Hof											<b>Avec prestations écologiques requises</b>
Kleinpackungen	51.25	(8)	51.88	(24)	52.33	(18)	53.00	(18)	52.91	(11)	œufs normaux, élevage au sol, départ ferme
offen (ab 30 Eier)	46.33	(6)	47.00	(21)	49.29	(14)	46.36	(11)	45.25	(8)	petits emballages
an Grossverbraucher	44.80	(5)	39.89	(9)	42.00	(6)	41.48	(10)	33.69	(7)	ouverts (30 œufs)
franko Käufer											grand acheteur
Kleinpackungen	...	(2)	52.88	(8)	59.15	(9)	...	(4)	...	(4)	franco acheteur
offen (ab 30 Eier)	...	(4)	49.33	(12)	50.40	(10)	44.86	(7)	...	(4)	petits emballages
franko Grossverbraucher	...	(3)	41.38	(8)	41.80	(5)	44.17	(6)	...	(4)	ouverts (30 œufs)
Normale Eier, Freilandhaltung, ab Hof											grand acheteur
Kleinpackungen	54.79	(24)	58.35	(113)	56.82	(76)	56.93	(75)	57.03	(68)	œufs normaux, élevage stabulation au plein air, départ ferme
offen (ab 30 Eier)	50.44	(18)	53.28	(85)	50.85	(48)	50.67	(47)	50.88	(43)	petits emballages
an Grossverbraucher	39.92	(12)	45.45	(50)	45.97	(34)	44.61	(33)	41.22	(31)	ouverts (30 œufs)
franko Käufer											grand acheteur
Kleinpackungen	59.67	(12)	57.79	(29)	59.13	(23)	60.94	(16)	60.94	(16)	franco acheteur
offen (ab 30 Eier)	52.56	(9)	50.03	(30)	48.33	(15)	46.85	(22)	47.41	(17)	petits emballages
franko Grossverbraucher	45.67	(15)	44.80	(48)	42.91	(28)	45.00	(23)	43.39	(19)	ouverts (30 œufs)
Klein- und Knickerer											grand acheteur
ab Hof offen (ab 30 Eier)	24.76	(17)	29.08	(72)	26.69	(42)	27.87	(41)	25.59	(37)	œufs petits ou fêlés
franko Grossverbraucher	23.00	(8)	17.76	(33)	17.20	(19)	19.06	(21)	22.25	(12)	départ ferme, ouverts (30 œufs)
<b>Biologische Produktion</b>											
Normale Eier, Freilandhaltung, ab Hof											franco grand acheteur
Kleinpackungen	68.00	(12)	66.94	(16)	69.23	(13)	70.91	(23)	76.35	(26)	œufs normaux, élevage stabulation au plein air, départ ferme
offen (ab 30 Eier)	62.67	(6)	60.91	(11)	63.56	(9)	64.50	(12)	66.40	(15)	petits emballages
an Grossverbraucher	52.72	(8)	53.53	(12)	51.28	(11)	54.39	(13)	56.76	(17)	ouverts (30 œufs)
Normale Eier, Freilandhaltung, franko Käufer											grand acheteur
Kleinpackungen	...	(3)	...	(3)	68.75	(8)	67.50	(8)	72.78	(9)	œufs normaux, élevage stabulation au plein air, franco acheteur
offen (ab 30 Eier)	...	(4)	...	(4)	...	(3)	60.33	(6)	57.29	(7)	petits emballages
franko Grossverbraucher	53.34	(5)	...	(4)	51.30	(5)	57.75	(8)	56.85	(10)	ouverts (30 œufs)
Klein- und Knickerer											grand acheteur
ab Hof offen (ab 30 Eier)	...	(4)	25.33	(9)	28.33	(6)	25.78	(9)	24.78	(9)	œufs petits ou fêlés
franko Grossverbraucher	...	(2)	...	(4)	...	(4)	13.33	(6)	18.00	(6)	départ ferme, ouverts (30 œufs)
<b>Production biologique</b>											
œufs normaux, élevage stabulation au plein air, franco acheteur											
petits emballages											
ouverts (30 œufs)											
grand acheteur											
œufs normaux, élevage stabulation au plein air, départ ferme											
petits emballages											
ouverts (30 œufs)											
grand acheteur											
œufs petits ou fêlés											
départ ferme, ouverts (30 œufs)											
franco grand acheteur											

Agristat, Berichterstattererhebung

Agristat, enquête auprès des correspondants

## 6.11 Preise für Sammelstelleneier Prix pour des œufs livrés aux centres collecteur

Gemäss Fachbereich Marktanalysen vom BLW; Rp. je Ei, ab Hof; MwSt. inbegriffen; mengengewichtete Mittelwerte

Selon le secteur Analyses du marché de l'OFAG; Ct. par œuf, départ ferme; TVA incluse; moyennes pondérées en fonction de la quantité

Kategorie	2023		2023		2023		2024		Catégorie
	Januar	August	September	Oktober	November	Dezember	Januar		
	Janvier	Août	Septembre	Octobre	Novembre	Décembre	Janvier		
Eier, Bodenhaltung	20.96	19.55	20.61	18.96	18.66	21.55	21.41	œufs, élevage au sol	
Eier, Freilandhaltung	24.68	23.01	23.35	23.30	23.89	24.91	25.13	œufs, élevage en libre parcours	
Eier, Bio	47.73	44.31	43.41	43.67	44.17	45.57	46.26	œufs, Bio	
Eier, Schweiz	30.06	28.05	27.10	28.28	23.89	31.01	31.50	œufs, Suisse	

Bundesamt für Landwirtschaft (BLW), Fachbereich Marktanalysen

Office fédérale de l'agriculture (OFAG), Secteur Analyses du marché

## 6.12 Produzentenpreisindex Landwirtschaft Indice des prix à la production dans l'agriculture

Ohne Gartenbau- und Baumschulprodukte, Dezember 2020 = 100  
Sans produits de pépinières et produits horticoles, décembre 2020 = 100

Produkte	Gewichtung 2020	2023			2024			Veränderung in % zum		Produits
		Pondération 2020	Februar	Januar	Februar	Variation en % par rap.				
			Février	Janvier	Février	Vorjahr	Vormonat			
					Année préc.	Mois préc.				
Landwirtschaftliche Produkte <sup>1</sup>	100.0000	104.7	108.4	108.9	4.0	0.4	Produits agricoles <sup>1</sup>			
Pflanzliche Erzeugung	32.7245	110.6	113.3	112.4	1.6	-0.8	Production végétale			
Getreide	5.1721	109.3	111.3	111.3	1.8	-	Céréales			
Weizen und Spelz	3.5103	109.6	112.5	112.5	2.7	-	Blé et épeautre			
Roggen	0.0576	111.3	111.3	111.3	-	-	Seigle			
Gerste	0.8903	108.7	108.7	108.7	-	-	Orge			
Körnermais	0.4993	108.2	108.2	108.2	-	-	Maïs grains			
Triticale	0.2145	108.7	108.7	108.7	-	-	Triticale			
Handelsgewächse	2.3768	127.2	120.9	120.9	-5.0	-	Plantes industrielles			
Ölsaaten und Ölfrüchte	1.0703	144.3	109.7	109.7	-23.9	-	Graines et fruits oléagineux			
Eiweisspflanzen	0.1015	108.1	108.1	108.1	-	-	Protéagineux			
Zuckerrüben	1.2051	113.7	131.8	131.8	16.0	-	Betteraves sucrières			
Futterpflanzen	0.7900	109.8	103.3	103.2	-6.1	-0.1	Plantes fourragères			
Frischgemüse	10.8443	108.5	113.1	110.4	1.8	-2.4	Légumes frais			
Frischgemüse Bio	1.6663	106.5	115.9	114.1	7.2	-1.5	Légumes Bio			
Frischgemüse ÖLN	9.1780	108.8	112.6	109.8	0.9	-2.5	Légumes PER			
Blumenkohl	0.2430	122.6	111.5	111.5	-9.1	-	Chou-fleur			
Tomaten	1.6577	99.5	108.5	108.5	9.0	-	Tomates			
Sonstige Frischgemüse	8.9436	109.7	114.0	110.8	0.9	-2.9	Autres légumes frais			
Kopfkohl	0.4084	97.8	98.2	98.2	0.4	-	Chou pommé			
Blattsalat	1.4609	108.9	105.6	105.6	-3.0	-	Salades à feuilles			
Spinat	0.2810	100.0	102.0	102.0	2.0	-	Epinards			
Gurken	0.3487	112.3	115.5	115.5	2.9	-	Concombres			
Karotten	0.7008	96.7	105.1	105.5	9.1	0.4	Carottes			
Zwiebeln	0.5685	116.2	125.8	125.8	8.3	-	Oignons			
Buschbohnen	0.1966	102.9	107.2	107.2	4.2	-	Haricots nains			
Erbsen	0.0624	95.6	109.9	109.9	15.0	-	Petits pois			
Sonstige Frischgemüse, a.n.g.	4.9163	112.9	118.7	112.7	-0.2	-5.1	Autres légumes frais, n.d.a.			
Zichorien/Endivien	0.9175	113.5	110.9	111.1	-2.1	0.2	Chicorées/Endives			
Lauch	0.5948	104.0	133.9	116.5	12.1	-13.0	Poireaux			
Kohlrabi	0.1898	114.8	107.8	107.8	-6.2	-	Chou-pomme			
Radieschen/Rettich	0.3343	101.0	99.0	99.0	-2.0	-	Radis/radis blanc			
Zucchetti	0.2875	119.9	130.9	130.9	9.2	-	Courgettes			
Sellerie	0.5421	108.9	114.1	121.6	11.6	6.5	Céleri-rave			
Broccoli	0.3249	117.3	102.7	102.7	-12.4	-	Brocoli			
Fenchel	0.2432	104.3	106.5	106.5	2.1	-	Fenouil			
Krautstiel	0.0754	98.3	114.7	114.7	16.7	-	Côte de bette			
Chinakohl	0.1721	122.9	137.2	137.2	11.6	-	Chou chinois			
Nüsslisalat	0.9136	126.8	136.1	110.0	-13.3	-19.2	Doucette, rampon, mâche			
Kartoffeln	2.5464	123.4	134.5	134.5	9.0	-	Pommes de terre			
Frischkartoffeln	1.8249	127.0	137.9	137.9	8.6	-	Pommes de terre frais			
Kartoffeln, Veredlung	0.7215	114.5	125.9	125.9	10.0	-	Pommes de terre, transformation			
Obst	10.9950	106.9	108.5	108.5	1.5	-	Fruits			
Frischobst	4.8811	106.4	110.5	110.5	3.8	-	Fruits frais			
Tafeläpfel	1.8566	105.8	113.0	113.0	6.8	-	Pommes de table			
Tafelbirnen	0.2852	109.5	112.0	112.0	2.3	-	Poires de table			
Sonstiges Frischobst	2.7393	106.5	108.6	108.6	2.0	-	Autres fruits frais			
Kirschen	0.3856	103.3	107.6	107.6	4.1	-	Cerises			
Zwetschgen	0.1885	116.1	120.5	120.5	3.8	-	Prunes			
Erdbeeren	0.7497	109.0	111.8	111.8	2.5	-	Fraises			
Sonstiges Frischobst, a.n.g.	1.4156	104.8	105.7	105.7	0.9	-	Autres fruits frais, n.d.a.			
Aprikosen	0.2713	100.0	101.4	101.4	1.4	-	Abricots			
Himbeeren	0.6638	110.2	108.4	108.4	-1.6	-	Framboises			
Mostobst	0.4805	100.0	104.3	104.3	4.3	-	Fruits à cidre			
Trauben	6.1139	107.3	106.9	106.9	-0.3	-	Raisins			

-/-

## 6.12 Produzentenpreisindex Landwirtschaft Indice des prix à la production dans l'agriculture

Ohne Gartenbau- und Baumschulprodukte, Dezember 2020 = 100

Sans produits de pépinières et produits horticoles, décembre 2020 = 100

Produkte	Gewichtung 2020	2023		2024		Veränderung in % zum		Produits
		Pondération 2020	Februar	Januar	Februar	Variation en % par rap.		
			Février	Janvier	Février	Vorjahr	Vormonat	
		Février	Janvier	Février	Année préc.	Mois préc.		
Tierische Erzeugung <sup>1</sup>	67.2755	101.8	106.1	107.2	5.3	1.1	Production animale <sup>1</sup>	
Tiere	34.0422	91.8	99.4	101.7	10.7	2.3	Animaux	
Rindvieh	15.4231	101.0	101.9	100.6	-0.4	-1.2	Bovins	
Grossvieh	9.4406	103.7	103.8	103.9	0.2	0.2	Gros bétail	
Kälber	5.9825	96.8	98.9	95.4	-1.5	-3.6	Veaux	
Schweine	12.9672	73.3	92.5	100.0	36.5	8.1	Porcs	
Schafe	0.8316	103.3	104.6	106.0	2.6	1.4	Ovins	
Geflügel	4.8203	110.6	109.1	108.7	-1.7	-0.3	Volaille	
Tierische Erzeugnisse <sup>1</sup>	33.2333	112.0	112.9	112.9	0.8	0.0	Produits animaux <sup>1</sup>	
Rohmilch <sup>2</sup>	28.9388	113.8	...	...	...	...	Lait cru <sup>2</sup>	
Eier	3.9928	99.8	102.5	102.5	2.7	-	Œufs	
Sonstige tier. Erzeugnisse	0.3017	103.7	118.4	118.4	14.2	-	Autres produits animaux	

## Produzentenpreisindex Landwirtschaft, Milch Indice des prix à la production dans l'agriculture, lait

Dezember 2020 = 100 ~ Décembre 2020 = 100

Produkte	Gewichtung 2020	2022		2023		Veränderung in % zum		Produits
		Pondération 2020	Dezember	November	Dezember	Variation en % par rap.		
			Décembre	Novembre	Décembre	Vorjahr	Vormonat	
		Décembre	Novembre	Décembre	Année préc.	Mois préc.		
Landwirtschaftliche Produkte	100.0000	106.5	107.9	108.2	1.6	0.3	Produits agricoles	
Tierische Erzeugung	67.2755	105.2	106.1	106.5	1.2	0.4	Production animale	
Tierische Erzeugnisse	33.2333	115.6	112.1	112.7	-2.5	0.5	Produits animaux	
Rohmilch	28.9388	118.0	113.5	114.2	-3.2	0.6	Lait cru	
Molkereimilch	13.6905	123.4	116.2	117.0	-5.2	0.6	Lait de centrale	
Käsereimilch	12.6176	113.2	111.1	112.0	-1.1	0.8	Lait de fromagerie	
Biomilch	2.6307	112.2	111.5	110.8	-1.2	-0.6	Lait Bio	

<sup>1</sup> Die Indices der zwei aktuellsten Monate sind provisorisch<sup>2</sup> Der Index für den Rohmilchpreis wird mit einer Verzögerung von zwei Monaten publiziert. Der provisorische Index enthält eine Schätzung des Rohmilchpreises.<sup>1</sup> Les indices des deux mois les plus actuels sont provisoires<sup>2</sup> L'indice du lait cru est publié avec un retard de deux mois. L'indice provisoire se base sur une estimation du prix du lait cru.

Wichtigste Produzentenpreisindizes nach Jahr und Monat  
 Indices principaux des prix à la production, par année et mois  
 Dezember 2020 = 100 ~ Décembre 2020 = 100

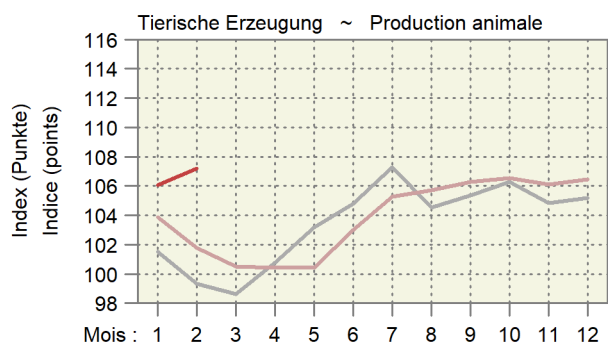
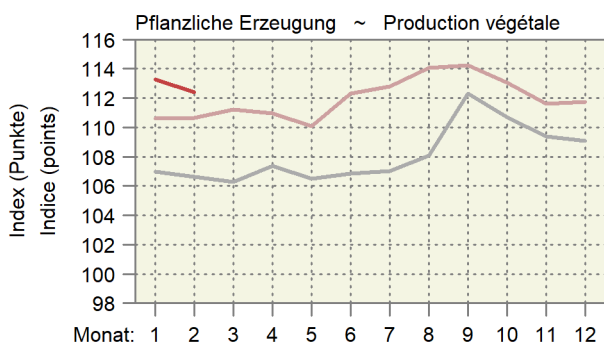
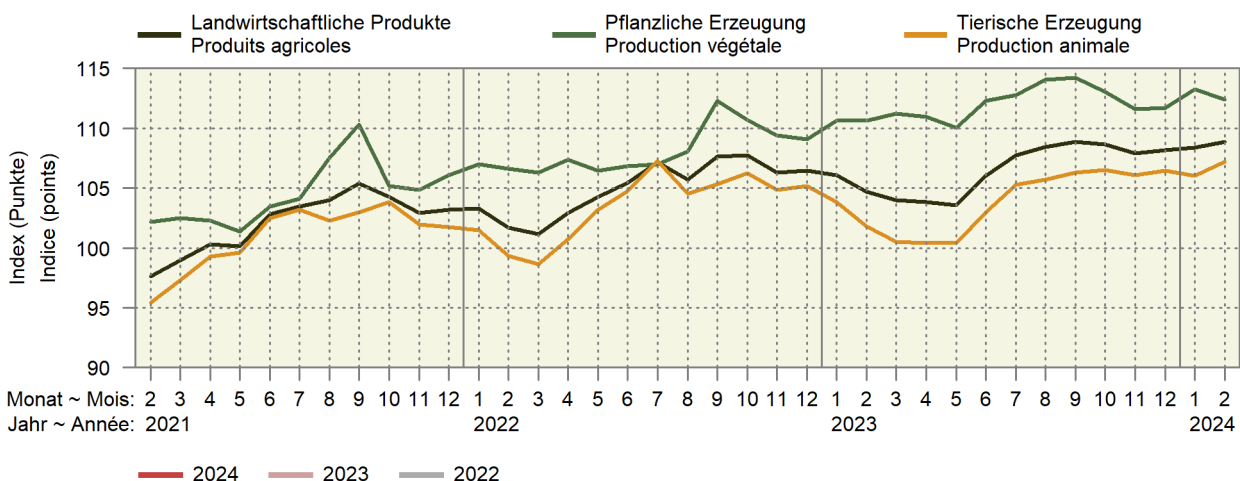

Entwicklung des Produzentenpreisindex Landwirtschaft  
 Évolution de l'indice des prix à la production dans l'agriculture  
 Änderungen von Februar 2024 gegenüber Februar 2023  
 Variation du mois de février 2024 par rapport au mois de février 2023

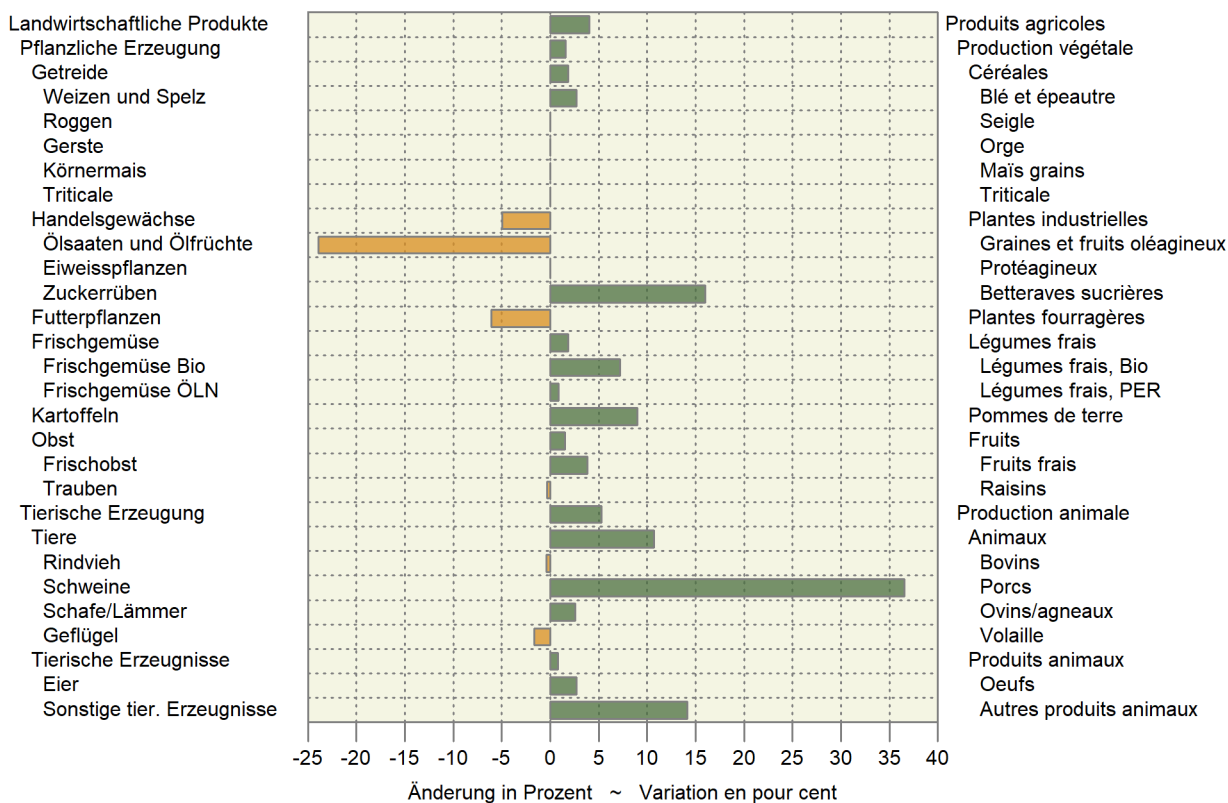

### 6.13 Produzentenpreisindex Rohholz Indice des prix à la production des bois bruts

Basis September - Oktober 2020 = 100 ~ Base septembre - octobre 2020 = 100

Sortimente	2022		2023		Veränderung in % zum		Assortiments
					Variation en % par rap.		
	Nov-Dez	Jul-Aug	Sep-Okt	Nov-Dez	Vorjahr	Vorperiode	
	Nov-Déc	Jul-aoû	Sep-oct	Nov-Déc	Année préc.	Période préc.	
Rohholz	126.2	130.5	127.2	125.8	-0.3	-1.1	Bois bruts
Säge-Rundholz	133.3	131.7	124.7	121.6	-8.7	-2.5	Grumes de sciage
Säge-Rundholz: Nadelholz	138.3	134.4	126.5	123.0	-11.0	-2.8	Grumes de sciage: résineux
Säge-Rundholz: Laubholz	97.2	111.8	111.8	111.8	15.0	-	Grumes de sciage: feuillus
Industrieholz	113.9	178.0	178.0	178.0	56.4	-	Bois d'industrie
Schleifholz/Papierholz, 1. Klasse (SN 1)	102.2	132.9	132.9	132.9	30.0	-	Bois de râperie (bois à papier), 1ère classe (RR 1)
Spanplattenholz	120.6	204.2	204.2	204.2	69.3	-	Bois à panneaux
Energieholz (Brennholz) für die Hackschnitzelproduktion	118.0	116.1	117.9	118.0	0.7	0.7	Bois d'énergie pour la production de plaquettes forestières

Bundesamt für Statistik (BFS)

Office fédéral de la statistique (OFS)

#### Entwicklung der Rohholzpreisindizes

#### Évolution des indices de prix du bois brut

Index (Sept./Okt. 2020 = 100); nach Perioden von zwei Monaten; neue Methode ab November/Dezember 2021

Indices (sept./oct. 2020 = 100); par période de deux mois; nouvelle méthode à partir de novembre/décembre 2021

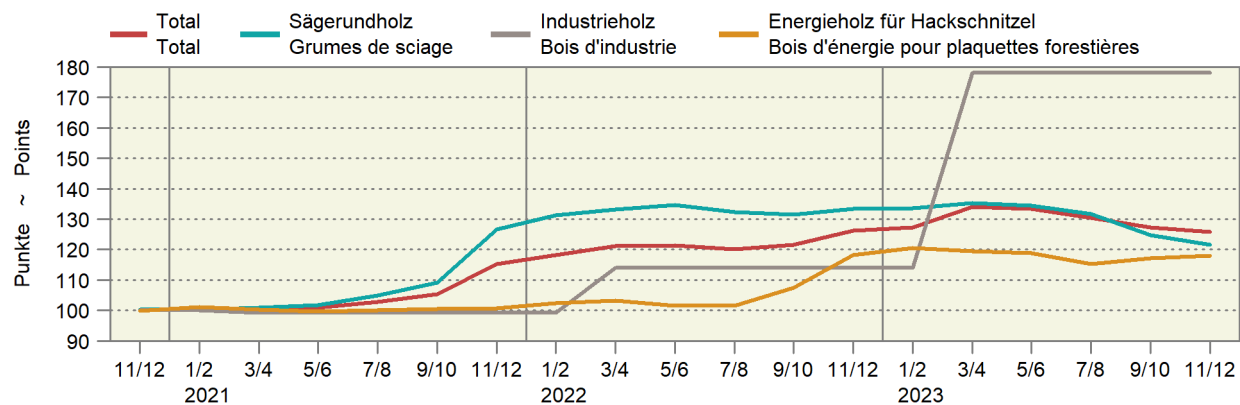

## 6.14 Raufutterpreise gemäss Angaben der Berichterstatter des SBV Prix des fourrages selon les indications des correspondants de l'USP

MwSt. inbegriffen; Anzahl Meldungen in Klammer

TVA incluse; nombre d'indications entre parenthèses

Kategorie	2022		2023		2023		2024		Catégorie
					Oktober Octobre	Dezember Décembre	Februar Février		
Dürrfutter, CHF/100kg									Fourrage sec, CHF/100kg
Heu belüftet lose ab Stock	32.15 (13)	32.75 (16)	...	(2)	...	(2)	...	(1)	Foin séché en grange en vrac pris sur le tas
Heu belüftet gepresst, franko Empfänger	38.00 (22)	41.41 (17)	...	(2)	...	(3)	...	(2)	Foin séché en grange pressé, fco acheteur
Heu unbelüftet lose ab Stock	31.86 (7)	31.00 (8)	...	(1)	...	(1)	...	(1)	Foin séché sur le champs en vrac pris sur le tas
Heu unbelüftet gepresst franko Empfänger	32.60 (50)	31.51 (44)	...	(2)	29.30 (10)		31.20 (5)		Foin séché sur le champs pressé, fco acheteur
Emd belüftet gepresst franko Empfänger	38.09 (11)	38.08 (12)	...		...	(2)	...	(2)	Regain séché en grange pressé, fco acheteur
Ökoheu lose ab Stock	24.75 (8)	28.00 (5)	...	(1)	...	(1)	...	(1)	Foin écologique en vrac pris sur le tas
Ökoheu gepresst ab Stock	33.43 (14)	27.75 (8)	...	(3)	...	(1)	22.20 (5)		Foin écologique pressé pris sur le tas
Stroh, CHF/100kg									Paille, CHF/100kg
Stroh gepresst, ab Hof	18.90 (31)	18.39 (38)	18.80 (5)		19.17 (9)		...	(4)	Paille pressée, départ ferme
Stroh gepresst, franko Empfänger	22.52 (61)	21.09 (64)	21.30 (10)		21.21 (14)		20.59 (15)		Paille pressée, fco acheteur
Silage, CHF/Grossballe									Ensilage, CHF/balle grande
Grassilage, Grossballen, ab Hof	73 (60)	74 (48)	68 (6)		77 (9)		70 (5)		Ensilage d'herbe, grandes balles, départ ferme
Maissilage, Grossballen, ab Hof	124 (48)	117 (35)	115 (8)		131 (6)		116 (6)		Ensilage de maïs, grandes balles, départ champ

Agristat, Berichterstatterhebung

Agristat, enquête auprès des correspondants

## 6.15 Einkaufspreise einiger landwirtschaftlicher Produktionsmittel Prix d'achat de divers agents de production agricole

Die Preise zur Indexberechnung werden anfangs Monat erhoben, franko Hof oder ab nächster Verkaufsstelle und ohne MwSt.

Les prix pour le calcul de l'indice sont relevés au début du mois, franco ferme ou à partir du point de vente le plus proche et sans TVA.

Produktionsmittel	Einheit Unité	2023		2024		Differenz in CHF zum		Agents de production
		Februar Février	Dezember Décembre	Januar Janvier	Februar Février	Différence en CHF par rapport à		
						Vorjahr Année préc.	Vormonat Mois préc.	
Energiestoffe <sup>1</sup>								Sources énergétiques <sup>1</sup>
Heizöl <sup>2</sup>	CHF/hl	109.24	101.28	96.35	101.88	-7.36	5.53	Mazout <sup>2</sup>
Benzin <sup>3</sup>	CHF/hl	109.75	104.18	102.80	105.57	-4.18	2.77	Essence <sup>3</sup>
Diesel <sup>3</sup>	CHF/hl	129.37	119.15	116.80	119.58	-9.79	2.78	Diesel <sup>3</sup>
Düngemittel <sup>4</sup>								Engrais <sup>4</sup>
Ammonsalpeter 27 % N + Mg	CHF/100 kg N	280.04	169.11	165.33	165.33	-114.71	-	Nitrate d'ammoniaque 27 % N + Mg
Harnstoff 46 % N grob gekörnt	CHF/100 kg N	178.15	133.62	126.07	122.89	-55.26	-3.18	Urée 46 % N granulée
Phosphatdünger 18 % P + Mg	CHF/100 kg P	355.01	317.07	316.76	316.76	-38.25	-	Engrais phosphaté 18 % P + Mg
Kalisalz 60 % K granuliert	CHF/100 kg K	159.35	99.19	99.09	99.09	-60.26	-	Sel de potasse 60 % K granulé
PK-Dünger 0-20-30	CHF/100 kg	96.00	70.73	70.66	70.66	-25.34	-	Engrais PK 0-20-30
NPK-Dünger 13-13-21	CHF/100 kg	97.56	64.39	64.33	64.33	-33.23	-	Engrais NPK 13-13-21
NPK-Dünger 20-5-8	CHF/100 kg	92.20	65.85	65.79	65.79	-26.41	-	Engrais NPK 20-5-8

<sup>1</sup> Quelle: Landesindex der Konsumentenpreise (BFS)<sup>2</sup> Preis für 9 001-14 000 Liter<sup>3</sup> Nach Abzug der Mineralölsteuerrückerstattung<sup>4</sup> Lieferbedingungen: Sackware, franko Hof, mind. 8 t<sup>1</sup> Source: Indice suisse des prix à la consommation (OFS)<sup>2</sup> Prix pour 9 001-14 000 litres<sup>3</sup> Après déduction du remboursement de l'impôt sur les carburants<sup>4</sup> Conditions de livraison: en sac, franco ferme, au moins 8 t



## 6.16 Einkaufspreisindex landwirtschaftlicher Produktionsmittel Indice des prix d'achat des agents de production agricole

Dezember 2020 = 100 ~ Décembre 2020 = 100

Produktgruppen	Gewichtung 2018	2023			2024 *		Veränderung in % zum		Groupes de produits
		Pondération 2018	Februar	Januar	Februar	Variation en % par rap.			
			Février	Janvier	Février	Vorjahr	Vormonat		
					Année préc.	Mois préc.			
Gesamtinput	100.0000	116.4	114.2	114.4	-1.7	0.2	Input total		
Landwirtschaftliche Verbrauchsgüter (Vorleistungen)	77.0679	117.0	114.0	114.3	-2.3	0.3	Produits consommés dans l'agricult. (consommation intermédiaire)		
Saat- und Pflanzgut	4.3342	102.2	106.3	106.3	4.0	-	Semences et plants		
Energie und Schmierstoffe	7.4654	157.1	151.7	156.6	-0.4	3.2	Énergie et lubrifiants		
Strom	2.5767	125.0	146.5	146.5	17.3	-	Électricité		
Heizstoffe	0.9100	165.6	147.5	155.8	-5.9	5.6	Combustibles de chauffage		
Treibstoffe	3.7867	185.4	159.1	167.9	-9.4	5.5	Carburants		
Schmierstoffe	0.1920	128.6	123.8	123.8	-3.7	-	Lubrifiants		
Dünge- und Bodenverbesserungsmittel	3.0109	168.7	116.2	115.2	-31.8	-0.9	Engrais et amendements		
Einnährstoffdünger	2.1076	180.8	119.2	117.9	-34.7	-1.0	Engrais simples		
Mehrnährstoffdünger	0.6323	154.7	112.5	112.5	-27.3	-	Engrais composés		
Sonstige Dünge- und Bodenverbesserungsmittel	0.2710	107.7	101.5	99.6	-7.5	-1.9	Autres engrais et amendements		
Pflanzenschutz- und Schädlingsbekämpfungsmittel	1.8450	111.7	109.0	109.0	-2.4	-	Produits phytosanitaires et antiparasitaires		
Tierarzt und Medikamente	3.0050	99.7	100.5	100.4	0.7	-0.1	Vétérinaire et médicaments		
Futtermittel	23.0202	113.2	107.6	107.6	-5.0	-0.0	Aliments pour animaux		
Einzelfuttermittel	4.5822	111.5	104.9	104.6	-6.1	-0.2	Aliments simples		
Mischfuttermittel	18.4380	113.6	108.3	108.3	-4.7	-	Aliments composés		
für Kälber	1.2701	116.2	111.8	111.8	-3.7	-	pour veaux		
für Rinder ohne Kälber	5.0476	114.5	109.1	109.1	-4.7	-	pour bovins autres que veaux		
für Schweine	7.2551	112.4	107.6	107.6	-4.2	-	pour porcins		
für Geflügel	4.5470	114.0	107.4	107.4	-5.8	-	pour volailles		
sonstige	0.3183	110.7	108.8	108.8	-1.7	-	autres		
Instandhaltung von Maschinen und Geräten	7.6212	109.8	109.9	109.1	-0.6	-0.8	Entretien des machines et de l'équipement		
Instandhaltung von Bauten	3.1255	119.7	119.3	119.5	-0.1	0.2	Entretien des bâtiments		
Sonstige Waren und Dienstleistungen	23.6405	110.9	114.2	114.2	2.9	0.0	Autres biens et services		
Landwirtschaftliche Dienstleistungen	10.1022	109.9	117.5	117.5	6.9	-	Services agricoles		
Sonstige Waren und Dienstleistungen a.n.g	13.5383	111.7	111.7	111.7	0.1	0.1	Autres biens et services n.d.a.		
Wasserkosten	0.9445	100.6	100.6	100.6	-	-	Frais de l'eau		
Kleinwerkzeuge	2.9214	113.4	112.9	112.9	-0.5	-	Petit outillage		
Allg. Kosten Pflanzenbau	2.1406	122.9	122.5	122.5	-0.3	-	Frais généraux en cult. végétale		
Allg. Kosten Tierhaltung	2.6020	121.8	121.6	122.0	0.1	0.3	Frais généraux en prod. animale		
Kommunikation	2.0024	100.5	101.8	101.8	1.3	-	Communication		
Administration, Beratungsdienstleistungen, Finanzdienstleistungen	1.8536	112.5	112.6	112.6	0.1	-	Administration, services de consultation, services financiers		
Berufsverbände	1.0738	91.7	91.7	91.7	-	-	Organisations professionnelles		
Landwirtschaftl. Investitionsgüter	22.9321	114.5	114.9	114.9	0.4	-0.0	Investissements agricoles		
Ausrüstungsgüter	14.2866	114.5	114.7	114.7	0.2	-0.0	Biens d'équipements		
Einrichtungen und sonstige Maschinen	9.3227	116.6	116.5	116.5	-0.0	-	Équipements et autres machines		
Einachsschlepper und andere einachsige Motorgeräte	0.4861	113.2	107.1	107.1	-5.4	-	Monoaxes et autres machines à un essieu		
Maschinen und Geräte für die Bodenbearbeitung	2.6976	115.3	117.0	117.0	1.5	-	Machines et équipements pour la culture du sol		
Maschinen und Geräte für die Ernte	3.3914	118.7	118.2	118.2	-0.4	-	Machines et équipements pour la récolte		
Maschinen und Einrichtungen der Innenwirtschaft	2.7476	115.7	115.6	115.6	-0.1	-	Machines et équipements utilisés à l'intérieur de la ferme		
Fahrzeuge	4.9639	110.7	111.4	111.4	0.5	-0.0	Véhicules		
Zugmaschinen	3.3036	110.2	111.2	111.2	0.8	-	Tracteurs		
Sonstige Fahrzeuge	1.6603	111.8	111.8	111.7	-0.0	-0.1	Autres véhicules		
Bauten	7.6423	115.4	116.1	116.1	0.6	-	Constructions		
Sonstige Investitionen	1.0032	106.3	108.6	108.6	2.1	-	Autres investissements		
Produktionsmittel landwirtschaftlicher Herkunft	27.3544	111.4	107.4	107.4	-3.6	-0.0	Agents de production d'origine agricole		
Restliche Produktionsmittel	72.6456	118.3	116.8	117.1	-1.0	0.3	Autres agents de production		

Entwicklung der wichtigsten Einkaufspreisindizes nach Jahr und Monat  
 Évolution des indices des prix d'achat des agents de production, par année et mois

2024 2023 2022 2021

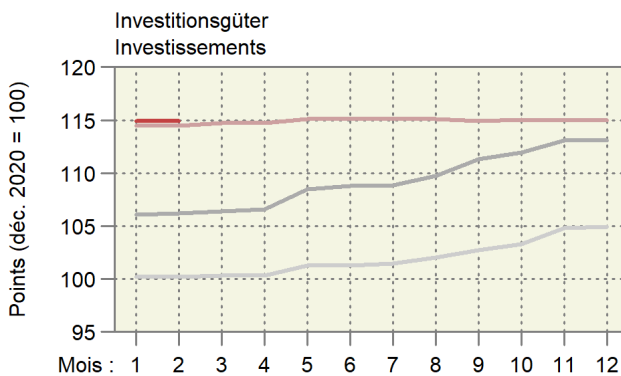
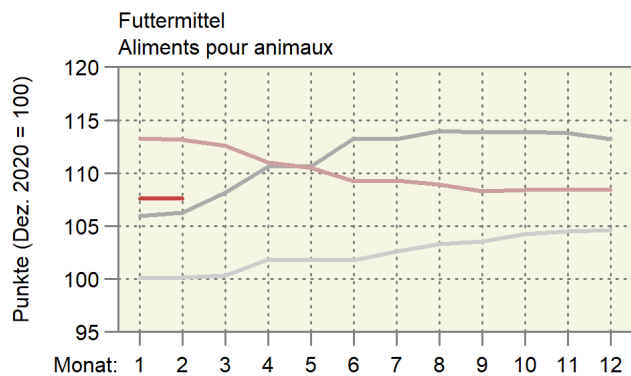
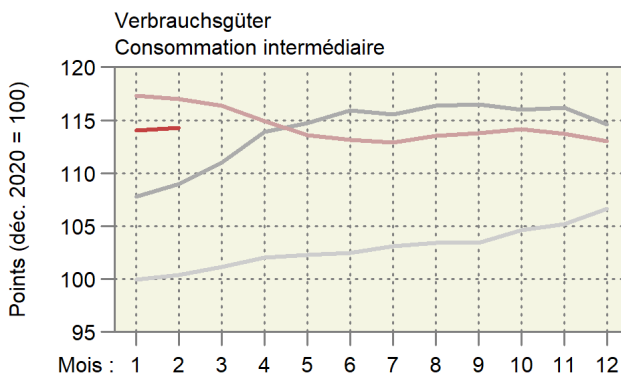
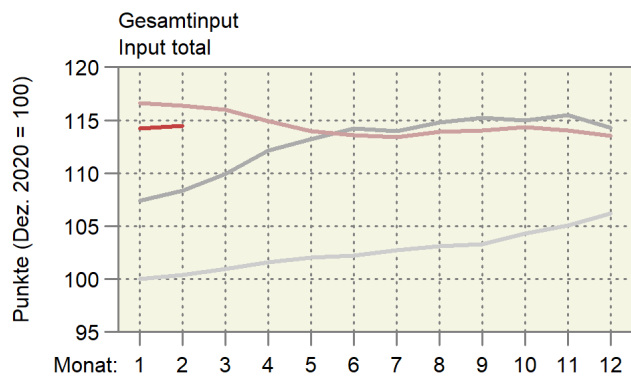

Entwicklung der wichtigsten Einkaufspreisindizes

Évolution des principaux indices des prix d'achats des agents de production

Entwicklung nach Jahr und Monat, Dezember 2020 = 100; oben rechts: Änderung in Prozent im letzten Monat gegenüber dem Vorjahresmonat

Évolution par année et mois, décembre 2020 = 100 ; à droite en haut : changement en pour cent dans le dernier mois par rapport au mois de l'année précédente

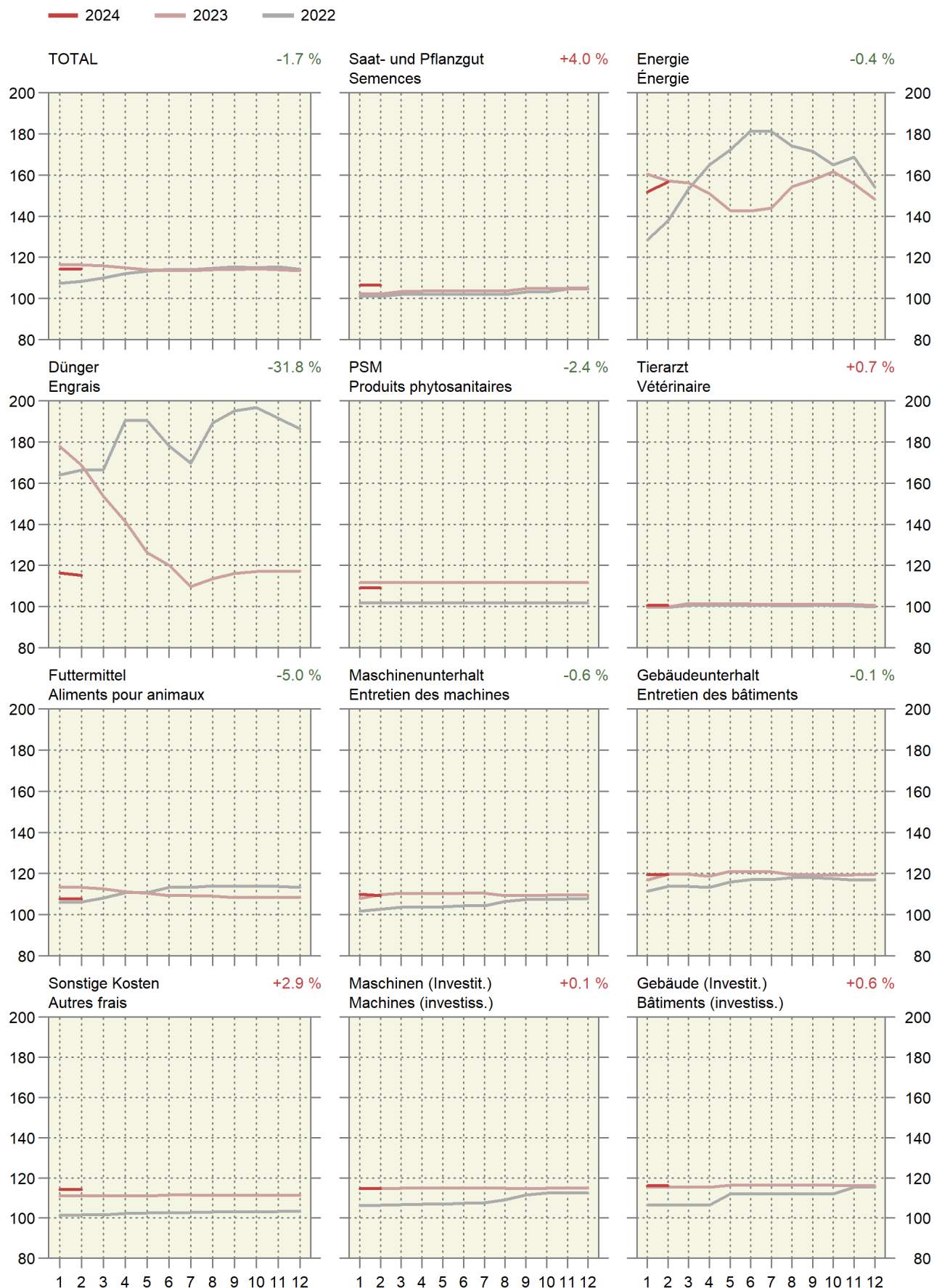

### 6.17 Index der Preise landwirtschaftlicher Produktionsfaktoren Indice des prix de facteurs de la production agricole

Dezember 2020 = 100 ~ Décembre 2020 = 100

Produktgruppen	Gewichtung 2019 Pondération 2019	2023		2024		Veränderung in % zum Variation en % par rap.		Groupes de produits
		Februar	Dezember	Januar	Februar	Vorjahr	Vormonat	
		Février	Décembre	Janvier	Février	Année préc.	Mois préc.	
Kapitalkosten	100.0000	205.6	180.1	187.7	187.7	-8.7	0.0	Coûts financiers
Arbeitskosten	100.0000	103.6	103.9	105.1	105.1	1.5	-0.0	Coûts du travail
Lohnkosten	79.0869	104.2	104.6	105.7	105.7	1.5	-0.0	Coûts salariaux
Lohnnebenkosten (Sozialkosten)	20.9131	101.4	101.4	102.8	102.8	1.4	-	Charges sociales

Agristat

Agristat

#### Entwicklung des Preisindex landwirtschaftlicher Produktionsmittel und -faktoren

#### Évolution de l'indice de prix des agents et facteurs de la production agricole

Änderung von Februar 2023 bis Februar 2024 ~ Variation de février 2023 jusqu'à février 2024



## 6.18 Landesindex der Konsumentenpreise Indice des prix à la consommation

Dezember 2020 = 100 ~ Décembre 2020 = 100

Produktgruppen	Gewichtung 2024 <sup>1</sup>	2023		2024		Veränderung in % zum		Groupes de produits	
		Pondération 2024 <sup>1</sup>	Februar	Dezember	Januar	Februar	Variation en % par rap.		
			Février	Décembre	Janvier	Février	Vorjahr		Vormonat
						Année préc.	Mois préc.		
Landesindex Total	100.000	105.8	106.2	106.4	107.1	1.2	0.6	Indice total	
Nahrungsmittel	9.932	105.0	105.9	106.1	105.7	0.7	-0.4	Alimentation	
Alkoholfreie Getränke	0.938	106.5	106.5	109.9	108.5	1.9	-1.3	Boissons non alcooliques	
Alkoholische Getränke	1.112	106.3	104.5	105.8	106.3	-0.0	0.5	Boissons alcooliques	
Tabakwaren	1.673	102.3	102.7	103.3	103.3	1.0	0.0	Produits du tabac	
Mahlzeiten in Gaststätten	3.731	104.1	106.0	106.6	106.9	2.6	0.3	Repas dans les restau- rants et cafés	
Getränke in Gaststätten	1.901	103.2	104.5	104.8	105.4	2.1	0.5	Boissons dans les restau- rants et cafés	

<sup>1</sup> Der Index wird seit dem Jahr 2000 jährlich neu gewichtet<sup>1</sup> A partir de l'année 2000, la pondération de l'indice est revue chaque année

Bundesamt für Statistik (BFS)

Office fédéral de la statistique (OFS)

### 6.19 Vergleich der Indexentwicklung Comparaison de l'évolution des indices

Index der Einkaufspreise für Produktionsmittel (EPI), der Produzentenpreise landwirtschaftlicher Erzeugnisse (PPI-L) und der Konsumentenpreise für Nahrungsmittel (LIK), Dezember 2020 = 100

Indice des prix d'achat des agents de production (IPA), des prix à la production des produits agricoles (IPP-A) et des prix à la consommation des denrées alimentaires (IPC), décembre 2020 = 100

	2022										2023	
	Mrz	Apr	Mai	Jun	Jul	Aug	Sep	Okt	Nov	Dez	Jan	Feb
	Mar	Avr	Mai	Jun	Jul	Aoû	Sep	Oct	Nov	Déc	Jan	Fév
EPI ~ IPA	109.9	112.2	113.2	114.2	114.0	114.8	115.3	115.0	115.5	114.3	116.6	116.4
PPI-L ~ IPP-A	101.1	102.9	104.3	105.5	107.2	105.7	107.6	107.7	106.3	106.5	106.1	104.7
LIK ~ IPC	99.1	99.4	101.1	102.3	102.7	103.6	103.6	103.9	103.4	102.6	103.8	105.0

	2023										2024	
	Mrz	Apr	Mai	Jun	Jul	Aug	Sep	Okt	Nov	Dez	Jan	Feb
	Mar	Avr	Mai	Jun	Jul	Aoû	Sep	Oct	Nov	Déc	Jan	Fév
EPI ~ IPA	116.0	114.9	114.0	113.6	113.4	113.9	114.0	114.4	114.0	113.5	114.2	114.4 *
PPI-L ~ IPP-A <sup>1</sup>	104.0	103.9	103.6	106.0	107.7	108.5	108.9	108.7	107.9	108.2	108.4	108.9
LIK ~ IPC	105.8	104.7	106.5	107.6	108.2	108.1	107.5	107.3	106.7	105.9	106.1	105.7

<sup>1</sup> Die Indices der zwei aktuellsten Monate sind provisorisch.

<sup>1</sup> Les indices des deux mois les plus actuels sont provisoires.

#### Indexentwicklung Évolution des indices

Dezember 2020 = 100 ~ Décembre 2020 = 100

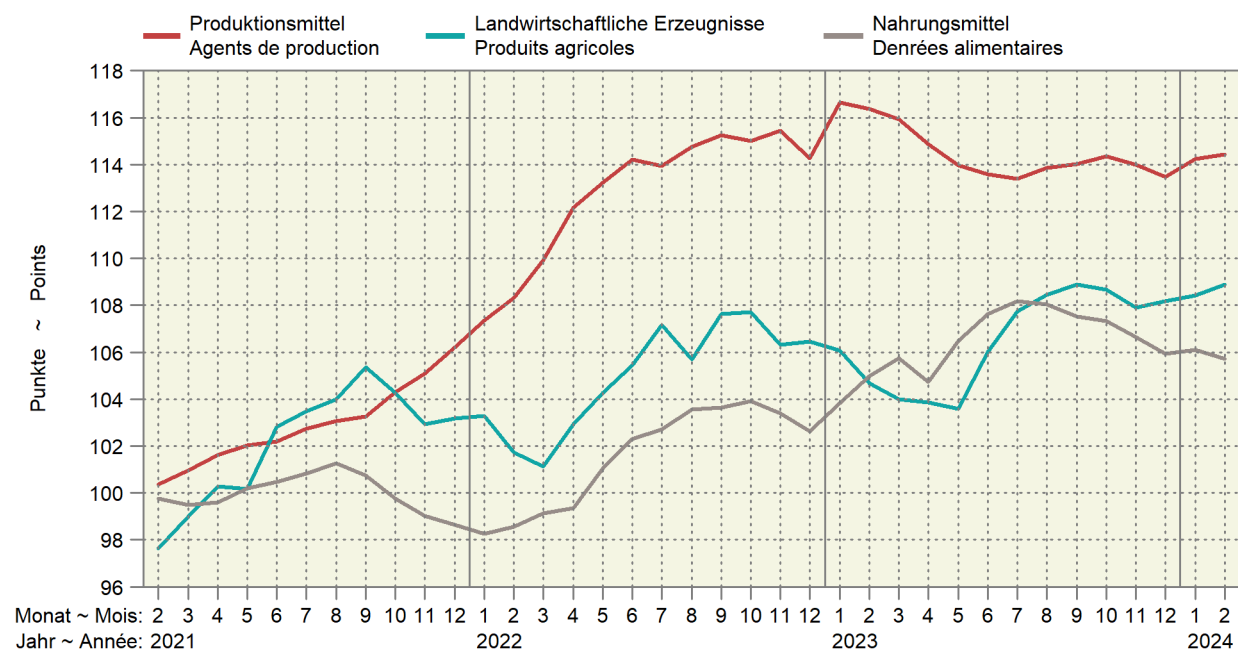

### 6.20 Kaufkraft landwirtschaftlicher Produkte im Verhältnis zu landwirtschaftlichen Produktionsmitteln Pouvoir d'achat des produits agricoles par rapport aux agents de production agricole

Verhältnis zwischen dem Produzentepreisindex Landwirtschaft und dem Einkaufspreisindex landw. Produktionsmittel, Dezember 2020 = 100. Die Indices der zwei aktuellsten Monate sind provisorisch.

Relation entre l'indice des prix à la production dans l'agriculture et l'indice des prix des agents de production agricoles, décembre 2020 = 100. Les indices des deux mois les plus actuels sont provisoires.

Jahre	Jan	Feb	Mrz	Apr	Mai	Jun	Jul	Aug	Sep	Okt	Nov	Dez	Jahresmittel
Années	Jan	Fév	Mar	Avr	Mai	Jun	Jul	Aoû	Sep	Oct	Nov	Déc	Moyenne annuelle
2020	98.3	97.7	97.5	98.3	98.0	100.3	101.1	101.9	103.3	103.4	102.5	100.0	100.2
2021	99.9	97.3	98.1	98.7	98.2	100.6	100.7	100.9	102.0	100.0	98.0	97.1	99.3
2022	96.2	93.9	92.0	91.8	92.1	92.3	94.1	92.1	93.4	93.7	92.1	93.2	93.1
2023	90.9	89.9	89.7	90.4	90.9	93.3	95.0	95.2	95.5	95.0	94.6	95.3	93.0
2024	94.9	95.1											

Agristat

Agristat

#### Kaufkraft landw. Produkte im Verhältnis zu den landw. Produktionsmitteln Pouvoir d'achat des produits agricoles par rapport aux agents de production agricole Dezember 2020 = 100 ~ Décembre 2020 = 100

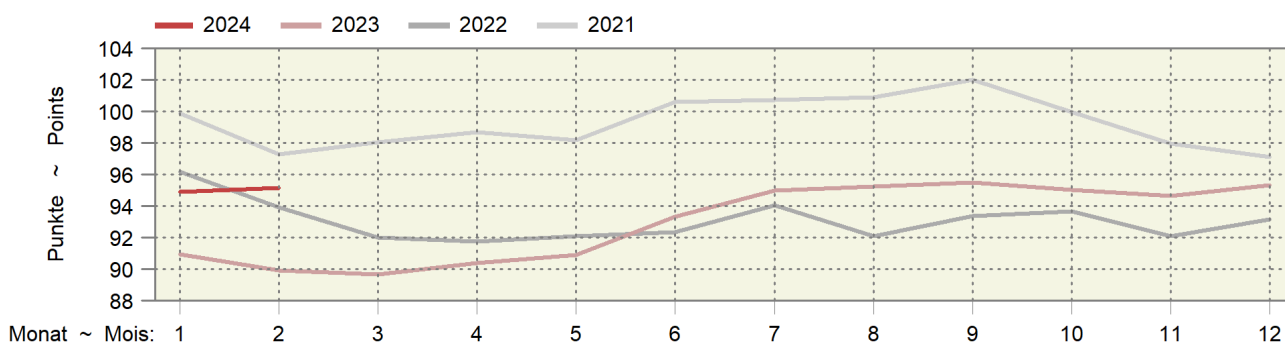

### 6.21 Kaufkraft landwirtschaftlicher Produkte im Verhältnis zu den Konsumentenpreisen Pouvoir d'achat des produits agricoles par rapport aux prix à la consommation

Verhältnis zwischen dem Produzentepreisindex Landwirtschaft und dem Landesindex der Konsumentenpreise, Dezember 2020 = 100. Die Indices der zwei aktuellsten Monate sind provisorisch.

Relation entre l'indice des prix à la production dans l'agriculture et l'indice des prix à la consommation, décembre 2020 = 100. Les indices des deux mois les plus actuels sont provisoires.

Jahre	Jan	Feb	Mrz	Apr	Mai	Jun	Jul	Aug	Sep	Okt	Nov	Dez	Jahresmittel
Années	Jan	Fév	Mar	Avr	Mai	Jun	Jul	Aoû	Sep	Oct	Nov	Déc	Moyenne annuelle
2020	99.4	98.1	97.5	97.9	97.3	99.8	100.9	101.4	102.7	102.6	102.0	100.0	100.0
2021	99.8	97.4	98.4	99.5	99.2	101.7	102.4	102.7	104.0	102.6	101.3	101.6	100.9
2022	101.6	99.4	98.2	99.6	100.3	100.9	102.6	100.9	102.9	102.9	101.6	102.0	101.1
2023	101.0	98.9	98.1	98.0	97.5	99.7	101.5	101.9	102.4	102.1	101.6	101.9	100.4
2024	101.9	101.7											

Agristat

Agristat

#### Kaufkraft landwirtschaftlicher Produkte im Verhältnis zu den Konsumentenpreisen Pouvoir d'achat des produits agricoles par rapport aux prix à la consommation Dezember 2020 = 100 ~ Décembre 2020 = 100

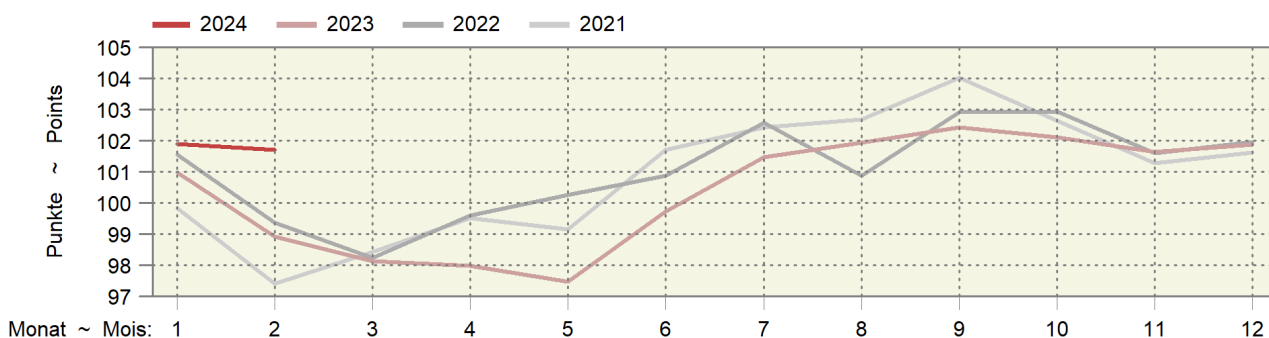



## 6.22 Produzenten- und Importpreisindex Indice des prix à la production et à l'importation

Dezember 2020 = 100 ~ Décembre 2020 = 100

Produktgruppen	Gewichtung 2020  Pondération 2020	2023		2024		Veränderung in % zum Variation en % par rap.		Groupes de produits
		Februar	Dezember	Januar	Februar	Vorjahr	Vormonat	
		Février	Décembre	Janvier	Février	Année préc.	Mois préc.	
Produzentenpreisindex Total	100.0000	106.8	106.4	106.4	106.5	-0.3	0.1	Indice des prix à la production, total
Landw. Produkte, inbegr. Gartenbau- und Baum- schulprodukte	1.9556	105.2	107.7	107.6	108.2	2.8	0.6	Produits agricoles, produits de pépinières et prod. horticoles inclus
Nahrungs- und Futtermittel	8.8716	103.8	106.4	106.4	106.7	2.7	0.2	Produits alimentaires et aliments fourragers
Getränke	0.5242	103.4	106.8	106.8	106.8	3.3	-	Boissons
Tabakwaren	0.3672	107.7	99.8	99.8	99.8	-7.3	-	Tabacs
Forstwirtschaftliche Produkte	0.1158	126.2	127.2	127.2	125.8	-0.3	-1.1	Produits sylvicoles
Holzprodukte	2.3191	119.8	122.6	122.6	121.8	1.7	-0.7	Produits en bois
Importpreisindex, Total	100.0000	113.7	109.0	107.3	107.6	-5.4	0.2	Indice des prix à l'importation, total
Landwirtschaftliche Produkte	1.8769	119.3	119.3	120.8	119.6	0.2	-1.0	Produits agricoles
Nahrungs- und Futtermittel	3.8578	109.3	109.3	108.7	108.6	-0.7	-0.1	Produits alimentaires et aliments fourragers
Getränke	1.0973	102.0	103.2	103.2	103.2	1.3	-	Boissons
Holzprodukte	1.1761	125.9	119.2	119.2	116.3	-7.6	-2.4	Produits en bois

Bundesamt für Statistik (BFS)

Office fédéral de la statistique (OFS)

### Produzenten- und Importpreisindex

#### Indice des prix à la production et à l'importation

Produzentenpreisindex (PPI) und Importpreisindex (IPI), Dezember 2020 = 100

Indice des prix à la production (IPP) et indice des prix à l'importation (IPI), décembre 2020 = 100

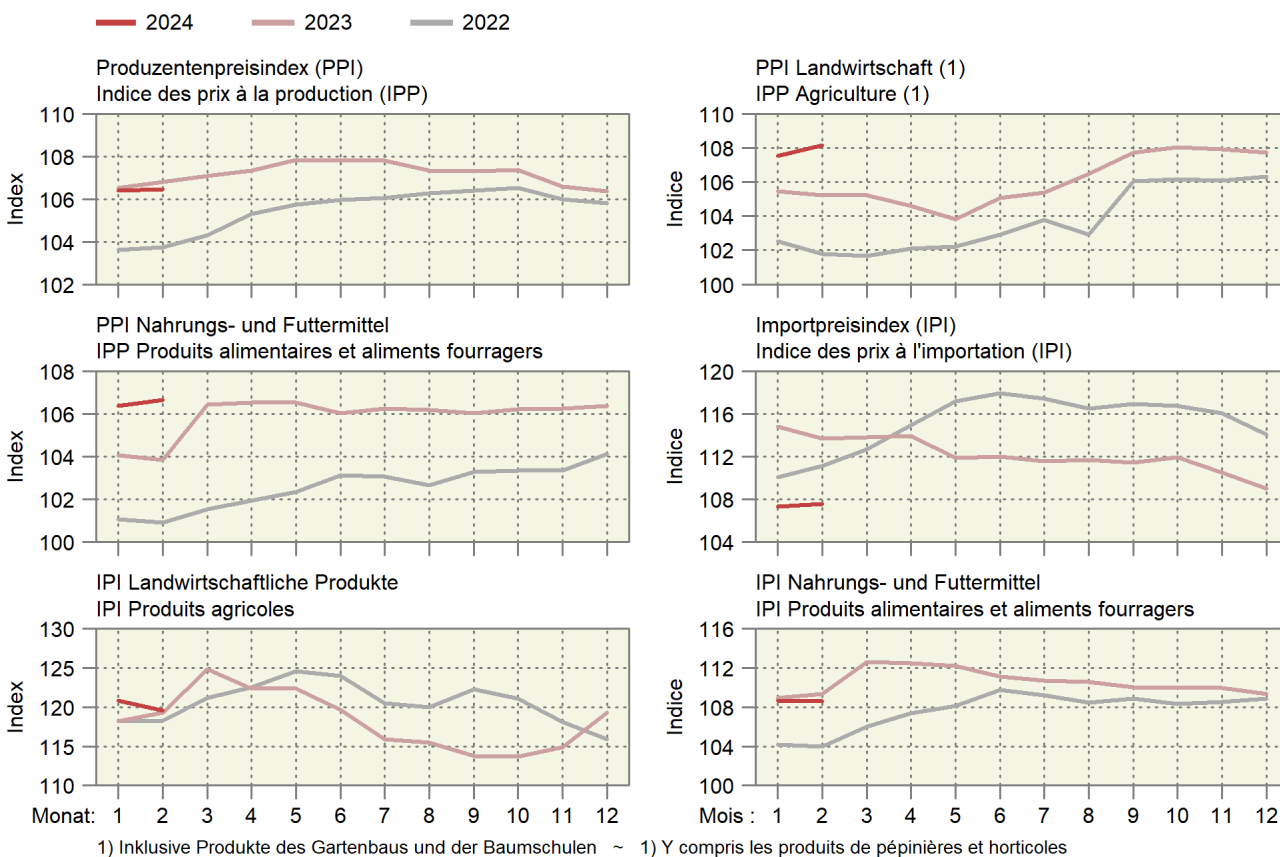

### 6.23 Internationale Preise für Milchprodukte Prix internationaux de produits laitiers

In CHF/kg ~ En CHF/kg

Produkte	2023		2024			Differenz in CHF zum		Produits
	März	Dezember	Januar	Februar	März	Différence en CHF par rapport à		
						Vorjahr	Vormonat	
						Année préc.	Mois préc.	
Mars	Décembre	Janvier	Février	Mars	Année préc.	Mois préc.		
Westeuropa								Europe de l'Ouest
Butter	4.56	4.46	4.83	5.57	5.98	1.42	0.41	Beurre
Magermilchpulver	2.55	2.34	2.27	2.38	2.49	-0.05	0.11	Poudre de lait écrémé
Vollmilchpulver	3.16	2.79	2.88	3.00	3.12	-0.04	0.12	Poudre de lait entier
Ozeanien								Océanie
Butter	4.51	4.36	4.93	5.77	5.98	1.47	0.21	Beurre
Magermilchpulver	2.55	2.28	2.26	2.45	2.47	-0.08	0.02	Poudre de lait écrémé
Vollmilchpulver	3.02	2.69	2.82	2.98	3.06	0.04	0.08	Poudre de lait entier

Schweizer Milchproduzenten (SMP)

Producteurs suisses de lait (PSL)

Preisentwicklung für Milchprodukte auf dem Weltmarkt  
Évolution des prix de produits laitiers sur le marché mondial

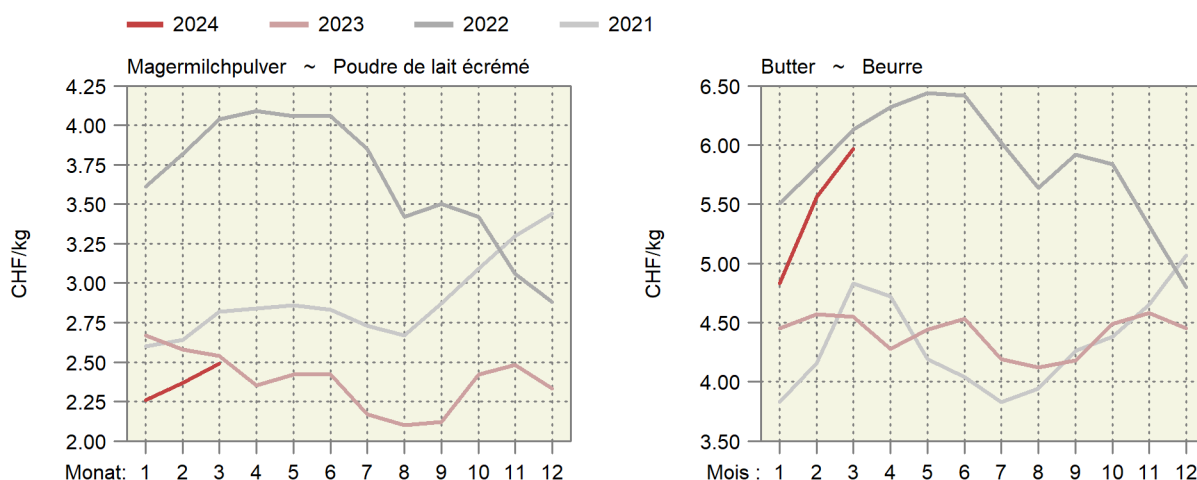

Entwicklung der Fett- und Eiweisspreise auf dem Weltmarkt  
Évolution des prix de la graisse et de la protéine sur le marché mondial

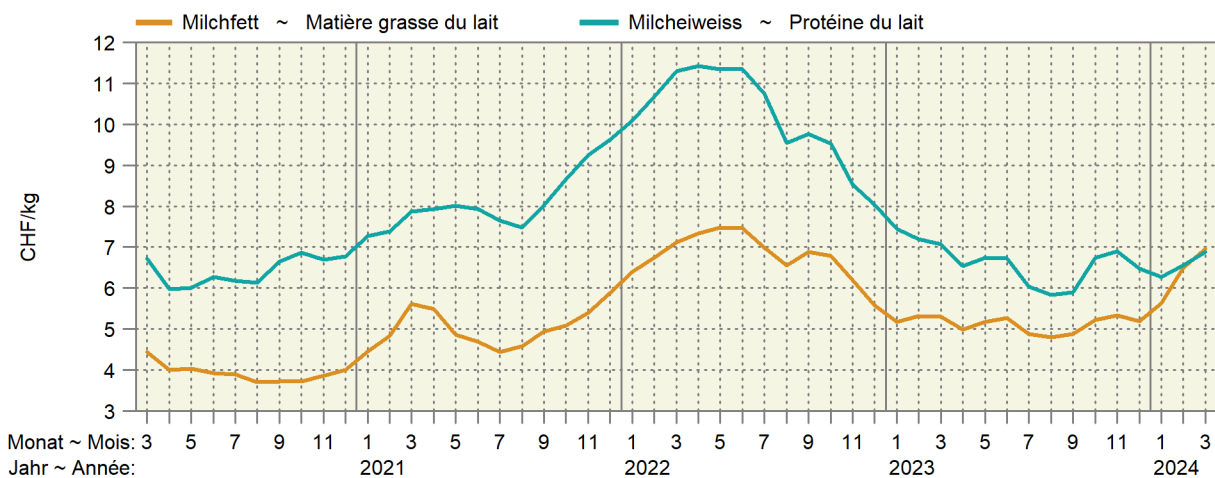

## 6.24 Preise von Schlachtvieh und Tränkekälbern in den Nachbarländern Prix du bétail de boucherie et des veaux à l'engrais dans les pays voisins

Euro-Preise umgerechnet in CHF pro kg SG oder pro Tier

Prix en euros transformés en CHF par kg PM ou par animal

Kategorie	Land	Klasse	2023	2024	Differenz in CHF zum			
Catégorie	Pays	Classe			Différence en CHF par rapport à			
			März	Januar	Februar	März *	Vorjahr	Vormonat
			Mars	Janvier	Februar	Mars *	Année préc.	Mois préc.
<b>Mastschweine (CHF/kg SG) ~ Porcs de boucherie (CHF/kg PM)</b>								
	DE	E	2.37	2.02	2.10	2.26	-0.11	0.17
	FR	E	2.40	1.79	1.86	2.07	-0.32	0.22
	IT	R	2.60	2.49	2.43	2.48	-0.12	0.05
	AT	E	2.41	2.08	2.14	2.31	-0.10	0.18
<b>Mastmuni (CHF/kg SG) ~ Taureaux (CHF/kg PM)</b>								
	DE	R3 (T3)	5.04	4.58	4.68	4.84	-0.20	0.16
	FR	R3 (T3)	5.37	4.93	5.07	5.26	-0.11	0.19
	IT	R3 (T3)	5.29	4.66	4.60	4.79	-0.50	0.19
	AT	R3 (T3)	4.88	4.67	4.67	4.83	-0.05	0.16
<b>Rinder (CHF/kg SG) ~ Génisses (CHF/kg PM)</b>								
	DE	R3 (T3)	4.96	4.23	4.27	4.39	-0.58	0.11
	FR	R3 (T3)	5.45	5.13	5.19	5.39	-0.06	0.19
	IT	R3 (T3)	5.55	5.18	4.70	5.37	-0.18	0.67
	AT	R3 (T3)	4.80	4.48	4.53	4.75	-0.06	0.22
<b>Kühe (CHF/kg SG) ~ Vaches (CHF/kg PM)</b>								
	DE	O3 (A3)	4.30	3.65	3.65	3.85	-0.45	0.20
	FR	O3 (A3)	4.92	4.07	4.22	4.40	-0.52	0.18
	IT	O3 (A3)	3.81	3.40	3.54	3.65	-0.17	0.11
	AT	O3 (A3)	3.73	3.07	3.25	3.44	-0.29	0.19
<b>Schlachtkälber (CHF/kg SG) ~ Veaux de boucherie (CHF/kg PM)</b>								
	DE	E-P (C-X)	5.43	4.95	5.02	5.35	-0.07	0.33
	FR	R (T)	7.66	7.04	7.12	7.35	-0.31	0.23
	IT		6.54	5.98	6.04	6.26	-0.28	0.22
	AT	E-P (C-X)	6.40	6.58	6.46	6.73	0.32	0.26
<b>Tränkekälber männlich (CHF/Tier) ~ Veaux à l'engrais mâles (CHF/animal)</b>								
	DE	Milchtyp ~ Type laitier	129	84	84	101	-28	17
	FR	Milchtyp ~ Type laitier	87	51	62	80	-8	18
	IT	Milchtyp ~ Type laitier	126	110	107	111	-15	4
	AT	Milchtyp ~ Type laitier	125	138	130	152	27	22
	DE	Masttyp ~ Type engraissement	242	175	178	198	-44	20
	FR	Masttyp ~ Type engraissement	228	216	230	250	22	20
	IT	Masttyp ~ Type engraissement	256	224	220	226	-30	6
	AT	Masttyp ~ Type engraissement	335	302	337	374	39	37
<b>Schlachtlämmer (CHF/kg SG) ~ Agneaux de boucherie (CHF/kg PM)</b>								
	DE		7.88	7.77	7.72	8.09	0.21	0.37
	FR		8.03	8.22	8.08	8.90	0.87	0.82
	IT		5.49	5.80	5.57	6.11	0.62	0.53
	AT		6.87	6.18	6.45	6.73	-0.13	0.28

Verschiedene Quellen

Sources diverses

Preise von Schlachtvieh in den Nachbarländern

Prix du bétail de boucherie dans les pays voisins

In CHF pro kg Schlachtgewicht (SG) ~ En CHF par kg de poids mort (PM)

— Deutschland  
— Allemagne  
— Frankreich  
— France  
— Italien  
— Italie  
— Österreich  
— Autriche

Schweine ~ Porcs

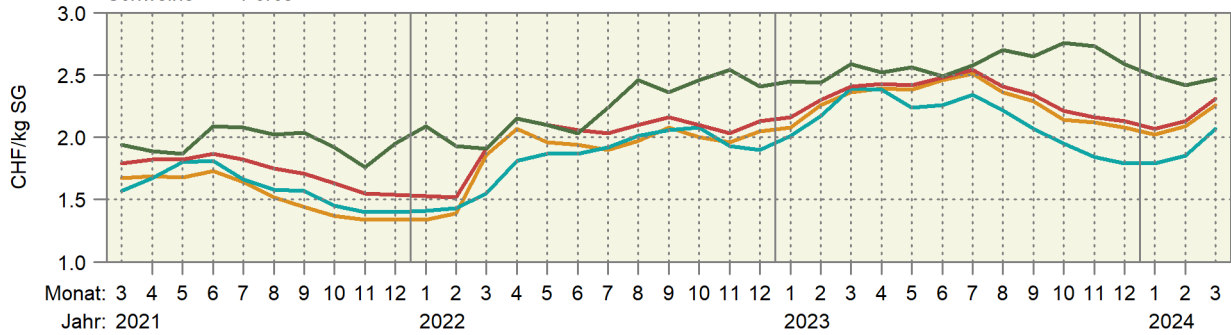

Muni ~ Taureaux

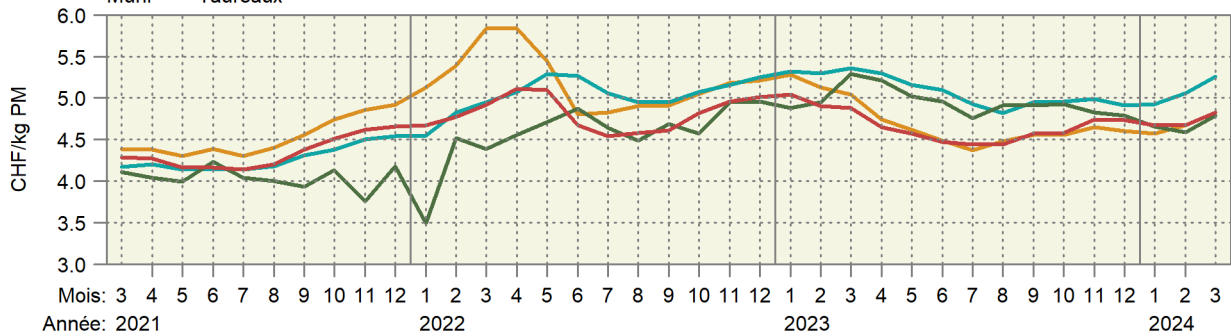

Kühe ~ Vaches

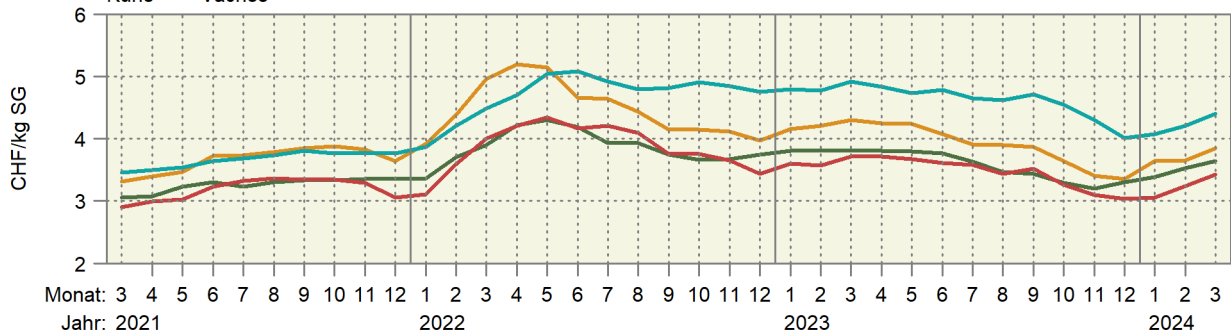

Schlachtkälber ~ Veaux de boucherie

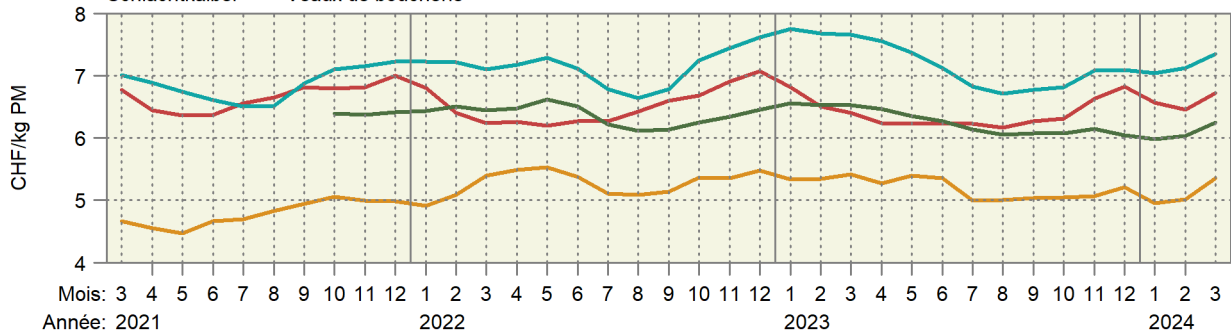

Schlachtlämmer ~ Agneaux de boucherie

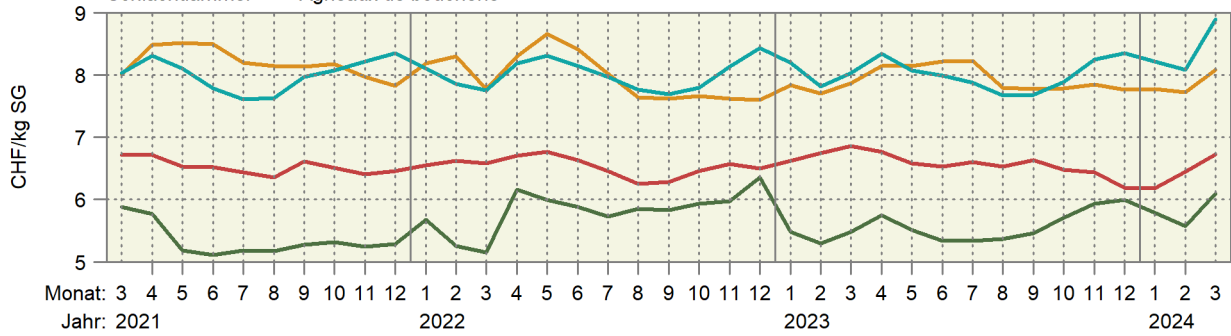

## 6.25 Weltmarktpreise Prix sur le marché mondial

Internationale Preise der Weltbank (WB), der Börse Chicago (C) und der Börse New York (NY), Preise in CHF/Tonne (Rohöl in CHF/1000 Liter)

Prix internationaux de la Banque Mondiale (WB), de la bourse Chicago (C) et de la bourse New York (NY), prix en CHF/tonne (pétrole brut en CHF/1000 Liter)

Produkte	Quelle Source	2023	2024			Differenz in CHF zum		Produits
		März	Januar	Februar	März	Différence en CHF par rapport à		
		Mars	Janvier	Février	Mars	Vorjahr Année préc.	Vormonat Mois préc.	
Rindvieh	C	3 357	3 288	3 543	3 737	380.16	193.66	Bovins
Rindfleisch	WB	3 877	4 359	4 797	4 990	1 113.18	192.89	Vianne de boeuf
Mastrinder	C	4 476	4 147	4 554	5 017	540.61	462.55	Bovins à l'engrais
Schweine	C	1 662	1 360	1 549	1 704	41.48	154.83	Porcs
Geflügelfleisch	WB	1 409	1 345	1 328	1 384	-24.85	55.52	Viande de poulet
Weizen	C	236	189	187	180	-55.49	-6.85	Blé
Weichweizen SRW USA	WB	263	213	216	207	-56.53	-8.87	Blé tendre SRW USA
Reis Thailand 5 %	WB	441	567	547	555	114.65	8.12	Riz Thaïlande 5 %
Mais	C	231	153	147	155	-76.38	8.15	Maïs
Mais	WB	261	171	166	173	-88.85	6.78	Maïs
Sojabohnen	C	505	390	376	395	-110.05	19.41	Soja
Sojabohnen	WB	582	470	456	442	-140.05	-14.15	Soja
Sojamehl	WB	537	424	401	400	-137.77	-1.05	Farine de soja
Kaffee Arabica	WB	4 537	3 842	4 035	4 171	-366.29	135.41	Café Arabica
Kaffee Robusta	WB	2 173	2 803	2 962	3 312	1 138.72	349.90	Café Robusta
Kaffee (CSCE)	NY	3 596	3 525	3 591	3 710	113.24	118.96	Café (CSCE)
Tee	WB	2 488	2 283	2 374	2 433	-54.36	58.76	Thé
Kakao	WB	2 543	3 777	4 871	6 420	3 877.35	1 549.60	Cacao
Kakao	NY	2 582	3 862	5 035	7 221	4 638.89	2 186.36	Cacao
Bananen USA	WB	1 482	1 379	1 380	1 485	2.58	104.91	Bananen USA
Orangen	WB	1 194	1 432	1 713	1 741	547.14	27.42	Oranges
Kokosöl	WB	1 032	971	1 027	1 166	134.69	139.27	Huile de coco
Erdnussöl	WB	1 620	1 766	1 775	1 766	146.46	-9.23	Huile d'arachides
Palmöl	WB	900	726	751	854	-45.65	102.72	Huile de palme
Palmkernöl	WB	973	840	907	1 066	92.51	159.24	Huile de noix de palmiers
Sojaöl	WB	1 030	834	799	874	-156.32	74.48	Huile de soja
Rapsöl	WB	975	835	844	932	-43.28	87.95	Huile de colza
Sonnenblumenöl	WB	995	810	811	861	-133.72	50.23	Huile de tournesol
Zucker	WB	419	416	440	430	11.60	-9.42	Sucre
Zucker Nr. 11 (CSCE)	NY	426	429	445	436	10.31	-9.03	Sucre n° 11 (CSCE)
Fischmehl	WB	1 592	1 535	1 518	1 563	-29.67	44.54	Farine de poisson
Harnstoff	WB	290	288	308	299	8.73	-9.06	Urée
Rohphosphat	WB	319	131	134	138	-181.18	4.42	Phosphate brut
Diammoniumphosphat	WB	561	512	512	559	-1.59	47.43	Phosphate diammonique
Triplesuperphosphat	WB	497	387	398	407	-90.80	8.30	Triple superphosphate
Kaliumchlorid	WB	419	254	254	272	-147.09	18.46	Chlorure de potassium
Kautschuk TSR20	WB	1 463	1 550	1 775	2 165	702.01	390.07	Caoutchouc TSR20
Rohöl	WB	445	420	444	476	30.75	31.76	Pétrole brut
Kohle Australien	WB	173	107	109	119	-54.19	10.18	Charbon d'Australie
Gas Europa	WB	12.78	8.21	7.14	7.75	-5.04	0.60	Gaz Europe

Weltbank; Börse Chicago; Börse New York

Banque Mondiale; Bourse de Chicago; Bourse de New York

Entwicklung der Weltmarktpreise, Teil 1

Évolution des prix sur le marché mondial, 1ère partie

In CHF pro Tonne; oben rechts: Änderung in Prozent im letzten Monat gegenüber dem Vorjahr

En CHF par tonne ; à droite en haut : changement en pour cent au dernier mois par rapport à l'année précédente

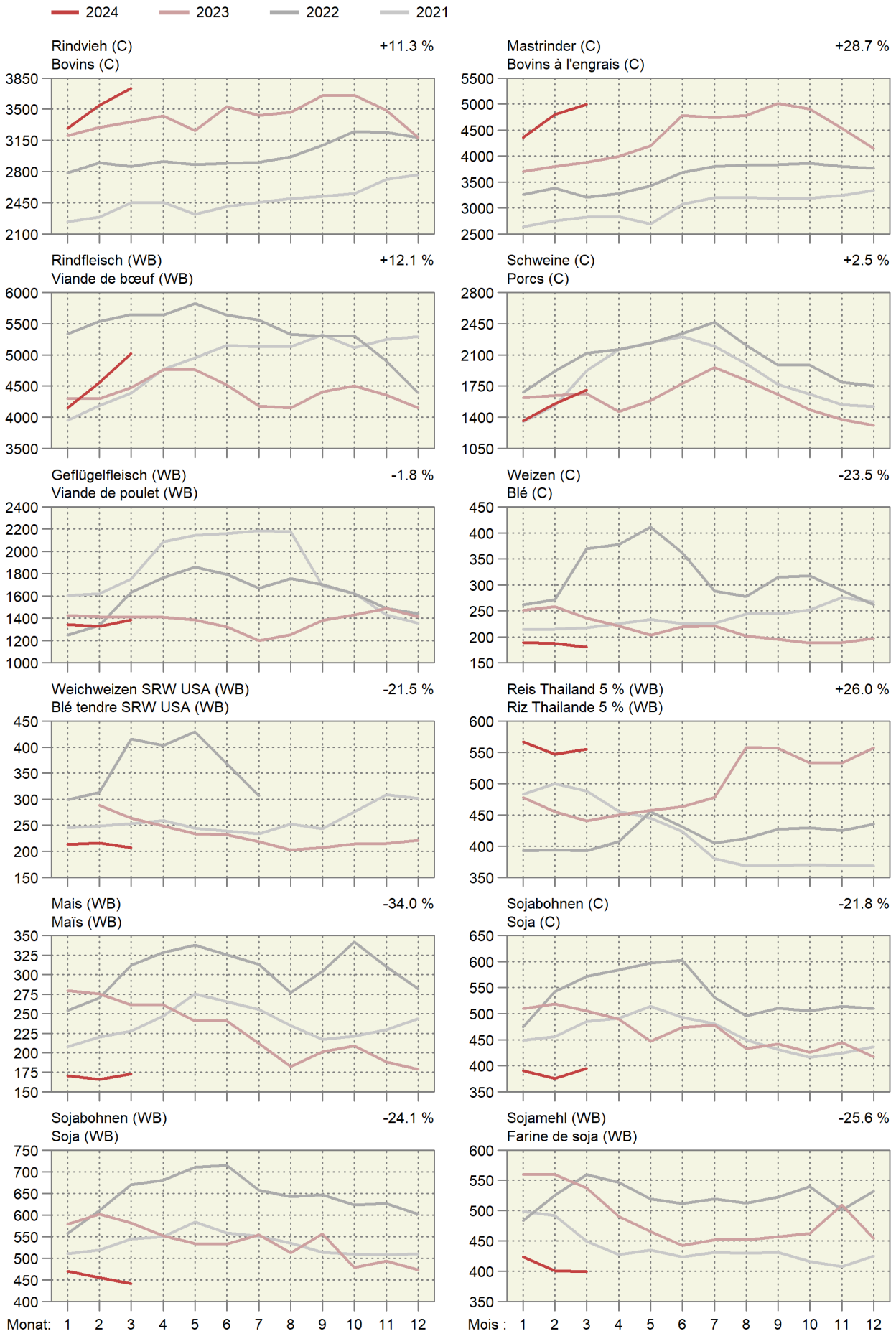



Entwicklung der Weltmarktpreise, Teil 2

Évolution des prix sur le marché mondial, 2ème partie

In CHF pro Tonne; oben rechts: Änderung in Prozent im letzten Monat gegenüber dem Vorjahr

En CHF par tonne ; à droite en haut : changement en pour cent au dernier mois par rapport à l'année précédente

2024 2023 2022 2021

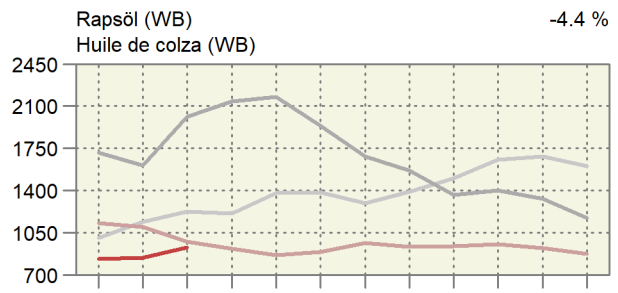
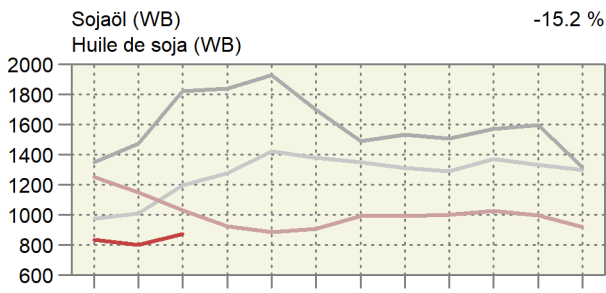
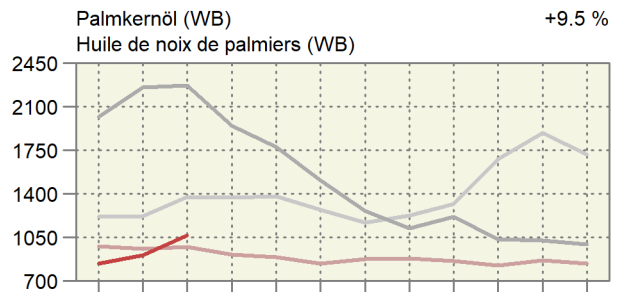
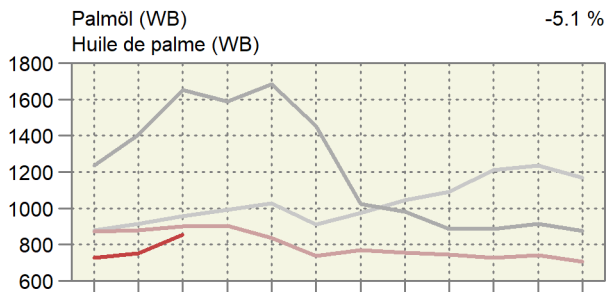
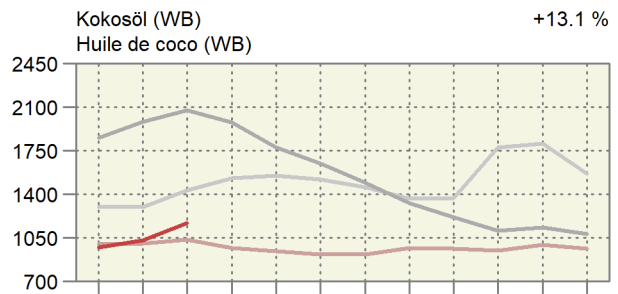
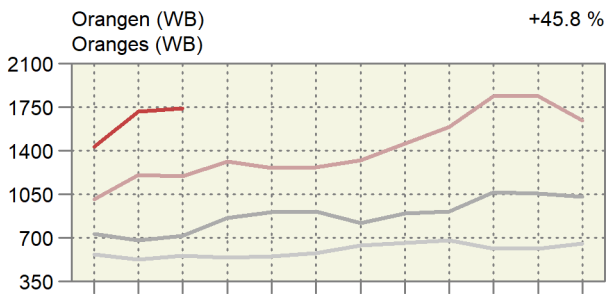
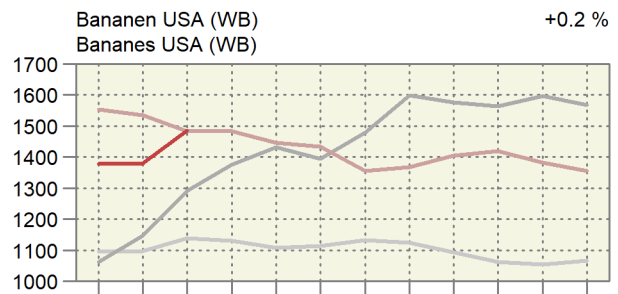
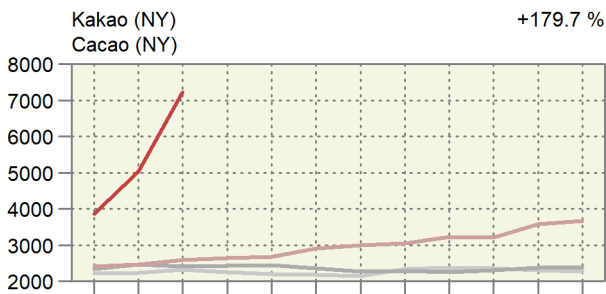
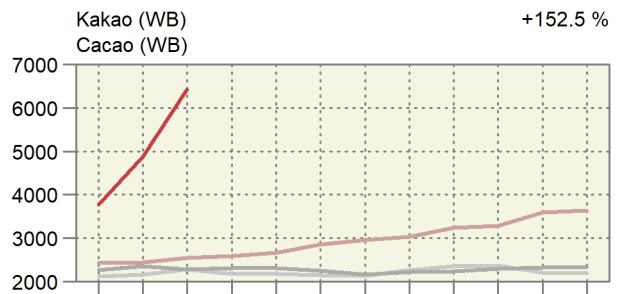
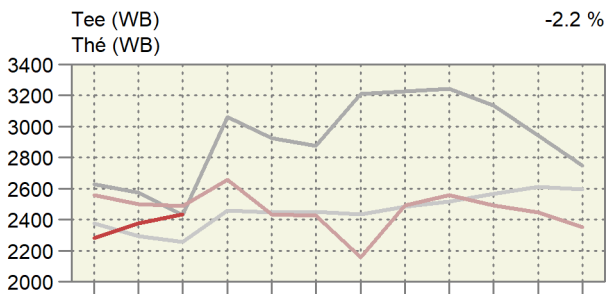
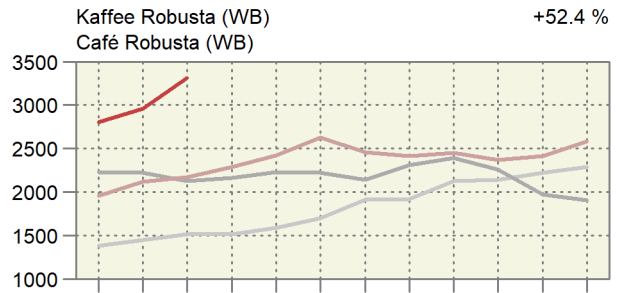
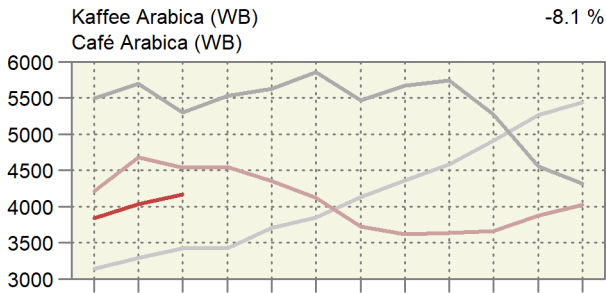

Monat: 1 2 3 4 5 6 7 8 9 10 11 12

Mois : 1 2 3 4 5 6 7 8 9 10 11 12



Entwicklung der Weltmarktpreise, Teil 3

Évolution des prix sur le marché mondial, 3ème partie

In CHF pro Tonne; oben rechts: Änderung in Prozent im letzten Monat gegenüber dem Vorjahr

En CHF par tonne ; à droite en haut : changement en pour cent au dernier mois par rapport à l'année précédente

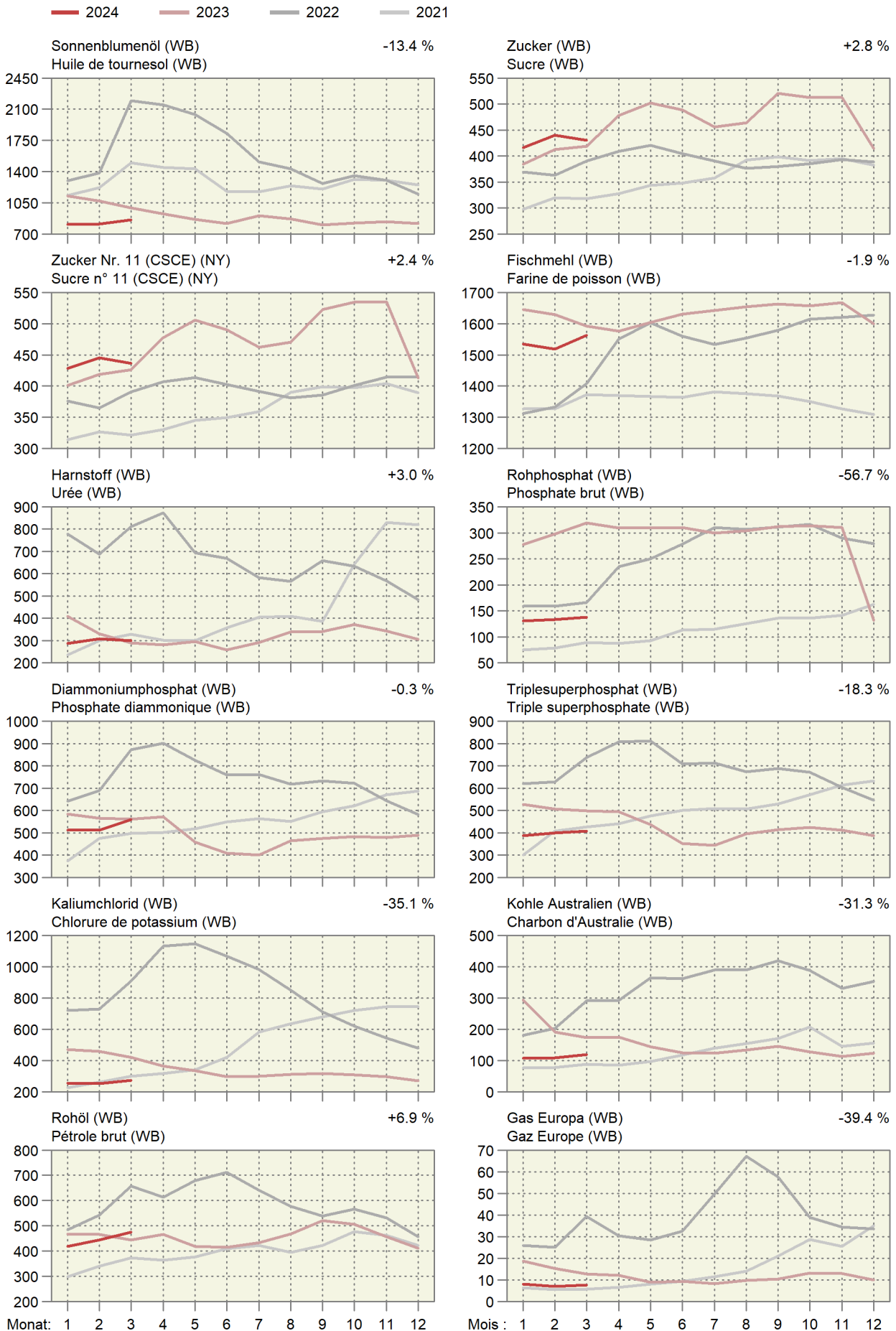

## 6.26 EU-Agrarpreise, Input und Output Prix agricoles dans l'UE, intrants et sortants

Basis 2015 ~ Base 2015 = 100

Länder	Preisindex landwirtschaftlicher Betriebsmittel, Input ~ Indice des prix d'achat des agents de la production agricole, intrants										Pays
	2020	2021	2022	2023 **	2022 2. Q.	3. Q.	4. Q.	2023			
								1. Q.	2. Q.	3. Q.	
Belgien	106.3	120.3	154.0	140.8	159.3	157.9	156.2	148.6	140.6	137.5	Belgique
Bulgarien	100.9	111.7	145.7	140.3	148.6	150.8	148.9	143.8	140.2	138.5	Bulgarie
Tschechische Republik	103.0	108.6	134.1	137.3	134.2	138.1	139.2	141.5	136.4	133.0	Rép. Tchèque
Dänemark	103.8	110.4	136.5	136.0	134.0	141.7	144.1	140.9	135.7	134.0	Danemark
Irland	102.6	110.9	144.8	139.9	146.7	148.5	151.8	151.0	140.9	134.6	Irlande
Griechenland	99.9	107.2	132.8	134.9	132.9	134.5	138.5	134.9	132.1	131.6	Grèce
Frankreich	102.3	111.5	135.8	134.2	136.4	138.8	141.0	138.7	133.7	131.8	France
Kroatien	94.7	111.7	152.8	136.8	154.8	155.2	159.9	148.5	140.9	127.0	la Croatie
Zypern	94.2	105.9	133.6	134.3	133.9	141.7	138.7	137.3	134.1	128.8	Chypre
Lettland	103.5	110.2	158.9	146.5	159.4	169.7	163.4	153.6	144.6	143.9	Lettonie
Litauen	93.0	110.0	167.0	147.6	169.8	175.2	171.8	159.6	150.4	132.8	Lituanie
Luxemburg	104.6	114.6	138.5	136.3	140.4	141.2	142.1	138.3	135.0	134.7	Luxembourg
Ungarn	108.5	127.0	183.9	184.6	176.0	196.7	204.2	202.6	187.2	175.3	Hongrie
Malta	103.6	111.3	126.2	129.0	126.0	126.3	128.7	129.2	129.4	129.4	Malte
Niederlande	101.8	117.6	157.7	170.1	153.8	165.7	166.2	149.3	135.0	131.4	Pays-Bas
Österreich	104.6	111.9	133.7	135.7	134.0	137.4	138.0	139.8*	135.7*	133.6*	Autriche
Polen	106.1	119.6*	164.2	163.5	165.0	172.4	175.8	172.4	164.4	159.9	Pologne
Portugal	101.2	114.2	145.9	147.8	146.4	149.4	150.0	145.0	149.0	148.2	Portugal
Rumänien	110.8	123.5	160.1	159.8	154.0	170.9	172.7	160.4	161.8	154.3	Roumanie
Slowenien	104.2	114.3	144.1	144.3	143.9	150.0	150.2	148.1	144.5	142.6	Slovénie
Slowakei	98.5	106.7	149.3	149.8	147.7	157.6	159.4	156.3	148.9	144.2	Slovaquie
Finnland	101.0	111.6	141.8	134.3	141.3	144.8	151.1	140.0	133.1	131.8	Finland
Schweden	108.9	118.9	152.0	146.3	155.8	154.6	157.2	149.3	143.6	144.8	Suède
Vereinigtes Königreich	112.8	...	...	...	...	...	...	...	...	...	Royaume-Uni

Länder	Preisindex landwirtschaftlicher Produkte, Output ~ Indice des prix à la production agricole, sortants										Pays
	2020	2021	2022	2023 **	2022 2. Q.	3. Q.	4. Q.	2023			
								1. Q.	2. Q.	3. Q.	
Belgien	112.5	124.1	156.5	156.3	160.6	162.4	164.8	172.0	168.3	147.6	Belgique
Bulgarien	105.5	126.8	166.0	133.1	159.7	174.8	166.1	154.7	145.4	126.3	Bulgarie
Tschechische Republik	102.8	109.9	144.9	136.0	152.7	151.0	147.2	152.6	140.1	128.9	Rép. Tchèque
Dänemark	106.6	109.4	132.3	132.8	122.8	147.7	144.3	139.2	128.9	135.0	Danemark
Irland	103.9	116.4	147.1	136.6	153.3	156.2	146.3	146.9	141.2	129.7	Irlande
Griechenland	99.0	109.5	125.7	144.9	120.9	123.5	138.4	135.8	146.3	150.5	Grèce
Frankreich	108.6	118.4	142.8	136.5	147.6	144.4	144.5	145.2	138.1	134.6	France
Kroatien	103.0	116.0	141.7	139.1	128.8	146.0	156.1	148.0	139.7	134.8	la Croatie
Zypern	101.9	98.5	110.3	122.1	107.6	106.1	120.6	122.7	120.9	117.8	Chypre
Lettland	116.9	137.2	182.8	162.8	188.3	180.1	191.0	173.8	174.3	137.4	Lettonie
Litauen	110.4	127.7	186.2	150.4	202.3	186.5	184.5	168.1	149.8	141.9	Lituanie
Luxemburg	107.0	112.2	147.6	141.3	147.0	161.7	150.1	163.1	147.2	138.6	Luxembourg
Ungarn	118.0	141.6	213.8	180.3	195.4	222.0	235.9	211.2	204.5	165.2	Hongrie
Malta	108.7	111.6	123.2	130.0	116.5	121.5	127.3	132.3	129.7	128.0	Malte
Niederlande	103.1	112.8	137.7	186.8	135.2	135.1	153.4	157.4	144.5	131.2	Pays-Bas
Österreich	108.4	118.7	144.4	144.9	138.4	155.4	152.3	150.1*	152.3*	141.2*	Autriche
Polen	125.3	136.0p	189.3	179.1	186.1	211.1	193.2	187.9*	191.6*	170.2*	Pologne
Portugal	108.7	114.8	138.4	160.8	130.5	144.3	154.2	158.2	159.2	156.2	Portugal
Rumänien	129.0	141.8	190.6	190.2	196.6	201.6	190.3	194.9	195.1	187.3	Roumanie
Slowenien	108.1	117.0	145.9	149.6	140.7	150.0	157.7	156.3	150.6	148.0	Slovénie
Slowakei	103.4	116.1	158.5	152.1	144.6	173.2	169.7	155.0	153.2	138.3	Slovaquie
Finnland	100.8	108.0	136.9	136.8	137.7	140.3	145.1	143.4*	138.5*	132.3*	Finland
Schweden	118.6	129.9	163.9	160.6	160.0	180.7	164.1	167.2	156.2	163.8	Suède
Vereinigtes Königreich	118.3	...	...	...	...	...	...	...	...	...	Royaume-Uni

EUROSTAT

EUROSTAT

## 7. Diverses ~ Divers

### 7.1 Verkaufswert tierischer Erzeugnisse im Monat Februar Valeur de vente de produits d'origine animale au mois de février

Berechnung ohne Eigenverbrauch ~ Calcul sans auto-consommation

Erzeugnisse	Einheit Unité	Verkaufsmenge			Verkaufswert je Mengeneinheit CHF ohne MwSt.			Verkaufswert, tausend CHF ohne MwSt.			Produits
		Quantité vendue			Valeur de vente par unité de mesure, CHF hors TVA			Valeur de vente, milliers de CHF hors TVA			
		2023	2024 *	%	2023	2024 *	%	2023	2024 *	%	
Nutzvieh- export	St. ~ Pce	10	15	50.0	4 375	1 234	-71.8	44	19	-57.7	Export. de bétail de rente
Schlachttiere											Animaux de bouch.
Grossvieh	St. ~ Pce	32 974	33 381	1.2	2 836	2 865	1.0	93 506	95 625	2.3	Gros bétail
Kälber	St. ~ Pce	15 969	16 367	2.5	1 922	1 850	-3.7	30 687	30 277	-1.3	Veaux
Schweine	St. ~ Pce	198 143	186 035	-6.1	282	387	37.5	55 812	72 034	29.1	Porcs
Schafe	St. ~ Pce	16 183	17 770	9.8	270	286	5.7	4 372	5 075	16.1	Moutons
Geflügel <sup>1</sup>	t LG ~ t PV	11 719	13 252	13.1	2 690	2 642	-1.8	31 524	35 018	11.1	Volaille <sup>1</sup>
Total								215 901	238 030	10.2	Total
Milch	t	265 344	...	...	747	708	-5.2	198 093	...	...	Lait
Eier	1000 St. ~ Pce	82 930	88 026	6.1	315	328	4.1	26 116	28 856	10.5	Œufs

<sup>1</sup> Poulet, Truten<sup>1</sup> Poulet, DindeBundesamt für Landwirtschaft (BLW); Bundesamt für Zoll und Grenzsicherheit (BAZG);  
Proviande; weitere Quellen; Berechnungen durch AgristatOffice fédéral de l'agriculture (OFAG); Office fédéral de la douane et de la sécurité des  
frontières (OFDF); Proviande; autres sources; calculs par Agristat

## 7.2 Verkaufswert tierischer Erzeugnisse nach Monaten Valeur de vente de produits d'origine animale par mois

Berechnungen ohne Eigenverbrauch in Millionen CHF, ohne MwSt. ~ Calcul sans auto-consommation en millions de CHF, hors TVA

Jahr Monat	Nutzvieh- ausfuhr	Schlachttiere ~ Animaux de boucherie					Milch Lait	Eier Œufs	Total	
		Grossvieh	Kälber	Schweine	Schafe	Geflügel <sup>1</sup>				
		Gros bétail	Veaux	Porcs	Moutons	Volaille <sup>1</sup>				
2022	Jan	0.0	100.8	30.5	69.7	4.5	32.0	196.1	26.7	460.2
	Feb	0.1	90.2	29.0	64.5	4.6	31.3	179.8	22.0	421.5
	Mrz	0.0	104.4	35.7	74.8	6.3	35.6	203.3	30.7	490.7
	Apr	0.0	90.1	33.7	66.0	6.5	32.2	208.6	27.9	465.0
	Mai	0.1	94.6	34.9	72.6	5.2	35.9	219.2	27.0	489.5
	Jun	0.1	87.9	32.3	70.9	4.8	35.3	191.9	25.6	448.8
	Jul	0.0	86.2	27.9	65.0	4.1	35.3	197.1	26.8	442.5
	Aug	0.2	100.8	29.7	62.2	5.2	35.5	196.3	27.5	457.5
	Sep	0.0	97.8	30.2	62.3	6.6	38.0	225.2	26.8	486.9
	Okt	0.1	109.5	28.3	59.8	6.0	34.6	215.0	27.6	480.9
	Nov	0.0	131.6	32.6	58.9	5.7	36.4	199.6	27.8	492.5
	Dez	0.0	99.2	36.6	59.9	6.0	35.7	210.2	29.1	476.6
	Jahr	0.7	1 193.3	381.3	786.6	65.5	417.6	2 442.5	325.3	5 612.8
2023	Jan	0.0	105.9	31.5	63.9	4.7	35.7	217.9	28.6	488.1
	Feb	0.0	93.5	30.7	55.8	4.4	31.5	198.1	26.1	440.2
	Mrz	0.0	102.6	37.7	60.1	7.7	36.2	221.3	29.4	495.1
	Apr	0.0	82.6	29.6	53.2	5.1	32.5	221.4	26.9	451.3
	Mai	0.1	93.8	31.0	67.7	5.0	37.0	218.9	26.8	480.3
	Jun	0.1	87.8	30.5	71.8	5.6	36.0	191.2	26.1	449.1
	Jul	0.0	83.2	24.5	68.9	3.8	33.5	191.0	26.9	431.8
	Aug	0.0	90.3	26.1	71.8	4.8	34.2	189.4	26.8	443.3
	Sep	0.1	89.5	24.6	69.6	5.6	33.8	218.6	25.3	467.0
	Okt	0.0	110.7	27.1	75.1	6.1	36.5	206.7	28.2	490.4
	Nov	0.0	128.5	32.8	74.1	6.1	35.8	188.2	25.3	490.9
	Dez	0.0	91.8	30.6	68.9	5.9	34.9	201.0	31.7	464.9
	Jahr	0.4	1 160.1	356.8	800.9	64.7	417.7	2 463.8	328.2	5 592.5
2024	Jan	0.0	110.4	32.6	76.9	5.0	36.4	205.7	30.0	497.1
	Fév	0.0	95.6	30.3	72.0	5.1	35.0	...	28.9	...
Jan - Feb 2023		0.1	199.4	62.2	119.7	9.1	67.2	416.0	54.7	928.3
Jan - fév 2024 *		0.1	206.0	62.9	149.0	10.1	71.4	...	58.9	...

<sup>1</sup> Poulet, Truten

<sup>1</sup> Poulet, Dinde

Bundesamt für Landwirtschaft (BLW); Bundesamt für Zoll und Grenzsicherheit (BAZG);  
Proviande; weitere Quellen; Berechnungen durch Agristat

Office fédéral de l'agriculture (OFAG); Office fédéral de la douane et de la sécurité des  
frontières (OFDF); Proviande; autres sources; calculs par Agristat

### Verkaufswert tierischer Erzeugnisse nach Monat Valeur de vente de produits d'origine animale par mois

In Millionen CHF ~ En millions de CHF

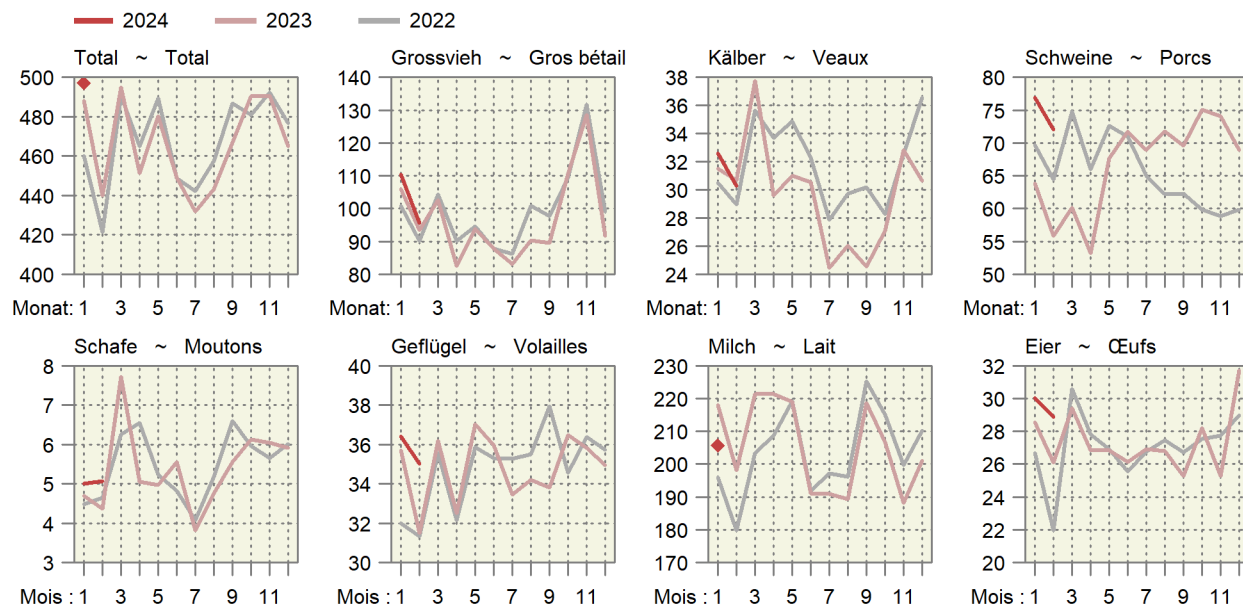

### 7.3 Monatliche Umsätze im Detailhandel Chiffres d'affaires mensuels dans le commerce de détail

Entwicklung auf der Basis der kalender- und saisonbereinigten Umsätze, 2015 = 100.  
Évolution sur la base des chiffres d'affaires corrigés des effets calendaires et des variations saisonnières, 2015 = 100.

Monat ~ Mois	Nominal							Real ~ Réel						
	Jahr ~ Année							Jahr ~ Année						
	2018	2019	2020	2021	2022	2023	2024	2018	2019	2020	2021	2022	2023	2024
Nahrungsmittel, Getränke, Tabak ~ Denrées alimentaires, boissons et tabac														
Jan ~ Jan	103.6	105.3	105.0	117.6	111.4	113.7	114.0	102.4	102.9	103.3	115.8	110.9	107.9	106.1
Feb ~ Fév	103.7	104.1	109.5	116.4	112.0	113.8	114.4	102.6	101.7	107.7	115.2	111.3	107.2	106.5
Mrz ~ Mar	104.7	105.0	115.0	122.1	112.1	113.9		103.4	102.8	112.6	121.2	110.8	106.9	
Apr ~ Avr	104.0	106.2	110.1	122.0	111.4	111.3		102.6	103.7	106.9	120.2	109.8	104.7	
Mai ~ Mai	104.5	103.1	123.7	117.6	110.4	114.8		102.4	100.9	120.4	116.2	107.7	107.4	
Jun ~ Jun	105.2	105.9	115.6	111.0	111.0	116.4		103.4	103.7	112.1	110.2	108.2	108.6	
Jul ~ Jul	104.6	107.2	116.9	110.5	111.0	113.9		102.5	105.2	113.8	109.3	108.0	105.9	
Aug ~ Aoû	104.4	105.6	114.0	110.4	112.7	114.6		102.7	103.5	111.4	108.6	108.4	106.6	
Sep ~ Sep	104.4	105.6	111.9	110.0	112.8	114.8		102.0	103.2	108.8	108.4	108.2	106.7	
Okt ~ Oct	105.6	105.2	116.8	111.9	112.0	113.9		103.5	103.9	114.3	111.4	107.7	106.4	
Nov ~ Nov	105.5	106.3	115.5	113.2	112.6	113.3		103.2	105.0	113.3	112.4	107.9	105.6	
Dez ~ Déc	105.9	106.9	121.8	112.0	109.4	112.1		103.5	105.0	119.8	111.4	104.8	104.6	
Non Food ~ Produits non alimentaires														
Jan ~ Jan	97.9	97.6	99.0	89.6	103.8	103.6	105.2	101.0	101.0	103.1	93.6	108.3	106.0	108.4
Feb ~ Fév	97.3	98.2	97.6	76.4	103.1	105.9	105.4	100.2	101.7	101.9	80.2	107.1	108.1	108.9
Mrz ~ Mar	97.3	97.0	79.5	112.3	105.0	105.4		100.3	100.0	82.7	117.8	109.1	107.9	
Apr ~ Avr	98.0	97.6	60.7	109.5	104.9	102.8		101.4	101.1	63.8	115.7	109.2	105.8	
Mai ~ Mai	96.5	98.2	97.4	104.4	106.2	104.8		100.0	101.8	102.8	110.2	110.3	107.7	
Jun ~ Jun	97.0	99.6	100.1	101.5	103.3	105.4		100.3	103.4	105.6	106.9	107.2	108.4	
Jul ~ Jul	96.9	99.0	99.7	98.9	104.9	104.0		100.6	102.7	105.0	104.3	108.9	107.0	
Aug ~ Aoû	97.4	97.4	98.8	101.8	105.5	103.9		100.9	101.4	104.3	107.8	109.9	107.2	
Sep ~ Sep	94.9	98.3	98.2	101.5	106.4	102.0		98.5	102.9	104.4	108.3	111.6	106.4	
Okt ~ Oct	97.1	98.9	101.8	105.3	104.9	103.6		99.9	102.3	106.3	110.0	107.7	106.2	
Nov ~ Nov	96.2	98.8	97.8	104.7	105.5	104.8		99.2	102.5	102.4	109.8	108.1	107.9	
Dez ~ Déc	96.6	99.3	99.6	104.3	104.6	104.5		99.8	103.1	104.7	109.1	107.3	107.4	

Bundesamt für Statistik (BFS),  
Detailhandelsumsatzstatistik

Office fédéral de la statistique (OFS),  
Statistique des chiffres d'affaires du commerce de détail

#### Umsätze im Detailhandel

#### Chiffres d'affaires dans le commerce de détail

Kalender- und saisonbereinigte Entwicklung, 2015 = 100

Évolution corrigée des effets calendaires et des variations saisonnières, 2015 = 100

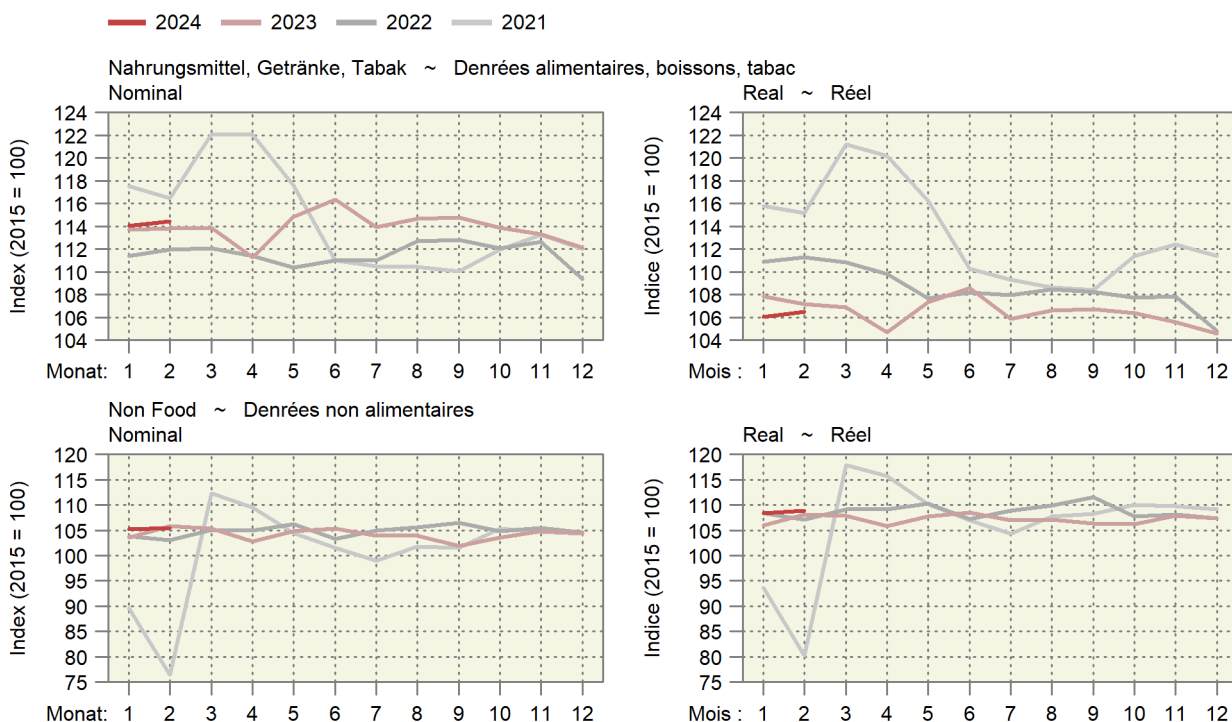

## Impressum

<b>Herausgeber:</b>	Schweizer Bauernverband Agristat Laurstrasse 10 5201 Brugg 056 462 53 26
<b>Übersetzungen:</b>	Agristat, SBV Übersetzungen, externe Übersetzungsdienste
<b>Erscheinungsweise:</b>	monatlich, 12 Ausgaben <a href="#">AGRISTAT - statistisches Monatsheft</a>
<b>Redaktoren und Redaktorinnen</b>	
1. Grundlagen:	Nicole Gysi, Daniel Erdin
2. Pflanzenbau:	Flora Zourek, Daniel Erdin, Lena Obrist
3. Milchwirtschaft:	Lena Obrist, Daniel Erdin
4. Viehwirtschaft:	Federica Ciulla, Daniel Erdin, Nicole Gysi
5. Aussenhandel:	Nicole Gysi, Federica Ciulla
6. Preise:	Bettina Abplanalp, Federica Ciulla, Daniel Erdin, Nicole Gysi
7. Diverses:	Federica Ciulla, Silvano Giuliani, Daniel Erdin, Ursula Kölliker
Layout:	Nicole Gysi (Hauptverantwortung), Nejna Gothuey

Falls Sie keine Ausgabe verpassen wollen, können Sie ein Mail an die Adresse [info@agristat.ch](mailto:info@agristat.ch) mit dem Betreff « AGRISTAT-Infomail » schicken. Bei Fragen oder Anregungen zur Publikation erreichen Sie das Redaktionsteam mit einem Mail an dieselbe Adresse.

<b>Titelphoto:</b>	Philippe Ammann, Gontenschwil
<b>Copyright:</b>	Agristat Alle Tabellen dürfen mit Verweis auf die Publikation und die angegebenen Quellen ohne Einschränkungen publiziert werden.

Sie finden weitere Publikationen unter [www.agristat.ch](http://www.agristat.ch)

- Grafiken: Mehr als 180 Grafiken in deutscher, französischer und englischer Sprache zur Landwirtschaftsstatistik
- AGRISTAT Aktuell: Die Leitartikel der aktuellen und der früheren AGRISTAT-Ausgaben
- Statistische Erhebungen und Schätzungen: Das statistische Jahrbuch der Schweizer Landwirtschaft mit einem Archiv zurück bis ins Jahr 1922
- Milchstatistik der Schweiz: Alles zum Thema Milch mit einem Archiv bis zurück ins Jahr 1917

## Impressum

<b>Editeur :</b>	Union Suisse des Paysans Agristat Laurstrasse 10 5201 Brugg 056 462 53 26
<b>Traductions :</b>	Agristat, USP Traductions, services de traduction externes
<b>Mode de parution :</b>	mensuel, 12 numéros <a href="#">AGRISTAT - Cahier statistique mensuel</a>
<b>Rédacteurs et rédactrices</b>	
1. Données de base :	Nicole Gysi, Daniel Erdin
2. Production végétale :	Flora Zourek, Daniel Erdin, Lena Obrist
3. Économie laitière :	Lena Obrist, Daniel Erdin
4. Production animale :	Federica Ciulla, Daniel Erdin, Nicole Gysi
5. Commerce extérieur :	Nicole Gysi, Federica Ciulla
6. Prix :	Bettina Abplanalp, Federica Ciulla, Daniel Erdin; Nicole Gysi
7. Divers :	Federica Ciulla, Silvano Giuliani, Daniel Erdin, Ursula Kölliker
Mise en page :	Nicole Gysi (responsabilité principale), Nejna Gothuey

Si vous ne voulez pas manquer des éditions, vous pouvez envoyer un message à l'adresse [info@agristat.ch](mailto:info@agristat.ch) avec l'objet « AGRISTAT-Infomail ». Si vous avez des questions ou des suggestions concernant notre publication, vous atteignez l'équipe de rédaction avec un message à la même adresse.

<b>Page de couverture :</b>	Philippe Ammann, Gontenschwil
<b>Droits d'auteur :</b>	Agristat Tous les tableaux peuvent être publiés sans restriction avec l'indication de la publication et des sources mentionnées.

Vous trouverez d'autres publications sous [www.agristat.ch](http://www.agristat.ch)

- Graphiques : Plus de 180 graphiques en langue française, allemande et anglaise, concernant la statistique agricole
- AGRISTAT Actuel : Les éditoriaux de l'édition actuelle et des éditions précédentes
- Statistiques et évaluations : L'annuaire statistique de l'agriculture suisse avec une archive débutant en 1922
- Statistique laitière : Les données essentielles de la branche laitières suisse avec un archive débutant en 1917