

2024

AGRISTAT 24-04

Statistisches Monatsheft
Cahier statistique mensuel

13.05.24

Futtermittelbilanz 2022
Bilan fourrager 2022



agristat 

Inhaltsverzeichnis ~ Table des matières

Kapitel ~ Chapitre

Tabelle ~ Tableau

Seite ~ Page

Aktuell	Futtermittelbilanz 2022	6
Actuel	Bilan fourrager 2022	
1. Grundlagen Données de bases	1.1 Witterung nach Dekaden Conditions atmosphériques par décade	11
	1.2 Witterung im Mittelland Conditions atmosphériques du plateau suisse	13
	1.3 Lufttemperatur in Bodennähe und Bodentemperatur Température de l'air à proximité du sol et température du sol	15
2. Pflanzenbau Production végétale	2.1 Speisekartoffelvorräte und -einfuhr Stocks et importations de pommes de terre de consommation	17
	2.2 Dauergemüse, Lagerbestand an inländischer Ware Légumes de garde, quantité de légumes indigènes en stock	18
	2.3 Produktion von Frischgemüse: Menge Production de légumes frais : Quantité	19
	2.4 Produktion von Frischgemüse: Preise Production de légumes frais : Prix	20
	2.5 Tafeläpfel und -birnen, Lagerbestand an inländischer Ware Pommes et poires de table, stocks de fruits indigènes	21
3. Milchwirtschaft Économie laitière	3.1 Inland-Milchanlieferung Livraisons de lait indigène	23
	3.2 Verwertung der Milchanlieferungen Mise en valeur des livraisons de lait	24
	3.3 Produktion von Konsummilch nach Milchsorten Production de lait de consommation par catégorie	26
	3.4 Produktion von Käse Production de fromage	27
	3.5 Produktion von Konsumrahm Production de crème de consommation	28
	3.6 Produktion, Aussenhandel, Lager und Verkäufe von Butter Production, commerce extérieur, stocks et ventes de beurre	28
	3.7 Fett- und Eiweissgehalt der Verkehrsmilch Teneur en matière grasse et protéines du lait commercialisé	29
	3.8 Qualitätskontrolle der Milch Contrôle de la qualité du lait	29
4. Viehwirtschaft Production animale	4.1 Futtermittelbilanz Bilan des aliments pour animaux	32
	4.2 Angaben aus der Tierverkehrsdatenbank für Rindvieh Indications de la banque de données sur le trafic des animaux pour bovins	33
	4.3 Rindviehbestand nach Alter und Geschlecht Effectif bovin selon âge et sexe	34
	4.4 Schlachtviehmärkte der Proviande Marchés du bétail de boucherie de Proviande	35
	4.5 Provisorische Schlachtviehstatistik des inländischen Gross- und Kleinviehs Statistique provisoire du gros et petit bétail de boucherie indigène	36
	4.6 Durchschnittsgewichte der Schlachtkörper inländischer Schlachttiere Poids moyens des carcasses du bétail de boucherie indigène	39
	4.7 Fleischproduktion aus kontrollierten Schlachtungen von inländischem Gross- und Kleinvieh Production de viande des abattages contrôlés de gros et de petit bétail indigène	41
	4.8 Fleisch von Gross- und Kleinvieh, verkaufsfertig Viande de gros et de petit bétail, prête à la vente	42
	4.9 Schlachtgeflügelproduktion, monatlich erfasste Mengen Production de volaille de boucherie, quantité relevée mensuellement	45
	4.10 Produktion, Einfuhr, Ausfuhr und Verbrauch von Geflügelfleisch Production, importations, exportations et consommation de viande de volaille	46
	4.11 Produktion und Einfuhr von Eiern Production et importation d'œufs	47
	4.12 Produktion von Küken, mutmasslicher Anfall von Junghennen und Pouletfleisch Production de poussins, production estimée de poulettes et de viande de poulet	48
	4.13 Fleisch-Angebot 2022 und 2023 Offre de viande 2022 et 2023	49
	4.14 Fleischkonsum in Privathaushaltungen Consommation de viande dans les ménages privés	50
5. Aussenhandel Commerce extérieur	5.1 Einfuhr von Getreide und Getreideprodukten Importations de céréales et de produits à base de céréales	52
	5.2 Einfuhr von Gemüse Importations de légumes	53

<i>Kapitel ~ Chapitre</i>	<i>Tabelle ~ Tableau</i>	<i>Seite ~ Page</i>
	5.2 Einfuhr von Gemüse Importations de légumes	54
	5.3 Einfuhr von Früchten und Nüssen Importations de fruits et de noix	55
	5.4 Einfuhr von Gemüse-, Fruchtzubereitungen und Getränken Importations de préparations de légumes, de préparations de fruits et de boissons	57
	5.5 Einfuhr und Ausfuhr von lebenden Pflanzen und Blumen Importations et exportations de plantes vivantes et de fleurs	58
	5.6 Bilanz des Aussenhandels mit Milchprodukten nach Zollkapitel Balance commerciale des produits laitiers par chapitre douanier	60
	5.7 Aussenhandel mit Käse Commerce extérieur du fromage	61
	5.8 Käseeinfuhr nach Sorten Importations de fromages par variété	62
	5.9 Käseausfuhr nach Sorten Exportations de fromage par variété	63
	5.10 Einfuhr landwirtschaftlicher Produkte nach Zollkapitel Importations de produits agricoles par chapitre douanier	64
	5.11 Ausfuhr landwirtschaftlicher Produkte nach Zollkapitel Exportations de produits agricoles par chapitre douanier	65
	5.12 Einfuhr von Futtermitteln Importations d'aliments pour animaux	69
	5.13 Einfuhr von Saatgut Importations de semences	71
	5.14 Einfuhr von Dünger Importations d'engrais	72
	5.15 Einfuhrwert von Maschinen und Geräten Valeur d'importation de machines et d'équipements	72
	5.16 Einfuhr von Produktionsmitteln Importations d'agents de production	73
6. Preise Prix	6.1 Realisierte Bruttopreise an Nutztviehauktionen Prix bruts réalisés lors de mises de bétail	75
	6.2 Auf überwachten Schlachtviehmärkten realisierte Preise Prix réalisés sur des marchés surveillés	76
	6.3 Realisierte Schlachtviehpreise für Rindvieh Prix réalisés du bétail bovin de boucherie	77
	6.4 Realisierte Schlachtviehpreise für Kälber und Natura-Beef Prix réalisés des veaux de boucherie et des Natura-Beef	78
	6.5 Preise für Tränkekälber Prix pour des veaux d'engrais	79
	6.6 Preise für Jäger und Schlachtschweine Prix des goretts et des porcs de boucherie	80
	6.7 Preise für Lämmer und Schafe Prix pour agneaux et moutons	81
	6.8 Auf überwachten Märkten realisierte Preise für Gitzi Prix réalisés des cabris sur des marchés surveillés	82
	6.9 Produzentenmilchpreis Prix du lait à la production	83
	6.10 Produzentenpreisindex Landwirtschaft Indice des prix à la production dans l'agriculture	84
	6.10 Produzentenpreisindex Landwirtschaft Indice des prix à la production dans l'agriculture	85
	6.11 Rohholzpreise Prix du bois brut	87
	6.12 Einkaufspreise einiger landwirtschaftlicher Produktionsmittel Prix d'achat de divers agents de production agricole	88
	6.13 Einkaufspreisindex landwirtschaftlicher Produktionsmittel Indice des prix d'achat des agents de production agricole	89
	6.14 Index der Preise landwirtschaftlicher Produktionsfaktoren Indice des prix de facteurs de la production agricole	92
	6.15 Landesindex der Konsumentenpreise Indice des prix à la consommation	93
	6.16 Vergleich der Indexentwicklung Comparaison de l'évolution des indices	94
	6.17 Kaufkraft landwirtschaftlicher Produkte im Verhältnis zu landwirtschaftlichen Produktionsmitteln Pouvoir d'achat des produits agricoles par rapport aux agents de production agricole	95
	6.18 Kaufkraft landwirtschaftlicher Produkte im Verhältnis zu den Konsumentenpreisen Pouvoir d'achat des produits agricoles par rapport aux prix à la consommation	95
	6.19 Produzenten- und Importpreisindex Indice des prix à la production et à l'importation	96
	6.20 Internationale Preise für Milchprodukte Prix internationaux de produits laitiers	97

<i>Kapitel ~ Chapitre</i>	<i>Tabelle ~ Tableau</i>	<i>Seite ~ Page</i>
	6.21 Preise von Schlachtvieh und Tränkekälbern in den Nachbarländern Prix du bétail de boucherie et des veaux à l'engrais dans les pays voisins	98
	6.22 Weltmarktpreise Prix sur le marché mondial	100
7. Diverses Divers	7.1 Verkaufswert tierischer Erzeugnisse im Monat März Valeur de vente de produits d'origine animale au mois de mars	104
	7.2 Verkaufswert tierischer Erzeugnisse nach Monaten Valeur de vente de produits d'origine animale par mois	105
	7.3 Monatliche Umsätze im Detailhandel Chiffres d'affaires mensuels dans le commerce de détail	106
Impressum		107

Zeichenerklärung

Ein Strich (-) anstelle einer Zahl bedeutet, dass nichts vorkommt (absolut Null).

Eine Null (0 oder 0,0 usw.) bedeutet eine Grösse, die kleiner ist als die Hälfte der verwendeten Einheit (jedoch grösser als absolut Null).

Drei Punkte (...) anstelle einer Zahl bedeuten, dass diese nicht erhältlich oder ohne Bedeutung ist oder aus anderen Gründen weggelassen wurde. Falls eine Veränderung in Prozent $\leq -100\%$ oder $\geq 100\%$ ist, wird sie ebenfalls durch drei Punkte (...) ersetzt.

Ein Asterisk bzw. Sternchen (*) bedeutet, dass die betreffenden Zahlen provisorisch sind und später durch definitive, in der Regel genauere Werte ersetzt werden. Im Kapitel 5, Aussenhandel, sind alle Werte bis im Mai des folgenden Jahres provisorisch. In den Tabellen werden diese Werte nicht als provisorisch markiert.

Ein doppelter Asterisk bzw. zwei Sternchen (**) bedeuten, dass es sich bei den angegebenen Zahlen um eine Schätzung handelt.

Rundung: Im Allgemeinen wird ohne Rücksicht auf die Endsumme auf- bzw. abgerundet. Bei Differenzen zwischen addierten Teilsommen und Gesamtsumme werden die Einzelwerte also nicht angepasst.

Die Tilde (~) trennt deutschsprachige und entsprechende französischsprachige Textteile.

Explications des signes

Un tiret (-) au lieu d'un chiffre, signifie que rien se passe (zéro absolu).

Un zéro (0 ou 0,0 etc.) correspond à une grandeur inférieure à la moitié de l'unité utilisée (bien que supérieure au zéro absolu).

Trois points (...) au lieu d'un chiffre, signifient que les données ne sont pas disponibles ou sont sans importance, voir qu'elles peuvent être laissées de côté pour d'autres raisons. Si une variation en pour cent est $\leq -100\%$ ou $\geq 100\%$, elle est également remplacée par trois points (...).

Un astérisque respectivement une petite étoile (*) signifie que les indications respectives sont provisoires et seront remplacées plus tard par des indications définitives, en général plus précises. Dans le chapitre 5, commerce extérieur, toutes les valeurs sont provisoires jusqu'au mois de mai de l'année suivante. Dans les tableaux, ces valeurs ne sont pas marquées comme provisoires.

Un astérisque double resp. deux petites étoiles (**) signifient que les chiffres indiqués sont des estimations.

Chiffres arrondis: En général, les chiffres sont arrondis à la valeur supérieure ou inférieure, ce qui peut avoir comme conséquence que la somme des chiffres arrondis diffère du total.

Le tilde (~) sépare des textes en langue allemande des textes correspondants en langue française.

Abkürzungen

Bd	Bund
CHF	Schweizer Franken
g	Gramm
ha	Hektare (100 a bzw. 10 000 m ²)
J	Joule = 0.239 cal
kg	Kilogramm
kJ	Kilojoule (1000 J) = 0.239 kcal
l	Liter
LG	Lebendgewicht
m ³	Kubikmeter
MAV	Milchäquivalent (nach Fett- und Eiweissgehalt)
MJ	Megajoule (1000 Kilojoule)
MwSt.	Mehrwertsteuer
NWR	Nachwachsende Rohstoffe
Prod.	Produkt
QM	Qualitätsmanagement Schweizer Fleisch
Rp.	Rappen
SG	Schlachtgewicht
St.	Stück
t	Tonne (1000 kg)
TJ	Terajoule (1000 Gigajoule)
VFF	verkaufsfertiges Fleisch
VM	Vollmilch
VMA	Vollmilchäquivalent (nach Energiegehalt: 2800 kJ/kg Milch)

Abréviations

AQ	Assurance Qualité Viande Suisse
bt	botte
CHF	franc suisse
ct.	centimes
ELE	équivalent en lait entier (selon la teneur en énergie: 2800 kJ/kg de lait)
EVL	équivalent-lait (selon la teneur en graisse et protéine)
g	gramme
ha	hectare (100 a resp. 10 000 m ²)
J	joule = 0.239 cal
kg	kilogramme
kJ	kilojoule (1000 J) = 0.239 kcal
l	litre
LE	Lait entier
m ³	mètre cube
MJ	mégajoule (1000 kilojoule)
MPR	Matières premières renouvelables
pce	pièce
PM	poids mort
Prod.	Produit
PV	poids vif
t	tonne (1000 kg)
TJ	térajoule (1000 gigajoule)
TVA	taxe sur la valeur ajoutée
VPV	viande prête à la vente

Futtermittelbilanz 2022

Autor: Silvano Giuliani

Quellen: Agristat, Futtermittelbilanz; Agristat und Bundesamt für Statistik (BFS), Fleischproduktion

Im Jahr 2022 haben die verfügbaren Futtermittel mit 7 848 000 Tonnen Trockensubstanz um 1,0% gegenüber dem Vorjahr zugenommen. Die marktfähigen Futtermittel sind hauptsächlich Kraftfutter, davon standen im Berichtsjahr 1 995 000 Tonnen zur Verfügung. Die nicht marktfähigen Produkte sind Grundfuttermittel, die fast ausschliesslich von den Raufutterverzehrnern gefressen werden. 2022 stammten 5 923 000 Tonnen Futtermittel, d.h. 75,5% der gesamten verfügbaren Menge, aus dieser Kategorie. Der Anteil der Inlandproduktion am gesamten verfügbaren Futter ist 2022 auf 82,0% gesunken. Die schwache Silomais- und Getreideernte 2022 wurde mit zusätzlichen Futterimporten kompensiert.

Die Ergebnisse der Futtermittelbilanz 2022 sind in Tabelle 4.1 dieser Publikation zu finden. Im Jahr 2022 wurden 796 000 Tonnen Trockensubstanz (TS) marktfähige Futtermittel im Inland produziert, die restlichen 1 130 000 Tonnen TS wurden importiert. Zu den Importen gehören auch die Nebenprodukte der von im Inland verarbeiteten ausländischen Rohstoffen.

Die rechte Hälfte der Tabelle 4.1 ist der Verwertung der Futtermittel nach Tierkategorien gewidmet. Die Raufutterverzehrer (Rindvieh, Schafe, Ziegen, Pferde usw.) frassen 2022 mit 6 705 000 Tonnen TS mehr Futter als im Vorjahr. Die Herbivoren wurden hauptsächlich mit in der Regel nicht marktfähigen Futtermitteln (86,5% des total verfügbaren Futters in Trockensubstanz) gefüttert. Diese sind Grundfuttermittel, die grösstenteils auf demselben Betrieb produziert und verfüttert werden.

Die Monogastrier (Schweine und Geflügel) frassen 2022 mit 1 143 000 Tonnen TS 0,9% mehr als im Vorjahr. Parallel zum Futterverbrauch hat die Produktion von Schweine- und Pouletfleisch das dritte Jahr in Folge zugenommen. Während bei den Herbivoren der Inlandfutteranteil (in TS) im Berichtsjahr 88,6% ausmachte, betrug er bei den Monogastriern 43,0%. Da die Futterimporte v.a. aus Kraftfutter bestehen, d.h. aus Futtermitteln mit hohen Gehalten, liegt der Inlandanteil berechnet in Energie und v.a. in Protein tiefer, als wenn er in TS berechnet wird.

Die erste Futtermittelbilanz wurde vom damaligen schweizerischen Bauernsekretariat für das Landwirtschaftsjahr 1911/12 geschätzt. 1931 folgte die zweite Schätzung. Die jährliche Ermittlung der Futtermittelbilanzen begann 1933. Die Futtermittelbilanz 2022 ist die neunzigste Berechnung in Folge. Die Langreihen sind jedoch nicht ohne Unterbrüche, weil unterschiedliche Berechnungen für die Bewertung des Eiweisses verwendet wurden und die Gruppierung der Futtermittel mehrmals geändert hat.

Auf Grund der unterschiedlichen Proteinberechnungen kann man drei Perioden definieren, in denen die Daten vergleichbar sind. Da bei jeder Revision ein paar Jahre rückwirkend korrigiert wurde, überschneiden sich die Abschnitte teilweise. Dank dieser Überlappung kann man den Einfluss der methodischen Anpassungen abschätzen.

Jahre 1933-1977: Die ersten Futtermittelbilanzen wurden nach Landwirtschaftsjahr berechnet: Zum Beispiel deckte das Jahr 1970/71 das zweite Semester 1970 und das erste Semester 1971 ab. In den folgenden Grafiken wurde einfachheitshalber nur 1970 aufgeführt. Der Energiegehalt der Futtermittel ist in Stärkeeinheiten (StE) angegeben. Diese Einheit wurde in Deutschland von Herrn Kellner entwickelt. In der Schweiz war eine Stärkeeinheit äquivalent zu 1000 Stärkeeinheiten nach Kellner. Um die verschiedenen Perioden besser vergleichen zu können, wurden die Stärkeeinheiten in Terajoule Nettoenergie umgerechnet (1 StE nach Kellner = 2.36 kcal Nettoenergie für Fettbildung bei Rindvieh). Die Nettoenergie entspricht der umsetzbaren Energie abzüglich der bei der Verstoffwechslung der Futter-Inhaltsstoffe freigesetzten Wärme-Energie. Der Proteingehalt wurde in dieser Periode als verdauliches Reineiweiss (vRE) definiert. Diese Definitionen blieben gültig bis 1977.

Bilan fourrager 2022

Auteur : Silvano Giuliani

Sources : Agristat, bilan alimentaire ; Agristat et Office fédéral de la statistique (OFS), production de viande

En 2022, les aliments disponibles pour les animaux ont augmenté de 1,0% par rapport à l'année précédente, se hissant à 7 848 000 tonnes de matière sèche. Les fourrages commercialisables sont principalement des aliments concentrés : un total de 1 995 000 tonnes étaient disponibles au cours de l'année sous revue. Les produits non commercialisables sont surtout constitués de fourrages de base, dont la quasi-totalité est destinée à l'alimentation du bétail consommant du fourrage grossier. En 2022, pas moins de 5 923 000 tonnes d'aliments pour animaux, soit 75,5% du volume disponible total, appartenaient à cette catégorie. La part de la production indigène dans le total des aliments fourragers disponibles a reculé à 82,0%. Des importations supplémentaires ont été nécessaires pour compenser la faible récolte de maïs d'ensilage et de céréales en 2022.

Les résultats du bilan fourrager 2022 figurent dans le tableau 4.1 de la présente publication. En 2022, la Suisse a produit 796 000 tonnes de matière sèche (MS) commercialisable comme aliments pour animaux et en a importé 1 130 000 tonnes. Les importations comprennent aussi les sous-produits issus de matières premières étrangères transformées en Suisse.

La moitié droite du tableau 4.1 est consacrée à la valorisation des aliments fourragers par catégorie d'animaux. En 2022, le bétail se nourrissant de fourrages grossiers (bovins, moutons, chèvres, chevaux, etc.) a consommé 6 705 000 tonnes de MS, soit davantage que l'année précédente. Les herbivores ont été essentiellement nourris avec des aliments fourragers non commercialisables (86,5% du total des fourrages disponibles en MS). Il s'agit de fourrages de base, la plupart étant produits et distribués aux animaux au sein même de l'exploitation.

En 2022, les animaux monogastriques (porcs et volailles) ont consommé 1 143 000 tonnes de MS, soit 0,9% de plus que l'année d'avant. En parallèle de la consommation de fourrage, la production de viande de porc et de poulet a augmenté pour la troisième année consécutive. Pendant l'année sous revue, la part indigène des fourrages destinés aux herbivores s'élevait à 88,6% (en MS), celle destinée aux animaux monogastriques à 43,0%. Comme les importations se composent avant tout d'aliments concentrés, c'est-à-dire aux teneurs nutritives élevées, la part de la production indigène se révèle plus faible en matière d'apports énergétiques et en particulier de matière azotée que lorsqu'elle est calculée en MS.

Le Secrétariat des paysans suisses de l'époque a estimé le premier bilan fourrager pour l'année agricole 1911/12. La deuxième estimation a suivi en 1931. L'établissement annuel du bilan fourrager a commencé en 1933. La présente édition constitue le 90e calcul consécutif. Les graphiques de séries longues ne sont toutefois pas sans interruption, car des calculs différents ont été utilisés pour l'évaluation des protéines et que la classification des aliments pour animaux a été modifiée à plusieurs reprises.

Sur la base des différents calculs de protéines, trois périodes peuvent être définies, pour lesquelles les données sont comparables. Étant donné que des corrections rétroactives de quelques années ont été apportées lors de chaque révision, les courbes se chevauchent en partie. Ces chevauchements permettent d'estimer la portée des ajustements méthodologiques.

De 1933 à 1977 : les premiers bilans fourragers ont été calculés par année agricole. Par exemple, le bilan 1970/71 couvrait le second semestre de 1970 et le premier semestre de 1971. Dans les graphiques suivants, seule l'année 1970 a été mentionnée pour des raisons de simplicité. La teneur énergétique des aliments est indiquée en unité amidon (UA). Cette unité a été mise au point en Allemagne par M. Kellner. En Suisse, 1 UA équivalait à 1000 UA selon Kellner. Afin de mieux comparer les différentes périodes, les UA ont été converties en

Jahre 1976-2005: Ab 1976 wurden neue Gehalte eingeführt und die Futtermittelbilanzen wurden nach Kalenderjahr berechnet. Das neue Modell wurde in Zusammenarbeit mit der Universität Fribourg entwickelt und die Futtermittelbilanzen wurden bis 1987 dort gerechnet. Ab 1988 wurde die Berechnung vom schweizerischen Bauernsekretariat übernommen und bis 2005 in dieser Form weitergeführt. Der Massstab für die Energie wurde die umsetzbare Energie Wiederkäuer (UEW) und für das Eiweiss das verdauliche Rohprotein (vRP), wobei die Proteingehalte einen Mix zwischen vRP-Wiederkäuer (83%) und vRP-Schwein (17%) darstellten. Die Energiedefinition wird noch in den aktuellen Futtermittelbilanzen verwendet, während das vRP bis 2005 benutzt wurde.

Jahre 1990-2022: Ab 1990 gibt es die Futtermittelbilanzen nach der aktuell noch gültigen Methode. Da die Verdaulichkeit der Futtermittel tierspezifisch ist, werden heute pro Tierkategorie angepasste Energie- und Proteineinheiten angewendet. Um den langfristigen Futtermittelverbrauch zu verfolgen, wurde für alle Tierkategorien dieselbe Einheit berücksichtigt. Für die Energie wurde weiterhin die Umsetzbare Energie Wiederkäuer verwendet. Das Eiweiss wurde in Rohprotein (Reineiweiss plus nichtprotein-Stickstoff im Futter, vor der Verdauung) gemessen.

Die Futtermittel wurden gruppiert in Krafftutter, Raufutter und Saftfutter. Da diese letzte Gruppe bei der Fütterung eine untergeordnete Rolle spielt, wurde sie nicht weiter untersucht. Das Krafftutter war nicht immer gleich wie heute definiert. Darum wurden im ersten Zeitabschnitt das Futtergetreide, die Müllereiprodukte und die Ölkuchen berücksichtigt. In der zweiten Periode sind noch die Tiermehle dazugekommen. Die Schätzung der Raufutterproduktion geht zurück bis 1932. Die Raufuttermenge der Futtermittelbilanzen 1933-1977 wurde jedoch als Differenz zwischen dem geschätzten Gesamtbedarf der Nutztiere und dem Verbrauch an Krafftutter und Saftfutter ermittelt. Erst ab 1976 wurde die geschätzte Raufuttermenge in den Futterbilanzen eingetragen und in Energie und Protein umgerechnet. Die Schätzung des Futterbedarfes wurde dann nur für die Berechnung des Futtermittelverbrauches nach Tierkategorie verwendet.

térajoules d'énergie nette (1 UA selon Kellner = 2,36 kcal d'énergie nette pour la formation de graisse chez les bovins). L'énergie nette correspond à la différence entre l'énergie métabolisable et l'énergie thermique libérée lors de la métabolisation des aliments. Durant cette première période, la teneur en protéines se définissait avec la protéine digestible pure. Ces définitions ont été appliquées jusqu'en 1977.

De 1976 à 2005 : à partir de 1976, de nouvelles teneurs ont été introduites, et les bilans fourragers calculés par année civile. Le nouveau modèle a été développé en collaboration avec l'Université de Fribourg, qui a calculé les bilans fourragers jusqu'en 1987. En 1988, le Secrétariat suisse des paysans a repris le calcul et l'a poursuivi sous cette forme jusqu'en 2005. L'énergie métabolisable ruminants (EM ruminants) a été définie comme unité de mesure pour l'énergie et la matière azotée digestible (MAD) comme unité pour les protéines, en faisant un mélange entre MAD ruminant (83%) et MAD porc (17%). L'EM ruminants est encore utilisée aujourd'hui, alors que la MAD a été abandonnée fin 2005.

De 1990 à 2022 : depuis 1990, les bilans fourragers sont calculés selon la méthode aujourd'hui en vigueur. Comme la digestibilité des aliments est propre à chaque animal, les unités d'énergie et de protéines sont adaptées aux catégories d'animaux. Pour suivre la consommation sur le long terme, il a été tenu compte de la même unité pour toutes les catégories. Pour l'énergie, l'EM ruminants continue d'être utilisée. Les protéines ont été mesurées en matière azotée (protéines pures + azote non protéique dans l'aliment avant digestion).

Les aliments pour animaux ont été répartis entre aliments concentrés, fourrages grossiers et aliments aqueux. Ce dernier groupe ne jouant qu'un rôle secondaire dans l'alimentation des animaux, il n'a pas été étudié plus avant. Les aliments concentrés n'avaient pas la même acception qu'aujourd'hui. C'est pourquoi seuls les céréales fourragères, les produits de la minoterie et les tourteaux ont été pris en compte dans la première période. Dans la deuxième période sont venues s'y ajouter les farines animales. L'estimation de la production de fourrages grossiers remonte à 1932, mais leur volume dans les bilans fourragers de 1933 à 1977 a été déterminée en fonction de la différence entre les besoins totaux estimés des animaux de rente et la consommation d'aliments concentrés et aqueux. Ce n'est qu'à partir de 1976 que le volume estimé de fourrages grossiers a été inscrit dans les bilans fourragers et converti en énergie et protéines. L'estimation des besoins en aliments n'a ensuite servi qu'au calcul de la consommation par catégorie d'animaux.

Grafik 1: Eiweiss aus inländischem Raufutter, 1933-2022
 Graphique 1 : Protéine provenant du fourrage grossier indigène, 1933-2022

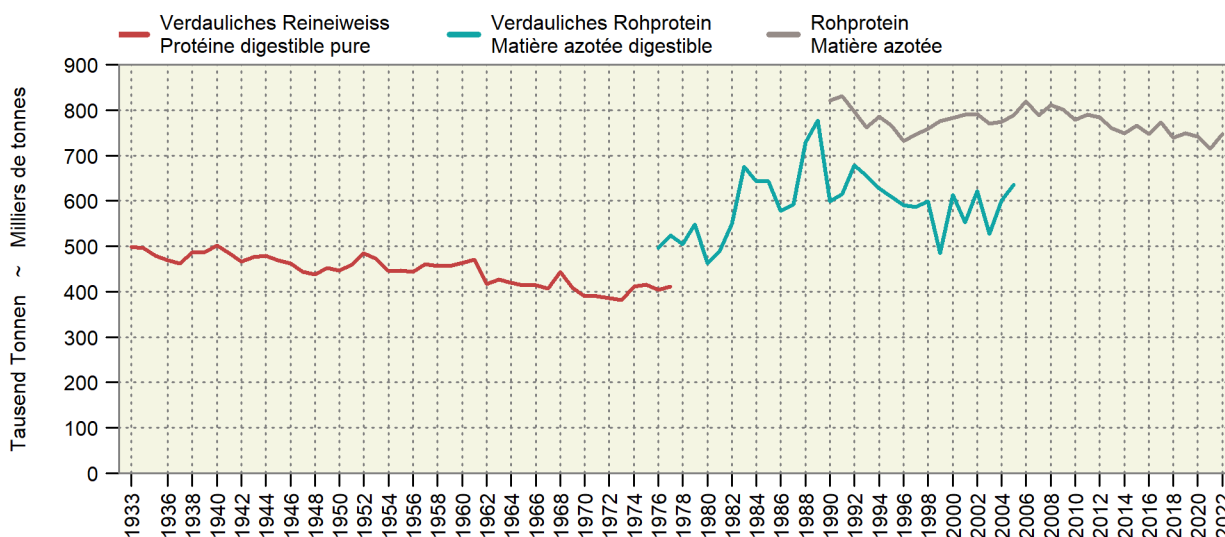

Grafik 1 zeigt die Entwicklung des verfügbaren Eiweisses aus dem inländischen Raufutter seit 1933. Die Kurven haben in den drei Zeitabschnitten unterschiedliche Niveaus, weil unterschiedliche Berechnungen für die Bewertung des Eiweisses verwendet wurden. Da die Futterbaufläche nur langsam ändert, sind die kleinen jährlichen Fluktuationen vor allem durch die schwankenden Wetterbedingungen (Erträge) verursacht. Die Raufutterberechnung ist komplex mit vielen Annahmen und Schätzungen, so dass es schwierig ist, eindeutige Trends in der Raufutterproduktion herauszulesen. Das inländische verdauliche Rohprotein nimmt zwischen 1976 und 1989 jedoch offensichtlich zu. Es gibt ein paar Gründe, die diese Entwicklung erklären könnten. Die Silagen, insbesondere Silomais, haben ab Ende der 60er Jahre stark zugenommen. Neue produktivere Grasmischungen und ein grosszügiger Düngereinsatz waren zusätzliche positive Faktoren. Die negativen Ereignisse, wie die Vergandung von wenig produktiven Flächen und die Zubetonierung des Kulturlandes scheinen in diesem Zeitabschnitt weniger ins Gewicht gefallen zu sein. Dagegen könnten diese ungünstigen Faktoren die leicht sinkende Tendenz der Raufuttererzeugung zwischen 1933 und 1977 erklären. Im neuen Millennium scheint die Raufutterproduktion wieder zu sinken. Der Grund könnte in diesem Zeitabschnitt in der Extensivierung der Produktion liegen.

Der Kraftfutterbedarf wird vom Nutztierbestand bestimmt und die Importe ergänzen das Inlandangebot. In der Folge werden drei Grafiken mit der Entwicklung des Kraftfutterverbrauches seit 1933 gezeigt. Jede Grafik behandelt einen der drei zuvor definierten Zeitabschnitte. Die Energieeinheit der Periode 1933-1977 erlaubt keinen Niveauvergleich mit den folgenden Jahren. Der Kraftfutterverbrauch wurde in Terajoules Energie ausgedrückt (linke Skala) und der Fleischproduktion in Tonnen Schlachtgewicht (rechte Skala) gegenübergestellt. Die Nutztiere erzeugen zwar auch andere Nahrungsmittel wie Milch und Eier, das Fleisch vereint jedoch alle Tierkategorien und ist somit ein guter Indikator für die Leistungen der Nutztiere. Die enge Beziehung zwischen Fleischproduktion und Kraftfutterverbrauch ist in allen drei Grafiken offenkundig.

Le graphique 1 montre l'évolution depuis 1933 des protéines disponibles issues des fourrages grossiers indigènes. Les trois courbes évoluent à des niveaux inégaux, car l'évaluation des protéines se fonde sur des calculs différents. Comme la surface de culture fourragère ne change que lentement, les petites fluctuations annuelles des rendements sont surtout dues aux variations des conditions météorologiques. Le calcul des fourrages grossiers est complexe : il repose sur de nombreuses hypothèses et estimations, de sorte qu'il est difficile de dégager des tendances claires en matière de production. Toutefois, la matière azotée digestible indigène augmente manifestement entre 1976 et 1989. Quelques raisons pourraient expliquer cette évolution. Les ensilages, notamment le maïs, ont fortement augmenté à partir de la fin des années 60. De nouveaux mélanges d'herbe plus productifs et un épandage généreux d'engrais ont été des facteurs positifs supplémentaires. Les facteurs négatifs, tels que l'abandon de surfaces peu productives et le bétonnage des terres cultivables, semblent avoir eu une influence moindre durant cette période, mais pourraient expliquer la légère tendance à la baisse de la production de fourrages grossiers entre 1933 et 1977. Au XXI^e siècle, la production de fourrages grossiers semble baisser à nouveau. La raison pourrait être l'extensivification de la production.

Les besoins en aliments concentrés dépendent du nombre d'animaux de rente, et les importations complètent l'offre indigène. Les trois graphiques ci-dessous illustrent l'évolution de la consommation de ces aliments depuis 1933. Chacun traite d'une des périodes définies précédemment. L'unité utilisée pour l'énergie durant la période allant de 1933 à 1977 ne permet pas de comparer les niveaux avec les années suivantes. La consommation d'aliments concentrés est exprimée en térajoules d'énergie (échelle de gauche) et comparée à la production de viande en milliers de tonnes de poids mort (échelle de droite). Les animaux de rente produisent certes d'autres aliments comme le lait ou les œufs, mais la viande est commune à toutes les catégories d'animaux. Elle rend donc bien compte de leur performance. La relation étroite qui unit la production de viande et la consommation d'aliments concentrés ressort des trois graphiques avec évidence.

Grafik 2: Kraftfutterverwendung, 1933-1977

Graphique 2 : Utilisation de concentrés, 1933-1977

In Terajoule Nettoenergie für die Fettbildung beim Rindvieh (linke Achse) und in tausend Tonnen Schlachtgewicht (rechte Achse)

En térajoules d'énergie nette utilisable pour la formation de graisse chez les bovins (échelle gauche) et en milliers de tonnes de poids mort (échelle droite)

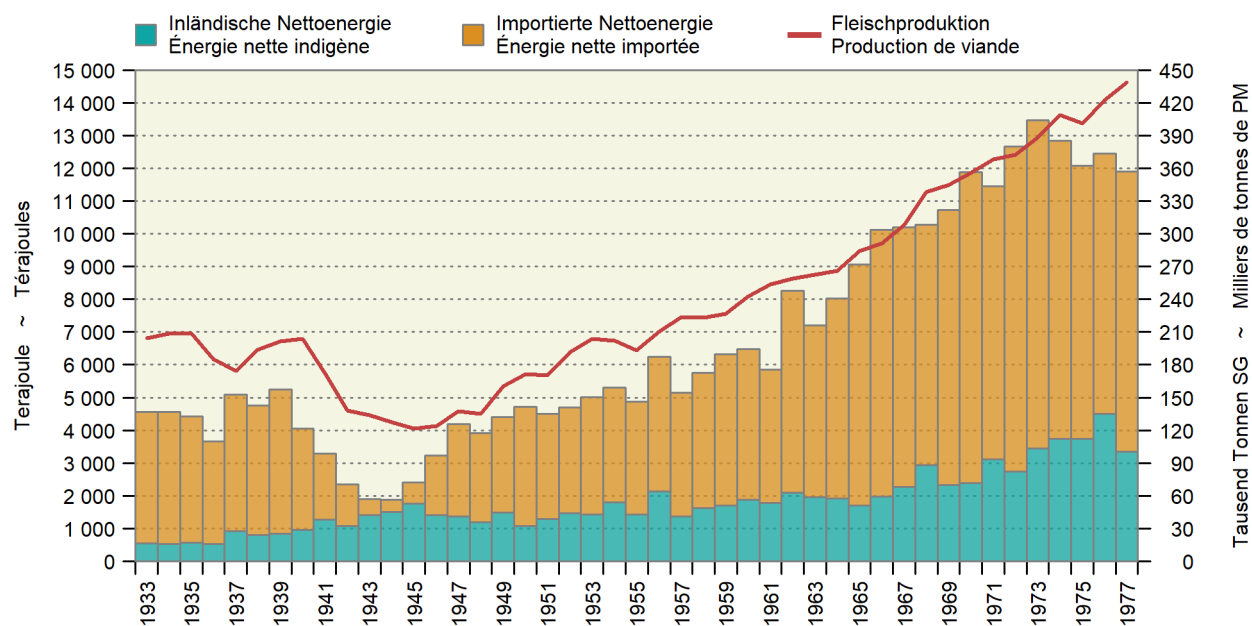

Der Kraftfutterverbrauch der Periode 1933-1977 ist in Grafik 2 dargestellt. Die Verfügbarkeit des inländischen Kraftfutters war zu Beginn der 30er Jahre unbedeutend. Die inländischen Ackerprodukte waren damals für die menschlichen Ernährung reserviert und die Nutztiere waren in der Ernährung weniger anspruchsvoll als heute. Des Weiteren war die Nahrungsmittelindustrie wenig entwickelt, so dass auch weniger Nebenprodukte anfielen. Die Kraftfutterimporte, vor allem in Form von Getreide, waren schon damals präsent. Erst in den Kriegsjahren (1940-1945) hat die Produktion von inländischem Kraftfutter zugenommen, weil die Importe fast auf null gefallen sind. Nach dem Krieg ist die Produktion der Inlandware konstant geblieben, während die Importe wieder auf das Vorkriegszeit-Niveau angestiegen sind. In der zweiten Hälfte der 60er Jahre sind die inländische Kraftfutterproduktion und vor allem die Importe parallel zur Fleischproduktion gestiegen.

Le graphique 2 représente la consommation d'aliments concentrés pour la période allant de 1933 à 1977. Au début des années 30, la disponibilité des aliments concentrés indigènes était insignifiante. Les produits agricoles indigènes étaient alors réservés à l'alimentation humaine, tandis que les animaux de rente étaient moins exigeants qu'aujourd'hui en matière d'alimentation. En outre, l'industrie alimentaire était peu développée, ce qui occasionnait un volume moindre de sous-produits. Les importations d'aliments concentrés, principalement de céréales, étaient déjà courantes à l'époque. Ce n'est que pendant les années de guerre (1940-1945) que la production d'aliments concentrés indigènes a augmenté, les importations étant devenues presque nulles. Après la guerre, la production indigène est restée constante, alors que les importations ont retrouvé leur niveau d'avant-guerre. Dans la seconde moitié des années 60, la production indigène d'aliments concentrés et surtout les importations ont augmenté en même temps que la production de viande.

Grafik 3: Kraftfutterverwendung, 1976-2005

Graphique 3 : Utilisation de concentrés, 1976-2005

In Terajoule umsetzbare Energie Wiederkäuer (linke Achse) und in tausend Tonnen Schlachtgewicht (rechte Achse)

En térajoules d'énergie métabolisable ruminants (échelle gauche) et en milliers de tonnes de poids mort (échelle droite)

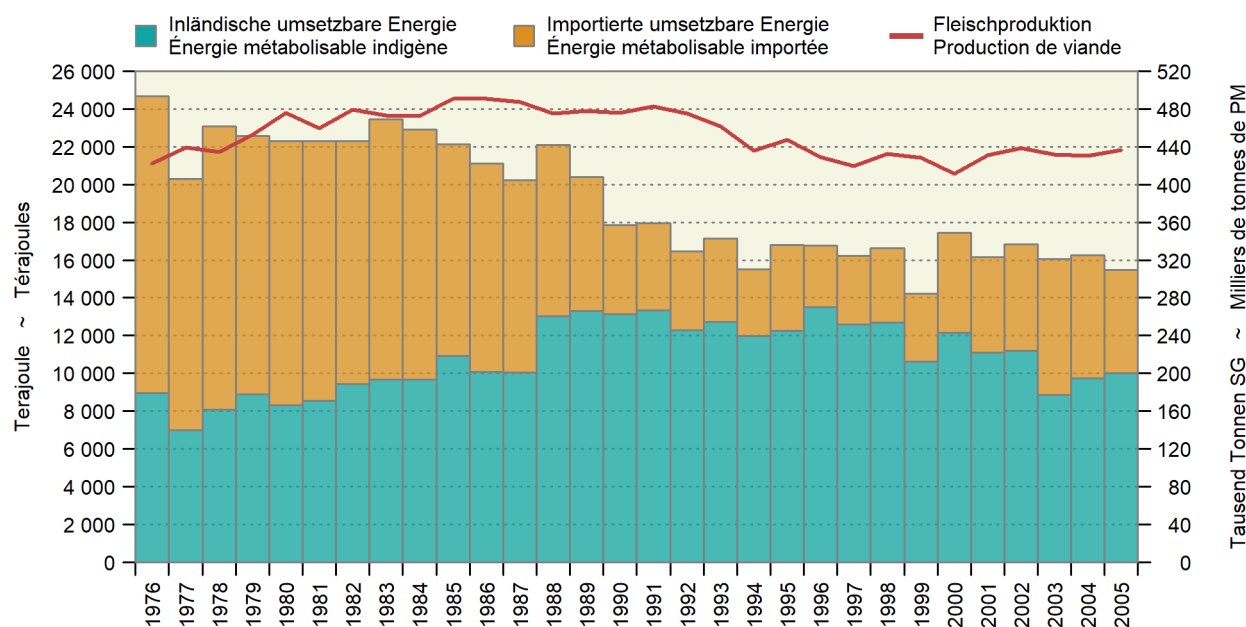

Die Periode 1976-2005 wird in Grafik 3 abgebildet. Am Anfang dieser Periode hat der Kraftfutterverbrauch den höchsten Stand erreicht. Dieser Höchststand hat bis Ende der 80er Jahre andauert. In derselben Zeit hat man die Ackerkulturen mit höheren Anbauprämien oder höheren Preisen stark gefördert. Die Folge war eine Ausdehnung der Produktion. In dieser Periode sind auch die Hektarerträge deutlich gestiegen. So konnte die Kraftfuttermittellieferung aus dem Ausland (v.a. Getreide) massiv reduziert werden. Im Getreideanbau hatten die Halmverkürzungsmittel und die Pestizide, häufig kombiniert mit einer Steigerung des Düngereinsatzes eine ertragssteigernde Wirkung. Die strukturellen Überschüsse beim Brotgetreide wurden dann als Futtergetreide deklassiert. Diese Entwicklung hatte jedoch einen negativen Einfluss auf die Bundesfinanzen: Weniger Zollerträge aus den Futtermittelimporten und mehr Ausgaben für die Stützung der Produktion. Die Reaktion des Bundes liess nicht lange auf sich warten.

Le graphique 3 rend compte de la période allant de 1976 à 2005. Au début, la consommation d'aliments concentrés était à son plus haut, et ce jusqu'à la fin des années 80. À la même époque, des primes de culture ou des prix plus élevés ont permis d'encourager les grandes cultures. Il en a résulté une extension de la production. Durant cette période, les rendements à l'hectare ont aussi progressé de façon marquée. Ainsi, l'approvisionnement en aliments concentrés provenant de l'étranger (surtout les céréales) a pu être réduit de beaucoup. Dans la culture des céréales, l'application de régulateurs de croissance et de pesticides, souvent associée à une augmentation de l'épandage d'engrais, a entraîné une hausse des rendements. Les excédents structurels de céréales panifiables ont ensuite été déclassés en céréales fourragères. Cette évolution a toutefois eu un impact négatif sur les finances fédérales : moins de recettes douanières provenant des importations d'aliments pour animaux et davantage de dépenses pour le soutien de la production. La réaction de la Confédération ne s'est pas fait attendre.

Grafik 4: Kraftfutterverwendung, 1990-2022

Graphique 4 : Utilisation de concentrés, 1990-2022

In Terajoule umsetzbare Energie Wiederkäuer (linke Achse) und in tausend Tonnen Schlachtgewicht (rechte Achse)

En térajoules d'énergie métabolisable ruminants (échelle gauche) et en milliers de tonnes de poids mort (échelle droite)

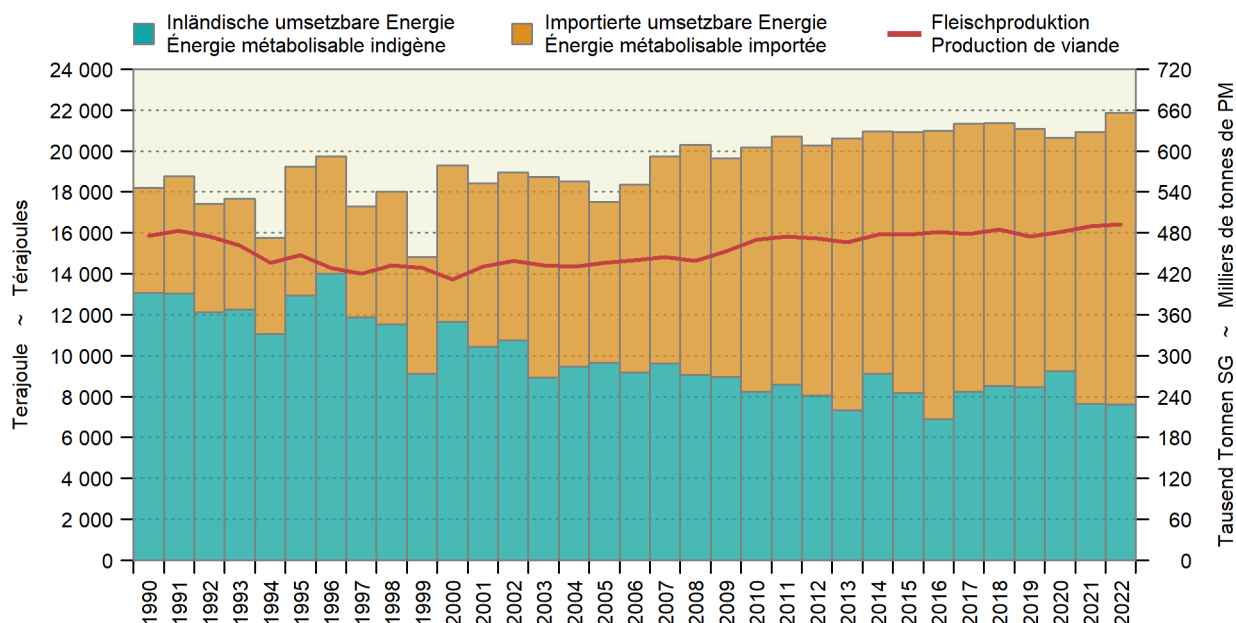

Anfang der 90er Jahren war ein Wendepunkt (siehe Grafik 4). Die Förderung der Getreideproduktion wurde in Etappen reduziert. Die Verfügbarkeit inländischer Kraftfuttermittel ist in der Folge gesunken. Mit dem Ausbruch der BSE-Krankheit (Rinderwahnsinn) im Jahr 1990 ist die Rindviehproduktion unter Druck geraten. Der Rindfleisch- aber auch der Schweinefleischverbrauch sind stark zurückgegangen. Da entsprechend der gesamte Fleischverbrauch zurückging, ist der Kraftfutterbedarf gesunken. Das Verfüttern von (einheimischem) Tiermehl wurde verboten, so dass man neue Eiweissquellen im Ausland suchen musste. Obwohl das BSE-Risiko vernachlässigbar geworden ist, ist der Rind- und Schweinefleischverbrauch pro Kopf nicht mehr gestiegen. Es gab jedoch eine Zunahme der Nachfrage nach Geflügelfleisch und ab Mitte der 2000er Jahre hat die Ausdehnung der Geflügelproduktion (auch der Eierproduktion) die Nachfrage nach Kraftfutter erhöht. Diese Ereignisse führten zu Beginn des neuen Millenniums wieder zu einer Zunahme der Kraftfuttermittelimporte. Der totale Kraftfuttermittelverbrauch (in Umsetzbarer Energie Wiederkäuer ausgedrückt), dessen Inlandanteil und die Fleischproduktion erreichen heute wieder die Werte von Anfang der 1980er Jahre. In demselben Zeitabschnitt ist die Schweizer Bevölkerung um zirka 2,5 Millionen Einwohner gewachsen.

Le début des années 90 se caractérise par un tournant (voir graphique 4). Le soutien à la production de céréales a été réduit par étapes. En conséquence, la disponibilité des aliments concentrés indigènes a diminué. L'apparition de l'encéphalopathie spongiforme bovine (ESB, ou maladie de la vache folle) en 1990 a mis la production de bétail sous pression. La consommation de viande non seulement de bœuf mais aussi de porc a chuté. Comme la consommation totale de viande a diminué de manière analogue, les besoins en aliments concentrés ont baissé. La présence de farines animales (indigènes) dans l'alimentation des animaux s'étant vue interdite, il a fallu chercher de nouvelles sources de protéines à l'étranger. Bien que le risque d'ESB soit devenu négligeable, la consommation de viande de bœuf et de porc par habitant n'a plus augmenté. Cependant, la demande en viande de volaille a augmenté et, à partir du milieu des années 2000, l'expansion de la production de volaille (y c. la production d'œufs) a entraîné une hausse de la demande en aliments concentrés. Ces facteurs ont à nouveau dopé les importations d'aliments concentrés au début du XXI^e siècle. La consommation totale d'aliments concentrés (exprimée en EM ruminants), la part indigène de ceux-ci et la production de viande ont rejoint aujourd'hui les valeurs du début des années 80. Durant la même période, la population suisse a augmenté d'environ 2,5 millions d'habitants.

1. Grundlagen ~ Données de bases

Die durchschnittliche Apriltemperatur lag mit 5,1 Grad nur minim über dem Normwert 1991-2020. Die erste Aprilhälfte war geprägt von zwei ausgesprochen milden Perioden. Vom 5. bis am 8. April wurde aus Südwesten ungewöhnlich milde Luft zur Schweiz geführt. Die zweite Wärmeperiode folgte vom 12. bis am 14. April, in Berglagen ab dem 11. April. Ein Hochdruckgebiet, das vom Atlantik bis nach Mitteleuropa ausdehnte, führte sehr milde Luft subtropischen Ursprungs zur Schweiz. Der erste Temperatursturz erfolgte vom 8. auf den 10. April, der zweite vom 14. auf den 16. April. Dementsprechend gab es im diesjährigen April im Schweizer Mittelland vor allem ab der zweiten Monatshälfte einige Tage mit Bodenfrost (siehe Tabelle 1.3). Ab dem 16. April lag die Schneefallgrenze auf der Alpennordseite verbreitet bei 700 bis 1000 Meter. Insgesamt schneite es in mittelhohen und hohen Lagen an 9 bis 10 Tagen. Die Niederschlagssummen lagen entlang dem östlichen Alpennordhang und in der Zentral- und Inner-schweiz zwischen 100% und 170% der Norm 1991-2020. In den übrigen Gebieten des Landes waren die Niederschläge verbreitet unter dem langjährigen Durchschnitt. Die frühe Vegetationsentwicklung mit zwei bis drei Wochen Vorsprung auf die mittlere Entwicklung führte v.a. in den Kantonen Genf und Wallis zu Spätfrostschäden. Gemäss Schweizer Hagel haben im Kanton Genf 85% und im Kanton Wallis 40% der gegen Frostschäden versicherten Betriebe Meldung erstattet. In einigen Regionen hat der Schneedruck zu Schäden bei Raps-, Gras- und Getreidekulturen geführt.

Le mois d'avril 2024 a enregistré une température moyenne de 5,1 degrés, soit à peine plus que la norme 1991-2020. La première quinzaine d'avril s'est caractérisée par deux périodes particulièrement douces. Durant la première, du 5 au 8 avril, un air exceptionnellement doux a été acheminé du sud-ouest vers la Suisse. Durant la seconde, du 12 au 14 avril, et à partir du 11 avril en montagne, une zone de haute pression s'étendant de l'Atlantique à l'Europe centrale a amené en Suisse un air d'origine subtropicale très doux. La première chute des températures a eu lieu du 8 au 10 avril, la seconde du 14 au 16 avril. En conséquence, le Plateau a connu quelques jours de gel au sol, surtout à partir de la seconde quinzaine d'avril (tableau 1.3). À partir du 16 avril, la limite des chutes de neige se situait entre 700 et 1000 mètres sur une grande partie du nord des Alpes. Au total, il a neigé entre neuf et dix jours à haute et moyenne altitudes. Sur la partie orientale du versant nord des Alpes ainsi qu'en Suisse centrale, la somme des précipitations était comprise entre 100% et 170% de la norme 1991-2020. Les autres régions du pays ont connu des précipitations souvent inférieures à la moyenne pluriannuelle. En avance de deux à trois semaines sur le développement moyen, le développement de la végétation s'est retrouvé entravé par le gel tardif, surtout dans les cantons de Genève et du Valais. Selon Suisse Grêle, les exploitations assurées contre le gel ont été 85% dans le canton de Genève et 40% dans le canton du Valais à annoncer des dégâts. Dans certaines régions, la pression de la neige a occasionné des dommages dans les cultures de colza, d'herbages et de céréales.

1.1 Witterung nach Dekaden Conditions atmosphériques par décade

Dekadenmittel bzw. -summe ~ Moyennes resp. totaux des décades

Messstationen	Mittlere Lufttemperatur		Luftfeuchtigkeit		Summe der Sonnenscheindauer		Summe der Niederschlagsmenge		Verdunstungsmenge		Wasserbilanz	
Stations	Temperature moyenne		Humidité de l'air		Ensoleillement total		Précipitations totales		Quantité d'évaporation		Bilan hydrologique	
	°C		%		Stunden ~ Heures		mm		mm		mm	
Dekade vom 21. bis 31. März ~ Décade du 21 jusqu'au 31 mars												
	2023	2024	2023	2024	2023	2024	2023	2024	2023	2024	2023	2024
Basel	11.2	10.2	63.1	66.6	41.0	53.9	29.3	20.3	9.5	11.2	19.8	9.1
Lausanne	10.1	10.5	67.8	61.7	31.0	46.6	32.3	33.6	8.8	12.8	23.5	20.8
Bern	8.9	8.4	72.5	70.0	37.6	47.1	36.4	22.8	9.7	11.9	26.7	10.9
Zürich	9.3	9.6	67.6	63.0	37.2	53.7	41.0	31.0	11.4	15.8	29.7	15.2
St. Gallen	8.4	9.2	65.1	57.1	36.8	50.8	39.0	45.2	2.4	3.6	36.6	41.6
Luzern	9.6	9.6	69.8	65.5	36.4	51.5	41.6	25.3	9.1	12.8	32.5	12.5
Sion	9.3	9.5	70.3	60.8	32.0	39.8	40.8	26.5	9.5	12.9	31.3	13.6
Lugano	11.3	10.2	65.3	70.1	72.9	42.4	16.3	138.6	16.8	10.8	-0.5	127.8
Dekade vom 1. bis 10. April ~ Décade du 1er jusqu'au 10 avril												
	2023	2024	2023	2024	2023	2024	2023	2024	2023	2024	2023	2024
Bâle	7.7	13.8	64.7	62.6	54.3	32.6	14.0	6.4	14.5	10.5	-0.5	-4.1
Lausanne	7.5	12.6	65.0	63.8	76.8	37.6	6.4	14.5	21.3	12.9	-14.9	1.6
Berne	5.9	11.3	69.5	70.5	66.7	43.8	22.0	6.9	18.9	13.2	3.1	-6.3
Zurich	6.2	12.8	64.0	60.3	60.1	36.6	8.9	3.8	20.9	15.8	-12.0	-12.0
St-Gall	4.3	12.5	69.2	55.6	52.0	41.9	34.9	8.9	4.4	5.1	30.5	3.8
Lucerne	6.9	12.7	64.4	64.0	47.7	39.2	24.1	5.4	15.0	13.0	9.1	-7.6
Sion	8.2	12.9	58.9	57.9	74.1	47.3	5.3	4.0	23.5	17.2	-18.2	-13.2
Lugano	10.8	12.5	52.9	76.7	93.0	51.6	-	33.8	25.4	9.0	-25.4	24.8
Dekade vom 11. bis 20. April ~ Décade du 11 jusqu'au 20 avril												
	2023	2024	2023	2024	2023	2024	2023	2024	2023	2024	2023	2024
Basel	8.9	10.6	76.7	70.1	22.5	61.6	26.2	24.6	6.2	14.6	20.0	10.0
Lausanne	9.0	10.8	75.7	64.7	40.0	60.0	35.9	23.1	11.3	19.1	24.7	4.0
Bern	7.4	9.0	80.2	74.5	33.4	63.7	26.9	52.9	9.5	17.3	17.5	35.6
Zürich	7.4	9.4	78.3	73.2	25.1	60.2	47.6	67.0	8.6	19.6	39.0	47.4
St. Gallen	5.7	8.4	80.2	72.2	22.1	56.3	95.8	63.8	2.4	6.2	93.4	57.6
Luzern	8.2	10.0	76.0	72.4	21.0	59.4	51.2	56.6	7.5	15.5	43.7	41.1
Sion	10.0	11.1	64.8	62.0	52.8	74.2	10.1	7.3	18.8	23.5	-8.7	-16.2
Lugano	12.8	14.8	56.4	52.8	62.6	97.7	66.4	-	21.4	29.6	45.0	-29.6

Temperatur 2 Meter über Boden und Niederschläge
 Température à 2 mètres au-dessus du sol et précipitations

Temperatur und Niederschlagssumme für Bern, Lausanne, St. Gallen, Sion und Lugano, nach Monat und Tag
 Température et somme des précipitations pour Berne, Lausanne, St-Gall, Sion et Lugano, par mois et jour

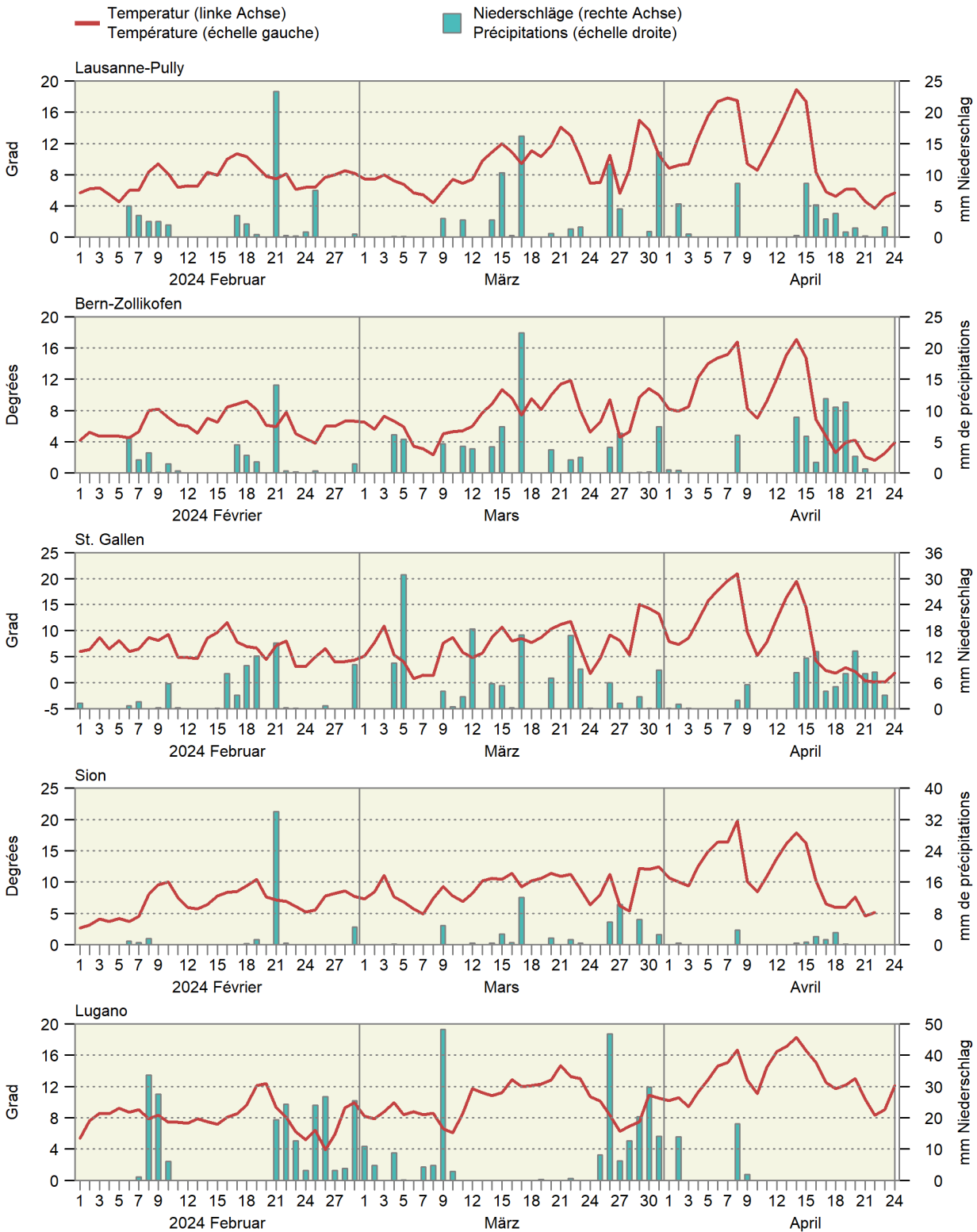

1.2 Witterung im Mittelland Conditions atmosphériques du plateau suisse

Mittel der Stationen Lausanne, Neuenburg, Bern, Luzern, Zürich, Schaffhausen und St. Gallen
Moyenne des stations de Lausanne, Neuchâtel, Berne, Lucerne, Zurich, Schaffhouse et Saint-Gall

Monate	Lufttemperatur		Sonnenscheindauer		Niederschlagsmenge		Tage mit mindestens 1 mm Niederschlag		Verdunstungsmenge		Wasserbilanz: Niederschlagsüberschuss	
Mois	Température de l'air		Ensoleillement		Précipitations		Jours avec au moins 1 mm de précipitations		Quantité d'évapotranspiration		Bilan hydrologique : Excédent de précipitations	
	°C		Stunden ~ Heures		mm				mm		mm	
	2023	2024	2023	2024	2023	2024	2023	2024	2023	2024	2023	2024
Jan ~ Jan	2.7	2.5	41	62	58	107	10	13	2	3	55	104
Feb ~ Fév	3.5	6.8	130	80	18	56	3	9	8	5	10	50
Mrz ~ Mar	7.1	8.1	119	110	105	102	14	13	22	19	83	83
Apr ~ Avr	8.4		128		112		13		37		75	
Mai ~ Mai	14.1		175		104		12		67		37	
Jun ~ Jun	20.2		313		40		6		159		-119	
Jul ~ Jul	20.6		232		114		13		114		0	
Aug ~ Aoû	20.3		203		133		10		90		43	
Sep ~ Sep	18.4		247		74		6		65		9	
Okt ~ Oct	13.2		153		103		10		32		71	
Nov ~ Nov	6.1		43		244		21		7		237	
Dez ~ Déc	4.1		54		118		14		4		114	
Jahr Année	11.6		1 838		1 223		133		606		618	

Bundesamt für Meteorologie und Klimatologie, MeteoSchweiz

Office fédéral de météorologie et de climatologie, MétéoSuisse

Durchschnittliche Niederschlagsmenge von sieben Mittellandstationen Précipitations moyennes de sept stations du Plateau suisse

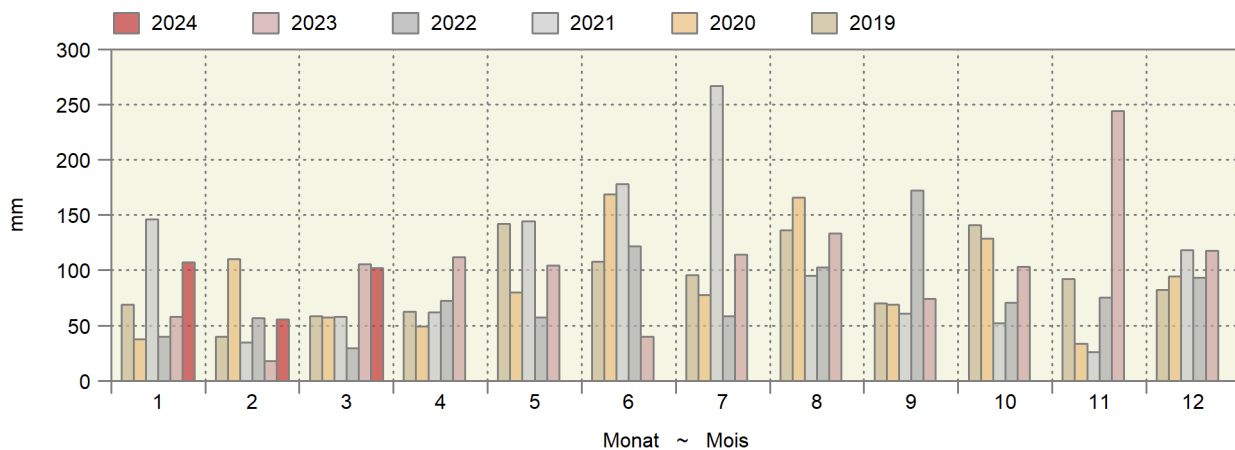

Kumulierte Wasserbilanz Bilan hydrologique cumulé

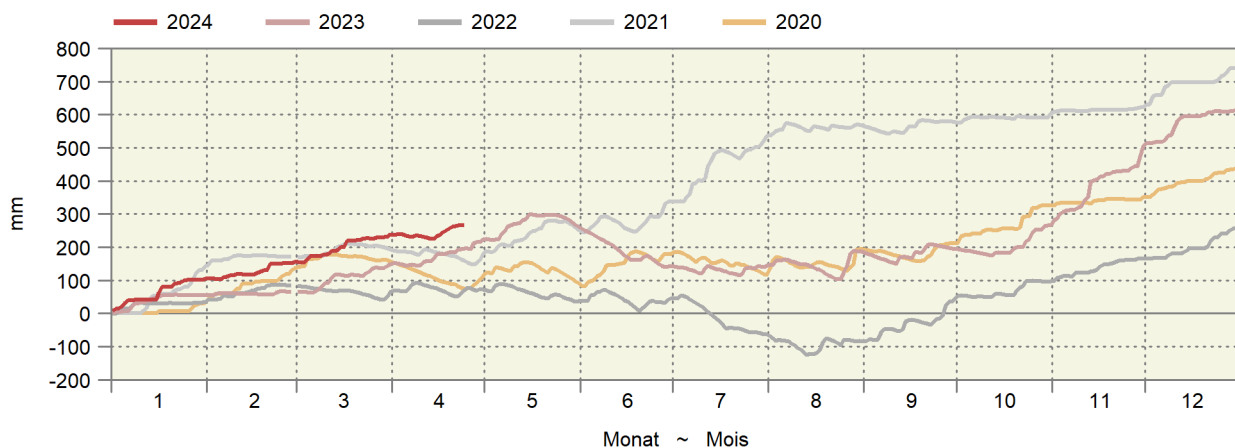

Gleitende Wasserbilanz von zehn Messstationen in mm Wassersäule
Bilan hydraulique glissant de dix stations en mm de colonne d'eau

Es wird angenommen, dass verfügbares Wasser (Niederschlag - Evapotranspiration) sich innerhalb eines Jahres verflüchtigt.
 Il est supposé que l'eau disponible (précipitations - évapotranspiration) disparaît au cours d'une année.

— 2024 — 2023 — 2022 — 2021

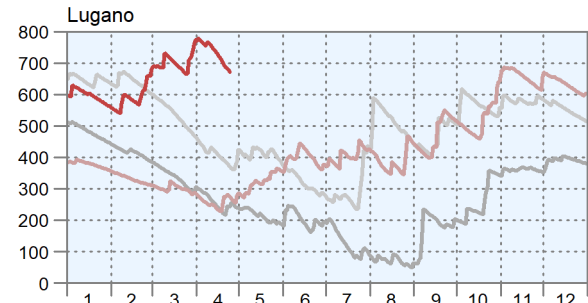
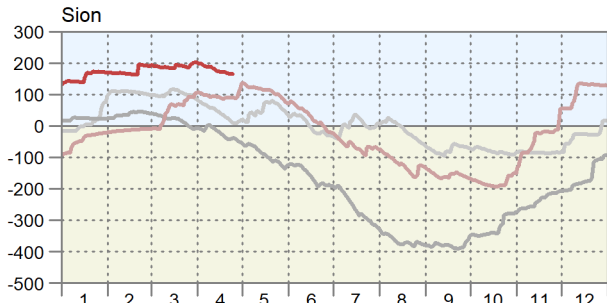
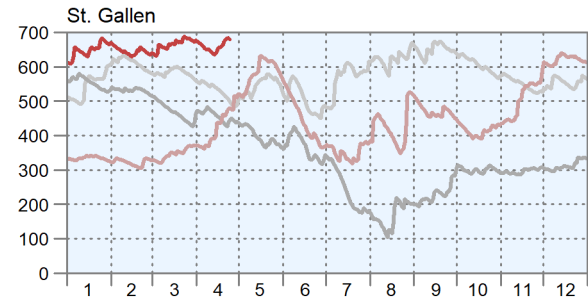
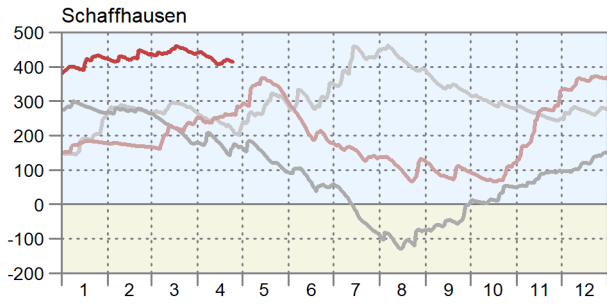
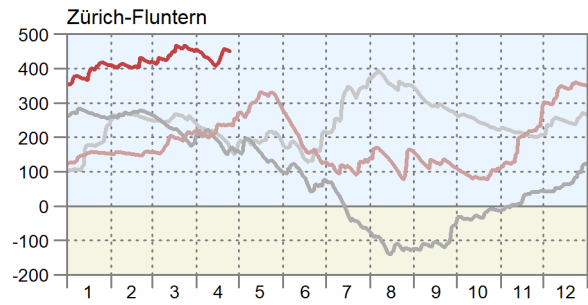
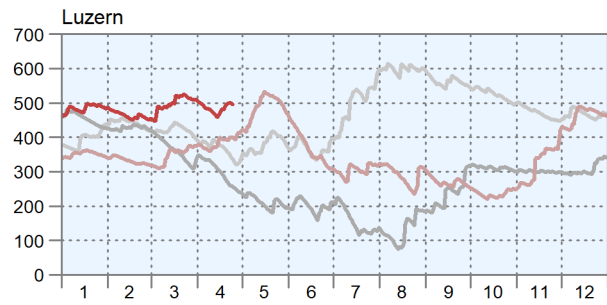
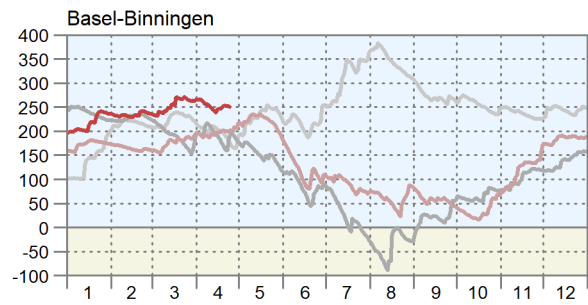
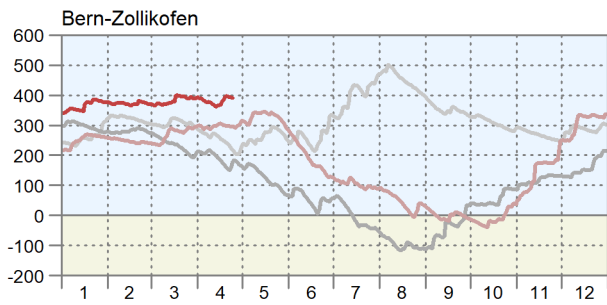
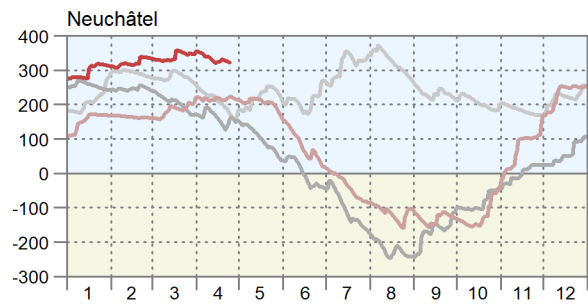
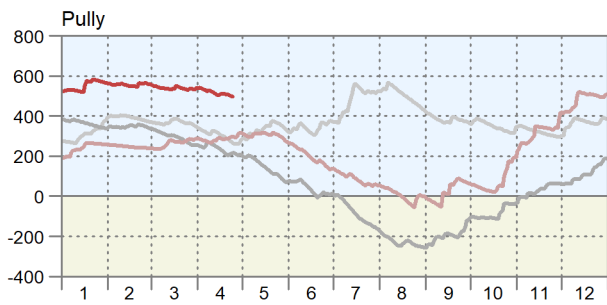

1.3 Lufttemperatur in Bodennähe und Bodentemperatur Température de l'air à proximité du sol et température du sol

In ° Celsius ~ En ° Celsius

Messstationen	Lufttemperatur 5 cm über Gras ~ Température de l'air, 5 cm au-dessus du gazon				Mittel der Bodentemperatur ~ Moyenne de la température du sol, à une profondeur de ... cm			
Stations	Mittel ~ Moyen		Minimum		5 cm		20 cm	
	Dekade vom 21. bis 31. März ~ Décade du 21 jusqu'au 31 mars							
	2023	2024	2023	2024	2023	2024	2023	2024
Changins	9.3	9.0	-4.2	-4.5	9.6	10.1	9.5	10.3
Sion	9.8	10.1	-6.5	-5.4	9.4	9.4	9.4	9.6
Liebefeld	8.2	7.9	-6.0	-5.1	8.5	8.8	8.3	9.0
Reckenholz	9.0	8.7	-6.6	-5.0	8.3	8.7	8.7	9.3
Magadino	10.8	8.9	-2.7	-3.6	10.6	10.0	10.4	10.2
	Dekade vom 1. bis 10. April ~ Décade du 1er jusqu'au 10 avril							
	2023	2024	2023	2024	2023	2024	2023	2024
Changins	7.4	11.4	-3.9	1.4	8.8	11.6	9.1	11.4
Sion	10.2	13.0	-5.3	0.3	9.8	11.3	9.8	11.1
Liebefeld	5.9	10.2	-8.5	-2.5	7.9	10.8	8.2	10.5
Reckenholz	6.8	11.4	-9.3	-3.4	7.8	10.8	8.5	11.0
Magadino	10.2	11.9	-6.5	-1.0	10.5	11.7	10.5	11.2
	Dekade vom 11. bis 20. April ~ Décade du 11 jusqu'au 20 avril							
	2023	2024	2023	2024	2023	2024	2023	2024
Changins	8.8	10.9	-2.1	-2.9	10.4	12.6	10.5	12.8
Sion	11.7	13.8	-0.8	-6.0	11.1	12.6	10.9	12.6
Liebefeld	7.5	8.7	-3.0	-3.1	9.1	10.9	9.1	11.1
Reckenholz	8.2	9.3	-4.6	-4.2	9.2	10.9	9.8	11.8
Magadino	12.3	14.1	-1.9	-2.6	11.9	14.0	11.7	13.6

Bundesamt für Meteorologie und Klimatologie, MeteoSchweiz

Office fédéral de météorologie et de climatologie, MétéoSuisse

Bodentemperatur in 5 cm Tiefe

Température du sol à une profondeur de 5 cm

Tagesmittelwerte der Mittelland-Stationen Changins, Liebefeld und Reckenholz, nach Tag und Monat für drei Jahre

Moyennes journalières des stations du plateau Suisse à Changins, Liebefeld et Reckenholz, par mois et jour pour trois ans

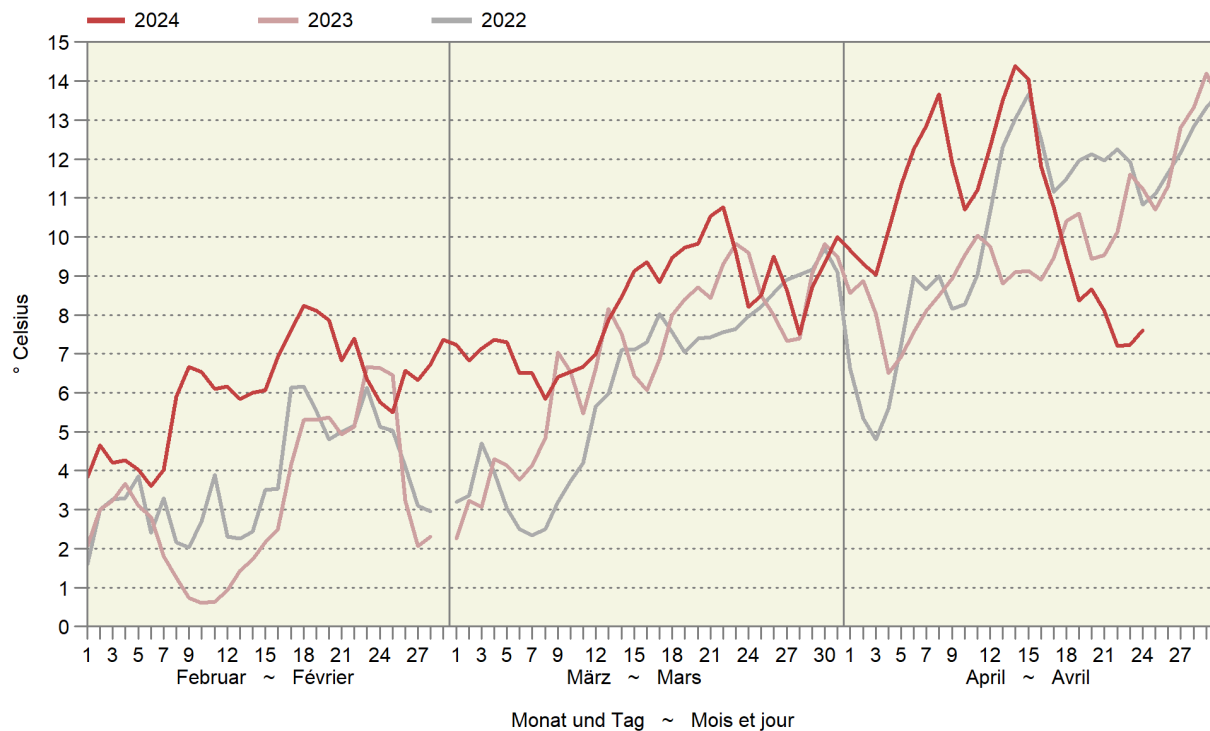

Bodenfrost gemäss fünf Stationen, Periode vom 21. März bis am 31. Mai

Gelée au sol selon cinq stations, période du 21 mars jusqu'au 31 mai

Tiefste Tagestemperatur in Grad Celsius, 5 cm über Boden

Température la plus basse de la journée en degré Celsius, 5 cm au-dessus du sol

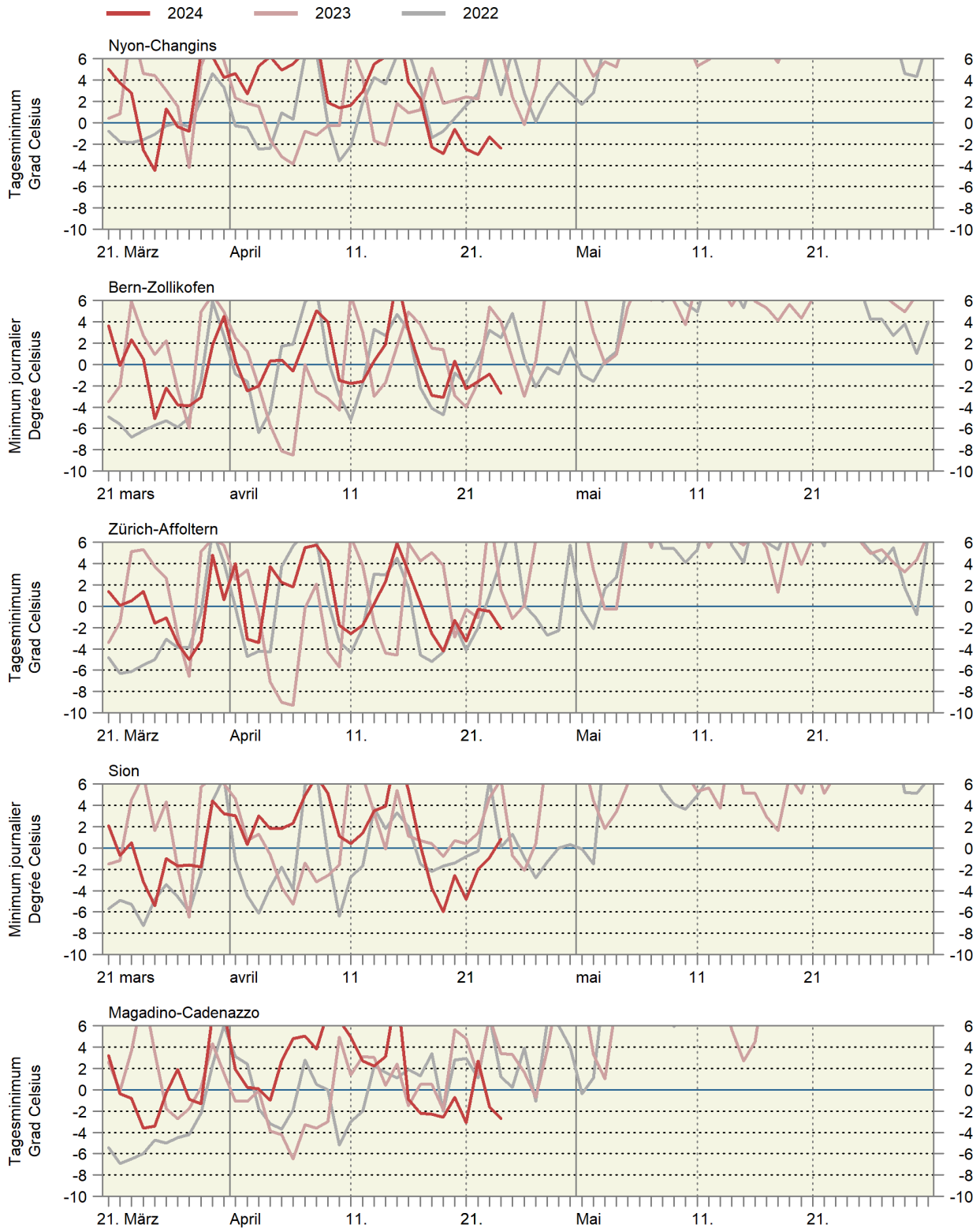

2. Pflanzenbau ~ Production végétale

Die mässige Kartoffelernte 2023 hat zu tiefen Lagerbeständen und einem raschen Anstieg der Importe im Vergleich zur Ernte 2022 geführt. Die Situation ist allerdings leicht besser als nach der unbefriedigenden Ernte 2021 (siehe Tabelle 2.1). Am 15. April waren insgesamt noch 21 092 Tonnen Lagergemüse vorrätig. Im Vergleich zu den Vorjahren ist dies ein tiefer Stand. Nur nach der Ernte 2021 waren die Lager noch deutlich geringer (Tabelle 2.2).

La récolte modérée de pommes de terre en 2023 a entraîné une faiblesse du niveau des stocks et une augmentation rapide des importations par rapport à 2022. La situation est toutefois un peu meilleure qu'après la récolte insatisfaisante de 2021 (tableau 2.1). Au 15 avril, il restait au total 21 092 tonnes de légumes de garde en stock. Il s'agit d'un niveau bas par rapport aux années précédentes. Il faut remonter à la récolte 2021 pour trouver des stock encore plus faibles (tableau 2.2).

2.1 Speisekartoffelvorräte und -einfuhr Stocks et importations de pommes de terre de consommation

In Tonnen ~ En tonnes

Per Monatsende	Freie Handelslager an Speisekartoffeln						Gemeldete, noch bei Produzenten gelagerte Speisekartoffeln			Einfuhrüberschuss an Speisekartoffeln		
	Réerves libres de pommes de terre de consommation						Pommes de terre de consommation stockées par des producteurs			Excédent d'importation de pommes de terre de consommation		
	Für den Frischkonsum			Für die Veredlungsindustrie								
	Pour la consommation à l'état frais			Pour l'industrie des produits alimentaires			Ernte 2021	Récolte 2022	Ernte 2023	2021/ 2022	2022/ 2023	2023/ 2024
Ernte 2021	Récolte 2022	Ernte 2023	Ernte 2021	Récolte 2022	Ernte 2023	Ernte 2021	Récolte 2022	Ernte 2023	2021/ 2022	2022/ 2023	2023/ 2024	
Okt ~ Oct	58 501	73 021	60 393	79 811	99 775	82 843	-	2 006	2 325	6 591	4 246	6 456
Nov ~ Nov	49 249	62 002	50 817	62 789	86 716	72 511	-	120	944	5 714	3 289	6 087
Dez ~ Déc	37 852	49 657	39 264	50 882	73 058	62 241	-	-	-	6 822	2 490	5 724
Jan ~ Jan	27 334	38 873	28 032	38 527	58 926	45 476	-	-	-	10 179	4 950	7 114
Feb ~ Fév	17 489	30 191	19 334	27 939	43 938	29 952	-	-	-	10 965	5 996	11 598
Mrz ~ Mar	9 505	18 546	10 804	18 701	29 288	20 658	-	-	-	17 132	10 015	12 369
Apr ~ Avr	4 316	11 872		11 507	15 762		-	-		12 504	8 346	
Mai ~ Mai	1 329	4 756		5 361	8 045		-	-		11 760	11 332	
Jun ~ Jun	-	-		-	-		-	-		3 291	5 647	
Jul ~ Jul	-	-		-	-		-	-		235	1 051	

Bundesamt für Zoll und Grenzsicherheit (BAZG); Swisspatat

Office fédéral de la douane et de la sécurité des frontières (OFDF); Swisspatat

2.2 Dauergemüse, Lagerbestand an inländischer Ware Légumes de garde, quantité de légumes indigènes en stock

Bei Handelsfirmen und landwirtschaftlichen Organisationen; in Tonnen
Après des entreprises de commerce et des organisations agricoles ; en tonnes

Erntejahr Gemüseart	Stichtag ~ Jour de référence						Année de récolte Type de légume
	15. Nov	15. Dez	15. Jan	15. Feb	15. Mrz	15. Apr	
	15 Nov	15 Déc	15 Jan	15 Fév	15 Mar	15 Avr	
Lagerbestand ~ Quantité en stock							
2020							2020
Weisskabis	4 209	4 647	3 680	2 578	1 896	1 079	Chou blanc
Rotkabis	2 089	2 119	1 554	967	602	198	Chou rouge
Karotten	47 917	48 916	41 767	32 594	25 795	14 381	Carottes
Randen	8 008	7 033	6 041	4 528	3 735	2 102	Betterave rouge
Knollensellerie	8 776	8 695	7 293	5 846	4 618	3 515	Céleri-pomme
Zwiebeln	24 055	19 724	16 238	12 384	8 491	4 735	Oignons
Übriges Gemüse ¹	5 081	5 765	4 551	3 006	1 933	1 434	Autres légumes ¹
Total	100 135	96 899	81 124	61 903	47 070	27 443	Total
2021							2021
Weisskabis	2 571	2 521	1 993	1 228	485	129	Chou blanc
Rotkabis	728	784	412	189	62	22	Chou rouge
Karotten	30 596	34 081	27 632	19 747	14 481	7 358	Carottes
Randen	4 500	3 229	2 374	1 538	939	494	Betterave rouge
Knollensellerie	5 657	5 527	4 293	3 334	2 320	1 436	Céleri-pomme
Zwiebeln	15 079	11 323	8 406	5 251	3 270	456	Oignons
Übriges Gemüse ¹	3 765	5 261	3 304	1 860	1 012	522	Autres légumes ¹
Total	62 896	62 726	48 414	33 147	22 569	10 417	Total
2022							2022
Weisskabis	4 420	4 834	3 763	2 724	1 708	879	Chou blanc
Rotkabis	2 205	2 244	1 630	1 035	555	194	Chou rouge
Karotten	39 429	47 550	40 603	32 591	23 869	14 692	Carottes
Randen	9 879	9 346	7 871	6 489	5 128	2 894	Betterave rouge
Knollensellerie	6 618	7 367	6 322	4 860	3 652	2 629	Céleri-pomme
Zwiebeln	19 996	16 086	12 675	9 467	6 101	3 314	Oignons
Übriges Gemüse ¹	4 835	6 540	4 804	2 847	1 375	726	Autres légumes ¹
Total	87 382	93 967	77 668	60 013	42 388	25 328	Total
2023							2023
Weisskabis	3 931	4 059	3 257	2 402	1 689	840	Chou blanc
Rotkabis	1 805	1 969	1 441	911	528	194	Chou rouge
Karotten	31 372	39 250	36 050	27 977	20 293	12 885	Carottes
Randen	6 577	6 842	5 504	4 377	3 272	2 086	Betterave rouge
Knollensellerie	5 030	6 888	5 881	4 729	3 692	2 902	Céleri-pomme
Zwiebeln	16 677	14 025	11 126	7 842	4 557	1 303	Oignons
Übriges Gemüse ¹	4 573	6 371	5 000	3 283	1 788	882	Autres légumes ¹
Total	69 965	79 404	68 259	51 521	35 819	21 092	Total

¹ Chinakohl, Zuckerhut, Pfälzer

¹ Chou chinois, chicorée pain de sucre, carotte jaune

2.3 Produktion von Frischgemüse: Menge Production de légumes frais : Quantité

Ohne Konserven- und Lagergemüse; Menge in Tonnen
Sans les légumes de conserve et de garde ; quantité en tonnes

Produktgruppe	März		Veränderung in %	Januar - März		Variation en %	Groupe de produits
	Mars			Janvier - mars			
	2023	2024		2023	2024		
Salate	2 676	3 388	26.6	5 380	6 535	21.5	Salades
Chicorée Witloof	812	694	-14.5	2 368	2 209	-6.7	Chicorée Witloof
Cicorino	0	2	...	3	18	...	Cicorino
Eichenlaub	331	417	25.9	449	578	28.5	Feuilles de chêne
Eisbergsalate	257	438	70.5	367	567	54.6	Laitue iceberg
Endivien	-	1	...	0	4	...	Chicorée
Kopfsalate	694	999	44.0	799	1 191	49.1	Laitue pommée
Nüsslisalat	372	480	29.1	1 110	1 318	18.8	Rampon
Übrige Salate	210	356	69.3	284	649	...	Autres salades
Tomaten	85	68	-19.5	111	81	-26.6	Tomates
Kohlgemüse	830	427	-48.6	2 425	1 799	-25.8	Choux
Blumenkohl	-	-	...	-	-	...	Chou-fleur
Broccoli	-	-	...	-	-	...	Broccoli
Übrige Kohlgemüse	830	427	-48.6	2 425	1 799	-25.8	Autres choux
Wurzel- und Knollengemüse	351	518	47.6	1 049	1 382	31.7	Légumes-racines et -tubercules
Fenchel	-	-	...	3	0	-93.8	Fenouil
Radieschen	198	203	2.8	291	309	6.2	Radis
Sellerie	-	-	...	20	30	45.8	Céleri
Übrige Wurzel- und Knollengemüse	153	315	...	735	1 043	42.0	Autres légumes-racines et -tubercules
Zwiebeln	382	493	29.0	1 442	2 077	44.1	Oignons
Lauch	940	1 275	35.7	2 874	3 187	10.9	Poireau
Karotten	12	3	-78.9	48	15	-69.1	Carottes
Karotten frisch	-	-	...	-	-	...	Carottes frais
Karotten, Pfälzer	-	-	...	-	-	...	Carottes, Pfälzer
Karotten, Bund-	12	3	-78.9	48	15	-69.1	Carottes, bottes
Gurken	219	225	2.8	268	315	17.4	Concombres
Küchenkräuter	75	73	-3.3	182	181	-0.4	Herbes potagères
Petersilie	39	43	10.1	105	125	18.9	Persil
Übrige Küchenkräuter	37	30	-17.5	76	56	-27.1	Autres herbes potagères
Zucchini	-	-	...	-	-	...	Courgettes
Hülsenfrüchte	-	-	...	-	-	...	Légumineuses
Andere Gemüse	767	749	-2.3	2 310	1 771	-23.3	Autres légumes
Total	6 336	7 219	13.9	16 088	17 343	7.8	Total

Schweizerische Zentralstelle für Gemüsebau und Spezialkulturen (SZG)

Centrale suisse de la culture maraîchère et des cultures spéciales (CCM)

Gemüseproduktion nach Monaten Production de légumes par mois

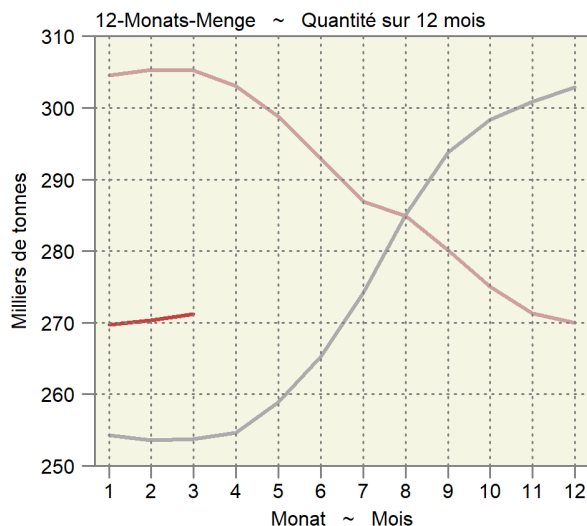
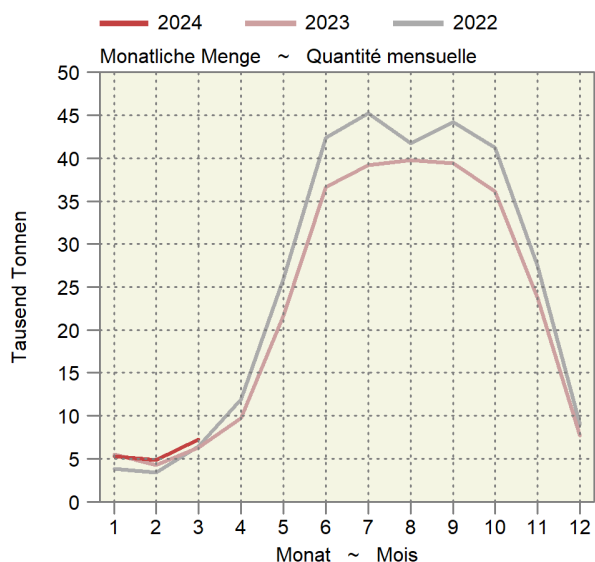

2.4 Produktion von Frischgemüse: Preise Production de légumes frais : Prix

Die Produzentenpreise werden gemäss der Methode der landwirtschaftlichen Gesamtrechnung auf der Basis der Preise der SZG berechnet. Ohne Konserven- und Lagergemüse; in CHF pro Kilogramm

Les prix à la production sont calculés selon la méthode des comptes économiques de l'agriculture sur la base des prix de la CCM. Sans les légumes de conserve et de garde ; en CHF par kilogramme

Produktgruppe	März		Veränderung in %	Januar - März		Variation en %	Groupe de produits
	Mars			Janvier - mars			
	2023	2024		2023	2024		
Salate	4.62	3.93	-14.9	5.13	4.70	-8.4	Salades
Chicorée Witloof	2.07	2.06	-0.2	2.06	2.06	0.0	Chicorée Witloof
Cicorino	3.29	4.16	26.5	3.06	4.01	31.4	Cicorino
Eichenlaub	4.49	4.26	-5.3	4.32	4.36	0.8	Feuilles de chêne
Eisbergsalate	2.63	2.39	-9.4	2.49	2.41	-3.1	Laitue iceberg
Endivien	...	2.73	...	2.96	3.75	26.7	Chicorée
Kopfsalate	3.38	3.03	-10.5	3.33	3.05	-8.2	Laitue pommée
Nüsslisalat	13.76	9.54	-30.7	13.92	12.03	-13.6	Rampon
Übrige Salate	5.09	4.11	-19.2	6.11	4.14	-32.3	Autres salades
Tomaten	3.72	3.58	-3.8	3.78	3.77	-0.4	Tomates
Kohlgemüse	1.51	1.95	29.8	1.75	2.02	15.3	Choux
Blumenkohl	Chou-fleur
Broccoli	Broccoli
Übrige Kohlgemüse	1.51	1.95	29.8	1.75	2.02	15.3	Autres choux
Wurzel- und Knollengemüse	5.12	4.01	-21.8	3.64	3.25	-10.6	Légumes-racines et -tubercules
Fenchel	2.80	3.12	11.6	Fenouil
Radieschen	6.84	6.76	-1.2	6.78	6.75	-0.4	Radis
Sellerie	3.49	3.50	0.1	Céleri
Übrige Wurzel- und Knollengemüse	2.90	2.23	-23.2	2.40	2.21	-8.0	Autres légumes-racines et -tubercules
Zwiebeln	2.25	2.62	16.3	1.87	1.89	1.2	Oignons
Lauch	2.46	2.18	-11.4	2.40	2.31	-3.8	Poireau
Karotten	10.80	10.80	0.0	10.80	10.80	0.0	Carottes
Karotten frisch	Carottes frais
Karotten, Pfälzer	Carottes, Pfälzer
Karotten, Bund-	10.80	10.80	0.0	10.80	10.80	0.0	Carottes, bottes
Gurken	2.20	1.62	-26.37	2.20	1.68	-23.50	Concombres
Küchenkräuter	6.58	4.93	-25.0	6.86	4.59	-33.1	Herbes potagères
Petersilie	3.20	3.33	4.1	3.24	3.30	1.9	Persil
Übrige Küchenkräuter	10.15	7.19	-29.1	11.85	7.47	-36.9	Autres herbes potagères
Zucchini	Courgettes
Hülsenfrüchte	Légumineuses
Andere Gemüse	5.21	4.46	-14.4	3.51	3.50	-0.2	Autres légumes
Total (nach Menge gewichtet)	3.79	3.41	-9.9	3.49	3.35	-3.9	Total (pondéré par la quantité)

Schweizerische Zentralstelle für Gemüsebau und Spezialkulturen (SZG)

Centrale suisse de la culture maraîchère et des cultures spéciales (CCM)

Durchschnittlicher Gemüsepreis nach Monat Prix moyen des légumes par mois

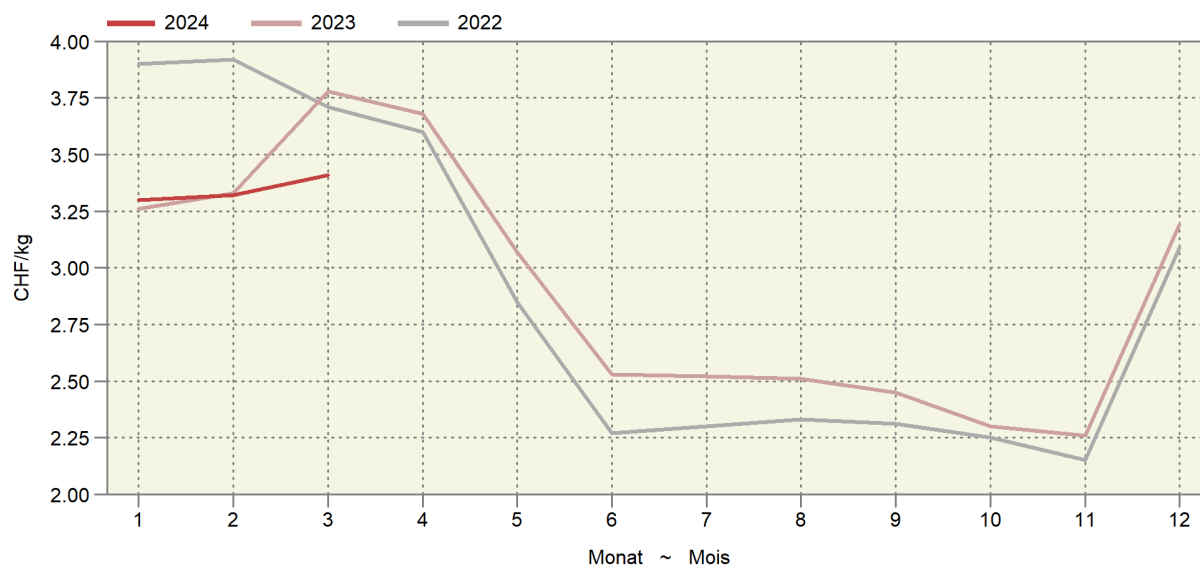

2.5 Tafeläpfel und -birnen, Lagerbestand an inländischer Ware Pommes et poires de table, stocks de fruits indigènes

In Tonnen ~ En tonnes

Ernte Récolte	Tafeläpfel ~ Pommes de table										Tafelbirnen ~ Poires de table		
	Gala	Golden Delicious	Brae- burn	Jona- gold	Bos- koop	Milwa	Topaz	Premi- um ¹	Andere	Total	Kaiser Alexan- der	Andere	Total
Monatsende Fin du mois										Autres	Autres		
2021													
Okt	25 012	13 220	6 512	1 912	1 119	1422	681	9089	3 573	62 540	5 495	3 333	8 828
Nov	22 339	11 888	8 648	1 856	644	1484	587	13032	3 410	63 888	4 651	2 280	6 931
Dez	20 327	10 920	7 754	1 762	223	1428	528	12162	2 986	58 090	3 913	1 401	5 314
Jan	17 899	9 754	6 482	1 630	50	1320	308	10058	2 513	50 014	2 971	429	3 400
Feb	15 405	8 372	5 567	1 411	11	1195	195	8233	2 135	42 524	1 928	47	1 975
Mrz	12 285	7 047	4 180	1 180	5	930	79	6112	1 627	33 445	709	4	713
Apr	9 328	5 890	2 943	987	-	641	21	4527	1 138	25 475	33	4	37
Mai	6 773	4 834	1 811	827	-	414	4	3230	737	18 630	-	3	3
Jun	4 682	3 778	740	664	-	179	-	1901	408	12 352	-	-	-
2022													
Okt	21 751	10 419	9 191	2 427	2 336	2051	1129	1106	14 017	64 427	5 718	4 802	10 520
Nov	19 006	9 797	8 954	2 235	1 905	2141	1010	12740	3 137	60 925	4 892	3 751	8 643
Déc	16 190	8 953	7 865	2 088	1 453	2192	912	11405	2 961	54 019	3 906	3 035	6 941
Jan	13 641	7 982	6 760	1 821	921	2130	684	9660	2 312	45 911	2 770	1 185	3 955
Fév	10 666	6 842	5 322	1 654	473	1827	491	7833	1 831	36 939	1 470	288	1 758
Mar	7 391	5 688	3 999	1 426	180	1276	299	5309	1 437	27 005	62	1	63
Avr	4 480	4 619	2 516	1 221	-	874	132	3901	786	18 529	-	1	1
Mai	1 618	3 221	1 029	880	-	475	12	2361	485	10 081	-	-	-
Jun	155	2 055	106	593	-	83	-	1540	202	4 734	-	-	-
2023													
Okt	22 408	10 591	7 834	1 724	1 616	1 703	872	7 557	3 198	57 503	5 226	2 892	8 118
Nov	19 317	9 630	9 101	1 491	651	1 700	716	11 698	2 645	56 949	4 382	1 599	5 981
Dez	16 952	8 905	8 278	1 283	274	1 673	604	9 706	2 347	50 022	3 777	724	4 501
Jan	14 089	7 887	7 160	1 052	38	1 473	322	7 851	1 910	41 782	2 404	289	2 693
Feb	10 998	7 038	5 840	1 012	5	1 213	214	5 907	1 558	33 785	1 206	100	1 306
Mrz	8 279	6 001	4 428	730	1	1 023	112	3'921	5 018	25 592	204	49	254

¹ Beinhaltet Premiumsorten wie Pink Lady, Rubens, Jazz, Kanzi, Greenstar und andere

¹ Beinhaltet Premiumsorten wie Pink Lady, Rubens, Jazz, Kanzi, Greenstar und andere

Schweizer Obstverband (SOV)

Fruit-Union Suisse (FUS)

Äpfel- und Birnenlager Stocks de pommes et de poires

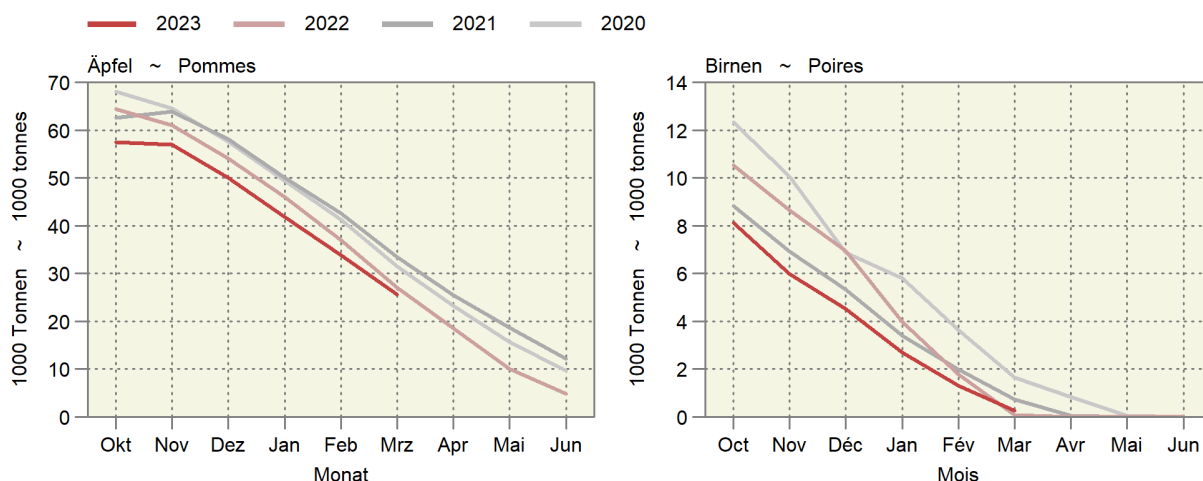

3. Milchwirtschaft ~ Économie laitière

Im Februar hat die Milchproduktion gegenüber dem Vorjahr um 3,0% zugenommen (Tabelle 3.1). Diese Zunahme ist jedoch ein Effekt des Schaltjahres (ein zusätzlicher Tag im Februar 2024) und effektiv kann man von einer Stagnation der Produktion ausgehen. Der Anteil der Milch, welcher zu Butter verwertet wird, ist v.a. 2023 deutlich angestiegen und liegt weiterhin hoch (Tabelle 3.2). Der zusätzliche Februartag erschwert generell die Interpretation der Zahlen, da ein zusätzlicher Tag im Februar bei konstanter Entwicklung eine Zunahme von 3,6% ergibt. So dürfte auch die leicht positive Entwicklung bei der Konsummilch eher einer leicht negativen Entwicklung entsprechen (Tabelle 3.3). Auch bei der Käseproduktion ist aus dieser Sicht keine Zunahme ersichtlich (Tabelle 3.4), dafür jedoch bei der Produktion von Konsumrahm (Tabelle 3.5). Deutlich angestiegen sind die Butterlager, im März auf 5748 Tonnen (siehe nachfolgende Grafik). Die Gehaltswerte der produzierten Milch sind im Februar deutlich unter das Niveau der beiden Vorjahre gesunken (Tabelle 3.7).

En février, la production laitière a augmenté de 3,0% en glissement annuel (tableau 3.1). Cette augmentation découle en réalité de l'année bissextile (un jour supplémentaire en février 2024). Dans les faits, il faut plutôt voir une stagnation. La part du lait transformé en beurre a nettement augmenté, surtout en 2023, et reste élevée (tableau 3.2). D'une manière générale, un 29 février complexifie l'interprétation des chiffres, car un jour supplémentaire donne, à évolution constante, une augmentation de 3,6%. L'évolution légèrement positive du lait de consommation devrait donc elle aussi plutôt correspondre à une évolution légèrement négative (tableau 3.3). De ce point de vue, la production de fromage n'affiche elle non plus aucune augmentation (tableau 3.4), contrairement à celle de crème de consommation (tableau 3.5). Les stocks de beurre ont augmenté, atteignant 5748 tonnes en mars (cf. graphique ci-dessous). En février, les teneurs du lait produit ont de loin baissé par rapport au niveau des deux années précédentes (tableau 3.7).

Entwicklung im Milchsektor Évolution dans le secteur laitier

Saisonbereinigter Trend (12-Monats-Mittel umgerechnet in Einheiten der Normalverteilung); am rechten Rand wird der aktuellste Wert und die Entwicklung zum Wert des Vorjahresmonats in % angezeigt.

Tendance corrigée des variations saisonnières (moyennes sur 12 mois transformées en unités de la distribution normale); dans la marge droite, la valeur la plus actuelle et l'évolution par rapport au mois de l'année précédente en % sont affichées.

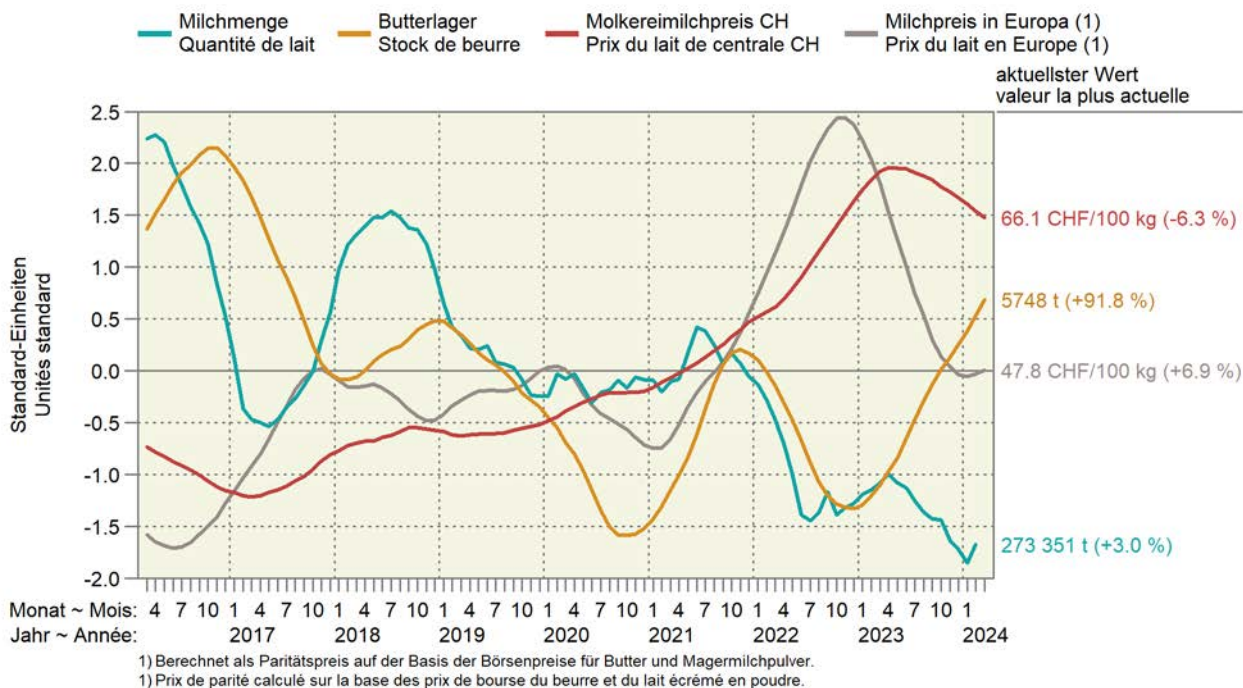

3.1 Inland-Milchanlieferung Livraisons de lait indigène

Einlieferungen in Sammelstellen und Verkauf durch organisierte Selbstaussmesser
Livraisons dans des centres de ramassage et ventes par producteurs fédérés

Jahr	Jan	Feb	Mrz	Apr	Mai	Jun	Jul	Aug	Sep	Okt	Nov	Dez	Total
Année	Jan	Fév	Mar	Avr	Mai	Jun	Jul	Août	Sep	Oct	Nov	Déc	
Milchmenge in tausend Tonnen ~ Quantité de lait en milliers de tonnes													
2016 ¹	299.1	286.7	311.1	315.4	315.8	271.0	257.4	255.1	283.1	281.6	255.6	274.8	3 407
2017	280.8	265.1	306.5	314.0	314.2	273.9	262.7	258.7	288.8	287.5	268.8	287.0	3 408
2018	298.9	275.9	311.2	317.1	318.2	273.8	265.4	256.1	284.4	286.6	262.6	276.2	3 427
2019	284.4	265.7	307.7	311.4	317.7	275.4	258.4	255.2	283.2	281.2	256.1	275.6	3 372
2020 ¹	284.4	275.2	305.5	313.6	311.6	269.4	262.8	256.2	287.5	277.8	260.8	274.4	3 379
2021	284.3	270.2	309.8	314.8	322.9	280.3	261.0	250.1	279.3	282.6	256.2	269.1	3 381
2022	280.9	263.5	301.5	304.1	310.1	262.9	258.6	253.4	288.4	272.5	259.4	271.0	3 326
2023	284.8	265.4	304.5	307.7	306.4	260.7	252.9	248.6	285.6	271.9	250.7	267.1	3 306
2024 ¹	279.0	273.4											

Veränderung gegenüber der Vorjahresperiode in Prozent ~ Variation par rapport à la période de l'année précédente en pour cent													
2016 ¹	2.1	6.3	0.7	0.5	-1.0	-3.7	-3.0	-3.6	-2.5	-2.9	-6.3	-4.8	-1.5
2017	-6.1	-7.5	-1.5	-0.5	-0.5	1.1	2.1	1.4	2.0	2.1	5.2	4.4	0.0
2018	6.5	4.1	1.5	1.0	1.3	-0.0	1.0	-1.0	-1.5	-0.3	-2.3	-3.8	0.5
2019	-4.9	-3.9	-1.1	-1.8	-0.2	0.6	-2.6	-0.4	-0.4	-1.9	-2.5	0.2	-1.6
2020 ¹	0.0	3.6	-0.7	0.7	-1.9	-2.2	1.7	0.4	1.5	-1.2	1.9	-0.4	0.2
2021	-0.0	-1.8	1.4	0.4	3.6	4.1	-0.7	-2.4	-2.9	1.7	-1.8	-1.5	0.0
2022	-1.2	-2.5	-2.7	-3.4	-4.0	-6.2	-1.0	1.3	3.2	-3.6	1.2	0.7	-1.6
2023	1.4	0.7	1.0	1.2	-1.2	-0.8	-2.2	-1.9	-1.0	-0.2	-3.3	-1.4	-0.6
2024 ¹	-2.0	3.0											

12-Monats-Menge in tausend Tonnen ~ Quantité sur 12 mois en milliers de tonnes													
2016 ¹	3 464	3 481	3 483	3 484	3 481	3 471	3 463	3 453	3 446	3 438	3 421	3 407	
2017	3 388	3 367	3 362	3 361	3 359	3 362	3 367	3 371	3 377	3 383	3 396	3 408	
2018	3 426	3 437	3 442	3 445	3 449	3 449	3 452	3 449	3 445	3 444	3 437	3 427	
2019	3 412	3 402	3 398	3 393	3 392	3 394	3 387	3 386	3 385	3 379	3 373	3 372	
2020 ¹	3 372	3 382	3 379	3 382	3 375	3 369	3 374	3 375	3 379	3 376	3 380	3 379	
2021	3 379	3 374	3 378	3 380	3 391	3 402	3 400	3 394	3 386	3 391	3 386	3 381	
2022	3 377	3 364	3 360	3 350	3 349	3 342	3 338	3 335	3 336	3 331	3 329	3 326	
2023	3 330	3 332	3 335	3 339	3 335	3 333	3 327	3 322	3 320	3 319	3 310	3 306	
2024 ¹	3 301	3 309											

¹ Schaltjahr

¹ Année bissextile

Inland-Milchanlieferung nach Monaten Livraisons de lait indigène par mois

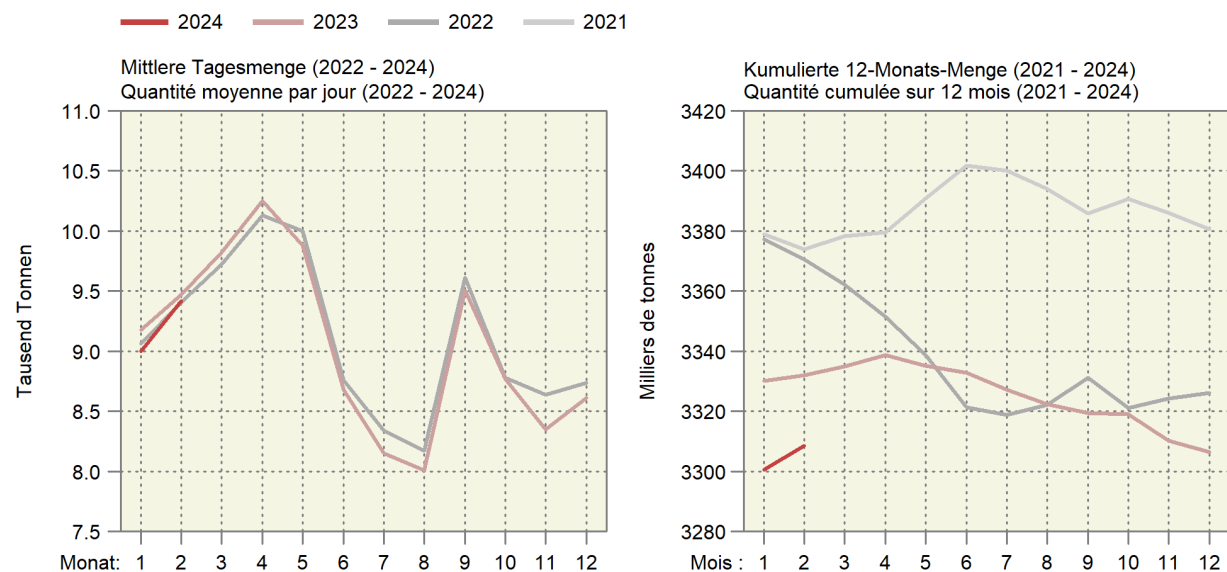

3.2 Verwertung der Milchanlieferungen Mise en valeur des livraisons de lait

In tausend Milchäquivalenten (MAV), ein MAV entspricht der Eiweiss- und Fettmenge eines Kilogramms Milch (Eiweiss + Fett = 73 g)

En milliers d'équivalents-lait (EVL), un EVL correspond à la quantité de protéine et de matière grasse d'un kilogramme de lait (protéine + matière grasse = 73 g)

Verwertungsarten	Februar			Januar - Februar			Mise en valeur du lait
	Février			Janvier - février			
	2023	2024	%	2023	2024	%	
Konsummilch	28 680	28 555	-0.4	58 947	59 164	0.4	Lait de consommation
Jogurt	9 471	10 148	7.1	19 319	20 329	5.2	Yogourt
Konsumrahm	21 714	24 637	13.5	45 254	47 995	6.1	Crème de consommation
Butter	47 316	49 891	5.4	97 566	102 242	4.8	Beurre
Dauermilchwaren	29 646	28 831	-2.7	62 771	56 021	-10.8	Conserves de lait
Käse	110 095	112 706	2.4	228 355	231 620	1.4	Fromage
Quark	2 483	2 565	3.3	5 210	5 590	7.3	Séré
Andere Milchspezialitäten	9 170	9 445	3.0	17 781	19 081	7.3	Autres spécialités laitières
Andere Verwertung ¹	9 245	8 943	-3.3	20 105	15 221	-24.3	Autres mises en valeur ¹
Total	267 820	275 721	3.0	555 308	557 263	0.4	Total
Davon eingeführte Milch	2 438	2 371	-2.7	5 107	4 889	-4.3	Dont lait importé
Inland-Milch	265 382	273 351	3.0	550 201	552 374	0.4	Lait indigène

¹ Inklusiv Gewichtsunterschiede

¹ Y compris des différences de poids

Trend der Milchverwertung nach Monat

Tendance de la mise en valeur du lait par mois

Über 12 Monate kumulierte Mengen; in Millionen Milchäquivalenten (MAV)

Quantités cumulées sur 12 mois ; en millions d'équivalents-lait (EVL)

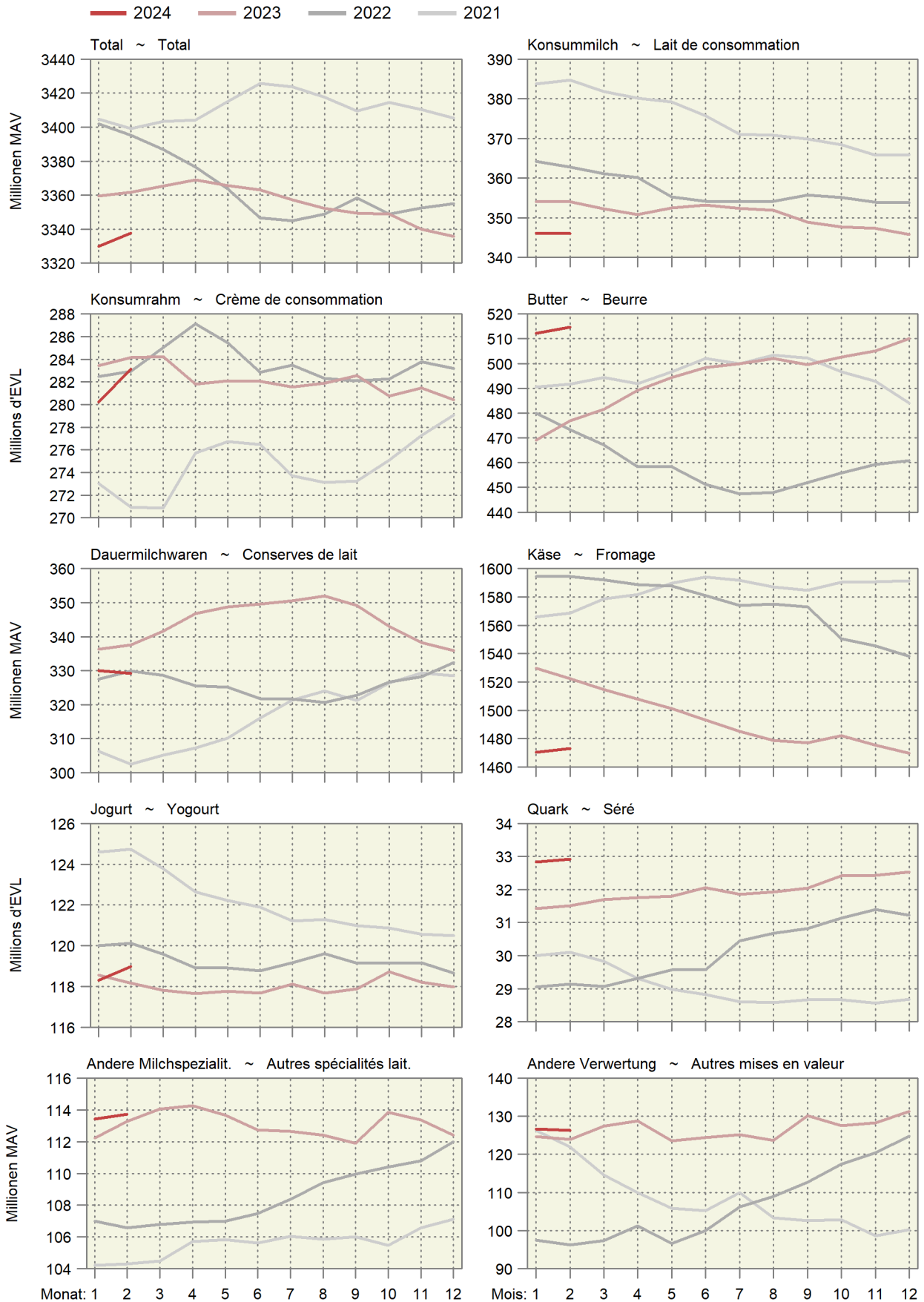

3.3 Produktion von Konsummilch nach Milchsorten Production de lait de consommation par catégorie

In Tonnen ~ En tonnes

Produkt	Februar			Januar - Februar			Produit
	Février			Janvier - février			
	2023	2024	%	2023	2024	%	
Konsummilch	33 154	33 397	0.7	68 582	69 627	1.5	Lait de consommation
Rohmilch (Offenverkauf inkl. Direktvermarktung)	328	338	3.0	690	690	-	Lait cru (vente en vrac y compris la vente directe)
Fettangereicherte Milch past.	3	4	33.3	6	6	-	Lait enrichi en matière grasse past.
Fettangereicherte Milch UHT	22	30	36.4	44	51	15.9	Lait enrichi en matière grasse UHT
Vollmilch past.	2 919	2 958	1.3	6 131	6 180	0.8	Lait entier past.
Vollmilch UHT	1 127	1 296	15.0	2 363	2 630	11.3	Lait entier UHT
Standardisierte Vollmilch past. (3.5% Fett)	2 841	2 866	0.9	5 878	5 881	0.1	Lait entier standard. (3.5 % de m. g.) past.
Standardisierte Vollmilch UHT (3.5% Fett)	11 822	11 493	-2.8	23 890	24 396	2.1	Lait entier standard. (3.5 % de m. g.) UHT
Teilentrahmte Milch past.	4 053	4 004	-1.2	8 441	8 358	-1.0	Lait partiellement écrémé past.
Teilentrahmte Milch UHT	9 554	9 543	-0.1	20 068	19 680	-1.9	Lait partiellement écrémé UHT
Trinkmagermilch past.	29	349	...	57	708	...	Lait écrémé past.
Trinkmagermilch UHT	456	516	13.2	1 014	1 047	3.3	Lait écrémé UHT

TSM Treuhand GmbH

TSM Fiduciaire Sàrl

Produktion von Konsummilch nach Verarbeitungsart

Production de lait de consommation selon le type de traitement

Helle Linien: 12-Monats-Mittel (Trend) ~ Lignes claires : Moyenne sur douze mois (tendance)

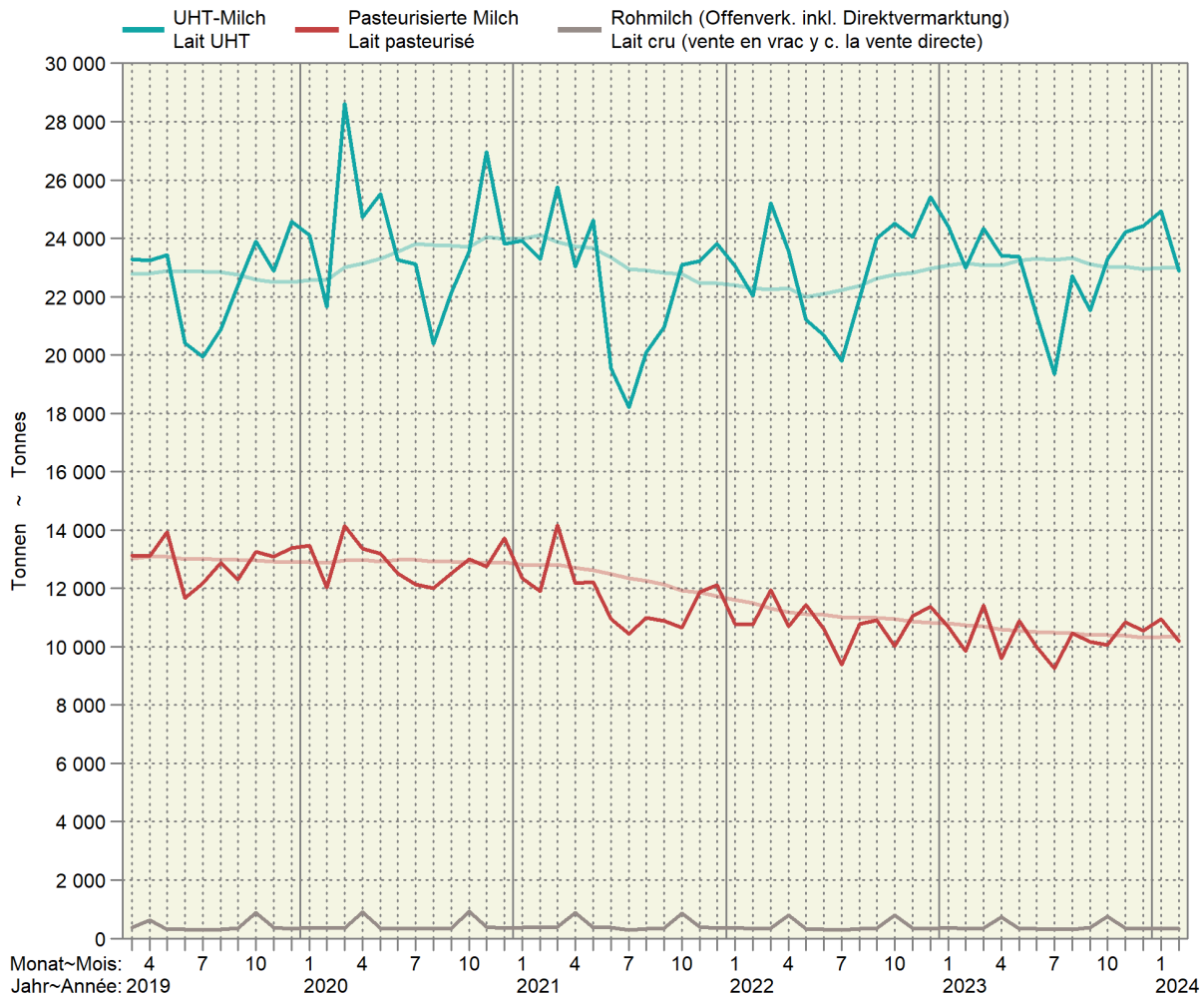

3.4 Produktion von Käse Production de fromage

Sortiert nach Vorjahresmengen; in Tonnen reifem Käse ~ Trié selon les quantités de l'année précédente ; en tonnes de fromage affiné

Produkt	Februar			Januar - Februar			Produit
	Février			Janvier - février			
	2023	2024	%	2023	2024	%	
Frischkäse	4 776	4 795	0.4	9 791	9 978	1.9	Fromage frais
Mozzarella	1 888	1 900	0.6	3 832	3 975	3.7	Mozzarella
Quark	1 506	1 582	5.0	3 083	3 300	7.0	Séré
Übrige	1 382	1 314	-4.9	2 876	2 704	-6.0	Autres
Weichkäse	416	448	7.7	898	955	6.3	Fromage à pâte molle
Weisseschimmelkäse	168	185	10.1	353	372	5.4	Fromage à croûte fleurie
Tomme	138	143	3.6	279	293	5.0	Tomme
Vacherin Mont-d'Or AOP	25	27	8.0	78	85	9.0	Vacherin Mont-d'Or AOP
Blau-, Grünschimmelkäse	2	3	50.0	4	5	25.0	Fromage à pâte molle persillée
Anderer Weichkäse	82	91	11.0	184	202	9.8	Autres fromages à pâte molle
Mager, viertelfett	1	1	-	2	2	-	Maigre, quart-gras
Halb- bis vollfett	64	69	7.8	137	149	8.8	Demi-gras à gras
Überfett	17	21	23.5	45	51	13.3	Crème
Halbhartkäse	4 824	5 228	8.4	10 081	10 889	8.0	Fromage à pâte mi-dure
Schweizer Raclettekäse	977	993	1.6	2 063	2 255	9.3	Raclette Suisse
Appenzeller ®	534	602	12.7	1 095	1 239	13.2	Appenzeller ®
Tête de Moine AOP	191	215	12.6	432	455	5.3	Tête de Moine AOP
Vacherin Fribourgeois AOP	181	158	-12.7	398	343	-13.8	Vacherin Fribourgeois AOP
Walliser Raclettekäse AOP / Walliser Käse	205	227	10.7	422	456	8.1	Raclette du Valais AOP / Fromage du Valais
Tilsiter	161	190	18.0	330	438	32.7	Tilsit
Bergkäse halbhart	195	192	-1.5	416	389	-6.5	Fromage de montagne à pâte mi-dure
Alpkäse halbhart	-	-	...	-	-	...	Fromage d'alpage à pâte mi-dure
Bündner Bergkäse	80	86	7.5	173	180	4.0	Fromage de montagne des Grisons
Mutschli	55	53	-3.6	102	103	1.0	Mutschli
Jurakäse	68	72	5.9	131	137	4.6	Fromage du Jura
St. Paulin Suisse	15	13	-13.3	30	28	-6.7	St. Paulin Suisse
Kaltgereifte Käse	27	10	-63.0	53	15	-71.7	Fromage affiné à froid
Halbhartkäse mit Schimmelbildung	14	12	-14.3	25	23	-8.0	Fromage à pâte mi-dure persillée
Schweizer Edamer	2	1	-50.0	4	3	-25.0	Edam suisse
Winzerkäse	2	2	-	4	3	-25.0	Fromage des vigneron
Anderer Halbhartkäse	1 477	1 567	6.1	3 143	3 223	2.5	Autres fromages à pâte mi-dure
Mager, viertelfett	65	47	-27.7	123	118	-4.1	Maigre, quart-gras
Halb- bis vollfett	894	877	-1.9	1 951	1 811	-7.2	Demi-gras à gras
Überfett	518	643	24.1	1 069	1 294	21.0	Crème
Industrieware	541	777	43.6	1 115	1 477	32.5	Fromage industriel
Conveniencekäse	99	59	-40.4	144	123	-14.6	Fromage semi-préparé
Hartkäse	4 747	4 651	-2.0	9 803	9 471	-3.4	Fromage à pâte dure
Le Gruyère AOP	2 405	2 383	-0.9	5 006	4 812	-3.9	Le Gruyère AOP
Emmentaler AOP	1 155	1 054	-8.7	2 394	2 126	-11.2	Emmentaler AOP
Switzerland Swiss	560	503	-10.2	1 051	1 024	-2.6	Switzerland Swiss
Alpkäse hart	-	-	...	-	-	...	Fromage d'alpage à pâte dure
Anderer Hartkäse	628	711	13.2	1 354	1 509	11.4	Autres fromages à pâte dure
Mager, viertelfett	173	226	30.6	357	461	29.1	Maigre, quart-gras
Halb- bis vollfett	447	481	7.6	979	1 033	5.5	Demi-gras à gras
Überfett	8	4	-50.0	18	15	-16.7	Crème
Extrahartkäse (Sbrinz)	143	142	-0.7	271	275	1.5	Fromage à pâte extra-dure (Sbrinz)
Spezialprodukte	117	110	-6.0	217	216	-0.5	Produits spéciaux
Reiner Ziegenkäse	65	66	1.5	119	122	2.5	Fromage pur chèvre
Reiner Schafkäse	33	32	-3.0	62	60	-3.2	Fromage pur brebis
Reiner Büffelkäse	18	11	-38.9	36	32	-11.1	Fromage pur buffle
Total	15 022	15 373	2.3	31 061	31 783	2.3	Total

3.5 Produktion von Konsumrahm Production de crème de consommation

In Tonnen ~ En tonnes

Produkt	Februar			Januar - Februar			Produit
	Février			Janvier - février			
	2023	2024	%	2023	2024	%	
Konsumrahmproduktion	5247	5 685	8.3	10 841	11 215	3.4	Prod. de crème de consommation
Doppelrahm	53	68	28.3	122	152	24.6	Double-crème
Vollrahm, 35 % Fett	2 742	2 950	7.6	5 835	5 934	1.7	Crème entière, 35 % de m. g.
Halbrahm	1 276	1 263	-1.0	2 310	2 381	3.1	Demi-crème
Kaffeerahm	1 176	1 404	19.4	2 574	2 748	6.8	Crème à café

TSM Treuhand GmbH

TSM Fiduciaire Sàrl

3.6 Produktion, Aussenhandel, Lager und Verkäufe von Butter Production, commerce extérieur, stocks et ventes de beurre

In Tonnen ~ En tonnes

Produkt	Februar			Januar - Februar			Produit
	Février			Janvier - février			
	2023	2024	%	2023	2024	%	
Butterproduktion	3 544	3 791	7.0	7 535	7 824	3.8	Production de beurre
Buttereinfuhr ¹	955	164	-82.9	1 033	369	-64.3	Importations de beurre ¹
Butterausfuhr ¹	2	1	-54.4	2	2	6.9	Exportations de beurre ¹
Tiefkühlager am Monatsende	2 155	4 792	...				Stocks de beurre congelé à la fin du mois
Verkäufe ²	2 728	2 985	9.4	5 516	6 137	11.3	Ventes ²

¹ Zolltarifnummern 405.0011 bis 405.9090² Verkäufe des Grosshandels; die Angaben wurden umgerechnet in Butter mit 82 % Fett.¹ Numéros de tarif douanier 405.0011 à 405.9090² Vente du commerce de gros ; les indications ont été converties en beurre avec 82 % de graisse.Branchenorganisation Butter (BO Butter);
Bundesamt für Zoll und Grenzsicherheit (BAZG)Organisation sectorielle pour le beurre (OS Beurre);
l'Office fédéral de la douane et de la sécurité des frontières (OFDF)

3.7 Fett- und Eiweissgehalt der Verkehrsmilch Teneur en matière grasse et protéines du lait commercialisé

Mediane der Gewichtsprozent ~ Médiane des poids en pour cent

Jahre	Jan	Feb	Mrz	Apr	Mai	Jun	Jul	Aug	Sep	Okt	Nov	Dez	Jahresmittel
Années	Jan	Fév	Mar	Avr	Mai	Jun	Jul	Aoû	Sep	Oct	Nov	Déc	Moyenne annuelle
Fettgehalt in % ~ Teneur en matière grasse en %													
2022	4.25	4.22	4.21	4.16	4.05	4.06	4.00	4.03	4.12	4.12	4.16	4.30	4.14
2023	4.24	4.26	4.21	4.17	4.12	4.06	4.05	4.06	4.07	4.11	4.26	4.33	4.16
2024	4.28	4.18											
Eiweissgehalt in % ~ Teneur en protéines en %													
2022	3.40	3.37	3.35	3.34	3.32	3.24	3.23	3.27	3.41	3.46	3.46	3.49	3.36
2023	3.43	3.49	3.38	3.38	3.36	3.27	3.24	3.28	3.34	3.43	3.48	3.47	3.38
2024	3.42	3.35											

Suisselab AG Zollikofen; TSM Treuhand GmbH

Suisselab SA Zollikofen ; TSM Fiduciaire Sàrl

Fett- und Eiweissgehalt der Verkehrsmilch Teneur en matière grasse et en protéines du lait commercialisé

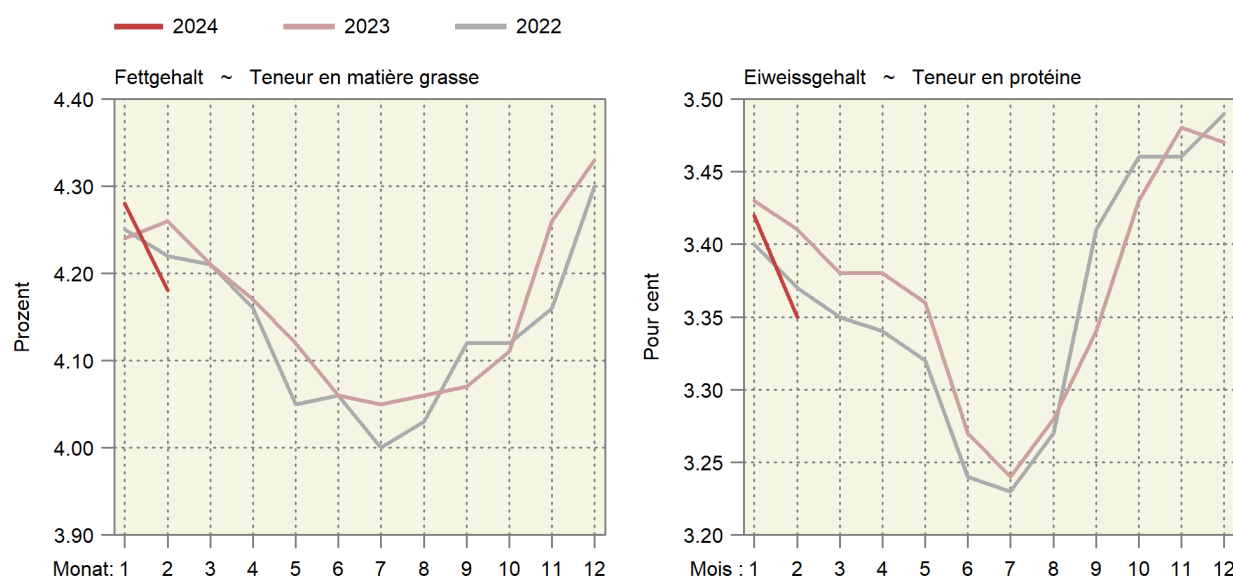

3.8 Qualitätskontrolle der Milch Contrôle de la qualité du lait

Monate	Anzahl Proben ¹	Proben ohne Beanstandungen, in % ~ Épreuves sans réclamations, en %						
Mois	Nombre d'épreuves ¹	Keimzahl		Somatische Zellen		Hemmstoffe		
		Nombre de germes		Cellules somatiques		Subst. inhibitrices		
		2023	2024	2023	2024	2023	2024	
Jan ~ Jan	33 219	32 362	99.40	99.43	97.95	98.18	99.90	99.94
Feb ~ Fév	33 195	32 366	99.42	99.43	98.41	98.31	99.93	99.91
Mrz ~ Mar	33 036		99.46		98.41		99.93	
Apr ~ Avr	33 130		99.44		98.15		99.94	
Mai ~ Mai	32 856		99.06		95.71		99.96	
Jun ~ Jun	30 207		99.07		93.97		99.89	
Jul ~ Jul	29 108		99.16		92.09		99.84	
Aug ~ Aoû	29 146		99.09		95.18		99.91	
Sep ~ Sep	30 638		99.10		95.24		99.87	
Okt ~ Oct	32 192		99.26		96.42		99.89	
Nov ~ Nov	32 546		99.49		97.35		99.91	
Dez ~ Déc	32 268		99.43		97.86		99.93	

¹ Auf Keimzahl geprüfte Proben. Die Anzahl der auf Zellzahlen geprüften Proben bewegt sich in einem ähnlichen Bereich.

¹ Total des échantillons contrôlés pour la charge en germes. Le nombre des échantillons pour le contrôle du nombre de cellules est d'une grandeur comparable.

Suisselab AG Zollikofen; TSM Treuhand GmbH

Suisselab SA Zollikofen ; TSM Fiduciaire Sàrl

4. Viehwirtschaft ~ Production animale

Der Rückgang des Milchkuhbestandes hat sich im Februar leicht abgeschwächt und lag innert Jahresfrist bei -0,5% (Tabelle 4.1). Dabei war der Gesamtbestand des Rindviehs leicht zunehmend (+0,3%) und der Bestand der anderen Kühe hat deutlich zugenommen (+4,2%). Im März wurde wenig Rindvieh geschlachtet (Tabelle 4.5). Die Inlandschlachtungen von Grossvieh gingen gegenüber dem Vorjahr um 10,4% zurück, jene von Kälbern um 7,6%. Rückläufig waren auch die Schlachtungen von Schafen (-7,3%) und insbesondere von Schweinen (-14,1%). Zugenommen haben die Schlachtungen von Ziegen (+33,2%) und auf sehr tiefem Ausgangsniveau jene von Equiden (+18,5%). Die durchschnittlichen Schlachtgewichte lagen mit Ausnahme der Kälber (+1,6%) leicht tiefer als im Vorjahr (Tabelle 4.6). Die Produktion von verkaufsfertigem Rindfleisch hat entsprechend im März um 11,0% abgenommen, jene von Kalbfleisch um 6,2% (Tabelle 4.8). Die Produktion von Schweinefleisch ist um 14,0% gesunken und jene von Schaffleisch um 9,1%. Die Produktion von Schlachtgeflügel hat im März um 3,7% abgenommen, weist kumuliert jedoch eine Zunahme von 4,7% aus (Tabelle 4.10). Deutlich zugenommen haben die Importe, womit der Inlandanteil leicht rückläufig ist. Die Eierproduktion entwickelt sich kontinuierlich mit leichten Zunahmen, im März mit einem Plus von 2,2% (Tabelle 4.11).

Le recul du nombre de vaches laitières a quelque peu ralenti en février. En l'espace d'un an, le cheptel a diminué de 0,5% (tableau 4.1). En parallèle, l'effectif total des bovins a légèrement augmenté (+0,3%), celui des autres vaches ayant progressé de manière significative (+4,2%). En mars, le nombre de bovins abattus a été moindre (tableau 4.5). Les abattages de gros bétail en Suisse ont diminué de 10,4% par rapport à mars 2023, ceux de veaux de 7,6%. Un recul peut aussi être constaté du côté des abattages de moutons (-7,3%) et surtout de porcs (-14,1%). Les abattages de chèvres ont augmenté (+33,2%) et ceux d'équidés (+18,5%), le niveau de départ de ceux-ci étant alors très bas. Le poids mort moyen était de peu inférieur à celui d'une année auparavant, exception faite de celui des veaux (+1,6%) (tableau 4.6). Par conséquent, la production de viande de bœuf prête à la vente a diminué de 11,0% en mars, celle de viande de veau de 6,2% (tableau 4.8). La production de viande de porc a baissé de 14,0%, celle de viande de mouton de 9,1%. La production de volailles d'abattage a diminué de 3,7% en mars, mais affiche une hausse de 4,7% en cumulé (tableau 4.10). L'augmentation marquée des importations a donné lieu à un léger recul de la part indigène. La production d'œufs évolue de manière continue, affichant de légères augmentations, notamment une hausse de 2,2% en mars (tableau 4.11).

Tierische Produktion als 12-Monats-Summe
 Production animale cumulée sur 12 mois

Rechts oben: Änderung in Prozent im letzten Monat gegenüber dem Vorjahresmonat
 En haut à droite : changement en pour cent dans le dernier mois par rapport au mois de l'année précédente

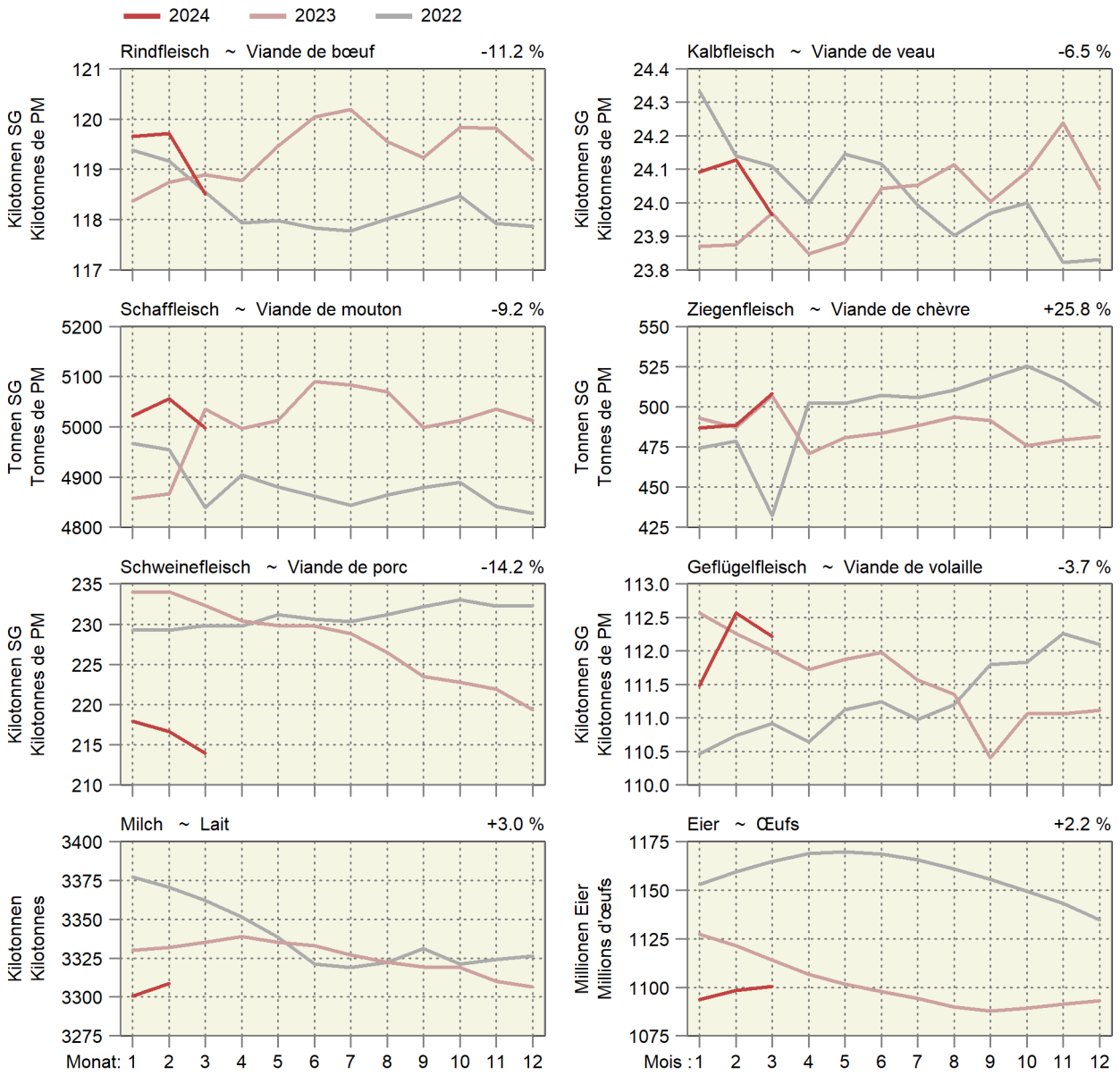

4.1 Futtermittelbilanz

Bilan des aliments pour animaux

Angaben in tausend Tonnen Trockensubstanz, Veränderung 2022 zu 2021 in Prozent

Indications en milliers de tonnes de matière sèche, variation de 2022 à 2021 en pour cent

Futtermittel	Verfügbare Futtermittel Aliments disponibles			Futtermittel-Verwendung Utilisation des aliments				Aliments pour animaux
	2021	2022	2022/2021	Raufutterverzehrer Herbivores		Monogastrier Monogastriques		
				2021	2022	2021	2022	
Verfügbare Inlandproduktion	6 507	6 434	-1.1	6 000	5 943	507	491	Production indigène disponible
Marktfähige Futtermittel	787	796	1.1	368	386	419	409	Aliments pour animaux, commercialisables
Pflanzlichen Ursprungs	424	407	-4.0	131	132	292	275	Aliments d'origine végétale
Getreide (inkl. Reis)	382	348	-8.9	105	96	277	252	céréales (y compris riz)
Andere	42	59	40.9	26	36	16	23	autres
Nebenerzeugnisse aus Verarbeit.	232	262	13.2	162	184	69	79	Sous-produits de transformation
Ölkuchen ¹	46	55	20.4	33	40	13	16	d'huilerie ¹
Müllerei	75	71	-5.8	43	40	32	31	de minoterie
Andere ²	111	137	23.0	86	104	25	32	autres ²
Futtermittel tierischen Ursprungs ³	132	126	-3.8	75	71	57	56	Aliments d'origine animale ³
Futtermittel in der Regel nicht marktfähig ⁴	5 720	5 638	-1.4	5 632	5 556	88	82	Aliments pour animaux, généralement non commercialisables ⁴
Einjähriger Futterbau	835	757	-9.2	820	744	14	13	fourrages annuels
Mehrjähriger Futterbau	4 866	4 862	-0.1	4 800	4 801	66	60	fourrages pluriannuels
Andere	20	19	-7.4	12	11	8	8	autres
Verfügbare Importe	1 178	1 308	11.1	585	698	593	610	Importations disponibles
Marktfähige Futtermittel	945	1 025	8.5	386	453	559	572	Aliments pour animaux, commercialisables
Pflanzlichen Ursprungs	510	560	9.7	151	187	359	372	Aliments d'origine végétale
Getreide (inkl. Reis)	458	504	10.0	125	161	333	344	céréales (y compris riz)
Andere	52	56	7.3	25	27	27	29	autres
Nebenerzeugnisse aus Verarbeit.	418	445	6.4	233	263	185	182	Sous-produits de transformation
Ölkuchen ¹	323	326	1.0	153	164	170	162	d'huilerie ¹
Müllerei	2	2	-5.2	1	1	1	1	de minoterie
Andere ²	93	116	25.5	79	98	14	19	autres ²
Futtermittel tierischen Ursprungs ³	17	21	21.5	3	2	15	18	Aliments d'origine animale ³
Futtermittel in der Regel nicht marktfähig ⁴	233	283	21.5	199	245	34	37	Aliments pour animaux, généralement non commercialisables ⁴
Einjähriger Futterbau	2	3	70.0	2	3	-	-	fourrages annuels
Mehrjähriger Futterbau	172	217	26.7	168	213	3	4	fourrages pluriannuels
Andere	59	63	5.1	29	29	31	33	autres
Nebenprodukte von im Inland verarbeiteten ausländischen Nahrungsmitteln	88	107	21.7	55	65	33	42	Sous-produits de matières premières étrangères transformées en Suisse
Marktfähige Futtermittel	86	105	22.2	54	65	31	40	Aliments pour animaux, commercialisables
Pflanzlichen Ursprungs	6	6	4.3	6	6	-	-	Aliments d'origine végétale
Getreide (inkl. Reis)	-	-	...	-	-	-	-	céréales (y compris riz)
Andere	6	6	4.3	6	6	0	0	autres
Nebenerzeugnisse aus Verarbeit.	79	98	23.6	48	58	31	40	Sous-produits de transformation
Ölkuchen ¹	3	2	...	2	1	1	1	d'huilerie ¹
Müllerei	59	77	30.7	30	39	29	38	de minoterie
Andere ²	17	19	12.3	16	18	1	1	autres ²
Futtermittel tierischen Ursprungs ³	-	-	...	-	-	-	-	Aliments d'origine animale ³
Futtermittel in der Regel nicht marktfähig ⁴	2	2	2.1	0	0	2	2	Aliments pour animaux, généralement non commercialisables ⁴
Einjähriger Futterbau	-	-	...	-	-	-	-	fourrages annuels
Mehrjähriger Futterbau	-	-	...	-	-	-	-	fourrages pluriannuels
Andere	2	2	2.1	0	0	2	2	autres
Total verfügbares Futter	7 773	7 848	1.0	6 640	6 705	1 133	1 143	Aliments disponibles, total
Anteil der Inlandproduktion (%)	83.7	82.0		90.4	88.6	44.8	43.0	Part de la production indigène (%)
Anteil der in der Regel nicht marktfähigen Futtermittel (%)	76.6	75.5		87.8	86.5	11.0	10.6	Part des aliments généralement non commercialisables

¹ Entsteht bei der Gewinnung von Öl aus ölreichen Samen und ist sehr eiweißreich² Aus Brauereien, Stärke-, und Zuckerherstellung, usw.³ Milch, Butter- und Magermilch, Schotte, Produkte von See- und Landtieren⁴ Dürrfutter, Gras, Silagen, Runkeln, Rüben, Obsttrester und Abfälle¹ Sous-produits d'huilerie sur la base de grains oléagineux, riches en protéines² Sous-produits des brasseries, de la production d'amidon et de sucre, ect.³ Lait, babeurre et lait maigre, petit lait, produits d'animaux maritimes et terrestres⁴ Fourrage sec, herbe, ensilages, betteraves, navets, marc de fruits et déchets

4.2 Angaben aus der Tierverkehrsdatenbank für Rindvieh Indications de la banque de données sur le trafic des animaux pour bovins

Bestand am Monatsende. Aufgrund der frühen Auswertung werden nicht alle Geburten erfasst. Dadurch wird auch der Kuhbestand etwas zu tief geschätzt.

Effectif à la fin du mois. Suite à l'évaluation précoce des données, les vêlages ne sont pas enregistrés complètement. Par conséquent, l'effectif des vaches est légèrement trop petit.

Jahr	Monat	Gesamtbestand				Geburten	Linearer Trend in Tieren pro Tag		
Année	Mois	Effectif total				Naissances	Trend linéaire en animaux par jour		
		Total	Kühe ¹	Milchkühe	Andere Kühe		Gesamtbestand	Milchkühe	Andere Kühe
		Total	Vaches ¹	Vaches laitières	Autres vaches		Effectif total	Vaches laitières	Autres vaches
2022	Jan	1 530 687	682 763	544 372	138 391	64 542	18	-13	6
	Fév	1 532 711	683 461	544 623	138 838	56 950	21	-11	5
	Mar	1 527 793	681 374	542 187	139 187	55 628	27	-7	7
	Avr	1 517 951	677 280	538 386	138 894	45 633	25	-7	7
	Mai	1 500 438	670 800	532 859	137 941	43 653	25	-10	6
	Jun	1 491 078	667 176	529 759	137 417	39 515	37	-7	8
	Jul	1 487 328	663 394	526 008	137 386	41 475	28	-11	7
	Aoû	1 487 806	659 885	522 477	137 408	55 274	25	-16	6
	Sep	1 491 711	663 702	526 405	137 297	64 209	10	-18	6
	Oct	1 513 489	669 130	530 504	138 626	69 922	11	-21	6
	Nov	1 520 812	670 709	531 042	139 667	72 350	16	-22	7
	Déc	1 531 939	674 968	534 325	140 643	66 403	22	-24	8
2023	Jan	1 535 434	675 960	534 904	141 056	63 836	13	-26	7
	Feb	1 534 375	675 347	533 886	141 461	54 491	5	-29	7
	Mrz	1 528 324	672 860	531 257	141 603	55 949	1	-30	7
	Apr	1 524 064	670 261	528 097	142 164	45 081	17	-28	9
	Mai	1 495 877	662 709	521 647	141 062	39 758	-12	-31	9
	Jun	1 491 249	660 676	518 453	142 223	40 157	0	-31	13
	Jul	1 485 098	656 998	514 496	142 502	43 444	-6	-32	14
	Aug	1 486 602	655 782	512 681	143 101	52 987	-3	-27	16
	Sep	1 491 694	660 430	516 820	143 610	61 335	-0	-26	17
	Okt	1 513 788	667 832	521 902	145 930	75 917	1	-24	20
	Nov	1 518 905	670 293	523 816	146 477	69 955	-5	-20	19
	Dez	1 533 570	675 827	528 413	147 414	65 266	4	-16	19
2024	Jan	1 534 708	676 888	529 080	147 808	65 543	-2	-16	18
	Fév	1 537 313	678 151	530 830	147 321	58 453	8	-8	16
	Mar	1 533 079	676 244	528 749	147 495	53 469	13	-7	16

¹ Bestand der weiblichen Tiere mit mindestens einer gemeldeten Geburt, am Monatsende

¹ Effectif des animaux femelles avec au moins un vêlage, à la fin du mois

Kuhbestand

Effectif de vaches

In tausend Stück ~ En milliers de têtes

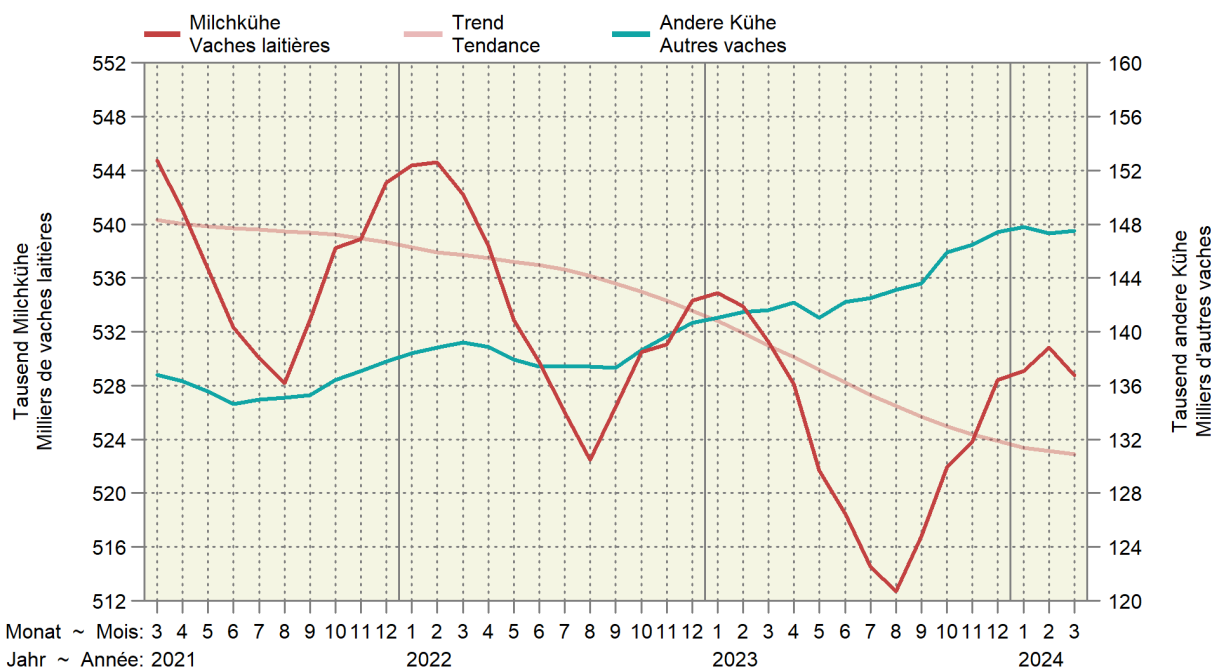

4.3 Rindviehbestand nach Alter und Geschlecht Effectif bovin selon âge et sexe

Bestand am Monatsende; Anzahl Geburten nach Meldemonat
Effectif à la fin du mois ; nombre de naissances selon le mois de la déclaration

Jahr Année	Monat Mois	Alter ~ Âge								Total
		≤ 1 Jahr ~ ≤ 1 an		1 - 2 Jahre ~ 1 - 2 ans		2 - 3 Jahre ~ 2 - 3 ans		> 3 Jahre ~ > 3 ans		
		Männlich	Weiblich	Mâles	Femelles	Männlich	Weiblich	Mâles	Femelles	
2022	Jan	210 526	295 993	35 941	215 958	4 777	165 175	4 287	598 030	1 530 687
	Fév	209 332	295 405	36 954	218 393	4 714	164 788	4 319	598 806	1 532 711
	Mar	206 080	294 940	36 242	219 093	4 732	164 695	4 372	597 639	1 527 793
	Avr	201 941	293 877	34 946	218 786	4 701	164 014	4 353	595 333	1 517 951
	Mai	197 999	293 446	32 006	214 872	4 595	163 557	4 257	589 706	1 500 438
	Jun	192 601	292 590	29 935	215 308	4 577	164 227	4 222	587 618	1 491 078
	Jul	190 789	291 539	29 419	215 771	4 577	164 655	4 244	586 334	1 487 328
	Aoû	192 382	292 419	29 839	215 608	4 619	164 708	4 176	584 055	1 487 806
	Sep	195 359	291 485	31 533	213 784	4 795	164 106	4 187	586 462	1 491 711
	Oct	202 025	293 927	34 653	217 613	5 061	165 960	4 270	589 980	1 513 489
	Nov	205 554	294 988	35 843	218 935	5 207	166 488	4 241	589 556	1 520 812
	Déc	208 180	295 821	37 495	221 334	5 416	167 699	4 282	591 712	1 531 939
2023	Jan	208 498	296 059	38 254	222 219	5 510	169 684	4 307	590 903	1 535 434
	Feb	206 686	294 821	39 053	222 396	5 503	170 918	4 374	590 624	1 534 375
	Mrz	202 788	294 131	38 704	222 551	5 374	171 102	4 412	589 262	1 528 324
	Apr	201 183	294 412	37 484	222 593	5 357	171 209	4 457	587 369	1 524 064
	Mai	193 004	288 627	34 569	219 481	4 992	168 838	4 406	581 960	1 495 877
	Jun	190 679	290 011	31 576	219 854	4 823	169 491	4 356	580 459	1 491 249
	Jul	188 732	289 162	30 389	218 479	4 758	169 960	4 375	579 243	1 485 098
	Aug	189 101	288 520	30 600	218 227	4 827	171 027	4 420	579 880	1 486 602
	Sep	192 901	289 553	32 260	215 033	4 953	170 518	4 484	581 992	1 491 694
	Okt	200 673	291 960	35 054	217 821	5 211	173 049	4 510	585 510	1 513 788
	Nov	203 020	291 554	35 690	218 465	5 278	173 775	4 512	586 611	1 518 905
	Dez	207 700	293 170	37 552	219 967	5 459	174 927	4 596	590 199	1 533 570
2024	Jan	208 063	294 535	37 490	219 901	5 382	174 550	4 534	590 253	1 534 708
	Fév	207 967	295 551	38 305	219 847	5 311	174 442	4 536	591 354	1 537 313
	Mar	205 181	294 589	38 275	219 689	5 346	174 078	4 602	591 319	1 533 079

Identitas AG, Tierverkehrsdatenbank

Identitas AG, banque de données sur le trafic des animaux

Entwicklung der Bestände weiblicher Tiere nach Altersklasse Évolution des effectifs des femelles par classe d'âge

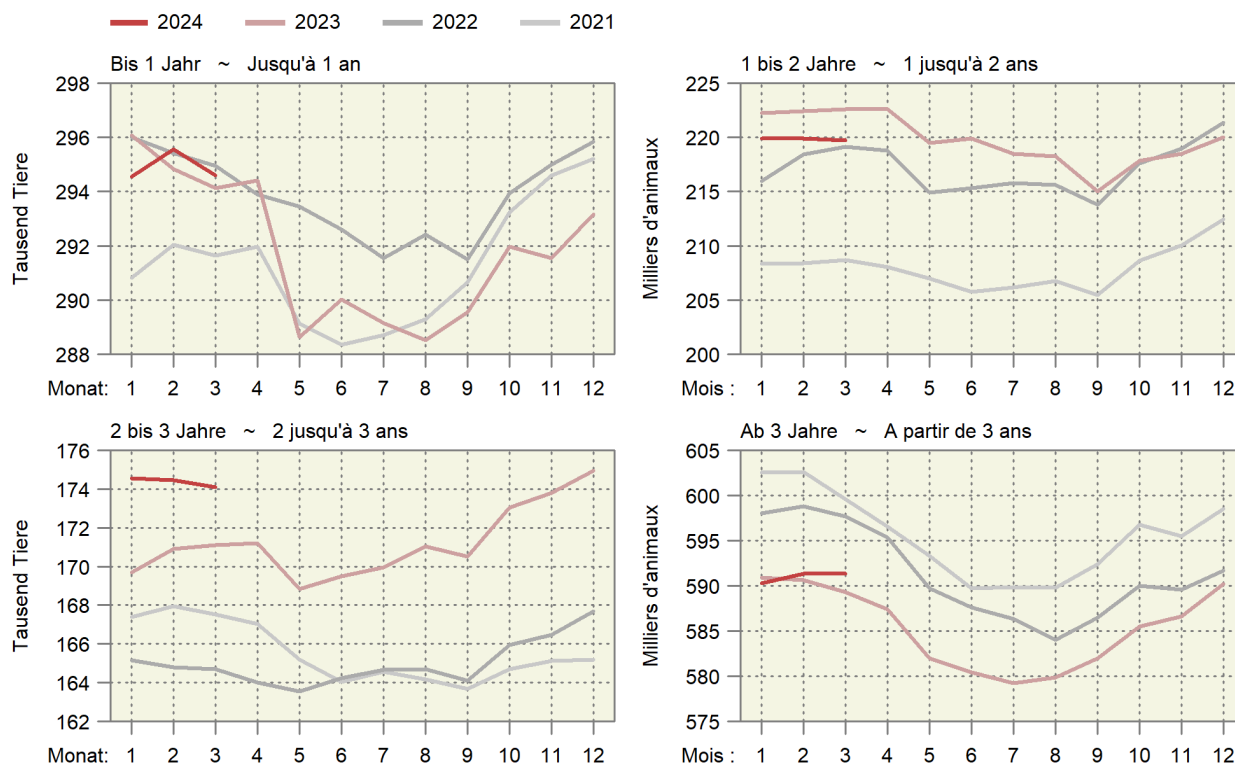

4.4 Schlachtviehmärkte der Proviande Marchés du bétail de boucherie de Proviande

Anzahl Märkte und aufgeführte Tiere
Nombre de marchés et d'animaux amenés

Jahre	Monate	Rindvieh (Grossvieh) Bovins (gros bétail)		Schafe Moutons	
		Märkte	Auffuhr	Märkte	Auffuhr
Années	Mois	Marchés	Amenée	Marchés	Amenée
2022	Januar ~ Janvier	55	5 031	20	3 671
	Februar ~ Février	53	4 446	29	5 529
	März ~ Mars	56	5 078	30	7 367
	April ~ Avril	51	4 572	24	5 804
	Mai ~ Mai	60	5 246	26	6 199
	Juni ~ Juin	49	4 083	18	4 341
	Juli ~ Juillet	45	3 987	6	1 673
	August ~ Août	61	5 801	27	5 365
	September ~ Septembre	53	4 510	35	8 601
	Oktober ~ Octobre	62	6 603	32	6 883
	November ~ Novembre	61	6 521	25	5 220
	Dezember ~ Décembre	43	3 690	17	3 829
Total		649	59 568	289	64 482
2023	Januar ~ Janvier	55	4 854	22	4 336
	Februar ~ Février	50	4 319	26	5 805
	März ~ Mars	55	4 697	34	8 583
	April ~ Avril	49	4 184	23	5 044
	Mai ~ Mai	57	5 123	26	6 176
	Juni ~ Juin	46	3 477	19	5 293
	Juli ~ Juillet	47	3 957	7	1 954
	August ~ Août	50	4 629	25	4 642
	September ~ Septembre	51	4 331	32	6 935
	Oktober ~ Octobre	63	6 439	32	6 980
	November ~ Novembre	58	5 825	24	4 922
	Dezember ~ Décembre	42	3 436	18	4 174
Total		623	55 271	288	64 844
2024	Januar ~ Janvier	57	5 255	23	4 608
	Februar ~ Février	50	4 393	24	4 748
	März ~ Mars	51	4 349	28	7 719

Proviande

Proviande

Auffuhren auf den Schlachtviehmärkten der Proviande

Animaux amenés aux marchés de Proviande

Anzahl Tiere nach Jahr und Woche ~ Nombre d'animaux par année et semaine

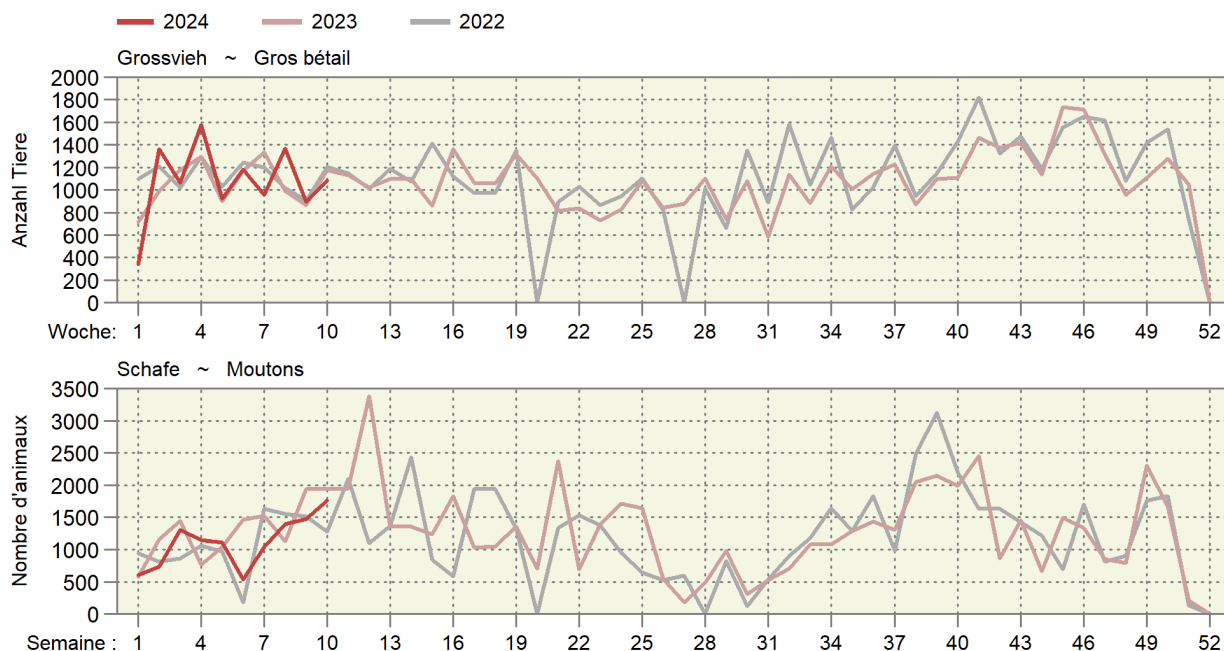

4.5 Provisorische Schlachtviehstatistik des inländischen Gross- und Kleinviehs Statistique provisoire du gros et petit bétail de boucherie indigène

Ohne Hofschlachtungen in Stück; geniessbar und ungeniessbar
Sans abattages à la ferme, en pièces; propres ou impropres à la consommation

Monate	Stiere ¹		Ochsen		Rinder		Kühe		Kälber	
Mois	Taureaux ¹		Bœufs		Génisses		Vaches		Veaux	
	2023	2024	2023	2024	2023	2024	2023	2024	2023	2024
Jan	9 346	9 129	4 420	4 808	8 743	9 177	14 425	15 397	15 686	16 506
Feb	8 437	8 146	3 910	4 550	8 152	8 077	12 475	12 608	15 969	16 367
Mrz	9 716	8 435	4 871	4 565	9 060	8 021	12 571	11 435	19 756	18 245
Apr	8 436		3 712		7 313		10 265		16 193	
Mai	9 515		4 393		8 654		11 181		17 849	
Jun	9 095		4 290		7 731		10 089		17 406	
Jul	7 700		3 701		6 991		10 938		13 850	
Aug	8 252		3 975		7 229		12 299		14 753	
Sep	7 845		3 824		7 186		12 639		13 217	
Okt	9 093		4 386		8 949		16 171		13 672	
Nov	10 115		5 881		11 698		16 337		16 264	
Dez	7 981		3 864		7 845		11 926		15 156	
Jahr	105 531		51 227		99 551		151 316		189 771	
Jan - Mrz	27 499	25 710	13 201	13 923	25 955	25 275	39 471	39 440	51 411	51 118
	Schweine		Schafe		Ziegen		Equiden		Junges Bankvieh ²	
	Porcs		Moutons		Chèvres		Équidés		Jeune bétail d'étal ²	
	2023	2024	2023	2024	2023	2024	2023	2024	2023	2024
Jan	226 705	215 678	16 959	17 607	1 264	1 324	116	114	6 728	6 992
Fév	198 143	186 035	16 183	17 770	1 910	2 075	67	70	5 771	6 246
Mar	211 288	181 577	29 222	27 085	8 539	11 371	65	77	6 424	5 878
Avr	173 325		19 091		7 875		51		4 954	
Mai	204 437		18 516		5 667		62		5 852	
Jun	205 528		20 059		3 040		51		6 385	
Jul	194 832		13 693		1 516		45		5 964	
Aoû	202 912		17 124		1 990		56		6 861	
Sep	197 300		20 027		2 407		57		6 221	
Oct	212 876		22 107		3 401		203		7 088	
Nov	210 264		21 333		3 197		235		8 257	
Déc	195 371		20 907		1 957		100		6 026	
Année	2 432 981		235 221		42 763		1 108		76 531	
Jan - mar	636 136	583 290	62 364	62 462	11 713	14 770	248	261	18 923	19 116
	Älteres Bankvieh ³		Grosses Rindvieh		Männliche Kälber		Weibliche Kälber		Schlachtsauen	
	Bétail d'étal plus âgé ³		Gros bétail bovin		Veaux mâles		Veaux femelles		Truies de réforme	
	2023	2024	2023	2024	2023	2024	2023	2024	2023	2024
Jan	15 781	16 122	36 934	38 511	9 973	10 605	5 713	5 901	1 457	1 697
Feb	14 728	14 527	32 974	33 381	10 798	10 646	5 171	5 721	1 090	1 339
Mrz	17 223	15 143	36 218	32 456	13 323	11 783	6 433	6 462	1 390	1 104
Apr	14 507		29 726		10 616		5 577		1 242	
Mai	16 710		33 743		11 671		6 178		1 272	
Jun	14 731		31 205		11 270		6 136		1 075	
Jul	12 428		29 330		8 789		5 061		1 182	
Aug	12 595		31 755		9 104		5 649		1 493	
Sep	12 634		31 494		8 082		5 135		1 331	
Okt	15 340		38 599		8 265		5 407		1 570	
Nov	19 437		44 031		9 911		6 353		1 592	
Dez	13 664		31 616		9 066		6 090		1 190	
Jahr	179 778		407 625		120 868		68 903		15 884	
Jan - Mrz	47 732	45 792	106 126	104 348	34 094	33 034	17 317	18 084	3 937	4 140

¹ Inklusive alte Stiere (Kategorie MA)

² 8 bis 12 Monate alt

³ Älter als 12 Monate

¹ Y inclus les vieux taureaux (catégorie MA)

² Agés de 8 à 12 mois

³ Agés de plus de 12 mois

Inländische Schlachtungen nach Monat, in tausend Schlachtungen
 Abattages indigènes par mois, en milliers d'abattages
 In thousand slaughterings ~ En milliers d'abattages

— 2024 — 2023 — 2022 — 2021

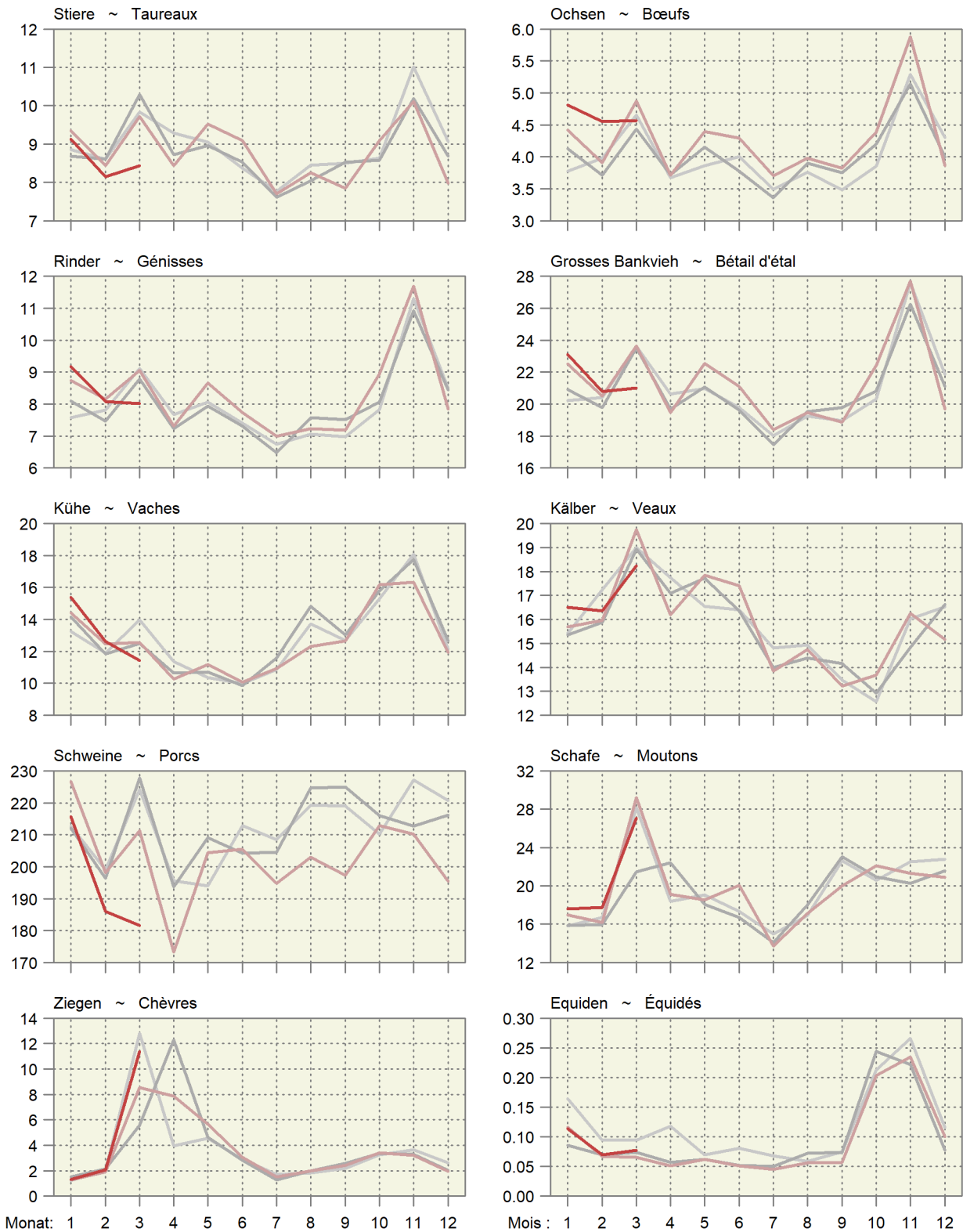

Inländische Schlachtungen über 12 Monate kumuliert

Abattages indigènes cumulés sur 12 mois

In tausend Schlachtungen ~ En milliers d'abattages

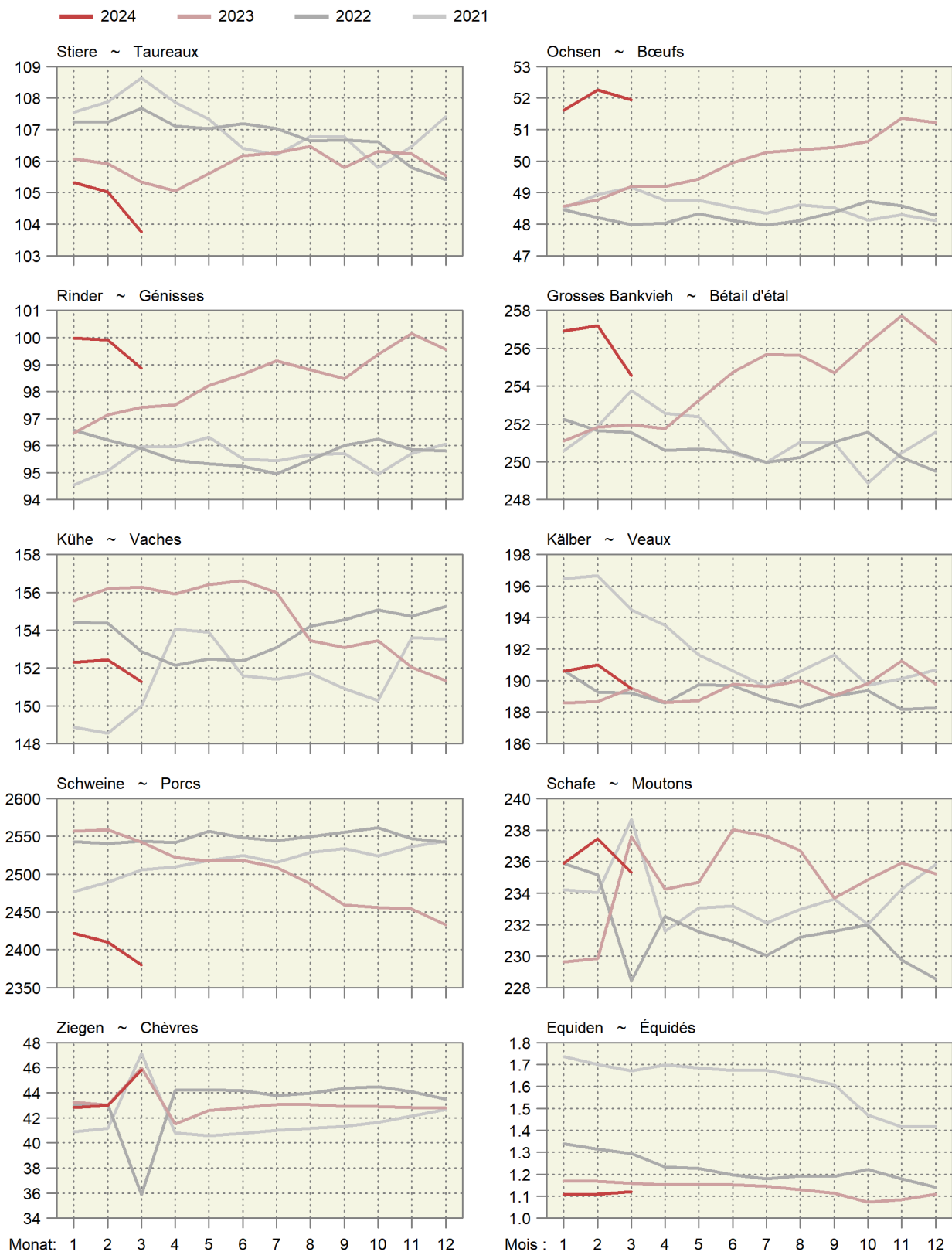

4.6 Durchschnittsgewichte der Schlachtkörper inländischer Schlachttiere Poids moyens des carcasses du bétail de boucherie indigène

Kilogramm Schlachtgewicht je Tier ~ Kilogramme de poids mort par animal

Jahre	Monate	Stiere	Ochsen	Rinder	Kühe	Kälber	Schweine	Schafe	Ziegen
Années	Mois	Taureaux	Bœufs	Génisses	Vaches	Veaux	Porcs	Moutons	Chèvres
2021	Jan	300.4	261.8	268.1	320.3	127.4	91.5	21.5	10.1
	Fév	300.4	266.0	270.2	322.2	128.2	90.6	21.5	11.7
	Mar	301.8	268.5	271.9	324.8	129.6	90.2	20.6	8.0
	Avr	305.2	271.6	272.3	324.3	131.2	90.4	21.7	9.4
	Mai	304.6	270.6	271.2	322.7	130.5	89.9	21.7	9.9
	Jun	303.8	266.7	265.1	321.4	128.6	89.6	21.4	8.6
	Jul	303.5	267.4	266.9	315.2	128.5	89.1	21.0	10.9
	Aoû	302.2	261.7	265.3	310.6	129.4	89.6	20.9	13.1
	Sep	299.4	258.4	264.3	305.0	128.4	90.0	20.5	14.7
	Oct	298.1	255.7	262.9	304.6	126.4	90.4	21.0	15.0
	Nov	297.7	254.4	264.3	306.6	124.5	90.9	21.2	15.3
	Déc	296.2	254.3	263.8	309.7	121.3	90.1	20.6	14.6
2022	Jan	301.2	257.9	266.6	316.7	124.4	91.1	21.4	15.3
	Feb	302.6	264.4	268.7	319.9	126.9	91.6	21.6	13.2
	Mrz	302.8	264.5	267.7	318.6	128.6	91.4	21.7	10.1
	Apr	305.0	266.7	268.8	319.1	129.6	90.9	20.7	8.7
	Mai	305.2	264.9	267.5	318.1	130.2	90.3	21.5	9.7
	Jun	303.1	265.6	265.1	315.7	127.2	90.5	21.2	10.6
	Jul	300.4	261.6	263.3	310.2	127.0	89.2	21.0	13.2
	Aug	300.7	261.9	263.1	300.8	128.1	91.5	20.7	14.2
	Sep	298.7	257.7	262.6	299.1	126.9	91.9	20.8	15.3
	Okt	298.5	256.6	262.5	300.7	125.2	92.1	21.1	16.8
	Nov	298.7	253.7	263.2	303.2	122.5	93.4	20.9	14.1
	Dez	297.8	255.7	263.1	307.9	121.2	92.5	21.1	11.3
2023	Jan	301.7	260.6	266.9	312.6	124.4	92.5	21.8	12.3
	Fév	302.7	265.3	269.7	317.9	126.5	91.1	21.9	11.9
	Mar	304.9	272.8	271.4	319.6	127.9	90.5	21.7	8.9
	Avr	306.5	272.4	272.5	319.9	129.3	90.3	22.2	9.1
	Mai	307.5	274.3	272.2	318.0	131.2	89.7	21.8	9.7
	Jun	306.4	271.6	267.4	317.3	128.7	89.5	21.5	10.7
	Jul	303.7	269.3	267.4	311.3	129.2	88.9	21.1	14.3
	Aoû	301.2	266.1	265.7	308.7	129.2	89.7	21.0	16.9
	Sep	298.7	262.0	265.0	301.4	127.3	89.7	20.3	15.3
	Oct	301.4	257.6	263.4	302.0	124.8	90.1	20.6	12.1
	Nov	297.8	256.8	263.7	304.5	120.7	90.2	21.0	15.5
	Dez	297.5	254.1	262.5	308.4	119.8	89.5	20.7	12.9
2024	Jan	301.1	259.0	265.7	314.6	121.4	90.5	21.5	15.7
	Feb	301.6	265.6	267.7	316.1	125.6	90.3	21.9	11.8
	Mrz	304.2	266.3	269.5	316.6	129.6	90.3	21.3	8.4

Proviande, Klassifizierung; Berechnungen durch Agristat

Proviande, classification ; calculs par Agristat

Entwicklung der durchschnittlichen Schlachtgewichte

Évolution des poids morts moyens

In Kilogramm Schlachtgewicht pro inländisches Schlachttier nach Monat

En kilogrammes de poids mort par animal de boucherie indigène et par mois

— 2024 — 2023 — 2022 — 2021

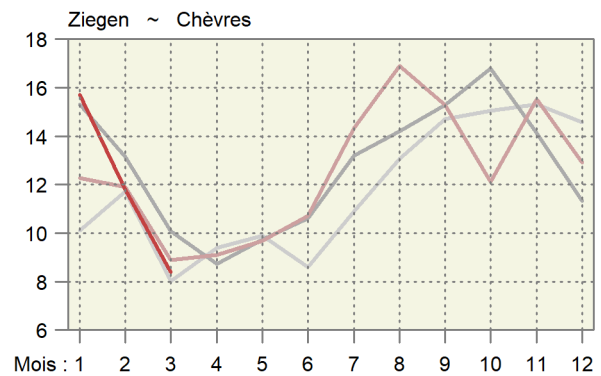
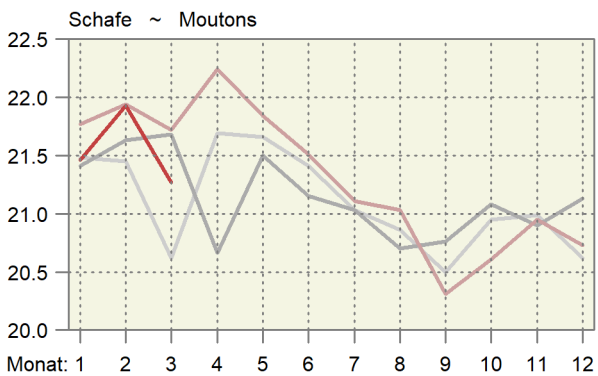
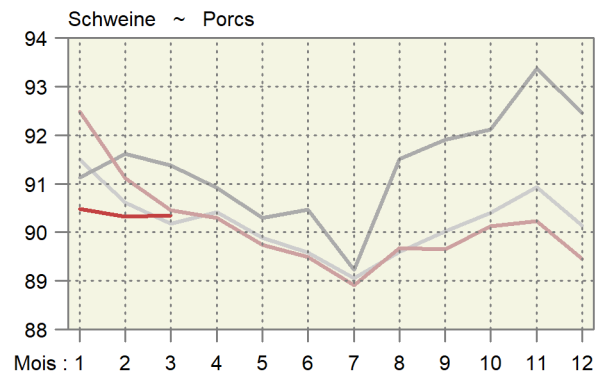
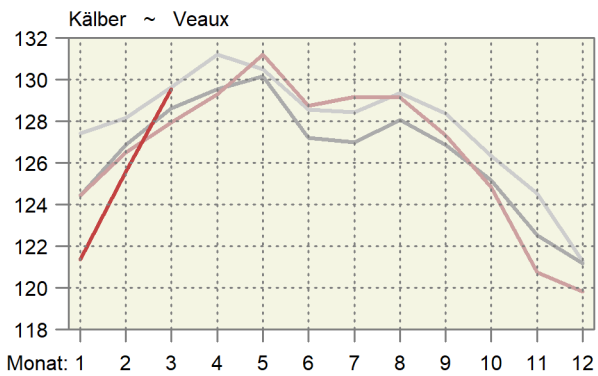
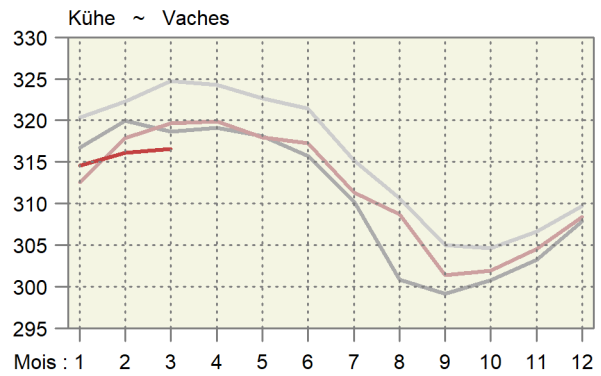
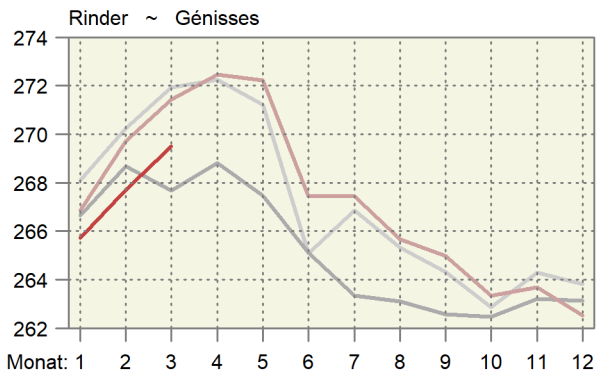
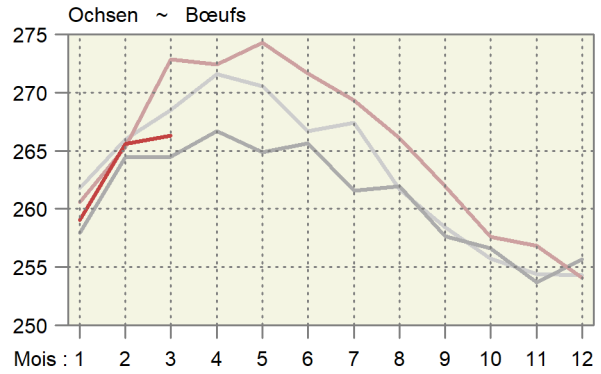
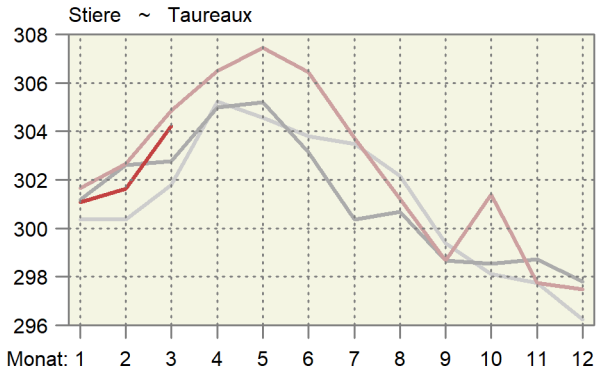

4.7 Fleischproduktion aus kontrollierten Schlachtungen von inländischem Gross- und Kleinvieh Production de viande des abattages contrôlés de gros et de petit bétail indigène

Tonnen Schlachtgewicht gemäss Definition der Schlachtgewichtsverordnung; geniessbar und ungeniessbar
Poids mort, en tonnes, selon définition de l'ordonnance sur le pesage des animaux abattus ; propres ou impropres à la consommation

Monate	Stiere ~ Taureaux		Ochsen ~ Bœufs		Rinder ~ Génisses		Kühe ~ Vaches		Grossvieh ~ Gros bétail	
Mois	2023	2024 *	2023	2024 *	2023	2024 *	2023	2024 *	2023	2024 *
Jan	2 819	2 749	1 152	1 245	2 333	2 439	4 509	4 844	10 813	11 277
Feb	2 554	2 457	1 037	1 208	2 199	2 162	3 965	3 986	9 755	9 814
Mrz	2 962	2 566	1 329	1 216	2 459	2 162	4 018	3 620	10 768	9 564
Apr	2 586		1 011		1 993		3 283		8 873	
Mai	2 925		1 205		2 356		3 555		10 042	
Jun	2 787		1 165		2 068		3 201		9 221	
Jul	2 339		997		1 870		3 405		8 610	
Aug	2 486		1 058		1 920		3 796		9 260	
Sep	2 343		1 002		1 904		3 809		9 058	
Okt	2 740		1 130		2 357		4 883		11 110	
Nov	3 012		1 510		3 085		4 975		12 582	
Dez	2 374		982		2 059		3 678		9 093	
Jahr	31 927		13 578		26 602		47 079		119 186	
Jan - Mrz	8 335	7 772	3 518	3 669	6 991	6 763	12 492	12 450	31 337	30 654
	Kälber ~ Veaux		Rindvieh ~ Bovins		Schweine ~ Porcs		Schafe ~ Moutons		Ziegen ~ Chèvres	
	2023	2024 *	2023	2024 *	2023	2024 *	2023	2024 *	2023	2024 *
Jan	1 952	2 003	12 765	13 280	20 967	19 515	369	378	16	21
Fév	2 020	2 055	11 775	11 869	18 054	16 804	355	390	23	24
Mar	2 527	2 364	13 296	11 927	19 112	16 404	635	576	76	95
Avr	2 094		10 967		15 651		425		72	
Mai	2 342		12 384		18 347		405		55	
Jun	2 241		11 462		18 394		432		33	
Jul	1 789		10 399		17 321		289		22	
Aoû	1 906		11 166		18 196		360		34	
Sep	1 683		10 741		17 690		407		37	
Oct	1 707		12 817		19 185		456		41	
Nov	1 964		14 546		18 973		447		50	
Déc	1 816		10 909		17 476		433		25	
Année	24 040		143 227		219 366		5 013		482	
Jan - mar	6 499	6 422	37 836	37 076	58 133	52 723	1 359	1 344	114	141

Berechnet aufgrund der Schlachtungen gemäss Tabelle 4.5 und der Durchschnittsgewichte gemäss Tabelle 4.4

Calculé sur la base des abattages selon le tableau 4.5 et des poids moyens selon le tableau 4.4

Agristat

Agristat

Fleischproduktion aus kontrollierten Schlachtungen von inländischem Gross- und Kleinvieh Production de viande des abattages contrôlés de gros et de petit bétail indigène

Über 12 Monate kumulierte Menge; in tausend Tonnen ~ Quantité cumulée sur 12 mois ; en milliers de tonnes

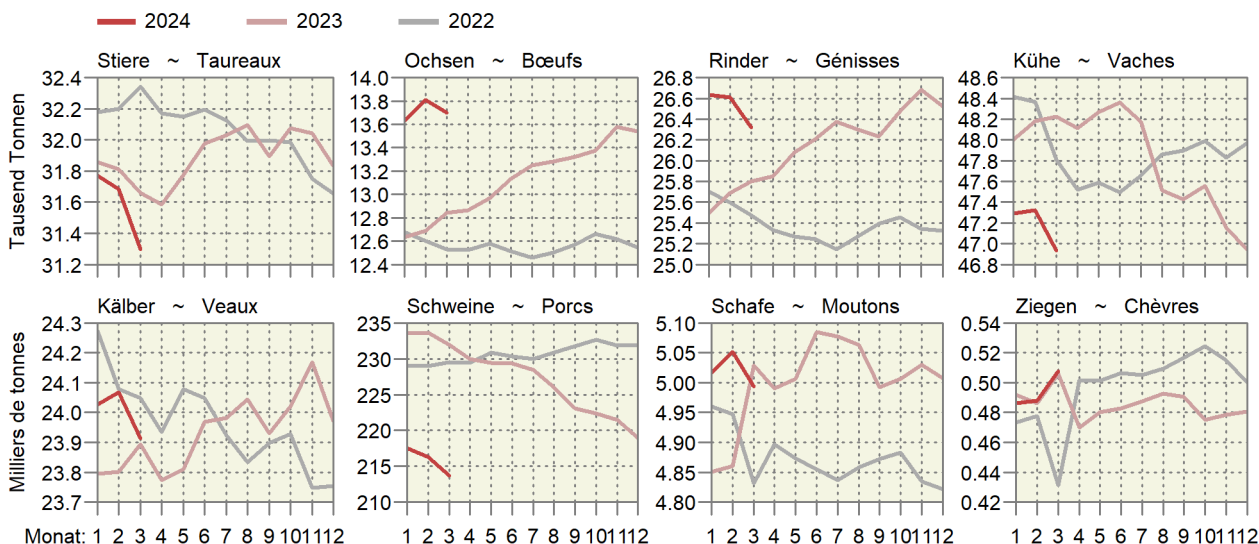

4.8 Fleisch von Gross- und Kleinvieh, verkaufsfertig Viande de gros et de petit bétail, prête à la vente

In Tonnen verkaufsfertigem Fleisch, ohne Fleischanfall aus nicht kontrollierten Hofschlachtungen und Organteile.
Für Einfuhr und Ausfuhr wurden Auszüge der folgenden Zollkapitel verwendet: 1 (Lebendvieh), 2, 16, 19, 21 (Fleisch).
En tonnes de viande prête à la vente, sans viande d'abattages domestiques non contrôlés et sans abats comestibles.
Pour l'exportation et l'importation, des extraits des chapitres suivants : 1 (animaux vivants), 2, 16, 19, 21 (viande).

	März			Januar - März			
	Mars			Janvier - mars			
	2023	2024 *	%	2023	2024 *	%	
Rindfleisch (Grossviehfleisch)							Viande de bœuf (gros bétail)
Inlandproduktion	6 985	6 218	-11.0	20 289	19 889	-2.0	Production indigène
Einfuhr in Form von							Importations
Lebendvieh	34	27	-20.1	82	68	-16.4	des animaux vivants
Fleisch	2 054	1 628	-20.7	5 571	4 574	-17.9	de viande
Total	2 087	1 655	-20.7	5 652	4 643	-17.9	Total
Ausfuhr	372	346	-7.0	1 113	1 147	3.1	Exportations
Verfügbar	8 700	7 527	-13.5	24 829	23 384	-5.8	Disponible
%-Anteil der Einfuhr	24.0	22.0		22.8	19.9		Importation en %
Kalbfleisch							Viande de veau
Inlandproduktion	1 714	1 608	-6.2	4 407	4 367	-0.9	Production indigène
Einfuhr in Form von							Importations
Lebendvieh	12	12	1.9	29	31	5.9	des animaux vivants
Fleisch	21	14	-31.9	57	43	-24.0	de viande
Total	33	26	-19.4	86	74	-13.9	Total
Ausfuhr	0	0	-28.1	0	0	-53.7	Exportations
Verfügbar	1 746	1 634	-6.4	4 493	4 441	-1.1	Disponible
%-Anteil der Einfuhr	1.9	1.6		1.9	1.7		Importation en %
Schweinefleisch							Viande de porc
Inlandproduktion	14 116	12 139	-14.0	42 939	39 015	-9.1	Production indigène
Einfuhr in Form von							Importations
Lebendvieh	-	5	...	6	19	...	des animaux vivants
Fleisch	805	1 209	50.2	2 002	2 771	38.4	de viande
Total	805	1 213	50.8	2 008	2 789	38.9	Total
Ausfuhr	1 092	192	-82.4	3 661	560	-84.7	Exportations
Verfügbar	13 829	13 161	-4.8	41 285	41 244	-0.1	Disponible
%-Anteil der Einfuhr	5.8	9.2		4.9	6.8		Importation en %
Schafffleisch							Viande de mouton
Inlandproduktion	476	432	-9.1	1 018	1 008	-1.0	Production indigène
Einfuhr in Form von							Importations
Lebendvieh	-	-	...	-	-	...	des animaux vivants
Fleisch	534	791	48.2	1 350	1 623	20.2	de viande
Total	534	791	48.2	1 350	1 623	20.2	Total
Ausfuhr	-	0	...	1	1	40.7	Exportations
Verfügbar	1 010	1 223	21.1	2 368	2 629	11.1	Disponible
%-Anteil der Einfuhr	52.9	64.7		57.0	61.7		Importation en %
Total Fleisch von Schlachttieren							Total de la viande
Inlandproduktion	23 291	20 397	-12.4	68 653	64 279	-6.4	d'animaux de boucherie
Einfuhr in Form von							Production indigène
Lebendvieh	46	44	-3.8	116	118	1.3	Importations
Fleisch	3 413	3 642	6.7	8 980	9 011	0.3	des animaux vivants
Total	3 459	3 686	6.6	9 096	9 129	0.4	Total
Ausfuhr	1 464	539	-63.2	4 775	1 709	-64.2	Exportations
Verfügbar	25 285	23 545	-6.9	72 974	71 699	-1.7	Disponible
%-Anteil der Einfuhr	13.7	15.7		12.5	12.7		Importation en %

Fleischproduktion gemäss Tabelle 4.6

Production de viande selon tableau 4.6

Agristat

Agristat

Fleisch von Gross- und Kleinvieh, verkaufsfertig
Viande de gros et de petit bétail, prête à la vente

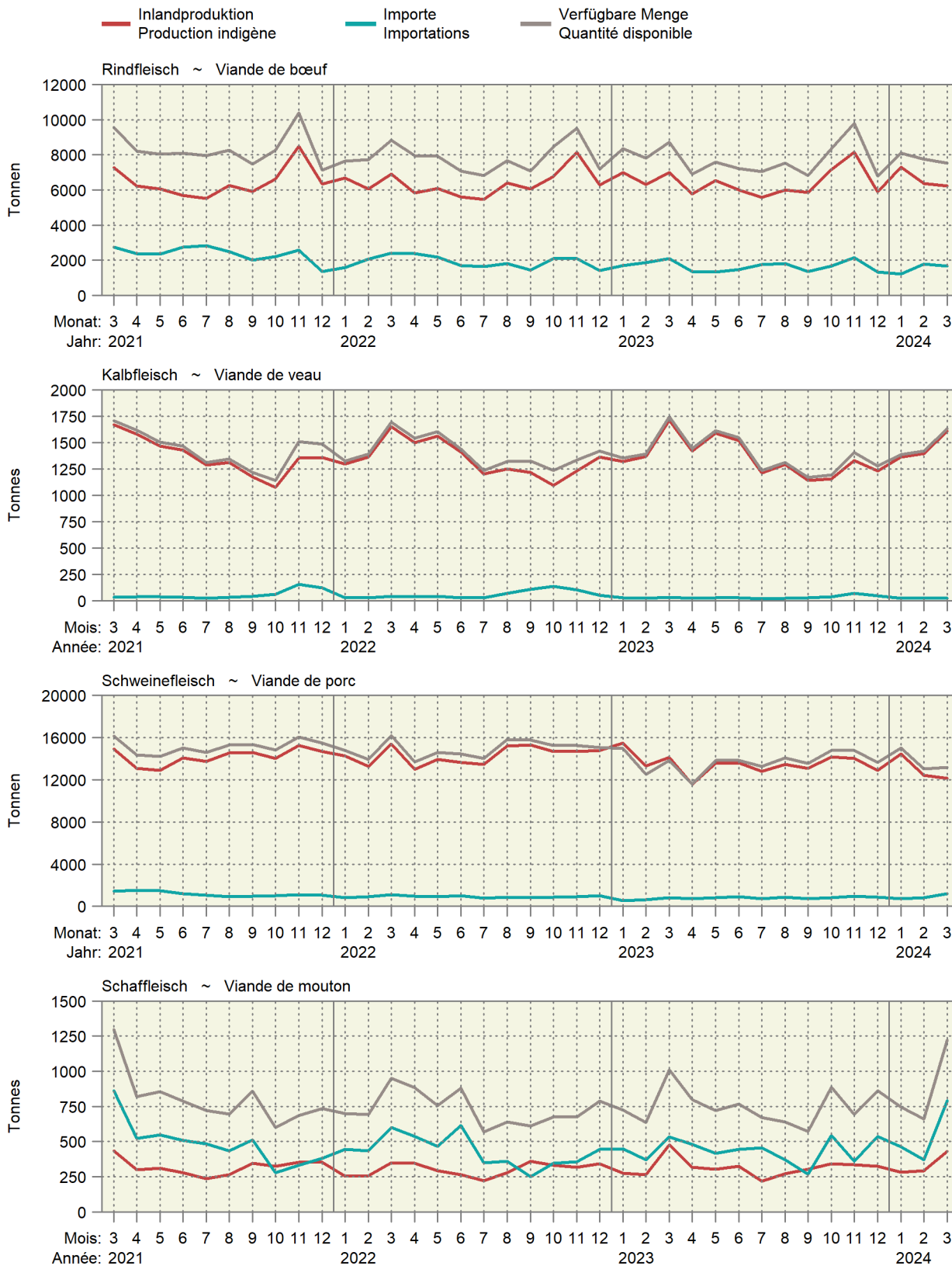

Fleisch von Gross- und Kleinvieh, verkaufsfertig
 Viande de gros et de petit bétail, prête à la vente

Über 12 Monate kumulierte Werte, in Kilotonnen ~ Valeurs cumulées sur 12 mois, en kilotonnes

2024 2023 2022 2021

Produktion ~ Production

Einfuhr ~ Importation

Verfügbar ~ Disponible

Rindfleisch ~ Viande de bœuf

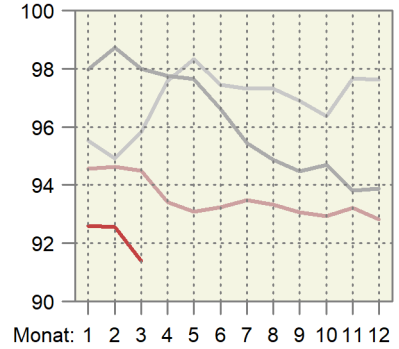
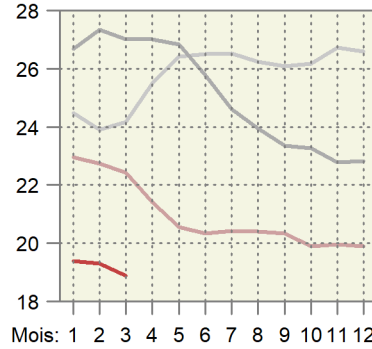
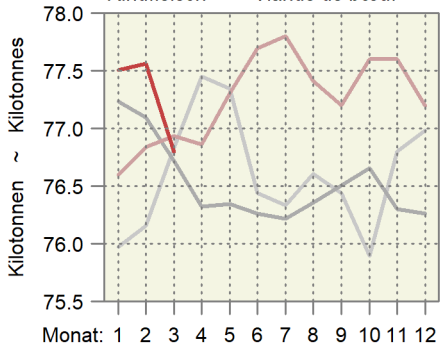

Kalbfleisch ~ Viande de veau

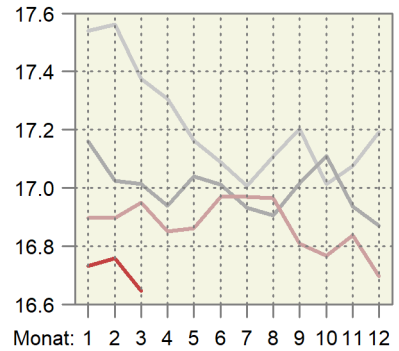
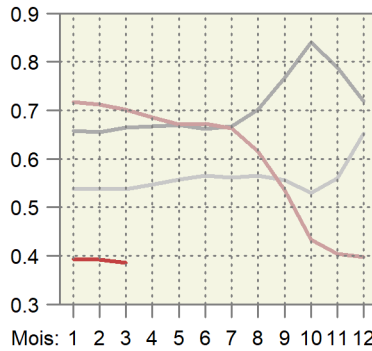
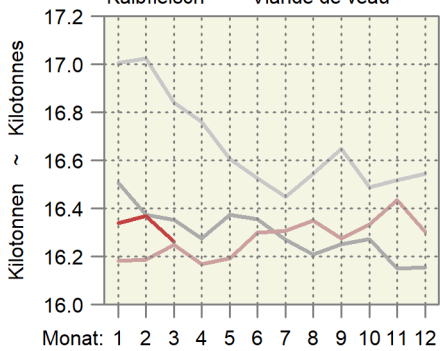

Schweinefleisch ~ Viande de porc

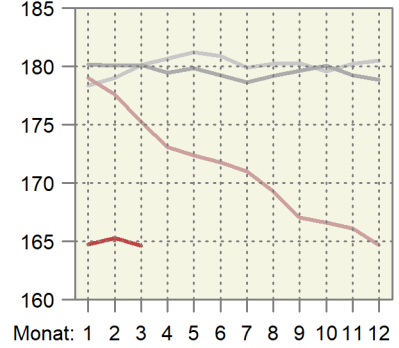
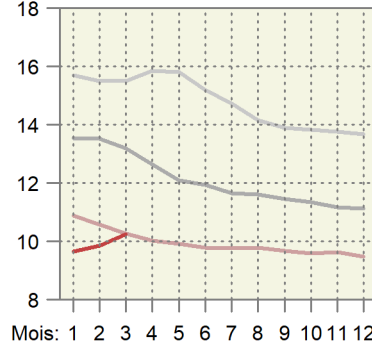
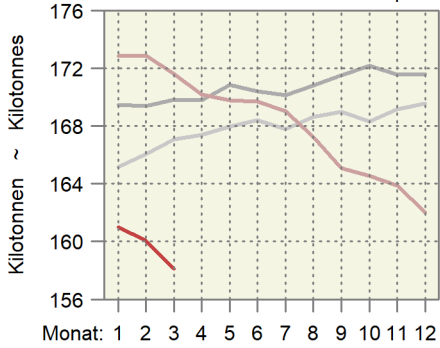

Schaffleisch ~ Viande de mouton

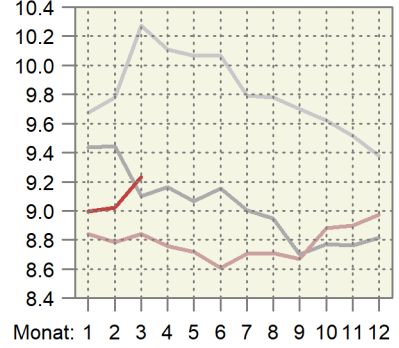
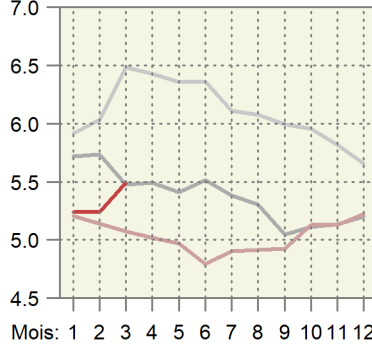
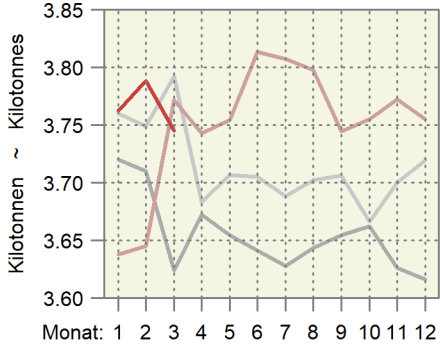

4.9 Schlachtgeflügelproduktion, monatlich erfasste Mengen Production de volaille de boucherie, quantité relevée mensuellement

In Tonnen, ohne Suppenhühner, ohne Organteile, geniessbar und ungeniessbar
En tonnes, sans les poules à bouillir, sans les abats, propres ou impropres à la consommation

Organisation, Erzeugnis	März			Januar - März			Organisation, produit		
	Mars			Janvier - mars					
	2023	2024	%	2023	2024	%			
Wareneingang, Lebendgewicht							Entrée d'animaux, poids vif		
Bell Poulets	4 309	4 047	-6.1	12 186	12 381	1.6	Bell Poulets		
Micarna Poulets	5 606	5 157	-8.0	16 181	16 525	2.1	Micarna Poulets		
Frifag Poulets	1 896	2 130	12.4	5 456	6 556	20.2	Frifag Poulets		
Truten	217	259	19.6	674	682	1.1	Dindes		
Kneuss Poulets	1 193	1 133	-5.0	3 269	3 448	5.5	Kneuss Poulets		
Andere Poulets	214	201	-5.9	636	616	-3.1	Autres Poulets		
Truten	8	10	27.1	27	28	2.2	Dindes		
Übriges Geflügel	5	5	1.9	19	19	2.0	Autre volaille		
Lebendgewicht total	13 448	12 942	-3.8	38 449	40 255	4.7	Poids vif, total		
	2023	2024	Veränd. in t	2023	2024	Variation en t			
Wareneingang, Schlachtgewicht ¹							Entrée d'animaux, poids mort ¹		
Bell Poulets	3 060	2 874	-186	8 652	8 791	138	Bell Poulets		
Micarna Poulets	3 980	3 661	-319	11 489	11 732	244	Micarna Poulets		
Frifag Poulets	1 346	1 512	166	3 874	4 655	781	Frifag Poulets		
Truten	167	200	33	519	525	6	Dindes		
Kneuss Poulets	847	804	-43	2 321	2 448	127	Kneuss Poulets		
Andere Poulets	152	143	-9	451	438	-14	Autres Poulets		
Truten	6	8	2	21	21	0	Dindes		
Übriges Geflügel	3	3	0	10	10	0	Autre volaille		
Schlachtgewicht total	9 560	9 204	-356	27 337	28 620	1 283	Poids mort, total		

¹ Die Schlachtausbeute
- Poulet: 0.71
- Truten: 0.77
- Übriges Geflügel (Enten, Gänsen, Perlhühner, Wachteln): 0.51

¹ Rendement à l'abattage
- Poulet : 0.71
- Dinde : 0.77
- Autre volaille (canards, oies, pintades, cailles) : 0.51

Geflügel Schlächtereien; Berechnungen durch Agristat

Abattoirs de volailles ; calculs par Agristat

4.10 Produktion, Einfuhr, Ausfuhr und Verbrauch von Geflügelfleisch Production, importations, exportations et consommation de viande de volaille

In Tonnen Schlachtgewicht (SG) oder verkaufsfertig (VFF), genießbar und ungenießbar. Für Einfuhr und Ausfuhr wurden Auszüge der folgenden Zollkapitel verwendet: 2 (unverarbeitetes Fleisch), 16 und 19 (verarbeitetes Fleisch).

En tonnes poids mort (PM) ou prête à la vente (VPV), propre ou impropre à la consommation. Pour l'exportation et l'importation, des extraits des chapitres suivants sont considérés : 2 (viande non transformée), 16 et 19 (viande transformée).

Position	Einheit	März			Januar - März			Unité	Position
		Mars		%	Janvier - mars		%		
		2023	2024		2023	2024			
Inlandproduktion, Eigenverbrauch der Produzenten und Markt ¹	SG VFF	9 611 7 384	9 253 7 104	-3.7 -3.8	27 482 21 109	28 771 22 101	4.7 4.7	PM VPV	Production indigène, autoconsommation par les producteurs et vente ¹
Einfuhr									Importations
unverarbeitetes Fleisch	VFF	2 989	3 236	8.3	9 178	10 897	18.7	VPV	de viande non transformée
verarbeitetes Fleisch	VFF	680	699	2.7	2 040	2 230	9.3	VPV	de viande transformée
Total	VFF	3 670	3 935	7.2	11 218	13 128	17.0	VPV	Total
Ausfuhr									Exportations
unverarbeitetes Fleisch	VFF	12	37	-	84	105	25.0	VPV	de viande non transformée
verarbeitetes Fleisch	VFF	176	176	0.0	474	385	-18.9	VPV	de viande transformée
Total	VFF	188	213	13.4	558	490	-12.3	VPV	Total
Verfügbar	VFF	10 865	10 826	-0.4	31 769	34 739	9.3	VPV	Disponible
Inlandanteil	%	68	66	-3.4	66	64	-4.3	%	Part indigène

¹ Ohne Suppenhühner, ohne Organteile

¹ Sans les poules à bouillir, sans les abats

Verfügbare Menge, Inlandproduktion und Importe von Geflügelfleisch Quantité disponible, production indigène et importation de viande de volaille

Verkaufsfertiges Fleisch (VFF) in Tonnen ~ Viande prête à la vente (VPV) en tonnes

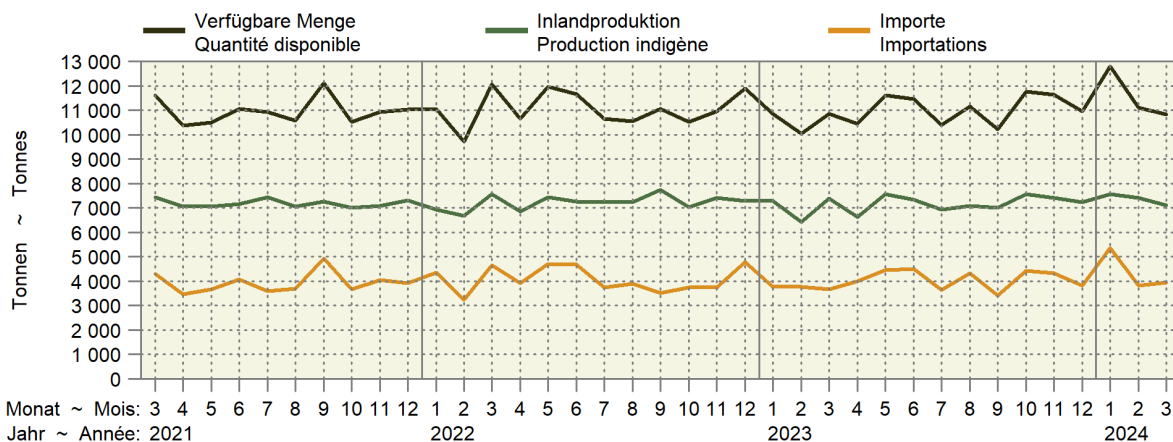

Inlandproduktion und Importe als 12-Monats-Mittel Production indigène et importations comme moyenne glissante sur 12 mois

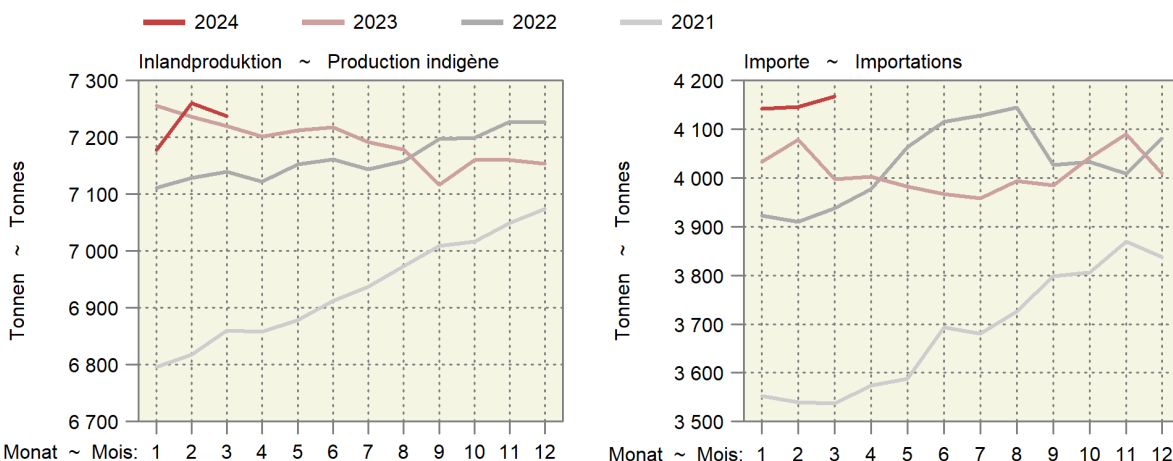

4.11 Produktion und Einfuhr von Eiern Production et importation d'œufs

Position	Einheit Unité	März			Januar - März			Position
		Mars			Janvier - mars			
		2023	2024	%	2023	2024	%	
Inlandproduktion ¹	1000 St. ~ Pce	95 879	97 967	2.2	271 903	279 227	2.7	Production indigène ¹
Einfuhr								Importation
Gesamteinfuhr nach Gewicht								Importation par poids
Schaleneier ²	t	2 728	2 833	3.9	7 455	8 480	13.8	Œufs en coquille ²
Flüssigeier ³	t	711	708	-0.5	2 061	2 140	3.8	Œufs liquides ³
Trockeneier ⁴	t	43	48	10.2	139	151	9.0	Œufs secs ⁴
Bruteier ⁵	t	234	260	11.2	643	837	30.2	Œufs à couvrir ⁵
Zur menschlichen Ernährung, umgerechnet in Stück								Pour l'alimentation humaine, converti en pièces
Schaleneier ⁶	1000 St. ~ Pce	45 256	47 000	3.9	123 676	140 682	13.8	Œufs en coquille ⁶
Flüssigeier ⁷	1000 St. ~ Pce	14 635	14 567	-0.5	42 415	44 035	3.8	Œufs liquides ⁷
Trockeneier ⁸	1000 St. ~ Pce	3 460	3 811	10.1	11 103	12 104	9.0	Œufs secs ⁸
Total	1000 St. ~ Pce	63 350	65 378	3.2	177 194	196 821	11.1	Total
Verfügbar zur menschlichen Ernährung	1000 St. ~ Pce	159 230	163 344	2.6	449 097	476 048	6.0	Disponible pour l'alimentation humaine
Einfuhr von Schaleneiern (ohne Bruteier)								Importations d'œufs en coquille (sans les œufs à couvrir)
Wert franko Grenze	1000 CHF	7 125	6 594	-7.5	18 956	18 985	0.2	Valeur franco frontière
Preis franko Grenze	Rp./Ei ~ Ct./œuf	16	14	-10.9	15	13	-12.0	Prix franco frontière

¹ Schätzung auf der Basis der monatlichen Einstellungen von Junghennen
² Zolltarifnummern: 0407.2110, 2190, 2910, 2990, 9010, 9090
³ Zolltarifnummern: 0408.1910, 1990, 9910, 9990, 3502.1910, 1990
⁴ Zolltarifnummern: 0408.1110, 1190, 9110, 9190, 3502.1110, 1190
⁵ Zolltarifnummern: 0407.1110, 1190, 1910, 1990
⁶ Berechnungsgrundlage: 1kg Schaleneier = 16.6 Eier
⁷ Berechnungsgrundlage: 1kg Flüssigeier ohne Schale = 20.58 Eier
⁸ Berechnungsgrundlage: 1kg Trockeneier ohne Schale = 80 Eier

¹ Estimation sur la base de la mise en poulailler mensuelle de poulettes
² Numéros du tarif douanier : 0407.2110, 2190, 2910, 2990, 9010, 9090
³ Numéros du tarif douanier : 0408.1910, 1990, 9910, 9990, 3502.1910, 1990
⁴ Numéros du tarif douanier : 0408.1110, 1190, 9110, 9190, 3502.1110, 1190
⁵ Numéros du tarif douanier : 0407.1110, 1190, 1910, 1990
⁶ Base de calcul : 1 kg d'œufs en coquille = 16.6 œufs
⁷ Base de calcul : 1 kg d'œufs liquides sans coquille = 20.58 œufs
⁸ Base de calcul : 1 kg d'œufs secs sans coquille = 80 œufs

Agristat; Aviforum; Bundesamt für Zoll und Grenzsicherheit (BAZG)

Agristat; Aviforum; Office fédéral de la douane et de la sécurité des frontières (OFDF)

Importe und Inlandproduktion von Eiern Importation et production indigène d'œufs

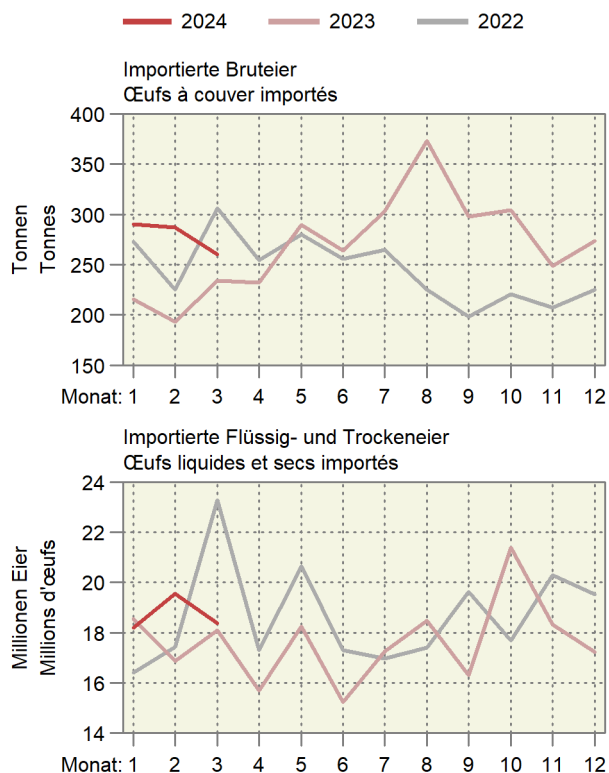

4.12 Produktion von Küken, mutmasslicher Anfall von Junghennen und Pouletfleisch Production de poussins, production estimée de poulettes et de viande de poulet

Monate	Inländische Hennenkükenproduktion und Einfuhr ¹ , Stück				Inländische Mastkükenproduktion und Einfuhr ¹ , Stück			
Mois	Production indigène de poussins de poules pondeuses et importation ¹ , pièces				Production indigène de poussins de type chair et importation ¹ , pièces			
	2022	2023	2024	%	2022	2023	2024	%
Januar	493 924	414 495	424 843	2.5	6 988 977	6 908 644	7 202 491	4.3
Februar	327 015	331 551	276 651	-16.6	6 341 690	6 192 804	6 611 664	6.8
März	303 934	310 084	332 481	7.2	6 950 107	6 868 588	7 366 199	7.2
April	330 580	322 569			6 896 538	6 693 778		
Mai	420 134	478 905			6 960 925	7 053 218		
Juni	365 139	406 568			6 777 975	6 689 435		
Juli	141 843	74 703			6 979 192	6 644 448		
August	98 943	102 667			7 038 412	7 055 332		
September	427 564	424 874			6 572 178	6 755 369		
Oktober	110 684	141 434			6 976 218	7 189 865		
November	47 624	60 715			6 563 621	6 845 138		
Dezember	365 335	292 615			6 836 303	7 061 348		
Jahr	3 432 720	3 361 180			81 882 138	81 957 968		
Monate	Junghennenanfall (-einstellungen) ² , Stück				Poulets ³ , Tonnen			
Mois	Production de poulettes (mise en poullaier) ² , pièces				Poulets ³ , tonnes			
	2022	2023	2024	%	2022	2023	2024	%
Janvier	122605	95975	99 587	3.8	8 011	8 427	8 745	3.8
Février	462409	414737	412 127	-0.6	8 329	8 644	8 970	3.8
Mars	166675	107364	137 191	27.8	8 108	8 239	8 687	5.4
Avril	68 399	46195	58 894	27.5	8 334	8 214	8 790	7.0
Mai	316 267	354375	283 837	-19.9	8 642	8 529		
Juin	475 934	402061	412 098	2.5	8 699	8 645		
Juillet	317 152	321605	268 352	-16.6	8 744	8 642		
Août	304 496	300781	322 507	7.2	8 616	8 385		
Septembre	294 090	312892			8 729	8 615		
Octobre	409763	464538			8 614	8 685		
Novembre	458 309	394371			8 582	8 770		
Décembre	150 748	72461			8 558	8 826		
Année	3 546 847	3 287 355			101 966	102 623		

¹ Die Wochenmeldungen werden jeweils anhand der Zahl der Wochentage auf die Monate aufgeteilt

² Annahme: Abgang von 3 % der Küken bis zum Legebeginn nach rund 5 Monaten

³ Annahmen: Abgang von 2.5 % der Küken bis zur Schlachtreife nach rund 45 Tagen, durchschnittliches Schlachtgewicht von 1.29 kg

¹ Les indications des rapports hebdomadaires sont réparties sur les mois en fonction du nombre des jours de chaque semaine et leur appartenance aux mois respectifs

² Supposition : Mortalité de 3 % des poussins entre la naissance et le début de la ponte environ 5 mois plus tard

³ Suppositions : Mortalité de 2.5 % jusqu'à la fin de la période d'engraisement après 45 jours, poids mort moyen de 1.29 kg

4.13 Fleisch-Angebot 2022 und 2023 Offre de viande 2022 et 2023

In Tonnen verkaufsfertiges Fleisch ~ En tonnes de viande prête à la vente

Kategorie	Inland- produktion	Importe	Exporte	Konsum von verkaufsfertigem Fleisch		Inlandanteil, %	Catégorie
	Production indigène	Importations	Exportations	Consommation de viande prête à la vente		Part indigène, %	
				Total	kg pro Kopf kg par habitant		
2022							
Fleisch der Rindergattung	98 835	23 831	5 508	117 158	13.15	84.4	Viande de bovin
Rindfleisch	80 244	23 065	5 507	97 802	10.98	82.0	Viande de bœuf
Kalbfleisch	18 590	767	1	19 356	2.17	96.0	Viande de veau
Schweinefleisch	177 769	11 690	4 488	184 400	20.70	96.4	Viande de porc
Schaf- und Lammfleisch	3 748	5 193	1	8 939	1.00	41.9	Viande de mouton/agneau
Ziegenfleisch	445	217	-	662	0.07	67.2	Viande de chèvre
Pferdefleisch	154	1 956	-	2 109	0.24	7.3	Viande de cheval
Fleisch von Schlachttieren	280 949	42 886	9 997	313 268	35.16	89.7	Total de la viande d'animaux de boucherie
Geflügelfleisch	88 596	48 162	3 191	133 567	14.99	66.3	Viande de volaille
Kaninchenfleisch	482	664	-	1 146	0.13	42.1	Viande de lapin
Wild	1 637	2 646	23	4 260	0.48	38.4	Gibier
Total Fleisch	371 664	94 358	13 211	452 240	50.76	82.2	Viande, total
Fische und Krustentiere ¹	2 020	77 196	206	79 010	8.87	2.6	Poissons et crustacés ¹
2023							
Fleisch der Rindergattung	100 087	20 633	4 469	116 251	12.90	86.1	Viande de bovin
Rindfleisch	81 331	20 178	4 468	97 040	10.77	83.8	Viande de bœuf
Kalbfleisch	18 756	456	1	19 211	2.13	97.6	Viande de veau
Schweinefleisch	167 831	10 019	7 159	171 261	19.01	98.0	Viande de porc
Schaf- und Lammfleisch	3 892	5 222	4	9 110	1.01	42.7	Viande de mouton/agneau
Ziegenfleisch	426	94	-	520	0.06	81.9	Viande de chèvre
Pferdefleisch	143	1 835	-	1 978	0.22	7.2	Viande de cheval
Fleisch von Schlachttieren	272 379	37 803	11 631	299 121	33.20	91.1	Total de la viande d'animaux de boucherie
Geflügelfleisch	87 699	47 470	2 812	132 357	14.69	66.3	Viande de volaille
Kaninchenfleisch	461	550	6	1 005	0.11	45.9	Viande de lapin
Wild	1 367	2 609	100	3 876	0.43	35.3	Gibier
Total Fleisch	361 906	88 432	14 550	436 359	48.43	82.9	Viande, total
Fische und Krustentiere ¹	2 070	72 780	309	74 541	8.27	2.8	Poissons et crustacés ¹
Veränderung 2023/2022 in Prozent ~ Variation 2023/2022 en pour cent							
Fleisch der Rindergattung	1.3	-13.4	-18.9	-0.8	-1.9	2.1	Viande de bovin
Rindfleisch	1.4	-12.5	-18.9	-0.8	-1.9	2.1	Viande de bœuf
Kalbfleisch	0.9	-40.5	2.0	-0.8	-1.9	1.7	Viande de veau
Schweinefleisch	-5.6	-14.3	59.5	-7.1	-8.2	1.7	Viande de porc
Schaf- und Lammfleisch	3.9	0.6	...	1.9	0.8	1.9	Viande de mouton/agneau
Ziegenfleisch	-4.3	-56.6	...	-21.4	-22.3	21.8	Viande de chèvre
Pferdefleisch	-6.8	-6.2	...	-6.2	-7.3	-0.6	Viande de cheval
Fleisch von Schlachttieren	-3.1	-11.9	16.3	-4.5	-5.6	1.5	Total de la viande d'animaux de boucherie
Geflügelfleisch	-1.0	-1.4	-11.9	-0.9	-2.0	-0.1	Viande de volaille
Kaninchenfleisch	-4.4	-17.1	...	-12.3	-13.3	9.0	Viande de lapin
Wild	-16.5	-1.4	...	-9.0	-10.0	-8.2	Gibier
Total Fleisch	-2.6	-6.3	10.1	-3.5	-4.6	0.9	Viande, total
Fische und Krustentiere ¹	2.5	-5.7	50.4	-5.7	-6.7	8.6	Poissons et crustacés ¹

¹ Inlandproduktion in Tonnen Lebendgewicht¹ Production indigène en tonnes de poids viv

Proviande

Proviande

4.14 Fleischkonsum in Privathaushaltungen Consommation de viande dans les ménages privés

Kategorie	Menge (t) ~ Quantité (t)			Preise (CHF/kg) ~ Prix (CHF/kg)			Catégorie
	2022	2023	%	2022	2023	%	
Rind	27 451	27 381	-0.3	26.79	27.22	1.6	Bœuf
Kalb	3 072	2 950	-4.0	44.23	43.82	-0.9	Veau
Schwein	26 141	25 315	-3.2	18.97	19.02	0.2	Porc
Lamm	2 615	2 472	-5.5	39.56	39.93	1.0	Agneau
Pferd	755	751	-0.6	31.60	32.96	4.3	Cheval
Wild	889	839	-5.6	30.12	31.16	3.5	Gibier
Geflügel	57 920	60 180	3.9	16.15	16.35	1.2	Volaille
Wurstwaren	42 688	41 529	-2.7	16.12	16.06	-0.4	Saucisses
Charcuterie	47 072	47 076	0.0	28.48	28.55	0.2	Charcuterie
Konserven	2 451	2 215	-9.6	11.62	12.03	3.5	Conserves
Total	220 519	220 190	-0.1	21.19	21.28	0.4	Total
Fisch inkl. Konserven	33 529	33 652	0.4	24.45	24.93	2.0	Poisson, conserves inclus

Nielsen Switzerland

Nielsen Switzerland

5. Aussenhandel ~ Commerce extérieur

Der Käseexport lag auch im März, wie schon im Februar, mit 6084 Tonnen unter dem Niveau der beiden Vorjahre (Tabelle 5.7). Dafür wurde mehr Käse als in den beiden Vorjahren importiert. Die Durchschnittspreise sind sowohl im Export wie im Import leicht angestiegen, lagen jedoch unter dem Niveau des Vorjahres. Vom Exportrückgang waren im März diverse Käsesorten betroffen (Tabelle 5.9). Im März wurden mengenmässig generell wenig Produktionsmittel importiert und auch kumuliert ergaben sich überall Abnahmen, ebenfalls wertmässig (Tabelle 5.16). Nur die Importe von Maschinen und Geräte sind wertmässig und kumuliert um 1,4% angestiegen, was aber teuerungsbereinigt auch eher einer Abnahme entsprechend dürfte. Der Durchschnittspreis ist v.a. beim Dünger deutlich zurückgegangen.

À l'instar du mois de février, le volume de 6084 tonnes qu'affichaient les exportations de fromage en mars était inférieur à celui des deux années précédentes (tableau 5.7). À l'inverse, les importations de fromage ont progressé par rapport à ces deux mêmes années. Tant à l'exportation qu'à l'importation, les prix moyens ont un peu augmenté, tout en restant en dessous du niveau de 2023. Plusieurs sortes de fromages ont été touchées par le recul des exportations en mars (tableau 5.9). Ce mois-là, les importations d'agents de production ont été généralement peu importantes en volume. En cumulé aussi, elles ont partout diminué, y compris en valeur (tableau 5.16). Seule la valeur des importations de machines et d'appareils a augmenté de 1,4% en cumulé. Cependant, après déduction de l'inflation, il devrait plutôt s'agir d'une baisse. Le prix moyen a fortement baissé, surtout celui des engrais.

5.1 Einfuhr von Getreide und Getreideprodukten Importations de céréales et de produits à base de céréales

Zolltarif: Kapitel 10 (Getreide), Auszüge aus Kapitel 11 (Müllereierzeugnisse) und Kapitel 19 (Zubereitungen auf der Grundlage von Getreide, Mehl, Stärke oder Milch, Backwaren)

Tarif douanier : chapitre 10 (céréales), extraits du chapitre 11 (produits de la minoterie) et du chapitre 19 (préparations sur la base de céréales, de farine, d'amidon ou de lait, produits de la boulangerie)

Getreidearten	März ~ Mars			Januar - März ~ Janvier - mars			Variétés de céréales
	2023	2024	Veränderung in %	2023	2024	Variation en %	
	Menge in Tonnen ~ Quantité en tonnes						
Hartweizen	3 701	226	-93.9	14 586	9 403	-35.5	Blé dur
Weichweizen und Mengkorn	82 343	24 718	-70.0	159 844	115 671	-27.6	Blé et méteil
Roggen	344	100	-71.1	571	1 700	...	Seigle
Gerste	7 112	7 587	6.7	18 732	14 955	-20.2	Orge
Hafer	6 059	3 079	-49.2	12 763	11 142	-12.7	Avoine
Mais	18 824	11 393	-39.5	57 057	59 195	3.7	Maïs
Reis	8 018	4 147	-48.3	22 745	25 982	14.2	Riz
Körnersorghum	26	2	-92.5	27	2	-92.6	Sorgho à grains
Buchweizen	22	12	-45.5	47	83	76.3	Sarrasin
Hirse	89	162	80.5	296	310	4.7	Millet
Kanariensaat	25	0	-98.8	28	27	-5.6	Alpiste
Triticale	-	49	...	53	252	...	Triticale
Andere Getreide	74	101	36.6	308	322	4.7	Autres céréales
Total Getreide	126 636	51 575	-59.3	287 058	239 045	-16.7	Céréales, total
Getreidemehl	1 474	1 626	10.3	3 956	4 532	14.6	Farine de céréales
Grütze, Griess, Pellets	885	1 210	36.8	2 471	3 191	29.1	Gruau, semoule, pellets
Getreidekörner, bearbeitet; Getreidekeime	1 292	1 279	-1.0	3 508	3 636	3.7	Grains, travaillés ; germes de céréales
Malz	6 906	6 190	-10.4	20 784	19 709	-5.2	Malt
Getreidestärke	2 407	2 351	-2.3	6 485	7 227	11.4	Amidons de céréales
Total Müllereierzeugnisse, Malz und Stärke	12 964	12 656	-2.4	37 203	38 295	2.9	Produits de la minoterie, malt et amidon, total
Teigwaren	6 675	6 272	-6.0	18 029	19 396	7.6	Pâtes alimentaires
Biskuits, Waffeln	2 547	2 349	-7.8	6 219	6 543	5.2	Biscuits, gaufres
Brot, gewöhnl. Backwaren	1 112	885	-20.4	2 927	2 691	-8.1	Pain la boulangerie ordinaire
Back- und Konditoreiwaren	10 249	9 912	-3.3	29 436	29 791	1.2	Prod. de la boulang., pâtiss. et biscuiterie
Andere Zubereitungen	6 278	5 832	-7.1	16 372	17 399	6.3	Autres préparations
Total verarbeit. Nahrungs- mittel auf Getreidebasis	26 861	25 250	-6.0	72 983	75 820	3.9	Préparations sur la base de céréales, total
	Wert in tausend CHF, franco Grenze, unverzollt ~ Valeur en milliers de CHF, franco frontière, non dédouanée						
Hartweizen	2 014	120	-94.1	8 988	4 215	-53.1	Blé dur
Weichweizen und Mengkorn	27 607	6 615	-76.0	56 221	28 612	-49.1	Blé et méteil
Roggen	172	24	-85.9	300	375	25.1	Seigle
Gerste	2 263	1 662	-26.6	6 298	3 487	-44.6	Orge
Hafer	2 389	1 047	-56.2	5 033	3 805	-24.4	Avoine
Mais	9 945	7 756	-22.0	27 804	21 421	-23.0	Maïs
Reis	8 425	5 504	-34.7	23 562	21 833	-7.3	Riz
Körnersorghum	10	8	-16.1	15	8	-43.9	Sorgho à grains
Buchweizen	41	20	-50.2	93	109	16.7	Sarrasin
Hirse	95	110	16.4	275	216	-21.4	Millet
Kanariensaat	26	0	-98.9	30	26	-11.9	Alpiste
Triticale	-	16	...	17	82	...	Triticale
Andere Getreide	373	712	90.8	862	1 493	73.2	Autres céréales
Total Getreide	53 360	23 595	-55.8	129 498	85 682	-33.8	Céréales, total
Getreidemehl	1 380	1 387	0.6	3 616	3 794	4.9	Farine de céréales
Grütze, Griess, Pellets	790	820	3.9	2 152	2 223	3.3	Gruau, semoule, pellets
Getreidekörner, bearbeitet; Getreidekeime	1 273	1 019	-20.0	3 605	2 935	-18.6	Grains, travaillés ; germes de céréales
Malz	4 596	3 665	-20.3	13 948	11 974	-14.2	Malt
Getreidestärke	4 565	3 331	-27.0	11 655	9 966	-14.5	Amidons de céréales
Total Müllereierzeugnisse, Malz und Stärke	12 604	10 223	-18.9	34 976	30 893	-11.7	Produits de la minoterie, malt et amidon, total
Teigwaren	17 920	16 286	-9.1	48 534	49 401	1.8	Pâtes alimentaires
Biskuits, Waffeln	12 683	12 021	-5.2	31 480	32 756	4.1	Biscuits, gaufres
Brot, gewöhnl. Backwaren	2 093	1 645	-21.4	5 294	4 990	-5.8	Pain, boulangerie ordinaire
Back- und Konditoreiwaren	45 066	40 377	-10.4	122 664	119 036	-3.0	Prod. de la boulang., pâtiss. et biscuiterie
Andere Zubereitungen	24 610	21 382	-13.1	63 222	61 764	-2.3	Autres préparations
Total verarbeit. Nahrungs- mittel auf Getreidebasis	102 372	91 711	-10.4	271 195	267 946	-1.2	Préparations sur la base de céréales, total

5.2 Einfuhr von Gemüse Importations de légumes

Einfuhrmenge in Tonnen; Zolltarif: Kapitel 7
Quantité d'importation en tonnes ; tarif douanier : chapitre 7

Gemüsearten	März ~ Mars			Januar - März ~ Janvier - mars			Variétés de légumes
	2023	2024	Veränderung in %	2023	2024	Variation en %	
Salate	5 325	4 992	-6.3	15 953	15 792	-1.0	Salades
Chicorée Witloof	118	156	31.6	374	449	19.9	Chicorée Witloof
Cicorino	261	251	-3.7	376	336	-10.6	Cicorino
Eichenlaub	78	31	-60.5	613	469	-23.4	Feuilles de chêne
Eisbergsalate	2 345	2 315	-1.3	6 581	6 918	5.1	Laitue iceberg
Endivien	1 191	1 070	-10.1	3 361	3 256	-3.1	Chicorée
Kopfsalate	391	206	-47.4	1 996	1 668	-16.4	Laitue pommée
Nüsslisalat	63	28	-56.2	215	163	-24.3	Rampon
Übrige	878	936	6.7	2 438	2 533	3.9	Autres
Tomaten	6 159	6 578	6.8	16 327	18 093	10.8	Tomates
Kohlgemüse	4 960	4 663	-6.0	14 621	15 645	7.0	Choux
Blumenkohl	1 704	1 577	-7.5	4 757	4 960	4.3	Chou-fleur
Broccoli	1 895	1 842	-2.8	5 540	6 611	19.3	Broccoli
Übrige	1 361	1 244	-8.5	4 323	4 074	-5.8	Autres
Wurzel- und Knollengemüse	1 914	1 701	-11.1	5 521	5 292	-4.2	Légumes-racines et -tubercules
Fenchel	1 161	1 028	-11.4	3 286	3 153	-4.1	Fenouil
Radieschen	34	14	-58.6	263	254	-3.6	Radis
Sellerie	459	468	1.8	1 290	1 285	-0.4	Céleri
Übrige	260	191	-26.5	682	601	-11.9	Autres
Zwiebeln	1 474	786	-46.7	3 274	1 722	-47.4	Oignons
Lauch	362	311	-13.9	1 235	1 287	4.2	Poireau
Karotten	131	131	0.2	347	409	17.8	Carottes
Gurken	2 961	3 091	4.4	7 812	8 813	12.8	Concombres
Küchenkräuter	253	231	-8.6	638	621	-2.7	Herbes potagères
Petersilie	220	205	-6.7	553	542	-1.9	Persil
Übrige	33	26	-21.5	84	78	-7.3	Autres
Zucchini	2 423	2 239	-7.6	6 154	6 185	0.5	Courgettes
Hülsenfrüchte	529	502	-5.0	1 457	1 436	-1.4	Légumineuses
Andere Gemüse	8 003	8 271	3.4	19 644	20 822	6.0	Autres légumes
Total frisches Gemüse	34 493	33 497	-2.9	92 985	96 117	3.4	Légumes frais, total
Kartoffeln ¹	10 992	12 865	17.0	22 603	32 778	45.0	Pommes de terre ¹
Pilze, frisch oder gekühlt	539	470	-12.8	1 432	1 397	-2.5	Champignons, frais ou réfrigérés
Gemüse ² , gefroren	1 220	1 112	-8.9	3 626	3 940	8.7	Légumes ² , congelés
Gemüse ² , vorläufig haltbar gemacht	266	119	-55.4	641	473	-26.2	Légumes ² , conservés provisoirement
Gemüse ² , getrocknet	291	204	-29.8	851	754	-11.4	Légumes ² , séchés
Hülsenfrüchte, getrocknet	2 409	2 660	10.4	7 275	9 848	35.4	Légumineuses, sèches
Maniok, Süsskartoffeln u.ä.	533	587	10.2	1 751	1 889	7.9	Manioc, patates douces et autres
Pflanzkartoffeln, Setz Zwiebeln	2 421	1 133	-53.2	7 067	6 283	-11.1	Plants de pomme de terre, petits oignons à planter
Total Kapitel 7	53 163	52 646	-1.0	138 230	153 478	11.0	Chapitre 7, total

¹ Ohne Pflanzkartoffeln

² Inklusive Pilze und Kartoffeln

¹ Sans plants de pomme de terre

² Y compris champignons et pommes de terre

./.

Importe von Frischgemüse nach Monat, Menge
Importation de légumes frais par mois, quantité

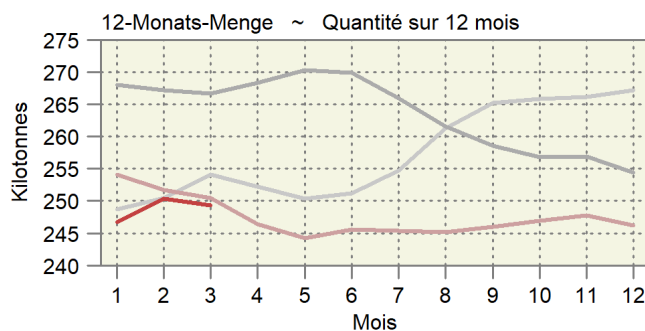
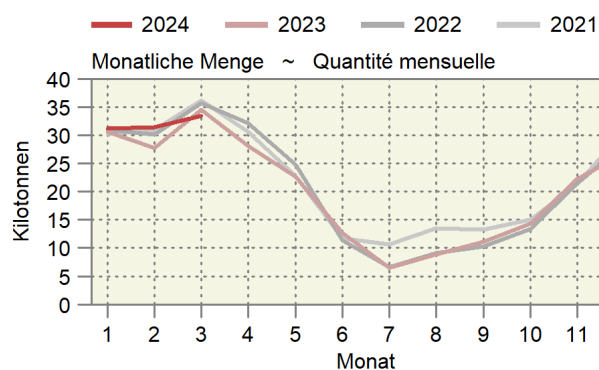

5.2 Einfuhr von Gemüse Importations de légumes

Einfuhrwert in tausend CHF, franko Grenze, unverzollt; Zolltarif: Kapitel 7
Valeur d'importation en milliers de CHF, franco frontière, non dédouanée ; tarif douanier : chapitre 7

Gemüsearten	März ~ Mars			Januar - März ~ Janvier - mars			Variétés de légumes
	2023	2024	Veränderung in %	2023	2024	Variation en %	
Salate	10 012	8 151	-18.6	31 537	28 339	-10.1	Salades
Chicorée Witloof	458	595	29.9	1 509	1 752	16.1	Chicorée Witloof
Cicorino	421	470	11.7	790	806	2.0	Cicorino
Eichenlaub	229	71	-69.0	1 727	1 221	-29.3	Feuilles de chêne
Eisbergsalate	4 319	3 144	-27.2	12 062	10 039	-16.8	Laitue iceberg
Endivien	1 639	1 404	-14.3	4 852	4 686	-3.4	Chicorée
Kopfsalate	729	391	-46.4	3 810	3 357	-11.9	Laitue pommée
Nüsslisalat	310	98	-68.3	1 148	671	-41.6	Rampon
Übrige	1 907	1 978	3.7	5 638	5 807	3.0	Autres
Tomaten	18 417	15 268	-17.1	44 584	41 850	-6.1	Tomates
Kohlgemüse	10 058	8 171	-18.8	29 719	28 508	-4.1	Choux
Blumenkohl	3 450	2 964	-14.1	10 170	10 269	1.0	Chou-fleur
Broccoli	4 168	3 234	-22.4	12 331	11 747	-4.7	Broccoli
Übrige	2 441	1 973	-19.2	7 218	6 492	-10.1	Autres
Wurzel- und Knollengemüse	2 969	2 433	-18.0	8 433	8 142	-3.5	Légumes-racines et -tubercules
Fenchel	1 754	1 493	-14.9	4 917	5 023	2.1	Fenouil
Radieschen	85	34	-59.6	598	510	-14.7	Radis
Sellerie	657	630	-4.2	1 780	1 760	-1.1	Céleri
Übrige	473	276	-41.7	1 138	849	-25.4	Autres
Zwiebeln	2 512	1 397	-44.4	5 678	3 983	-29.9	Oignons
Lauch	432	361	-16.3	1 683	1 694	0.7	Poireau
Karotten	443	423	-4.6	1 167	1 285	10.1	Carottes
Gurken	6 931	4 661	-32.8	18 001	13 783	-23.4	Concombres
Küchenkräuter	931	863	-7.4	2 411	2 382	-1.2	Herbes potagères
Petersilie	619	607	-1.9	1 595	1 631	2.3	Persil
Übrige	313	256	-18.2	816	750	-8.0	Autres
Zucchetti	3 894	2 904	-25.4	11 015	10 243	-7.0	Courgettes
Hülsenfrüchte	1 916	1 586	-17.2	5 333	4 575	-14.2	Légumineuses
Andere Gemüse	33 078	32 256	-2.5	69 578	67 413	-3.1	Autres légumes
Total frisches Gemüse	91 593	78 472	-14.3	229 139	212 196	-7.4	Légumes frais, total
Kartoffeln ¹	6 140	8 994	46.5	11 897	20 212	69.9	Pommes de terre ¹
Pilze, frisch oder gekühlt	3 107	2 951	-5.0	9 261	9 082	-1.9	Champignons, frais ou réfrigérés
Gemüse ² , gefroren	2 849	2 419	-15.1	8 010	8 293	3.5	Légumes ² , congelés
Gemüse ² , vorläufig haltbar gemacht	605	272	-55.0	1 732	1 055	-39.1	Légumes ² , conservés provisoirement
Gemüse ² , getrocknet	2 576	1 949	-24.3	8 767	7 193	-18.0	Légumes ² , séchés
Hülsenfrüchte, getrocknet	2 903	2 233	-23.1	7 569	7 935	4.8	Légumineuses, sèches
Maniok, Süsskartoffeln u.ä.	802	834	4.0	2 545	2 383	-6.4	Manioc, patates douces et autres
Pflanzkartoffeln, Setz Zwiebeln	1 673	912	-45.5	5 038	5 303	5.3	Plants de pomme de terre, petits oignons à planter
Total Kapitel 7	112 247	99 037	-11.8	283 959	273 652	-3.6	Chapitre 7, total

¹ Ohne Pflanzkartoffeln

² Inklusive Pilze und Kartoffeln

¹ Sans plants de pomme de terre

² Y compris champignons et pommes de terre

5.3 Einfuhr von Früchten und Nüssen Importations de fruits et de noix

Einfuhrmenge in Tonnen; Zolltarif: Kapitel 8
Quantité d'importation en tonnes ; tarif douanier : chapitre 8

Zoll- Unterkapitel	Fruchtarten	März ~ Mars			Januar - März ~ Janvier - mars			Variétés de fruits
		2023	2024	Veränderung in %	2023	2024	Variation en %	
801	Kokos-, Para- und Cashewnüsse	362	568	57.0	1 141	1 215	6.5	Noix de coco, noix du Brésil et noix du cajou
802	Anderer Nüsse und Schalenfrüchte	2 146	1 746	-18.6	6 888	6 282	-8.8	Autres noix et fruits à écales
803	Bananen	11 013	10 438	-5.2	27 486	28 348	3.1	Bananen
804	Datteln, Feigen, Ananas, Avocados und Mangos	6 096	6 126	0.5	15 931	15 744	-1.2	Dattes, figues, ananas, avocats et mangues
805	Zitrusfrüchte	15 303	14 205	-7.2	54 424	53 897	-1.0	Agrumes
806	Weintrauben	1 494	1 795	20.1	4 061	4 544	11.9	Raisins
	Tafeltrauben	1 231	1 430	16.1	3 127	3 629	16.0	Raisin de table
	Trauben für Wein	-	-	...	0	-	...	Raisin à vin
	Getrocknete Trauben	263	366	38.8	933	915	-2.0	Raisin sec
807	Melonen und Papaya	1 407	1 659	17.9	2 425	2 893	19.3	Melon et papaye
808	Äpfel, Birnen und Quitten, frisch	1 979	2 034	2.8	3 341	5 085	52.2	Pommes, poires et coings, frais
	Äpfel	346	436	26.1	863	1 118	29.6	Pommes
	Birnen und Quitten	1 633	1 502	-8.0	2 478	3 823	54.3	Poires et coings
	Mostobst	-	96	...	-	144	...	Fruits à cidre
809	Steinobst, frisch	337	690	...	622	1 227	97.3	Fruits à noyau, frais
	Aprikosen	0	0	-70.0	2	2	-7.1	Apricots
	Kirschen	0	51	...	27	104	...	Cerises
	Pfirsiche, Nektarinen etc.	169	262	55.6	220	354	60.8	Pêches, nectarines etc.
	Zwetschgen, Pflaumen etc.	168	377	...	373	767	...	Pruneaux, prunes etc.
810	Anderer Früchte, frisch	6 347	6 731	6.0	12 761	14 593	14.4	Autres fruits, frais
	Erdbeeren	3 471	3 576	3.0	4 978	5 445	9.4	Fraises
	Himbeeren	572	615	7.4	1 113	1 312	17.9	Framboises
	Beeren a.n.g.	800	989	23.7	1 899	2 296	20.9	Baies n.d.a.
	Kiwis	1 012	1 004	-0.8	3 086	3 251	5.4	Kiwis
	Früchte a.n.g.	362	386	6.6	999	1 173	17.4	Fruits n.d.a.
	Tropische Früchte a.n.g.	130	161	23.9	686	1 115	62.6	Fruits tropicaux n.d.a.
811	Früchte, gefroren	1 954	1 930	-1.2	6 158	6 750	9.6	Fruits, congelés
812	Früchte, vorkonserviert	36	44	22.8	67	114	71.2	Fruits, conservés provisoirement
813	Früchte und Schalenfrüchte, getrocknet	322	323	0.2	1 077	1 011	-6.1	Fruits, séchés
814	Schalen von Zitrusfrüchten oder Melonen	30	74	...	124	130	5.1	Écorces d'agrumes ou de melons
Total		48 826	48 364	-0.9	136 505	141 834	3.9	Total

./.

Importe von Früchten nach Monat, Menge Importation de fruits par mois, quantité

Zollkapitel 8 ohne Nüsse; am rechten Rand wird die letzte 12-Monats-Menge und die Entwicklung angegeben.
Chapitre douanier 8 à l'exception des noix ; dans la marge droite, la dernière quantité sur 12 mois est indiquée.

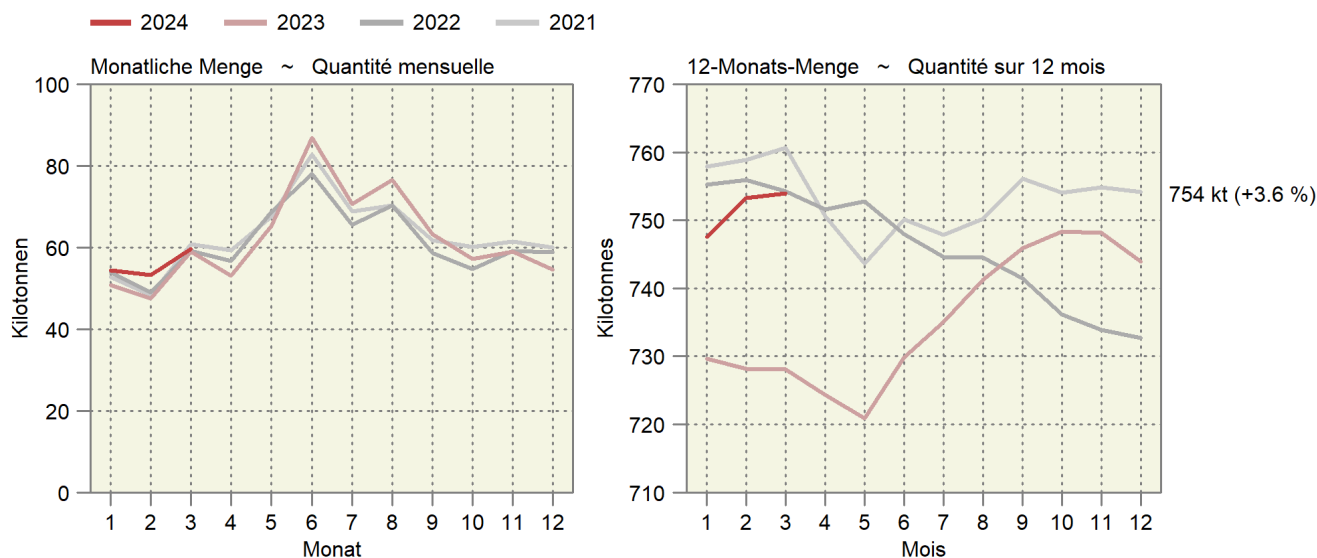

5.3 Einfuhr von Früchten und Nüssen Importations de fruits et de noix

Einfuhrwert in tausend CHF, franko Grenze, unverzollt; Zolltarif: Kapitel 8
Valeur d'importation en milliers de CHF, franco frontière, non dédouanée ; tarif douanier : chapitre 8

Zoll- Unterkapitel	Fruchtarten	März ~ Mars			Januar - März ~ Janvier - mars			Variétés de fruits
		2023	2024	Veränderung in %	2023	2024	Variation en %	
Sous-chapitre douanier								
801	Kokos-, Para- und Cashewnüsse	2 293	3 138	36.8	7 423	6 731	-9.3	Noix de coco, noix du brésil et noix du cajou
802	Andere Nüsse und Schalenfrüchte	14 910	12 672	-15.0	45 836	41 507	-9.4	Autres noix et fruits à écales
803	Bananen	12 114	11 156	-7.9	29 972	29 787	-0.6	Bananen
804	Datteln, Feigen, Ananas, Avocados und Mangos	16 966	18 811	10.9	44 745	49 109	9.8	Dattes, figues, ananas, avocats et mangues
805	Zitrusfrüchte	22 379	19 384	-13.4	79 224	76 146	-3.9	Agrumes
806	Weintrauben	4 069	5 209	28.0	11 609	13 872	19.5	Raisins
	Tafeltrauben	3 506	4 227	20.5	9 531	11 459	20.2	Raisin de table
	Trauben für Wein	-	-	...	0	-	...	Raisin à vin
	Getrocknete Trauben	563	982	74.5	2 078	2 412	16.1	Raisin sec
807	Melonen und Papaya	2 294	2 952	28.7	4 528	5 444	20.2	Melon et papaye
808	Äpfel, Birnen und Quitten, frisch	2 829	2 823	-0.2	4 592	7 218	57.2	Pommes, poires et coings, frais
	Äpfel	482	598	24.0	1 221	1 542	26.3	Pommes
	Birnen und Quitten	2 347	2 182	-7.0	3 371	5 613	66.5	Poires et coings
	Mostobst	-	43	...	-	63	...	Fruits à cidre
809	Steinobst, frisch	881	1 424	61.6	1 506	2 376	57.8	Fruits à noyau , frais
	Aprikosen	0	0	-74.1	9	7	-15.7	Apricots
	Kirschen	3	30	...	41	84	...	Cerises
	Pfirsiche, Nektarinen etc.	477	751	57.4	646	1 013	56.9	Pêches, nectarines etc.
	Zwetschgen, Pflaumen etc.	400	642	60.6	811	1 272	56.9	Pruneaux, prunes etc.
810	Andere Früchte, frisch	36 423	39 199	7.6	70 001	84 792	21.1	Autres fruits, frais
	Erdbeeren	15 692	15 974	1.8	23 409	25 647	9.6	Fraises
	Himbeeren	6 915	7 348	6.3	12 550	15 934	27.0	Framboises
	Beeren a.n.g.	8 605	10 088	17.2	17 982	23 870	32.7	Baies n.d.a.
	Kiwis	2 702	2 974	10.0	8 800	10 552	19.9	Kiwis
	Früchte a.n.g.	1 655	1 754	6.0	3 893	4 539	16.6	Fruits n.d.a.
	Tropische Früchte a.n.g.	854	1 062	24.4	3 368	4 249	26.2	Fruits tropicaux n.d.a.
811	Früchte, gefroren	6 641	6 057	-8.8	21 125	18 760	-11.2	Fruits, congelés
812	Früchte, vorkonserviert	83	104	25.5	149	268	80.0	Fruits, conservés provisoirement
813	Früchte und Schalenfrüchte, getrocknet	3 205	2 885	-10.0	9 740	8 977	-7.8	Fruits, séchés
814	Schalen von Zitrusfrüchten oder Melonen	146	234	59.8	286	297	4.0	Écorces d'agrumes ou de melons
	Total	125 233	126 048	0.7	330 735	345 284	4.4	Total

Bundesamt für Zoll und Grenzsicherheit (BAZG)

Office fédéral de la douane et de la sécurité des frontières (OFDF)

5.4 Einfuhr von Gemüse-, Fruchtzubereitungen und Getränken Importations de préparations de légumes, de préparations de fruits et de boissons

Zolltarif: Kapitel 20 (Zubereitungen von Gemüse, Früchten oder anderen Pflanzenteilen), Kapitel 22 (Getränke, alkoholische Flüssigkeiten und Essig)
Tarif douanier : chapitre 20 (préparations de légumes, de fruits ou d'autres parties de plantes), chapitre 22 (boissons, liquides alcooliques et vinaigres)

Produkte	März ~ Mars			Januar - März ~ Janvier - mars			Produits
	2023	2024	Veränderung in %	2023	2024	Variation en %	
Menge in Tonnen ~ Quantité en tonnes							
Gemüse-/Fruchtzubereitungen							Préparations de légumes et de fruits
Zubereitungen in Essig	1 130	1 199	6.1	3 147	3 849	22.3	Préparations au vinaigre
Tomaten, Tomatenpüree	4 973	4 219	-15.2	12 024	12 936	7.6	Tomates, concentrés de tomates
Pilze, konserviert	188	293	55.9	756	643	-15.0	Champignons, conservés
Gemüse, konserviert	3 835	4 186	9.2	10 286	11 287	9.7	Légumes, conservés
Gemüse und Früchte, mit Zucker konserviert	107	88	-17.3	222	201	-9.5	Légumes et fruits, confits au sucre
Konfitüren, Fruchtgelees usw.	1 136	1 035	-8.9	3 097	3 196	3.2	Confitures, gelées, etc.
Früchte und andere Pflanzenteile, konserviert	3 244	3 435	5.9	8 953	9 119	1.9	Fruits et autres parties de plantes, conservés
Getränke							Boissons
Fruchtsäfte	6 305	5 453	-13.5	17 305	16 500	-4.7	Jus de fruits
Apfel-/Birnen-saft	273	219	-19.7	603	708	17.4	Jus de pomme/poire
Traubensaft	344	181	-47.3	720	494	-31.3	Jus de raisin
Orangensaft	2 921	2 592	-11.3	7 940	7 689	-3.2	Jus d'orange
Gemüsesaft	484	164	-66.2	1 513	696	-54.0	Jus de légumes
Anderer Fruchtsäfte und Mischungen	2 088	2 079	-0.4	6 025	6 096	1.2	Autres jus de fruits, mélanges
Frucht- und Gemüsesäfte, verdünnt	195	218	11.5	505	816	61.7	Jus de fruits ou de légumes, dilués
Wasser, Mineralwasser	42 541	41 938	-1.4	126 364	119 553	-5.4	Eaux, eaux minérales
Anderer nicht alkoholische Getränke	30 119	27 207	-9.7	79 408	79 861	0.6	Autres boissons non alcooliques
Bier	9 865	8 178	-17.1	24 787	23 610	-4.7	Bière
Wein	17 956	13 792	-23.2	44 357	40 085	-9.6	Vin
Spirituosen	12 926	12 119	-6.2	36 638	36 286	-1.0	Spiritueux
Speiseessig	1 171	1 249	6.6	3 119	3 331	6.8	Vinaigre
Total	135 496	124 389	-8.2	370 464	360 457	-2.7	Total

Wert in tausend CHF, franko Grenze, unverzollt ~ Valeur en milliers de CHF, franco frontière, non dédouanée

Gemüse-/Fruchtzubereitungen							Préparations de légumes et de fruits
Zubereitungen in Essig	2 627	2 627	0.0	7 600	8 684	14.3	Préparations au vinaigre
Tomaten, Tomatenpüree	8 621	7 292	-15.4	20 844	22 280	6.9	Tomates, concentrés de tomates
Pilze, konserviert	863	922	6.8	2 924	2 435	-16.7	Champignons, conservés
Gemüse, konserviert	12 613	13 596	7.8	33 232	35 914	8.1	Légumes, conservés
Gemüse und Früchte, mit Zucker konserviert	483	357	-26.2	987	928	-6.0	Légumes et fruits, confits au sucre
Konfitüren, Fruchtgelees usw.	3 901	3 375	-13.5	10 897	10 532	-3.3	Confitures, gelées, etc.
Früchte und andere Pflanzenteile, konserviert	14 722	15 938	8.3	41 126	42 066	2.3	Fruits et autres parties de plantes, conservés
Getränke							Boissons
Fruchtsäfte	12 432	11 878	-4.5	35 508	35 324	-0.5	Jus de fruits
Apfel-/Birnen-saft	266	306	15.3	737	915	24.1	Jus de pomme/poire
Traubensaft	223	165	-26.3	519	461	-11.2	Jus de raisin
Orangensaft	4 250	4 549	7.0	11 177	13 667	22.3	Jus d'orange
Gemüsesaft	711	405	-43.1	2 380	1 126	-52.7	Jus de légumes
Anderer Fruchtsäfte und Mischungen	6 596	5 973	-9.4	19 573	17 517	-10.5	Autres jus de fruits, mélanges
Frucht- und Gemüsesäfte, verdünnt	385	480	24.7	1 122	1 639	46.1	Jus de fruits ou de légumes, dilués
Wasser, Mineralwasser	8 409	8 000	-4.9	23 892	23 526	-1.5	Eaux, eaux minérales
Anderer nicht alkoholische Getränke	34 945	31 839	-8.9	93 526	90 749	-3.0	Autres boissons non alcooliques
Bier	11 917	9 312	-21.9	29 153	27 183	-6.8	Bière
Wein	136 325	99 695	-26.9	324 149	262 884	-18.9	Vin
Spirituosen	35 613	28 688	-19.4	98 761	85 374	-13.6	Spiritueux
Speiseessig	2 205	2 248	1.9	5 040	5 604	11.2	Vinaigre
Total	285 678	235 768	-17.5	727 639	653 483	-10.2	Total

5.5 Einfuhr und Ausfuhr von lebenden Pflanzen und Blumen Importations et exportations de plantes vivantes et de fleurs

Einfuhr- und Ausfuhrmenge in Tonnen; Zolltarif: Kapitel 6

Quantité d'importation et d'exportation en tonnes; tarif douanier: chapitre 6

Einfuhr- und Ausfuhrwert in Tausend CHF, franko Grenze, unverzollt; Zolltarif: Kapitel 6

Valeur d'importation et d'exportation en milliers de CHF, franco frontière, non dédouanée; tarif douanier: chapitre 6

Zoll-Unterkapitel ~ Sous-chapitre douanier

601 Blumenzwiebeln, Stauden, Orchideen, Bambus ~ Bulbes de fleurs, plantes vivaces, orchidées, bambous

602 Topfpflanzen, Gehölze, Rollrasen ~ Plantes en pot, arbustes, gazon en rouleau

603 Schnittblumen ~ Fleurs coupées

604 Bindegrün, Weihnachtsbäume ~ Feuillage ornemental, arbres de Noël

	März ~ Mars			Januar - März ~ Janvier - mars		
	2023	2024	Veränderung in %	2023	2024	Variation en %
Einfuhrmenge ~ Quantité d'importation						
601	2 262	2 123	-6.1	4 749	4 753	0.1
602	23 124	19 495	-15.7	42 916	42 053	-2.0
603	2 028	2 268	11.9	5 179	5 920	14.3
604	201	209	3.8	541	543	0.3
Total	27 615	24 095	-12.7	53 384	53 268	-0.2
Einfuhrwert ~ Valeur d'importation						
601	12 077	11 093	-8.1	29 088	27 843	-4.3
602	46 330	39 865	-14.0	84 267	81 902	-2.8
603	22 681	22 145	-2.4	61 476	60 113	-2.2
604	2 337	2 012	-13.9	6 547	5 948	-9.1
Total	83 426	75 115	-10.0	181 378	175 806	-3.1
Ausfuhrmenge ~ Quantité d'exportation						
601	11	11	3.3	23	20	-12.6
602	462	237	-48.7	1 184	518	-56.3
603	0	0	-78.6	1	0	-67.4
604	0	1	...	1	3	...
Total	473	249	-47.3	1 209	541	-55.3
Ausfuhrwert ~ Valeur d'exportation						
601	39	23	-39.5	61	47	-23.1
602	1 083	673	-37.8	2 014	1 169	-42.0
603	1	0	-85.5	6	3	-46.0
604	5	9	81.7	19	43	...
Total	1 128	705	-37.4	2 100	1 262	-39.9

Bundesamt für Zoll und Grenzsicherheit (BAZG)

Office fédéral de la douane et de la sécurité des frontières (OFDF)

Einfuhr und Ausfuhr von lebenden Pflanzen und Blumen
 Importations et exportations de plantes vivantes et de fleurs

Einfuhrmenge (linke Achse):
 Quantité d'importation (échelle gauche) : 2024 (dunkelgrün), 2023 (hellgrün)
 Einfuhrwert (rechte Achse):
 Valeur d'importation (échelle droite) : 2024 (rot), 2023 (rosa)

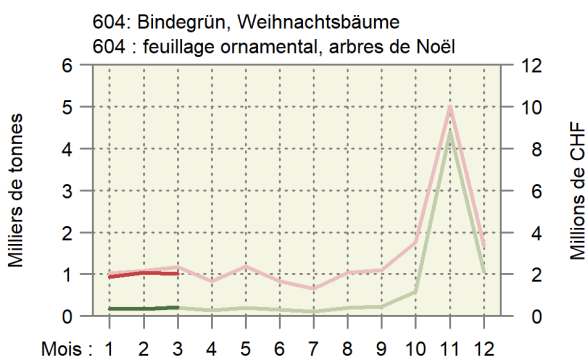
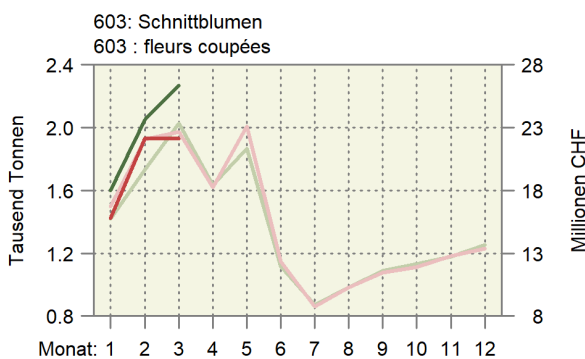
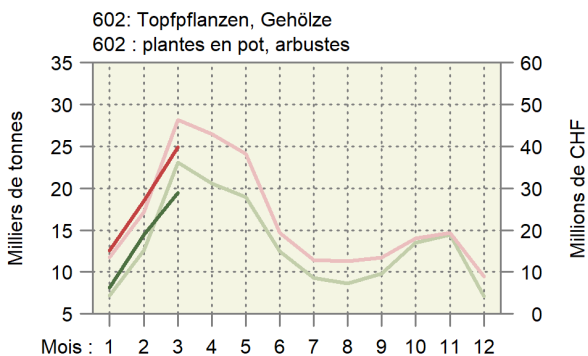
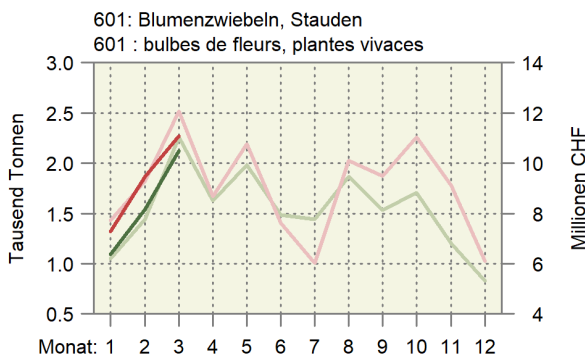

5.6 Bilanz des Aussenhandels mit Milchprodukten nach Zollkapitel Balance commerciale des produits laitiers par chapitre douanier

Die Milchprodukte werden nach Gehalt an verwertbarer Energie in Millionen Vollmilchäquivalente (VMA) umgerechnet. Ein VMA entspricht einem kg Kuh-Vollmilch mit einer verwertbaren Energie von 2800 Kilojoule (kJ). Die Milchprodukte werden gemäss der potentiell essbaren Substanz (Konsumentensicht, Methode der Nahrungsmittelbilanz NMB08) berücksichtigt: Bei Halbhart- und Hartkäse wird ein Abzug für die Rinde vorgenommen.

Les produits laitiers sont convertis selon la teneur en énergie métabolisable en millions d'équivalents en lait entier (ELE). Un ELE correspond à un kg de lait de vache entier avec une énergie métabolisable de 2800 kilojoule (kJ). Les produits laitiers sont pris en compte avec leur matière comestible (vue du consommateur, méthode du bilan alimentaire BA08) : Une déduction est appliquée pour la croûte des fromages à pâte mi-dure et pâte dure.

Produkte	März ~ Mars			Januar - März ~ Janvier - mars			Produits
	2023	2024	Veränderung in %	2023	2024	Variation en %	
Einfuhr ~ Importations							
Zollkapitel 4 nach Produkten							Chapitre douanier 4 par produits
Konsummilch	2.4	2.9	21.4	6.5	8.1	24.9	Lait de consommation
Käse	25.8	26.1	0.9	67.5	71.9	6.5	Fromage
Frischkäse	8.6	9.3	8.4	22.0	25.0	13.5	Fromage frais
Weichkäse	4.8	4.3	-11.3	11.7	11.8	0.3	Fromage à pâte molle
Halbhartkäse	5.6	5.6	-0.1	15.6	16.0	2.9	Fromage à pâte mi-dure
Hartkäse	6.8	6.9	0.8	18.2	19.1	5.0	Fromage à pâte dure
Rahm	1.0	0.5	-48.7	2.3	1.1	-51.5	Crème
Jogurt	0.6	0.6	-7.3	1.7	1.8	9.7	Yogourt
Frischmilchprodukte	0.0	0.0	-20.0	0.1	0.1	-27.2	Produits laitiers frais
Dauermilchwaren	2.4	5.3	...	10.2	16.6	63.1	Conserves de lait
Milchproteinprodukte	0.0	0.0	-96.4	0.0	0.0	14.5	Protéines du lait
Butter	6.5	2.1	-68.0	30.3	7.8	-74.2	Beurre
Total Zollkapitel 4	38.8	37.4	-3.5	118.6	107.5	-9.4	Chapitre 4, total
Milchprodukte in anderen Zollkapiteln							Produit laitiers en d'autres chapitres
15: Fette und Öle	0.0	0.0	-14.3	0.0	0.0	-17.9	15 : Huiles et graisses
17: Zucker und Zuckerwaren	0.3	0.2	-25.5	0.8	0.7	-8.8	17 : Sucre et sucreries
18: Kakao und Zubereitungen aus Kakao	2.8	2.1	-23.8	8.1	6.9	-14.3	18 : Cacao et ses préparations
19: Getreidezubereitungen	7.7	6.6	-13.5	20.0	19.6	-1.9	19 : Prép. à la base de céréales
20: Gemüse- und Fruchtzubereitungen	0.0	0.1	14.0	0.1	0.1	23.7	20 : Prép. à la base de légumes/fruits
21: Verschiedene Lebensmittelzubereitungen	4.0	3.3	-16.5	10.7	9.5	-10.5	21 : Préparation diverses
22: Getränke	0.2	0.2	0.4	0.5	0.5	2.5	22 : Boissons
Total übrige Zollkapitel	15.0	12.5	-16.3	40.1	37.4	-6.7	Autres chapitres douaniers, total
Total Einfuhr	53.8	50.0	-7.0	158.7	144.9	-8.7	Importations, total
Ausfuhr ~ Exportations							
Zollkapitel 4 nach Produkten							Chapitre douanier 4 par produits
Konsummilch	0.1	0.0	-54.3	0.3	0.2	-40.0	Lait de consommation
Käse	29.3	27.6	-5.6	75.2	79.8	6.2	Fromage
Frischkäse	4.1	3.9	-5.2	10.6	12.0	13.6	Fromage frais
Weichkäse	0.2	0.2	23.8	0.4	0.5	14.3	Fromage à pâte molle
Halbhartkäse	8.8	8.6	-2.3	23.0	24.3	5.9	Fromage à pâte mi-dure
Hartkäse	16.2	14.9	-7.9	41.2	42.9	4.3	Fromage à pâte dure
Rahm	0.5	0.5	10.3	1.9	1.5	-20.8	Crème
Jogurt	0.3	0.3	18.6	0.8	1.0	28.1	Yogourt
Frischmilchprodukte	1.1	1.0	-8.2	3.0	2.7	-10.9	Produits laitiers frais
Dauermilchwaren	5.5	5.6	0.7	13.4	15.3	14.1	Conserves de lait
Milchproteinprodukte	0.2	0.3	50.0	0.3	0.9	...	Protéines du lait
Butter	0.1	0.1	-40.5	0.3	0.3	-11.7	Beurre
Total Zollkapitel 4	37.0	35.4	-4.4	95.1	101.7	6.9	Chapitre 4, total
Milchprodukte in anderen Zollkapiteln							Produit laitiers en d'autres chapitres
15: Fette und Öle	-	-	...	-	0.0	...	15 : Huiles et graisses
17: Zucker und Zuckerwaren	2.0	1.5	-22.8	5.0	4.5	-10.4	17 : Sucre et sucreries
18: Kakao und Zubereitungen aus Kakao	12.5	10.3	-17.9	33.5	29.2	-12.6	18 : Cacao et ses préparations
19: Getreidezubereitungen	14.6	9.2	-37.1	38.5	31.4	-18.3	19 : Prép. à la base de céréales
20: Gemüse- und Fruchtzubereitungen	0.0	0.0	-90.5	0.0	0.0	-45.6	20 : Prép. à la base de légumes/fruits
21: Verschiedene Lebensmittelzubereitungen	3.1	2.4	-22.6	8.9	7.9	-11.4	21 : Préparation diverses
22: Getränke	2.0	1.7	-12.6	5.5	5.0	-9.1	22 : Boissons
Total übrige Zollkapitel	34.2	25.2	-26.5	91.4	78.1	-14.6	Autres chapitres douaniers, total
Total Ausfuhr	71.2	60.5	-15.0	186.5	179.7	-3.6	Exportations, total

5.7 Aussenhandel mit Käse Commerce extérieur du fromage

Menge, Wert und Durchschnittspreise der Zolltarifpositionen 406, d.h. ohne Fertigfondue und Käse in verarbeiteten Produkten
Quantité, valeur et prix moyens des positions tarifaires 406, c'est-à-dire sans fondue et sans fromage dans des produits confectionnés

Jahr	Jan	Feb	Mrz	Apr	Mai	Jun	Jul	Aug	Sep	Okt	Nov	Dez	Jahr
Année	Jan	Fév	Mar	Avr	Mai	Jun	Jul	Aoû	Sep	Oct	Nov	Déc	Année
Exportmenge in Tonnen ~ Quantité exportée en tonnes													
2022	5 249	5 798	6 643	5 064	5 309	5 362	5 424	6 060	6 277	6 561	7 858	6 981	72 585
2023	4 870	5 210	6 417	4 751	5 818	4 729	5 074	5 830	5 759	6 956	7 703	6 233	69 349
2024	5 834	5 756	6 084										
Importmenge in Tonnen ~ Quantité importée en tonnes													
2022	5 232	5 565	6 964	5 987	6 944	6 702	5 765	6 202	6 058	5 749	6 116	5 814	73 098
2023	5 631	5 527	6 951	5 606	6 753	6 833	6 239	6 521	5 969	6 160	6 131	5 946	74 266
2024	6 137	6 249	6 984										
Exportwert in tausend CHF ~ Valeur d'exportation en milliers de CHF													
2022	48 237	54 460	63 639	45 823	48 881	47 709	49 674	57 135	64 620	71 018	84 281	70 192	705 670
2023	48 191	54 099	62 734	44 854	52 812	42 328	46 602	57 311	57 830	70 150	82 466	63 441	682 818
2024	54 114	55 178	58 609										
Importwert in tausend CHF ~ Valeur d'importation en milliers de CHF													
2022	32 995	36 563	45 360	39 189	47 740	46 335	39 509	43 445	41 293	40 617	45 041	43 757	501 844
2023	41 806	41 742	53 284	41 928	48 949	49 073	43 851	45 190	40 742	42 366	42 957	41 463	533 351
2024	40 339	41 733	47 989										
Exportpreis in CHF/kg ~ Prix à l'exportation en CHF/kg													
2022	9.19	9.39	9.58	9.05	9.21	8.90	9.16	9.43	10.30	10.83	10.73	10.05	9.65
2023	9.90	10.38	9.78	9.44	9.08	8.95	9.18	9.83	10.04	10.09	10.71	10.18	9.80
2024	9.28	9.59	9.63										
Importpreis in CHF/kg ~ Prix à l'importation en CHF/kg													
2022	6.31	6.57	6.51	6.55	6.87	6.91	6.85	7.00	6.82	7.07	7.36	7.53	6.86
2023	7.42	7.55	7.67	7.48	7.25	7.18	7.03	6.93	6.83	6.88	7.01	6.97	7.18
2024	6.57	6.68	6.87										

Bundesamt für Zoll und Grenzsicherheit (BAZG)

Office fédéral de la douane et de la sécurité des frontières (OFDF)

Entwicklung der Menge und des Wertes der Käseexporte und -importe Évolution de la quantité et de la valeur des exportations et importations de fromage

In Tonnen und in Millionen CHF ~ En tonnes et en millions de CHF

— 2024 — 2023 — 2022

Unterbrochene Linien im Hintergrund: Trend ~ Lignes discontinues au fond : tendance

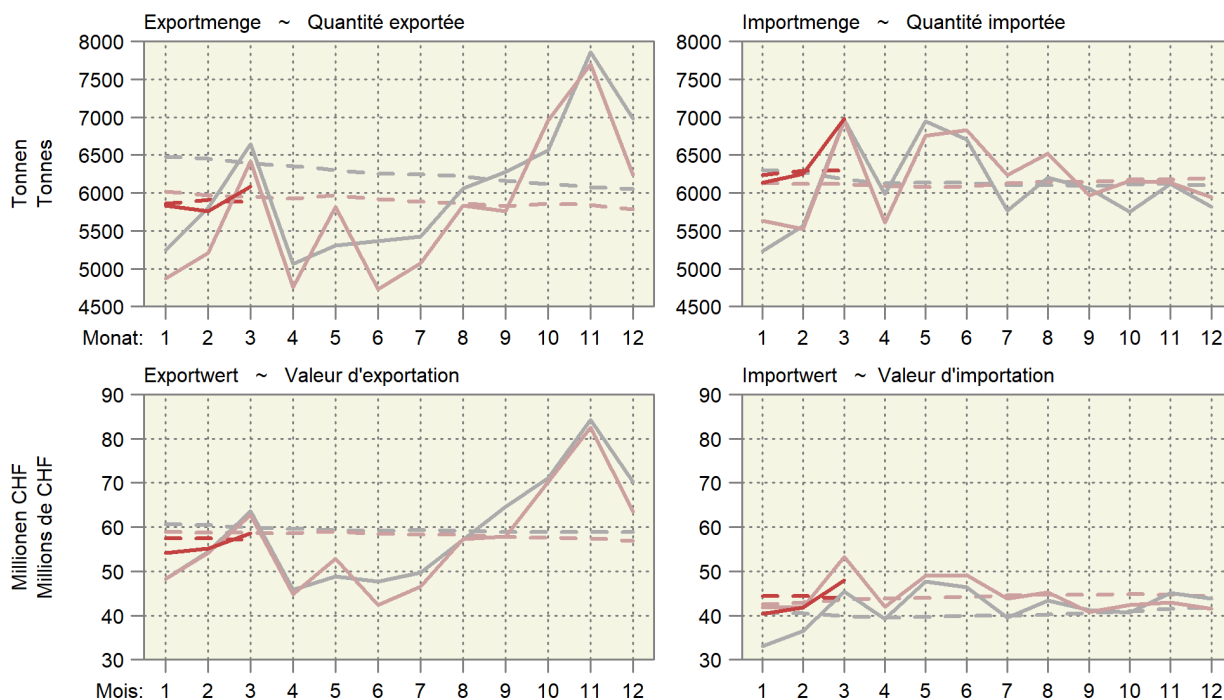

5.8 Käseimport nach Sorten Importations de fromages par variété

Einfuhrmenge in Tonnen ~ Quantité d'importation en tonnes

Käsearten, -sorten	März ~ Mars			Januar - März ~ Janvier - mars			Variétés de fromage
	2023	2024	Veränderung in %	2023	2024	Variation en %	
Frischkäse	2 925	3 091	5.7	7 549	8 500	12.6	Fromages frais
Mascarpone, Ricotta Romana	139	169	21.4	313	370	18.3	Mascarpone, Ricotta Romana
Mozzarella	334	469	40.5	965	1 198	24.1	Mozzarella
Andere Frischkäse	2 451	2 453	0.1	6 272	6 933	10.5	Autres fromages frais
Weichkäse	1 386	1 241	-10.5	3 369	3 379	0.3	Fromages à pâte molle
Danablu, Gorgonzola, Roquefort	64	31	-51.4	158	139	-12.0	Danablu, Gorgonzola, Roquefort
Weichkäse mit Schimmelbildung	125	126	0.7	320	329	2.9	Fromage à pâte molle persillée
Brie, Camembert, Italico	256	259	1.2	614	670	9.0	Brie, Camembert, Italico
Weichkäse, andere	942	825	-12.4	2 277	2 241	-1.6	Autres fromages à pâte molle
Halbhartkäse	1 133	1 129	-0.4	3 123	3 216	3.0	Fromages à pâte mi-dure
Halbhartkäse mit Schimmelbildung	6	8	36.2	9	20	...	Fromage à pâte mi-dure persillée
Caciocavallo, Fontina, Brà, u.a.	23	21	-6.8	74	75	1.6	Caciocavallo, Fontina, Brà, etc.
Tilsiter	11	10	-8.7	27	31	13.6	Tilsit
Halbhartkäse, andere	1 023	967	-5.5	2 782	2 772	-0.4	Autres fromages à pâte mi-dure
Halbhartkäse, gerieben	71	123	73.7	232	318	37.5	Fromage à pâte mi-dure, râpé
Hartkäse	593	649	9.6	1 627	1 762	8.3	Fromages à pâte dure
Kräuterkäse (Schabziger)	0	0	...	1	2	...	Fromage glaronais aux herbes (schabziger)
Hartkäse mit Schimmelbildung	3	0	-95.8	4	3	-27.4	Fromage à pâte dure persillée
Caciocavallo, Fontina, Brà, u.a.	22	23	5.7	51	64	25.3	Caciocavallo, Fontina, Brà, etc.
Emmentaler	3	4	50.8	4	7	61.7	Emmental
Hartkäse, andere	494	582	17.9	1 366	1 546	13.2	Autres fromages à pâte dure
Hartkäse, gerieben	71	40	-44.5	201	139	-30.5	Fromage à pâte dure, râpé
Extra Hartkäse	526	483	-8.2	1 342	1 370	2.1	Fromages à pâte extra-dure
Total aller Sorten exkl. Schmelzkäse	6 563	6 594	0.5	17 010	18 227	7.1	Fromages, toutes les variétés, non compris fromage fondu
Schmelzkäse	388	390	0.6	1 099	1 143	4.0	Fromage fondu

Bundesamt für Zoll und Grenzsicherheit (BAZG)

Office fédéral de la douane et de la sécurité des frontières (OFDF)

5.9 Käseausfuhr nach Sorten Exportations de fromage par variété

Ausfuhrmenge in Tonnen ~ Quantité d'exportation en tonnes

Käsearten, -sorten	März ~ Mars			Januar - März ~ Janvier - mars			Variétés de fromage
	2023	2024	Veränderung in %	2023	2024	Variation en %	
Frischkäse	1 042	961	-7.8	2 668	2 948	10.5	Fromages frais
Mozzarella	45	53	17.5	149	180	21.0	Mozzarella
Andere Frischkäse	996	907	-8.9	2 519	2 768	9.9	Autres fromages frais
Weichkäse	53	67	26.1	123	137	11.8	Fromages à pâte molle
Halbhartkäse	1 941	1 906	-1.8	5 061	5 371	6.1	Fromages à pâte mi-dure
Appenzeller®	374	369	-1.4	1 039	1 030	-0.9	Appenzeller®
Tilsiter	15	14	-11.8	41	36	-11.5	Tilsit
Tête de Moine AOP	189	170	-9.9	412	442	7.1	Tête de Moine AOP
Vacherin Fribourgeois AOP	25	18	-25.5	96	96	0.5	Vacherin Fribourgeois AOP
Raclette Suisse®	92	80	-12.7	320	307	-3.9	Raclette Suisse®
Andere Halbhartkäse	1 245	1 254	0.7	3 153	3 459	9.7	Autres fromages à pâte mi-dure
Hartkäse	3 014	2 782	-7.7	7 689	8 553	11.2	Fromages à pâte dure
Emmentaler AOP	845	759	-10.2	2 351	2 566	9.1	Emmentaler AOP
Greyerzer AOP	1 032	1 044	1.2	2 920	3 167	8.5	Le Gruyère AOP
Switzerland Swiss	387	336	-13.2	856	1 116	30.4	Switzerland Swiss
Andere Hartkäse	751	643	-14.3	1 562	1 704	9.1	Autres fromages à pâte dure
Extra Hartkäse	6	3	-46.8	11	10	-4.4	Fromages à pâte extra-dure
Schmelzkäse	81	59	-27.4	191	194	1.2	Fromages fondus
Anderer Käse	281	308	9.6	754	998	32.4	Autres fromages
Fertigfondue	239	164	-31.6	675	615	-8.9	Fondue prête à l'emploi
Total	6 656	6 247	-6.1	17 172	18 826	9.6	Total

TSM Treuhand GmbH, Quelle: Bundesamt für Zoll und Grenzsicherheit (BAZG)

TSM Fiduciaire Sàrl, source : Office fédéral de la douane et de la sécurité des frontières (OFDF)

Entwicklung der Käseausfuhr nach Sorten
Évolution des exportations de fromages par variété
Änderung von März 2024 gegenüber März 2023
Variation de mars 2024 par rapport à mars 2023

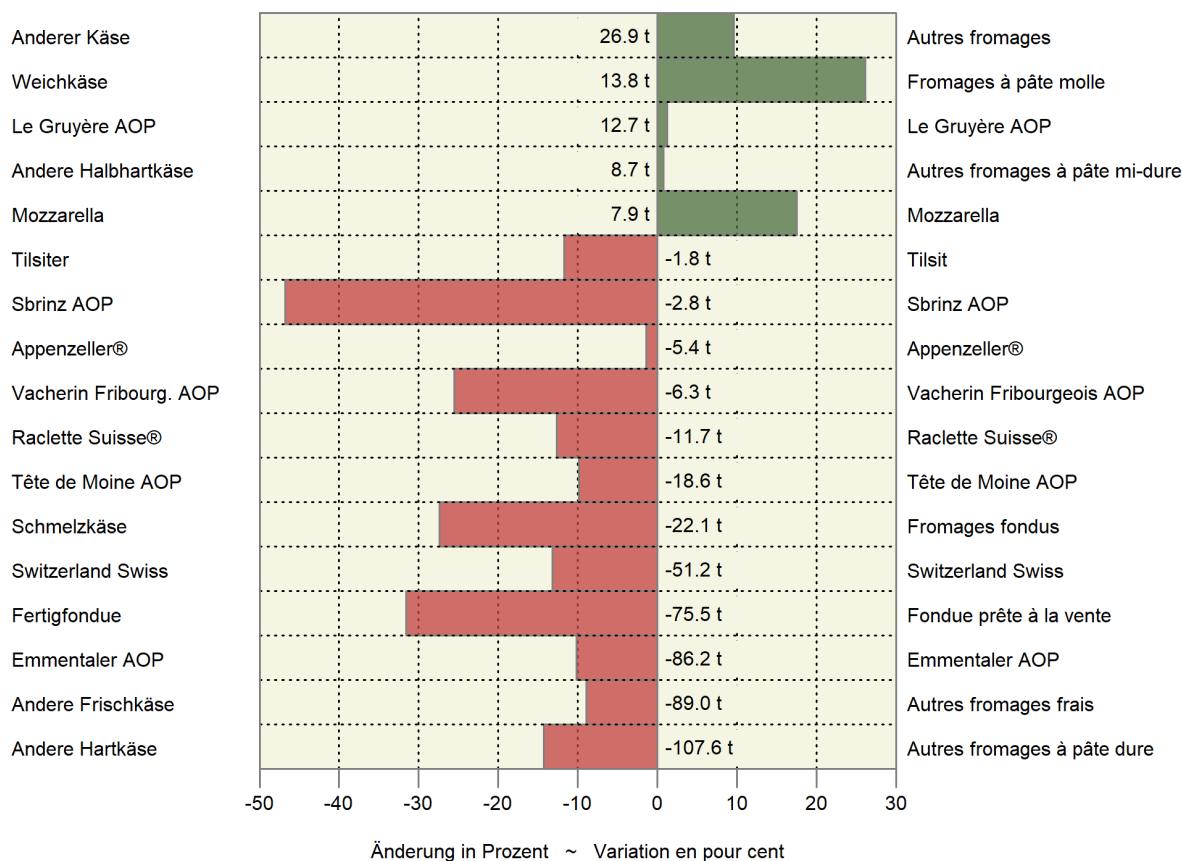

5.10 Einfuhr landwirtschaftlicher Produkte nach Zollkapitel Importations de produits agricoles par chapitre douanier

Zolltarif: Kapitel 1-24 ~ Tarif douanier : chapitres 1-24

Kapitel Chapitre	Produkte	März ~ Mars			Januar - März ~ Janvier - mars			Produits
		2023	2024	Veränderung in %	2023	2024	Variation en %	
Menge in Tonnen ~ Quantité en tonnes								
1	Lebende Tiere (Anzahl)	56 274	42 312	-24.8	252 269	152 160	-39.7	Animaux vivants (nombre)
2	Fleisch	10 316	6 749	-34.6	26 713	20 774	-22.2	Viande
3	Fische und Meeresfrüchte	4 630	3 911	-15.5	11 879	11 500	-3.2	Poissons et fruits de mer
4	Milch, Eier, Honig	15 813	15 872	0.4	41 902	44 774	6.9	Lait, œufs, miel
5	Andere tierische Produkte	3 710	5 284	42.4	10 024	13 016	29.9	Autres produits animaux
6	Lebende Pflanzen, Blumen	30 776	27 615	-10.3	57 616	53 384	-7.3	Plantes vivantes, fleurs
7	Gemüse	60 001	53 163	-11.4	158 334	138 230	-12.7	Légumes
8	Früchte	48 385	48 826	0.9	137 938	136 505	-1.0	Fruits
9	Kaffee, Tee, Gewürze	21 928	19 528	-10.9	58 677	57 200	-2.5	Café, thé, épices
10	Getreide	92 577	126 636	36.8	262 215	287 058	9.5	Céréales
11	Müllereierzeugnisse	13 298	12 964	-2.5	36 737	37 203	1.3	Produits de la minoterie
12	Ölsaaten, Samen	61 062	70 470	15.4	187 917	208 372	10.9	Oléagineux et graines
13	Gummi, Pflanzen- auszüge	846	561	-33.7	2 038	1 688	-17.2	Gommes et extraits végétaux
14	Flechtstoffe, pflanzliche Waren	625	533	-14.7	1 662	1 312	-21.1	Matières à tresser, prod. végétaux
15	Fette und Öle	17 935	15 848	-11.6	48 712	45 431	-6.7	Graisses et huiles
16	Fleisch- und Fischzubereitungen	4 187	3 671	-12.3	11 603	10 600	-8.6	Prépar. de viande et de poissons
17	Zucker und Zuckerwaren	23 447	19 684	-16.1	60 807	54 899	-9.7	Sucres et sucreries
18	Kakao und Zubereitungen	13 219	11 776	-10.9	36 358	35 812	-1.5	Cacao et ses préparations
19	Zubereitungen mit Getreide	27 626	26 861	-2.8	73 309	72 983	-0.4	Préparations à base de céréales
20	Früchte- und Gemüsezubereit.	22 953	20 721	-9.7	62 026	55 286	-10.9	Prépar. de légumes et de fruits
21	Versch. Lebensmittelzubereit.	14 955	14 781	-1.2	41 476	39 619	-4.5	Prépar. alimentaires diverses
22	Getränke	127 252	114 775	-9.8	323 042	315 178	-2.4	Boissons
23	Abfälle, Tierfutter	70 754	59 110	-16.5	197 910	166 488	-15.9	Déchets, aliments pour animaux
24	Tabak	2 069	2 118	2.4	5 467	5 768	5.5	Tabacs
Wert in tausend CHF, franko Grenze, unverzollt ~ Valeur en milliers de CHF, franco frontière, non dédouanée								
1	Lebende Tiere	12 414	11 680	-5.9	38 962	33 047	-15.2	Animaux vivants
2	Fleisch	68 364	61 121	-10.6	167 184	160 179	-4.2	Viande
3	Fische und Meeresfrüchte	58 103	57 718	-0.7	150 889	159 930	6.0	Poissons et fruits de mer
4	Milch, Eier, Honig	67 717	77 714	14.8	172 800	214 140	23.9	Lait, œufs, miel
5	Andere tierische Produkte	8 146	8 567	5.2	22 279	22 915	2.9	Autres produits animaux
6	Lebende Pflanzen, Blumen	87 017	83 426	-4.1	190 372	181 378	-4.7	Plantes vivantes, fleurs
7	Gemüse	104 802	112 248	7.1	274 058	283 960	3.6	Légumes
8	Früchte	122 343	125 233	2.4	327 839	330 736	0.9	Fruits
9	Kaffee, Tee, Gewürze	112 432	111 972	-0.4	293 751	319 942	8.9	Café, thé, épices
10	Getreide	45 082	53 360	18.4	115 404	129 498	12.2	Céréales
11	Müllereierzeugnisse	10 514	12 604	19.9	27 804	34 976	25.8	Produits de la minoterie
12	Ölsaaten, Samen	36 297	31 451	-13.4	119 092	105 321	-11.6	Oléagineux et graines
13	Gummi, Pflanzenauszüge	9 939	9 456	-4.9	25 990	26 587	2.3	Gommes et extraits végétaux
14	Flechtstoffe, pflanzliche Waren	399	340	-14.7	1 706	1 078	-36.8	Matières à tresser, prod. végétaux
15	Fette und Öle	40 905	41 865	2.3	110 525	120 002	8.6	Graisses et huiles
16	Fleisch- und Fischzubereitungen	35 820	36 290	1.3	97 999	98 876	0.9	Prépar. de viande et de poissons
17	Zucker und Zuckerwaren	25 746	31 228	21.3	69 785	85 466	22.5	Sucres et sucreries
18	Kakao und Zubereitungen	57 326	54 455	-5.0	162 327	161 595	-0.5	Cacao et ses préparations
19	Zubereitungen mit Getreide	89 857	102 373	13.9	238 266	271 196	13.8	Préparations à base de céréales
20	Früchte- und Gemüsezubereit.	56 975	55 878	-1.9	152 661	151 997	-0.4	Prépar. de légumes et de fruits
21	Versch. Lebensmittelzubereit.	88 156	93 072	5.6	245 119	253 542	3.4	Prépar. alimentaires diverses
22	Getränke	229 993	229 800	-0.1	566 838	575 643	1.6	Boissons
23	Abfälle, Tierfutter	67 674	65 081	-3.8	185 750	186 452	0.4	Déchets, aliments pour animaux
24	Tabak	27 001	29 777	10.3	73 365	84 891	15.7	Tabacs
Total		1 463 019	1 496 706	2.3	3 830 764	3 993 348	4.2	Total

Bundesamt für Zoll und Grenzsicherheit (BAZG)

Office fédéral de la douane et de la sécurité des frontières (OFDF)

5.11 Ausfuhr landwirtschaftlicher Produkte nach Zollkapitel Exportations de produits agricoles par chapitre douanier

Zolltarif: Kapitel 1-24 ~ Tarif douanier : chapitres 1-24

Kapitel Chapitre	Produkte	März ~ Mars			Januar - März ~ Janvier - mars			Produits
		2023	2024	Veränderung in %	2023	2024	Variation en %	
Menge in Tonnen ~ Quantité en tonnes								
1	Lebende Tiere (Anzahl)	91 362	27 422	-70.0	244 338	69 777	-71.4	Animaux vivants (nombre)
2	Fleisch	1 752	2 504	42.9	4 997	8 098	62.1	Viande
3	Fische und Meeresfrüchte	20	43	...	36	66	81.4	Poissons et fruits de mer
4	Milch, Eier, Honig	12 707	11 079	-12.8	32 196	29 390	-8.7	Lait, œufs, miel
5	Andere tierische Produkte	12 161	12 361	1.6	33 710	35 098	4.1	Autres produits animaux
6	Lebende Pflanzen, Blumen	736	473	-35.8	1 742	1 209	-30.6	Plantes vivantes, fleurs
7	Gemüse	596	1 392	...	1 790	2 377	32.8	Légumes
8	Früchte	229	187	-18.6	599	688	14.9	Fruits
9	Kaffee, Tee, Gewürze	10 342	9 174	-11.3	27 814	26 672	-4.1	Café, thé, épices
10	Getreide	328	376	14.5	995	830	-16.6	Céréales
11	Müllereierzeugnisse	1 519	757	-50.2	3 572	2 127	-40.4	Produits de la minoterie
12	Ölsaaten, Samen	344	346	0.8	719	713	-0.7	Oléagineux et graines
13	Gummi, Pflanzenauszüge	631	425	-32.6	1 777	1 040	-41.5	Gommes et extraits végétaux
14	Flechtstoffe, pflanzliche Waren	151	91	-39.6	427	248	-42.0	Matières à tresser, prod. végétaux
15	Fette und Öle	3 107	2 886	-7.1	8 192	7 636	-6.8	Graisses et huiles
16	Fleisch- und Fischzubereitungen	169	237	40.1	690	649	-5.9	Prépar. de viande et de poissons
17	Zucker und Zuckerwaren	3 663	5 925	61.8	9 340	14 453	54.7	Sucres et sucreries
18	Kakao und Zubereitungen	13 903	14 233	2.4	38 063	38 983	2.4	Cacao et ses préparations
19	Zubereitungen mit Getreide	15 911	15 587	-2.0	43 233	42 667	-1.3	Préparations à base de céréales
20	Früchte- und Gemüsezubereit.	2 107	1 351	-35.9	4 520	3 518	-22.2	Prépar. de légumes et de fruits
21	Versch. Lebensmittelzubereit.	12 250	12 237	-0.1	32 431	32 277	-0.5	Prépar. alimentaires diverses
22	Getränke	197 163	202 829	2.9	559 578	563 052	0.6	Boissons
23	Abfälle, Tierfutter	14 802	13 876	-6.3	38 903	37 321	-4.1	Déchets, aliments pour animaux
24	Tabak	2 191	2 328	6.3	5 547	6 033	8.8	Tabacs
Wert in tausend CHF ~ Valeur en milliers de CHF								
1	Lebende Tiere	1 667	1 084	-35.0	4 442	2 556	-42.5	Animaux vivants
2	Fleisch	7 430	7 775	4.6	23 240	24 582	5.8	Viande
3	Fische und Meeresfrüchte	279	672	...	869	1 153	32.6	Poissons et fruits de mer
4	Milch, Eier, Honig	72 535	68 761	-5.2	185 579	182 251	-1.8	Lait, œufs, miel
5	Andere tierische Produkte	4 708	3 947	-16.2	12 959	11 490	-11.3	Autres produits animaux
6	Lebende Pflanzen, Blumen	1 598	1 128	-29.4	2 942	2 100	-28.6	Plantes vivantes, fleurs
7	Gemüse	846	898	6.2	2 038	2 038	-0.0	Légumes
8	Früchte	596	882	47.9	1 897	3 200	68.7	Fruits
9	Kaffee, Tee, Gewürze	289 882	250 010	-13.8	789 710	738 619	-6.5	Café, thé, épices
10	Getreide	701	544	-22.4	1 766	1 620	-8.3	Céréales
11	Müllereierzeugnisse	1 133	925	-18.4	2 890	2 501	-13.4	Produits de la minoterie
12	Ölsaaten, Samen	2 920	5 246	79.7	8 701	12 208	40.3	Oléagineux et graines
13	Gummi, Pflanzenauszüge	19 599	12 276	-37.4	51 116	29 196	-42.9	Gommes et extraits végétaux
14	Flechtstoffe, pflanzliche Waren	61	47	-21.8	147	152	3.4	Matières à tresser, prod. végétaux
15	Fette und Öle	10 634	8 606	-19.1	24 286	26 841	10.5	Graisses et huiles
16	Fleisch- und Fischzubereitungen	747	1 143	53.1	3 647	3 138	-13.9	Prépar. de viande et de poissons
17	Zucker und Zuckerwaren	18 069	20 665	14.4	45 334	53 204	17.4	Sucres et sucreries
18	Kakao und Zubereitungen	85 995	90 707	5.5	233 279	250 455	7.4	Cacao et ses préparations
19	Zubereitungen mit Getreide	64 503	75 945	17.7	181 278	207 482	14.5	Préparations à base de céréales
20	Früchte- und Gemüsezubereit.	6 731	6 962	3.4	17 703	18 094	2.2	Prépar. de légumes et de fruits
21	Versch. Lebensmittelzubereit.	89 478	94 799	5.9	245 834	257 264	4.6	Prépar. alimentaires diverses
22	Getränke	174 565	161 116	-7.7	519 661	443 685	-14.6	Boissons
23	Abfälle, Tierfutter	24 135	28 999	20.2	67 119	76 744	14.3	Déchets, aliments pour animaux
24	Tabak	41 737	46 035	10.3	104 959	119 758	14.1	Tabacs
	Total	920 551	889 170	-3.4	2 531 396	2 470 331	-2.4	Total

Menge der Ein- und Ausfuhren der Zollkapitel 13 bis 18

Quantité des importations et exportations des chapitres douaniers 13 à 18

Kumuliert über 12 Monate, in tausend Tonnen ~ Cumulée sur 12 mois, en milliers de tonnes

2024 2023 2022 2021
Einfuhr ~ Importations

Ausfuhr ~ Exportations

Kapitel 13: Pflanzensäfte ~ Chapitre 13 : Extraits végétaux

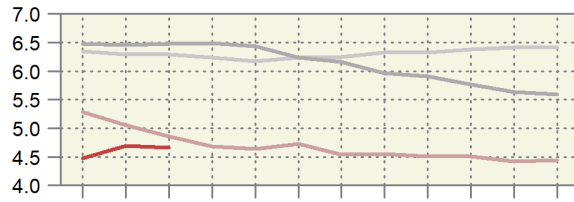
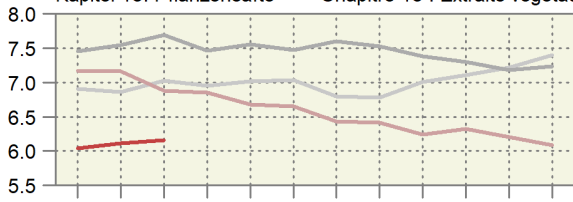

Kapitel 14: Flechtstoffe ~ Chapitre 14 : Matières à tresser

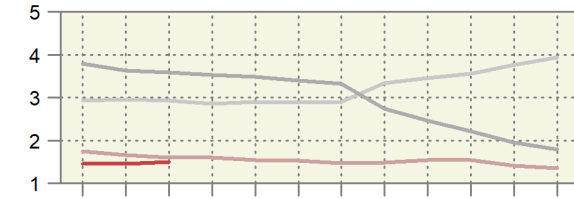
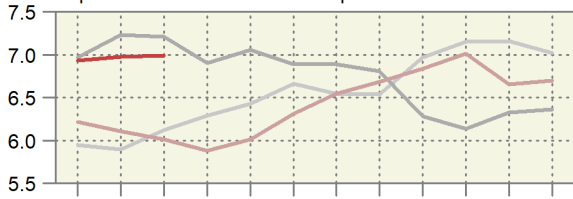

Kapitel 15: Fette und Öle ~ Chapitre 15 : Graisses et huiles

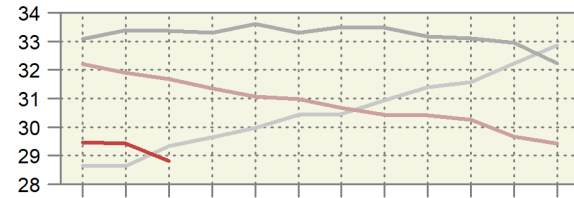
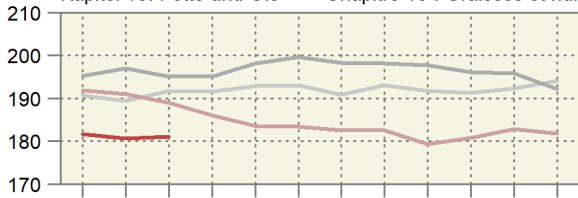

Kapitel 16: Fleischzubereitungen ~ Chapitre 16 : Préparations de viande

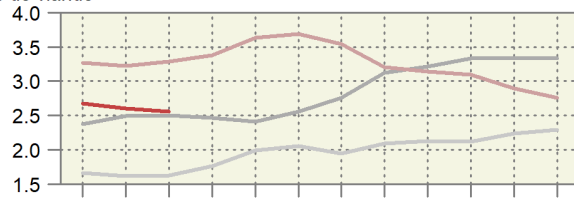
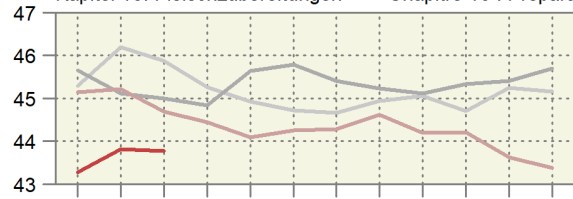

Kapitel 17: Zucker und Zuckerwaren ~ Chapitre 17 : Sucre et sucreries

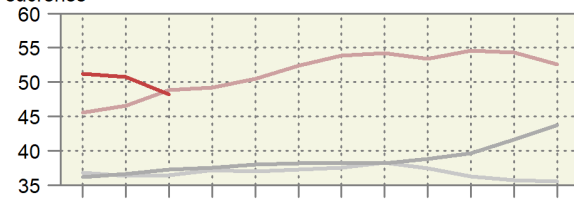
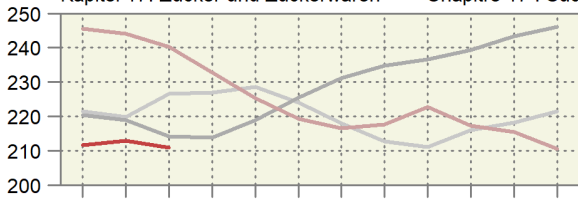

Kapitel 18: Kakao ~ Chapitre 18 : Cacao

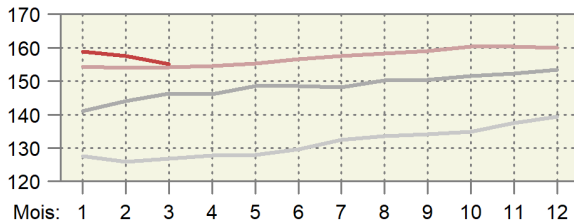
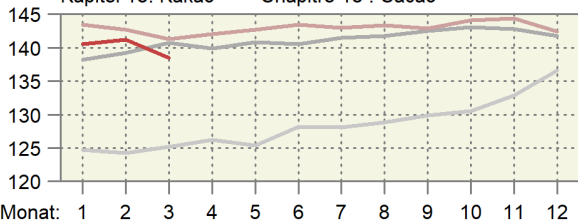

Monat: 1 2 3 4 5 6 7 8 9 10 11 12

Mois: 1 2 3 4 5 6 7 8 9 10 11 12

Wert der Ein- und Ausfuhren der Zollkapitel 13 bis 18

Valeur des importations et des exportations des chapitres douaniers 13 à 18

Kumuliert über 12 Monate, in Millionen CHF ~ Cumulée sur 12 mois, en millions de CHF

— 2024 — 2023 — 2022 — 2021

Einfuhr ~ Importations

Ausfuhr ~ Exportations

Kapitel 13: Pflanzensäfte ~ Chapitre 13 : Extraits végétaux

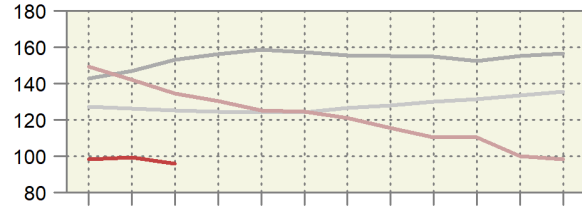
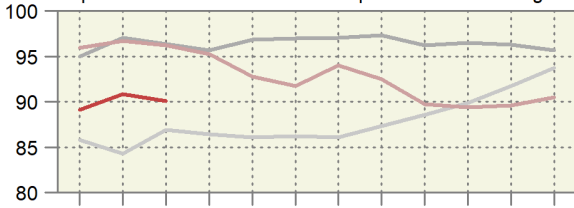

Kapitel 14: Flechtstoffe ~ Chapitre 14 : Matières à tresser

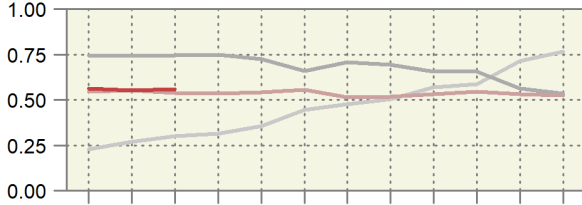
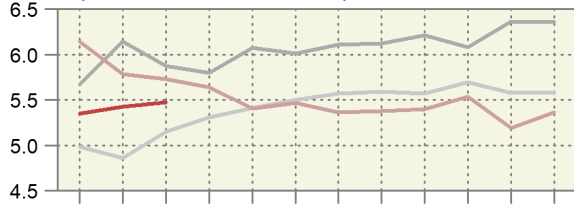

Kapitel 15: Fette und Öle ~ Chapitre 15 : Graisses et huiles

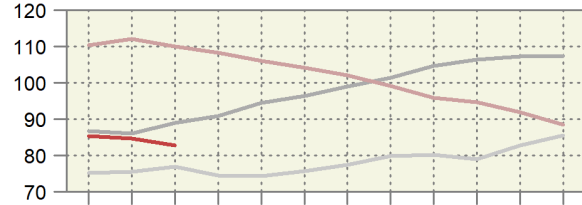
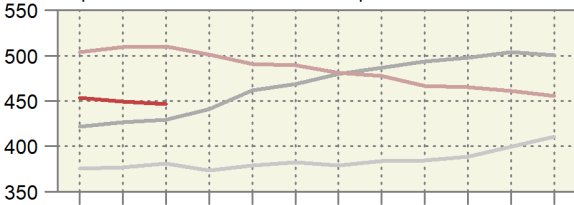

Kapitel 16: Fleischzubereitungen ~ Chapitre 16 : Préparations de viande

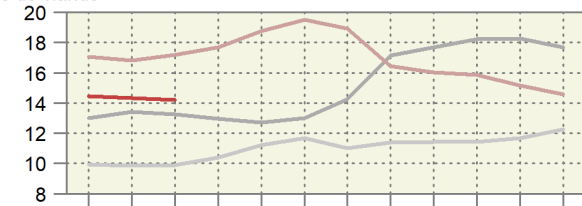
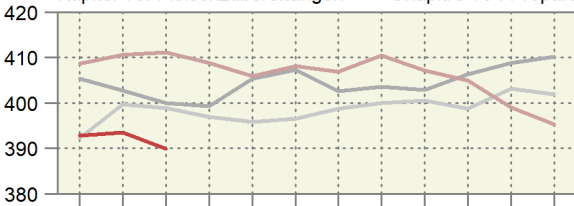

Kapitel 17: Zucker und Zuckerwaren ~ Chapitre 17 : Sucre et sucreries

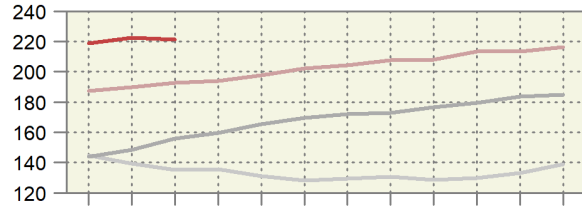
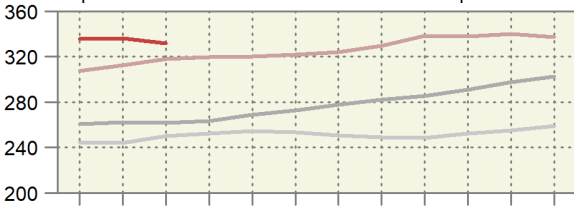

Kapitel 18: Kakao ~ Chapitre 18 : Cacao

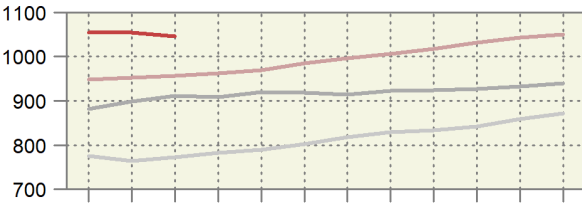
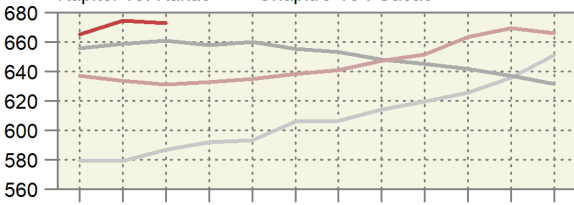

Monat: 1 2 3 4 5 6 7 8 9 10 11 12

Mois: 1 2 3 4 5 6 7 8 9 10 11 12

Preis der Ein- und Ausfuhren der Zollkapitel 13 bis 18
 Prix des importations et des exportations des chapitres douaniers 13 à 18
 Kumuliert über 12 Monate, in CHF/kg ~ Cumulée sur 12 mois, en CHF/kg

— 2024 — 2023 — 2022 — 2021

Einfuhr ~ Importations

Ausfuhr ~ Exportations

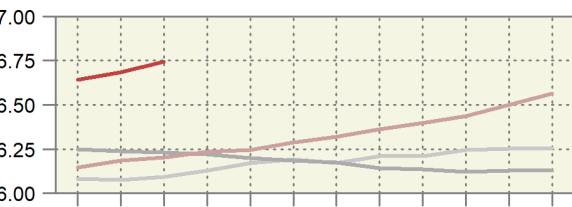
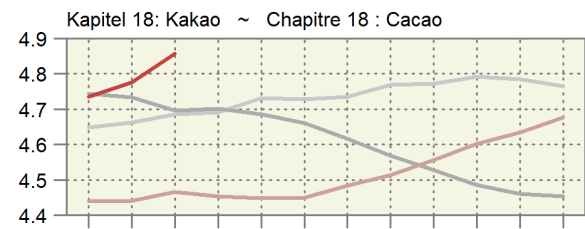
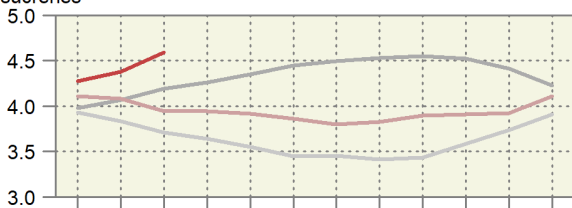
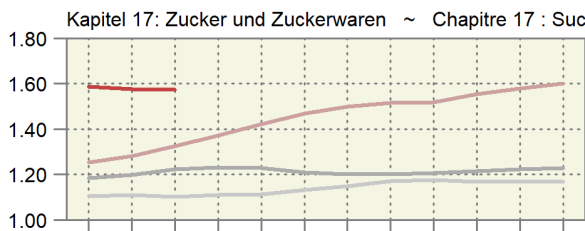
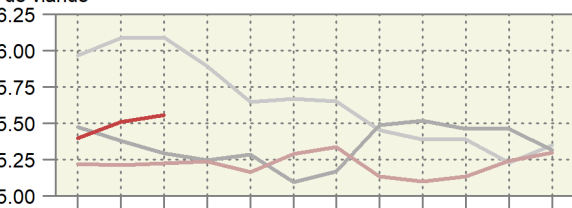
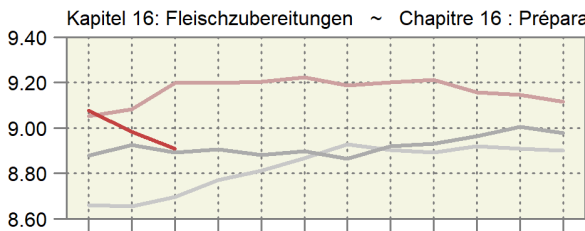
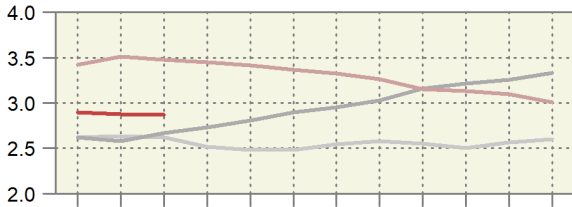
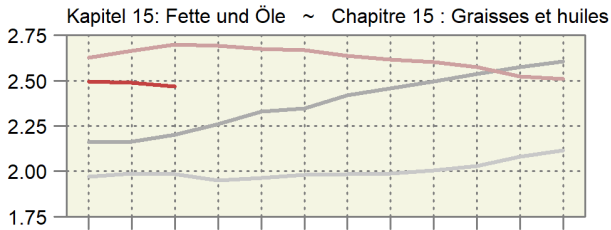
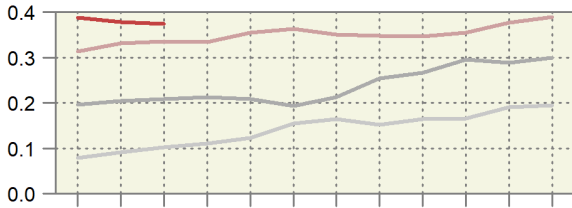
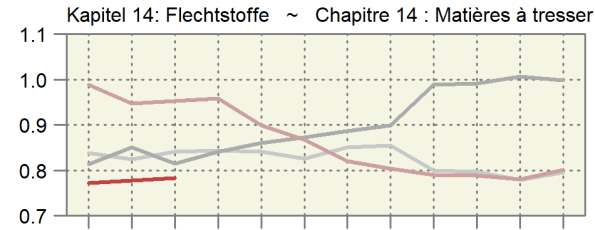
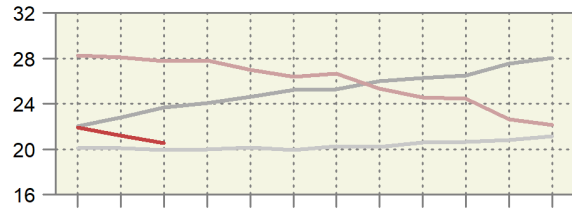
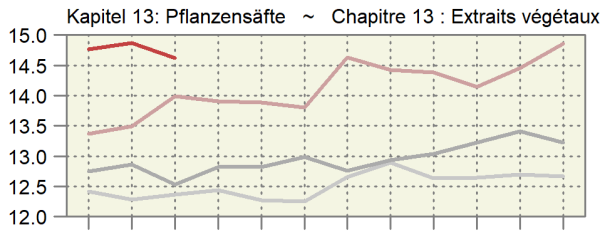

Monat: 1 2 3 4 5 6 7 8 9 10 11 12

Mois: 1 2 3 4 5 6 7 8 9 10 11 12

5.12 Einfuhr von Futtermitteln Importations d'aliments pour animaux

Einfuhrmenge in Tonnen; inklusive Futtermittel für Heim-, Zoo- und Labortiere; ohne Nebenprodukte von im Inland verarbeiteten ausländischen Nahrungsmittelrohstoffen; Zolltarif: Auszüge aus Kapitel 5, 7-12, 14, 15, 17-19, 21, 23, 35 und 38

Quantité d'importation en tonnes ; y inclus des aliments pour des animaux de compagnie, de zoo et de laboratoire ; sans sous-produits de matières premières alimentaires étrangères transformées en Suisse ; tarif douanier : extraits du chapitre 5, 7-12, 14, 15, 17-19, 21, 23, 35 et 38

Produkte	März ~ Mars			Januar - März ~ Janvier - mars			Produits
	2023	2024	Veränderung in %	2023	2024	Variation en %	
Ganzes Getreide							Céréales entières
Futterweizen	62 064	16 919	-72.7	119 905	92 000	-23.3	Blé fourrager
Futterroggen	52	98	88.6	52	1 671	...	Seigle fourrager
Futtergerste	6 210	7 006	12.8	16 534	12 670	-23.4	Orge fourragère
Futterhafer	1 631	2 121	30.0	4 909	4 504	-8.3	Avoine fourragère
Futtermais	18 104	10 529	-41.8	55 059	57 048	3.6	Mais fourrager
Futterreis	2 627	0	-100.0	8 949	13 014	45.4	Riz fourrager
Triticale	-	49	...	53	251	...	Triticale
Anderes Getreide	117	26	-77.8	158	115	-26.9	Autres céréales
Übrige Futtermittel							Autres aliments pour animaux
Kleie	115	24	-79.5	462	174	-62.5	Son
Müllereiprodukte	360	731	...	1 073	1 841	71.5	Produits de la minoterie
Leguminosen	2 088	2 485	19.0	6 648	8 445	27.0	Légumineuses
Ölkuchen ¹	34 057	30 134	-11.5	95 048	102 720	8.1	Tourteaux ¹
Ölsaaten	694	670	-3.4	1 978	2 454	24.1	Oléagineux
Trester, Treber	3 159	5 010	58.6	7 999	12 748	59.4	Marcs, drèches
Luzernemehl, -pellets	806	479	-40.6	2 560	2 218	-13.4	Farine / pellets de luzerne
Heu, roh	29 382	15 763	-46.4	79 002	48 110	-39.1	Foin non conditionné
Fleischmehl	38	85	...	108	260	...	Farine de viande
Fischmehl	52	87	68.5	189	210	11.0	Farine de poisson
Stärken	828	481	-41.9	2 005	1 642	-18.1	Amidon
Kartoffelprotein	159	330	...	505	591	16.9	Protéines des p. de terre
Zucker	741	265	-64.2	1 344	1 339	-0.4	Sucres
Fette und Öle	2 033	2 326	14.4	5 532	6 295	13.8	Graisse et huile
Rückstände aus der Stärkegewinnung	2 170	4 340	100.0	6 940	10 267	47.9	Résidus d'amidonnerie
Algen, Einzeller, Hefen	209	304	45.1	636	837	31.5	Algues, protozoaires, levures
Paniermehl	171	306	79.1	500	717	43.4	Chapelure
Anderere	14 420	14 461	0.3	37 563	46 040	22.6	Autres
Total	182 285	115 028	-36.9	455 713	428 179	-6.0	Total

¹ Beinhaltet auch andere feste Rückstände aus der pflanzlichen Ölgewinnung.

¹ Y inclus d'autre résidus solides de la production d'huile végétale.

Dürrfutterimporte nach Monat

Importations de fourrages secs par mois

Zolltarifnummern 1214.1010 (Luzernemehl und -pellets) und 1214.9011 (Heu roh); die rote Linie entspricht dem 12-Monats-Trend.

Numéros du tarif douanier 1214.1010 (farine et pellets de luzerne) et 1214.9011 (foin non conditionné) ; la ligne rouge correspond à la tendance sur 12 mois.

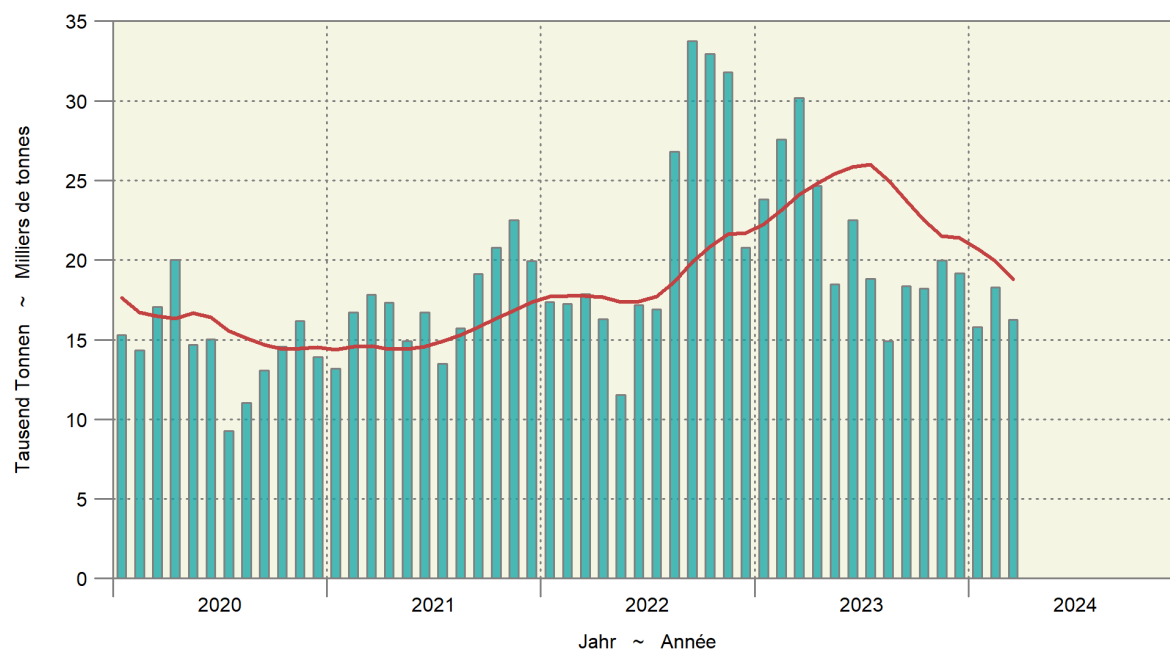

5.12 Einfuhr von Futtermitteln Importations d'aliments pour animaux

Einfuhrwert in tausend CHF, franko Grenze, unverzollt; inklusive Futtermittel für Heim-, Zoo- und Labortiere; ohne Nebenprodukte von im Inland verarbeiteten ausländischen Nahrungsmittelrohstoffen; Zolltarif: Auszüge aus Kapitel 5, 7-12, 14, 15, 17-19, 21, 23, 35 und 38

Valeur d'importation en milliers de CHF, franco frontière, non dédouanée; y inclus des aliments pour des animaux de compagnie, de zoo et de laboratoire; sans sous-produits de matières premières alimentaires étrangères transformées en Suisse; tarif douanier: extraits du chapitre 5, 7-12, 14, 15, 17-19, 21, 23, 35 et 38

Produkte	März ~ Mars			Januar - März ~ Janvier - mars			Produits
	2023	2024	Veränderung in %	2023	2024	Variation en %	
Ganzes Getreide							Céréales entières
Futterweizen	19 102	3 659	-80.8	38 683	20 388	-47.3	Blé fourrager
Futterroggen	16	23	41.9	16	361	...	Seigle fourrager
Futtergerste	1 869	1 465	-21.6	5 330	2 716	-49.1	Orge fourragère
Futterhafer	550	660	20.0	1 709	1 431	-16.3	Avoine fourragère
Futtermais	5 967	2 213	-62.9	18 617	12 267	-34.1	Maïs fourrager
Futterreis	1 027	0	-100.0	3 602	4 935	37.0	Riz fourrager
Triticale	-	16	...	17	81	...	Triticale
Anderes Getreide	115	23	-80.4	188	100	-47.1	Autres céréales
Übrige Futtermittel							Autres aliments pour animaux
Kleie	32	6	-80.6	132	54	-59.2	Son
Müllereiprodukte	141	197	40.3	433	551	27.3	Produits de la minoterie
Leguminosen	1 394	1 104	-20.8	4 195	3 556	-15.2	Légumineuses
Ölkuchen ¹	21 133	14 638	-30.7	61 107	48 864	-20.0	Tourteaux ¹
Ölsaaten	677	460	-32.1	1 956	1 668	-14.7	Oléagineux
Trester, Treber	1 251	1 971	57.5	3 143	4 511	43.5	Marc, drèches
Luzernemehl, -pellets	302	164	-45.8	932	771	-17.3	Farine / pellets de luzerne
Heu roh	7 621	3 694	-51.5	20 560	11 409	-44.5	Foin non conditionné
Fleischmehl	58	142	...	163	403	...	Farine de viande
Fischmehl	112	166	47.4	504	441	-12.5	Farine de poisson
Stärken	783	334	-57.4	1 892	1 094	-42.2	Amidon
Kartoffelprotein	243	366	50.6	785	673	-14.3	Protéines des p. de terre
Zucker	446	178	-60.0	877	776	-11.5	Sucres
Fette und Öle	3 390	2 704	-20.2	9 162	7 339	-19.9	Graisse et huile
Rückstände aus der Stärkegewinnung	2 259	2 612	15.6	7 253	6 656	-8.2	Résidus d'amidonnerie
Algen, Einzeller, Hefen	294	329	11.9	1 020	1 032	1.2	Algues, protozoaires, levures
Paniermehl	61	84	38.3	174	196	12.4	Chapelure
Anderes	15 520	15 037	-3.1	42 428	46 787	10.3	Autres
Total	84 363	52 243	-38.1	224 878	179 059	-20.4	Total

¹ Beinhaltet auch andere feste Rückstände aus der pflanzlichen Ölgewinnung.

¹ Y inclus d'autres résidus solides de la production d'huile végétale.

Bundesamt für Zoll und Grenzsicherheit (BAZG)

Office fédéral de la douane et de la sécurité des frontières (OFDF)

5.13 Einfuhr von Saatgut Importations de semences

Beinhaltet Landwirtschaft und Gartenbau; Zolltarif: Auszüge aus Kapitel 7, 10 und 12

Agriculture et horticulture incluses ; tarif douanier : extraits du chapitre 7, 10 et 12

Produkte	März ~ Mars			Januar - März ~ Janvier - mars			Produits
	2023	2024	Veränderung in %	2023	2024	Variation en %	
Menge in Tonnen ~ Quantité en tonnes							
Weizen	0	0	11.9	5	0	-96.3	Blé
Roggen	14	-	...	14	3	-79.6	Seigle
Triticale	-	-	...	-	-	...	Triticale
Gerste	2	1	-51.1	8	2	-72.7	Orge
Hafer	86	50	-42.1	208	114	-45.1	Avoine
Mais	500	706	41.3	1 294	1 240	-4.2	Maïs
Kartoffeln	2 405	1 123	-53.3	7 026	6 257	-10.9	Pommes de terre
Rüben	0	1	89.6	57	58	2.8	Betteraves
Leguminosen	596	571	-4.2	1 256	1 239	-1.3	Légumineuses
Raps, Rübsen, Senf	13	13	-	33	33	1.7	Colza, navettes, sénevé
Gras	660	987	49.5	2 333	2 606	11.7	Graminées
Setz Zwiebeln	16	9	-41.6	40	26	-36.4	Oignons à planter
Andere	237	151	-36.4	649	396	-38.9	Autres
Total	4 530	3 613	-20.2	12 922	11 974	-7.3	Total
Wert in tausend CHF, franko Grenze, unverzollt ~ Valeur en milliers de CHF, franco frontière, non dédouanée							
Weizen	0	1	...	7	1	-80.7	Blé
Roggen	13	-	...	13	3	-76.5	Seigle
Triticale	-	-	...	-	-	...	Triticale
Gerste	3	2	-39.8	12	3	-73.3	Orge
Hafer	126	70	-44.5	300	169	-43.7	Avoine
Mais	3 758	5 390	43.4	8 536	8 483	-0.6	Maïs
Kartoffeln	1 631	889	-45.5	4 920	5 245	6.6	Pommes de terre
Rüben	51	71	39.7	7 964	8 445	6.0	Betteraves
Leguminosen	1 613	1 830	13.5	3 912	3 881	-0.8	Légumineuses
Raps, Rübsen, Senf	42	28	-32.1	91	48	-47.2	Colza, navettes, sénevé
Gras	2 035	2 806	37.9	7 090	7 452	5.1	Graminées
Setz Zwiebeln	42	23	-45.4	118	58	-50.9	Oignons à planter
Andere	2 656	2 844	7.1	10 995	9 210	-16.2	Autres
Total	11 969	13 954	16.6	43 956	42 998	-2.2	Total

Bundesamt für Zoll und Grenzsicherheit (BAZG)

Office fédéral de la douane et de la sécurité des frontières (OFDF)

5.14 Einfuhr von Dünger Importations d'engrais

Beinhaltet Landwirtschaft und andere Anwendungsbereiche; Zolltarif: Auszüge aus Kapitel 28 und 31

Agriculture et autres domaines d'application incluses ; tarif douanier : extraits du chapitre 28 et 31

Produkte	März ~ Mars			Januar - März ~ Janvier - mars			Produits
	2023	2024	Veränderung in %	2023	2024	Variation en %	
Menge in Tonnen ~ Quantité en tonnes							
Stickstoffdünger							Engrais azotés
Ammoniumnitrat	7 162	3 360	-53.1	10 133	13 131	29.6	Nitrate d'ammonium
Harnstoff	2 723	2 301	-15.5	6 145	4 206	-31.6	Urée
Anderer	1 608	4 466	...	5 170	10 636	...	Autres
Phosphatdünger							Engrais phosphatés
Superphosphat	57	36	-37.8	102	892	...	Superphosphate
Anderer	84	103	23.7	117	147	26.3	Autres
Kalidünger	1 265	2 436	92.5	2 840	7 502	...	Engrais potassiques
Anderer	11 329	9 059	-20.0	23 783	28 173	18.5	Autres
Total	24 228	21 760	-10.2	48 289	64 686	34.0	Total
Wert in tausend CHF, franko Grenze, unverzollt ~ Valeur en milliers de CHF, franco frontière, non dédouanée							
Stickstoffdünger							Engrais azotés
Ammoniumnitrat	2 954	1 028	-65.2	4 956	3 932	-20.7	Nitrate d'ammonium
Harnstoff	1 303	1 111	-14.7	4 203	2 148	-48.9	Urée
Anderer	942	1 940	...	3 177	4 724	48.7	Autres
Phosphatdünger							Engrais phosphatés
Superphosphat	40	20	-48.6	73	453	...	Superphosphate
Anderer	30	37	23.6	85	85	0.1	Autres
Kalidünger	1 719	1 209	-29.7	4 102	3 656	-10.9	Engrais potassiques
Anderer	9 953	6 978	-29.9	23 630	21 387	-9.5	Autres
Total	16 941	12 324	-27.3	40 227	36 386	-9.5	Total

Bundesamt für Zoll und Grenzsicherheit (BAZG)

Office fédéral de la douane et de la sécurité des frontières (OFDF)

5.15 Einfuhrwert von Maschinen und Geräten Valeur d'importation de machines et d'équipements

Einfuhrwert in tausend CHF, franko Grenze, unverzollt; beinhaltet Landwirtschaft, Gartenbau und Forstwirtschaft; ohne (Ersatz-)teile, ausser bei den Melkmaschinen; Zolltarif: Auszüge aus Kapitel 84 und 87

Valeur d'importation en milliers de CHF, franco frontière, non dédouanée; y inclus agriculture, horticulture et sylviculture ; sans pièces (détachées), sauf pour les machines à traire ; tarif douanier : extraits du chapitre 84 et 87

Position	März ~ Mars			Januar - März ~ Janvier - mars			Position
	2023	2024	Veränderung in %	2023	2024	Variation en %	
Einachs-Traktoren	30	130	...	229	242	5.4	Tracteurs à un essieu
Zweiachs-Traktoren	23 885	25 027	4.8	57 757	63 729	10.3	Tracteurs à deux essieux
Raupentraktoren	-	24	...	149	184	23.4	Tracteurs à chenilles
Maschinen und Geräte zur Bodenbearbeitung, Saat, Pflanzenpflege	11 223	9 228	-17.8	26 422	24 135	-8.7	Machines et équipem. pour travail du sol, semis et soins
Ernte							récolte
Mähdrescher	613	1 977	...	5 109	3 886	-23.9	moissonneuses-batteuses
von Wurzeln und Knollenfrüchten	266	198	-25.6	369	589	59.6	des racines et tubercules
von Gras, Heu, Stroh	10 446	9 976	-4.5	27 774	27 697	-0.3	d'herbe, de foin, de paille
Anhänger mit Lade- und/oder Entladevorrichtung	2 041	2 872	40.7	5 770	8 004	38.7	Remorques avec dispositif de chargement et / ou de déchargement
Anderer Anhänger	3 601	2 164	-39.9	7 012	6 529	-6.9	Autres remorques
Melkmaschinen	3 441	2 190	-36.4	7 819	6 035	-22.8	Machines à traire
Maschinen und Geräte für die Geflügelhaltung	137	136	-0.7	310	425	36.9	Machines et équipements pour l'aviculture
Anderer Maschinen und Geräte	3 554	2 423	-31.8	7 075	6 357	-10.1	Autres machines et équipements
Total	59 237	56 344	-4.9	145 796	147 810	1.4	Total

Bundesamt für Zoll und Grenzsicherheit (BAZG)

Office fédéral de la douane et de la sécurité des frontières (OFDF)

5.16 Einfuhr von Produktionsmitteln Importations d'agents de production

Beinhaltet Landwirtschaft, Gartenbau und Forstwirtschaft; Zolltarif: Auszüge aus Kapitel 5, 7-12, 14, 15, 17-19, 21, 23, 28, 31, 35, 38, 84 und 87
Agriculture, horticulture et sylviculture incluses ; tarif douanier : extraits du chapitre 5, 7-12, 14, 15, 17-19, 21, 23, 28, 31, 35, 38, 84 et 87

Produkte	März ~ Mars			Januar - März ~ Janvier - mars			Produits
	2023	2024	Veränderung in %	2023	2024	Variation en %	
Menge in Tonnen ~ Quantité en tonnes							
Saatgut	4 530	3 613	-20.2	12 922	11 974	-7.3	Semences
Futtermittel ^{1,2}	182 285	115 028	-36.9	455 713	428 179	-6.0	Aliments pour animaux ^{1,2}
Stroh	34 144	30 398	-11.0	95 083	84 397	-11.2	Paille
Dünger	24 228	21 760	-10.2	48 289	64 686	34.0	Engrais
Pflanzenschutzmittel	645	549	-14.8	1 963	1 805	-8.0	Produits phytosanitaires
Total	245 831	171 348	-30.3	613 971	591 042	-3.7	Total
Wert in tausend CHF, franko Grenze, unverzollt ~ Valeur en milliers de CHF, franco frontière, non dédouanée							
Saatgut	11 969	13 954	16.6	43 956	42 998	-2.2	Semences
Futtermittel ^{1,2}	84 363	52 243	-38.1	224 878	179 059	-20.4	Aliments pour animaux ^{1,2}
Stroh	6 120	5 028	-17.8	17 102	14 166	-17.2	Paille
Dünger	16 941	12 324	-27.3	40 227	36 386	-9.5	Engrais
Pflanzenschutzmittel	7 323	7 384	0.8	26 042	22 168	-14.9	Produits phytosanitaires
Maschinen und Geräte	59 237	56 344	-4.9	145 796	147 810	1.4	Machines et équipements
Total	185 952	147 278	-20.8	498 002	442 587	-11.1	Total
Durchschnittspreis in CHF/100kg ~ Prix moyen en CHF/100kg							
Saatgut	264	386	46.2	340	359	5.6	Semences
Futtermittel ^{1,2}	46	45	-1.9	49	42	-15.3	Aliments pour animaux ^{1,2}
Stroh	18	17	-7.7	18	17	-6.7	Paille
Dünger	70	57	-19.0	83	56	-32.5	Engrais
Pflanzenschutzmittel	1 136	1 345	18.4	1 327	1 228	-7.5	Produits phytosanitaires

¹ Beinhaltet auch Futtermittel für Heim-, Zoo- und Labortiere.
² Nur Waren, die als Futtermittel eingeführt werden, somit ohne Nebenprodukte von im Inland verarbeiteten ausländischen Nahrungsmittelrohstoffen

¹ Y inclus des aliments pour des animaux de compagnie, de zoo et de laboratoire.
² Seulement marchandises importées comme denrées fourragères, donc sans les sous-produits de matières premières alimentaires étrangères transformées en Suisse

Bundesamt für Zoll und Grenzsicherheit (BAZG)

Office fédéral de la douane et de la sécurité des frontières (OFDF)

Einfuhrwert landwirtschaftlicher Produktionsmittel Valeur d'importation d'agents de la production agricole

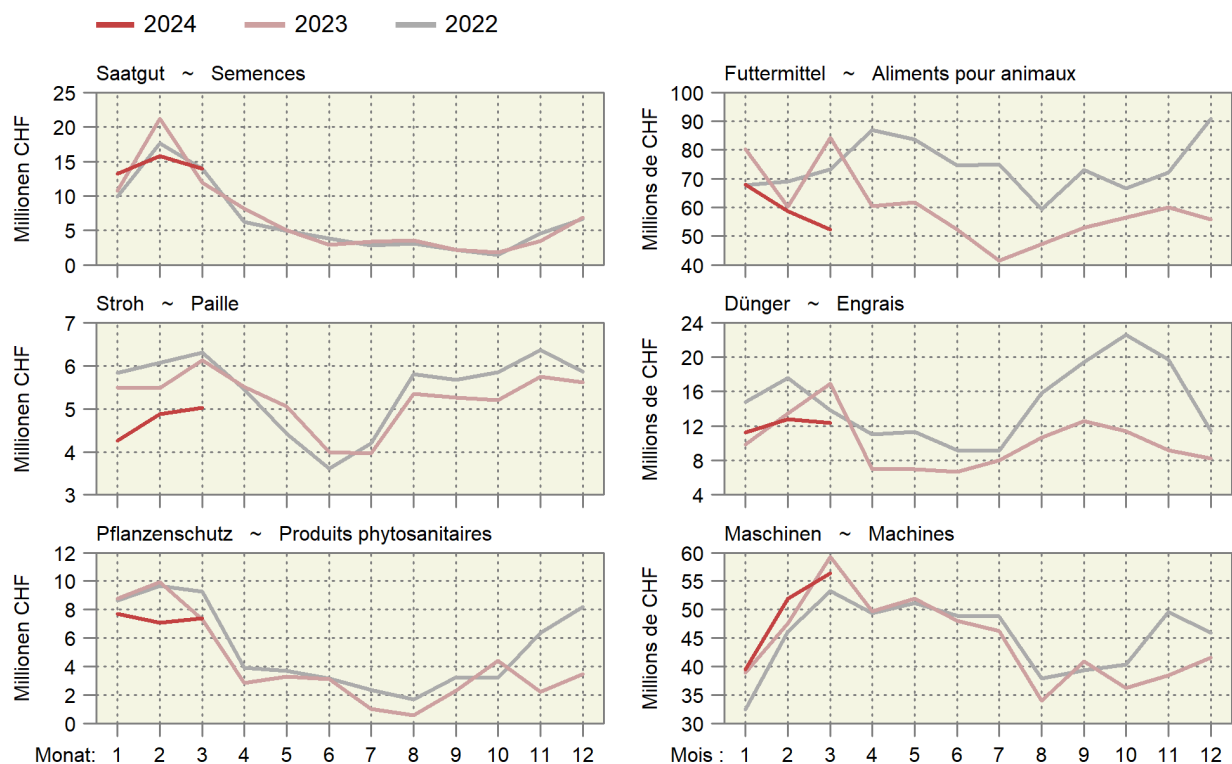

6. Preise ~ Prix

Im April nahmen die Preise für Muni, Ochsen und Rinder nur wenig ab und lagen weiterhin über dem Vorjahresniveau (Tabelle 6.3). Rückläufig waren die Preise für Verarbeitungstiere RV, während jene der Kategorie VK leicht anstiegen. Sowohl die Preise der Kategorie RV wie jene der Kategorie VK lagen jedoch unter dem Niveau der beiden Vorjahre. Die Preise für Schlachtkälber gingen im April nochmals leicht zurück und lagen unter dem Niveau der beiden Vorjahre (Tabelle 6.4). Saisongemäss hatten die Preise für Tränkekälber im April etwas Aufwind, das Niveau lag jedoch eher tiefer als in den beiden Vorjahren (Tabelle 6.5). Die Preise für Jäger und Schlachtschweine profitierten im April vom knappen Angebot und lagen deutlich höher als in den beiden Vorjahren (Tabelle 6.6). Die Preise für Schlachtlämmer konnten im April leicht zulegen, während die Preise für Weidelämmer und Schlachtschafe stagnierten (Tabelle 6.7). Der Produzentenpreisindex Landwirtschaft lag im März um 4,1% über dem Vorjahresstand. Den wichtigsten Beitrag lieferten die markant gestiegenen Preise für Schlachtschweine (Tabelle 6.10). Im Jahr 2023 sind die Preise für Milchprodukte auf dem Weltmarkt stark gefallen (Tabelle 6.20). Seit Jahresbeginn haben nun v.a. die Preise für Butter Aufwind, was auch für die Schweizer Milchproduktion positiv ist. Die Preise für Pflanzenbauprodukte lagen auf dem Weltmarkt im April mit Ausnahme der Kolonialwaren (Kaffee, Tee, Bananen, Orangen, Zucker) weiterhin tief (Tabelle 6.25). Deutlich gesunken sind die Preise für Düngemittel und Gas, während der Erdölpreis leicht angestiegen ist.

En avril, les prix des taureaux, des bœufs et des génisses n'ont que peu diminué et sont restés supérieurs à ceux de 2023 (tableau 6.3). Les prix des animaux de transformation RV ont diminué, tandis que ceux de la classe VK ont légèrement augmenté. Toutefois, les prix tant des RV que des VK ont été inférieurs au niveau de 2023 et 2022. En avril, les prix des veaux de boucherie ont une fois de plus accusé un léger recul et se situaient en dessous du niveau des deux années d'avant (tableau 6.4). Saison oblige, les prix des veaux d'engrais ont connu une légère embellie en avril, mais leur niveau était plutôt inférieur à celui des deux dernières années (tableau 6.5). En avril, la rareté de l'offre a profité aux prix des gorettes et des porcs de boucherie, qui ont alors été beaucoup plus élevés que les deux années précédentes (tableau 6.6). Les prix des agneaux de boucherie ont quelque peu augmenté en avril, tandis que ceux des agneaux de pâturage et des moutons de boucherie ont stagné (tableau 6.7). En mars, l'indice des prix à la production dépassait de 4,1% le niveau de l'année précédente, surtout en raison de la hausse marquée des prix des porcs de boucherie (tableau 6.10). En 2023, les prix des produits laitiers sur le marché mondial ont connu une chute vertigineuse (tableau 6.20). Depuis le début de l'année, ce sont surtout les prix du beurre qui ont le vent en poupe, ce qui est aussi positif pour la production laitière suisse. En avril, les prix des denrées issues de la production végétale sont restés bas sur le marché mondial, à l'exception des produits coloniaux (café, thé, bananes, oranges, sucre) (tableau 6.25). Le prix des engrais et du gaz a chuté, tandis que celui du pétrole a légèrement augmenté.

6.1 Realisierte Bruttopreise an Nutztviehauktionen Prix bruts réalisés lors de mises de bétail

Mittlere Bruttopreise vor Abzug der Auslagen für Futter- und Standgeld sowie Transport und Vermittlung; Anzahl verkaufte Tiere in Klammern
Aufgrund der Massnahmen gegen den Coronavirus fanden keine Auktionen im April und Mai 2020 statt.

Prix bruts moyens avant déduction des frais d'affouragement, d'inscription, de transport et de l'indemnité de l'intermédiaire ;

Nombre d'animaux vendus entre parenthèses

Suite aux mesures contre le coronavirus, aucune auction n'a eu lieu au mois d'avril et de mai 2020.

Kategorie / Rasse	2022		2023		2024				Catégorie / race		
					Februar	März	April				
					Février	Mars	Avril				
Kühe									Vaches		
Braunvieh	3 603	(469)	3 516	(474)	3 482	(44)	3 506	(49)	3 688	(16)	Brune
Fleckvieh	3 664	(2 582)	3 536	(2 815)	3 640	(241)	3 530	(254)	3 482	(297)	Tachetée rouge
Holstein	3 620	(248)	3 695	(345)	3 722	(36)	3 633	(30)	4 064	(42)	Holstein
Rinder										Génisses	
Milchrassen										Races laitières	
Braunvieh	3 114	(67)	2 919	(76)	...	(2)	...	(3)	...	(3)	Brune
Fleckvieh	3 109	(263)	2 982	(243)	3 062	(17)	3 267	(9)	2 943	(37)	Tachetée rouge
Holstein	2 540	(38)	2 350	(32)	...	(1)	...	(1)	...		Holstein
Fleischrassen										Races à viande	
Limousin		Limousin
Simmental Mast		Simmental d'engraissement
Charolais		Charolais
Diverse Fleischrassen	3 638	(161)	3 708	(198)	3 525	(8)	3 837	(12)	3 832	(22)	Diverses races à viande
Kühe und Rinder										Vaches et génisses	
Milchrassen										Races laitières	
Braunvieh	4 132	(65)	4 718	(42)		Brune
Fleischrassen										Races à viande	
Angus	4 827	(11)	4 998	(40)		4 929	(29)	Angus
Limousin	4 651	(29)	4 428	(43)		5 009	(23)	Limousin
Simmental Mast	4 787	(23)	4 944	(26)		5 167	(12)	Simmental d'engraissement
Zuchtkälber										Veaux d'élevage	
Milchrassen										Races laitières	
Braunvieh	1 482	(56)	1 325	(73)	1 160	(5)	983	(7)	1 438	(4)	Brune
Fleckvieh	1 251	(308)	1 044	(278)	837	(22)	1 087	(24)	1 789	(35)	Tachetée rouge
Holstein	1 350	(22)	1 175	(10)		1 717	(6)	Holstein
Zuchtstiere										Taureaux d'élevage	
Milchrassen										Races laitières	
Braunvieh	3 131	(16)	2 916	(19)		Brune
Fleckvieh	3 579	(115)	3 525	(101)		Tachetée rouge
Fleischrassen										Races à viande	
Angus	5 383	(48)	5 771	(51)		5 313	(15)	Angus
Limousin	6 134	(73)	5 746	(86)		5 954	(19)	Limousin
Simmental Mast	5 283	(29)	5 183	(29)		5 250	(10)	Simmental d'engraissement
Charolais	5 000	(5)	...	(1)	(1)	Charolais

Organisatoren von Zucht- und Nutztviehauktionen

Organisateurs de mises de bétail

Realisierte Preise an Nutztviehauktionen Prix bruts réalisés lors de mises de bétail

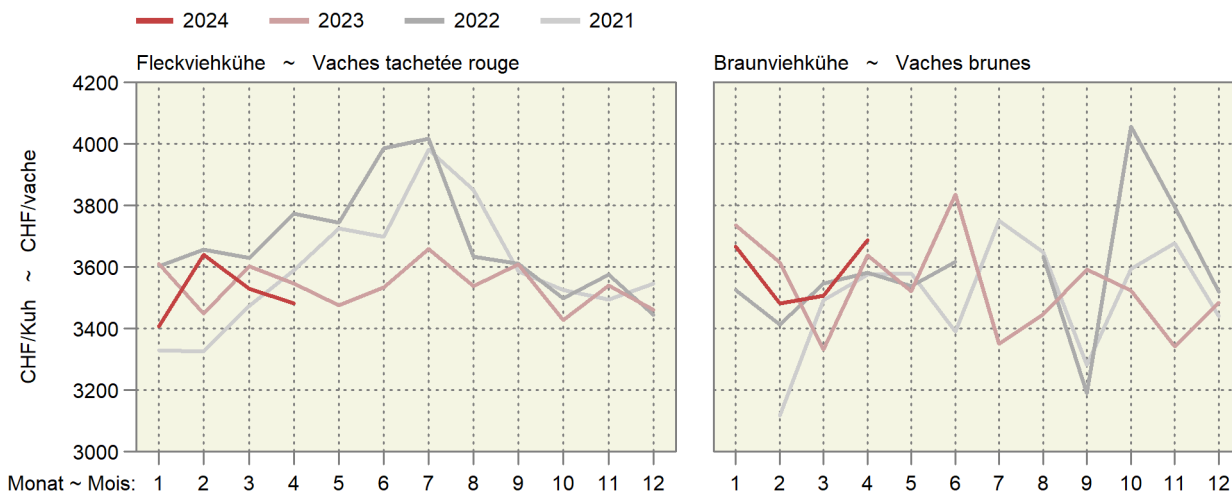

6.2 Auf überwachten Schlachtviehmärkten realisierte Preise Prix réalisés sur des marchés surveillés

Franken pro kg LG, MwSt. inbegriffen ~ Francs par kg PV, TVA incluse

Jahr	Monat	CHTAX	Jungvieh JB		Muni MT		Rinder RG		Jungkühe RV		Kühe VK	
Année	Mois		Jeune bétail JB		Taureaux MT		Génisses RG		Jeunes vaches RV		Vaches VK	
			CHF/kg	Anz. Tiere	CHF/kg	Anz. Tiere	CHF/kg	Anz. Tiere	CHF/kg	Anz. Tiere	CHF/kg	Anz. Tiere
				Nombre d'animaux		Nombre d'animaux		Nombre d'animaux		Nombre d'animaux		Nombre d'animaux
2023	Dez ~ Déc	C	7.28	14	6.24	8	5.88	9	...	-	5.38	3
		H	7.28	59	6.00	12	5.73	24	5.13	3	5.06	7
		T	7.03	190	5.30	20	5.24	96	4.49	76	4.34	307
		A	5.55	16	4.47	4	3.86	39	3.82	34	3.77	138
		X	5.20	6	...	-	3.23	26	3.26	7	3.02	356
2024	Jan ~ Jan	C	7.10	15	6.49	7	5.81	9	...	2	5.39	8
		H	7.02	61	5.95	10	5.78	26	...	1	5.15	35
		T	6.86	181	5.21	18	5.15	110	4.68	120	4.54	587
		A	5.75	13	...	2	3.92	54	3.91	69	3.89	306
		X	4.85	4	...	1	3.29	17	3.49	7	3.12	485
	Feb ~ Fév	C	7.24	18	5.93	6	5.89	7	...	1	5.45	13
		H	7.08	92	5.96	15	5.64	35	5.24	4	5.23	28
		T	6.83	223	5.28	14	5.11	97	4.68	89	4.57	540
		A	5.22	10	4.15	3	3.99	37	4.00	52	3.92	208
		X	4.14	5	...	-	3.29	8	3.01	10	3.23	317
	Mrz ~ Mar	C	7.65	22	6.01	8	5.96	14	5.60	1	5.51	8
		H	7.49	124	5.93	9	5.62	33	5.30	3	5.26	24
		T	7.30	375	5.41	17	5.14	108	4.88	90	4.70	448
		A	5.52	21	4.60	3	4.19	30	4.19	32	4.11	147
		X	4.86	6	3.99	5	3.30	9	3.29	14	3.52	303

Proviande; Freiburgische Viehverwertungsgenossenschaft

Proviande ; Coopérative fribourgeoise pour l'écoulement du bétail

Preise auf den überwachten Märkten Prix sur les marchés surveillés

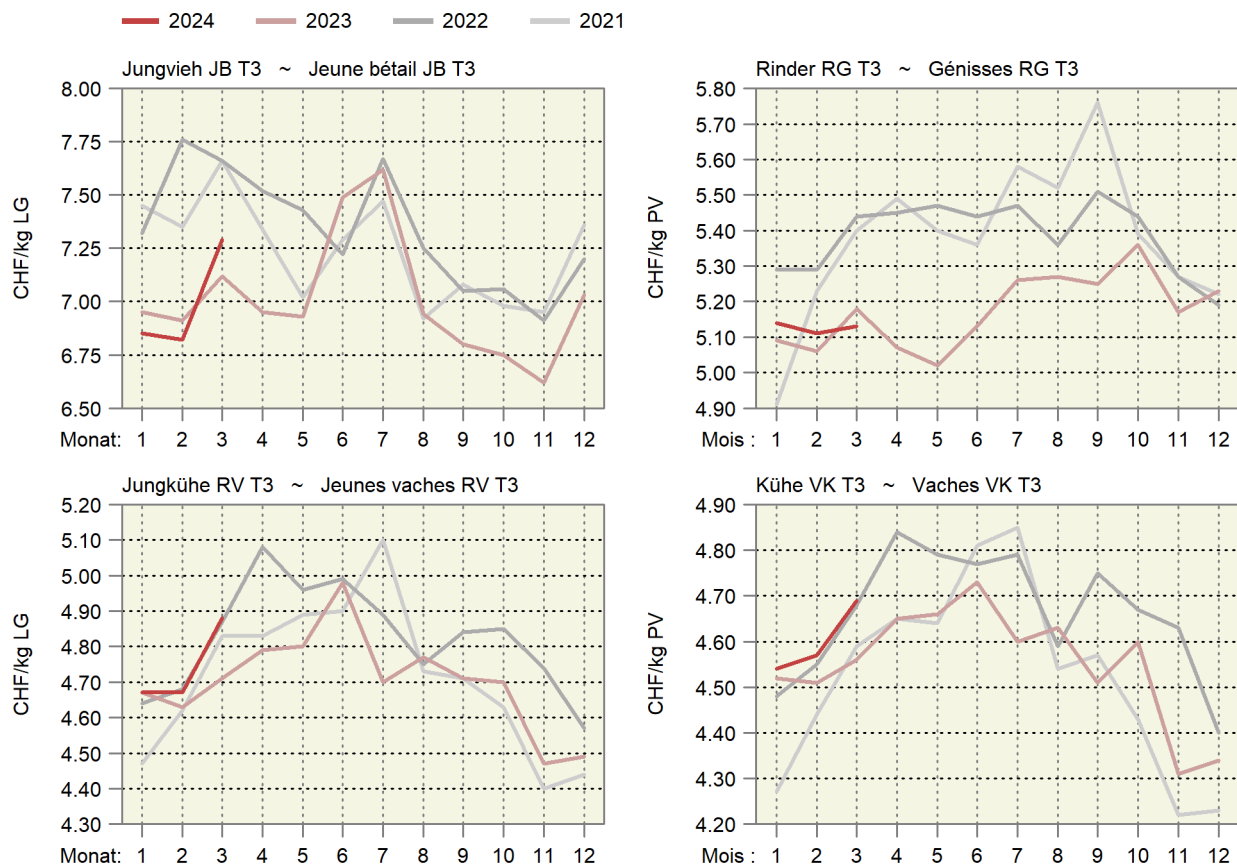

6.3 Realisierte Schlachtviehpreise für Rindvieh Prix réalisés du bétail bovin de boucherie

Preise in CHF pro kg Schlachtgewicht franko Schlachthof, MwSt. inbegriffen, Monatspreise berechnet anhand der in den Schlachthöfen erhobenen Wochenpreise (gewichtet nach Arbeitstagen).

Prix en CHF par kg poids mort franco abattoir, TVA incluse, prix mensuels calculés sur la base des prix hebdomadaires réalisés dans les abattoirs (pondérés en fonction des jours de travail).

Kategorie	2023		2024		Differenz in CHF zum		Catégorie
	Différence en CHF par rapport à				Vorjahr	Vormonat	
	April	Februar	März	April			
	Avril	Février	Mars	Avril			
Qualitätsmanagement Schweizer Fleisch (QM)							Assurance Qualité Viande Suisse (AQ)
Muni MT T3	9.54	10.08	10.00	9.98	0.44	-0.02	Taureaux MT T3
Rinder RG T3	9.58	10.05	9.97	9.94	0.36	-0.03	Génisses RG T3
Ochsen OB T3	9.58	10.06	9.98	9.95	0.37	-0.03	Bœuf OB T3
Rinder/Jungkühe RV T3	9.49	9.00	9.15	9.07	-0.43	-0.08	Génisses/jeunes vaches RV T3
Kühe VK T3	9.30	9.06	9.16	9.21	-0.09	0.04	Vaches VK T3
Kühe VK A3	8.47	8.23	8.32	8.38	-0.09	0.06	Vaches VK A3
Jungvieh JB T3 ¹	6.99	6.86	7.25	6.92	-0.07	-0.33	Jeune bétail JB T3 ¹
Label IP-Suisse							Label PI-Suisse
Muni MT T3	9.77	10.48	10.29	10.23	0.46	-0.07	Taureaux MT T3
Rinder RG T3	9.75	10.45	10.27	10.24	0.49	-0.04	Génisses RG T3
Kühe VK T3	9.45	9.16	9.21	9.24	-0.21	0.03	Vaches VK T3
Label Bio Suisse							Label Bio Suisse
Muni MT T3	9.80	10.16	10.10	10.23	0.43	0.13	Taureaux MT T3
Rinder RG T3	9.80	10.16	10.10	10.23	0.43	0.13	Génisses RG T3
Kühe VK T3	9.90	9.80	9.87	9.90	-	0.03	Vaches VK T3

¹ Tiere zur Weitermast, CHF/kg LG

¹ Bêtes d'engraissement, CHF/kg PV

Proviande

Proviande

Realisierte Schlachtviehpreise für grosses Rindvieh Prix réalisés du gros bétail bovin

Nach Jahr und Monat, in CHF/kg SG ~ Par année et mois, en CHF/kg PM

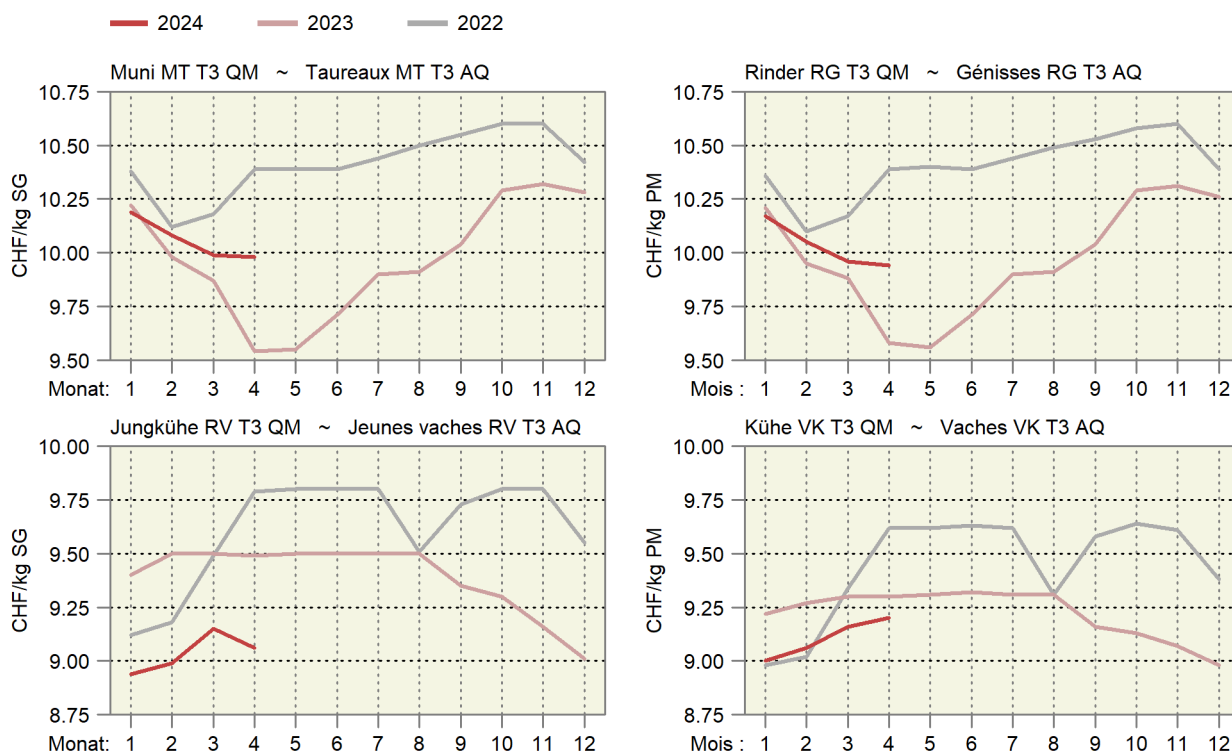

6.4 Realisierte Schlachtviehpreise für Kälber und Natura-Beef Prix réalisés des veaux de boucherie et des Natura-Beef

Preise in CHF pro kg Schlachtgewicht franko Schlachthof, MwSt. inbegriffen, Monatspreise berechnet anhand der in den Schlachthöfen erhobenen Wochenpreise (gewichtet nach Arbeitstagen).

Prix en CHF par kg poids mort franco abattoir, TVA incluse, prix mensuels calculés sur la base des prix hebdomadaires réalisés dans les abattoirs (pondérés en fonction des jours de travail).

Kategorie	2023		2024		Differenz in CHF zum		Catégorie
	Différence en CHF par rapport à						
	April	Februar	März	April	Vorjahr	Vormonat	
	Avril	Février	Mars	Avril	Année préc.	Mois préc.	
Kälber KV T3							Veaux KV T3
QM Schweizer Fleisch	14.77	14.80	14.07	13.87	-0.90	-0.20	AQ Viande Suisse
Label IP-Suisse	15.34	15.34	14.59	14.27	-1.08	-0.32	Label PI-Suisse
Label Bio	14.80	15.21	14.16	14.26	-0.54	0.11	Label Bio
Natura-Beef T3	11.80	12.39	12.30	12.30	0.50	-	Natura-Beef T3

Proviande

Proviande

Realisierte Schlachtviehpreise für Kälber und Natura-Beef Prix réalisés des veaux et des Natura-Beef

Nach Jahr und Monat; in CHF/kg SG ~ Par année et mois ; en CHF/kg PM

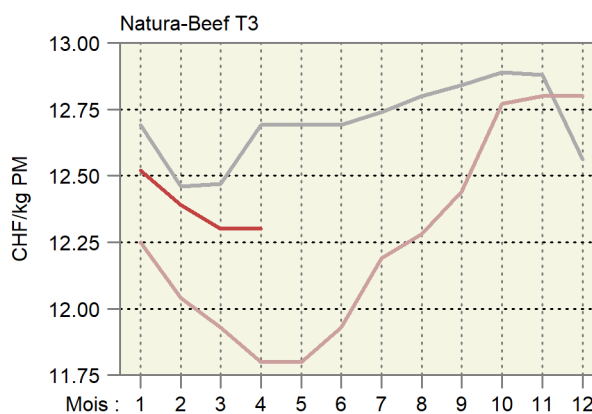
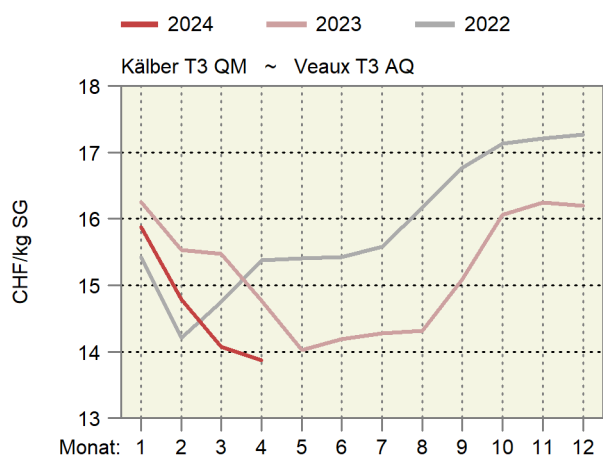

6.5 Preise für Tränkekälber Prix pour des veaux d'engrais

Franken pro kg LG, ab Stall, MwSt. inbegriffen ~ Francs par kg PV, départ ferme, TVA inclus

Kategorie	2023		2024		Differenz in CHF zum		Catégorie
	Différence en CHF par rapport à						
	April	Februar	März	April	Vorjahr	Vormonat	
	Avril	Février	Mars	Avril	Année préc.	Mois préc.	
Tränker AA, männlich							Veaux d'engrais AA, mâle selon les éleveurs ¹
gemäss Geburtsbetriebe ¹	9.50	7.68	7.87	8.38	-1.12	0.51	
gemäss Handel/Mäster ²	8.50	7.00	7.07	7.41	-1.09	0.34	selon commerce/engraisers ²
Tränker AA, weiblich							Veaux d'engrais AA, femelle selon commerce/engraisers ²
gemäss Handel/Mäster ²	6.80	5.50	5.57	5.91	-0.89	0.34	
Tränker AB, männlich							Veaux d'engrais AA, mâle selon commerce/engraisers ²
gemäss Handel/Mäster ²	5.60	5.30	5.37	5.69	0.09	0.32	
Tränker AB, weiblich							Veaux d'engrais AA, femelle selon commerce/engraisers ²
gemäss Handel/Mäster ²	5.20	4.90	4.97	5.29	0.10	0.32	
Tränker A							Veaux d'engrais A selon les éleveurs ¹
gemäss Geburtsbetriebe ¹	3.80	3.20	3.25	3.66	-0.14	0.41	
gemäss Handel/Mäster ²	3.30	3.00	3.07	3.39	0.10	0.32	selon commerce/engraisers ²
Labeltränker männlich ³							Veaux d'engrais sous label mâle ³
Bio-Weide-Beef	9.50	8.20	8.27	8.62	-0.88	0.35	
Mastrasse Bio	8.50	7.20	7.20	7.24	-1.26	0.05	
SwissPrimGourmet ³	9.50	8.20	8.27	8.62	-0.88	0.35	SwissPrimGourmet ³
Labeltränker weiblich ³							Veaux d'engrais sous label femelle ³
Bio-Weide-Beef	7.30	6.30	6.35	7.03	-0.27	0.68	
Mastrasse Bio	7.30	6.30	6.30	6.34	-0.96	0.04	
SwissPrimGourmet ³	7.30	6.20	6.27	7.03	-0.27	0.76	SwissPrimGourmet ³

¹ Richtpreise

² Richtpreise, bis Ende 2022 realisierte Preise

³ Preise gemäss Angaben der Labelinhaber

¹ Prix indicatifs

² Prix indicatifs, jusqu'à la fin 2022 des prix réalisés

³ Prix selon les détenteurs de label

Verschiedene Quellen

Sources diverses

Preise der Tränkekälber Prix des veaux d'engrais

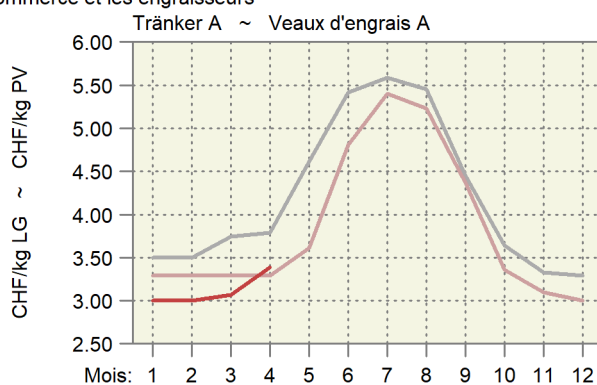
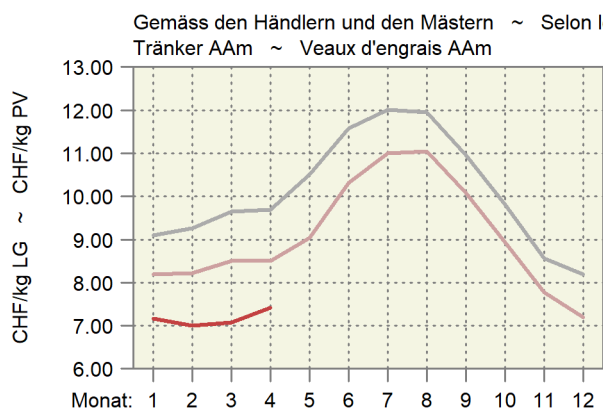
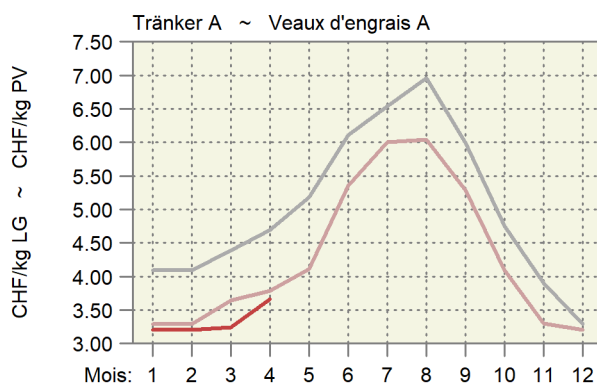
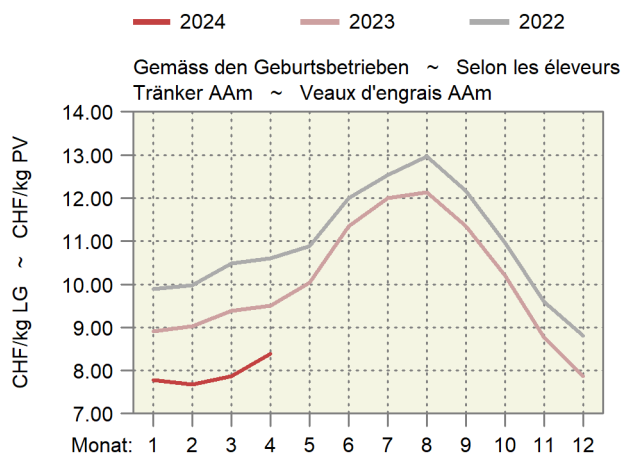

6.6 Preise für Jager und Schlachtschweine Prix des goretts et des porcs de boucherie

MwSt. inbegriffen ~ TVA incluse

Kategorie	Preisbasis ¹	2023				2024				Differenz in CHF zum		Catégorie
		Base du prix ¹								Différence en CHF par rapport à		
		April	Februar	März	April	Vorjahr	Vormonat					
	April	Février	Mars	Avril	Année préc.	Mois préc.						
Jager, CHF/kg LG												Goretts, CHF/kg PV
SGD-A 20 kg QM ²	A	5.30	7.97	8.70	8.65	3.35	-0.05					SSP-A 20 kg AQ ²
SGD-A 20 kg Bio ³	A	13.00	13.00	13.00	13.00	-	-					SSP-A 20 kg Bio ³
Schlachtschweine, CHF/kg SG												Porcs de boucherie, CHF/kg PM
QM ⁴	A	3.30	4.20	4.40	4.48	1.18	0.08					AQ ⁴
IP-Suisse ⁴	A	3.60	4.60	4.80	4.88	1.28	0.08					PI-Suisse ⁴
SwissPrimPorc ³	B	4.48	5.38	5.58	5.65	1.17	0.07					SwissPrimPorc ³
Fidelio ³	B	7.80	7.80	7.80	7.80	-	-					Fidelio ³
Bio ⁴	A	7.80	7.80	7.80	7.80	-	-					Bio ⁴
Abgehende Zuchtschweine, CHF/kg SG												Truies de réforme, CHF/kg PM
Konventionell ⁵	A	1.10	2.05	2.44	2.63	1.53	0.18					Konventionnelles ⁵
Bio ³	B	4.70	4.70	4.70	4.70	-	-					Bio ³

¹ Preisbasis: A) Preis ab Stall, B) Preis franko Schlachthof

² Gesamtschweizerische Ferkelbörse

³ Nach Angabe des Labelinhabers

⁴ Realisierte Preise Proviande

⁵ Schlachthofumfrage SBV

¹ Base du prix : A) prix départ ferme, B) prix franco abattoir

² Bourse suisse de porcelets

³ Selon indication du détenteur du label

⁴ Prix réalisés de la Proviande

⁵ Enquête de l'USP auprès des abattoirs

Verschiedene Quellen

Sources diverses

Preisentwicklung der Jager und der Schlachtschweine Évolution des prix des goretts et des porcs de boucherie

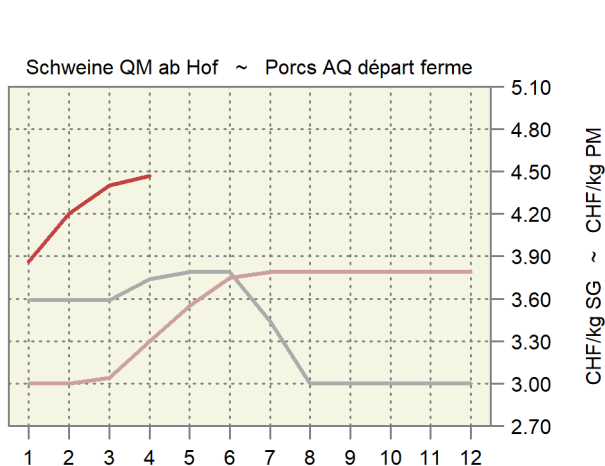
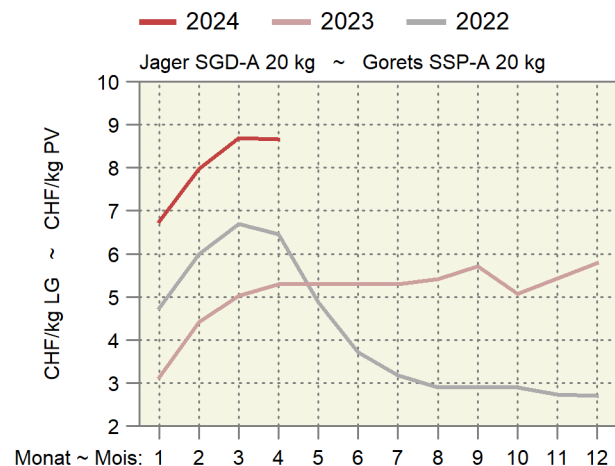
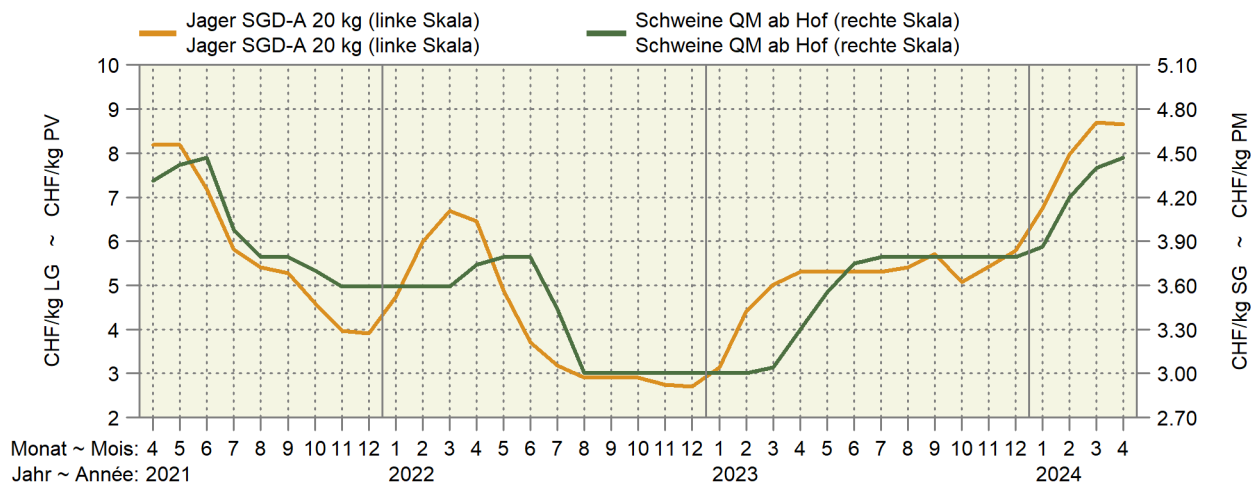

6.7 Preise für Lämmer und Schafe Prix pour agneaux et moutons

MwSt. inbegriffen ~ TVA incluse

Kategorie	Preisbasis ¹ Base du prix ¹	2023		2024		Differenz in CHF zum		Catégorie	
		April	Februar	März	April	Différence en CHF par rapport à			
		Avril	Février	Mars	Avril	Vorjahr	Vormonat		
						Année préc.	Mois préc.		
Weidelämmer, CHF/kg LG QM ² , T3	B	5.40	5.40	5.40	5.40	-	-	Agneaux de pâturage, CHF/kg PV AQ ² , T3	
Lämmer, CHF/kg SG QM ² , T3	B	13.41	14.13	14.30	14.30	0.89	-	Agneaux, CHF/kg PM AQ ² , T3	
IP-Suisse, T3	A	14.31	15.02	15.20	15.20	0.89	-	PI-Suisse, T3	
Bio, T3	A	15.29	15.70	15.70	15.70	0.41	-	Bio, T3	
Schafe, CHF/kg SG SM 2, QM ² , T3	B	9.63	9.75	9.75	9.75	0.12	-	Moutons, CHF/kg PM SM 2, AQ ² , T3	
SM 4-8, QM ² , T3	B	6.98	7.10	7.10	7.10	0.12	-	SM 4-8, AQ ² , T3	

¹ A) franko Schlachthof; B) auf dem Markt

² Wochenpreise Proviande

¹ A) franco abattoir ; B) sur le marché

² Prix hebdomadaires Proviande

Verschiedene Quellen

Sources diverses

Preise für Lämmer und Schafe Prix pour agneaux et moutons

— 2024 — 2023 — 2022

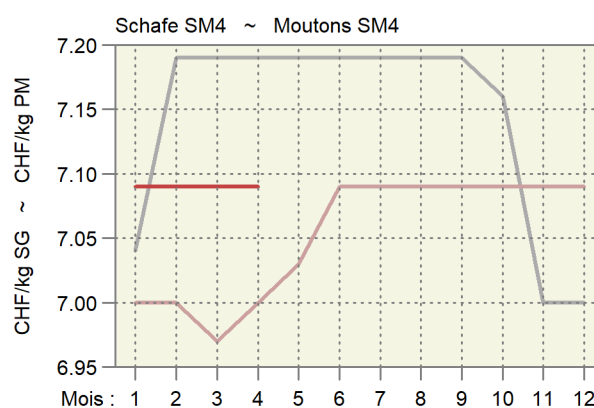
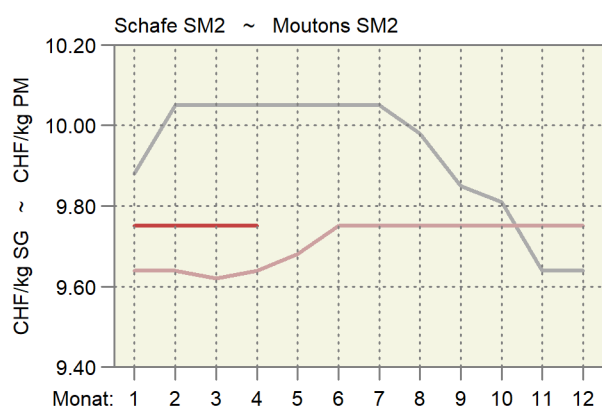
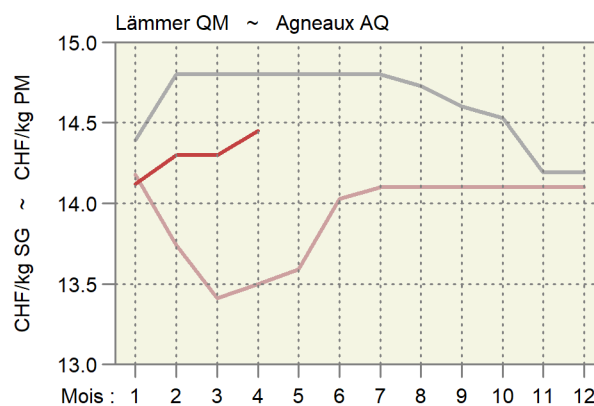
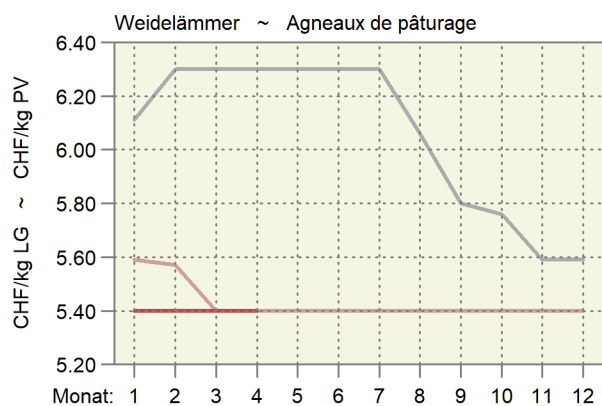

6.8 Auf überwachten Märkten realisierte Preise für Gitzi Prix réalisés des cabris sur des marchés surveillés

Anzahl (N) und CHF pro kg Schlachtgewicht (CHF), MwSt. inbegriffen ~ Nombre (N) et CHF par kg de poids mort (CHF), TVA incluse

Jahr ~ Année		2023						2024					
Kategorie Catégorie	H		T		A		H		T		A		
	N	CHF	N	CHF	N	CHF	N	CHF	N	CHF	N	CHF	
Gitzi I ~ Cabris I													
Jan ~ Jan	21	14.50	2	...	-	...	66	14.50	-	...	-	...	
Feb ~ Fév	81	14.58	-	...	-	...	90	14.98	5	13.70	-	...	
Mrz ~ Mar	227	16.40	21	15.10	1	...	449	17.97	49	16.41	-	...	
Apr ~ Avr	502	15.64	111	15.27	-	...							
Mai ~ Mai	343	11.99	51	10.39	4	7.00							
Jun ~ Jun	38	11.50	10	10.00	-	...							
Jul ~ Jul	5	11.50	-	...	-	...							
Aug ~ Aoû	-	...	-	...	-	...							
Sep ~ Sep	-	...	-	...	-	...							
Okt ~ Oct	-	...	-	...	-	...							
Nov ~ Nov	27	11.50	9	10.00	4	7.00							
Dez ~ Déc	72	11.50	17	10.00	1	...							
Gitzi II ~ Cabris II													
Jan ~ Jan	4	11.00	-	...	-	...	12	11.00	-	...	-	...	
Feb ~ Fév	26	11.15	-	...	-	...	33	11.58	7	10.71	-	...	
Mrz ~ Mar	108	12.76	13	11.88	-	...	70	13.89	8	12.00	-	...	
Apr ~ Avr	120	14.09	89	13.74	12	11.67							
Mai ~ Mai	117	10.56	30	9.50	5	7.00							
Jun ~ Jun	16	10.00	6	9.00	-	...							
Jul ~ Jul	7	10.00	-	...	-	...							
Aug ~ Aoû	-	...	-	...	-	...							
Sep ~ Sep	-	...	-	...	-	...							
Okt ~ Oct	-	...	-	...	-	...							
Nov ~ Nov	-	...	5	9.00	9	7.00							
Dez ~ Déc	6	10.00	-	...	-	...							

Proviande

Proviande

Realisierte Preise der Gitzi auf den überwachten Märkten

Prix réalisés des cabris sur les marchés surveillés

Nach Jahr und Monat, in CHF/kg Schlachtgewicht (SG) ~ Par an et mois, en CHF/kg de poids mort (PM)

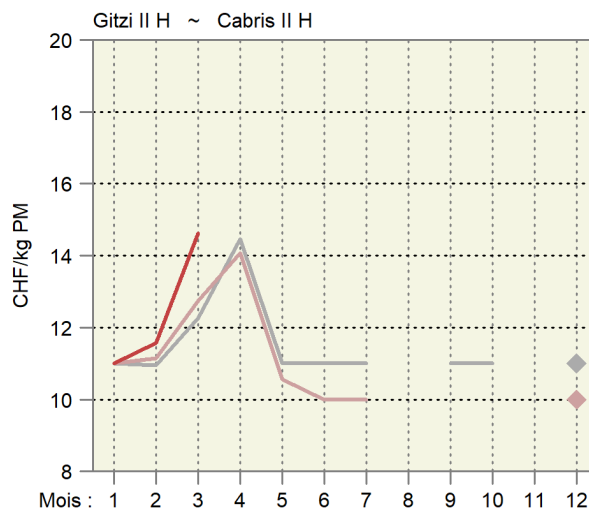
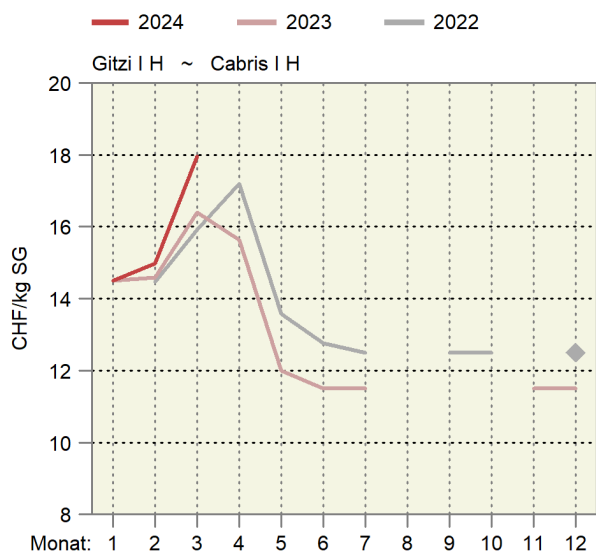

6.9 Produzentenmilchpreis Prix du lait à la production

In Franken pro 100 kg, MwSt. inbegriffen ~ En francs par 100 kg, TVA incluse

Jahr ~ Année	Monate ~ Mois												Type du lait
Milchart	Jan	Feb	Mrz	Apr	Mai	Jun	Jul	Aug	Sep	Okt	Nov	Dez	
	Jan	Fév	Mar	Avr	Mai	Jun	Jul	Aoû	Sep	Oct	Nov	Déc	
2021													2021
Verkehrsmilch	69.11	67.34	66.76	66.39	66.54	69.38	71.44	72.16	72.89	73.39	71.91	71.85	Lait commercialisé
Molkereimilch	63.70	61.86	61.10	60.82	60.77	62.89	65.71	67.06	67.59	68.70	66.77	67.16	Lait de centrale
Verkäste Milch	71.97	70.49	70.33	69.86	70.26	72.34	73.52	73.68	74.59	74.73	74.23	74.08	Transf. en fromage
Milch gewerbl. Käseereien	76.06	75.10	75.64	75.22	75.83	77.01	77.06	76.52	77.62	77.67	78.06	77.77	Fromageries artisanales
Biomilch	82.54	78.44	76.54	76.18	76.10	82.10	87.66	88.92	88.82	89.00	84.15	84.09	Lait bio
2022													2022
Verkehrsmilch	71.49	69.87	69.22	70.35	72.50	75.02	78.51	79.34	80.00	80.90	78.94	79.53	Lait commercialisé
Molkereimilch	67.36	65.21	64.60	66.52	68.26	70.80	75.15	75.91	76.43	78.09	75.38	76.11	Lait de centrale
Verkäste Milch	73.54	72.67	71.62	72.42	75.07	76.53	78.87	79.97	81.14	80.96	79.82	80.34	Transf. en fromage
Milch gewerbl. Käseereien	76.62	76.58	75.61	76.03	78.84	79.16	80.29	81.83	83.18	82.77	82.40	82.79	Fromageries artisanales
Biomilch	82.87	80.11	80.62	80.52	80.59	86.27	95.50	96.10	97.37	96.78	93.41	93.65	Lait bio
2023													2023
Verkehrsmilch	78.43	76.55	74.50	73.78	73.24	75.17	77.34	78.03	78.42	77.92	76.96	77.14	Lait commercialisé
Molkereimilch	75.01	72.41	70.53	69.19	68.07	70.07	72.43	73.71	73.65	73.05	71.73	72.19	Lait de centrale
Verkäste Milch	79.80	79.16	76.61	76.73	76.26	77.29	79.17	79.04	79.95	79.12	78.80	79.47	Transf. en fromage
Milch gewerbl. Käseereien	82.01	82.74	80.39	81.44	81.37	81.30	82.00	81.24	82.68	82.09	82.89	83.83	Fromageries artisanales
Biomilch	92.50	88.37	86.02	85.90	85.19	90.43	95.23	96.15	96.40	96.01	93.04	92.50	Lait bio
2024													2024
Verkehrsmilch	75.62	72.61	71.13										Lait commercialisé
Molkereimilch	70.66	67.18	66.07										Lait de centrale
Verkäste Milch	77.63	75.44	73.64										Transf. en fromage
Milch gewerbl. Käseereien	81.66	80.25	78.50										Fromageries artisanales
Biomilch	91.82	87.69	85.64										Lait bio

Bundesamt für Landwirtschaft (BLW), Fachbereich Marktanalysen

Office fédéral de l'agriculture (OFAG), secteur Analyses du marché

Produzentenmilchpreis nach Monat Prix du lait à la production par mois

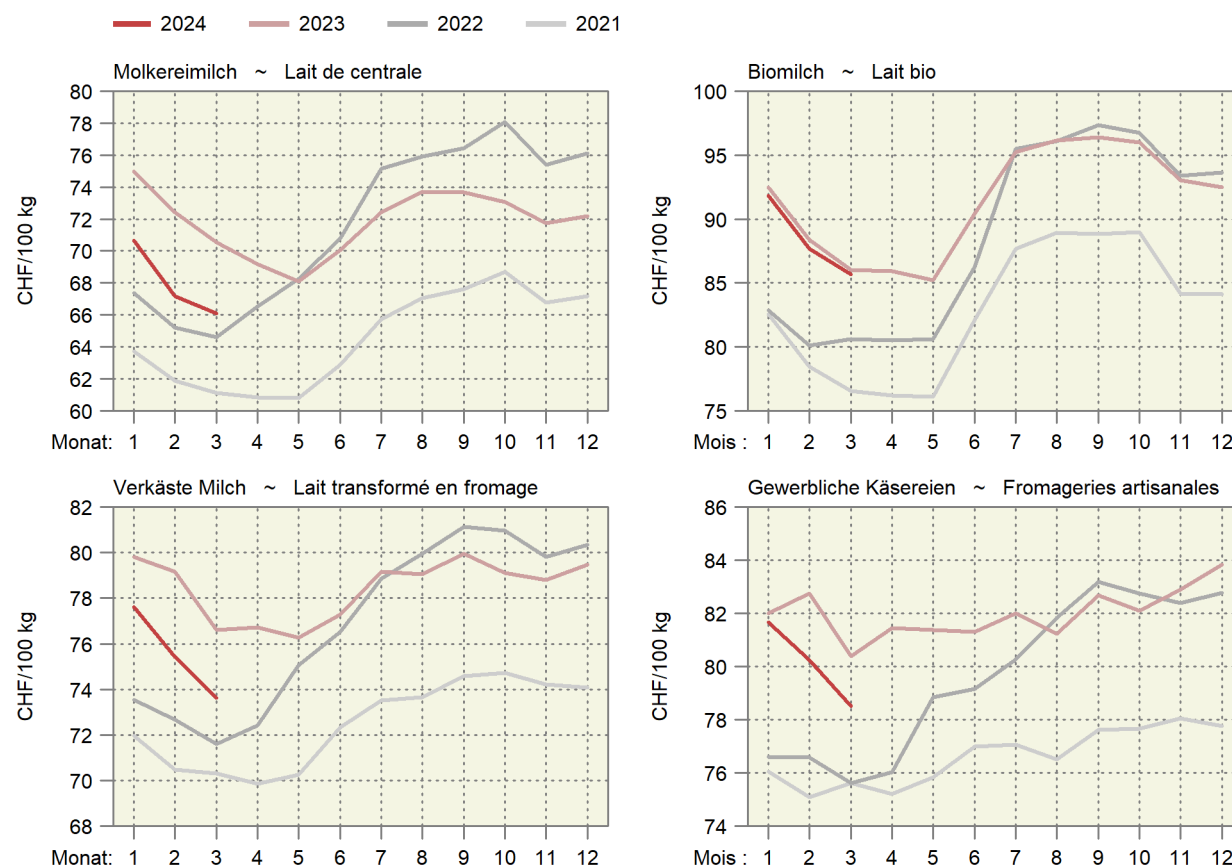

6.10 Produzentenpreisindex Landwirtschaft Indice des prix à la production dans l'agriculture

Ohne Gartenbau- und Baumschulprodukte, Dezember 2020 = 100
Sans produits de pépinières et produits horticoles, décembre 2020 = 100

Produkte	Gewichtung 2020	2023			2024			Veränderung in % zum		Produits
		Pondération 2020	März	Februar	März	Variation en % par rap.				
			Mars	Février	Mars	Vorjahr	Vormonat			
						Année préc.	Mois préc.			
Landwirtschaftliche Produkte ¹	100.0000	104.0	108.2	108.2	4.1	0.1			Produits agricoles ¹	
Pflanzliche Erzeugung	32.7245	111.2	112.4	111.4	0.2	-0.8			Production végétale	
Getreide	5.1721	109.3	111.3	111.3	1.8	-			Céréales	
Weizen und Spelz	3.5103	109.6	112.5	112.5	2.7	-			Blé et épeautre	
Roggen	0.0576	111.3	111.3	111.3	-	-			Seigle	
Gerste	0.8903	108.7	108.7	108.7	-	-			Orge	
Körnermais	0.4993	108.2	108.2	108.2	-	-			Maïs grains	
Triticale	0.2145	108.7	108.7	108.7	-	-			Triticale	
Handelsgewächse	2.3768	127.2	120.9	120.9	-5.0	-			Plantes industrielles	
Ölsaaten und Ölfrüchte	1.0703	144.3	109.7	109.7	-23.9	-			Graines et fruits oléagineux	
Eiweisspflanzen	0.1015	108.1	108.1	108.1	-	-			Protéagineux	
Zuckerrüben	1.2051	113.7	131.8	131.8	16.0	-			Betteraves sucrières	
Futterpflanzen	0.7900	109.8	103.2	103.2	-6.1	-			Plantes fourragères	
Frischgemüse	10.8443	110.2	110.4	107.6	-2.3	-2.6			Légumes frais	
Frischgemüse Bio	1.6663	108.2	114.1	107.9	-0.3	-5.5			Légumes Bio	
Frischgemüse ÖLN	9.1780	110.6	109.8	107.6	-2.7	-2.0			Légumes PER	
Blumenkohl	0.2430	122.6	111.5	111.5	-9.1	-			Chou-fleur	
Tomaten	1.6577	99.5	108.5	108.5	9.0	-			Tomates	
Sonstige Frischgemüse	8.9436	111.8	110.8	107.3	-4.0	-3.1			Autres légumes frais	
Kopfkohl	0.4084	100.3	98.2	96.5	-3.8	-1.8			Chou pommé	
Blattsalat	1.4609	106.9	105.6	107.3	0.4	1.6			Salades à feuilles	
Spinat	0.2810	100.0	102.0	102.0	2.0	-			Epinards	
Gurken	0.3487	112.3	115.5	115.5	2.9	-			Concombres	
Karotten	0.7008	96.7	105.5	105.5	9.1	-			Carottes	
Zwiebeln	0.5685	116.2	125.8	125.8	8.3	-			Oignons	
Buschbohnen	0.1966	102.9	107.2	107.2	4.2	-			Haricots nains	
Erbsen	0.0624	95.6	109.9	109.9	15.0	-			Petits pois	
Sonstige Frischgemüse, a.n.g.	4.9163	117.1	112.7	106.1	-9.4	-5.8			Autres légumes frais, n.d.a.	
Zichorien/Endivien	0.9175	113.5	111.1	107.0	-5.7	-3.7			Chicorées/Endives	
Lauch	0.5948	121.4	116.5	112.0	-7.7	-3.8			Poireaux	
Kohlrabi	0.1898	114.8	107.8	107.8	-6.2	-			Chou-pomme	
Radieschen/Rettich	0.3343	101.4	99.0	99.0	-2.4	-			Radis/radis blanc	
Zucchetti	0.2875	119.9	130.9	130.9	9.2	-			Courgettes	
Sellerie	0.5421	112.7	121.6	104.5	-7.3	-14.1			Céleri-rave	
Broccoli	0.3249	117.3	102.7	102.7	-12.4	-			Brocoli	
Fenchel	0.2432	104.3	106.5	106.5	2.1	-			Fenouil	
Krautstiel	0.0754	98.3	114.7	114.7	16.7	-			Côte de bette	
Chinakohl	0.1721	122.9	137.2	134.0	9.0	-2.3			Chou chinois	
Nüsslisalat	0.9136	136.1	110.0	93.2	-31.6	-15.3			Doucette, rampon, mâche	
Kartoffeln	2.5464	123.4	134.5	134.5	9.0	-			Pommes de terre	
Frischkartoffeln	1.8249	127.0	137.9	137.9	8.6	-			Pommes de terre frais	
Kartoffeln, Veredlung	0.7215	114.5	125.9	125.9	10.0	-			Pommes de terre, transformation	
Obst	10.9950	106.9	108.5	108.5	1.5	-			Fruits	
Frischobst	4.8811	106.4	110.5	110.5	3.8	-			Fruits frais	
Tafeläpfel	1.8566	105.8	113.0	113.0	6.8	-			Pommes de table	
Tafelbirnen	0.2852	109.5	112.0	112.0	2.3	-			Poires de table	
Sonstiges Frischobst	2.7393	106.5	108.6	108.6	2.0	-			Autres fruits frais	
Kirschen	0.3856	103.3	107.6	107.6	4.1	-			Cerises	
Zwetschgen	0.1885	116.1	120.5	120.5	3.8	-			Prunes	
Erdbeeren	0.7497	109.0	111.8	111.8	2.5	-			Fraises	
Sonstiges Frischobst, a.n.g.	1.4156	104.8	105.7	105.7	0.9	-			Autres fruits frais, n.d.a.	
Aprikosen	0.2713	100.0	101.4	101.4	1.4	-			Abricots	
Himbeeren	0.6638	110.2	108.4	108.4	-1.6	-			Framboises	
Mostobst	0.4805	100.0	104.3	104.3	4.3	-			Fruits à cidre	
Trauben	6.1139	107.3	106.9	106.9	-0.3	-			Raisins	

-/-

6.10 Produzentenpreisindex Landwirtschaft Indice des prix à la production dans l'agriculture

Ohne Gartenbau- und Baumschulprodukte, Dezember 2020 = 100

Sans produits de pépinières et produits horticoles, décembre 2020 = 100

Produkte	Gewichtung 2020	2023			2024			Produits
		Pondération 2020	Veränderung in % zum		Veränderung in % zum			
			März	Februar	März	Vorjahr	Vormonat	
		Mars	Février	Mars	Année préc.	Mois préc.		
Tierische Erzeugung ¹	67.2755	100.5	106.1	106.7	6.1	0.5	Production animale ¹	
Tiere	34.0422	91.8	101.7	103.0	12.2	1.3	Animaux	
Rindvieh	15.4231	101.0	100.6	97.4	-3.5	-3.2	Bovins	
Grossvieh	9.4406	103.6	103.9	103.0	-0.5	-0.9	Gros bétail	
Kälber	5.9825	96.9	95.4	88.5	-8.6	-7.2	Veaux	
Schweine	12.9672	73.3	100.0	107.3	46.4	7.3	Porcs	
Schafe	0.8316	99.7	106.0	105.6	5.9	-0.4	Ovins	
Geflügel	4.8203	110.7	108.7	108.7	-1.7	0.0	Volaille	
Tierische Erzeugnisse ¹	33.2333	109.5	110.7	110.5	0.9	-0.2	Produits animaux ¹	
Rohmilch ²	28.9388	110.5	Lait cru ²	
Eier	3.9928	102.5	102.5	100.8	-1.6	-1.6	Œufs	
Sonstige tier. Erzeugnisse	0.3017	103.7	118.4	118.4	14.2	-	Autres produits animaux	

Produzentenpreisindex Landwirtschaft, Milch Indice des prix à la production dans l'agriculture, lait

Dezember 2020 = 100 ~ Décembre 2020 = 100

Produkte	Gewichtung 2020	2023		2024		Veränderung in % zum		Produits
		Pondération 2020	Veränderung in % zum		Veränderung in % zum			
			Januar	Dezember	Januar	Vorjahr	Vormonat	
		Janvier	Décembre	Janvier	Année préc.	Mois préc.		
Landwirtschaftliche Produkte	100.0000	106.1	108.2	107.7	1.5	-0.5	Produits agricoles	
Tierische Erzeugung	67.2755	103.9	106.5	105.0	1.1	-1.4	Production animale	
Tierische Erzeugnisse	33.2333	114.5	112.7	110.7	-3.4	-1.8	Produits animaux	
Rohmilch	28.9388	116.7	114.2	111.8	-4.2	-2.2	Lait cru	
Molkereimilch	13.6905	121.7	117.0	114.4	-6.0	-2.2	Lait de centrale	
Käsereimilch	12.6176	112.5	112.0	109.3	-2.8	-2.4	Lait de fromagerie	
Biomilch	2.6307	110.8	110.8	109.9	-0.8	-0.8	Lait Bio	

¹ Die Indices der zwei aktuellsten Monate sind provisorisch² Der Index für den Rohmilchpreis wird mit einer Verzögerung von zwei Monaten publiziert. Der provisorische Index enthält eine Schätzung des Rohmilchpreises.¹ Les indices des deux mois les plus actuels sont provisoires² L'indice du lait cru est publié avec un retard de deux mois. L'indice provisoire se base sur une estimation du prix du lait cru.

Wichtigste Produzentenpreisindizes nach Jahr und Monat
 Indices principaux des prix à la production, par année et mois
 Dezember 2020 = 100 ~ Décembre 2020 = 100

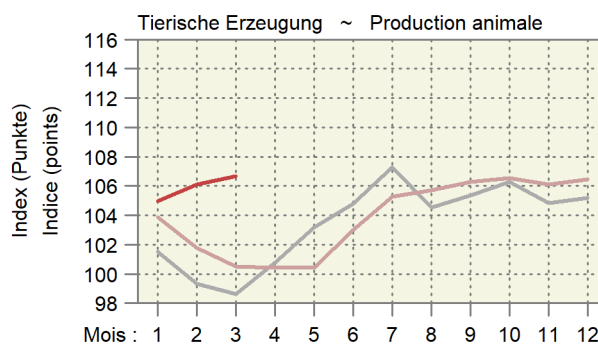
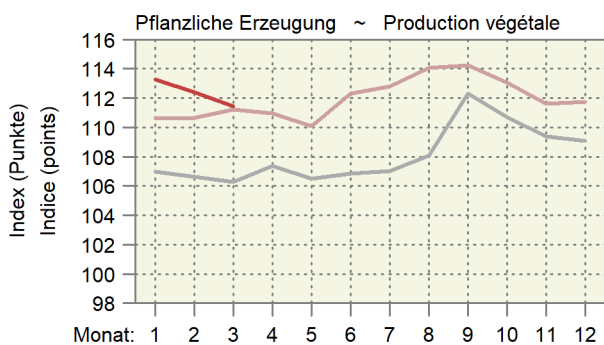
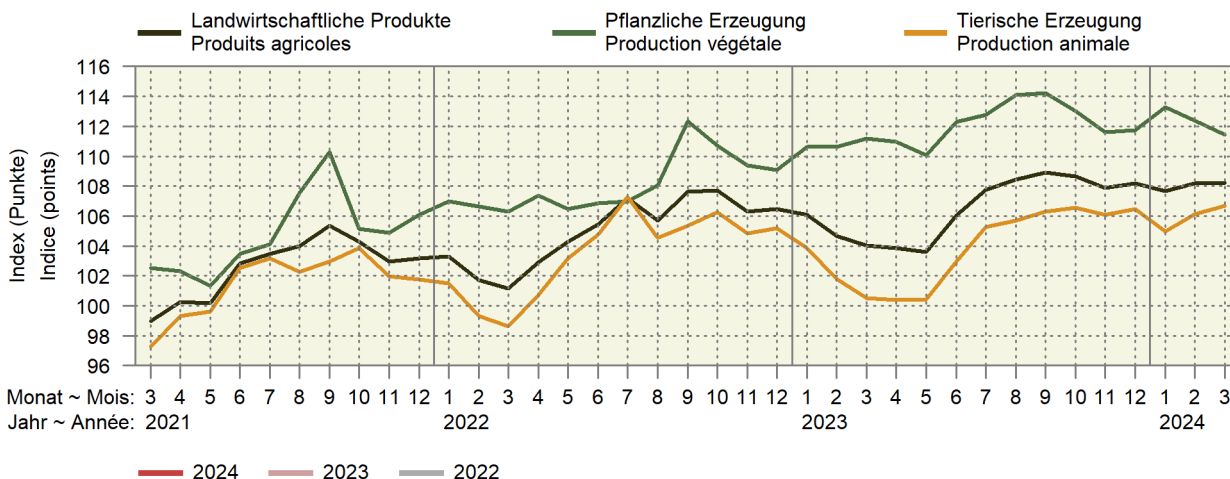

Entwicklung des Produzentenpreisindex Landwirtschaft
 Évolution de l'indice des prix à la production dans l'agriculture
 Änderungen von März 2024 gegenüber März 2023
 Variation du mois de mars 2024 par rapport au mois de mars 2023

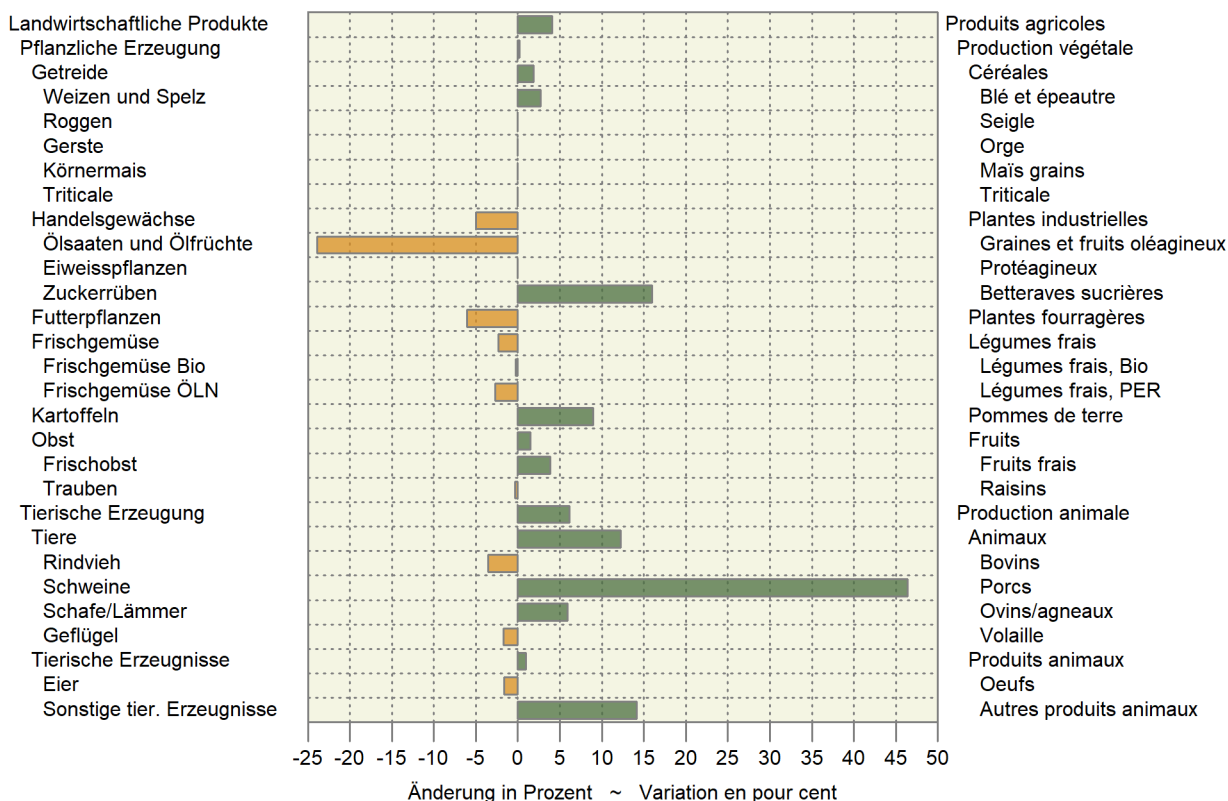

6.11 Rohholzpreise Prix du bois brut

Zweimonatliche Stichprobenerhebung, nach Menge gewichtete Preise exklusive MwSt, ab Waldstrasse, befahrbar mit LKW von 28-40 t; Preise der Fichten- und Tannensortimente in CHF/Festmeter, ohne Rinde gemessen, in Rinde geliefert; Preise des Energieholzes für Hackschnitzel in CHF/Schüttraummeter ohne Hackkosten.

Enquête par sondage bimensuelle, prix pondérés en fonction de la quantité, hors TVA, bord de route accessible par des camions de 28 à 40 t; prix des assortiments d'épicéa et de sapin en CHF/m3 pleins, livré non écorcé, mesuré sous écorce; prix du bois-énergie pour plaquettes forestières en CHF/m3 en vrac sans les frais de déchetage.

Jahr ~ Année	2023		2024		Veränderung in %	
Monat ~ Mois	Januar/Februar Janvier/février	November/Dezember Novembre/décembre	Januar/Februar Janvier/février	Variation en % par rapport à		
				zum Vorjahr l'année précéd.	zur Vorperiode la période précéd.	
Fichte	101.25	86.52	94.21	-7.0	8.9	Épicéa
Fi L1 2b B	112.82	103.73	102.45	-9.2	-1.2	Ep L1 2b B
Fi L1 2b C	87.30	81.52	83.60	-4.2	2.6	Ep L1 2b C
Fi L1 3 B	109.43	102.58	100.92	-7.8	-1.6	Ep L1 3 B
Fi L1 3 C	90.54	82.39	81.24	-10.3	-1.4	Ep L1 3 C
Fi L1 2-4 B/C	101.39	87.72	95.27	-6.0	8.6	Ep L1 2-4 B/C
Fi L1 4 B	115.42	110.02	105.40	-8.7	-4.2	Ep L1 4 B
Fi L1 4 C	89.65	82.26	78.12	-12.9	-5.0	Ep L1 4 C
Fi L1 5-6 B	134.96	132.51	135.67	0.5	2.4	Ep L1 5-6 B
Fi L1 5-6 C	85.92	82.52	80.34	-6.5	-2.6	Ep L1 5-6 C
Fi L3 2-4 B	115.34	106.96	108.35	-6.1	1.3	Ep L3 2-4 B
Fi L3 2-4 C	100.13	89.31	96.29	-3.8	7.8	Ep L3 2-4 C
Fi L1 2+ D	68.82	61.35	61.45	-10.7	0.2	Ep L1 2+ D
Tanne	90.42	83.07	83.71	-7.4	0.8	Sapin
Ta L1 2b B	98.12	88.65	90.58	-7.7	2.2	Sa L1 2b B
Ta L1 2b C	82.28	73.50	77.19	-6.2	5.0	Sa L1 2b C
Ta L1 3 B	93.40	90.26	89.22	-4.5	-1.2	Sa L1 3 B
Ta L1 3 C	79.41	75.27	74.31	-6.4	-1.3	Sa L1 3 C
Ta L1 2-4 B/C	90.03	85.80	85.59	-4.9	-0.2	Sa L1 2-4 B/C
Ta L1 4 B	99.99	92.26	92.18	-7.8	-0.1	Sa L1 4 B
Ta L1 4 C	80.83	75.13	73.68	-8.8	-1.9	Sa L1 4 C
Ta L1 5-6 B	114.39	109.22	109.18	-4.6	-0.0	Sa L1 5-6 B
Ta L1 5-6 C	80.35	74.92	73.23	-8.9	-2.3	Sa L1 5-6 C
Ta L3 2-4 B	94.92	84.83	81.56	-14.1	-3.9	Sa L3 2-4 B
Ta L3 2-4 C	85.31	75.61	73.20	-14.2	-3.2	Sa L3 2-4 C
Ta L1 2+ D	60.01	62.75	57.91	-3.5	-7.7	Sa L1 2+ D
Fichte/Tanne						Épicéa/sapin
Fi-Ta L1 2-4 B/C	80.39	77.72	73.23	-8.9	-5.8	Ep-Sa L1 2-4 B/C
Energieholz	22.69	22.68	23.28	2.6	2.6	Bois-énergie
Nadelholz	19.80	18.60	18.65	-5.8	0.3	Résineux
Laubholz	24.81	25.98	26.09	5.2	0.4	Feuillus
Gemischt	23.82	25.13	23.87	0.2	-5.0	Mélangé
Mindere Qualität	15.12	15.24	16.19	7.1	6.2	Qualité inférieure

WaldSchweiz und Agristat, Rohholzpreiserhebung

ForêtSuisse et Agristat, enquête sur les prix du bois brut

Entwicklung der Rohholzpreise

Évolution des prix du bois brut

Mittlere nach Menge gewichtete Preise ab Waldstrasse; nach Jahr und Perioden von zwei Monaten

Prix moyens pondérés en fonction de la quantité à partir du bord de route forestier ; par an et par période de deux mois

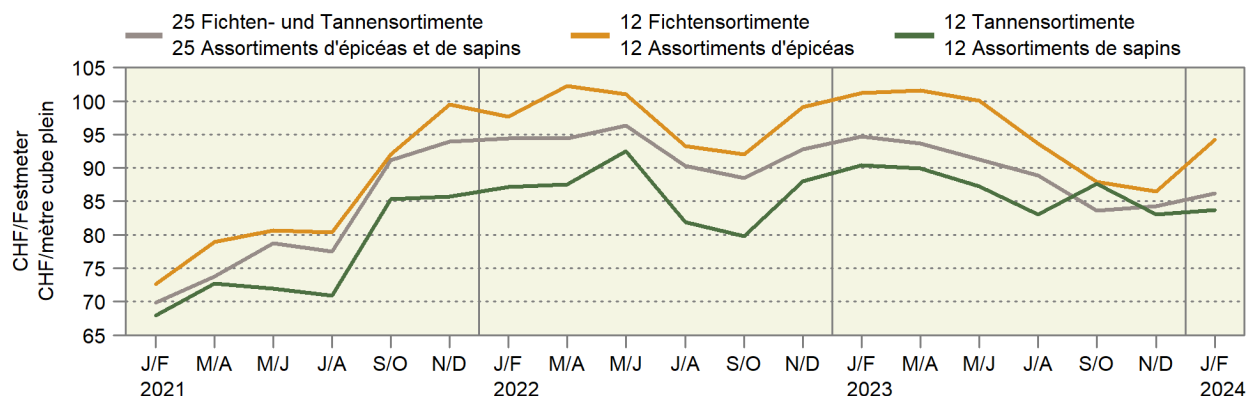

6.12 Einkaufspreise einiger landwirtschaftlicher Produktionsmittel Prix d'achat de divers agents de production agricole

Die Preise zur Indexberechnung werden anfangs Monat erhoben, franko Hof oder ab nächster Verkaufsstelle und ohne MwSt.

Les prix pour le calcul de l'indice sont relevés au début du mois, franco ferme ou à partir du point de vente le plus proche et sans TVA.

Produktionsmittel	Einheit Unité	2023		2024		Differenz in CHF zum		Agents de production
		März Mars	Januar Janvier	Februar Février	März Mars	Différence en CHF par rapport à		
						Vorjahr	Vormonat	
						Année préc.	Mois préc.	
Energiestoffe ¹								Sources énergétiques ¹
Heizöl ²	CHF/hl	106.17	96.35	101.88	99.59	-6.58	-2.29	Mazout ²
Benzin ³	CHF/hl	109.75	102.80	105.57	107.43	-2.32	1.86	Essence ³
Diesel ³	CHF/hl	127.51	116.80	119.58	120.51	-7.00	0.93	Diesel ³
Düngemittel ⁴								Engrais ⁴
Ammonsalpeter 27 % N + Mg	CHF/100 kg N	243.90	165.33	165.33	163.53	-80.37	-1.80	Nitrate d'ammoniaque 27 % N + Mg
Harnstoff 46 % N grob gekörnt	CHF/100 kg N	152.70	126.07	122.89	122.89	-29.81	-	Urée 46 % N granulée
Phosphatdünger 18 % P + Mg	CHF/100 kg P	341.46	316.76	316.76	316.76	-24.70	-	Engrais phosphaté 18 % P + Mg
Kalisalz 60 % K granuliert	CHF/100 kg K	151.22	99.09	99.09	93.40	-57.82	-5.69	Sel de potasse 60 % K granulé
PK-Dünger 0-20-30	CHF/100 kg	94.05	70.66	70.66	70.66	-23.39	-	Engrais PK 0-20-30
NPK-Dünger 13-13-21	CHF/100 kg	90.73	64.33	64.33	64.33	-26.40	-	Engrais NPK 13-13-21
NPK-Dünger 20-5-8	CHF/100 kg	85.37	65.79	65.79	65.79	-19.58	-	Engrais NPK 20-5-8

¹ Quelle: Landesindex der Konsumentenpreise (BFS)

² Preis für 9 001-14 000 Liter

³ Nach Abzug der Mineralölsteuerrückerstattung

⁴ Lieferbedingungen: Sackware, franko Hof, mind. 8 t

¹ Source : Indice suisse des prix à la consommation (OFS)

² Prix pour 9 001-14 000 litres

³ Après déduction du remboursement de l'impôt sur les carburants

⁴ Conditions de livraison : en sac, franco ferme, au moins 8 t

6.13 Einkaufspreisindex landwirtschaftlicher Produktionsmittel Indice des prix d'achat des agents de production agricole

Dezember 2020 = 100 ~ Décembre 2020 = 100

Produktgruppen	Gewichtung 2023 Pondération 2023	2023			2024 *		Veränderung in % zum		Groupes de produits
		März	Februar	März	Variation en % par rap.				
					Vorjahr	Vormonat			
Mars	Février	Mars	Année préc.	Mois préc.					
Gesamtinput	100.0000	116.0	114.5	114.6	-1.1	0.1	Input total		
Landwirtschaftliche Verbrauchsgüter (Vorleistungen)	78.3571	116.3	114.3	114.5	-1.6	0.2	Produits consommés dans l'agricult. (consommation intermédiaire)		
Saat- und Pflanzgut	2.4548	103.4	106.3	106.1	2.6	-0.2	Semences et plants		
Energie und Schmierstoffe	7.2034	156.2	157.3	159.1	1.9	1.2	Énergie et lubrifiants		
Strom	2.3522	125.0	146.5	146.5	17.3	-	Électricité		
Heizstoffe	0.7331	163.0	155.9	154.8	-5.0	-0.7	Combustibles de chauffage		
Treibstoffe	4.2026	184.1	168.1	171.8	-6.7	2.2	Carburants		
Schmierstoffe	0.2090	127.8	123.8	123.8	-3.1	0.0	Lubrifiants		
Dünge- und Bodenverbesserungsmittel	2.5639	153.7	115.3	115.2	-25.0	-0.1	Engrais et amendements		
Einnährstoffdünger	1.4657	160.5	117.8	117.6	-26.8	-0.2	Engrais simples		
Mehrnährstoffdünger	0.9051	149.0	112.5	112.5	-24.5	-	Engrais composés		
Sonstige Dünge- und Bodenverbesserungsmittel	0.1930	110.6	100.3	100.3	-9.3	-	Autres engrais et amendements		
Pflanzenschutz- und Schädlingsbekämpfungsmittel	1.0346	111.7	108.8	108.8	-2.6	-	Produits phytosanitaires et antiparasitaires		
Tierarzt und Medikamente	2.6236	101.3	100.4	101.5	0.2	1.1	Vétérinaire et médicaments		
Futtermittel	22.7292	112.6	107.6	107.4	-4.6	-0.2	Aliments pour animaux		
Einzelfuttermittel	4.8564	111.3	104.6	103.7	-6.8	-0.8	Aliments simples		
Mischfuttermittel	17.8728	112.9	108.3	108.3	-4.0	0.0	Aliments composés		
für Kälber	1.2949	116.1	111.8	111.3	-4.2	-0.5	pour veaux		
für Rinder ohne Kälber	4.9840	114.4	109.1	109.1	-4.6	0.0	pour bovins autres que veaux		
für Schweine	6.4354	111.3	107.6	107.7	-3.3	0.0	pour porcins		
für Geflügel	4.8527	112.9	107.4	107.6	-4.7	0.2	pour volailles		
sonstige	0.3057	110.0	108.8	107.9	-1.9	-0.8	autres		
Instandhaltung von Maschinen und Geräten	7.5045	110.4	109.2	109.7	-0.6	0.5	Entretien des machines et de l'équipement		
Instandhaltung von Bauten	3.4831	119.7	119.6	119.6	-0.1	-	Entretien des bâtiments		
Sonstige Waren und Dienstleistungen	28.7600	111.0	114.2	114.3	3.0	0.1	Autres biens et services		
Landwirtschaftliche Dienstleistungen	10.3604	109.9	117.5	117.5	6.9	-	Services agricoles		
Sonstige Waren und Dienstleistungen a.n.g	18.3996	111.8	111.7	111.9	0.1	0.1	Autres biens et services n.d.a.		
Wasserkosten	1.0786	100.6	100.6	100.8	0.3	0.3	Frais de l'eau		
Kleinwerkzeuge	1.9653	113.4	112.9	112.9	-0.5	-	Petit outillage		
Allg. Kosten Pflanzenbau	2.7143	122.9	122.5	122.5	-0.3	-	Frais généraux en cult. végétale		
Allg. Kosten Tierhaltung	3.4111	122.0	122.0	122.4	0.3	0.3	Frais généraux en prod. animale		
Kommunikation	5.0319	100.9	101.8	102.0	1.0	0.2	Communication		
Administration, Beratungsdienstleistungen, Finanzdienstleistungen	2.3504	112.5	112.3	112.3	-0.2	-	Administration, services de consultation, services financiers		
Berufsverbände	1.8480	91.7	91.7	91.7	-	-	Organisations professionnelles		
Landwirtschaftl. Investitionsgüter	21.6429	114.7	115.2	115.0	0.3	-0.2	Investissements agricoles		
Ausrüstungsgüter	13.6004	114.9	115.1	114.8	-0.1	-0.3	Biens d'équipements		
Einrichtungen und sonstige Maschinen	9.8271	117.2	116.8	116.4	-0.7	-0.3	Équipements et autres machines		
Einachsschlepper und andere einachsige Motorgeräte	0.5916	113.2	107.1	107.1	-5.4	-	Monoaxes et autres machines à un essieu		
Maschinen und Geräte für die Bodenbearbeitung	2.5654	116.9	117.0	116.7	-0.1	-0.2	Machines et équipements pour la culture du sol		
Maschinen und Geräte für die Ernte	3.7646	118.7	118.4	118.4	-0.3	-	Machines et équipements pour la récolte		
Maschinen und Einrichtungen der Innenwirtschaft	2.9055	116.1	116.2	115.1	-0.9	-1.0	Machines et équipements utilisés à l'intérieur de la ferme		
Fahrzeuge	3.7733	110.7	112.0	112.0	1.1	-0.1	Véhicules		
Zugmaschinen	2.4507	110.2	111.9	111.9	1.5	-	Tracteurs		
Sonstige Fahrzeuge	1.3226	111.7	112.3	112.2	0.4	-0.2	Autres véhicules		
Bauten	7.1270	115.4	116.1	116.1	0.6	-	Constructions		
Sonstige Investitionen	0.9156	106.3	109.0	109.0	2.5	0.0	Autres investissements		
Produktionsmittel landwirtschaftlicher Herkunft	25.1840	111.1	107.3	107.2	-3.5	-0.2	Agents de production d'origine agricole		
Restliche Produktionsmittel	74.8160	117.8	117.2	117.5	-0.3	0.2	Autres agents de production		

Entwicklung der wichtigsten Einkaufspreisindizes nach Jahr und Monat
 Évolution des indices des prix d'achat des agents de production, par année et mois

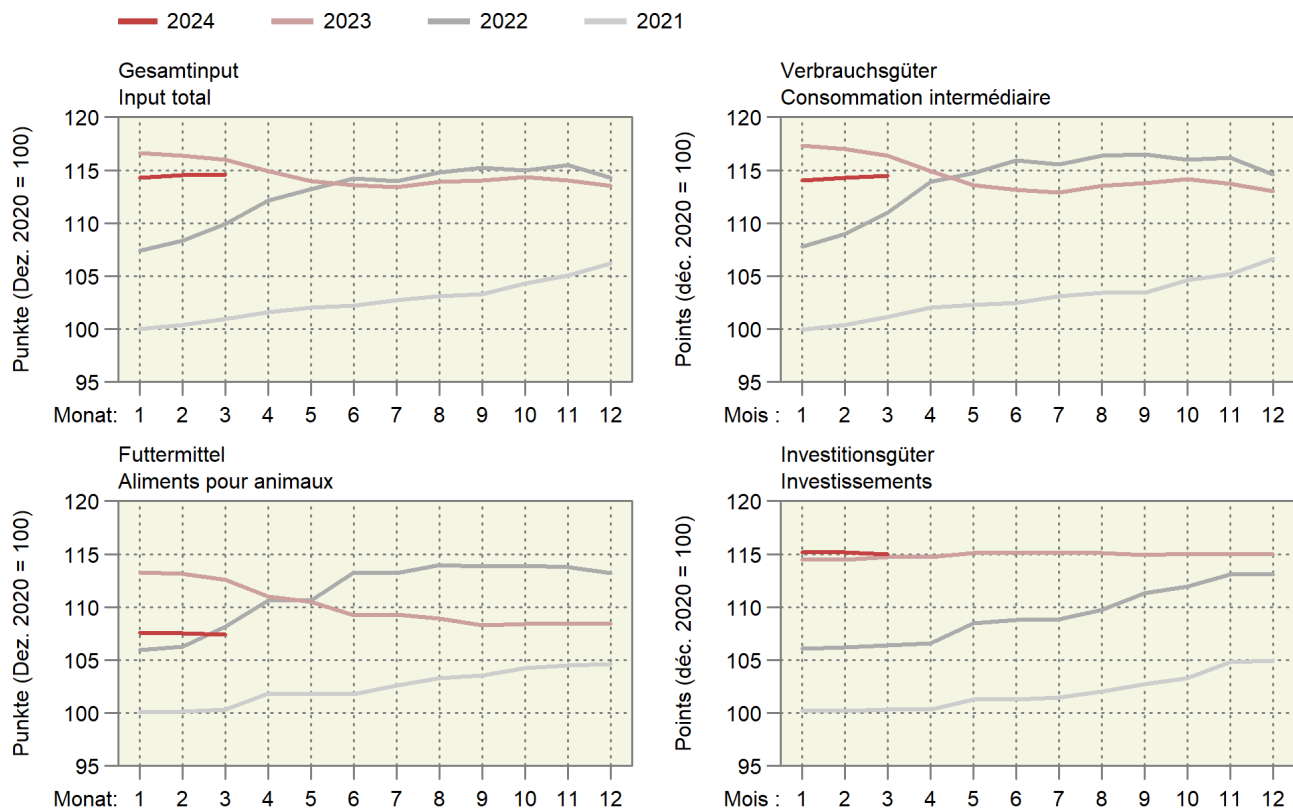

Entwicklung der wichtigsten Einkaufspreisindizes

Évolution des principaux indices des prix d'achats des agents de production

Entwicklung nach Jahr und Monat, Dezember 2020 = 100; oben rechts: Änderung in Prozent im letzten Monat gegenüber dem Vorjahresmonat

Évolution par année et mois, décembre 2020 = 100 ; à droite en haut : changement en pour cent dans le dernier mois par rapport au mois de l'année précédente

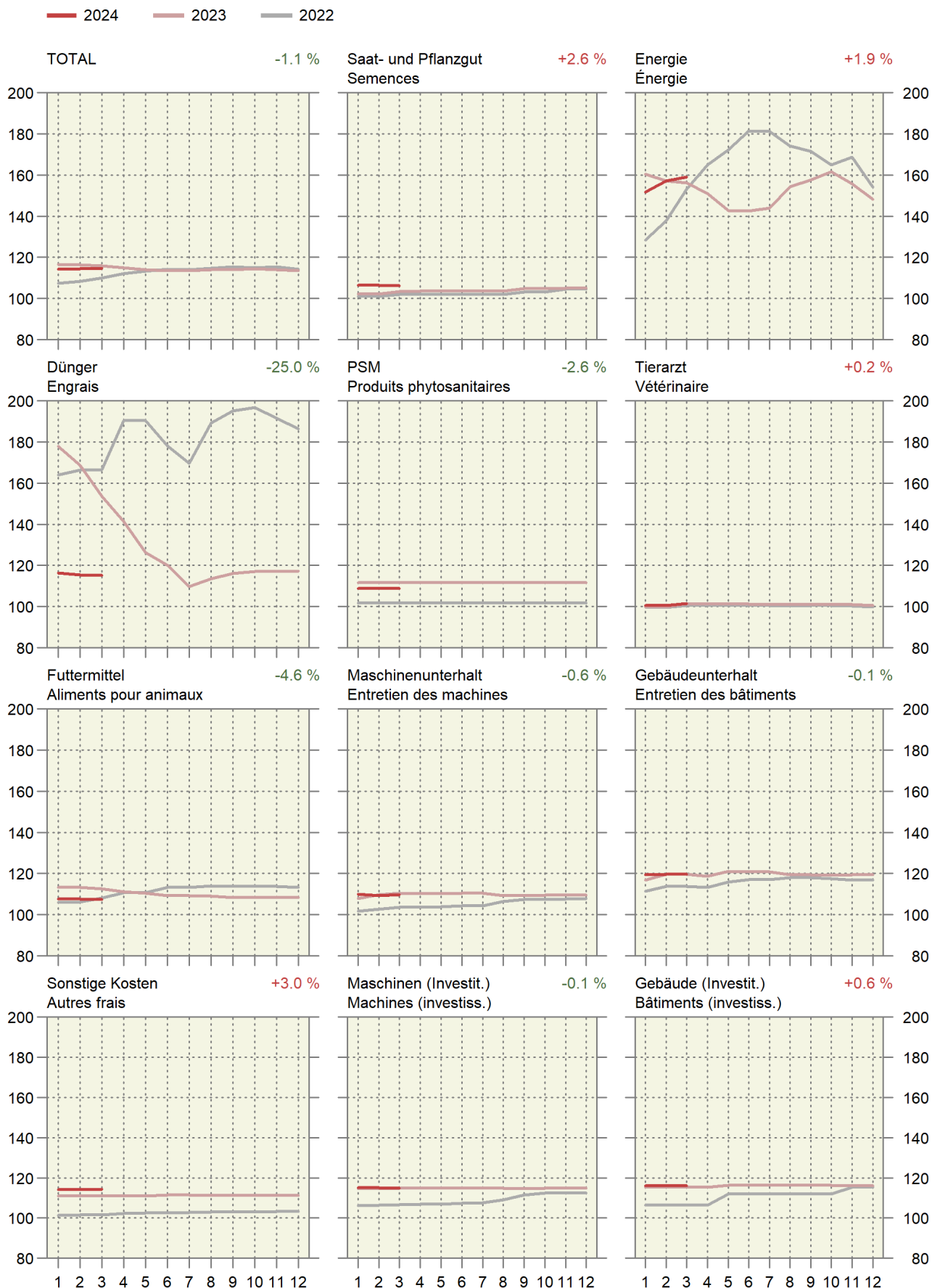

6.14 Index der Preise landwirtschaftlicher Produktionsfaktoren Indice des prix de facteurs de la production agricole

Dezember 2020 = 100 ~ Décembre 2020 = 100

Produktgruppen	Gewichtung 2019 Pondération 2019	2023				2024				Veränderung in % zum		Groupes de produits
		2023		2024		2024		2024		Variation en % par rap.		
		März	Januar	Februar	März	Vorjahr	Vormonat	Vorjahr	Vormonat	Vorjahr	Vormonat	
		Mars	Janvier	Février	Mars	Année préc.	Mois préc.	Année préc.	Mois préc.	Année préc.	Mois préc.	
Kapitalkosten	100.0000	229.1	187.7	187.7	178.1	-22.2	-5.1	-22.2	-5.1	-22.2	-5.1	Coûts financiers
Arbeitskosten	100.0000	103.7	105.1	105.1	105.0	1.2	-0.1	1.2	-0.1	1.2	-0.1	Coûts du travail
Lohnkosten	79.0869	104.3	105.7	105.7	105.6	1.2	-0.1	1.2	-0.1	1.2	-0.1	Coûts salariaux
Lohnnebenkosten (Sozialkosten)	20.9131	101.4	102.8	102.8	102.8	1.4	-	1.4	-	1.4	-	Charges sociales

Agristat

Agristat

Entwicklung des Preisindex landwirtschaftlicher Produktionsmittel und -faktoren

Évolution de l'indice de prix des agents et facteurs de la production agricole

Änderung von März 2023 bis März 2024 ~ Variation de mars 2023 jusqu'à mars 2024

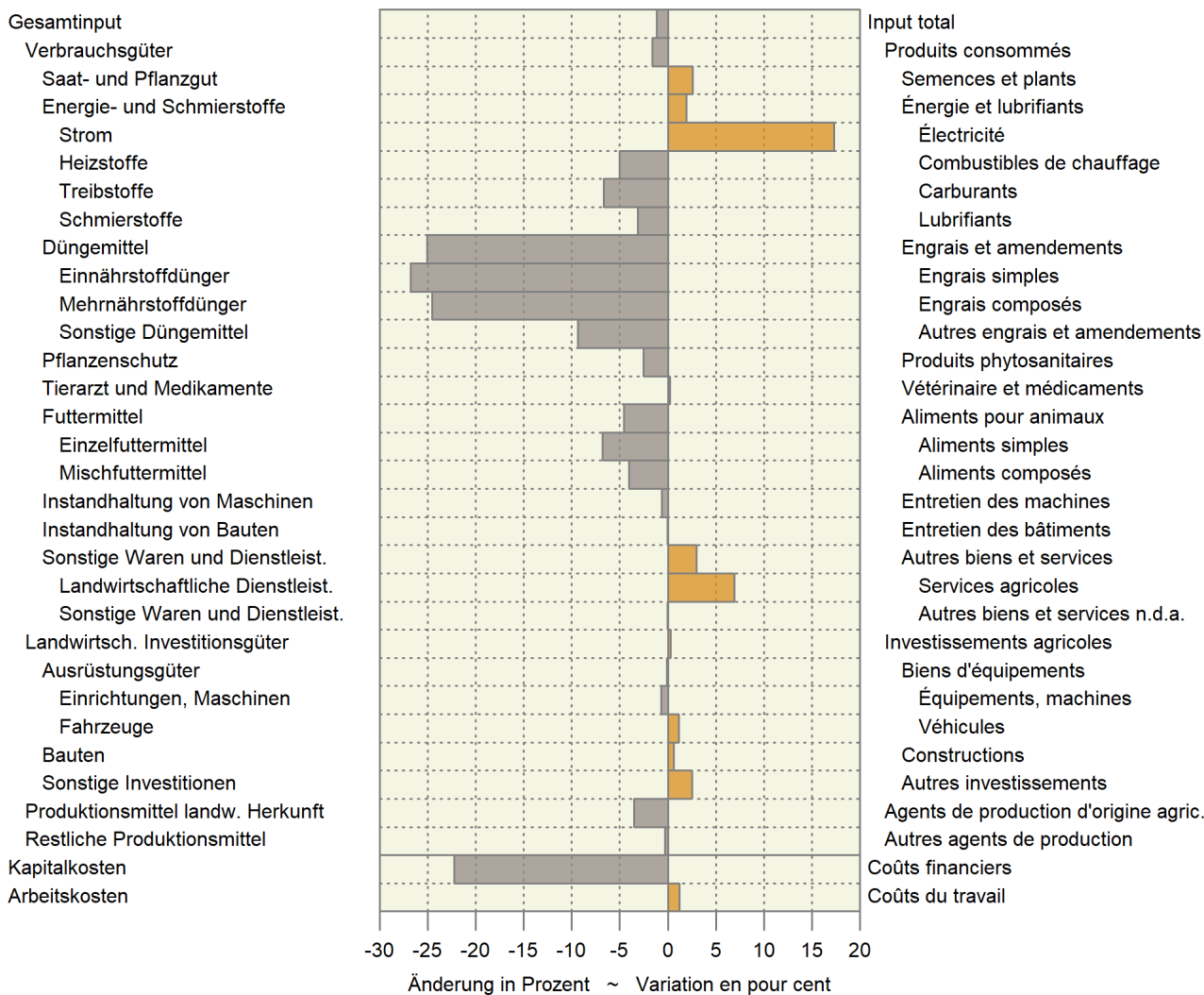

6.15 Landesindex der Konsumentenpreise Indice des prix à la consommation

Dezember 2020 = 100 ~ Décembre 2020 = 100

Produktgruppen	Gewichtung 2024 ¹	2023		2024		Veränderung in % zum		Groupes de produits
		März	Januar	Februar	März	Variation en % par rap.		
						Vorjahr	Vormonat	
Pondération 2024 ¹	Mars	Janvier	Février	Mars	Année préc.	Mois préc.		
Landesindex Total	100.000	106.0	106.4	107.1	107.1	1.0	0.0	Indice total
Nahrungsmittel	9.932	105.8	106.1	105.7	105.2	-0.5	-0.5	Alimentation
Alkoholfreie Getränke	0.938	106.6	109.9	108.5	107.7	1.1	-0.8	Boissons non alcooliques
Alkoholische Getränke	1.112	104.7	105.8	106.3	105.4	0.7	-0.8	Boissons alcooliques
Tabakwaren	1.673	102.1	103.3	103.3	103.5	1.4	0.2	Produits du tabac
Mahlzeiten in Gaststätten	3.731	104.2	106.6	106.9	107.2	2.9	0.3	Repas dans les restau- rants et cafés
Getränke in Gaststätten	1.901	103.3	104.8	105.4	105.6	2.2	0.2	Boissons dans les restau- rants et cafés

¹ Der Index wird seit dem Jahr 2000 jährlich neu gewichtet¹ A partir de l'année 2000, la pondération de l'indice est revue chaque année

Bundesamt für Statistik (BFS)

Office fédéral de la statistique (OFS)

6.16 Vergleich der Indexentwicklung Comparaison de l'évolution des indices

Index der Einkaufspreise für Produktionsmittel (EPI), der Produzentenpreise landwirtschaftlicher Erzeugnisse (PPI-L) und der Konsumentenpreise für Nahrungsmittel (LIK), Dezember 2020 = 100

Indice des prix d'achat des agents de production (IPA), des prix à la production des produits agricoles (IPP-A) et des prix à la consommation des denrées alimentaires (IPC), décembre 2020 = 100

	2022									2023		
	Apr	Mai	Jun	Jul	Aug	Sep	Okt	Nov	Dez	Jan	Feb	Mrz
	Avr	Mai	Jun	Jul	Aoû	Sep	Oct	Nov	Déc	Jan	Fév	Mar
EPI ~ IPA	112.2	113.2	114.2	114.0	114.8	115.3	115.0	115.5	114.3	116.6	116.4	116.0
PPI-L ~ IPP-A	102.9	104.3	105.5	107.2	105.7	107.6	107.7	106.3	106.5	106.1	104.7	104.0
LIK ~ IPC	99.4	101.1	102.3	102.7	103.6	103.6	103.9	103.4	102.6	103.8	105.0	105.8

	2023									2024		
	Apr	Mai	Jun	Jul	Aug	Sep	Okt	Nov	Dez	Jan	Feb	Mrz
	Avr	Mai	Jun	Jul	Aoû	Sep	Oct	Nov	Déc	Jan	Fév	Mar
EPI ~ IPA	114.9	114.0	113.6	113.4	113.9	114.0	114.4	114.0	113.5	114.3	114.5	114.6
PPI-L ~ IPP-A ¹	103.9	103.6	106.0	107.7	108.5	108.9	108.7	107.9	108.2	107.7	108.2	108.2
LIK ~ IPC	104.7	106.5	107.6	108.2	108.1	107.5	107.3	106.7	105.9	106.1	105.7	105.2

¹ Die Indices der zwei aktuellsten Monate sind provisorisch.

¹ Les indices des deux mois les plus actuels sont provisoires.

Indexentwicklung Évolution des indices

Dezember 2020 = 100 ~ Décembre 2020 = 100

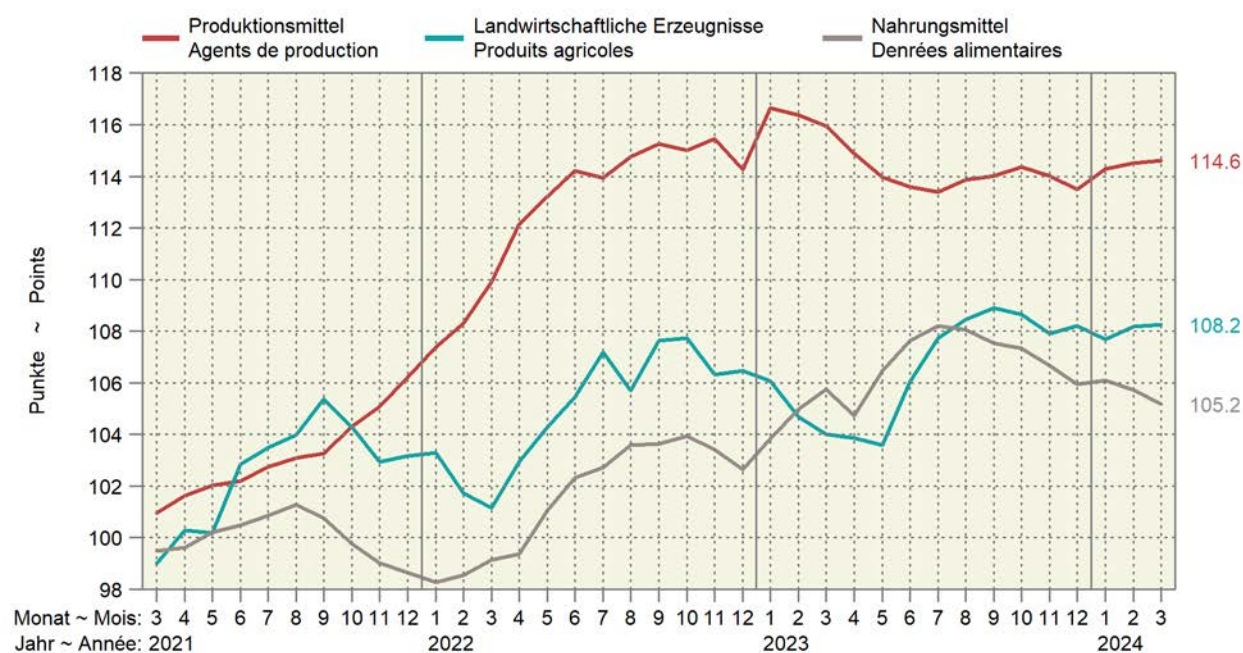

6.17 Kaufkraft landwirtschaftlicher Produkte im Verhältnis zu landwirtschaftlichen Produktionsmitteln Pouvoir d'achat des produits agricoles par rapport aux agents de production agricole

Verhältnis zwischen dem Produzentepreisindex Landwirtschaft und dem Einkaufspreisindex landw. Produktionsmittel, Dezember 2020 = 100. Die Indices der zwei aktuellsten Monate sind provisorisch.

Relation entre l'indice des prix à la production dans l'agriculture et l'indice des prix des agents de production agricoles, décembre 2020 = 100. Les indices des deux mois les plus actuels sont provisoires.

Jahre	Jan	Feb	Mrz	Apr	Mai	Jun	Jul	Aug	Sep	Okt	Nov	Dez	Jahresmittel
Années	Jan	Fév	Mar	Avr	Mai	Jun	Jul	Aoû	Sep	Oct	Nov	Déc	Moyenne annuelle
2020	98.3	97.7	97.5	98.3	98.0	100.3	101.1	101.9	103.3	103.4	102.5	100.0	100.2
2021	99.9	97.3	98.1	98.7	98.2	100.6	100.7	100.9	102.0	100.0	98.0	97.1	99.3
2022	96.2	93.9	92.0	91.8	92.1	92.3	94.1	92.1	93.4	93.7	92.1	93.2	93.1
2023	90.9	89.9	89.7	90.4	90.9	93.3	95.0	95.2	95.5	95.0	94.6	95.3	93.0
2024	94.2	94.5	94.4										

Agristat

Agristat

Kaufkraft landw. Produkte im Verhältnis zu den landw. Produktionsmitteln
Pouvoir d'achat des produits agricoles par rapport aux agents de production agricole
Dezember 2020 = 100 ~ Décembre 2020 = 100

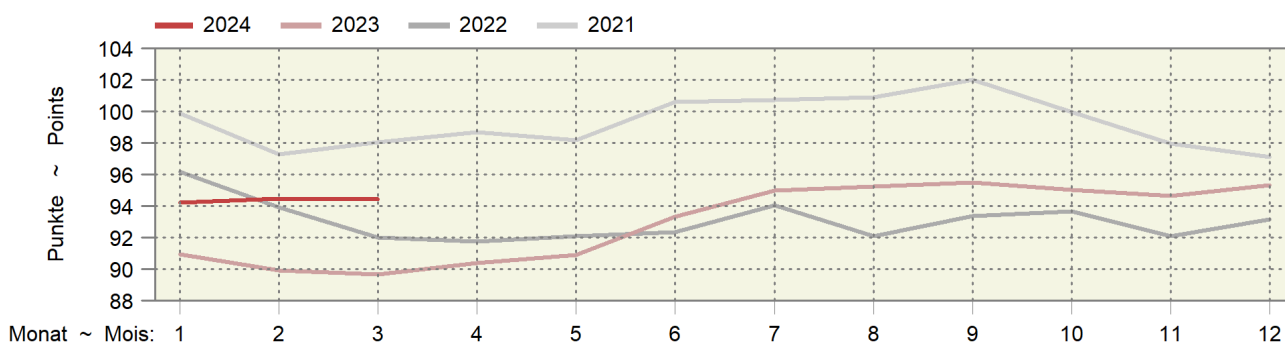

6.18 Kaufkraft landwirtschaftlicher Produkte im Verhältnis zu den Konsumentenpreisen Pouvoir d'achat des produits agricoles par rapport aux prix à la consommation

Verhältnis zwischen dem Produzentepreisindex Landwirtschaft und dem Landesindex der Konsumentenpreise, Dezember 2020 = 100. Die Indices der zwei aktuellsten Monate sind provisorisch.

Relation entre l'indice des prix à la production dans l'agriculture et l'indice des prix à la consommation, décembre 2020 = 100. Les indices des deux mois les plus actuels sont provisoires.

Jahre	Jan	Feb	Mrz	Apr	Mai	Jun	Jul	Aug	Sep	Okt	Nov	Dez	Jahresmittel
Années	Jan	Fév	Mar	Avr	Mai	Jun	Jul	Aoû	Sep	Oct	Nov	Déc	Moyenne annuelle
2020	99.4	98.1	97.5	97.9	97.3	99.8	100.9	101.4	102.7	102.6	102.0	100.0	100.0
2021	99.8	97.4	98.4	99.5	99.2	101.7	102.4	102.7	104.0	102.6	101.3	101.6	100.9
2022	101.6	99.4	98.2	99.6	100.3	100.9	102.6	100.9	102.9	102.9	101.6	102.0	101.1
2023	101.0	98.9	98.1	98.0	97.5	99.7	101.5	101.9	102.4	102.1	101.6	101.9	100.4
2024	101.2	101.0	101.1										

Agristat

Agristat

Kaufkraft landwirtschaftlicher Produkte im Verhältnis zu den Konsumentenpreisen
Pouvoir d'achat des produits agricoles par rapport aux prix à la consommation
Dezember 2020 = 100 ~ Décembre 2020 = 100

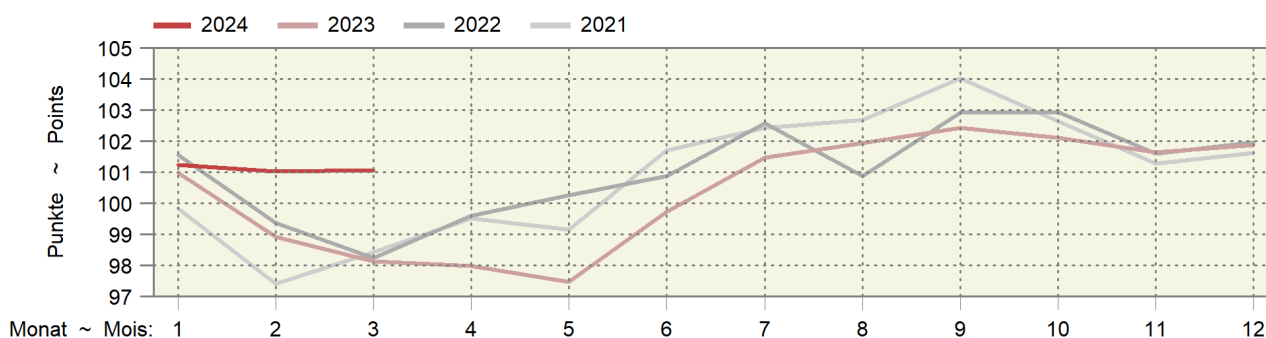

6.19 Produzenten- und Importpreisindex Indice des prix à la production et à l'importation

Dezember 2020 = 100 ~ Décembre 2020 = 100

Produktgruppen	Gewichtung 2020 Pondération 2020	2023				2024				Veränderung in % zum Variation en % par rap.		Groupes de produits
		März	Januar	Februar	März	Vorjahr	Vormonat	Vorjahr	Vormonat			
										Mars	Janvier	
Produzentenpreisindex Total	100.0000	107.1	106.4	106.5	106.6	-0.5	0.1					Indice des prix à la production, total
Landw. Produkte, inbegr. Gartenbau- und Baum- schulprodukte	1.9556	105.2	107.6	108.2	107.6	2.3	-0.5					Produits agricoles, produits de pépinières et prod. horticoles inclus
Nahrungs- und Futtermittel	8.8716	106.4	106.4	106.7	106.7	0.2	0.0					Produits alimentaires et aliments fourragers
Getränke	0.5242	105.2	106.8	106.8	105.9	0.6	-0.9					Boissons
Tabakwaren	0.3672	105.1	99.8	99.8	103.6	-1.4	3.8					Tabacs
Forstwirtschaftliche Produkte	0.1158	126.2	127.2	125.8	125.8	-0.3	-					Produits sylvicoles
Holzprodukte	2.3191	119.8	122.6	121.8	121.8	1.7	-					Produits en bois
Importpreisindex, Total	100.0000	113.8	107.3	107.6	107.7	-5.4	0.1					Indice des prix à l'importation, total
Landwirtschaftliche Produkte	1.8769	124.9	120.8	119.6	117.3	-6.1	-1.9					Produits agricoles
Nahrungs- und Futtermittel	3.8578	112.6	108.7	108.6	108.8	-3.4	0.2					Produits alimentaires et aliments fourragers
Getränke	1.0973	102.5	103.2	103.2	103.7	1.2	0.5					Boissons
Holzprodukte	1.1761	125.9	119.2	116.3	116.3	-7.6	-					Produits en bois

Bundesamt für Statistik (BFS)

Office fédéral de la statistique (OFS)

Produzenten- und Importpreisindex

Indice des prix à la production et à l'importation

Produzentenpreisindex (PPI) und Importpreisindex (IPI), Dezember 2020 = 100

Indice des prix à la production (IPP) et indice des prix à l'importation (IPI), décembre 2020 = 100

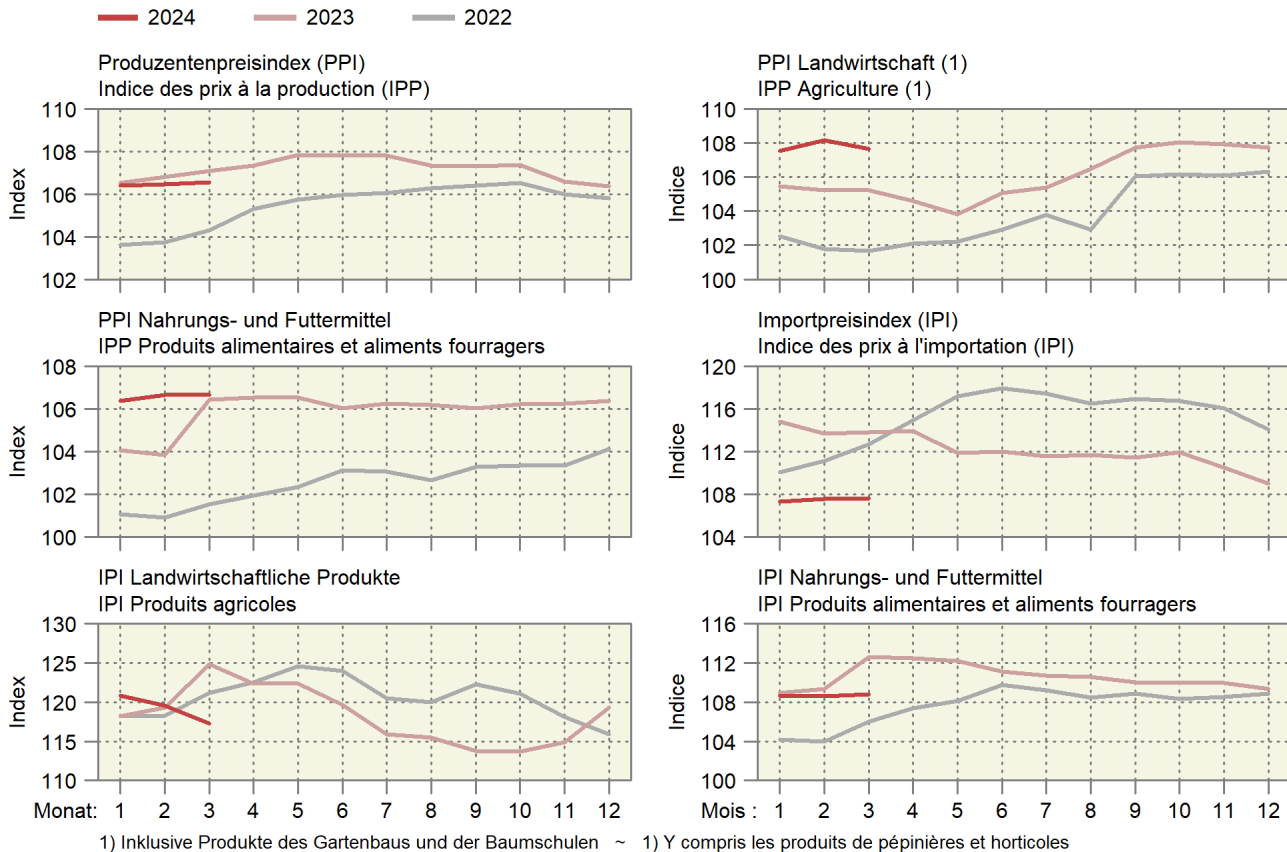

6.20 Internationale Preise für Milchprodukte Prix internationaux de produits laitiers

In CHF/kg ~ En CHF/kg

Produkte	2023		2024				Differenz in CHF zum		Produits
							Différence en CHF par rapport à		
	April	Januar	Februar	März	April	Vorjahr	Vormonat		
	Avril	Janvier	Février	Mars	Avril	Année préc.	Mois préc.		
Westeuropa								Europe de l'Ouest	
Butter	4.29	4.83	5.57	5.65	6.03	1.74	0.38	Beurre	
Magermilchpulver	2.36	2.27	2.38	2.33	2.37	0.02	0.04	Poudre de lait écrémé	
Vollmilchpulver	2.98	2.88	3.00	2.94	3.11	0.12	0.16	Poudre de lait entier	
Ozeanien								Océanie	
Butter	4.25	4.93	5.77	5.73	6.17	1.91	0.43	Beurre	
Magermilchpulver	2.44	2.26	2.45	2.30	2.40	-0.04	0.10	Poudre de lait écrémé	
Vollmilchpulver	2.74	2.82	2.98	2.85	3.01	0.27	0.17	Poudre de lait entier	

Schweizer Milchproduzenten (SMP)

Producteurs suisses de lait (PSL)

Preisentwicklung für Milchprodukte auf dem Weltmarkt Évolution des prix de produits laitiers sur le marché mondial

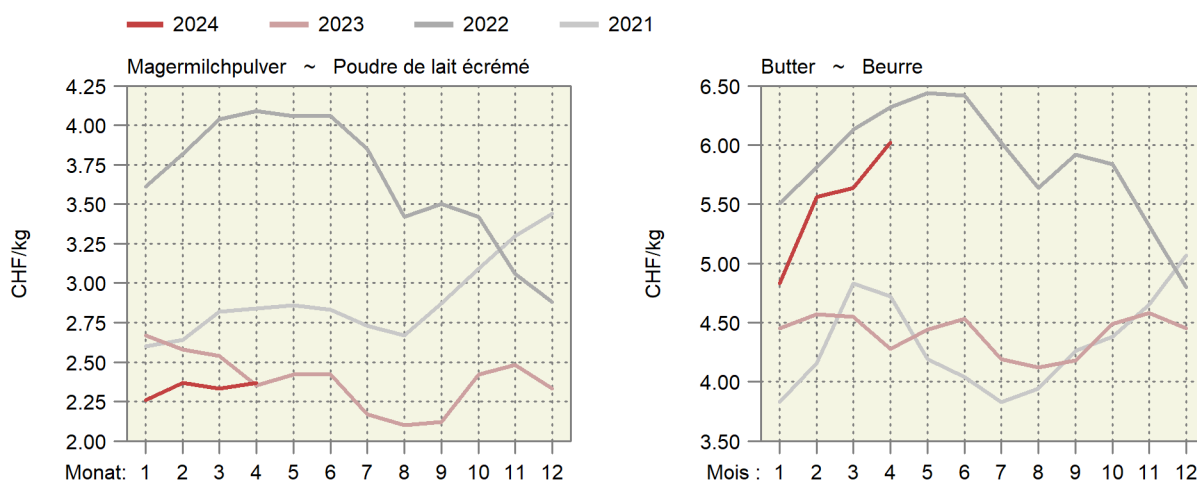

Entwicklung der Fett- und Eiweisspreise auf dem Weltmarkt Évolution des prix de la graisse et de la protéine sur le marché mondial

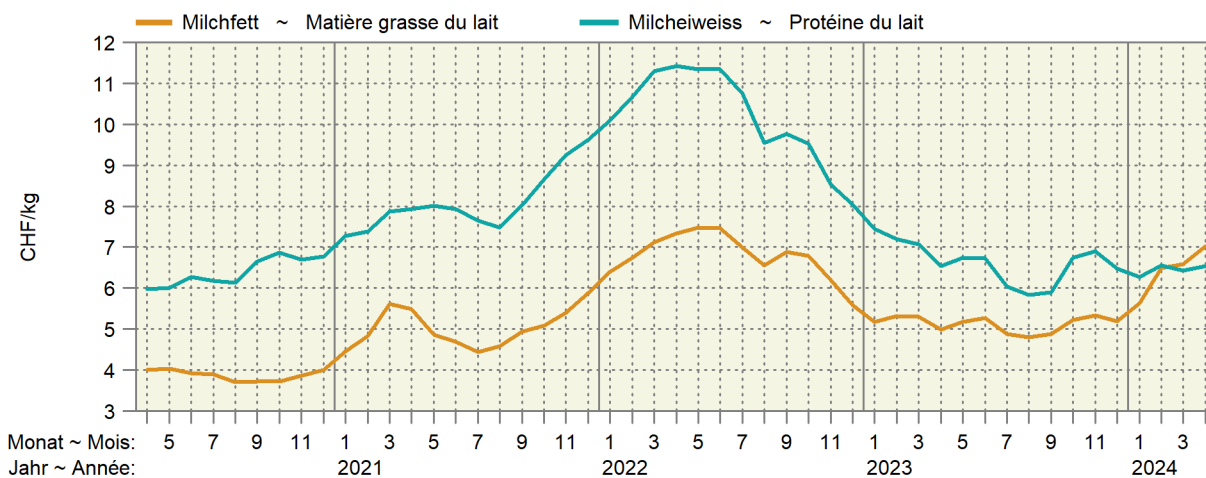

6.21 Preise von Schlachtvieh und Tränkekälbern in den Nachbarländern Prix du bétail de boucherie et des veaux à l'engrais dans les pays voisins

Euro-Preise umgerechnet in CHF pro kg SG oder pro Tier

Prix en euros transformés en CHF par kg PM ou par animal

Kategorie	Land	Klasse	2023	2024				Differenz in CHF zum	
Catégorie	Pays	Classe						Différence en CHF par rapport à	
			April	Februar	März	April *		Vorjahr	Vormonat
			Avril	Februar	Mars	Avril *		Année préc.	Mois préc.
Mastschweine (CHF/kg SG) ~ Porcs de boucherie (CHF/kg PM)									
	DE	E	2.39	2.10	2.23	2.25		-0.14	0.03
	FR	E	2.39	1.86	2.06	2.13		-0.26	0.07
	IT	R	2.52	2.43	2.45
	AT	E	2.44	2.14	2.28	2.32		-0.12	0.04
Mastmuni (CHF/kg SG) ~ Taureaux (CHF/kg PM)									
	DE	R3 (T3)	4.75	4.68	4.76	4.75		0.00	-0.01
	FR	R3 (T3)	5.30	5.07	5.17	5.12		-0.18	-0.05
	IT	R3 (T3)	5.21	4.60	4.77	4.90		-0.32	0.12
	AT	R3 (T3)	4.66	4.67	4.75	4.73		0.07	-0.02
Rinder (CHF/kg SG) ~ Génisses (CHF/kg PM)									
	DE	R3 (T3)	4.79	4.27	4.32	4.40		-0.39	0.08
	FR	R3 (T3)	5.41	5.19	5.30	5.37		-0.04	0.07
	IT	R3 (T3)	5.37	4.70	5.37	5.60		0.22	0.23
	AT	R3 (T3)	4.64	4.53	4.66	4.65		0.01	-0.01
Kühe (CHF/kg SG) ~ Vaches (CHF/kg PM)									
	DE	O3 (A3)	4.26	3.65	3.81	3.99		-0.27	0.18
	FR	O3 (A3)	4.85	4.22	4.34	4.40		-0.44	0.07
	IT	O3 (A3)	3.82	3.54	3.61	3.93		0.11	0.31
	AT	O3 (A3)	3.73	3.25	3.40	3.54		-0.19	0.14
Schlachtkälber (CHF/kg SG) ~ Veaux de boucherie (CHF/kg PM)									
	DE	E-P (C-X)	5.28	5.02	5.33	5.29		0.01	-0.04
	FR	R (T)	7.56	7.12	7.24	7.27		-0.29	0.03
	IT		6.48	6.04	6.16	6.23		-0.25	0.07
	AT	E-P (C-X)	6.24	6.46	6.64	6.53		0.28	-0.11
Tränkekälber männlich (CHF/Tier) ~ Veaux à l'engrais mâles (CHF/animal)									
	DE	Milchtyp ~ Type laitier	147	84	101	115		-32	13
	FR	Milchtyp ~ Type laitier	98	62	81	101		4	20
	IT	Milchtyp ~ Type laitier	141	107	112	132		-9	19
	AT	Milchtyp ~ Type laitier	112	130	144	142		30	-2
	DE	Masttyp ~ Type engraissement	237	178	197	214		-23	17
	FR	Masttyp ~ Type engraissement	246	230	248	260		14	13
	IT	Masttyp ~ Type engraissement	264	220	224	239		-25	15
	AT	Masttyp ~ Type engraissement	375	337	370	410		35	40
Schlachtlämmer (CHF/kg SG) ~ Agneaux de boucherie (CHF/kg PM)									
	DE		8.14	7.72	7.92	8.72		0.58	0.80
	FR		8.35	8.08	8.87	9.32		0.98	0.45
	IT		5.75	5.57	6.64	7.15		1.40	0.51
	AT		6.77	6.45	6.66	6.82		0.05	0.16

Verschiedene Quellen

Sources diverses

Preise von Schlachtvieh in den Nachbarländern

Prix du bétail de boucherie dans les pays voisins

In CHF pro kg Schlachtgewicht (SG) ~ En CHF par kg de poids mort (PM)

— Deutschland / Allemagne
— Frankreich / France
— Italien / Italie
— Österreich / Autriche

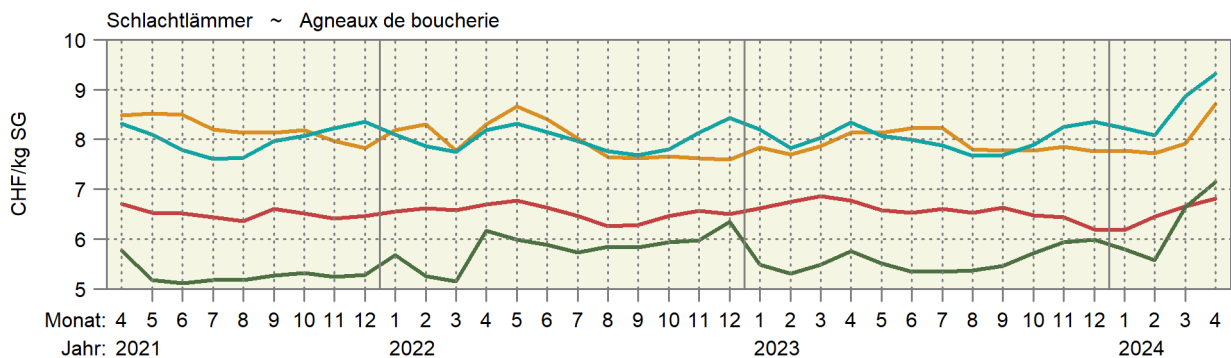
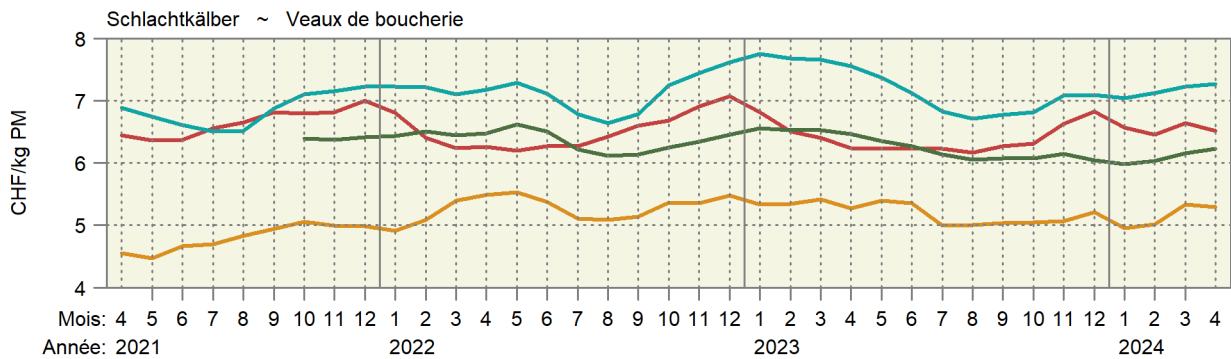
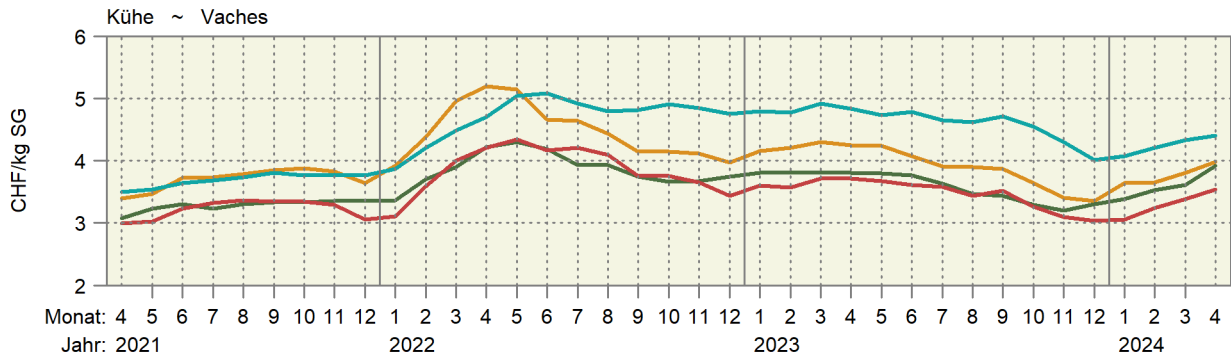
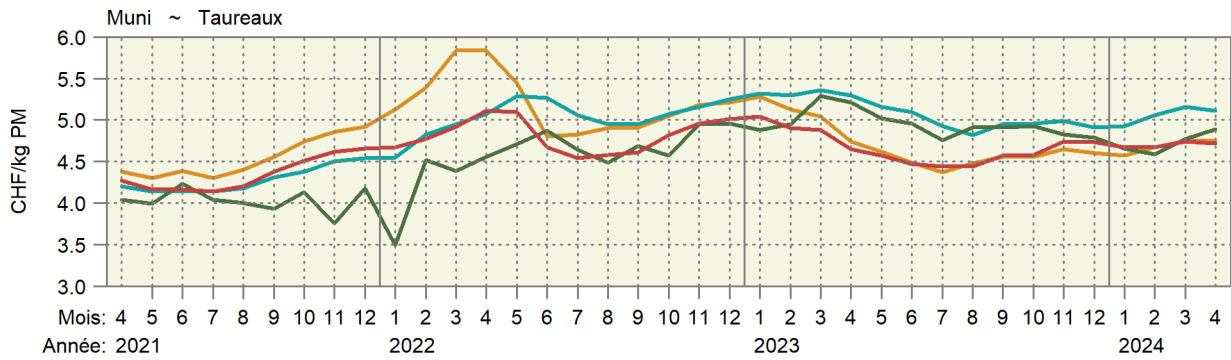
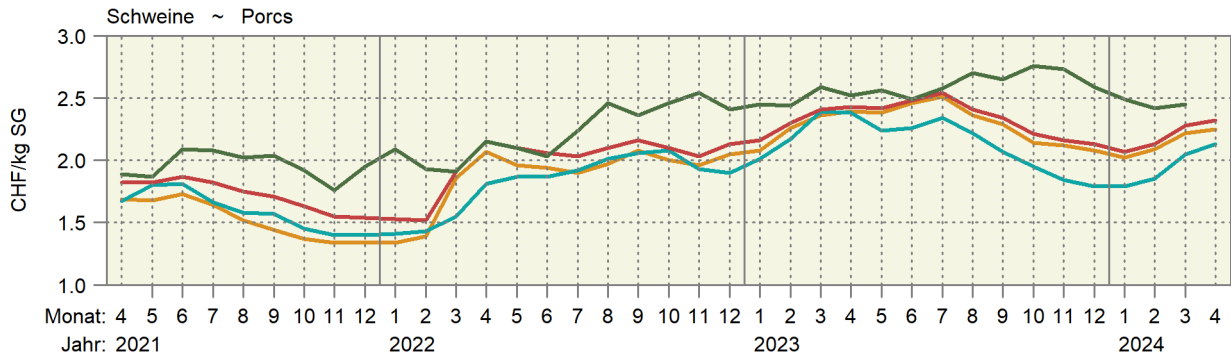

6.22 Weltmarktpreise Prix sur le marché mondial

Internationale Preise der Weltbank (WB), der Börse Chicago (C) und der Börse New York (NY), Preise in CHF/Tonne (Rohöl in CHF/1000 Liter)

Prix internationaux de la Banque Mondiale (WB), de la bourse Chicago (C) et de la bourse New York (NY), prix en CHF/tonne (pétrole brut en CHF/1000 Liter)

Produkte	Quelle Source	2023	2024			Differenz in CHF zum		Produits
		April	Februar	März	April	Différence en CHF par rapport à		
		Avril	Février	Mars	Avril	Vorjahr Année préc.	Vormonat Mois préc.	
Rindvieh	C	3 185	3 543	3 663	3 640	455.01	-23.60	Bovins
Rindfleisch	WB	4 147	4 797	4 892	4 847	700.04	-45.07	Viande de bœuf
Mastrinder	C	4 149	4 554	4 918	5 504	1 354.73	585.89	Bovins à l'engrais
Schweine	C	1 309	1 549	1 670	1 852	542.57	181.51	Porcs
Geflügelfleisch	WB	1 415	1 328	1 357	1 315	-99.56	-41.65	Viande de poulet
Weizen	C	197	187	177	187	-10.21	9.73	Blé
Weichweizen SRW USA	WB	221	216	203	208	-12.78	5.20	Blé tendre SRW USA
Reis Thailand 5 %	WB	558	547	544	541	-16.98	-3.55	Riz Thaïlande 5 %
Mais	C	163	147	152	155	-7.41	3.70	Maïs
Mais	WB	179	166	169	175	-3.82	5.85	Maïs
Sojabohnen	C	417	376	387	397	-19.57	9.78	Soja
Sojabohnen	WB	474	456	433	436	-38.11	3.12	Soja
Sojamehl	WB	454	401	392	392	-62.14	-0.10	Farine de soja
Kaffee Arabica	WB	4 024	4 035	4 089	4 818	793.70	728.74	Café Arabica
Kaffee Robusta	WB	2 586	2 962	3 246	3 867	1 280.48	620.39	Café Robusta
Kaffee (CSCE)	NY	3 597	3 591	3 637	4 153	555.81	516.46	Café (CSCE)
Tee	WB	2 350	2 374	2 385	2 766	415.95	380.89	Thé
Kakao	WB	3 645	4 871	6 294	8 896	5 251.56	2 602.25	Cacao
Kakao	NY	3 676	5 035	7 079	8 609	4 932.98	1 529.49	Cacao
Bananen USA	WB	1 356	1 380	1 456	1 485	129.56	29.21	Bananen USA
Orangen	WB	1 643	1 713	1 706	1 783	139.45	76.29	Oranges
Kokosöl	WB	960	1 027	1 143	1 302	341.56	158.30	Huile de coco
Erdnussöl	WB	1 775	1 775	1 731	1 690	-85.53	-41.63	Huile d'arachides
Palmöl	WB	704	751	837	855	150.15	17.43	Huile de palme
Palmkernöl	WB	837	907	1 045	1 178	341.76	133.52	Huile de noix de palmiers
Sojaöl	WB	920	799	857	876	-44.57	18.76	Huile de soja
Rapsöl	WB	875	844	914	967	92.26	53.24	Huile de colza
Sonnenblumenöl	WB	818	811	844	887	69.62	42.82	Huile de tournesol
Zucker	WB	414	440	422	413	-1.30	-9.03	Sucre
Zucker Nr. 11 (CSCE)	NY	413	445	428	447	34.18	19.38	Sucre n° 11 (CSCE)
Fischmehl	WB	1 600	1 518	1 532	1 554	-45.45	22.61	Farine de poisson
Harnstoff	WB	307	308	293	292	-14.28	-0.72	Urée
Rohphosphat	WB	132	134	135	139	7.23	3.89	Phosphate brut
Diammoniumphosphat	WB	488	512	548	498	9.59	-50.48	Phosphate diammonique
Triplesuperphosphat	WB	388	398	399	404	16.64	5.51	Triple superphosphate
Kaliumchlorid	WB	270	254	267	279	8.50	11.77	Chlorure de potassium
Kautschuk TSR20	WB	1 439	1 775	2 122	2 079	640.13	-43.10	Caoutchouc TSR20
Rohöl	WB	412	444	467	506	93.18	39.05	Pétrole brut
Kohle Australien	WB	123	109	117	123	0.46	6.53	Charbon d'Australie
Gas Europa	WB	9.96	7.14	7.59	8.30	-1.67	0.70	Gaz Europe

Weltbank; Börse Chicago; Börse New York

Banque Mondiale; Bourse de Chicago; Bourse de New York

Entwicklung der Weltmarktpreise, Teil 1

Évolution des prix sur le marché mondial, 1ère partie

In CHF pro Tonne; oben rechts: Änderung in Prozent im letzten Monat gegenüber dem Vorjahr

En CHF par tonne ; à droite en haut : changement en pour cent au dernier mois par rapport à l'année précédente

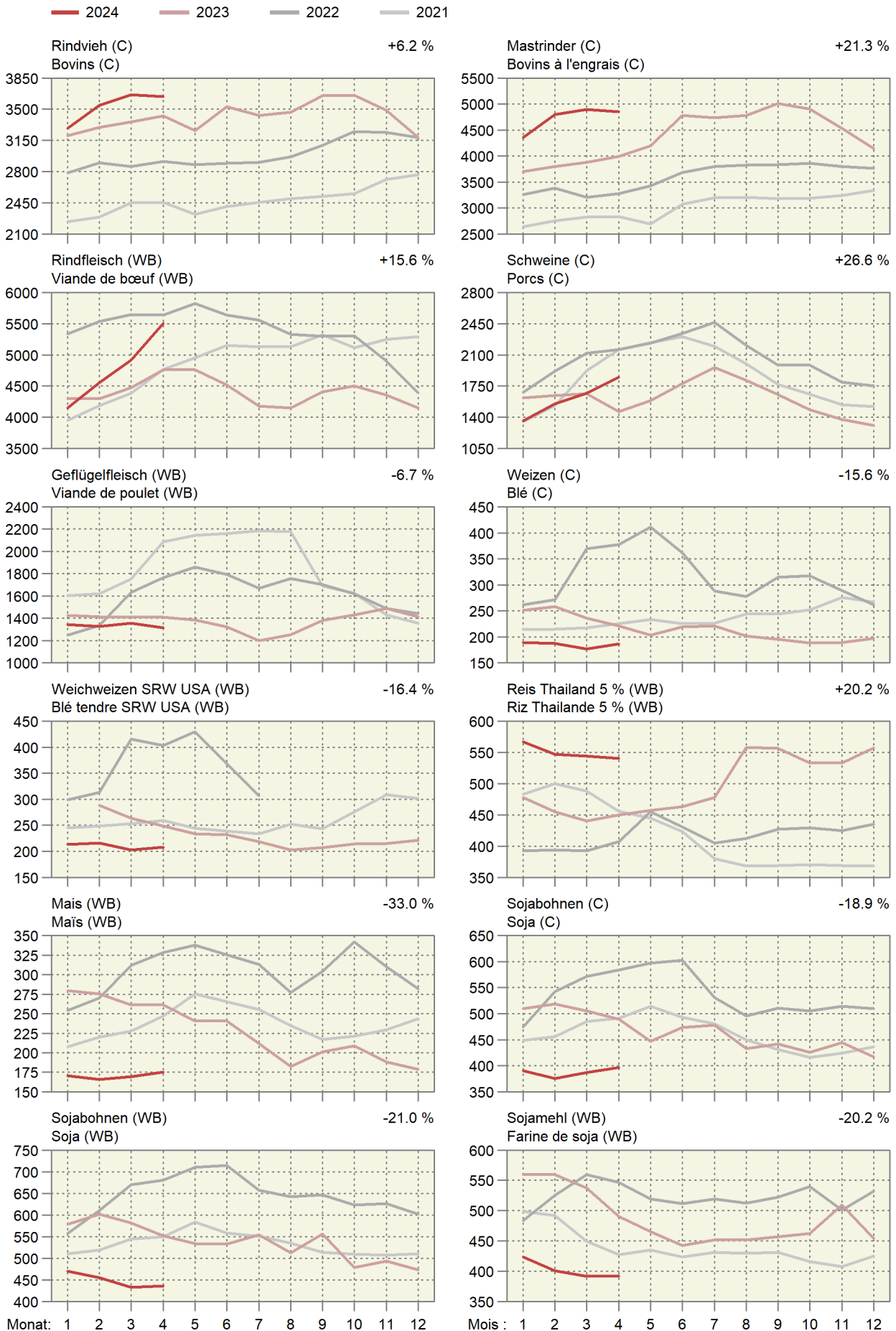

Entwicklung der Weltmarktpreise, Teil 2

Évolution des prix sur le marché mondial, 2ème partie

In CHF pro Tonne; oben rechts: Änderung in Prozent im letzten Monat gegenüber dem Vorjahr

En CHF par tonne ; à droite en haut : changement en pour cent au dernier mois par rapport à l'année précédente

2024 2023 2022 2021

Kaffee Arabica (WB)
Café Arabica (WB) +6.0 %

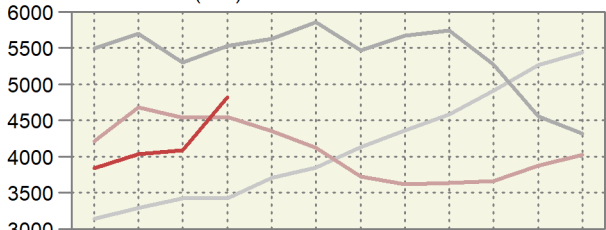

Kaffee Robusta (WB)
Café Robusta (WB) +68.9 %

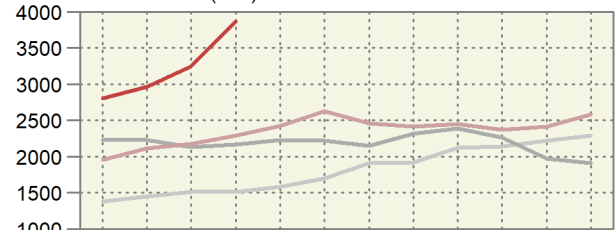

Tee (WB)
Thé (WB) +4.2 %

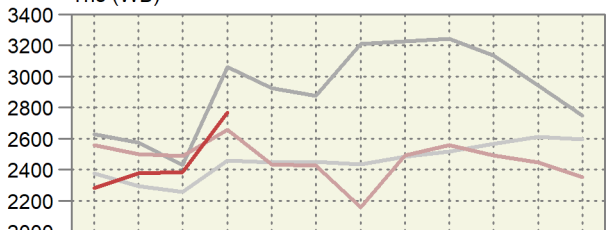

Kakao (WB)
Cacao (WB) +243.7 %

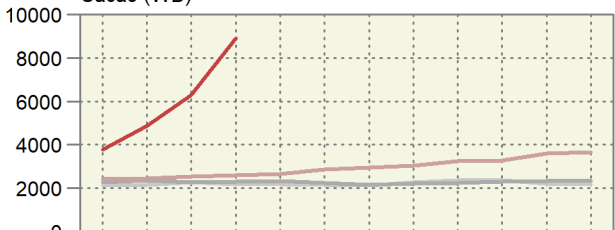

Kakao (NY)
Cacao (NY) +225.4 %

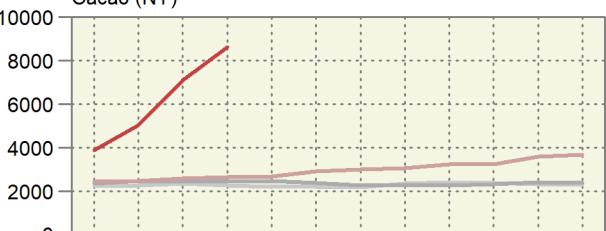

Bananen USA (WB)
Bananes USA (WB) +0.1 %

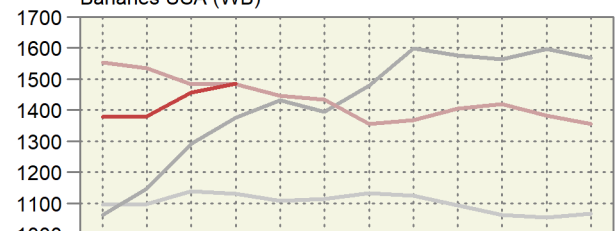

Orangen (WB)
Oranges (WB) +35.9 %

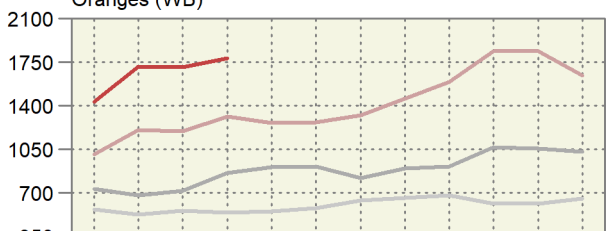

Kokosöl (WB)
Huile de coco (WB) +35.0 %

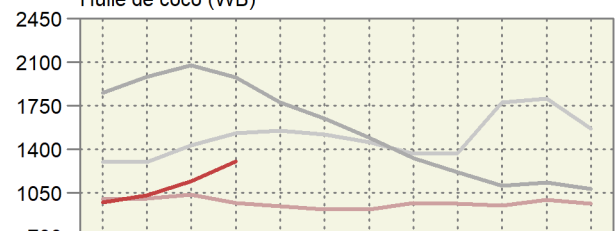

Palmöl (WB)
Huile de palme (WB) -5.3 %

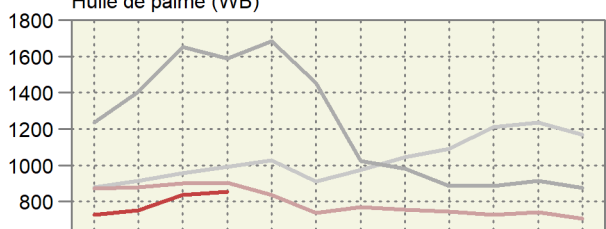

Palmkernöl (WB)
Huile de noix de palmiers (WB) +29.1 %

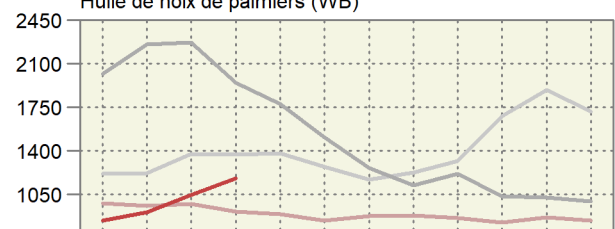

Sojaöl (WB)
Huile de soja (WB) -5.3 %

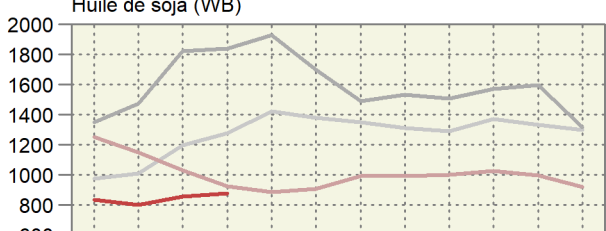

Rapsöl (WB)
Huile de colza (WB) +5.0 %

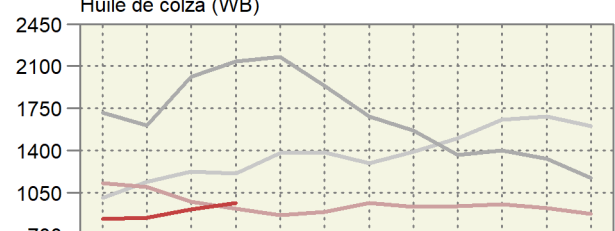

Monat: 1 2 3 4 5 6 7 8 9 10 11 12

Mois : 1 2 3 4 5 6 7 8 9 10 11 12

Entwicklung der Weltmarktpreise, Teil 3

Évolution des prix sur le marché mondial, 3ème partie

In CHF pro Tonne; oben rechts: Änderung in Prozent im letzten Monat gegenüber dem Vorjahr

En CHF par tonne ; à droite en haut : changement en pour cent au dernier mois par rapport à l'année précédente

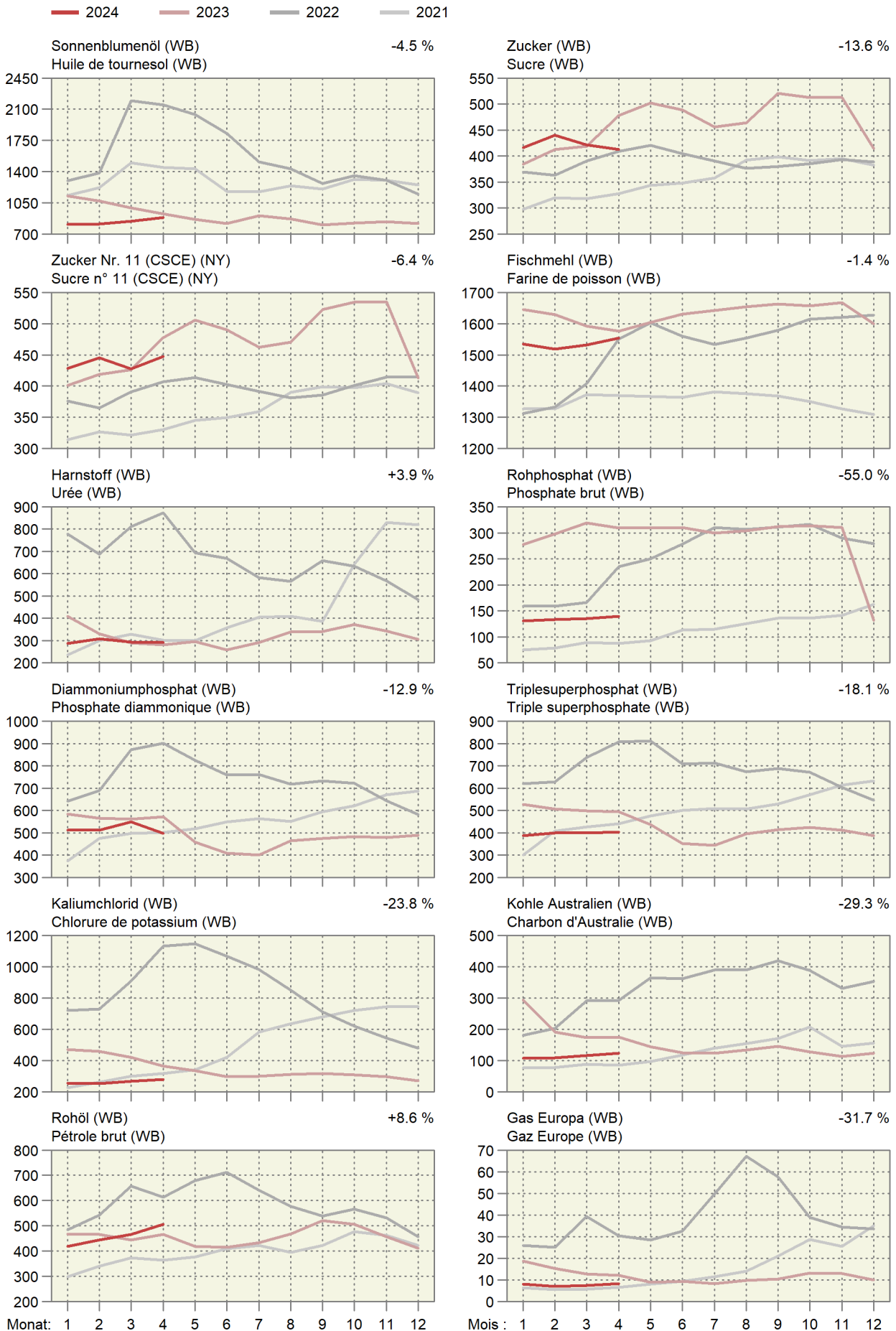

7. Diverses ~ Divers

7.1 Verkaufswert tierischer Erzeugnisse im Monat März Valeur de vente de produits d'origine animale au mois de mars

Berechnung ohne Eigenverbrauch ~ Calcul sans auto-consommation

Erzeugnisse	Einheit Unité	Verkaufsmenge			Verkaufswert je Mengeneinheit CHF ohne MwSt.			Verkaufswert, tausend CHF ohne MwSt.			Produits
		Quantité vendue			Valeur de vente par unité de mesure, CHF hors TVA			Valeur de vente, milliers de CHF hors TVA			
		2023	2024 *	%	2023	2024 *	%	2023	2024 *	%	
Nutzvieh- export	St. ~ Pce	7	18	...	1 961	2 487	26.9	14	45	...	Export. de bétail de rente
Schlachttiere											Animaux de bouch.
Grossvieh	St. ~ Pce	36 218	32 456	-10.4	2 832	2 867	1.2	102 581	93 041	-9.3	Gros bétail
Kälber	St. ~ Pce	19 756	18 245	-7.6	1 911	1 752	-8.3	37 747	31 965	-15.3	Veaux
Schweine	St. ~ Pce	211 288	181 577	-14.1	284	406	42.6	60 108	73 662	22.6	Porcs
Schafe	St. ~ Pce	29 222	27 085	-7.3	264	285	7.8	7 725	7 722	-0.1	Moutons
Geflügel ¹	t LG ~ t PV	13 442	12 937	-3.8	2 693	2 642	-1.9	36 200	34 185	-5.6	Volaille ¹
Total								244 361	240 575	-1.5	Total
Milch	t	304 537	727	693	-4.6	221 280	Lait
Eier	1000 St. ~ Pce	94 371	96 536	2.3	312	337	8.0	29 414	32 492	10.5	Œufs

¹ Poulet, Truten¹ Poulet, DindeBundesamt für Landwirtschaft (BLW); Bundesamt für Zoll und Grenzsicherheit (BAZG);
Proviande; weitere Quellen; Berechnungen durch AgristatOffice fédéral de l'agriculture (OFAG); Office fédéral de la douane et de la sécurité des
frontières (OFDF); Proviande; autres sources; calculs par Agristat

7.2 Verkaufswert tierischer Erzeugnisse nach Monaten Valeur de vente de produits d'origine animale par mois

Berechnungen ohne Eigenverbrauch in Millionen CHF, ohne MwSt. ~ Calcul sans auto-consommation en millions de CHF, hors TVA

Jahr Monat	Nutzvieh- ausfuhr	Schlachttiere ~ Animaux de boucherie					Milch Lait	Eier Œufs	Total	
		Grossvieh	Kälber	Schweine	Schafe	Geflügel ¹				
		Gros bétail	Veaux	Porcs	Moutons	Volaille ¹				
2023	Jan	0.0	105.9	31.5	63.9	4.7	35.7	217.9	28.6	488.1
	Feb	0.0	93.5	30.7	55.8	4.4	31.5	198.1	26.1	440.2
	Mrz	0.0	102.6	37.7	60.1	7.7	36.2	221.3	29.4	495.1
	Apr	0.0	82.6	29.6	53.2	5.1	32.5	221.4	26.9	451.3
	Mai	0.1	93.8	31.0	67.7	5.0	37.0	218.9	26.8	480.3
	Jun	0.1	87.8	30.5	71.8	5.6	36.0	191.2	26.1	449.1
	Jul	0.0	83.2	24.5	68.9	3.8	33.5	191.0	26.9	431.8
	Aug	0.0	90.3	26.1	71.8	4.8	34.2	189.4	26.8	443.3
	Sep	0.1	89.5	24.6	69.6	5.6	33.8	218.6	25.3	467.0
	Okt	0.0	110.7	27.1	75.1	6.1	36.5	206.7	28.2	490.4
	Nov	0.0	128.5	32.8	74.1	6.1	35.8	188.2	25.3	490.9
	Dez	0.0	91.8	30.6	68.9	5.9	34.9	201.0	31.7	464.9
	Jahr	0.4	1 160.1	356.8	800.9	64.7	417.7	2 463.8	328.2	5 592.5
2024	Jan	0.0	110.4	32.6	76.9	5.0	36.4	205.7	30.0	497.1
	Fév	0.0	95.6	30.3	72.0	5.1	35.7	193.4	28.9	461.0
	Mar	0.0	93.0	32.0	73.7	7.7	34.2	...	32.5	...
Jan - Mrz 2023		0.1	301.9	99.9	179.8	16.8	103.4	637.4	84.1	1 423.4
Jan - mar 2024 *		0.1	299.1	94.8	222.6	17.8	106.3	...	91.4	...

¹ Poulet, Truten

¹ Poulet, Dinde

Bundesamt für Landwirtschaft (BLW); Bundesamt für Zoll und Grenzsicherheit (BAZG); Proviande; weitere Quellen; Berechnungen durch Agristat

Office fédéral de l'agriculture (OFAG); Office fédéral de la douane et de la sécurité des frontières (OFDF); Proviande; autres sources; calculs par Agristat

Verkaufswert tierischer Erzeugnisse nach Monat Valeur de vente de produits d'origine animale par mois In Millionen CHF ~ En millions de CHF

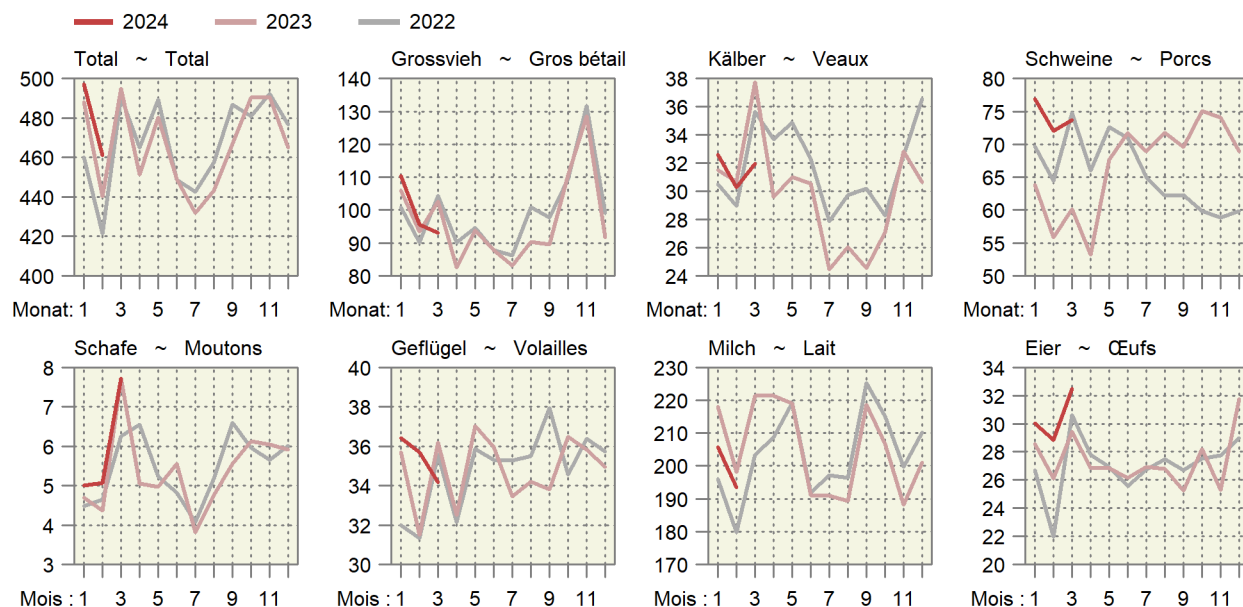

7.3 Monatliche Umsätze im Detailhandel Chiffres d'affaires mensuels dans le commerce de détail

Entwicklung auf der Basis der kalender- und saisonbereinigten Umsätze, 2015 = 100.
Évolution sur la base des chiffres d'affaires corrigés des effets calendaires et des variations saisonnières, 2015 = 100.

Monat ~ Mois	Nominal							Real ~ Réel						
	Jahr ~ Année							Jahr ~ Année						
	2018	2019	2020	2021	2022	2023	2024	2018	2019	2020	2021	2022	2023	2024
Nahrungsmittel, Getränke, Tabak ~ Denrées alimentaires, boissons et tabac														
Jan ~ Jan	103.6	105.3	105.0	117.6	111.4	113.7	114.1	102.4	102.9	103.3	115.8	110.9	107.9	106.2
Feb ~ Fév	103.7	104.1	109.6	116.5	112.0	113.9	114.4	102.6	101.7	107.8	115.2	111.4	107.3	106.6
Mrz ~ Mar	104.7	105.0	115.0	122.1	112.0	113.8	114.6	103.3	102.7	112.4	120.8	110.4	106.4	107.0
Apr ~ Avr	104.0	106.2	110.1	122.0	111.4	111.3		102.7	103.6	106.9	120.2	109.7	104.6	
Mai ~ Mai	104.5	103.1	123.7	117.6	110.4	114.8		102.4	100.9	120.3	116.2	107.7	107.4	
Jun ~ Jun	105.2	105.9	115.6	111.0	111.0	116.4		103.4	103.7	112.1	110.2	108.2	108.5	
Jul ~ Jul	104.6	107.2	116.9	110.5	111.0	113.9		102.5	105.2	113.9	109.3	108.0	105.9	
Aug ~ Aoû	104.4	105.6	114.0	110.4	112.7	114.6		102.7	103.5	111.4	108.6	108.5	106.6	
Sep ~ Sep	104.4	105.6	111.9	110.0	112.8	114.8		102.0	103.2	108.9	108.5	108.3	106.8	
Okt ~ Oct	105.6	105.2	116.8	111.9	112.0	113.9		103.5	103.9	114.4	111.4	107.8	106.4	
Nov ~ Nov	105.6	106.3	115.5	113.2	112.6	113.3		103.2	105.0	113.4	112.5	107.9	105.6	
Dez ~ Déc	105.9	106.9	121.8	112.0	109.4	112.1		103.5	105.0	119.9	111.5	104.9	104.7	
Non Food ~ Produits non alimentaires														
Jan ~ Jan	97.9	97.6	99.0	89.6	103.7	103.4	105.0	101.0	100.9	103.1	93.6	108.3	105.9	108.3
Feb ~ Fév	97.3	98.2	97.4	76.3	102.8	105.4	105.7	100.2	101.7	101.7	80.1	106.9	107.8	109.4
Mrz ~ Mar	97.3	97.0	79.5	112.6	105.4	106.1	103.3	100.4	100.0	82.8	118.0	109.3	108.4	107.1
Apr ~ Avr	98.0	97.6	60.6	109.4	104.9	102.8		101.3	101.1	63.8	115.6	109.2	105.8	
Mai ~ Mai	96.5	98.2	97.5	104.5	106.2	104.8		100.0	101.9	102.8	110.2	110.3	107.8	
Jun ~ Jun	97.1	99.6	100.1	101.6	103.3	105.4		100.3	103.3	105.5	106.9	107.1	108.4	
Jul ~ Jul	96.9	99.0	99.7	98.9	104.9	104.0		100.6	102.7	105.0	104.3	109.0	107.0	
Aug ~ Aoû	97.4	97.4	98.8	101.7	105.5	103.9		100.9	101.4	104.3	107.8	109.9	107.1	
Sep ~ Sep	94.9	98.4	98.2	101.5	106.5	102.1		98.6	103.0	104.4	108.3	111.5	106.3	
Okt ~ Oct	97.1	98.9	101.8	105.3	104.8	103.5		99.9	102.3	106.3	110.0	107.7	106.2	
Nov ~ Nov	96.2	98.9	97.8	104.8	105.4	104.8		99.2	102.6	102.4	109.8	108.0	107.9	
Dez ~ Déc	96.6	99.3	99.5	104.3	104.5	104.4		99.8	103.1	104.7	109.1	107.3	107.3	

Bundesamt für Statistik (BFS),
Detailhandelsumsatzstatistik

Office fédéral de la statistique (OFS),
Statistique des chiffres d'affaires du commerce de détail

Umsätze im Detailhandel

Chiffres d'affaires dans le commerce de détail

Kalender- und saisonbereinigte Entwicklung, 2015 = 100

Évolution corrigée des effets calendaires et des variations saisonnières, 2015 = 100

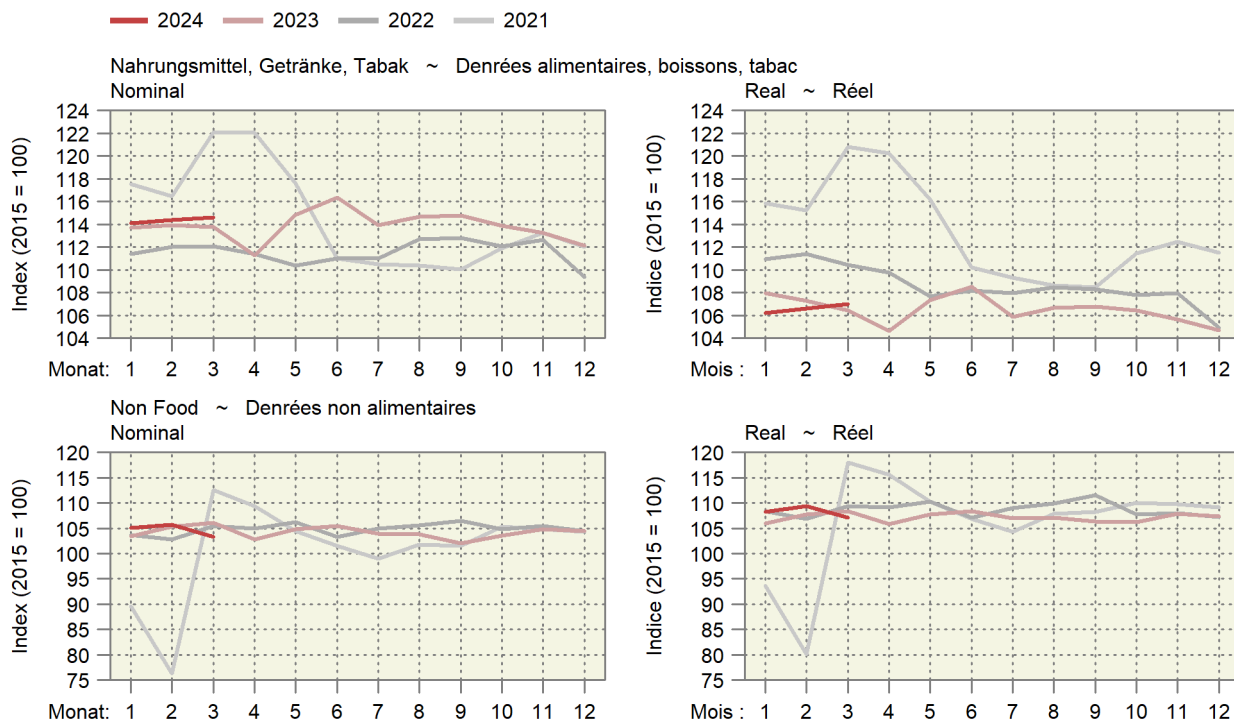

Impressum

Herausgeber: Schweizer Bauernverband
Agristat
Laurstrasse 10
5201 Brugg
056 462 53 26

Übersetzungen: Agristat, SBV Übersetzungen,
externe Übersetzungsdienste

Erscheinungsweise: monatlich, 12 Ausgaben
[AGRISTAT - statistisches Monatsheft](#)

Redaktoren und Redaktorinnen

1. Grundlagen: Nicole Gysi, Daniel Erdin
2. Pflanzenbau: Flora Zourek, Daniel Erdin, Lena Obrist
3. Milchwirtschaft: Lena Obrist, Daniel Erdin
4. Viehwirtschaft: Federica Ciulla, Daniel Erdin, Nicole Gysi
5. Aussenhandel: Nicole Gysi, Federica Ciulla
6. Preise: Bettina Abplanalp, Federica Ciulla, Daniel Erdin, Nicole Gysi
7. Diverses: Federica Ciulla, Silvano Giuliani, Daniel Erdin, Ursula Kölliker
Layout: Nicole Gysi (Hauptverantwortung), Nejna Gothuey

Falls Sie keine Ausgabe verpassen wollen, können Sie ein Mail an die Adresse info@agristat.ch mit dem Betreff « AGRISTAT-Infomail » schicken. Bei Fragen oder Anregungen zur Publikation erreichen Sie das Redaktionsteam mit einem Mail an dieselbe Adresse.

Titelphoto: Philippe Ammann, Gontenschwil

Copyright: Agristat
Alle Tabellen dürfen mit Verweis auf die Publikation und die angegebenen Quellen ohne Einschränkungen publiziert werden.

Sie finden weitere Publikationen unter www.agristat.ch

- Grafiken: Mehr als 180 Grafiken in deutscher, französischer und englischer Sprache zur Landwirtschaftsstatistik
- AGRISTAT Aktuell: Die Leitartikel der aktuellen und der früheren AGRISTAT-Ausgaben
- Statistische Erhebungen und Schätzungen: Das statistische Jahrbuch der Schweizer Landwirtschaft mit einem Archiv zurück bis ins Jahr 1922
- Milchstatistik der Schweiz: Alles zum Thema Milch mit einem Archiv bis zurück ins Jahr 1917

Impressum

Editeur : Union Suisse des Paysans
Agristat
Laurstrasse 10
5201 Brugg
056 462 53 26

Traductions : Agristat, USP Traductions,
services de traduction externes

Mode de parution : mensuel, 12 numéros
[AGRISTAT - Cahier statistique mensuel](#)

Rédacteurs et rédactrices

1. Données de base : Nicole Gysi, Daniel Erdin
2. Production végétale : Flora Zourek, Daniel Erdin, Lena Obrist
3. Économie laitière : Lena Obrist, Daniel Erdin
4. Production animale : Federica Ciulla, Daniel Erdin, Nicole Gysi
5. Commerce extérieur : Nicole Gysi, Federica Ciulla
6. Prix : Bettina Abplanalp, Federica Ciulla, Daniel Erdin; Nicole Gysi
7. Divers : Federica Ciulla, Silvano Giuliani, Daniel Erdin, Ursula Kölliker
Mise en page : Nicole Gysi (responsabilité principale), Nejna Gothuey

Si vous ne voulez pas manquer des éditions, vous pouvez envoyer un message à l'adresse info@agristat.ch avec l'objet « AGRISTAT-Infomail ». Si vous avez des questions ou des suggestions concernant notre publication, vous atteignez l'équipe de rédaction avec un message à la même adresse.

Page de couverture : Philippe Ammann, Gontenschwil

Droits d'auteur : Agristat
Tous les tableaux peuvent être publiés sans restriction avec l'indication de la publication et des sources mentionnées.

Vous trouverez d'autres publications sous www.agristat.ch

- Graphiques : Plus de 180 graphiques en langue française, allemande et anglaise, concernant la statistique agricole
- AGRISTAT Actuel : Les éditoriaux de l'édition actuelle et des éditions précédentes
- Statistiques et évaluations : L'annuaire statistique de l'agriculture suisse avec une archive débutant en 1922
- Statistique laitière : Les données essentielles de la branche laitières suisse avec un archive débutant en 1917