

2026

# AGRISTAT 26-03

Statistisches Monatsheft  
Cahier statistique mensuel

09.04.26

Produktion und Verbrauch von Milch und Milchprodukten 2025  
Production et consommation de lait et de produits laitiers en 2025



agristat 

# Inhaltsverzeichnis ~ Table des matières

Kapitel ~ Chapitre      Tabelle ~ Tableau

Seite ~ Page

<b>Aktuell</b>	<b>Produktion und Verbrauch von Milch und Milchprodukten 2025</b>	<b>6</b>
<b>Actuel</b>	<b>Production et consommation de lait et de produits laitiers en 2025</b>	
1. Grundlagen	1.1 Witterung nach Dekaden	
Données de bases	Conditions atmosphériques par décade	17
	1.2 Witterung im Mittelland	
	Conditions atmosphériques du plateau suisse	19
	1.3 Lufttemperatur in Bodennähe und Bodentemperatur	
	Température de l'air à proximité du sol et température du sol	21
2. Pflanzenbau	2.1 Qualität des Raufutters	
Production végétale	Qualité des fourrages	23
	2.2 Speisekartoffelvorräte und -einfuhr	
	Stocks et importations de pommes de terre de consommation	24
	2.3 Lagergemüse, Lagerbestand an inländischer Ware	
	Légumes de garde, quantité de légumes indigènes en stock	25
	2.4 Produktion von Frisch- und Lagergemüse nach Jahren	
	Production de légumes frais et de garde par année	26
	2.5 Produktion von Frischgemüse: Menge	
	Production de légumes frais : Quantité	27
	2.6 Produktion von Frischgemüse: Preise	
	Production de légumes frais : Prix	28
	2.7 Tafeläpfel und -birnen, Lagerbestand an inländischer Ware	
	Pommes et poires de table, stocks de fruits indigènes	29
	2.8 Ausfall der Weinmosternte	
	Quantités de moût de raisin	30
3. Milchwirtschaft	3.1 Provisorische Ergebnisse der Milchstatistik 2025	
Économie laitière	Résultats provisoire de la statistique laitière 2025	32
	3.2 Inland-Milchanlieferung	
	Livraisons de lait indigène	35
	3.3 Verwertung der Milchanlieferungen	
	Mise en valeur des livraisons de lait	36
	3.4 Produktion von Konsummilch nach Milchsorten	
	Production de lait de consommation par catégorie	38
	3.5 Produktion von Käse	
	Production de fromage	39
	3.6 Produktion von Konsumrahm	
	Production de crème de consommation	40
	3.7 Produktion, Aussenhandel, Lager und Verkäufe von Butter	
	Production, commerce extérieur, stocks et ventes de beurre	40
	3.8 Fett- und Eiweissgehalt der Verkehrsmilch	
	Teneur en matière grasse et protéines du lait commercialisé	41
	3.9 Qualitätskontrolle der Milch	
	Contrôle de la qualité du lait	41
4. Viehwirtschaft	4.1 Angaben aus der Tierverkehrsdatenbank für Rindvieh	
Production animale	Indications de la banque de données sur le trafic des animaux pour bovins	44
	4.2 Rindviehbestand nach Alter und Geschlecht	
	Effectif bovin selon âge et sexe	45
	4.3 Schlachtungen und Fleischproduktion	
	Abattages et production de viande	46
	4.4 Schlachtviehmärkte der Proviande	
	Marchés du bétail de boucherie de Proviande	48
	4.5 Provisorische Schlachtviehstatistik des inländischen Gross- und Kleinviehs	
	Statistique provisoire du gros et petit bétail de boucherie indigène	49
	4.6 Durchschnittsgewichte der Schlachtkörper inländischer Schlachttiere	
	Poids moyens des carcasses du bétail de boucherie indigène	52
	4.7 Fleischproduktion aus kontrollierten Schlachtungen von inländischem Gross- und Kleinvieh	
	Production de viande des abattages contrôlés de gros et de petit bétail indigène	54
	4.8 Fleisch von Gross- und Kleinvieh, verkaufsfertig	
	Viande de gros et de petit bétail, prête à la vente	55
	4.9 Schlachtgeflügelproduktion, monatlich erfasste Mengen	
	Production de volaille de boucherie, quantité relevée mensuellement	58
	4.10 Produktion, Einfuhr, Ausfuhr und Verbrauch von Geflügelfleisch	
	Production, importations, exportations et consommation de viande de volaille	59
	4.11 Produktion und Einfuhr von Eiern	
	Production et importation d'œufs	60
	4.12 Produktion von Küken, mutmasslicher Anfall von Junghennen	
	Production de poussins, production estimée de poulettes	61

<i>Kapitel ~ Chapitre</i>	<i>Tabelle ~ Tableau</i>	<i>Seite ~ Page</i>
	4.13 Fleisch-Angebot 2024 und 2025 Offre de viande 2024 et 2025	62
	4.14 Fleischangebot im Detailhandel Offre de viande dans le commerce de détail	63
5. Aussenhandel Commerce extérieur	5.1 Einfuhr von Getreide und Getreideprodukten Importations de céréales et de produits à base de céréales	65
	5.2 Einfuhr von Gemüse Importations de légumes	66
	5.3 Einfuhr von Früchten und Nüssen Importations de fruits et de noix	68
	5.4 Einfuhr von Gemüse-, Fruchtzubereitungen und Getränken Importations de préparations de légumes, de préparations de fruits et de boissons	70
	5.5 Einfuhr und Ausfuhr von lebenden Pflanzen und Blumen Importations et exportations de plantes vivantes et de fleurs	71
	5.6 Bilanz des Aussenhandels mit Milchprodukten nach Zollkapitel Balance commerciale des produits laitiers par chapitre douanier	73
	5.7 Aussenhandel mit Käse Commerce extérieur du fromage	74
	5.8 Käseeinfuhr nach Sorten Importations de fromages par variété	75
	5.9 Käseausfuhr nach Sorten Exportations de fromage par variété	76
	5.10 Einfuhr landwirtschaftlicher Produkte nach Zollkapitel Importations de produits agricoles par chapitre douanier	77
	5.11 Ausfuhr landwirtschaftlicher Produkte nach Zollkapitel Exportations de produits agricoles par chapitre douanier	78
	5.12 Einfuhr von Futtermitteln Importations d'aliments pour animaux	82
	5.13 Einfuhr von Saatgut Importations de semences	84
	5.14 Einfuhr von Dünger Importations d'engrais	85
	5.15 Einfuhrwert von Maschinen und Geräten Valeur d'importation de machines et d'équipements	85
	5.16 Einfuhr von Produktionsmitteln Importations d'agents de production	86
6. Preise Prix	6.1 Realisierte Bruttopreise an Nutztviehauktionen Prix bruts réalisés lors de mises de bétail	88
	6.2 Realisierte Schlachtviehpreise für Rindvieh Prix réalisés du bétail bovin de boucherie	89
	6.3 Realisierte Schlachtviehpreise für Kälber und Natura-Beef Prix réalisés des veaux de boucherie et des Natura-Beef	90
	6.4 Preise für Tränkekälber Prix pour des veaux d'engrais	91
	6.5 Preise für Jager und Schlachtschweine Prix des goretts et des porcs de boucherie	92
	6.6 Preise für Lämmer und Schafe Prix pour agneaux et moutons	93
	6.7 Produzentenmilchpreis Prix du lait à la production	94
	6.8 Eierpreise gemäss Angaben der Berichterstatte des SBV Prix des œufs selon les indications des correspondants de l'USP	95
	6.9 Preise für Sammelstelleneier Prix pour des œufs livrés aux centres collecteur	95
	6.10 Produzentenpreisindex Landwirtschaft Indice des prix à la production dans l'agriculture	96
	6.11 Produzentenpreisindex Rohholz Indice des prix à la production des bois bruts	99
	6.12 Raufutterpreise gemäss Angaben der Berichterstatte des SBV Prix des fourrages selon les indications des correspondants de l'USP	100
	6.13 Einkaufspreise einiger landwirtschaftlicher Produktionsmittel Prix d'achat de divers agents de production agricole	101
	6.14 Einkaufspreisindex landwirtschaftlicher Produktionsmittel Indice des prix d'achat des agents de production agricole	102
	6.15 Index der Preise landwirtschaftlicher Produktionsfaktoren Indice des prix de facteurs de la production agricole	105
	6.16 Landesindex der Konsumentenpreise Indice des prix à la consommation	106
	6.17 Vergleich der Indexentwicklung Comparaison de l'évolution des indices	107

<i>Kapitel ~ Chapitre</i>	<i>Tabelle ~ Tableau</i>	<i>Seite ~ Page</i>
	6.18 Kaufkraft landwirtschaftlicher Produkte im Verhältnis zu landwirtschaftlichen Produktionsmitteln Pouvoir d'achat des produits agricoles par rapport aux agents de production agricole	108
	6.19 Kaufkraft landwirtschaftlicher Produkte im Verhältnis zu den Konsumentenpreisen Pouvoir d'achat des produits agricoles par rapport aux prix à la consommation	108
	6.20 Produzenten- und Importpreisindex Indice des prix à la production et à l'importation	109
	6.21 Internationale Preise für Milchprodukte Prix internationaux de produits laitiers	110
	6.22 Preise von Schlachtvieh und Tränkekälbern in den Nachbarländern Prix du bétail de boucherie et des veaux à l'engrais dans les pays voisins	111
	6.23 Weltmarktpreise Prix sur le marché mondial	113
7. Diverses	7.1 Verkaufswert tierischer Erzeugnisse im Monat Februar Valeur de vente de produits d'origine animale au mois de février	117
	7.2 Verkaufswert tierischer Erzeugnisse nach Monaten Valeur de vente de produits d'origine animale par mois	118
	7.3 Monatliche Umsätze im Detailhandel Chiffres d'affaires mensuels dans le commerce de détail	119
Impressum		120

## Zeichenerklärung

Ein Strich (-) anstelle einer Zahl bedeutet, dass nichts vorkommt (absolut Null).

Eine Null (0 oder 0,0 usw.) bedeutet eine Grösse, die kleiner ist als die Hälfte der verwendeten Einheit (jedoch grösser als absolut Null).

Drei Punkte (...) anstelle einer Zahl bedeuten, dass diese nicht erhältlich oder ohne Bedeutung ist oder aus anderen Gründen weggelassen wurde. Falls eine Veränderung in Prozent  $\leq -100\%$  oder  $\geq 100\%$  ist, wird sie ebenfalls durch drei Punkte (...) ersetzt.

Ein Asterisk bzw. Sternchen (\*) bedeutet, dass die betreffenden Zahlen provisorisch sind und später durch definitive, in der Regel genauere Werte ersetzt werden. Im Kapitel 5, Aussenhandel, sind alle Werte bis im Mai des folgenden Jahres provisorisch. In den Tabellen werden diese Werte nicht als provisorisch markiert.

Ein doppelter Asterisk bzw. zwei Sternchen (\*\*) bedeuten, dass es sich bei den angegebenen Zahlen um eine Schätzung handelt.

Rundung: Im Allgemeinen wird ohne Rücksicht auf die Endsumme auf- bzw. abgerundet. Bei Differenzen zwischen addierten Teilsommen und Gesamtsumme werden die Einzelwerte also nicht angepasst.

Die Tilde (~) trennt deutschsprachige und entsprechende französischsprachige Textteile.

## Explications des signes

Un tiret (-) au lieu d'un chiffre, signifie que rien se passe (zéro absolu).

Un zéro (0 ou 0,0 etc.) correspond à une grandeur inférieure à la moitié de l'unité utilisée (bien que supérieure au zéro absolu).

Trois points (...) au lieu d'un chiffre, signifient que les données ne sont pas disponibles ou sont sans importance, voir qu'elles peuvent être laissées de côté pour d'autres raisons. Si une variation en pour cent est  $\leq -100\%$  ou  $\geq 100\%$ , elle est également remplacée par trois points (...).

Un astérisque respectivement une petite étoile (\*) signifie que les indications respectives sont provisoires et seront remplacées plus tard par des indications définitives, en général plus précises. Dans le chapitre 5, commerce extérieur, toutes les valeurs sont provisoires jusqu'au mois de mai de l'année suivante. Dans les tableaux, ces valeurs ne sont pas marquées comme provisoires.

Un astérisque double resp. deux petites étoiles (\*\*) signifient que les chiffres indiqués sont des estimations.

Chiffres arrondis: En général, les chiffres sont arrondis à la valeur supérieure ou inférieure, ce qui peut avoir comme conséquence que la somme des chiffres arrondis diffère du total.

Le tilde (~) sépare des textes en langue allemande des textes correspondants en langue française.

## Abkürzungen

Bd	Bund
CHF	Schweizer Franken
g	Gramm
ha	Hektare (100 a bzw. 10 000 m <sup>2</sup> )
J	Joule = 0.239 cal
kg	Kilogramm
kJ	Kilojoule (1000 J) = 0.239 kcal
l	Liter
LG	Lebendgewicht
m <sup>3</sup>	Kubikmeter
MAV	Milchäquivalent (nach Fett- und Eiweissgehalt)
MJ	Megajoule (1000 Kilojoule)
MwSt.	Mehrwertsteuer
NWR	Nachwachsende Rohstoffe
Prod.	Produkt
QM	Qualitätsmanagement Schweizer Fleisch
Rp.	Rappen
SG	Schlachtgewicht
St.	Stück
t	Tonne (1000 kg)
TJ	Terajoule (1000 Gigajoule)
VFF	verkaufsfertiges Fleisch
VM	Vollmilch
VMA	Vollmilchäquivalent (nach Energiegehalt: 2800 kJ/kg Milch)

## Abréviations

AQ	Assurance Qualité Viande Suisse
bt	botte
CHF	franc suisse
ct.	centimes
ELE	équivalent en lait entier (selon la teneur en énergie: 2800 kJ/kg de lait)
EVL	équivalent-lait (selon la teneur en graisse et protéine)
g	gramme
ha	hectare (100 a resp. 10 000 m <sup>2</sup> )
J	joule = 0.239 cal
kg	kilogramme
kJ	kilojoule (1000 J) = 0.239 kcal
l	litre
LE	Lait entier
m <sup>3</sup>	mètre cube
MJ	mégajoule (1000 kilojoule)
MPR	Matières premières renouvelables
pce	pièce
PM	poids mort
Prod.	Produit
PV	poids vif
t	tonne (1000 kg)
TJ	térajoule (1000 gigajoule)
TVA	taxe sur la valeur ajoutée
VPV	viande prête à la vente

## Produktion und Verbrauch von Milch und Milchprodukten 2025

Autorin: Lena Obrist

Quellen: Agristat, Nahrungsmittelbilanz; Branchenorganisation Butter (BOB); Bundesamt für Landwirtschaft (BLW); Bundesamt für Zoll und Grenzsicherheit (BAZG); Schweizer Milchproduzenten (SMP); TSM Solutions GmbH; Schweizerischer Raufutter-Verband; Bauernzeitung; Schweizer Bauer; Neue Zürcher Zeitung

Das Jahr 2025 stellte die Milchbauern vor grosse Herausforderungen. Das hochwertige Futter führte zu einer Überproduktion von Milch in der zweiten Jahreshälfte und brachte die Milchproduzenten unter erheblichen wirtschaftlichen Druck – und dies während einer Phase, in der auch die internationale Lage ein grosses Spannungsfeld darstellte. In diesem Artikel werden Zahlen zur Produktion und zum Handel analysiert, diskutiert und in den internationalen Kontext gestellt. Ebenfalls thematisiert wird die Verarbeitung von Milch zu Käse, Butter oder Milchpulver und die Bedeutung dieser Produkte für den Milchmarkt.

### Verkehrsmilchproduktion und aktuelle Lage

Die Aussichten waren vielversprechend, als im vergangenen Jahr die klimatischen Verhältnisse endlich wieder einmal günstig für den Futterbau waren. So konnte nicht nur mehr, sondern auch qualitativ hochwertiges Futter produziert werden. Im Normalfall ist das für die Milchbauern erfreulich, denn gutes Futter bedeutet eine höhere Milchproduktion. Und dies bewahrheitete sich dann auch im Laufe des Jahres. Während das Jahr 2025 im Januar mit einer geringen Produktionsmenge – sogar der tiefsten Januarmenge seit 2008 – noch verhalten startete, nahm die Milchproduktion ab Mitte Jahr, also mit der neuen Futterernte, zunehmend Fahrt auf. Die monatlich produzierte Menge gipfelte im Dezember mit 290 000 Tonnen in einem neuen Maximum und war damit 9 % höher als die Dezembermenge 2024 (Grafik zu AGRISTAT Tabelle 3.2). Gesamthaft wurden im vergangenen Jahr 3,4 Millionen Tonnen Verkehrsmilch produziert, das sind 2,7 % mehr als 2024. Dies, obwohl die Kuhbestände auch im Jahr 2025 um weitere 0,5 % abgenommen haben (AGRISTAT Tabelle 3.1, Grafik 1). Dividiert man die produzierte Milchmenge durch den Kuhbestand, lässt sich die Milchleistung berechnen. Es ist nicht erstaunlich, dass diese 2025, mit ca. 7280 kg pro Kuh, einen neuen Rekord darstellt.

## Production et consommation de lait et de produits laitiers en 2025

Auteure : Lena Obrist

Sources : Agristat, bilan alimentaire ; Organisation Sectorielle pour le Beurre (OSB) ; Office fédéral de l'agriculture (OFAG) ; Office fédéral de la douane et de la sécurité des frontières (OFDF) ; Fédération des producteurs suisses de lait (PSL) ; TSM Solutions Sàrl ; Association Suisse des négociants de paille et fourrage ; Bauernzeitung ; Schweizer Bauer ; Neue Zürcher Zeitung

Les producteurs de lait furent confrontés à d'importants défis en 2025. La grande qualité du fourrage entraîna une surproduction de lait au deuxième semestre et exerça une pression économique considérable sur les producteurs de lait et ce durant une période où les tensions internationales furent également fortes. Cet article analyse et discute les chiffres de la production et du négoce à la lumière du contexte international. Il aborde également la transformation du lait en fromage, en beurre ou en poudre de lait et l'importance de ces produits pour le marché du lait.

### Production de lait commercialisé et situation actuelle

Les perspectives étaient prometteuses lorsque les conditions climatiques redevinrent enfin favorables à la culture fourragère l'an dernier. Ainsi, il fut non seulement possible de produire plus de fourrage, mais aussi du fourrage de meilleure qualité. En temps normal, une telle situation constitue une bonne nouvelle pour les producteurs de lait, car un fourrage de qualité signifie une production de lait plus abondante. Et c'est effectivement ce qui se produisit en cours d'année. Tandis que l'année 2025 débutait timidement en janvier avec une faible quantité produite et même la quantité la plus basse pour un mois de janvier depuis 2008, la production de lait augmenta progressivement à partir du milieu de l'année, autrement dit avec la nouvelle récolte de fourrage. La quantité mensuelle produite culminait à un nouveau sommet en décembre avec 290 000 tonnes, soit une hausse de 9 % par rapport à la quantité de décembre 2024 (graphique relatif à AGRISTAT, tableau 3.2). Globalement, 3,4 millions de tonnes de lait commercialisé furent produites l'an dernier, soit 2,7 % de plus qu'en 2024. Et ce bien que les cheptels de vaches aient de nouveau diminué de 0,5 % en 2025 (AGRISTAT, tableau 3.1, graphique 1). La performance laitière se calcule en divisant la quantité de lait produite par le cheptel de

Grafik 1 : Mittlerer Jahresbestand von Milchkühen und Verkehrsmilchproduktion  
Graphique 1 : Cheptel annuel moyen des vaches laitières et production de lait commercialisé

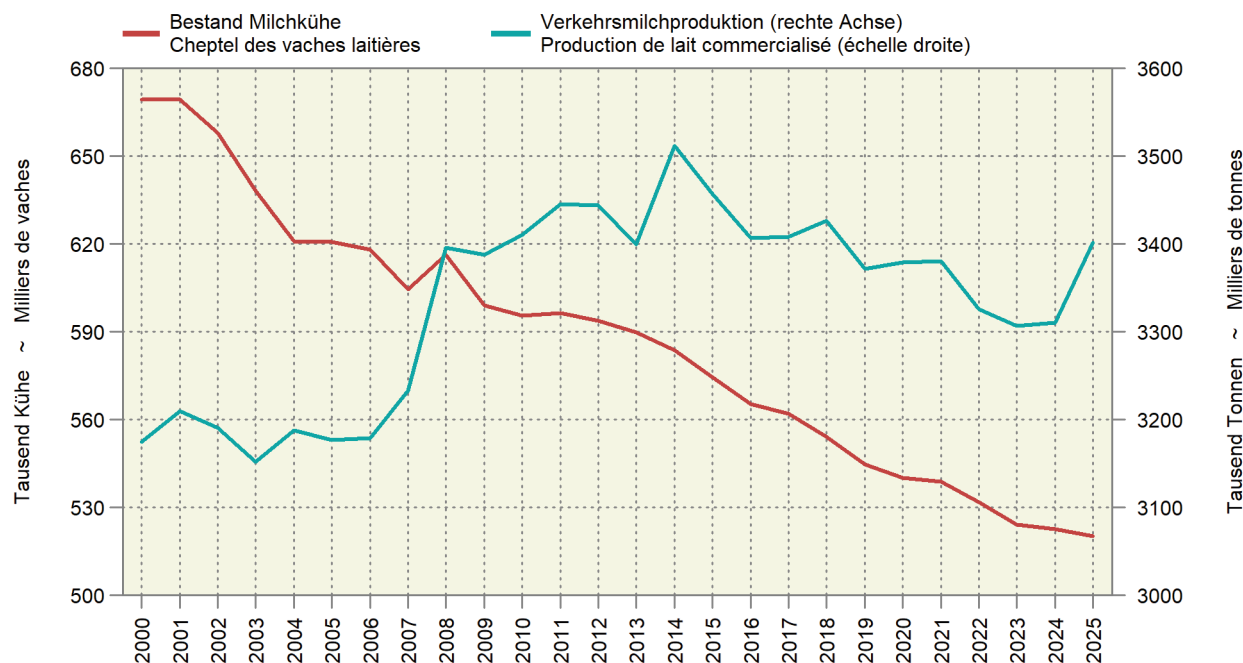

Was also erfreulich hätte sein sollen, endete für die Milchbauern in einem zunehmend schwierigen Marktumfeld. Der Markt war schnell gesättigt: Die gestiegene Produktion traf nicht auf eine entsprechend wachsende Nachfrage und überstieg sogar zeitweise die Verarbeitungskapazitäten. Die internationale Lage, z.B. der Zollkonflikt mit den USA und die tiefen Weltmarktpreise, verschärften die Situation zusätzlich, insbesondere da Exporte im Mittel- und Hochpreissegment durch den starken Franken geschwächt wurden. Das vorherrschende Überangebot setzte die Preise unter Druck, was zu einer Verschlechterung der wirtschaftlichen Lage zahlreicher Milchbetriebe führte, und dies auch weiterhin tut. Denn eine massgebliche Entspannung der Situation lässt trotz Massnahmen (Richtpreissenkung, C-Milch, Exportstützung von Butter, Erhöhung der Verarbeitungsmengen, Aufruf an die Detailhändler zum Verkauf inländischer Produkte, Aufruf an die Bauern zur Reduktion der Milchmenge) auch anfangs 2026 auf sich warten.

### Verarbeitung von Milch und Produktion von Milchprodukten

Die spezielle Lage im Milchmarkt bringt spürbare Verschiebungen bei der inländischen Milchverwertung (AGRISTAT Tabelle 3.1, Grafik 2) und im Aussenhandel (AGRISTAT Tabelle 5.7, Grafik 3) mit sich. Die in den Grafiken ausgewiesenen Zahlen sind in sogenannte Äquivalente umgerechnet. Dies ermöglicht es, unterschiedliche Produkte über die gesamte Palette hinweg zu vergleichen und zu aggregieren (z. B. Butter und Magermilch). Ein Milchäquivalent (MAV) entspricht einem kg Vollmilch mit standardisiertem Eiweiss- und Fettgehalt, das in die Produktion eines entsprechenden Produktes fliesst, ein Vollmilchäquivalent (VMA) entspricht der Energie (2800 kJ) von einem kg Vollmilch. Auch der monetäre Wert bietet eine vergleichbare Einheit und liefert einen weiteren Aspekt der Marktsituation. Verschiebungen in der Milchwirtschaft lassen sich 2025 auch in der Wertbilanz des Aussenhandels beobachten (Grafik 4). Obwohl die Exportmengen in Zollkapitel 4 (Unterkapitel 401-406: Milch und Molkereiprodukte) angestiegen sind, ging der Exportwert um 1,5 % zurück. Bei den Importen verhält es sich gegenteilig. Die Einfuhrmenge unter Zollkapitel 4 sank um -3,6 %, während der Importwert um 3,7 % anstieg. Dies stellt insgesamt eine ungünstige Entwicklung für den Schweizer Handel dar. Für eine fundiertere Analyse müssen die Milchprodukte und ihre Märkte im Detail betrachtet werden. Die wichtigsten Milchprodukte werden im Folgenden diskutiert.

vaches. Il n'est pas étonnant que celle-ci ait atteint un nouveau record d'env. 7280 kg par vache en 2025. Une situation qui aurait en principe dû réjouir les producteurs de lait s'est finalement transformée en un environnement de marché de plus en plus difficile pour eux. Le marché fut rapidement saturé : la hausse de la production ne rencontra pas une demande dont l'augmentation aurait été à l'avenant et excéda même temporairement les capacités de transformation. La situation internationale, p. ex. le conflit douanier avec les États-Unis et les prix bas sur le marché mondial aggravèrent encore la situation, d'autant que le franc fort affaiblit les exportations dans le segment à prix moyen et élevé. L'offre excédentaire prédominante mit les prix sous pression, ce qui se traduit par une dégradation de la situation économique de nombreuses entreprises laitières qui perdure encore. Car une détente significative de la situation se fait toujours attendre en ce début 2026, malgré les mesures engagées (abaissement du prix de référence, lait C, aides aux exportations de beurre, augmentation des quantités transformées, appel aux détaillants pour qu'ils vendent des produits suisses, appel aux paysans pour qu'ils réduisent la quantité de lait).

### Transformation du lait et production de produits laitiers

La situation particulière sur le marché du lait se traduit par des mouvements perceptibles dans la mise en valeur du lait en Suisse (AGRISTAT, tableau 3.1, graphique 2) et dans le commerce extérieur (AGRISTAT, tableau 5.7, graphique 3). Les chiffres présentés dans les graphiques sont convertis en équivalents. Cela permet de comparer et d'agrèger différents produits de l'ensemble de la gamme (p. ex. beurre et lait écrémé). Un équivalent-lait (EVL) correspond à un kg de lait entier avec une teneur en graisse et en protéine standardisée, qui est utilisé pour produire un produit correspondant, un équivalent-lait entier (ELE) correspond à l'énergie (2800 kJ) d'un kg de lait entier. La valeur monétaire propose une unité comparable et révèle un aspect supplémentaire de la situation du marché. En 2025, les glissements dans l'économie laitière s'observent également dans la balance commerciale (graphique 4). Bien que les quantités exportées aient augmenté au chapitre douanier 4 (sous-chapitre 401-406 : Lait et produits de la laiterie), la valeur des exportations a baissé de 1,5 %. Les importations évoluent dans le sens contraire. La quantité importée dans le cadre du chapitre douanier 4 a baissé de -3,6 %, tandis que la valeur des importations a augmenté de 3,7 %. Cela constitue globalement une évolution défavorable pour le commerce suisse. Les produits laitiers et leurs marchés doivent être examinés en détail pour une analyse fondée. Les principaux produits laitiers seront discutés ci-après.

Grafik 2: Verarbeitung der Kuhmilch in Milchäquivalenten (MAV)  
Graphique 2 : Transformation du lait de vache en équivalents-lait (EVL)

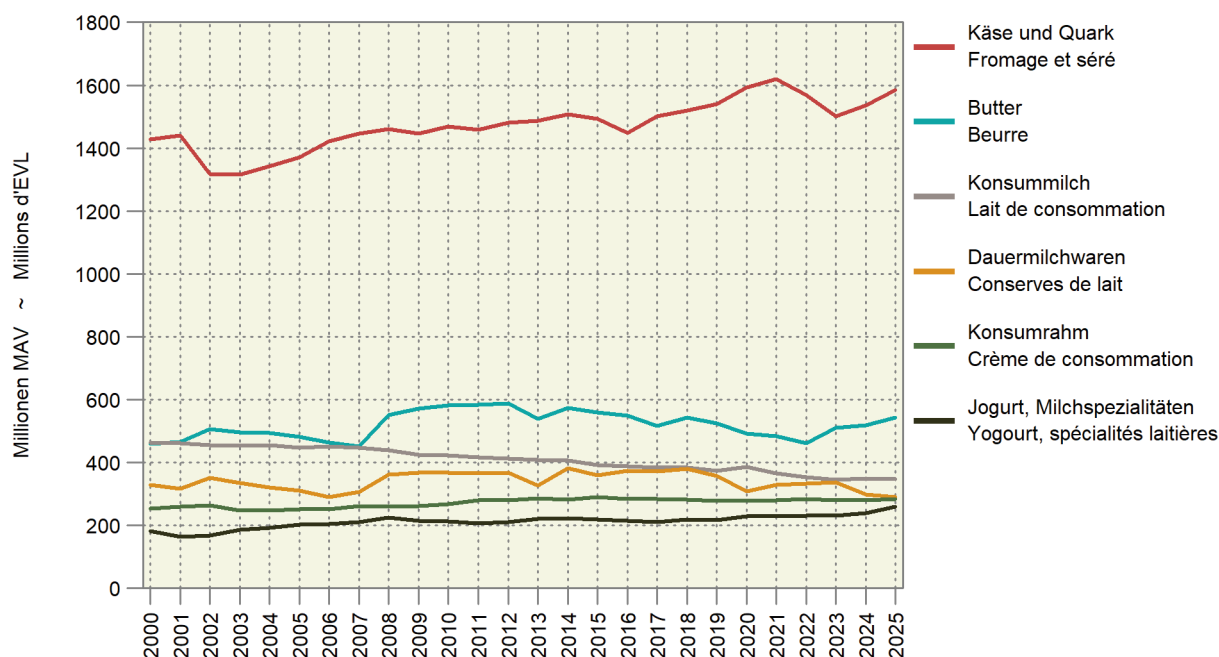

**Grafik 3: Gesamte Aussenhandelsbilanz von Milch und Milchprodukten**  
**Graphique 3 : Bilan total du commerce extérieur du lait et des produits laitiers**  
 Milchprodukte aus verschiedenen Zollkapiteln (ZK) umgerechnet in Vollmilchäquivalente (VMA)  
 Produits laitiers de divers chapitres douaniers (c.d.) transformés en équivalent lait entier (ELE)

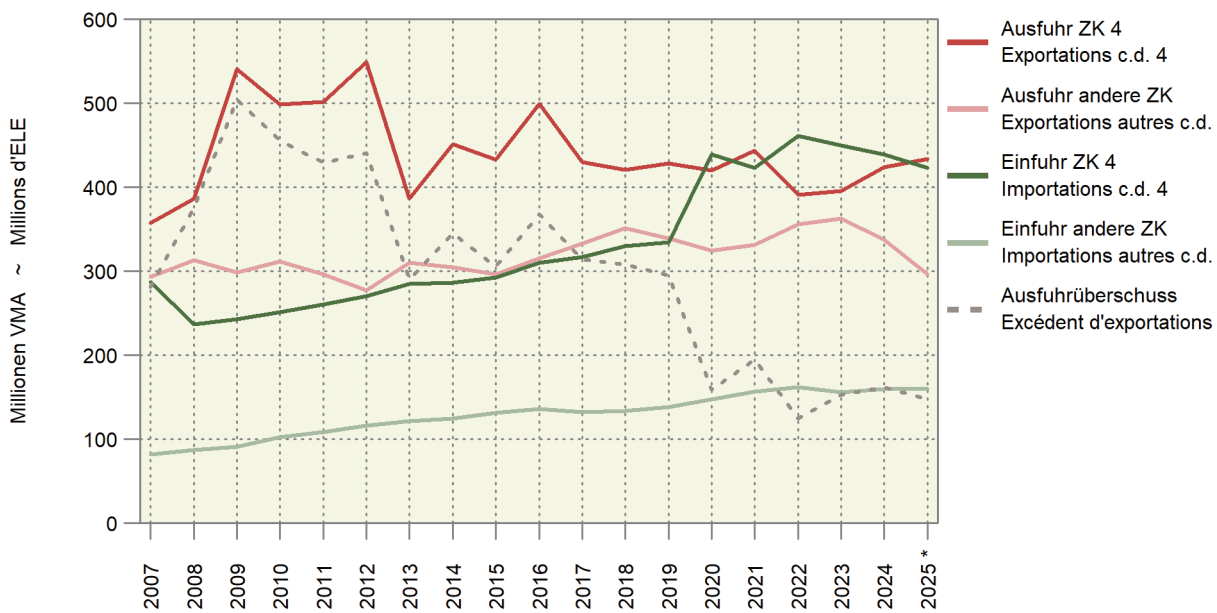

**Grafik 4: Wertbilanz des Aussenhandels von Milch und Milchprodukten aus Zollkapitel 4**  
**Graphique 4 : Balance commerciale du lait et des produits laitiers du chapitre douanier 4**

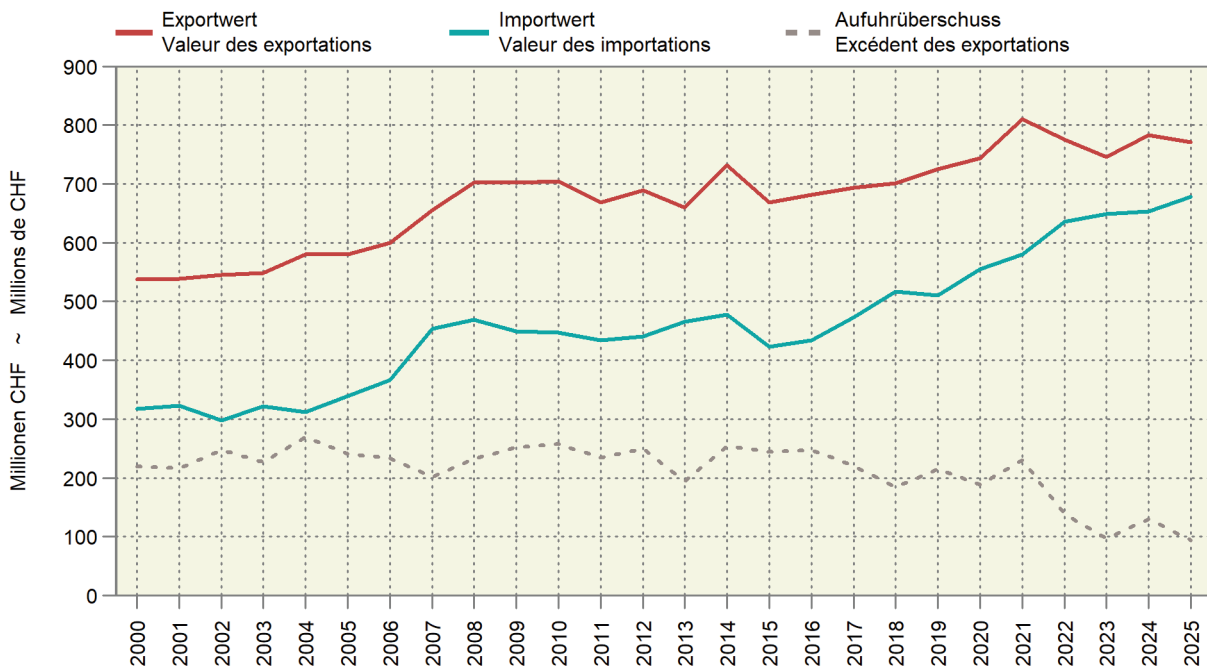

**Käse**

In der Schweizer Milchwirtschaft stellt die Käseproduktion das zentrale Element der Milchverarbeitung dar. Sie ist nicht nur traditionell stark verankert, sondern erzielt im Vergleich zu anderen Milchprodukten auch eine besonders hohe Wertschöpfung. Mehr als 46 % der produzierten Verkehrsmilch fliessen daher in die Käse- und Quarkproduktion (AGRISTAT Tabelle 3.1, Grafik 2). Bei der Inlandproduktion läuft der Frischkäse den anderen Käsesorten zunehmend den Rang ab (Grafik 5). Mengenmässig wurde die Position Hart- und Extrahartkäse schon überholt und der starke Anstieg im letzten Jahr (11,4 %) lässt vermuten, dass das auch bald für den Halbhartkäse der Fall sein könnte, obwohl dessen Produktion im letzten Jahr ebenfalls markant angestiegen ist (4,7 %).

**Fromage**

La production de fromage représente l'élément central de la transformation du lait dans l'économie laitière suisse. Elle bénéficie non seulement d'un ancrage traditionnel fort, mais réalise aussi une création de valeur particulièrement élevée en comparaison avec d'autres produits laitiers. Plus de 46 % du lait commercialisé produit sont donc utilisés dans la production de fromage et de séré (AGRISTAT, tableau 3.1, graphique 2). Dans la production suisse, le fromage frais éclipe progressivement les autres variétés de fromages (graphique 5). En termes de quantités, la position Fromage à pâte dure et extra-dure est déjà dépassée et la forte hausse de l'an dernier (11,4 %) laisse à penser que cela pourrait aussi bientôt être le cas du fromage à pâte mi-dure, bien que sa production ait également connu une hausse sensible l'an dernier (4,7 %).

Grafik 5: Produktion von Käse  
 Graphique 5 : Production de fromage

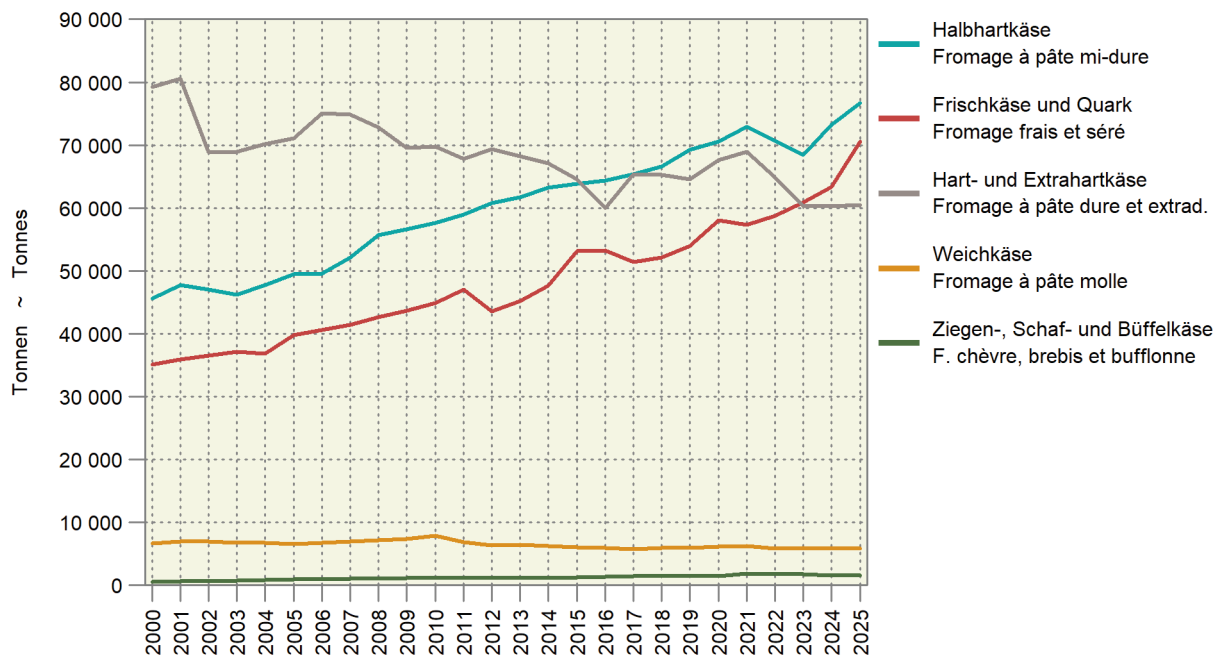

Auch beim Export macht Käse den Löwenanteil aus. Umgerechnet in VMA macht der Käseexport 80 % der unter Zollkapitel 4 deklarierten Ware, und mehr als 47 % sämtlicher exportierter Milchprodukte (inklusive Milchpulver in Schokolade, Babynahrung etc.), aus (AGRISTAT 2026-02, Tabelle 5.7). Entsprechend gefürchtet sind Veränderungen auf dem internationalen Markt, wie z.B. die Auferlegung höherer Zölle durch die USA. Die Käseexporte in die USA sind 2025 sowohl mengen- als auch wertmässig um fast 20 % zurückgegangen (Grafik 6). Sie machen jedoch nur knapp 9 % der gesamten Käseexportmenge und 13 % des Exportwerts aus. Das Total der Käseexportmenge ist 2025 im Vergleich zum Vorjahr sogar leicht gestiegen (2 %), nicht aber das Total des Käseexportwertes: Letzteres ist, im Vergleich zum Vorjahr, um knappe 2,5 % gesunken. Der Exportpreis liegt damit 2025, mit 9,2 Fr./kg, ungefähr auf dem Niveau von 2020. Neben der schlechten Wirtschaftslage und dem ungünstigen Wechselkurs, könnte diese Entwicklung auch damit zu tun haben, dass immer mehr Frischkäse exportiert wird (+12 % im Vergleich zum Vorjahr, +53 % im Vergleich zu den letzten 10 Jahren), der einen geringeren Produktwert erzielt. Die Gegenüberstellung von Gewicht und Vollmilchäquivalenten drängt sich bei Käse besonders auf, denn die Herstellung von Frischkäse benötigt viel weniger Milch als die Herstellung von Hart- und Extrahartkäse. Grafik 7a verdeutlicht, dass allem voran Frischkäse für den steigenden Käseimport in den letzten Jahren verantwortlich war. Der Anstieg wird jedoch relativiert und Frischkäse verliert etwas an Bedeutung, wenn alle Käsearten in Vollmilchäquivalente umgerechnet werden (Grafik 7c). Trotz dieser Entwicklung nahm der Importpreis von Käse 2025 nochmals zu, was in dem Fall hauptsächlich dem Wechselkurs geschuldet sein dürfte.

Le fromage se taille également la part du lion dans les exportations. En ELE, les exportations de fromage représentent 80 % de la marchandise déclarée dans le cadre du chapitre douanier 4 et plus de 47 % de tous les produits laitiers exportés (y compris la poudre de lait dans le chocolat, les aliments pour bébés, etc.) (AGRISTAT 2026-02, tableau 5.7). Les évolutions sur le marché international, par exemple une augmentation des droits de douane imposée par les États-Unis, sont donc particulièrement redoutées. En 2025, les exportations de fromage vers les États-Unis ont reculé de près de 20 %, tant en termes de quantités que de valeur (graphique 6). Elles ne représentent cependant qu'à peine 9 % de la quantité globale de fromage exportée et 13 % de la valeur des exportations. La quantité totale de fromage exporté a même légèrement progressé en 2025 par rapport à l'année précédente (2 %), contrairement à la valeur totale des exportations de fromage : cette dernière a reculé de près de 2,5 % par rapport à l'année précédente. Le prix d'exportation de 9,2 francs/kg en 2025 se situe donc approximativement au niveau de 2020. Outre la mauvaise conjoncture économique et le taux de change défavorable, cette évolution pourrait aussi s'expliquer par la quantité de plus en plus importante de fromage frais exporté (+12 % en comparaison avec l'année précédente, +53 % par rapport aux dix dernières années), dont la valeur est moindre. La comparaison entre poids et équivalents-lait entier s'impose tout particulièrement pour le fromage, car la fabrication du fromage frais requiert beaucoup moins de lait que celle du fromage à pâte dure et extra-dure. Le graphique 7a montre que l'augmentation des importations de fromage ces dernières années est principalement due au fromage frais. Cette hausse est toutefois relativisée et le fromage frais perd un peu de son importance, lorsque toutes les variétés de fromage sont converties en équivalents-lait entier (graphique 7c). Malgré cette évolution, le prix du fromage importé a une nouvelle fois augmenté en 2025, ce qui, en l'espèce, devrait principalement être dû au taux de change.

Grafik 6: Ausführungsmenge und -wert von Käse, Total und in die USA  
 Graphique 6 : Quantité et valeur des exportations de fromage, au total et vers les États-Unis

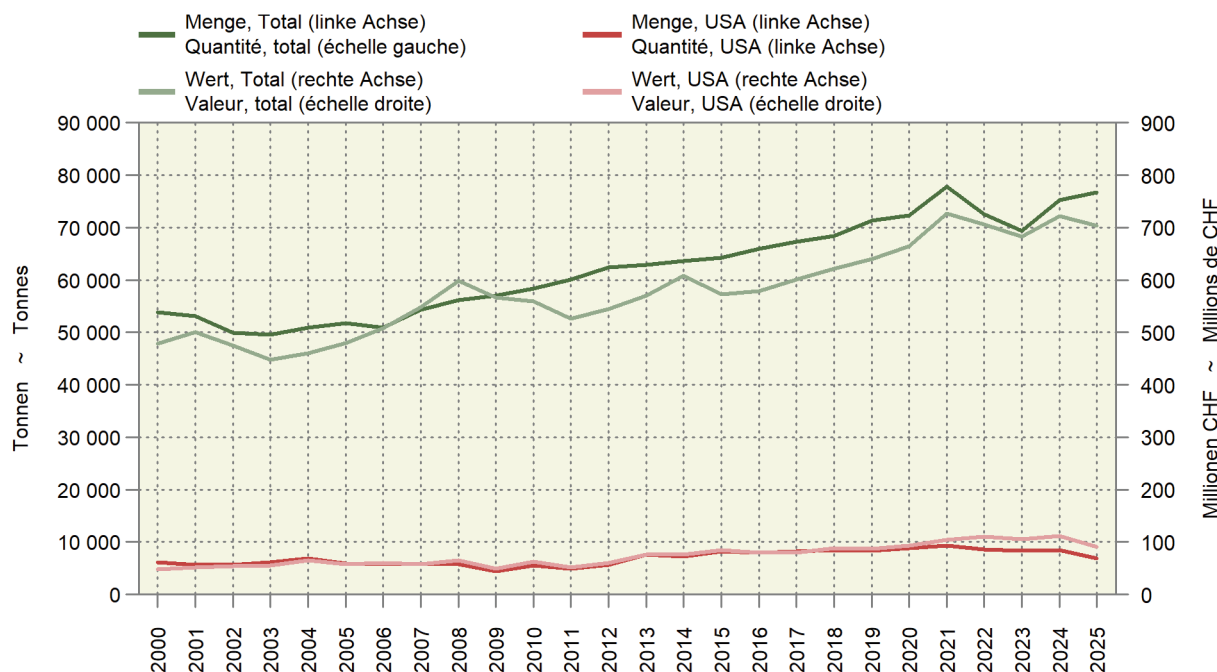

Grafik 7: Aussenhandel mit Käse nach Gewicht und Vollmilchäquivalenten (VMA)  
 Graphique 7 : Commerce extérieur du fromage en poids et équivalents-lait entier (ELE)

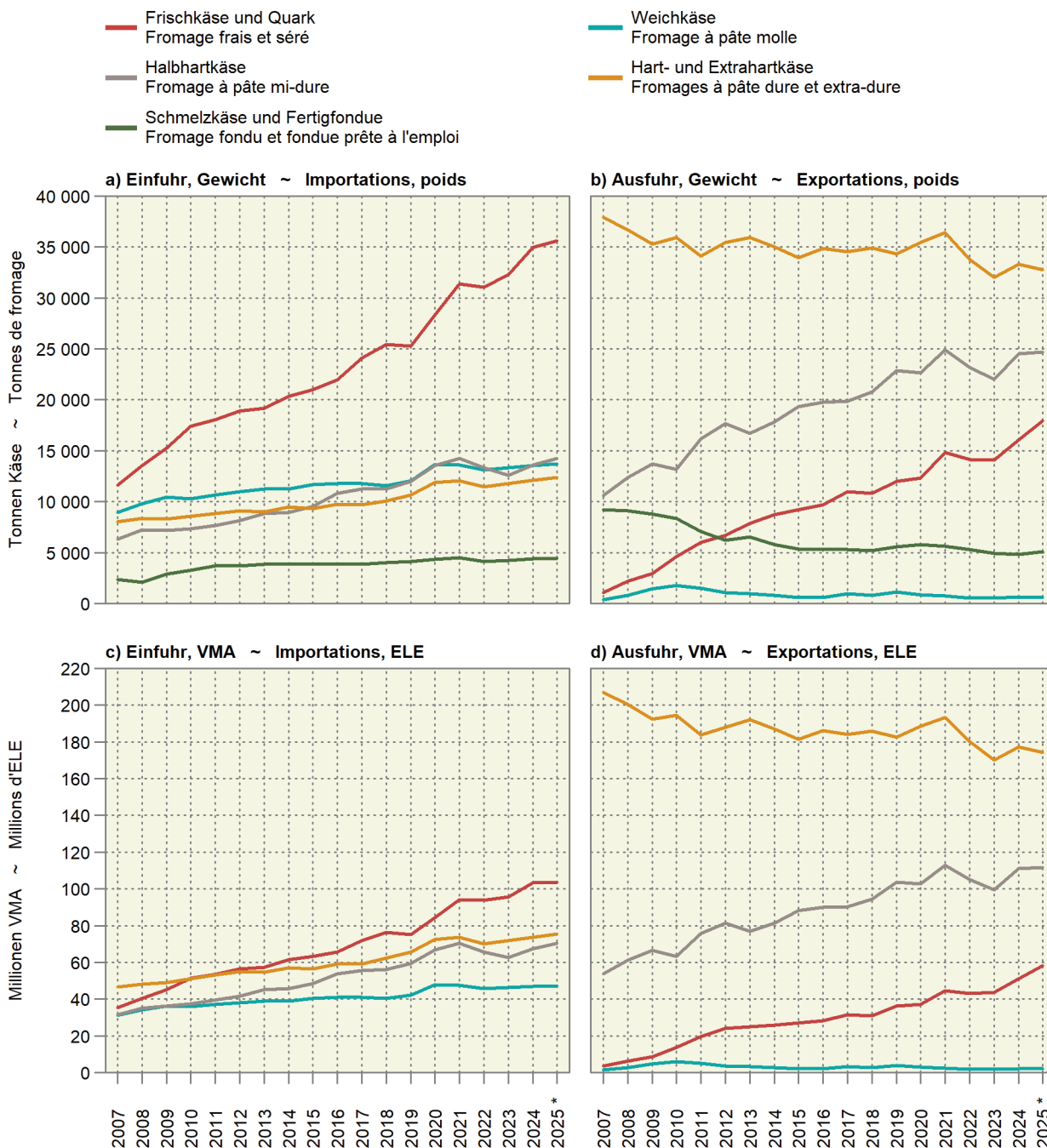

Um den Käseverbrauch zu berechnen, werden die Grössen Inlandproduktion, Aussenhandel und Vorräteveränderungen wie folgt miteinander verrechnet:

Formel 1: Verbrauchsberechnung

$$\text{Verbrauch} = \text{Inlandproduktion (IP)} - \text{Export (E)} + \text{Import (I)} - \text{Vorräteveränderung (VV)}$$

Der Gesamtverbrauch ist abhängig von der Anzahl Personen, die in der Schweiz leben, denn je mehr anwesende Menschen, desto grösser der Bedarf. Um dieser « Verzerrung » entgegenzuwirken, und den Verbrauch auch mit jenem anderer Länder vergleichen zu können, wird neben dem Gesamtverbrauch auch der Pro-Kopf-Verbrauch berechnet (Formel 2).

Formel 2: Berechnung des Pro-Kopf-Verbrauchs

$$\text{Pro-Kopf-Verbrauch} = \frac{\text{Verbrauch}}{\text{Mittlere Wohnvölkerung}}$$

Les valeurs « production indigène », « commerce extérieur » et « variation des stocks » sont combinées comme suit afin de calculer la consommation de fromage :

Formule n°1 : calcul de la consommation

$$\text{Consommation} = \text{Production indigène (PI)} - \text{Exportation (E)} + \text{Importation (I)} - \text{Variation des stocks (VS)}$$

La consommation totale dépend du nombre de personnes qui vivent en Suisse, car plus elles sont nombreuses, plus les besoins sont importants. Afin de remédier à cette « distorsion » et de pouvoir comparer également la consommation avec celle d'autres pays, la consommation par habitant est calculée en plus de la consommation totale (formule n°2).

Formule n°2 : calcul de la consommation par personne

$$\text{Consommation par personne} = \frac{\text{Consommation}}{\text{Population résidente moyenne}}$$

Die Produktionsmengen der verschiedenen Käsesorten (Grafik 5) sind nicht zwingend deckungsgleich mit dem aktuellen Verbrauch (Grafik 8). Frischkäse wird z.B. weitaus mehr verbraucht als Halbhartkäse, obwohl weniger davon produziert wird. Der fehlende Frischkäse wird demnach durch Importe gedeckt (AGRISTAT Tabelle 3.1, AGRISTAT Tabelle 5.8). Der (Pro-Kopf-) Verbrauch von Hart- und Extrahartkäse fällt im Vergleich zu Frisch- und Halbhartkäseverbrauch nicht nur deutlich ab, sondern setzt auch seinen rückläufigen Trend, der seit der Corona-Krise eingesetzt hat, weiter fort.

La quantité produite des différentes variétés de fromages (graphique 5) ne correspond pas nécessairement à la consommation actuelle (graphique 8). Le fromage frais est par exemple beaucoup plus consommé que le fromage à pâte mi-dure, bien qu'il soit produit en moindre quantité. Le fromage frais manquant est donc couvert par des importations (AGRISTAT, tableau 3.1, AGRISTAT, tableau 5.8). En comparaison avec la consommation de fromage frais et de fromage à pâte mi-dure, la consommation (par habitant/personne) de fromage à pâte dure et extra-dure recule non seulement de façon sensible, mais poursuit aussi sa tendance baissière, qui a commencé avec la crise du coronavirus.

Grafik 8: Pro-Kopf-Verbrauch von Käse und Schmelzkäse  
 Graphique 8 : Consommation de fromage et fromage fondu par personne

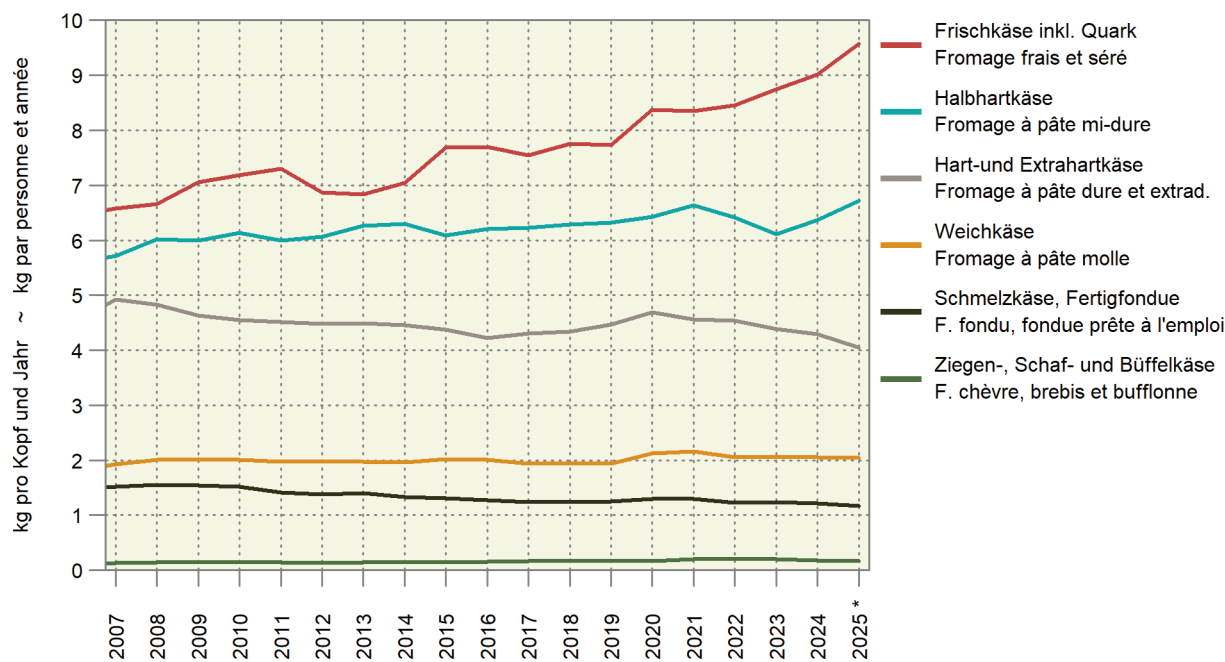

**Butter und Milchpulver**

Wenn mehr Milch produziert wird, als im Inland oder über hochwertige Exportkanäle (vornehmlich in Form von Käse) abgesetzt werden kann, wird überschüssige Milch in erster Linie zu Butter verarbeitet (Grafik 9). Diese wird gelagert oder (mit Unterstützung durch Branchenfonds) zu Weltmarktpreisen exportiert. Das ist eine unbeliebte Massnahme, die erst angewendet wird, wenn die anderen Möglichkeiten ausgeschöpft sind. Die Situation hat sich gegen Ende letzten Jahres jedoch so zugespitzt, dass schlussendlich im Jahr 2025 rund 5 % mehr Milch in die Butterverwertung geleitet wurde. Dass der Anstieg nicht höher ausfällt, liegt daran, dass im ersten Halbjahr deutlich weniger Butter produziert wurde als in der entsprechenden Vorjahresperiode. Die Butterverwertung zog erst im August 2025 an und endete im Dezember mit einem Plus von 35 % im Vergleich zum Dezember des Vorjahres (AGRISTAT 2026-02, Tabelle 3.2). Und im neuen Jahr hält der Trend an: Im Januar 2026 wurden fast 10 000 Tonnen (ca. 20 %) mehr Milch zu Butter verwertet als im Januar 2025 (AGRISTAT Tabelle 3.3).

**Beurre et poudre de lait**

Lorsque la production de lait est supérieure aux quantités pouvant être écoulées en Suisse ou par le biais de canaux d'exportation de grande qualité (principalement sous forme de fromage), le lait excédentaire est principalement transformé en beurre (graphique 9). Celui-ci est stocké ou exporté aux prix du marché mondial (avec le soutien du fonds sectoriel). Il s'agit d'une mesure impopulaire qui n'est utilisée qu'une fois que toutes les autres possibilités ont été épuisées. Vers la fin de l'année dernière, la situation s'est toutefois aggravée au point qu'environ 5 % de lait supplémentaire ont finalement été affectés à la mise en valeur du beurre en 2025. Le fait que la hausse ne soit pas plus importante s'explique par une production de beurre nettement moins importante au premier semestre qu'au cours de la période correspondante de l'année précédente. La mise en valeur du beurre n'a augmenté qu'en août 2025 et a pris fin en décembre avec une progression de 35 % par rapport au mois de décembre de l'année précédente (AGRISTAT 2026-02, tableau 3.2). Et la tendance se poursuit au cours de la nouvelle année : en janvier 2026, près de 10 000 tonnes (env. 20 %) de lait supplémentaire ont été transformées en beurre par rapport à janvier 2025 (AGRISTAT, tableau 3.3).

Grafik 9: Index der Inlandproduktion von Käse, Butter und Dauermilchwaren  
 Graphique 9 : Indice de la production indigène de fromage, beurre et de conserves de lait

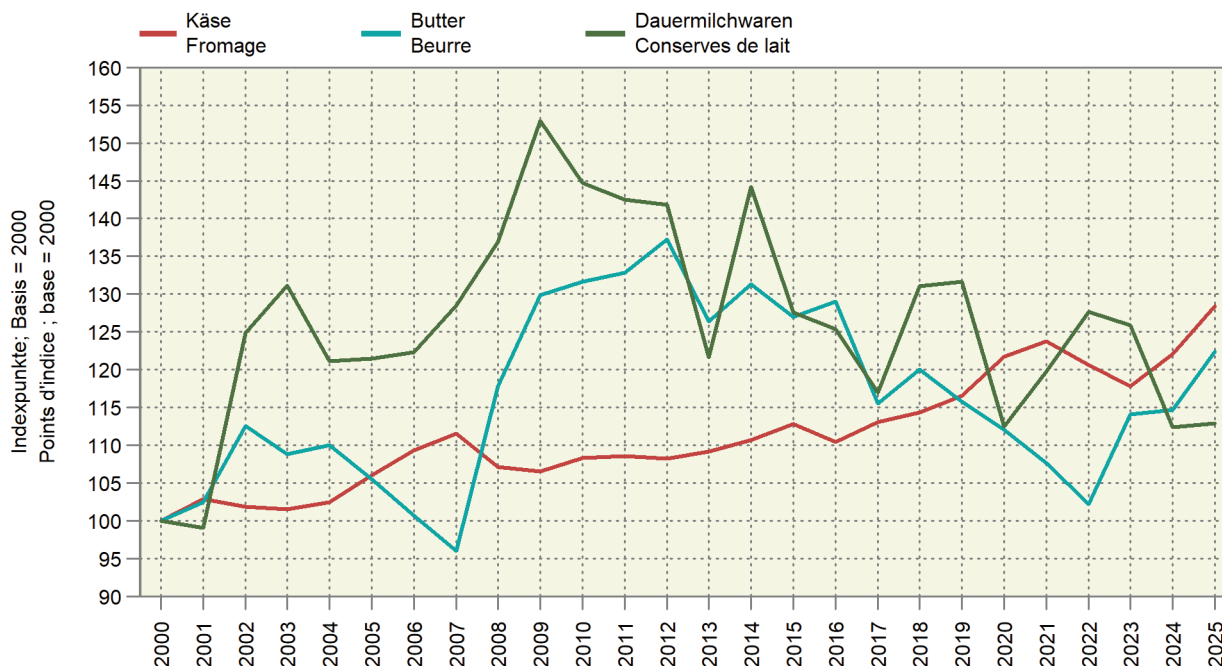

Neben Butter gelten auch Dauermilchwaren (Milchpulver) als Regulierungsprodukt für die Milchüberschüsse. Die Einschätzung des Milchpulvermarktes ist grundsätzlich schwierig: In der heutigen Lebensmittelindustrie ist dieses Produkt nicht mehr wegzudenken, denn es ist nicht nur in Schokolade und Babynahrung, sondern auch in zahlreichen anderen Verarbeitungsprodukten enthalten. Sowohl die inländischen Verarbeitungsketten als auch Aussenhandel / Veredelungsverkehr sind intransparent und schwer zu erfassen. Im Aussenhandel kann Milchpulver einerseits in Kapitel 4 (402 Milch und Rahm, eingedickt oder mit Zusatz von Zucker oder anderen Süsstoffen), andererseits auch in fast allen Zollkapiteln mit Verarbeitungsprodukten (Zollkapitel 17-22) enthalten sein. Eine quantitative Erfassung des Milchpulvers ist daher nur mithilfe der Umrechnung in Vollmilchäquivalente möglich (AGRISTAT Tabelle 5.7, MISTA Tabelle 6.2), denn die Produkte in Kapitel 4 können in verschiedenen Trockensubstanz- und Fettgehalten gehandelt werden und die Produkte in den anderen Zollkapiteln sind zusätzlich mit weiteren Nahrungsmitteln wie Zucker oder Getreide vermischt. In der Schweiz ist die Herstellung von Milchpulver teuer und kaum konkurrenzfähig (hoher Energieverbrauch, zu tiefe Absatzpreise). Im Gegensatz zu Butter wurde die Herstellung in den letzten Jahren eher gedrosselt und auch 2025 nicht bedeutend hochgefahren (Grafik 9), geschweige denn mehr exportiert (-21 % im Vergleich zu 2024, Tabelle 5.7). Die inländische Milchpulverproduktion scheint nicht nur für den direkten Export je länger je weniger lukrativ zu sein, sondern auch für die Nahrungsmittelindustrie an Attraktivität verloren zu haben. Denn Schokolade und Babynahrung können auch mit billigerem, ausländischem Milchpulver hergestellt werden. Dieses Thema hat zwischenzeitlich auch den Weg in die Medien gefunden und stösst, gerade in der aktuellen Lage, auf wachsende Kritik.

Oltre le beurre, les conserves de lait (poudre de lait) sont également considérées comme un produit permettant de réguler les excédents de lait. L'évaluation du marché de la poudre de lait est en principe difficile : l'industrie agroalimentaire actuelle ne pourrait plus se passer de ce produit, car on le trouve non seulement dans le chocolat et les aliments pour bébés, mais aussi dans de nombreux autres produits transformés. Tant les chaînes de transformation indigènes que le commerce extérieur / le trafic de perfectionnement manquent de transparence et sont difficiles à cerner. Dans le commerce extérieur, la poudre de lait peut figurer dans le chapitre 4 (402 Lait et crème de lait, concentrés ou sucrés avec l'ajout de sucre ou d'autres édulcorants), mais aussi dans presque tous les chapitres douaniers incluant des produits transformés (chapitres douaniers 17 à 22). Une analyse quantitative de la poudre de lait n'est donc possible qu'à l'aide de la conversion en équivalents-lait entier (AGRISTAT, tableau 5.7, MISTA, tableau 6.2), parce que les produits du chapitre 4 peuvent être négociés avec différents teneurs en matière sèche et matière grasse et que les produits des autres chapitres douaniers sont par ailleurs mélangés avec d'autres aliments, tels que le sucre ou les céréales. En Suisse, la fabrication de poudre de lait est coûteuse et guère concurrentielle (forte consommation d'énergie, prix de vente trop élevés). Contrairement au beurre, la fabrication a plutôt été réduite ces dernières années et même en 2025, elle n'a pas significativement augmenté (graphique 9), sans même parler des exportations (-21 % en comparaison avec 2024, tableau 5.7). Plus le temps passe, plus la production indigène de poudre de lait semble de moins en moins lucrative et pas seulement pour les exportations directes, mais elle semble aussi avoir perdu de son attrait pour l'industrie agroalimentaire. Car le chocolat et l'alimentation pour bébés peuvent aussi être fabriqués avec de la poudre de lait étrangère moins coûteuse. Désormais, ce thème a également été repris dans les médias et il est de plus en plus critiqué, notamment dans la situation actuelle.

### Konsummilch

Im Gegensatz zum Käse, wird Konsummilch kaum importiert. Das bedeutet, dass die Produktion in etwa dem Verbrauch gleichgesetzt werden kann. Seit Jahren nimmt der Verbrauch von Konsummilch in der Schweiz ab. Mit knapp 44 kg pro Person und Jahr sind es 2025 2,1 % weniger als im Vorjahr (AGRISTAT Tabelle 3.1). Im Gegensatz dazu sind 2025 aber nur 0,6 % weniger Milchäquivalente in die Konsummilchproduktion geflossen. Das ist kein Widerspruch, sondern bedeutet lediglich, dass wieder mehr gehaltvollere (fettreichere) Milch produziert, bzw. konsumiert wird, was auch in der Grafik 10 bestätigt wird. Seit der Corona-Krise hat aber die pasteurisierte Milch einen schwereren Stand (Grafik 11).

### Lait de consommation

Contrairement au fromage, le lait de consommation n'est guère importé. Cela signifie que la production correspond à peu près à la consommation. La consommation de lait de consommation diminue depuis des années en Suisse. Avec près de 44 kg par personne et par an, elle a baissé de 2,1 % en 2025 par rapport à l'année précédente (AGRISTAT, tableau 3.1). En revanche, les équivalents-lait affectés à la production de lait de consommation n'ont baissé que de 0,6 % en 2025. Cela n'a rien de contradictoire et signifie simplement que du lait plus riche (plus gras) est de nouveau produit et consommé, ce que confirme également le graphique 10. Depuis la crise du coronavirus, le lait pasteurisé connaît une situation difficile (graphique 11).

Grafik 10: Produktion von Konsummilch nach Fettgehalt  
 Graphique 10 : Production de lait de consommation selon sa teneur en matière grasse

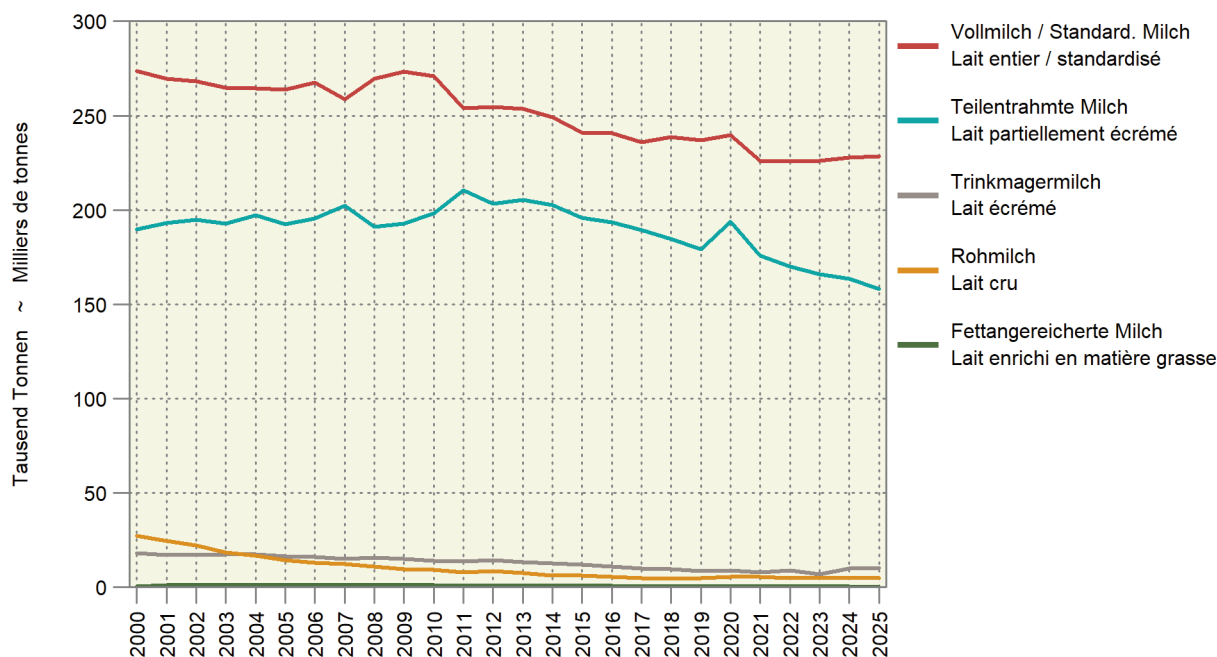

Grafik 11: Produktion von Konsummilch nach Verarbeitungsart  
 Graphique 11 : Production de lait de consommation selon type de traitement

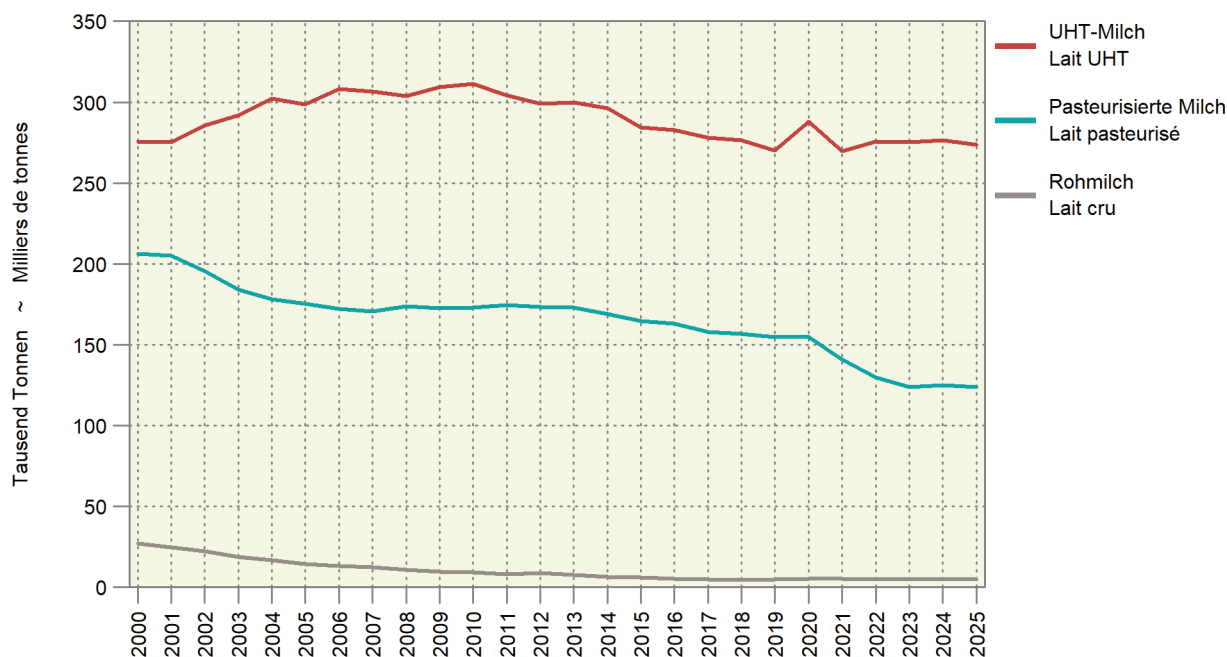

### Ziegen und Schafe

Seit 2024 bezieht das Bundesamt für Statistik (BFS) die Zahlen für die landwirtschaftliche Strukturhebung (STRU) über die Tierverkehrsdatenbank (TVD) von Identitas. Der Methodenwechsel führte zu einem Bruch. Da die Milchproduktion der beiden Tiergattungen anhand der Bestände geschätzt wird, ist auch ein Bruch bei den berechneten Produktionsmengen von Ziegen- und Schafmilch zwischen 2023 und 2024 zu verzeichnen. Ein Vergleich mit den Vorjahren (bis 2023) ist also weder für den Bestand noch für die Milchmenge möglich. Die Entwicklung 2025 zu 2024 zeigt, dass sowohl der Milchschaafbestand (+0,5 %) als auch der Milchziegenbestand (+1,6 %) leicht zugenommen haben, was auch zum Anstieg der geschätzten Milchproduktion geführt hat. Wie die Entwicklung mit der neuen Datenreihe weitergeht, ist schwierig zu schätzen. In der alten Datenreihe war eine Zunahme bei den Ziegen zuletzt 2018, bei den Schafen 2019 zu beobachten.

### Büffel

Auch bei der Schätzung der Büffelmilch ergaben sich Probleme, wenn auch von ganz anderer Natur als jene bei Ziegen- und Schafen. Im Gegensatz zu diesen blieben die Milchbüffelbestände 2023/2024 nämlich auf vergleichbarem Niveau. Laut TSM Solutions hat jedoch die gemeldete Verkehrsmilch von Büffeln zwischen 2023 und 2024 stark abgenommen (-27 %). Im Jahr 2025 nahm sie um weitere 4 % ab, und dies, obwohl der Milchbüffelbestand im Vergleich zu 2024 um 3 % zugenommen hat. Das ist schwer zu erklären, denn die Büffelmilch ist, wie Kuhmilch, meldepflichtig (auch wenn direktvermarktet) und bei einer Zunahme der Milchbüffelkühe, wäre aus folgenden Gründen auch eine Zunahme der Verkehrsmilch zu erwarten. I) Es ist kaum vorstellbar, dass die Milchleistung dieser Kühe in letzten beiden Jahren plötzlich abgenommen hat, obwohl sich die Büffelmilchproduktion schon vor Jahren etabliert und weiterentwickelt hat. II) Die Produktion von Büffelmilch ist aufwändig und kostspielig. Es kann nicht wirtschaftlich sein, die Büffelmilch aufgrund von Absatzproblemen längerfristig in andere Kanäle mit geringerer Wertschöpfung (z.B. Fütterung) fliessen zu lassen oder sogar zu entsorgen, ohne Anpassungen bei den Beständen vorzunehmen. III) Die Produktion von Büffel Fleisch ist zurzeit noch nicht etabliert, respektive der Absatz nicht gewährleistet (Schweizer Bauer vom 03.02.2026: «So soll ein Markt für Schweizer Büffel Fleisch entstehen»). Es ist also wenig wahrscheinlich, dass Absatzprobleme der Büffelmilch dazu führten, die Büffelmilchkühe «umzunutzen» und für die Fleischproduktion einzusetzen. Aus diesen drei Gründen wird die Schätzung der Büffelmilchproduktion in der AGRISTAT Tabelle 3.1 weiterhin auf der Basis der Milchtierbestände gemacht, weshalb sie auch nicht dieselbe Entwicklung wie die von der TSM gemeldeten Verkehrsmilchmengen aufweist.

### Chèvres et brebis

Depuis 2024, l'Office fédéral de la statistique (OFS) collecte les chiffres pour le relevé des structures agricoles via la banque de données sur le trafic des animaux (BDTA) d'Identitas. Le changement de méthode s'est traduit par une rupture. Étant donné que la production de lait des deux espèces animales est estimée sur la base des effectifs, on constate également une rupture dans le calcul des quantités de lait de chèvres et de brebis produites entre 2023 et 2024. Une comparaison avec les années précédentes (jusqu'en 2023) est donc impossible, tant en ce qui concerne l'effectif que la quantité de lait. L'évolution entre 2025 et 2024 montre que l'effectif de brebis laitières (+0,5 %) mais aussi l'effectif de chèvres laitières (+1,6 %) ont légèrement augmenté, ce qui a également entraîné une hausse de la production de lait estimée. Il est difficile de déterminer l'évolution avec la nouvelle série de données. Avec l'ancienne série de données, une augmentation a été constatée pour la dernière fois en 2018 concernant les chèvres et en 2019 pour ce qui est des brebis.

### Bufflonnes

Des problèmes sont également apparus lors de l'estimation du lait de bufflonnes, bien qu'ils soient de nature différente de ceux rencontrés avec les chèvres et les brebis. Contrairement à ces dernières, les effectifs de bufflonnes laitières sont en effet restés à un niveau comparable en 2023/2024. Selon TSM Solutions, le lait de consommation déclaré de bufflonnes a toutefois fortement diminué entre 2023 et 2024 (-27 %). En 2025, il a diminué de 4 % supplémentaires et ce bien que les effectifs de bufflonnes laitières ait augmenté de 3 % en comparaison avec 2024. Cette évolution est difficilement explicable, car à l'instar du lait de vaches le lait de bufflonnes est soumis à déclaration (même s'il est commercialisé directement) et en cas d'augmentation du nombre de bufflonnes laitières, il faudrait également s'attendre à une augmentation du lait commercialisé pour les raisons suivantes. I) Il est difficilement imaginable que la performance laitière de ces bufflonnes ait subitement diminué au cours des deux dernières années, bien que la production de lait de bufflonnes se soit établie et développée depuis des années. II) La production de lait de bufflonnes est complexe et coûteuse. Il ne serait pas rentable d'affecter à plus long terme le lait de bufflonnes à d'autres canaux moins créateurs de valeur (p. ex. nourrissage) ou même de l'éliminer, à cause de difficultés d'écoulement, sans procéder à des ajustements des effectifs. III) La production de viande de buffles n'est pas encore établie à l'heure actuelle et l'écoulement n'est pas garanti (Schweizer Bauer du 03.02.2026 : « So soll ein Markt für Schweizer Büffel Fleisch entstehen »). Il est donc peu probable que des difficultés d'écoulement aient entraîné la « réaffectation » des bufflonnes laitières et leur utilisation pour la production de viande. Pour ces trois raisons, la production de lait de bufflonnes dans AGRISTAT, tableau 3.1, continue d'être estimée sur la base des effectifs de bufflonnes laitières, raison pour laquelle son évolution diffère également de celle des quantités de lait de consommation déclarées par TSM.

## 1. Grundlagen ~ Données de bases

Im März lag die mittlere Temperatur bloss 0,5 Grad über dem Mittel der Referenzperiode 1991-2020. V.a. zu Beginn glänzte der März mit warmem und trockenem Wetter. Ab dem 25. März kam der Winter mit einem deutlichen Kälteeinbruch nochmals zurück. Der März war verbreitet trocken. Überdurchschnittliche Niederschläge gab es v.a. im Tessin. Erneute Niederschläge wären jetzt in den meisten Lagen für die Frühjahrssaaten und das Pflanzenwachstum im Allgemeinen von Vorteil.

En mars, la température moyenne n'a dépassé que de 0,5 °C la moyenne de la période de référence 1991-2020. Le mois de mars s'est surtout distingué, en début de mois, par un temps chaud et sec. À partir du 25 mars, l'hiver a fait son retour avec une nette vague de froid. Le mois de mars a été globalement sec. Des précipitations supérieures à la moyenne ont surtout été enregistrées au Tessin. De nouvelles précipitations seraient désormais bénéfiques dans la plupart des régions pour les semis de printemps et la croissance des plantes en général.

### 1.1 Witterung nach Dekaden Conditions atmosphériques par décade

Dekadenmittel bzw. -summe ~ Moyennes resp. totaux des décades

Messstationen	Mittlere Lufttemperatur		Luftfeuchtigkeit		Summe der Sonnenscheindauer		Summe der Niederschlagsmenge		Verdunstungsmenge		Wasserbilanz	
Stations	Temperature moyenne		Humidité de l'air		Ensoleillement total		Précipitations totales		Quantité d'évaporation		Bilan hydrologique	
	°C		%		Stunden ~ Heures		mm		mm		mm	
Dekade vom 21. bis 28. Februar ~ Décade du 21 jusqu'au 28 février												
	2025	2026	2025	2026	2025	2026	2025	2026	2025	2026	2025	2026
Basel	7.3	10.6	78.4	74.1	12.7	34.5	9.6	1.2	1.2	2.5	8.4	-1.3
Lausanne	7.1	9.4	79.8	70.6	18.2	47.6	8.8	0.8	2.1	4.4	6.7	-3.6
Bern	5.2	8.2	84.6	77.4	16.5	46.0	4.5	0.2	1.4	3.6	3.1	-3.4
Zürich	6.0	8.9	80.2	73.2	16.2	34.8	4.9	2.1	1.6	3.7	3.3	-1.6
St. Gallen	5.6	9.0	74.7	66.4	14.4	33.2	7.4	5.0	0.8	1.9	6.6	3.1
Luzern	6.0	8.1	79.8	79.9	12.3	39.7	2.9	1.4	1.2	2.8	1.7	-1.4
Sion	6.6	8.4	66.8	66.4	26.3	54.0	1.4	0.0	3.2	5.6	-1.8	-5.6
Lugano	8.1	9.3	75.2	77.0	46.9	59.4	27.5	1.2	3.5	3.2	24.1	-2.0
Dekade vom 1. bis 10. März ~ Décade du 1er jusqu'au 10 mars												
	2025	2026	2025	2026	2025	2026	2025	2026	2025	2026	2025	2026
Bâle	7.1	9.9	65.4	68.9	74.4	73.8	3.8	5.2	8.5	7.0	-4.7	-1.8
Lausanne	7.6	9.5	61.3	66.7	88.6	77.8	5.4	7.1	11.9	9.4	-6.5	-2.3
Berne	5.3	7.3	71.4	78.0	77.9	82.8	0.0	6.9	9.7	7.6	-9.7	-0.7
Zurich	7.0	8.5	59.4	69.9	78.5	78.6	0.0	10.1	13.8	9.9	-13.8	0.2
St-Gall	6.6	7.6	55.6	67.6	76.1	72.2	0.0	13.1	4.6	3.1	-4.6	10.0
Lucerne	6.3	8.1	64.9	75.1	71.7	79.1	0.3	6.9	9.9	7.4	-9.6	-0.5
Sion	7.5	9.2	51.1	56.7	87.1	77.9	1.3	3.1	15.1	12.4	-13.8	-9.3
Lugano	8.9	9.8	65.5	77.8	76.1	50.7	31.9	4.4	8.6	4.4	23.3	0.0
Dekade vom 11. bis 20. März ~ Décade du 11 jusqu'au 20 mars												
	2025	2026	2025	2026	2025	2026	2025	2026	2025	2026	2025	2026
Basel	6.4	8.0	73.5	67.3	36.7	55.6	15.4	8.8	7.0	9.8	8.4	-1.0
Lausanne	6.9	7.6	72.1	67.4	36.0	63.3	14.5	14.8	7.4	12.2	7.2	2.6
Bern	5.4	5.8	78.8	74.7	42.3	65.4	14.5	13.3	7.4	11.2	7.2	2.1
Zürich	5.5	6.6	72.7	70.1	40.8	61.1	13.5	15.5	10.0	12.7	3.5	2.9
St. Gallen	3.9	5.0	77.2	74.1	33.1	54.5	15.2	30.3	2.0	2.4	13.3	27.9
Luzern	6.0	6.7	76.0	73.7	34.6	61.1	20.8	23.1	6.6	10.2	14.2	12.9
Sion	7.8	8.1	64.2	62.3	57.7	66.0	2.3	4.5	12.5	13.7	-10.2	-9.2
Lugano	8.5	10.2	80.2	67.9	34.1	64.9	59.7	76.0	5.3	11.3	54.4	64.7

Temperatur 2 Meter über Boden und Niederschläge

Température à 2 mètres au-dessus du sol et précipitations

Temperatur und Niederschlagssumme für Bern, Lausanne, St. Gallen, Sion und Lugano, nach Monat und Tag

Température et somme des précipitations pour Berne, Lausanne, St-Gall, Sion et Lugano, par mois et jour

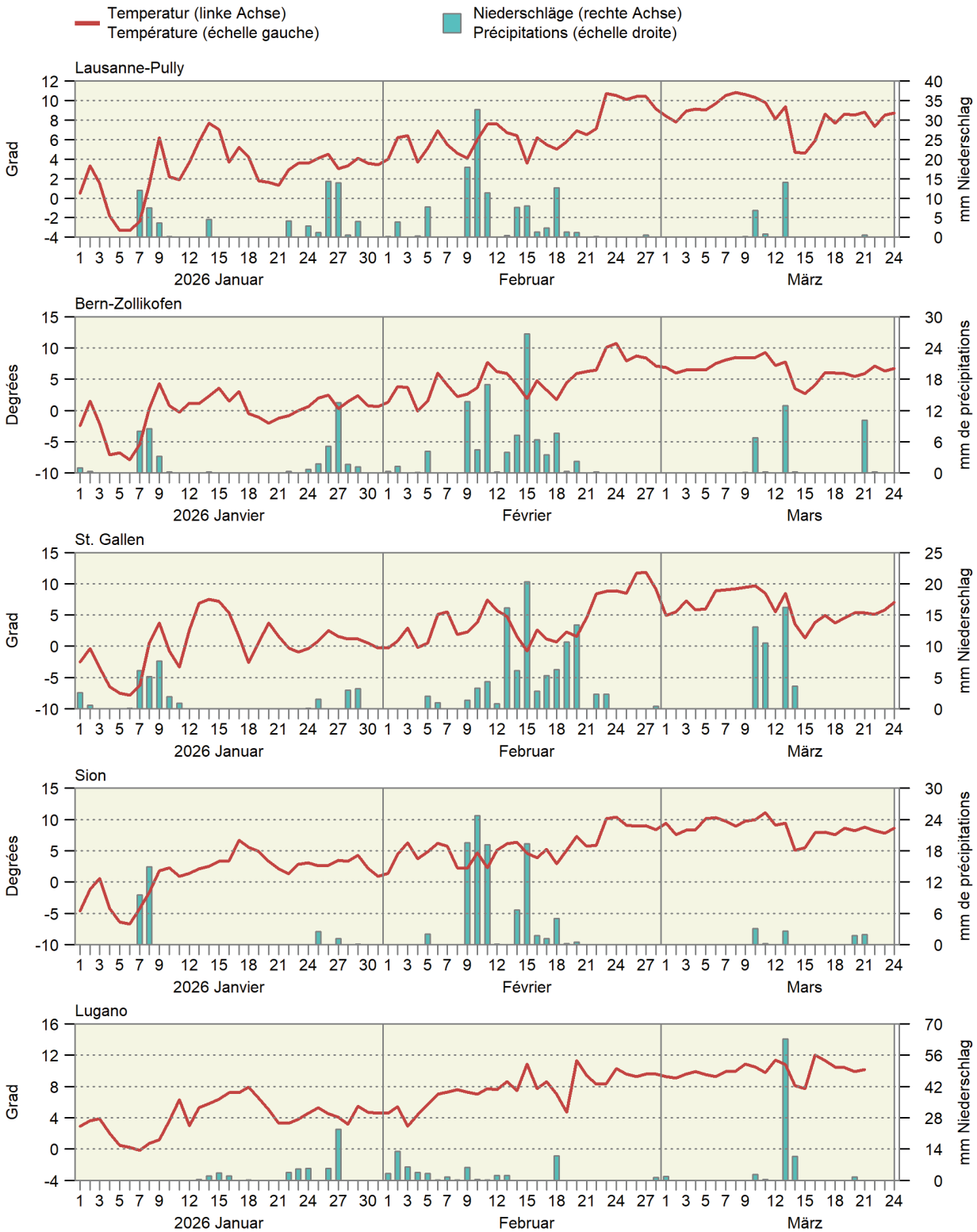

## 1.2 Witterung im Mittelland Conditions atmosphériques du plateau suisse

Mittel der Stationen Lausanne, Neuenburg, Bern, Luzern, Zürich, Schaffhausen und St. Gallen  
Moyenne des stations de Lausanne, Neuchâtel, Berne, Lucerne, Zurich, Schaffhouse et Saint-Gall

Monate	Lufttemperatur		Sonnenscheindauer		Niederschlagsmenge		Tage mit mindestens 1 mm Niederschlag		Verdunstungsmenge		Wasserbilanz: Niederschlagsüberschuss	
Mois	Température de l'air		Ensoleillement		Précipitations		Jours avec au moins 1 mm de précipitations		Quantité d'évapotranspiration		Bilan hydrologique : Excédent de précipitations	
	°C		Stunden ~ Heures		mm				mm		mm	
	2025	2026	2025	2026	2025	2026	2025	2026	2025	2026	2025	2026
Jan ~ Jan	2.4	0.5	71	68	124	44	13	8	3	3	121	41
Feb ~ Fév	3.0	5.3	54	75	33	100	7	12	3	5	30	96
Mrz ~ Mar	7.3		155		29		6		27		2	
Apr ~ Avr	11.3		239		50		7		69		-20	
Mai ~ Mai	13.8		201		115		12		83		32	
Jun ~ Jun	20.8		287		91		7		131		-39	
Jul ~ Jul	19.1		211		163		17		98		65	
Aug ~ Aoû	19.9		254		150		10		101		49	
Sep ~ Sep	14.9		146		133		14		37		95	
Okt ~ Oct	10.0		84		104		13		16		89	
Nov ~ Nov	5.0		92		105		10		10		95	
Dez ~ Déc	2.6		32		16		3		2		14	
Jahr Année	10.8		1 824		1 114		118		582		532	

Bundesamt für Meteorologie und Klimatologie, MeteoSchweiz

Office fédéral de météorologie et de climatologie, MétéoSuisse

Durchschnittliche Niederschlagsmenge von sieben Mittellandstationen  
Précipitations moyennes de sept stations du Plateau suisse

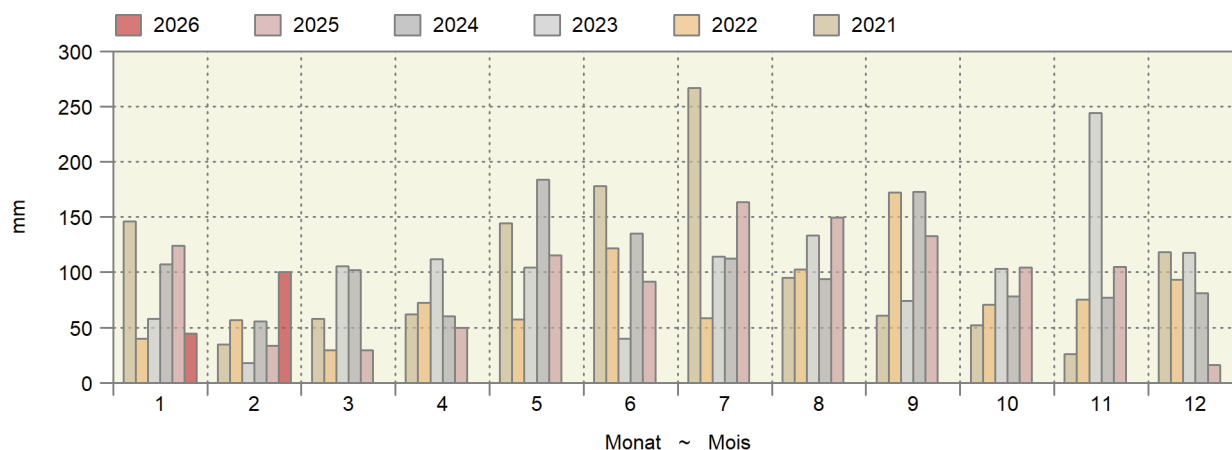

Kumulierte Wasserbilanz  
Bilan hydrologique cumulé

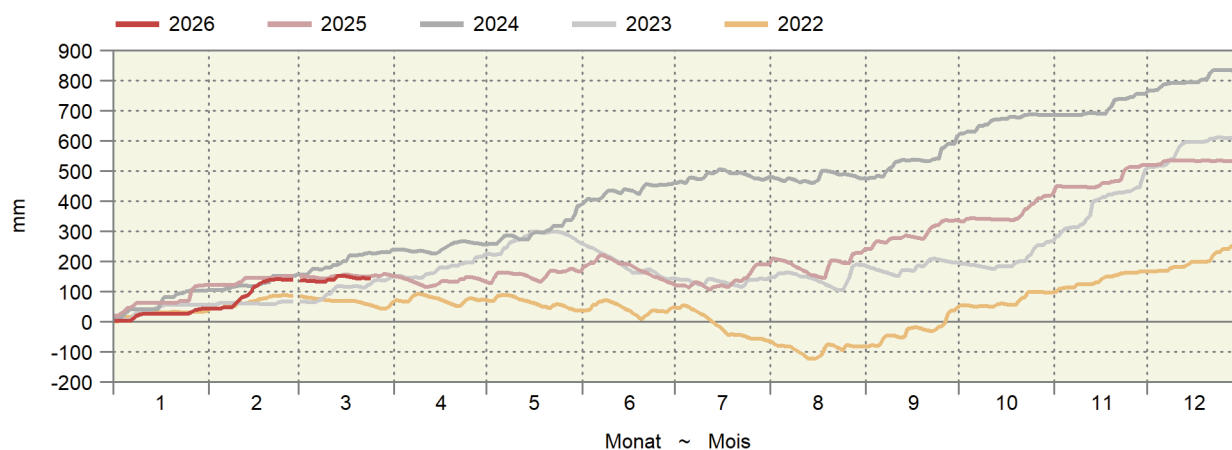

Gleitende Wasserbilanz von zehn Messstationen in mm Wassersäule  
 Bilan hydraulique glissant de dix stations en mm de colonne d'eau

Es wird angenommen, dass verfügbares Wasser (Niederschlag - Evapotranspiration) sich innerhalb eines Jahres verflüchtigt.  
 Il est supposé que l'eau disponible (précipitations - évapotranspiration) disparaît au cours d'une année.

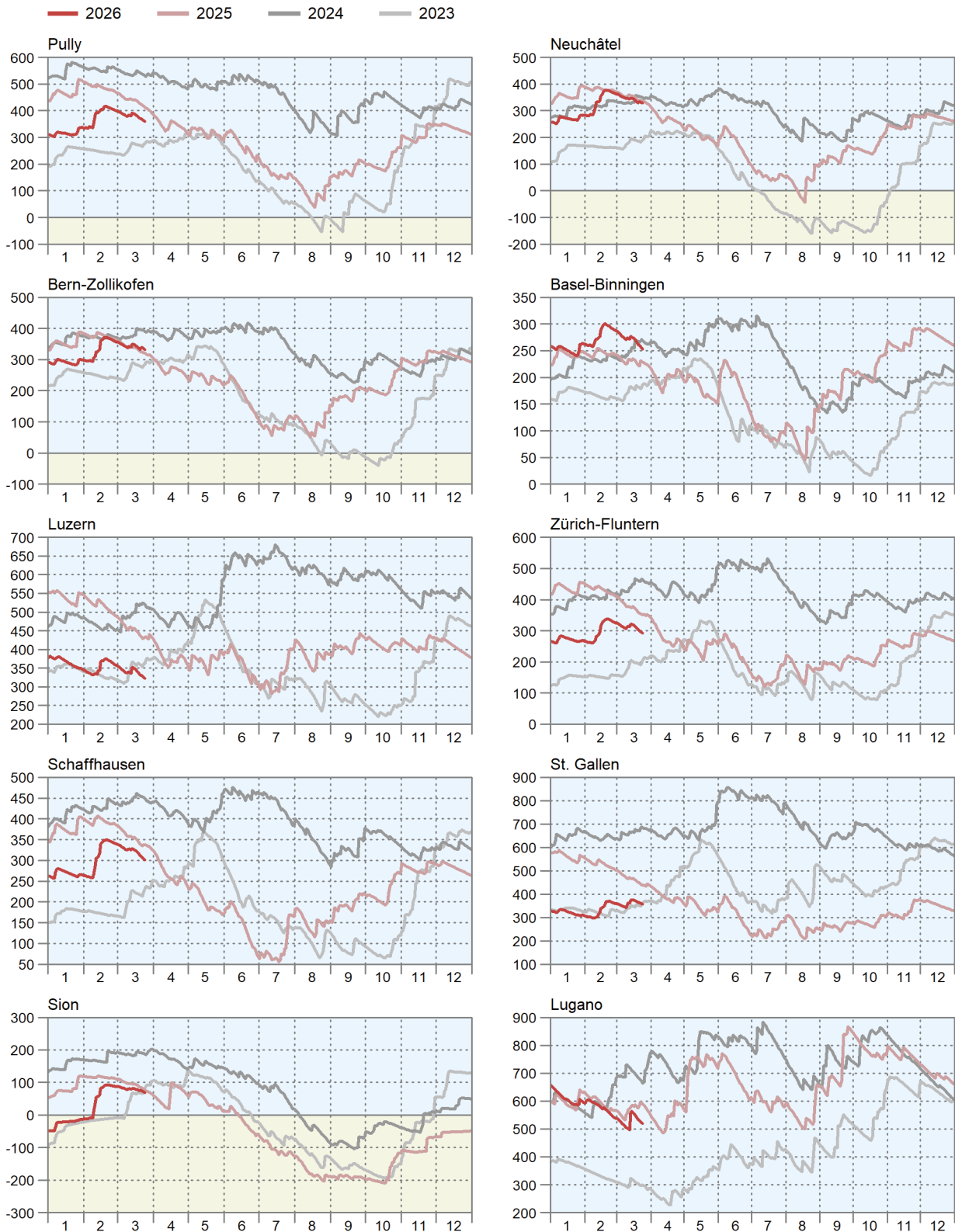

### 1.3 Lufttemperatur in Bodennähe und Bodentemperatur Température de l'air à proximité du sol et température du sol

In ° Celsius ~ En ° Celsius

Messstationen	Lufttemperatur 5 cm über Gras ~ Température de l'air, 5 cm au-dessus du gazon				Mittel der Bodentemperatur ~ Moyenne de la température du sol, à une profondeur de ... cm			
Stations	Mittel ~ Moyen		Minimum		5 cm		20 cm	
Dekade vom 21. bis 28. Februar ~ Décade du 21 jusqu'au 28 février								
	2025	2026	2025	2026	2025	2026	2025	2026
Changins	5.9	8.2	-3.8	-1.3	6.7	7.9	6.8	7.6
Sion	7.0	8.3	-6.5	-3.3	5.4	7.0	5.5	6.8
Liebefeld	4.6	6.9	-6.2	-4.2	4.9	6.4	5.0	6.2
Reckenholz	4.6	7.3	-6.4	-2.9	4.3	6.1	4.7	6.2
Magadino	6.6	7.3	-5.5	-3.6	6.4	7.7	6.5	7.5
Dekade vom 1. bis 10. März ~ Décade du 1er jusqu'au 10 mars								
	2025	2026	2025	2026	2025	2026	2025	2026
Changins	6.4	8.7	-5.1	-0.7	6.7	9.1	6.8	9.0
Sion	8.1	8.9	-7.5	-4.1	5.6	8.0	5.7	8.0
Liebefeld	4.7	5.9	-8.0	-5.8	4.4	6.6	4.6	6.6
Reckenholz	5.0	5.9	-8.5	-5.2	4.5	6.4	5.0	6.8
Magadino	6.7	8.6	-6.0	-1.9	7.0	9.0	7.1	8.8
Dekade vom 11. bis 20. März ~ Décade du 11 jusqu'au 20 mars								
	2025	2026	2025	2026	2025	2026	2025	2026
Changins	6.4	7.5	-2.2	-4.5	8.0	8.6	8.2	8.9
Sion	9.6	8.8	-3.7	-4.3	8.1	8.5	8.1	8.7
Liebefeld	5.4	5.2	-5.6	-7.5	6.1	6.7	6.2	6.9
Reckenholz	5.7	5.9	-7.9	-6.6	5.7	6.8	6.4	7.5
Magadino	8.1	9.5	-4.3	-3.3	8.4	9.9	8.3	9.8

Bundesamt für Meteorologie und Klimatologie, MeteoSchweiz

Office fédéral de météorologie et de climatologie, MétéoSuisse

#### Bodentemperatur in 5 cm Tiefe

#### Température du sol à une profondeur de 5 cm

Tagesmittelwerte der Mittelland-Stationen Changins, Liebefeld und Reckenholz, nach Tag und Monat für drei Jahre

Moyennes journalières des stations du plateau Suisse à Changins, Liebefeld et Reckenholz, par mois et jour pour trois ans

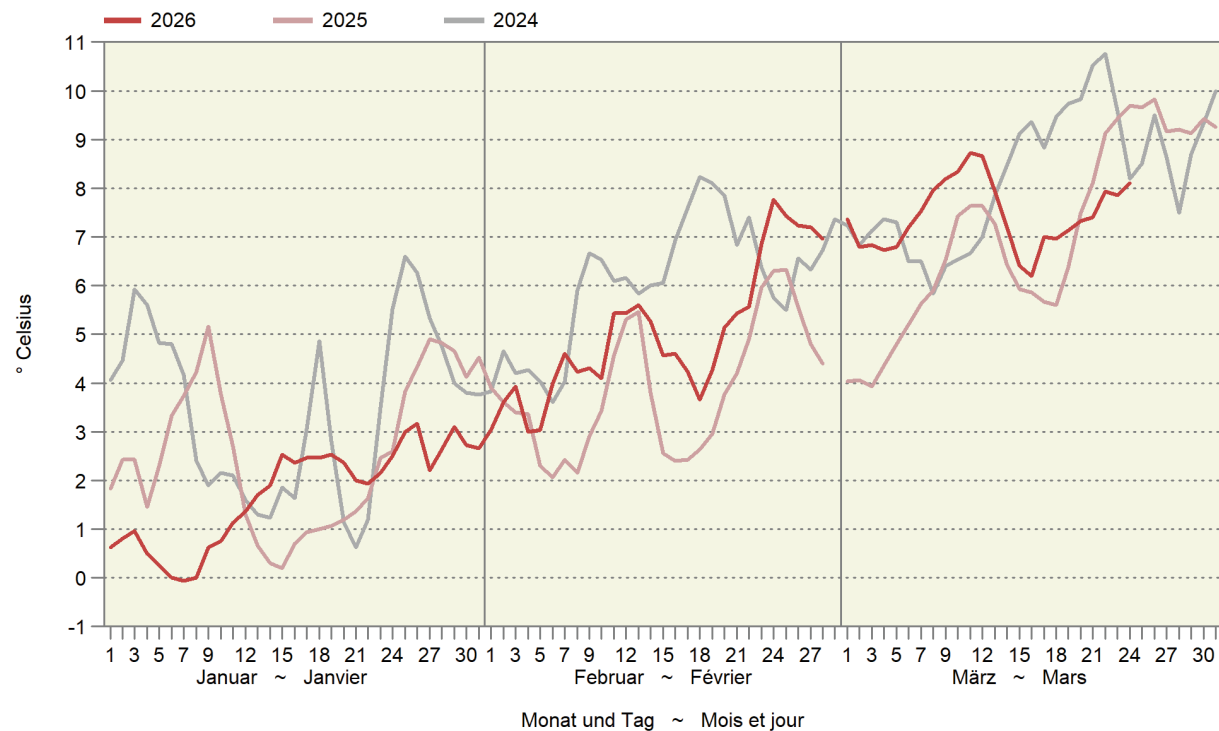

## 2. Pflanzenbau ~ Production végétale

Die Qualität des Raufutters aus der Ernte 2025 wird durch die Berichtserstatter generell über alle Futtertypen als gleichmässig gut beurteilt (Tabelle 2.1). Für eine ähnlich gute Bewertung muss man bis ins Jahr 2017 zurückgehen. Dieser Umstand dürfte mitverantwortlich sein, dass die Milchproduktion aktuell durch die Decke geht. Die Produktion von Frischgemüse lag im Jahr 2025 mit 300 843 Tonnen um 13 % höher als 2024 (Tabelle 2.4). Ein ähnlich ertragreiches Jahr gab es letztmals 2022. Die Produktion von Lagergemüse hat hingegen um 10 % abgenommen. Am grössten war der Rückgang bei den Zwiebeln. 2025 wurden 819 483 Hektoliter Weinmost produziert und damit 9 % mehr als 2024 (Tabelle 2.8).

Les rapporteurs jugent globalement que la qualité du fourrage grossier de la récolte 2025 est uniformément bonne, tous types de fourrage confondus (tableau 2.1). Il faut remonter jusqu'en 2017 pour trouver une évaluation aussi favorable. Cette situation explique sans doute en partie pourquoi la production laitière atteint actuellement des sommets. En 2025, la production de légumes frais s'est élevée à 300 843 tonnes, soit une hausse de 13 % par rapport à 2024 (tableau 2.4). La dernière année aussi productive remonte à 2022. La production de légumes de garde a en revanche diminué de 10 %. C'est chez les oignons que la baisse a été la plus forte. En 2025, 819 483 hectolitres de moût de raisin ont été produits, soit 9 % de plus qu'en 2024 (tableau 2.8).

## 2.1 Qualität des Raufutters Qualité des fourrages

Bewertung mit Noten<sup>1</sup> 1-6; N = Anzahl Meldungen ~ Appréciation avec des notes<sup>1</sup> de 1-6 ; N = nombre d'indications

Erntejahr Année de la récolte	Heu ~ Foin				Emd ~ Regain				Grassilage ~ Ensilage			
	Naturwiesen		Kunstwiesen		Naturwiesen		Kunstwiesen		Naturwiesen		Kunstwiesen	
	Prairies naturelles		Prairies artificielles		Prairies naturelles		Prairies artificielles		Prairies naturelles		Prairies artificielles	
	Note	N	Note	N	Note	N	Note	N	Note	N	Note	N
	Beurteilung <sup>1</sup> nach der Ernte ~ Appréciation <sup>1</sup> après la récolte											
2015	5.2	59	5.0	68	4.9	41	5.3	44	5.1	57	4.9	35
2016	4.6	61	5.4	61	5.4	34	4.6	48	5.6	42	5.7	25
2017	5.4	61	5.4	58	5.3	36	5.6	46	5.6	41	5.5	30
2018	5.4	58	4.7	59	5.0	37	5.5	44	5.0	41	5.2	28
2019	5.2	104	5.2	76	5.2	43	5.4	71	5.3	55	5.4	35
2020	5.2	76	5.2	71	5.2	44	5.4	51	5.3	51	5.3	31
2021	5.1	85	4.5	78	4.6	50	5.1	59	4.8	48	4.8	35
2022	5.1	80	4.4	73	4.6	44	5.2	58	4.8	46	4.8	31
2023	4.6	73	4.6	62	4.6	35	4.7	51	4.8	43	5.0	27
2024	3.9	55	4.7	59	4.8	32	4.0	41	4.9	34	5.0	23
2025	5.2	67	5.0	54	5.1	38	5.4	41	5.3	39	5.2	29
	Beurteilung <sup>1</sup> im Februar des folgenden Winters ~ Appréciation <sup>1</sup> au mois de février de l'hiver suivant											
2015	5.1	49	5.3	47	5.3	32	5.4	31	5.4	33	5.4	29
2016	4.4	56	5.2	55	5.1	42	4.4	37	5.2	41	5.3	39
2017	5.4	50	5.4	47	5.3	29	5.5	35	5.5	35	5.5	29
2018	5.2	76	5.2	72	5.2	45	5.2	40	5.3	40	5.4	34
2019	5.1	74	5.3	71	5.0	43	5.3	41	5.4	45	5.5	36
2020	4.9	71	4.7	70	4.8	44	5.0	43	5.1	43	5.2	28
2021	4.4	71	4.7	71	4.6	47	4.5	38	4.9	42	4.8	38
2022	4.9	70	4.8	70	4.7	46	5.0	39	5.1	41	5.0	33
2023	4.2	67	4.7	64	4.4	45	4.3	40	4.8	42	4.6	36
2024	3.6	56	4.5	52	4.7	36	3.9	28	4.7	28	4.6	27
2025	5.0	46	5.0	44	4.9	31	5.0	29	5.3	31	5.2	26
	Beurteilung <sup>1</sup> im Februar des folgenden Winters ~ Appréciation <sup>1</sup> au mois de février de l'hiver suivant											
Nach Zone ~ Par zone	2023											
Tal ~ Plaine	3.9	17	4.4	15	4.5	12	4.0	13	4.9	13	4.6	12
Hügel ~ Collines	3.5	19	4.5	17	4.3	11	3.8	11	4.8	12	4.5	12
Berg ~ Montagnes	3.6	14	4.6	13	5.0	12	...	1	...	1	...	2
	2024											
Tal ~ Plaine	3.7	21	4.3	19	4.5	12	3.8	16	4.7	16	4.6	13
Hügel ~ Collines	3.5	23	4.5	21	4.4	13	3.9	13	4.7	13	4.5	14
Berg ~ Montagnes	3.7	15	4.6	14	5.0	13	5.0	1	5.0	1	5.0	2
	2025											
Tal ~ Plaine	5.1	17	5.1	17	5.1	11	5.1	15	5.3	15	5.0	13
Hügel ~ Collines	4.9	21	5.0	20	4.8	15	4.9	14	5.3	16	5.3	13
Berg ~ Montagnes	5.0	11	5.0	10	4.9	9	4.3	3	4.7	3	5.5	3

<sup>1</sup> 6.0 = ausgezeichnet ~ excellent  
5.5 = sehr gut ~ très bon  
5.0 = gut ~ bon  
4.5 = befriedigend ~ satisfaisant  
4.0 = genügend ~ suffisant

<sup>1</sup> 3.5 = ungenügend ~ insuffisant  
3.0 = schlecht ~ mauvais  
2.0 = sehr schlecht ~ très mauvais  
1.0 = extrem schlecht ~ extrêmement mauvais

Qualität des Raufutters

Qualité du fourrage

Mittel aller Zonen, Natur- und Kunstwiesen; Ende Februar des Folgejahres

Moyenne de toutes les zones, prairies naturelles et artificielles ; fin février de l'année suivante

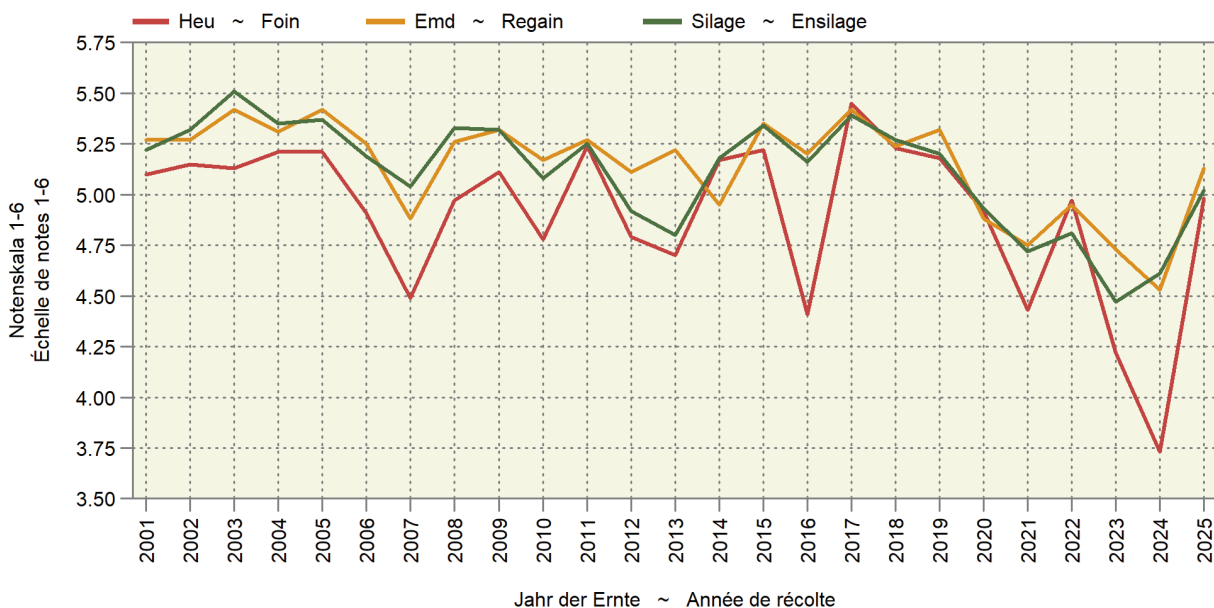

## 2.2 Speisekartoffelvorräte und -einfuhr Stocks et importations de pommes de terre de consommation

In Tonnen ~ En tonnes

Per Monatsende à la fin du mois	Freie Handelslager an Speisekartoffeln Réserves libres de pommes de terre de consommation						Gemeldete, noch bei Produzenten gelagerte Speisekartoffeln Pommes de terre de consommation stockées par des producteurs			Einfuhrüberschuss an Speisekartoffeln Excédent d'importation de pommes de terre de consommation		
	Für den Frischkonsum Pour la consommation à l'état frais			Für die Veredlungsindustrie Pour l'industrie des produits alimentaires			Ernte 2023	Récolte 2024	Ernte 2025	2023/ 2024	2024/ 2025	2025/ 2026
	Ernte 2023	Récolte 2024	Ernte 2025	Ernte 2023	Récolte 2024	Ernte 2025						
	Ernte 2023	Récolte 2024	Ernte 2025	Ernte 2023	Récolte 2024	Ernte 2025	Ernte 2023	Récolte 2024	Ernte 2025	2023/ 2024	2024/ 2025	2025/ 2026
Okt ~ Oct	60 393	73 057	92 582	82 843	97 237	129 195	2 325	3 842	6 320	6 456	8 197	-2 012
Nov ~ Nov	50 817	64 941	79 268	72 511	88 174	118 401	944	47	-	6 087	6 203	-407
Dez ~ Déc	39 264	53 094	69 298	62 241	76 672	104 666	-	-	-	5 724	5 751	2 046
Jan ~ Jan	28 032	42 029	57 504	45 476	61 432	84 388	-	-	-	7 114	5 954	989
Feb ~ Fév	19 334	30 998	45 766	29 952	44 102	65 683	-	-	-	11 598	5 241	805
Mrz ~ Mar	10 804	20 908	-	20 658	27 400	-	-	-	-	12 369	9 477	-
Apr ~ Avr	3 892	10 943	-	13 247	16 654	-	-	-	-	12 485	10 600	-
Mai ~ Mai	499	3 319	-	4 858	7 433	-	-	-	-	13 730	5 950	-
Jun ~ Jun	-	-	-	-	-	-	-	-	-	9 265	5 200	-
Jul ~ Jul	-	-	-	-	-	-	-	-	-	1 148	-172	-

Bundesamt für Zoll und Grenzsicherheit (BAZG); Swisspatat

Office fédéral de la douane et de la sécurité des frontières (OFDF) ; Swisspatat

## 2.3 Lagergemüse, Lagerbestand an inländischer Ware Légumes de garde, quantité de légumes indigènes en stock

Bei Handelsfirmen und landwirtschaftlichen Organisationen; in Tonnen  
Après des entreprises de commerce et des organisations agricoles; en tonnes

Erntejahr Gemüseart	Stichtag ~ Jour de référence						Année de récolte Type de légume
	15. Nov	15. Dez	15. Jan	15. Feb	15. Mrz	15. Apr	
	15 Nov	15 Déc	15 Jan	15 Fév	15 Mar	15 Avr	
Lagerbestand ~ Quantité en stock							
<b>2022</b>							<b>2022</b>
Weisskabis	4 420	4 834	3 763	2 724	1 708	879	Chou blanc
Rotkabis	2 205	2 244	1 630	1 035	555	194	Chou rouge
Karotten	39 429	47 550	40 603	32 591	23 869	14 692	Carottes
Randen	9 879	9 346	7 871	6 489	5 128	2 894	Betterave rouge
Knollensellerie	6 618	7 502	6 322	4 941	3 706	2 629	Céleri-pomme
Zwiebeln	19 996	16 086	12 675	9 467	6 101	3 314	Oignons
Übriges Gemüse <sup>1</sup>	4 835	6 540	4 804	2 847	1 375	726	Autres légumes <sup>1</sup>
<b>Total</b>	<b>87 382</b>	<b>94 102</b>	<b>77 668</b>	<b>60 094</b>	<b>42 442</b>	<b>25 328</b>	<b>Total</b>
<b>2023</b>							<b>2023</b>
Weisskabis	3 931	4 059	3 257	2 402	1 689	840	Chou blanc
Rotkabis	1 805	1 969	1 441	911	528	194	Chou rouge
Karotten	31 372	39 250	36 050	27 977	20 293	12 885	Carottes
Randen	6 577	6 842	5 504	4 377	3 272	2 086	Betterave rouge
Knollensellerie	5 030	6 888	5 881	4 729	3 692	2 902	Céleri-pomme
Zwiebeln	16 677	14 025	11 126	7 842	4 557	1 303	Oignons
Übriges Gemüse <sup>1</sup>	4 573	6 371	5 000	3 283	1 788	882	Autres légumes <sup>1</sup>
<b>Total</b>	<b>69 965</b>	<b>79 404</b>	<b>68 259</b>	<b>51 521</b>	<b>35 819</b>	<b>21 092</b>	<b>Total</b>
<b>2024</b>							<b>2024</b>
Weisskabis	4 772	4 630	3 609	2 419	1 538	815	Chou blanc
Rotkabis	1 378	1 238	710	225	89	5	Chou rouge
Karotten	49 020	48 976	40 350	31 733	22 262	14 225	Carottes
Randen	5 880	5 383	4 163	3 002	2 053	911	Betterave rouge
Knollensellerie	8 075	7 212	6 210	4 950	3 957	3 038	Céleri-pomme
Zwiebeln	17 661	13 566	10 310	6 302	3 457	809	Oignons
Übriges Gemüse <sup>1</sup>	5 983	6 847	5 107	2 628	1 208	798	Autres légumes <sup>1</sup>
<b>Total</b>	<b>92 769</b>	<b>87 852</b>	<b>70 459</b>	<b>51 259</b>	<b>34 564</b>	<b>20 601</b>	<b>Total</b>
<b>2025</b>							<b>2025</b>
Weisskabis	4 848	5 179	4 342	3 401			Chou blanc
Rotkabis	2 762	2 733	2 028	1 458			Chou rouge
Karotten	45 196	50 327	42 836	33 860			Carottes
Randen	10 160	9 309	8 910	6 140			Betterave rouge
Knollensellerie	7 266	7 285	6 470	5 356			Céleri-pomme
Zwiebeln	26 772	22 710	19 130	14 992			Oignons
Übriges Gemüse <sup>1</sup>	6 279	7 021	5 147	3 130			Autres légumes <sup>1</sup>
<b>Total</b>	<b>103 283</b>	<b>104 564</b>	<b>88 863</b>	<b>68 337</b>			<b>Total</b>

<sup>1</sup> Chinakohl, Zuckerhut, Pfälzer

<sup>1</sup> Chou chinois, chicorée pain de sucre, carotte jaune

## 2.4 Produktion von Frisch- und Lagergemüse nach Jahren Production de légumes frais et de garde par année

In Tonnen ~ En tonnes

Gemüseart	2020	2021	2022	2023	2024	2025	Type de légume
<b>Frischgemüse</b>							<b>Légumes frais</b>
Salate	81 547	66 157	70 175	64 497	66 260	71 822	Salades
Chicorée Witloof	6 683	6 669	6 814	5 445	5 107	5 740	Chicorée Witloof
Cicorino	5 802	3 795	2 965	2 255	2 031	2 432	Cicorino
Eichenlaub	5 688	5 130	5 160	4 954	4 709	4 831	Feuilles de chêne
Eisbergsalate	24 357	19 598	21 525	19 186	21 871	23 710	Laitue iceberg
Endivien	7 564	5 748	6 367	6 761	7 034	5 548	Chicorée
Kopfsalate	12 890	11 546	12 081	11 451	10 789	11 977	Laitue pommée
Nüsslisalat	4 114	4 044	4 192	3 532	3 523	3 233	Rampon
Übrige Salate	14 448	9 627	11 070	10 913	11 194	14 350	Autres salades
Tomaten	42 702	38 637	40 446	39 121	40 350	41 674	Tomates
<b>Kohlgemüse</b>							<b>Choux</b>
Blumenkohl	7 616	5 992	7 770	6 247	6 929	8 156	Chou-fleur
Broccoli	6 267	5 254	5 926	6 284	5 795	6 969	Broccoli
Übrige Kohlgemüse	18 848	14 045	21 790	19 616	16 747	22 643	Autres choux
<b>Wurzel- und Knollengemüse</b>							<b>Légumes-racines et -tubercules</b>
Fenchel	5 466	5 313	5 254	4 761	3 976	4 935	Fenouil
Radieschen	2 311	2 596	2 710	2 708	2 873	2 879	Radis
Sellerie (inkl. Stangensellerie)	6 442	5 944	6 752	6 894	4 911	6 239	Céleri (y compris céleri-branche)
Übrige Wurzel- und Knollen- gemüse	8 181	8 222	10 558	8 426	7 851	9 046	Autres légumes-racines et -tubercules
Zwiebeln	26 982	27 041	34 439	27 884	28 423	35 684	Oignons
Lauch	13 803	12 243	15 355	12 742	12 731	12 410	Poireau
Karotten	28 533	20 309	29 122	22 145	22 157	24 038	Carottes
Gurken	15 550	16 239	16 441	16 767	17 138	17 724	Concombres
Küchenkräuter	2 606	2 257	2 142	2 527	2 212	2 140	Herbes potagères
Petersilie (inkl. Wurzel-)	1 878	1 571	1 533	1 878	1 652	1 580	Persil (y compris persil-racine)
Übrige Küchenkräuter	728	685	609	649	560	560	Autres herbes potagères
Zucchetti	8 288	6 394	9 434	8 610	7 965	9 793	Courgettes
Hülsenfrüchte	2 624	2 114	2 789	2 740	1 979	2 475	Légumineuses
Andere Gemüse	20 272	16 902	21 778	20 137	17 423	22 216	Autres légumes
<b>Total Frischgemüse</b>	<b>298 038</b>	<b>255 658</b>	<b>302 879</b>	<b>272 106</b>	<b>265 721</b>	<b>300 843</b>	<b>Total légumes frais</b>
<b>Lagergemüse</b>							<b>Légumes de garde</b>
Salate	1 910	1 057	1 182	1 896	1 961	1 645	Salades
Kohlgemüse	6 077	7 280	7 876	10 505	7 146	6 596	Choux
<b>Wurzel- und Knollengemüse</b>							<b>Légumes-racines et -tubercules</b>
Sellerie	7 772	8 749	8 130	8 801	7 722	6 682	Céleri
Übrige Wurzel- und Knollen- gemüse	9 154	8 323	8 591	12 045	7 242	4 737	Autres légumes-racines et -tubercules
Zwiebeln	21 238	23 209	22 742	24 594	18 232	11 842	Oignons
Karotten	52 359	48 187	52 113	60 582	45 252	47 142	Carottes
<b>Total Lagergemüse</b>	<b>98 510</b>	<b>96 805</b>	<b>100 635</b>	<b>118 422</b>	<b>87 554</b>	<b>78 644</b>	<b>Total légumes de garde</b>

Schweizerische Zentralstelle für Gemüsebau und Spezialkulturen (SZG)

Centrale suisse des la culture maraîchère et des cultures spéciales (CCM)

### Produktion von Frisch- und Lagergemüse nach Jahren Production de légumes frais et de garde par année

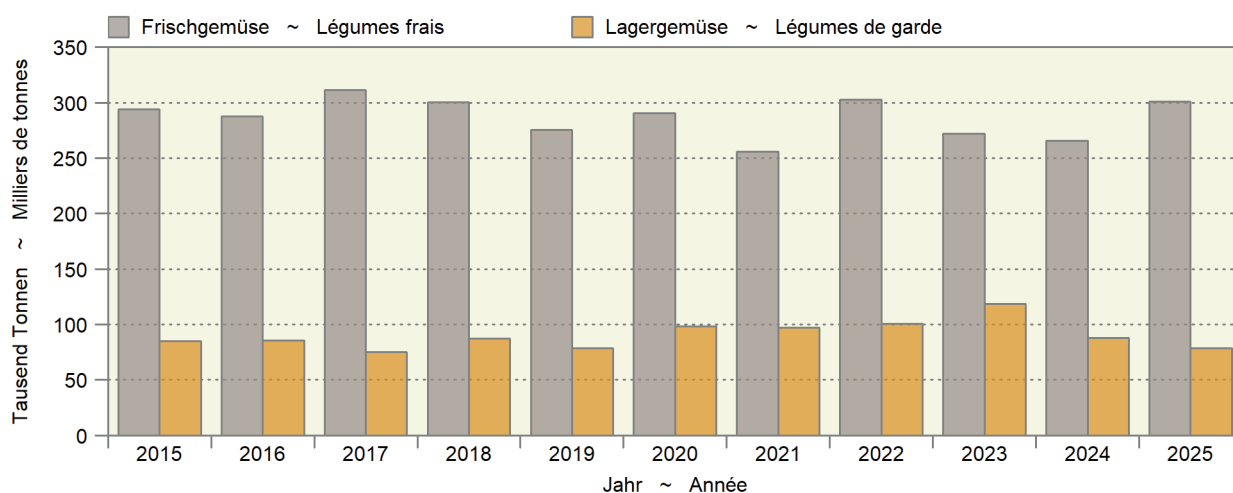

## 2.5 Produktion von Frischgemüse: Menge Production de légumes frais : Quantité

Ohne Konserven- und Lagergemüse; Menge in Tonnen  
Sans les légumes de conserve et de garde ; quantité en tonnes

Produktgruppe	Februar			Januar - Februar			Groupe de produits
	Février			Janvier - février			
	2025	2026	%	2025	2026	%	
Salate	1 517	1 446	-4.6	3 116	2 995	-3.9	Salades
Chicorée Witloof	819	723	-11.7	1 679	1 576	-6.1	Chicorée Witloof
Cicorino	1	4	...	11	17	48.9	Cicorino
Eichenlaub	79	62	-21.1	164	101	-38.1	Feuilles de chêne
Eisbergsalate	67	56	-17.3	113	114	1.0	Laitue iceberg
Endivien	-	1	...	0	3	...	Chicorée
Kopfsalate	71	84	17.8	104	131	25.2	Laitue pommée
Nüsslisalat	317	332	4.9	695	661	-5.0	Rampon
Übrige Salate	163	186	13.7	349	393	12.5	Autres salades
Tomaten	12	17	37.0	24	36	50.8	Tomates
Kohlgemüse	315	731	...	803	1 843	...	Choux
Blumenkohl	-	-	...	-	-	...	Chou-fleur
Broccoli	-	-	...	-	-	...	Broccoli
Übrige Kohlgemüse	315	731	...	803	1 843	...	Autres choux
Wurzel- und Knollengemüse	298	235	-21.0	685	527	-23.0	Légumes-racines et -tubercules
Fenchel	-	-	...	0	-	...	Fenouil
Radieschen	50	61	22.5	65	112	74.0	Radis
Sellerie	-	-	...	0	2	...	Céleri
Übrige Wurzel- und Knollen- gemüse	248	174	-29.8	620	413	-33.4	Autres légumes-racines et -tubercules
Zwiebeln	245	1 151	...	753	2 606	...	Oignons
Lauch	400	1 194	...	1 076	2 641	...	Poireau
Karotten	6	8	17.0	15	16	5.2	Carottes
Karotten frisch	-	-	...	-	-	...	Carottes frais
Karotten, Pfälzer	-	-	...	-	-	...	Carottes, Pfälzer
Karotten, Bund-	6	8	17.0	15	16	5.2	Carottes, bottes
Gurken	56	30	-46.2	84	44	-47.1	Concombres
Küchenkräuter	43	46	5.9	95	97	2.8	Herbes potagères
Petersilie	31	35	13.7	72	75	4.8	Persil
Übrige Küchenkräuter	12	11	-13.7	23	22	-3.6	Autres herbes potagères
Zucchetti	0	-	...	0	-	...	Courgettes
Hülsenfrüchte	-	-	...	-	-	...	Légumineuses
Andere Gemüse	301	258	-14.2	784	1 036	32.3	Autres légumes
<b>Total</b>	<b>3 194</b>	<b>5 115</b>	<b>60.2</b>	<b>7 433</b>	<b>11 843</b>	<b>59.3</b>	<b>Total</b>

Schweizerische Zentralstelle für Gemüsebau und Spezialkulturen (SZG)

Centrale suisse de la culture maraîchère et des cultures spéciales (CCM)

### Gemüseproduktion nach Monaten Production de légumes par mois

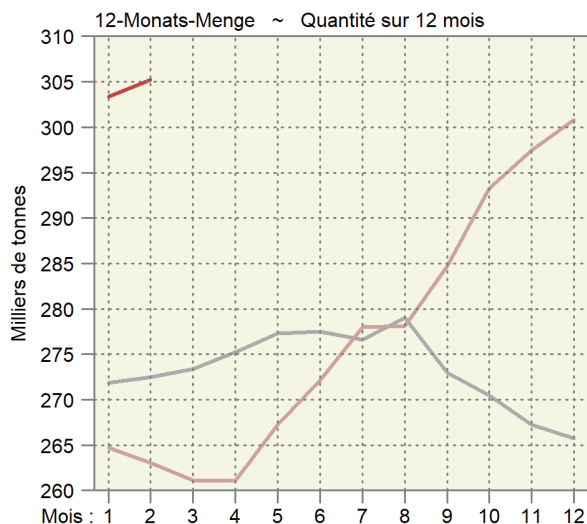
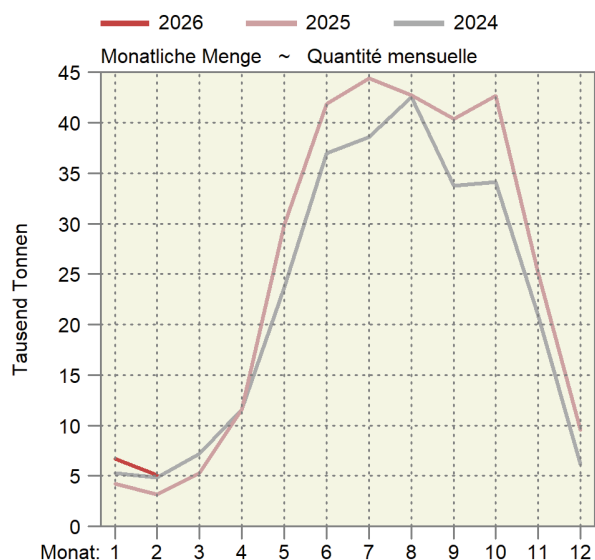

## 2.6 Produktion von Frischgemüse: Preise Production de légumes frais : Prix

Die Produzentenpreise werden gemäss der Methode der landwirtschaftlichen Gesamtrechnung auf der Basis der Preise der SZG berechnet. Ohne Konserven- und Lagergemüse; in CHF pro Kilogramm; Veränderung zum Vorjahr in Prozent (%)  
 Les prix à la production sont calculés selon la méthode des comptes économiques de l'agriculture sur la base des prix de la CCM. Sans les légumes de conserve et de garde ; en CHF par kilogramme ; variation en pourcentage (%) par rapport à l'année précédente

Produktgruppe	Februar			Januar - Februar			Groupe de produits
	Février		%	Janvier - février		%	
	2025	2026		2025	2026		
Salate	4.98	5.40	8.4	5.15	5.23	1.5	Salades
Chicorée Witloof	2.05	2.09	2.0	2.05	2.08	1.2	Chicorée Witloof
Cicorino	4.34	4.55	4.7	4.40	4.35	-1.1	Cicorino
Eichenlaub	4.30	4.58	6.4	4.34	4.19	-3.6	Feuilles de chêne
Eisbergsalate	2.80	2.41	-14.0	2.75	2.30	-16.3	Laitue iceberg
Endivien	...	2.44	...	2.32	2.44	5.2	Chicorée
Kopfsalate	3.20	3.24	1.3	3.23	3.18	-1.4	Laitue pommée
Nüsslisalat	13.07	13.69	4.7	13.07	13.63	4.2	Rampon
Übrige Salate	5.97	5.61	-6.1	6.06	5.62	-7.2	Autres salades
Tomaten	4.56	4.87	6.7	4.64	4.83	4.0	Tomates
Kohlgemüse	2.10	1.75	-16.3	2.10	1.75	-16.6	Choux
Blumenkohl	...	...	...	...	...	...	Chou-fleur
Broccoli	...	...	...	...	...	...	Broccoli
Übrige Kohlgemüse	2.10	1.75	-16.3	2.10	1.75	-16.6	Autres choux
Wurzel- und Knollengemüse	3.25	3.35	2.8	2.78	3.21	15.6	Légumes-racines et -tubercules
Fenchel	...	...	...	2.89	...	...	Fenouil
Radieschen	7.72	6.72	-12.9	7.46	6.67	...	Radis
Sellerie	...	...	...	2.73	3.26	19.4	Céleri
Übrige Wurzel- und Knollengemüse	2.35	2.15	-8.3	2.29	2.27	-0.9	Autres légumes-racines et -tubercules
Zwiebeln	2.31	1.16	-49.8	1.91	1.17	-38.5	Oignons
Lauch	2.58	2.12	-18.1	2.50	2.14	-14.5	Poireau
Karotten	10.80	10.80	0.0	10.80	10.80	0.0	Carottes
Karotten frisch	...	...	...	...	...	...	Carottes frais
Karotten, Pfälzer	...	...	...	...	...	...	Carottes, Pfälzer
Karotten, Bund-	10.80	10.80	0.0	10.80	10.80	0.0	Carottes, bottes
Gurken	1.94	1.98	2.1	1.96	1.98	1.4	Concombres
Küchenkräuter	4.07	4.07	-0.1	3.96	4.06	2.5	Herbes potagères
Petersilie	3.16	3.21	1.6	3.17	3.19	0.7	Persil
Übrige Küchenkräuter	6.37	6.92	8.6	6.45	7.02	8.9	Autres herbes potagères
Zucchetti	1.86	...	...	1.86	...	...	Courgettes
Hülsenfrüchte	...	...	...	...	...	...	Légumineuses
Andere Gemüse	3.96	3.07	-22.4	3.24	2.32	-28.3	Autres légumes
Total (nach Menge gewichtet)	3.88	2.92	-24.7	3.65	2.75	-24.7	Total (pondéré par la quantité)

Schweizerische Zentralstelle für Gemüsebau und Spezialkulturen (SZG)

Centrale suisse de la culture maraîchère et des cultures spéciales (CCM)

Durchschnittlicher Gemüsepreis nach Monat  
 Prix moyen des légumes par mois

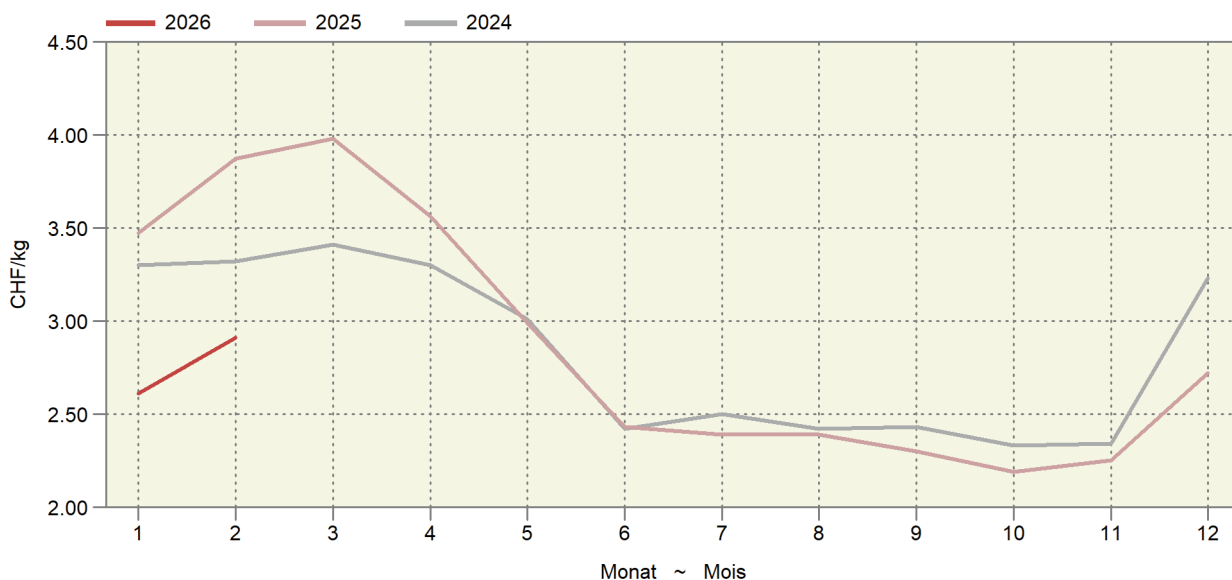

## 2.7 Tafeläpfel und -birnen, Lagerbestand an inländischer Ware Pommes et poires de table, stocks de fruits indigènes

In Tonnen ~ En tonnes

Ernte Récolte	Tafeläpfel ~ Pommes de table										Tafelbirnen ~ Poires de table		
	Gala	Golden Delicious	Brae- burn	Jona- gold	Bos- koop	Milwa	Topaz	Premi- um <sup>1</sup>	Andere	Total	Kaiser Alexan- der	Andere	Total
Monatsende Fin du mois	Autres									Autres		Autres	
<b>2023</b>													
Okt	22 408	10 591	7 834	1 724	1 616	1 703	872	7 557	3 198	57 503	5 226	2 892	8 118
Nov	19 317	9 630	9 101	1 491	651	1 700	716	11 698	2 645	56 949	4 382	1 599	5 981
Dez	16 952	8 905	8 278	1 283	274	1 673	604	9 706	2 347	50 022	3 777	724	4 501
Jan	14 089	7 887	7 160	1 052	38	1 473	322	7 851	1 910	41 782	2 404	289	2 693
Feb	10 998	7 038	5 840	1 012	5	1 213	214	5 907	1 558	33 785	1 206	100	1 306
Mrz	8 279	6 001	4 428	730	1	1 023	112	3 921	1 097	25 592	204	49	254
Apr	5 300	4 728	2 840	491	1	722	25	2 471	522	17 100	-	-	-
Mai	1 435	3 131	828	239	-	201	-	703	100	6 637	-	-	-
Jun	598	2 839	399	163	-	102	-	383	61	4 545	-	-	-
<b>2024</b>													
Oct	26 685	12 549	9 303	2 744	2 546	2 001	1 133	12 618	4 600	74 179	6 793	7 099	13 892
Nov	23 903	11 371	10 033	2 579	2 105	2 034	1 028	14 396	4 508	71 957	5 880	5 230	11 110
Déc	21 691	10 596	9 004	2 422	1 738	2 009	916	12 546	4 300	65 222	4 796	3 940	8 736
Jan	18 245	9 467	7 912	2 147	1 317	1 911	719	11 083	3 596	56 397	3 728	2 762	6 490
Fév	15 045	8 277	6 599	1 940	940	1 774	588	9 015	3 029	47 207	2 823	1 625	4 448
Mar	11 733	7 114	5 122	1 731	499	1 649	458	7 395	2 623	38 324	1 706	393	2 099
Avr	8 548	6 040	3 815	1 573	169	1 294	277	5 592	2 090	29 398	676	15	691
Mai	5 313	4 472	2 463	1 358	88	908	126	3 823	1 652	20 203	180	-	180
Jun	2 849	3 822	1 289	1 008	58	325	46	2 442	898	12 737	2	-	2
<b>2025</b>													
Okt	25 786	11 851	10 207	2 644	2 470	2 174	960	12 234	5 705	74 031	3 906	4 316	8 222
Nov	22 518	11 004	10 121	2 483	1 922	2 116	906	14 058	5 149	70 277	2 943	3 010	5 953
Dez	19 666	9 945	9 079	2 329	1 533	2 096	805	12 733	4 502	62 688	2 239	1 779	4 018
Jan	16 767	9 004	8 100	2 124	1 071	2 017	627	10 897	3 839	54 446	1 392	669	2 061
Feb	14 036	8 085	7 188	2 040	719	1 783	455	9 221	3 089	46 616	645	119	764

<sup>1</sup> Beinhaltet Premiumsorten wie Pink Lady, Rubens, Jazz, Kanzi, Greenstar und andere

<sup>1</sup> Contient variétés premium comme Pink Lady, Rubens, Jazz, Kanzi, Greenstar et autres

Schweizer Obstverband (SOV)

Fruit-Union Suisse (FUS)

### Äpfel- und Birnenlager Stocks de pommes et de poires

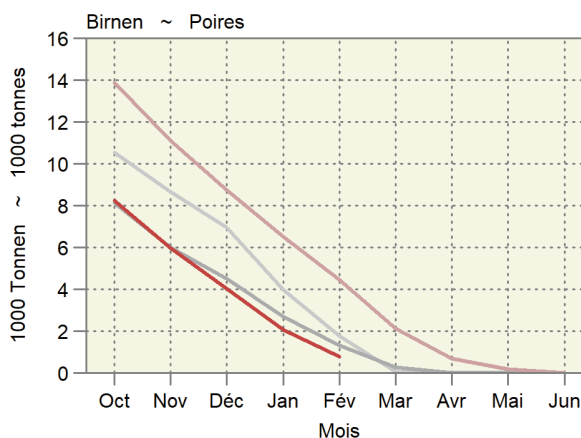
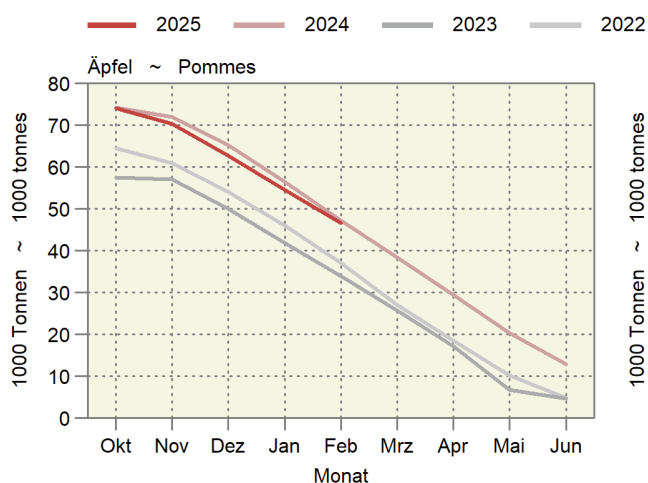

## 2.8 Ausfall der Weinmosternte Quantités de moût de raisin

Rebgebiet Région viticole	Anbaufläche ~ Surface cultivée			Weinmosternte ~ Récolte de moût de raisin					
	ha			hl			In % des Vorjahres ~ En % de l'année précédente		
	Rot	Weiss	Total	Rouge	Blanc <sup>1</sup>	Total	Rot	Weiss <sup>1</sup>	Total
<b>Ernte 1990</b>									
Deutsche Schweiz	1 621	687	2 310	97 288	48 194	145 482	75.4	74.2	75.0
Tessin und Misoix	1 218	28	1 246	49 388	857	50 245	113.0	106.9	112.9
Westschweiz <sup>2</sup>	4 277	6 990	11 267	380 465	757 621	1 138 086	78.4	74.0	75.4
<b>Total</b>	<b>7 116</b>	<b>7 707</b>	<b>14 823</b>	<b>527 141</b>	<b>806 672</b>	<b>1 333 813</b>	<b>80.1</b>	<b>74.1</b>	<b>76.3</b>
<b>Récolte 2000</b>									
Suisse alémanique	1 862	749	2 611	116 840	47 792	164 632	-0.3	-14.3	-4.8
Tessin et Misoix	946	64	1 010	46 282	2 804	49 086	-3.0	-22.2	-4.4
Suisse romande <sup>2</sup>	5 143	6 279	11 422	442 853	619 150	1 062 003	3.8	-6.0	-2.2
<b>Total</b>	<b>7 951</b>	<b>7 092</b>	<b>15 043</b>	<b>605 975</b>	<b>669 746</b>	<b>1 275 721</b>	<b>2.5</b>	<b>-6.8</b>	<b>-2.6</b>
<b>Ernte 2010</b>									
Deutsche Schweiz	1 901	731	2 632	97 897	38 968	136 865	-7.4	-18.8	-11.0
Tessin und Misoix	986	85	1 071	41 344	13 202	54 546	-11.8	-1.2	-9.5
Westschweiz <sup>2</sup>	5 728	5 511	11 239	394 551	444 976	839 527	-9.1	-4.4	-6.7
<b>Total</b>	<b>8 616</b>	<b>6 326</b>	<b>14 942</b>	<b>533 792</b>	<b>497 146</b>	<b>1 030 938</b>	<b>-9.0</b>	<b>-5.6</b>	<b>-7.4</b>
<b>Récolte 2020</b>									
Suisse alémanique	1 736	894	2 630	72 491	43 457	115 948	-20.6	-8.8	-16.5
Tessin et Misoix	1 045	113	1 159	33 166	16 170	49 336	-21.7	-38.6	-16.0
Suisse romande <sup>2</sup>	5 488	5 420	10 908	315 434	353 517	668 951	-9.4	-18.5	-14.4
<b>Total</b>	<b>8 269</b>	<b>6 427</b>	<b>14 696</b>	<b>421 091</b>	<b>413 144</b>	<b>834 235</b>	<b>-12.6</b>	<b>-18.6</b>	<b>-14.8</b>
<b>Ernte 2022</b>									
Deutsche Schweiz	1 694	922	2 616	102 121	56 735	158 856	97.0	91.0	94.8
Tessin und Misoix	1 071	124	1 195	34 266	15 720	49 986	11.0	2.8	8.3
Westschweiz <sup>2</sup>	5 390	5 404	10 794	357 340	426 143	783 483	70.1	57.1	62.8
<b>Total</b>	<b>8 155</b>	<b>6 451</b>	<b>14 606</b>	<b>493 727</b>	<b>498 598</b>	<b>992 325</b>	<b>68.6</b>	<b>57.7</b>	<b>62.9</b>
<b>Récolte 2023</b>									
Suisse alémanique	1 695	963	2 657	100 222	64 789	165 011	-1.9	14.2	3.9
Tessin et Misoix	1 052	129	1 181	31 968	17 510	49 478	-6.7	11.4	-1.0
Suisse romande <sup>2</sup>	5 339	5 392	10 731	368 410	426 642	795 052	3.1	0.1	1.5
<b>Total</b>	<b>8 086</b>	<b>6 483</b>	<b>14 569</b>	<b>500 600</b>	<b>508 941</b>	<b>1 009 541</b>	<b>1.4</b>	<b>2.1</b>	<b>1.7</b>
<b>Ernte 2024</b>									
Deutschschweiz	1 676	984	2 660	59 655	44 487	104 142	-40.5	-31.3	-36.9
Tessin und Misoix	1 041	133	1 174	29 249	12 530	41 779	-8.5	-28.4	-15.6
Westschweiz <sup>2</sup>	5 299	5 351	10 650	273 346	332 250	605 596	-25.8	-22.1	-23.8
<b>Total</b>	<b>8 015</b>	<b>6 469</b>	<b>14 484</b>	<b>362 250</b>	<b>389 267</b>	<b>751 517</b>	<b>-27.6</b>	<b>-23.5</b>	<b>-25.6</b>
<b>Récolte 2025</b>									
Suisse alémanique	...	...	2 643	...	...	137 422	...	...	32.0
Tessin et Misoix	...	...	1 143	...	...	38 403	...	...	-8.1
Suisse romande <sup>2</sup>	...	...	10 646	...	...	643 658	...	...	6.3
<b>Total</b>	<b>...</b>	<b>...</b>	<b>14 432</b>	<b>...</b>	<b>...</b>	<b>819 483</b>	<b>...</b>	<b>...</b>	<b>9.0</b>

<sup>1</sup> Unter Berücksichtigung der zu Weisswein verarbeiteten roten Trauben (im Kanton Tessin)

<sup>2</sup> Einschliesslich Anbaufläche in der französischen Grenzzone

<sup>1</sup> En tenant compte des quantités de raisins rouges transformées en vin blanc (dans le canton du Tessin)

<sup>2</sup> Y inclus surface cultivée située dans la zone frontalière française

### 3. Milchwirtschaft ~ Économie laitière

Im Januar lag die Milchproduktion 7,2 % höher als im Vorjahr (Tabelle 3.2). Über 12 Monate kumuliert hat die Milchproduktion damit um 3,7 % zugenommen. 2025 stieg die zu Butter verwertete Milchmenge um 4,9 % an (Tabelle 3.3). Im Januar 2026 hat die zu Butter verwertete Milchmenge gegenüber dem Vorjahr um 19,7 % zugenommen. Damit ging fast die halbe Mehrproduktion in den Butterkanal. Es ist deshalb nicht verwunderlich, dass das Butterlager wächst (Tabelle 3.7). Die Käseproduktion hat 2025 um 5,2 % zugenommen (Tabelle 3.5). Das Wachstum erfolgte allerdings v.a. beim Frischkäse. In wasserfreier Substanz berechnet wäre die relative Zunahme deshalb deutlich kleiner. Der kombinierte Fett- und Eiweissgehalt der abgelieferten Milch betrug im Januar 7,82 % (Tabelle 3.8). Dieser Wert ist rekordverdächtig.

En janvier, la production laitière a augmenté de 7,2 % par rapport à l'année précédente (tableau 3.2). Sur une période de douze mois, la production laitière a ainsi progressé de 3,7 %. En 2025, la quantité de lait transformée en beurre a augmenté de 4,9 % (tableau 3.3). En janvier 2026, la quantité de lait transformée en beurre a augmenté de 19,7 % par rapport à l'année précédente. Près de la moitié de la production supplémentaire a ainsi été orientée vers le circuit du beurre. Il n'est donc pas surprenant que les stocks de beurre augmentent (tableau 3.7). La production de fromage a augmenté de 5,2 % en 2025 (tableau 3.5). Cette croissance a toutefois principalement concerné le fromage frais. Calculée en matière sèche, l'augmentation relative serait donc nettement moins importante. La teneur combinée en matière grasse et en protéines du lait livré s'élevait à 7,82 % en janvier (tableau 3.8). Cette valeur pourrait bien battre un record.

#### Entwicklung im Milchsektor Évolution dans le secteur laitier

Saisonbereinigter Trend (12-Monats-Mittel umgerechnet in Einheiten der Normalverteilung); am rechten Rand wird der aktuellste Wert und die Entwicklung zum Wert des Vorjahresmonats in % angezeigt.

Tendance corrigée des variations saisonnières (moyennes sur 12 mois transformées en unités de la distribution normale); dans la marge droite, la valeur la plus actuelle et l'évolution par rapport au mois de l'année précédente en % sont affichées.

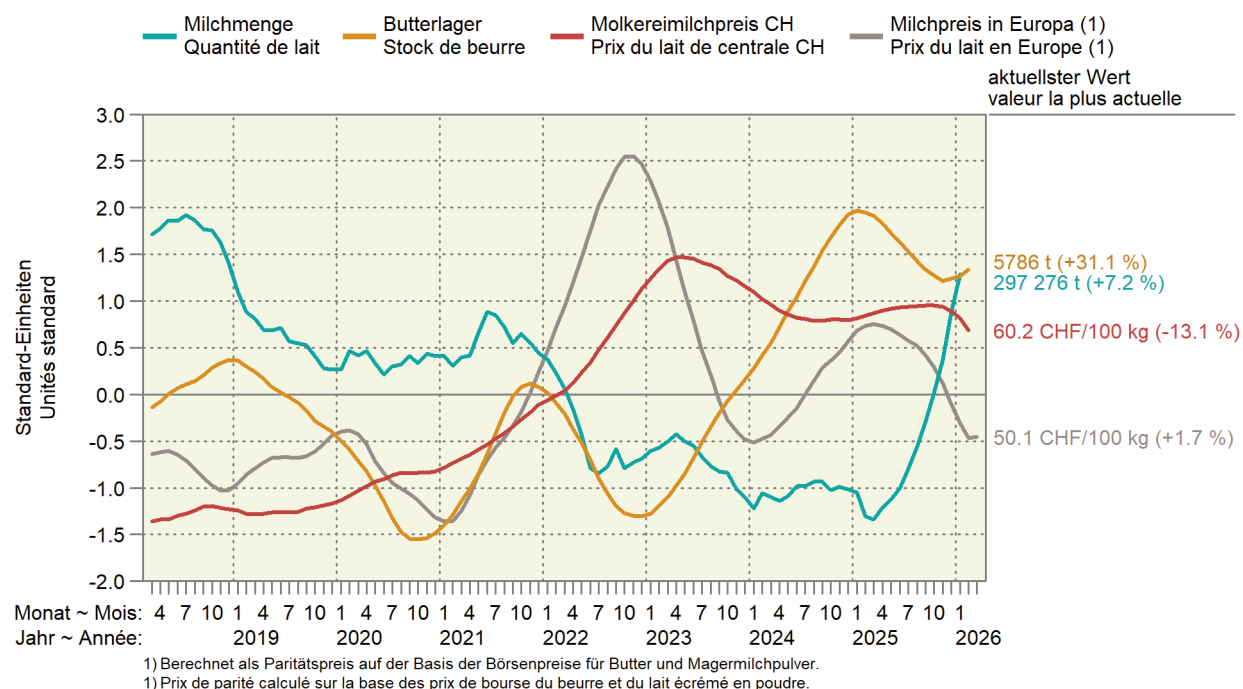

### 3.1 Provisorische Ergebnisse der Milchstatistik 2025 Résultats provisoire de la statistique laitière 2025

Hinterste Spalte: Veränderung zum Vorjahr in Prozent (%) ~ Dernière colonne : Variation en pourcentage (%) par rapport à l'année précédente

Einheit	2023	2024	2025 *	%		
Unité						
<b>1. Milchviehbestand</b>						
Milchkühe (mittlerer Jahresbestand)	St. ~ Pce	524 051	522 547	520 157	-0.5	<b>1. Le cheptel laitier</b>
Milchziegen <sup>1</sup>	St. ~ Pce	34 225	28 595	28 744	0.5	Vaches laitières (effectif annuel moyen)
Milchschafe <sup>1</sup>	St. ~ Pce	14 616	12 576	12 783	1.6	Chèvres laitières <sup>1</sup>
Büffelmilchkühe	St. ~ Pce	738	745	769	3.2	Brebis laitières <sup>1</sup>
						Bufflonnes laitières
<b>2. Milchproduktion</b>						
Nicht vermarktete Milch	1000 t VM ~ LE	442.2	401.3	389.0	-3.1	<b>2. Production laitière</b>
Milch für die Selbstversorgung **	1000 t VM ~ LE	27.8	26.0	25.0	-3.8	Lait non commercialisé
Fütterungsmilch	1000 t VM ~ LE	414.3	375.3	364.0	-3.0	Lait pour l'autoapprovisionnement **
Vermarktete Milch	1000 t VM ~ LE	3 326.8	3 327.2	3 418.3	2.7	Lait d'affouragement
						Lait commercialisé
Total Milchproduktion	1000 t VM ~ LE	3 769.0	3 728.6	3 807.3	2.1	Production laitière, total
Kuhmilch	1000 t VM ~ LE	3 739.1	3 703.0	3 781.5	2.1	Lait de vache
Ziegenmilch	1000 t VM ~ LE	21.6	18.0	18.1	0.5	Lait de chèvre
Schafmilch	1000 t VM ~ LE	6.6	5.7	5.8	1.6	Lait de brebis
Büffelmilch	1000 t VM ~ LE	1.8	1.9	1.9	3.2	Lait de bufflonne
Milchleistung je Kuh	kg VM ~ LE	7 145	7 097	7 281	2.6	Production laitière par vache
<b>3. Milchverwertung <sup>2</sup></b>						
Konsummilch	1000 MAV ~ EVL <sup>3</sup>	345 788	348 777	346 855	-0.6	<b>3. Transformation du lait <sup>2</sup></b>
Quark	1000 MAV ~ EVL <sup>3</sup>	32 534	34 576	40 280	16.5	Lait de consommation
Käse	1000 MAV ~ EVL <sup>3</sup>	1 469 613	1 501 847	1 545 363	2.9	Séré
Konsumrahm	1000 MAV ~ EVL <sup>3</sup>	280 402	279 609	282 782	1.1	Fromage
Jogurt	1000 MAV ~ EVL <sup>3</sup>	117 975	120 125	124 733	3.8	Crème de consommation
Andere Milchspezialitäten	1000 MAV ~ EVL <sup>3</sup>	112 414	118 131	134 740	14.1	Yogourt
Dauermilchwaren	1000 MAV ~ EVL <sup>3</sup>	335 875	298 114	289 742	-2.8	Autres spécialités laitières
Butter	1000 MAV ~ EVL <sup>3</sup>	510 002	518 499	543 685	4.9	Conserves de lait
Andere Verwertung	1000 MAV ~ EVL <sup>3</sup>	131 208	119 860	124 783	4.1	Beurre
						Autres mises en valeur
Total verarbeitete Milch	1000 MAV ~ EVL <sup>3</sup>	3 335 811	3 339 538	3 432 963	2.8	Lait transformé, total
Davon eingeführte Milch (Genfer Freizone / FL)	1000 MAV ~ EVL <sup>3</sup>	29 410	29 026	31 523	8.6	Dont lait importé (zone franche de Genève / PL)
Total Inlandmilch	1000 MAV ~ EVL <sup>3</sup>	3 306 401	3 310 511	3 401 440	2.7	Lait indigène, total
<b>4. Produktion von Milcherzeugnissen <sup>2</sup></b>						
Konsummilch	t Prod.	403 970	406 340	401 731	-1.1	<b>4. Production de produits laitiers <sup>2</sup></b>
Rohmilch (Offenverkauf inkl. Direktvermarktung)	t Prod.	4 857	4 709	4 680	-0.6	Lait de consommation
Fettangereicherte Milch past.	t Prod.	28	25	-	...	Lait cru (vente en vrac y compris la vente directe)
Fettangereicherte Milch UHT	t Prod.	338	329	175	-46.8	Lait enrichi en matière grasse past
Vollmilch past.	t Prod.	36 692	36 393	37 963	4.3	Lait enrichi en matière grasse UHT
Vollmilch UHT	t Prod.	14 232	14 316	14 672	2.5	Lait entier past.
Standard. Vollmilch (3.5 % Fett) past.	t Prod.	35 407	35 143	33 496	-4.7	Lait entier UHT
Standard. Vollmilch (3.5 % Fett) UHT	t Prod.	139 747	141 896	142 337	0.3	Lait entier standard.
Teilentrahmte Milch past.	t Prod.	51 253	50 338	49 443	-1.8	(3.5 % de m. g.) past.
Teilentrahmte Milch UHT	t Prod.	114 629	113 224	108 625	-4.1	Lait entier standard.
Magermilchdrink past.	t Prod.	369	3 100	2 684	-13.4	(3.5 % de m. g.) UHT
Magermilchdrink UHT	t Prod.	6 404	6 867	7 656	11.5	Lait partiellement écrémé past.
Käse	t Prod.	197 261	204 328	214 981	5.2	Lait partiellement écrémé UHT
Frischkäse, Quark	t Prod.	60 922	63 345	70 545	11.4	Fromage
Weichkäse	t Prod.	5 875	5 850	5 783	-1.1	Fromage frais, séré
Halbhartkäse	t Prod.	68 435	73 238	76 652	4.7	Fromage à pâte molle
Hart- und Extra Hartkäse	t Prod.	60 245	60 310	60 500	0.3	Fromage à pâte mi-dure
						Fromage à pâte dure et extra-dure
Ziegen-, Schaf- und Büffelkäse	t Prod.	1 785	1 585	1 501	-5.3	Fromage pur chèvre, brebis et bufflonne

./.

### 3.1 Provisorische Ergebnisse der Milchstatistik 2025 Résultats provisoire de la statistique laitière 2025

Fortsetzung  
suite

Hinterste Spalte: Veränderung zum Vorjahr in Prozent (%) ~ Dernière colonne : Variation en pourcentage (%) par rapport à l'année précédente

	Einheit	2023	2024	2025 *	%	
	Unité				%	
Konsumrahm	t Prod.	66 785	65 949	66 434	0.7	Crème de consommation
Doppelrahm	t Prod.	835	875	885	1.1	Double-crème
Vollrahm 35 %	t Prod.	35 358	35 094	35 704	1.7	Crème entière 35%
Halbrahm	t Prod.	13 645	13 941	14 492	4.0	Demi-crème
Kaffeerahm	t Prod.	16 947	16 039	15 353	-4.3	Crème à café
Jogurt (inkl. Ziegen-, Schaf-, Büffelmilchjogurt)	t Prod.	147 706	150 066	153 032	2.0	Yogourt (y compris yogourt au lait de chèvre, brebis et bufflonne)
Milchgetränke	t Prod.	95 635	101 685	104 663	2.9	Boissons lactées
Speiseeis	t Prod.	22 243	19 694	21 421	8.8	Glaces comestibles
Andere Milchprodukte <sup>4</sup>	t Prod.	17 258	17 021	16 994	-0.2	Autres produits de lait <sup>4</sup>
Dauermilchwaren <sup>5</sup>	t Prod.	49 775	44 436	44 652	0.5	Conserves de lait <sup>5</sup>
Butter	t Prod.	42 093	42 308	45 170	6.8	Beurre
<b>5. Verbrauch von Milcherzeugnissen <sup>2</sup></b>						<b>5. Consommation de produits laitiers <sup>2</sup></b>
<b>5.1 Milch für die Selbstversorgung <sup>**</sup></b>	t Prod.	27 000	25 000	24 000	-4.0	<b>5.1 Lait pour l'autoapprovisionnement <sup>**</sup></b>
<b>5.2. Verbrauch von Konsummilch <sup>6</sup></b>						<b>5.2 Consommation de lait de consommation <sup>6</sup></b>
Total Verbrauch	t Prod.	403 960	406 338	401 730	-1.1	Consommation, total
Pro-Kopf-Verbrauch <sup>7</sup>	kg Prod.	44.8	44.7	43.8	-2.1	Consommation par personne <sup>7</sup>
<b>5.3 Käseverbrauch</b>						<b>5.3 Consommation de fromage</b>
Einfuhr	t Prod.	74 279	78 655	80 367	2.2	Importations
Frischkäse, Quark	t Prod.	32 288	34 964	35 587	1.8	Fromage frais, séré
Weichkäse	t Prod.	13 360	13 567	13 730	1.2	Fromage à pâte molle
Halbhartkäse	t Prod.	12 609	13 615	14 259	4.7	Fromage à pâte mi-dure
Hartkäse	t Prod.	6 558	6 723	6 938	3.2	Fromage à pâte dure
Extra Hartkäse	t Prod.	5 233	5 377	5 415	0.7	Fromage à pâte extra-dure
Schmelzkäse, Fertigfondue	t Prod.	4 231	4 410	4 438	0.6	Fromage fondu, fondue prête à l'emploi
Ausfuhr	t Prod.	73 523	79 338	81 083	2.2	Exportations
Frischkäse, Quark	t Prod.	14 059	16 046	17 933	11.8	Fromage frais, séré
Weichkäse	t Prod.	544	635	622	-2.0	Fromage à pâte molle
Halbhartkäse	t Prod.	22 005	24 543	24 678	0.6	Fromage à pâte mi-dure
Hartkäse	t Prod.	31 927	33 252	32 714	-1.6	Fromage à pâte dure
Extra Hartkäse	t Prod.	59	57	46	-18.6	Fromage à pâte extra-dure
Schmelzkäse, Fertigfondue	t Prod.	4 931	4 806	5 091	5.9	Fromage fondu, fondue prête à l'emploi
Total Verbrauch	t Prod.	204 878	210 222	217 596	3.5	Consommation, total
Frischkäse, Quark	t Prod.	78 792	81 911	87 848	7.2	Fromage frais, séré
Weichkäse	t Prod.	18 628	18 654	18 765	0.6	Fromage à pâte molle
Halbhartkäse	t Prod.	55 015	57 931	61 616	6.4	Fromage à pâte mi-dure
Hartkäse	t Prod.	32 872	32 218	30 215	-6.2	Fromage à pâte dure
Extra Hartkäse	t Prod.	6 618	6 829	6 939	1.6	Fromage à pâte extra-dure
Ziegen-, Schaf- und Büffelkäse	t Prod.	1 756	1 634	1 515	-7.3	Fromage pur chèvre, brebis et bufflonne
Schmelzkäse, Fertigfondue	t Prod.	11 197	11 043	10 698	-3.1	Fromage fondu, fondue prête à l'emploi
Pro-Kopf-Verbrauch <sup>7</sup>	kg Prod.	22.7	23.1	23.7	2.5	Consommation par personne <sup>7</sup>
Frischkäse, Quark	kg Prod.	8.7	9.0	9.6	6.2	Fromage frais, séré
Weichkäse	kg Prod.	2.1	2.1	2.0	-0.4	Fromage à pâte molle
Halbhartkäse	kg Prod.	6.1	6.4	6.7	5.4	Fromage à pâte mi-dure
Hartkäse	kg Prod.	3.6	3.5	3.3	-7.1	Fromage à pâte dure
Extra Hartkäse	kg Prod.	0.7	0.8	0.8	0.7	Fromage à pâte extra-dure
Ziegen-, Schaf- und Büffelkäse	kg Prod.	0.2	0.2	0.2	-8.2	Fromage pur chèvre, brebis et bufflonne
Schmelzkäse, Fertigfondue	kg Prod.	1.2	1.2	1.2	-4.0	Fromage fondu, fondue prête à l'emploi

./.

### 3.1 Provisorische Ergebnisse der Milchstatistik 2025 Résultats provisoire de la statistique laitière 2025

Fortsetzung  
suite

Hinterste Spalte: Veränderung zum Vorjahr in Prozent (%) ~ Dernière colonne : Variation en pourcentage (%) par rapport à l'année précédente

	Einheit	2023	2024	2025 *	%	
	Unité					
<b>5.4 Butterverbrauch <sup>8</sup></b>						<b>5.4 Consommation de beurre <sup>8</sup></b>
Milchrahmbutter	t Prod.	8 077	8 657	8 659	0.0	Beurre de crème de lait
Buttermischungen	t Prod.	9 008	9 311	9 398	0.9	Mélanges de beurre
Milch- /Sirtenrahmbutter	t Prod.	6 063	6 243	6 339	1.5	Beurre de crème de lait et de petit-lait
Bäckerei- / Industriebutter	t Prod.	14 868	15 747	17 600	11.8	Beurre de boulangerie et d'industrie
Entwässerte Butter <sup>9</sup>	t Prod.	4 176	3 811	3 346	-12.2	Beurre déshydraté <sup>9</sup>
Butter in Spezialprodukten <sup>10</sup>	t Prod.	360	355	341	-3.9	Beurre dans produits spéciaux <sup>10</sup>
Importe durch Dritte	t Prod.	1 737	57	77	34.5	Importations par des tiers
<b>Total Verbrauch</b>	<b>t Prod.</b>	<b>44 289</b>	<b>44 181</b>	<b>45 760</b>	<b>3.6</b>	<b>Consommation, total</b>
<b>Pro-Kopf-Verbrauch <sup>7</sup></b>	<b>kg Prod.</b>	<b>4.9</b>	<b>4.9</b>	<b>5.0</b>	<b>2.6</b>	<b>Consommation par personne <sup>7</sup></b>

<sup>1</sup> Ab 2024 Umstellung der Datenbasis bei Ziegen und Schafen.<sup>2</sup> In diesen Zahlen nicht inbegriffen sind die Mengen an Ziegen- und Schaf- und Büffelmilch sofern nicht explizit erwähnt.<sup>3</sup> Ein Milchäquivalent (MAV) entspricht 73 g Milchfett und Milcheiweiss und somit in etwa 1 kg Milch.<sup>4</sup> Sauermilch, Sauerrahm, Dessertprodukte, Kefir<sup>5</sup> Milch- und Rahmpulver, -kondensat<sup>6</sup> Für die Berechnung des Verbrauchs von Konsummilch wird der Aussenhandel nicht miteinbezogen, da vernachlässigbar gering (ausser Milch aus der Genfer Freizone).<sup>7</sup> Bis 2024 berechnet auf der Basis der mittleren ortsanwesenden Bevölkerung der Schweiz, ab 2025 auf der Basis der mittleren Wohnbevölkerung.<sup>8</sup> Berechnet auf der Basis der Butterverkäufe, inkl. Ortsverkäufe der gewerblichen Milchverarbeiter<sup>9</sup> Eingesottene Butter, Bratcrème, MilCHFettfraktionen<sup>10</sup> Kräuterbutter, Light-Butter<sup>1</sup> À partir de 2024, changement de base de données pour les caprins et les ovins.<sup>2</sup> Sans le lait de chèvre et de brebis et de buflonne, s'ils ne sont pas mentionnés de manière explicite.<sup>3</sup> Un équivalent-lait (EVL) correspond à 73 g de graisse et de protéine de lait, c'est-à-dire environ à 1 kg de lait.<sup>4</sup> Lait acidulé, crème acidulée, desserts, kéfir<sup>5</sup> Poudre de lait et de crème, lait et crème condensé<sup>6</sup> Le commerce extérieur n'est pas pris en compte dans le calcul de la consommation de lait, puisque les quantités sont négligeables (excepté le lait de la zone franche de Genève).<sup>7</sup> Jusqu'en 2024, calculé sur la base de la population présente moyenne de la Suisse ; à partir de 2025, sur la base de la population résidente moyenne.<sup>8</sup> Calculé sur la base des ventes de beurre, y compris les ventes locales des transformateurs artisanaux de lait<sup>9</sup> Beurre fondu, crème à rôter, fractions de graisse lactique<sup>10</sup> Beurre aux herbes, beurre allégé

Bundesamt für Statistik (BFS); Branchenorganisation Butter (BOB); Bundesamt für Zoll und Grenzsicherheit (BAZG); TSM Solutions GmbH; Verband der Schweizerischen Schmelzkäseindustrie (SESK); Schweizer Milchproduzenten (SMP); Berechnungen durch Agristat

Office fédéral de la statistique (OFS); Organisation sectorielle pour le beurre (OSB); Office fédéral de la douane et de la sécurité des frontières (OFDF); TSM Solutions Sàrl; Association de l'industrie suisse de fromage fondu (SESK); Producteurs Suisses de lait (PSL); calculs par Agristat

### 3.2 Inland-Milchanlieferung Livraisons de lait indigène

Einlieferungen in Sammelstellen und Verkauf durch organisierte Selbstaussmesser  
Livraisons dans des centres de ramassage et ventes par producteurs fédérés

Jahr	Jan	Feb	Mrz	Apr	Mai	Jun	Jul	Aug	Sep	Okt	Nov	Dez	
Année	Jan	Fév	Mar	Avr	Mai	Jun	Jul	Août	Sep	Oct	Nov	Déc	
Milchmenge in tausend Tonnen ~ Quantité de lait en milliers de tonnes													
2018	298.9	275.9	311.2	317.1	318.2	273.8	265.4	256.1	284.4	286.6	262.6	276.2	3 427
2019	284.4	265.7	307.7	311.4	317.7	275.4	258.4	255.2	283.2	281.2	256.1	275.6	3 372
2020 <sup>1</sup>	284.4	275.2	305.5	313.6	311.6	269.4	262.8	256.2	287.5	277.8	260.8	274.4	3 379
2021	284.3	270.2	309.8	314.8	322.9	280.3	261.0	250.1	279.3	282.6	256.2	269.1	3 381
2022	280.9	263.5	301.5	304.1	310.1	262.9	258.6	253.4	288.4	272.5	259.4	271.0	3 326
2023	284.8	265.4	304.5	307.7	306.4	260.7	252.9	248.6	285.6	271.9	250.7	267.1	3 306
2024 <sup>1</sup>	279.0	273.4	302.5	305.5	308.9	265.9	252.9	251.1	285.3	267.6	252.4	266.0	3 311
2025	277.3	261.0	300.9	311.7	313.0	271.7	262.8	262.6	298.4	281.9	269.9	290.1	3 401
2026	297.3												
Veränderung gegenüber der Vorjahresperiode in Prozent ~ Variation par rapport à la période de l'année précédente en pour cent													
2018	6.5	4.1	1.5	1.0	1.3	-0.0	1.0	-1.0	-1.5	-0.3	-2.3	-3.8	0.5
2019	-4.9	-3.9	-1.1	-1.8	-0.2	0.6	-2.6	-0.4	-0.4	-1.9	-2.5	0.2	-1.6
2020 <sup>1</sup>	0.0	3.6	-0.7	0.7	-1.9	-2.2	1.7	0.4	1.5	-1.2	1.9	-0.4	0.2
2021	-0.0	-1.8	1.4	0.4	3.6	4.1	-0.7	-2.4	-2.9	1.7	-1.8	-1.5	0.0
2022	-1.2	-2.5	-2.7	-3.4	-4.0	-6.2	-1.0	1.3	3.2	-3.6	1.2	0.7	-1.6
2023	1.4	0.7	1.0	1.2	-1.2	-0.8	-2.2	-1.9	-1.0	-0.2	-3.3	-1.4	-0.6
2024 <sup>1</sup>	-2.0	3.0	-0.7	-0.7	0.8	2.0	-0.0	1.0	-0.1	-1.6	0.7	-0.4	0.1
2025	-0.6	-4.5	-0.5	2.0	1.3	2.2	3.9	4.6	4.6	5.3	7.0	9.1	2.7
2026	7.2												
12-Monats-Menge in tausend Tonnen ~ Quantité sur 12 mois en milliers de tonnes													
2018	3 426	3 437	3 442	3 445	3 449	3 449	3 452	3 449	3 445	3 444	3 437	3 427	
2019	3 412	3 402	3 398	3 393	3 392	3 394	3 387	3 386	3 385	3 379	3 373	3 372	
2020 <sup>1</sup>	3 372	3 382	3 379	3 382	3 375	3 369	3 374	3 375	3 379	3 376	3 380	3 379	
2021	3 379	3 374	3 378	3 380	3 391	3 402	3 400	3 394	3 386	3 391	3 386	3 381	
2022	3 377	3 364	3 360	3 350	3 349	3 342	3 338	3 335	3 336	3 331	3 329	3 326	
2023	3 330	3 332	3 335	3 339	3 335	3 333	3 327	3 322	3 319	3 319	3 310	3 306	
2024 <sup>1</sup>	3 301	3 309	3 307	3 304	3 307	3 312	3 312	3 315	3 314	3 310	3 312	3 311	
2025	3 309	3 296	3 295	3 301	3 305	3 311	3 321	3 332	3 346	3 360	3 377	3 401	
2026	3 421												

<sup>1</sup> Schaltjahr

<sup>1</sup> Année bissexile

#### Inland-Milchanlieferung nach Monaten Livraisons de lait indigène par mois

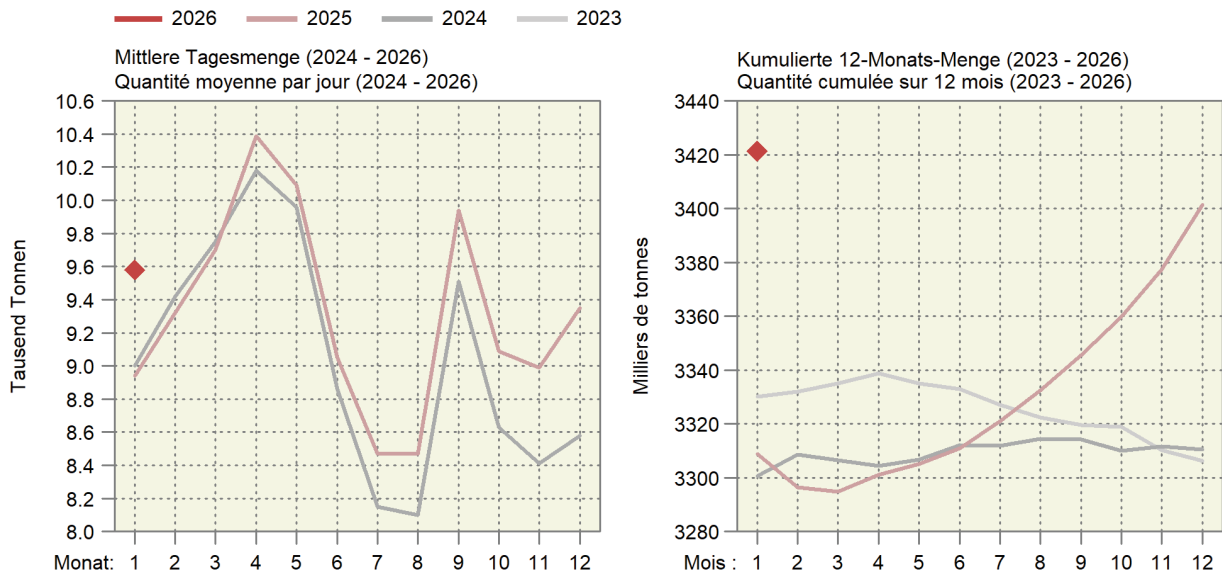

### 3.3 Verwertung der Milchanlieferungen Mise en valeur des livraisons de lait

In tausend Milchäquivalenten (MAV), ein MAV entspricht der Eiweiss- und Fettmenge eines Kilogramms Milch (Eiweiss + Fett = 73 g);

Veränderung zum Vorjahr in Prozent (%)

En milliers d'équivalents-lait (EVL), un EVL correspond à la quantité de protéine et de matière grasse d'un kilogramme de lait (protéine + matière grasse = 73 g) ;  
variation en pourcentage (%) par rapport à l'année précédente

Verwertungsarten	Januar			Jahr			Mise en valeur du lait
	Janvier			Année			
	2025	2026	%	2024	2025	%	
Konsummilch	29 813	30 018	0.7	348 777	346 837	-0.6	Lait de consommation
Jogurt	10 006	10 961	9.5	120 125	124 733	3.8	Yogourt
Konsumrahm	25 484	25 358	-0.5	279 609	282 782	1.1	Crème de consommation
Butter	48 897	58 510	19.7	518 499	543 685	4.9	Beurre
Dauermilchwaren	22 514	27 758	23.3	298 114	289 742	-2.8	Conserves de lait
Käse	120 382	124 454	3.4	1 501 847	1 545 363	2.9	Fromage
Quark	3 030	3 489	15.1	34 576	40 280	16.5	Séré
Anderer Milchspezialitäten	9 943	10 641	7.0	118 131	134 740	14.1	Autres spécialités laitières
Anderer Verwertung <sup>1</sup>	9 916	8 966	-9.6	119 860	124 783	4.1	Autres mises en valeur <sup>1</sup>
<b>Total</b>	<b>279 985</b>	<b>300 155</b>	<b>7.2</b>	<b>3 339 537</b>	<b>3 432 945</b>	<b>2.8</b>	<b>Total</b>
Davon eingeführte Milch	2 683	2 880	7.3	29 026	31 523	8.6	Dont lait importé
Inland-Milch	277 302	297 275	7.2	3 310 511	3 401 422	2.7	Lait indigène

<sup>1</sup> Inklusiv Gewichtsunterschieden

<sup>1</sup> Y compris des différences de poids

Trend der Milchverwertung nach Monat

Tendance de la mise en valeur du lait par mois

Über 12 Monate kumulierte Mengen; in Millionen Milchäquivalenten (MAV)

Quantités cumulées sur 12 mois ; en millions d'équivalents-lait (EVL)

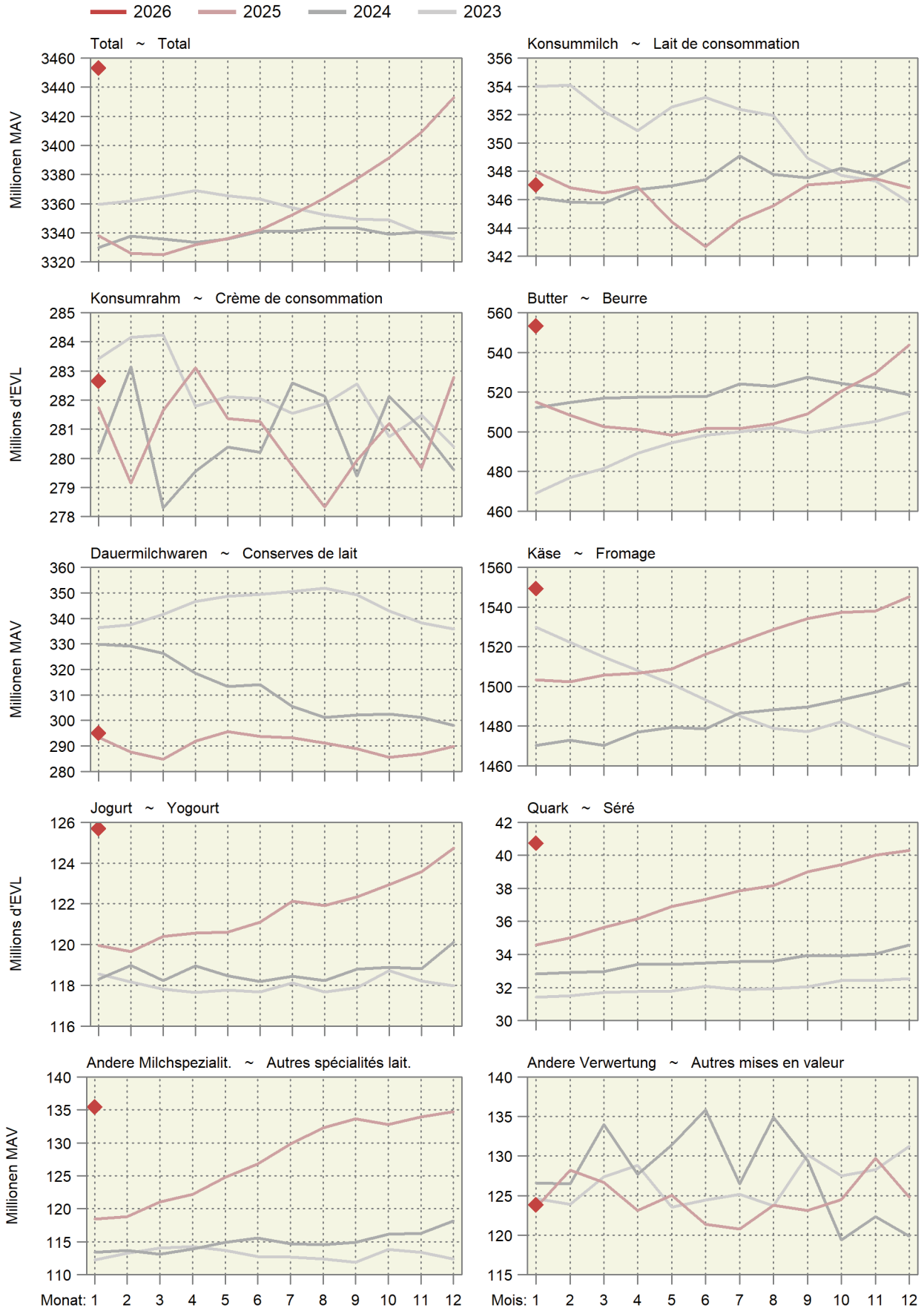

### 3.4 Produktion von Konsummilch nach Milchsorten Production de lait de consommation par catégorie

In Tonnen; Veränderung zum Vorjahr in Prozent (%) ~ En tonnes ; variation en pourcentage (%) par rapport à l'année précédente

Produkt	Januar			Jahr			Produit
	Janvier			Année			
	2025	2026	%	2024	2025	%	
Konsummilch	35 320	34 947	-1.1	406 340	401 731	-1.1	Lait de consommation
Rohmilch (Offenverkauf inkl. Direktvermarktung)	329	264	-19.8	4 709	4 680	-0.6	Lait cru (vente en vrac y compris la vente directe)
Fettangereicherte Milch past.	-	-	...	25	-	...	Lait enrichi en matière grasse past.
Fettangereicherte Milch UHT	28	40	42.9	329	175	-46.8	Lait enrichi en matière grasse UHT
Vollmilch past.	3 222	3 457	7.3	36 393	37 963	4.3	Lait entier past.
Vollmilch UHT	1 155	1 168	1.1	14 316	14 672	2.5	Lait entier UHT
Standardisierte Vollmilch past. (3.5% Fett)	3 035	2 421	-20.2	35 143	33 496	-4.7	Lait entier standard. (3.5 % de m. g.) past.
Standardisierte Vollmilch UHT (3.5% Fett)	11 533	12 746	10.5	141 896	142 337	0.3	Lait entier standard. (3.5 % de m. g.) UHT
Teilentrahmte Milch past.	4 361	4 501	3.2	50 338	49 443	-1.8	Lait partiellement écrémé past.
Teilentrahmte Milch UHT	10 752	9 724	-9.6	113 224	108 625	-4.1	Lait partiellement écrémé UHT
Trinkmagermilch past.	271	6	-97.8	3 100	2 684	-13.4	Lait écrémé past.
Trinkmagermilch UHT	636	623	-2.0	6 867	7 656	11.5	Lait écrémé UHT

TSM Solutions GmbH

TSM Solutions Sarl

#### Produktion von Konsummilch nach Verarbeitungsart Production de lait de consommation selon le type de traitement

Helle Linien: 12-Monats-Mittel (Trend) ~ Lignes claires : Moyenne sur douze mois (tendance)

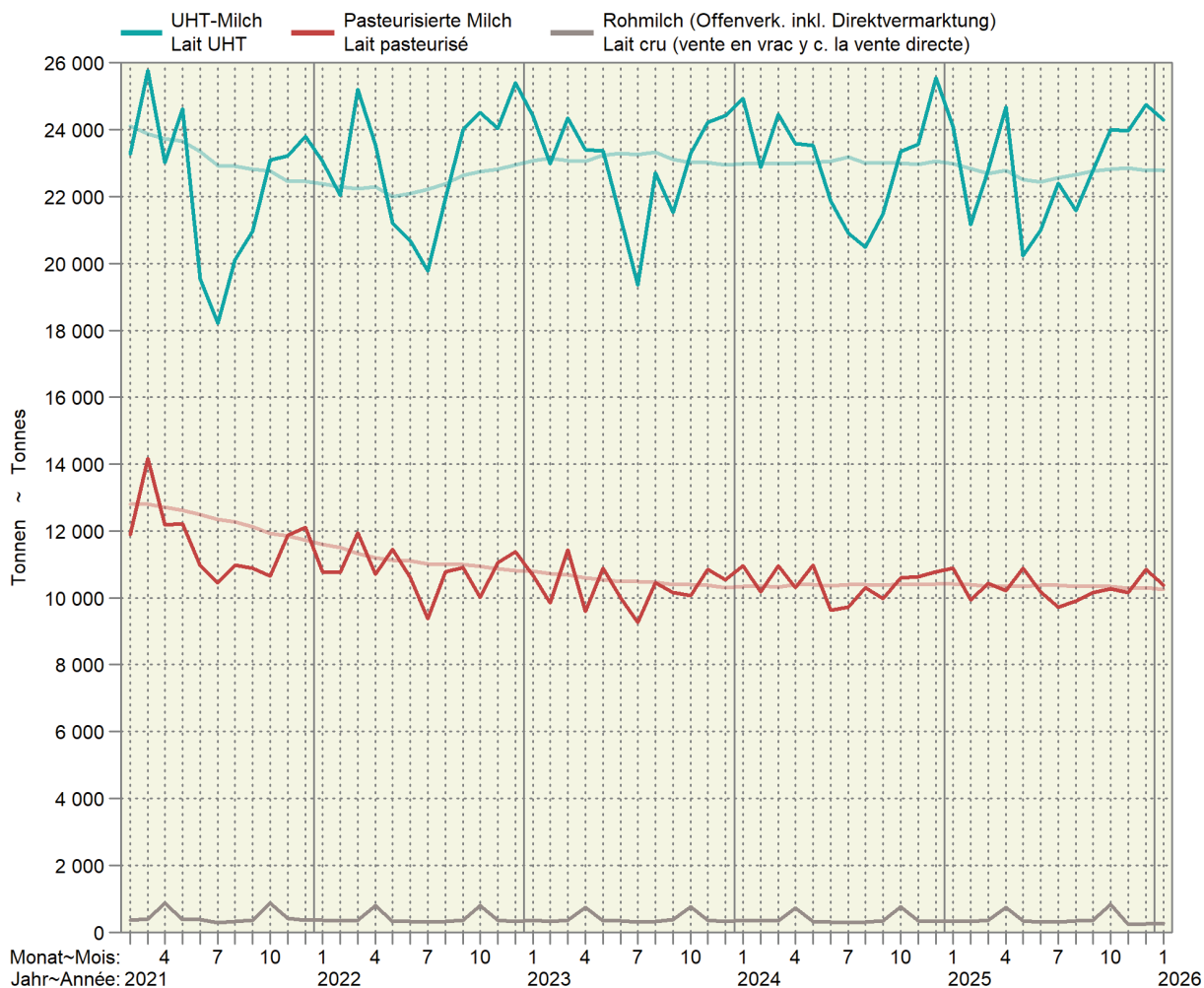

### 3.5 Produktion von Käse Production de fromage

Sortiert nach Vorjahresmengen; in Tonnen reifem Käse; Veränderung zum Vorjahr in Prozent (%)  
Trié selon les quantités de l'année précédente; en tonnes de fromage affiné; variation en pourcentage (%) par rapport à l'année précédente

Produkt	Januar			Jahr			Produit
	Janvier			Année			
	2025	2026	%	2024	2025	%	
Frischkäse	5 511	6 143	11.5	63 347	70 541	11.4	Fromage frais
Mozzarella	1 955	2 079	6.3	24 978	26 012	4.1	Mozzarella
Quark	1 811	2 092	15.5	20 234	22 519	11.3	Séré
Übrige	1 745	1 972	13.0	18 133	22 014	21.4	Autres
Weichkäse	471	467	-0.8	5 844	5 783	-1.0	Fromage à pâte molle
Weisseschimmelkäse	175	174	-0.6	2 202	2 189	-0.6	Fromage à croûte fleurie
Tomme	145	149	2.8	1 950	1 940	-0.5	Tomme
Vacherin Mont-d'Or AOP	64	60	-6.3	494	500	1.2	Vacherin Mont-d'Or AOP
Blau-, Grünschimmelkäse	2	2	-	37	34	-8.1	Fromage à pâte molle persillée
Andere Weichkäse	85	82	-3.5	1 167	1 120	-4.0	Autres fromages à pâte molle
Mager, viertelfett	1	1	-	13	8	-38.5	Maigre, quart-gras
Halb- bis vollfett	60	62	3.3	866	847	-2.2	Demi-gras à gras
Überfett	24	19	-20.8	288	265	-8.0	Crème
Halbhartkäse	5 847	5 991	2.5	73 231	76 655	4.7	Fromage à pâte mi-dure
Schweizer Raclettekäse	1 136	1 075	-5.4	17 230	16 613	-3.6	Raclette Suisse
Appenzeller ®	561	578	3.0	8 090	8 075	-0.2	Appenzeller ®
Tête de Moine AOP	231	269	16.5	3 102	3 060	-1.4	Tête de Moine AOP
Vacherin Fribourgeois AOP	178	198	11.2	3 015	2 879	-4.5	Vacherin Fribourgeois AOP
Walliser Raclettekäse AOP / Walliser Käse	219	222	1.4	2 423	2 505	3.4	Raclette du Valais AOP / Fromage du Valais
Tilsiter	232	198	-14.7	2 272	2 280	0.4	Tilsit
Bergkäse halbhart	205	203	-1.0	2 145	2 214	3.2	Fromage de montagne à pâte mi-dure
Alpkäse halbhart	-	-	...	2 149	2 165	0.7	Fromage d'alpage à pâte mi-dure
Mutschli	51	47	-7.8	779	755	-3.1	Mutschli
Bündner Bergkäse	69	74	7.2	714	673	-5.7	Fromage de montagne des Grisons
Jurakäse	63	51	-19.0	503	554	10.1	Fromage du Jura
St. Paulin Suisse	27	23	-14.8	212	300	41.5	St. Paulin Suisse
Kaltgereifte Käse	39	12	-69.2	154	224	45.5	Fromage affiné à froid
Halbhartkäse mit Schimmelbildung	12	9	-25.0	182	173	-4.9	Fromage à pâte mi-dure persillée
Schweizer Edamer	-	2	...	21	13	-38.1	Edam suisse
Winzerkäse	1	2	...	19	12	-36.8	Fromage des vigneron
Andere Halbhartkäse	1 850	1 729	-6.5	19 620	20 959	6.8	Autres fromages à pâte mi-dure
Mager, viertelfett	74	65	-12.2	640	832	30.0	Maigre, quart-gras
Halb- bis vollfett	1 015	980	-3.4	11 287	12 330	9.2	Demi-gras à gras
Überfett	761	684	-10.1	7 693	7 797	1.4	Crème
Industrieware	896	1 223	36.5	9 772	12 428	27.2	Fromage industriel
Conveniencekäse	77	76	-1.3	836	770	-7.9	Fromage semi-préparé
Hartkäse	4 952	5 160	4.2	58 759	58 988	0.4	Fromage à pâte dure
Le Gruyère AOP	2 484	2 653	6.8	30 311	30 817	1.7	Le Gruyère AOP
Emmentaler AOP	1 082	1 082	-	12 395	12 867	3.8	Emmentaler AOP
Switzerland Swiss	529	574	8.5	5 572	4 964	-10.9	Switzerland Swiss
Alpkäse hart	-	-	...	1 698	1 570	-7.5	Fromage d'alpage à pâte dure
Andere Hartkäse	857	851	-0.7	8 784	8 770	-0.2	Autres fromages à pâte dure
Mager, viertelfett	301	229	-23.9	3 159	2 988	-5.4	Maigre, quart-gras
Halb- bis vollfett	556	622	11.9	5 540	5 782	4.4	Demi-gras à gras
Überfett	-	-	...	85	-	...	Crème
Extrahartkäse (Sbrinz)	114	146	28.1	1 550	1 512	-2.5	Fromage à pâte extra-dure (Sbrinz)
Spezialprodukte	79	85	7.6	1 586	1 502	-5.3	Produits spéciaux
Reiner Ziegenkäse	46	47	2.2	1 043	968	-7.2	Fromage pur chèvre
Reiner Schafkäse	25	28	12.0	356	344	-3.4	Fromage pur brebis
Reiner Büffelkäse	8	10	25.0	186	189	1.6	Fromage pur buffle
<b>Total</b>	<b>16 972</b>	<b>17 992</b>	<b>6.0</b>	<b>204 328</b>	<b>214 981</b>	<b>5.2</b>	<b>Total</b>

### 3.6 Produktion von Konsumrahm Production de crème de consommation

In Tonnen; Veränderung zum Vorjahr in Prozent (%) ~ En tonnes ; variation en pourcentage (%) par rapport à l'année précédente

Produkt	Januar			Jahr			Produit
	Janvier			Année			
	2025	2026	%	2024	2025	%	
Konsumrahmproduktion	5 936	6 042	1.8	65 949	66 434	0.7	Prod. de crème de consommation
Doppelrahm	70	58	-17.1	875	885	1.1	Double-crème
Vollrahm, 35 % Fett	3 115	3 195	2.6	35 094	35 704	1.7	Crème entière, 35 % de m. g.
Halbrahm	1 298	1 375	5.9	13 941	14 492	4.0	Demi-crème
Kaffeerahm	1 453	1 414	-2.7	16 039	15 353	-4.3	Crème à café

TSM Solutions GmbH

TSM Solutions Sàrl

### 3.7 Produktion, Aussenhandel, Lager und Verkäufe von Butter Production, commerce extérieur, stocks et ventes de beurre

In Tonnen; Veränderung zum Vorjahr in Prozent (%) ~ En tonnes ; variation en pourcentage (%) par rapport à l'année précédente

Produkt	Januar			Jahr			Produit
	Janvier			Année			
	2025	2026	%	2024	2025	%	
Butterproduktion	3 671	4 569	24.5	38 424	40 551	5.5	Production de beurre
Buttereinfuhr <sup>1</sup>	108	154	43.1	1 880	1 661	-11.6	Importations de beurre <sup>1</sup>
Butterausfuhr <sup>1</sup>	626	303	-51.6	7	1 102	...	Exportations de beurre <sup>1</sup>
Tiefkühlager am Monatsende	4 470	5 067	13.4				Stocks de beurre congelé à la fin du mois
Verkäufe <sup>2</sup>	3 129	3 621	15.7	37 923	39 385	3.9	Ventes <sup>2</sup>

<sup>1</sup> Zolltarifnummern 405.0011 bis 405.9090<sup>2</sup> Verkäufe des Grosshandels; die Angaben wurden umgerechnet in Butter mit 82 % Fett.<sup>1</sup> Numéros de tarif douanier 405.0011 à 405.9090<sup>2</sup> Vente du commerce de gros ; les indications ont été converties en beurre avec 82 % de graisse.Branchenorganisation Butter (BO Butter);  
Bundesamt für Zoll und Grenzsicherheit (BAZG)Organisation sectorielle pour le beurre (OS Beurre);  
Office fédéral de la douane et de la sécurité des frontières (OFDF)

### 3.8 Fett- und Eiweissgehalt der Verkehrsmilch Teneur en matière grasse et protéines du lait commercialisé

Mediane der Gewichtsprozent ~ Médiane des poids en pour cent

Jahre	Jan	Feb	Mrz	Apr	Mai	Jun	Jul	Aug	Sep	Okt	Nov	Dez	Jahresmittel
Années	Jan	Fév	Mar	Avr	Mai	Jun	Jul	Aoû	Sep	Oct	Nov	Déc	Moyenne annuelle
Fettgehalt in % ~ Teneur en matière grasse en %													
2024	4.28	4.18	4.17	4.13	4.06	4.06	4.03	3.99	4.07	4.15	4.20	4.28	4.13
2025	4.26	4.21	4.17	4.10	4.07	4.04	4.05	4.06	4.11	4.17	4.27	4.31	4.15
2026	4.34												
Eiweissgehalt in % ~ Teneur en protéines en %													
2024	3.42	3.35	3.36	3.35	3.35	3.29	3.26	3.27	3.38	3.45	3.48	3.47	3.37
2025	3.43	3.40	3.37	3.39	3.40	3.34	3.31	3.34	3.42	3.53	3.52	3.48	3.41
2026	3.48												

SuisseLab AG Zollikofen; TSM Solutions GmbH

SuisseLab SA Zollikofen; TSM Solutions Sàrl

### Fett- und Eiweissgehalt der Verkehrsmilch Teneur en matière grasse et en protéines du lait commercialisé

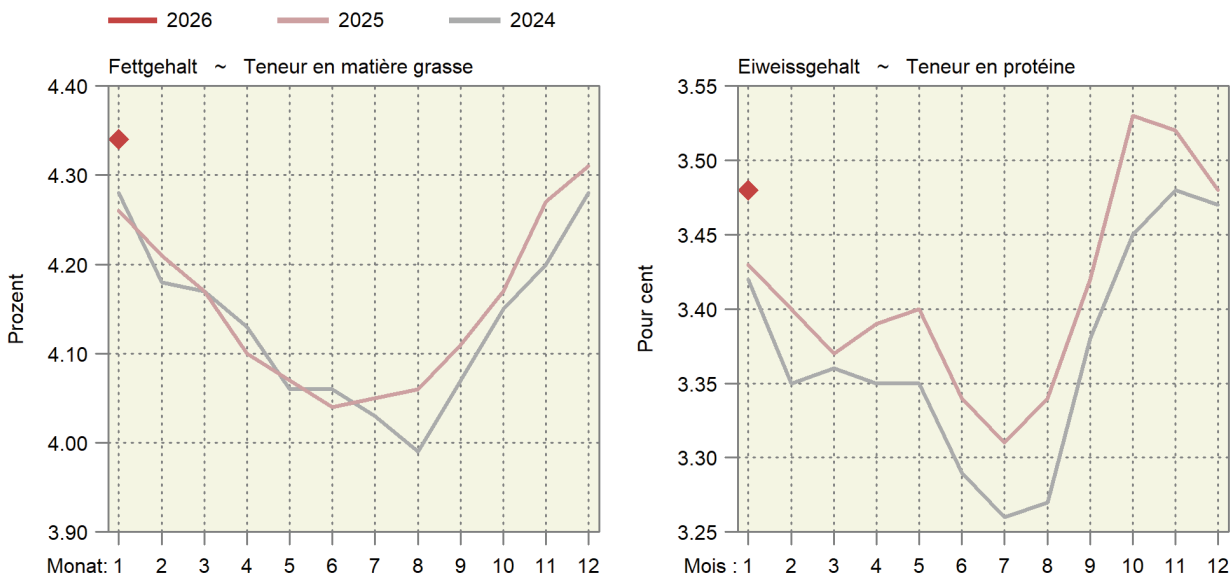

### 3.9 Qualitätskontrolle der Milch Contrôle de la qualité du lait

Monate	Anzahl Proben <sup>1</sup>		Proben ohne Beanstandungen, in % ~ Épreuves sans réclamations, en %					
Mois	Nombre d'épreuves <sup>1</sup>		Keimzahl		Somatische Zellen		Hemmstoffe	
	2025	2026	Nombre de germes		Cellules somatiques		Subst. inhibitrices	
			2025	2026	2025	2026	2025	2026
Jan ~ Jan	31 393	30 864	99.39	99.37	98.16	98.36	99.69	99.92
Feb ~ Fév	31 408		99.34		98.59		99.92	
Mrz ~ Mar	31 064		99.48		98.46		99.96	
Apr ~ Avr	31 315		99.41		98.25		99.94	
Mai ~ Mai	31 042		99.39		97.84		99.96	
Jun ~ Jun	28 959		98.98		96.73		99.91	
Jul ~ Jul	27 900		99.23		95.86		99.93	
Aug ~ Aoû	27 766		99.09		95.56		99.94	
Sep ~ Sep	29 585		99.17		96.10		99.89	
Okt ~ Oct	30 860		99.32		97.37		99.92	
Nov ~ Nov	31 102		99.39		97.61		99.92	
Dez ~ Déc	30 979		99.29		98.00		99.93	

<sup>1</sup> Auf Keimzahl geprüfte Proben. Die Anzahl der auf Zellzahlen geprüften Proben bewegt sich in einem ähnlichen Bereich.

<sup>1</sup> Total des échantillons contrôlés pour la charge en germes. Le nombre des échantillons pour le contrôle du nombre de cellules est d'une grandeur comparable.

SuisseLab AG Zollikofen; TSM Solutions GmbH

SuisseLab SA Zollikofen; TSM Solutions Sàrl

## 4. Viehwirtschaft ~ Production animale

Im Februar hat der Bestand der Milchkühe gegenüber dem Vorjahr um 5636 Stück oder 1,1 % abgenommen (Tabelle 4.1). Nachdem sich die Anzahl Kälbergeburten im letzten Quartal 2025 positiv entwickelt hat, lag sie in den Monaten Januar und Februar des laufenden Jahres erneut unter den Vorjahreszahlen. Die Schlachtungen von Gross- und Kleinvieh lagen 2025 insgesamt tiefer als im Vorjahr (Tabelle 4.3). Die Schlachtgewichte waren ausser bei den Stieren und Ziegen leicht höher als im Vorjahr. Dies resultierte beim Grossvieh in einer mit 120 067 Tonnen Schlachtgewicht geringfügig höheren Produktion als im Vorjahr. Bei den Kälbern, Ziegen, Schafen und Equiden nahm die Produktion deutlich ab. Im Februar nahmen die Schlachtungen von grossem Rindvieh gegenüber dem Vorjahr um 7,6 % zu (Tabelle 4.5). Die Schlachtungen von Kälbern nahmen um 1,6 % ab. Bei den Schweinen (+8,8 %), Schafen (+7,1 %) und Ziegen (+17,2 %) ergab sich eine Zunahme. Die Zahlen der Schaf- und Ziegenschlachtungen können aufgrund des zwei Wochen früheren Osterdatums kaum mit den Zahlen des Vorjahres verglichen werden. Die Schlachtgewichte lagen im Januar und Februar sehr hoch (Tabelle 4.6). Die Inlandproduktion von Rindfleisch lag im Februar um 10,9 % höher als im Vorjahr, während jene von Kalbfleisch geringfügig um 0,3 % zurückging (Tabelle 4.8). Die Produktion von Schweinefleisch lag um 9,3 % über dem Vorjahreswert und jene von Schaffleisch um 7,8 %. Im Februar hat die Produktion von Geflügelfleisch um 4,6 % zugenommen. Kumuliert für die ersten beiden Monaten ergibt sich eine Zunahme von 1,1 %. Die Eierproduktion war im Februar sowohl für den Monat allein wie auch kumuliert für die beiden ersten Monate des Jahres mit -1,9 % bzw. -0,8 % leicht rückläufig (Tabelle 4.11).

En février, le cheptel de vaches laitières a diminué de 5636 têtes, soit 1,1 %, par rapport à l'année précédente (tableau 4.1). Après avoir connu une évolution positive au dernier trimestre 2025, le nombre de naissances de veaux est retombé en janvier et février de cette année sous les chiffres de l'année précédente. En 2025, les abattages de gros et de petit bétail ont été globalement inférieurs à ceux de l'année précédente (tableau 4.3). À l'exception des taureaux et des chèvres, les poids à l'abattage ont été légèrement supérieurs à ceux de l'année précédente. Cela s'est traduit, pour le gros bétail, par une production légèrement supérieure à celle de l'année précédente, avec 120 067 tonnes de poids mort. La production a nettement diminué pour les veaux, les chèvres, les moutons et les équidés. En février, les abattages de gros bovins ont augmenté de 7,6 % par rapport à l'année précédente (tableau 4.5). Les abattages de veaux ont diminué de 1,6 %. Une augmentation a été enregistrée pour les porcs (+8,8 %), les moutons (+7,1 %) et les chèvres (+17,2 %). Les chiffres relatifs aux abattages de moutons et de chèvres ne peuvent guère être comparés à ceux de l'année précédente en raison de la date de Pâques, qui a lieu deux semaines plus tôt en 2026. Les poids morts ont été très élevés en janvier et février (tableau 4.6). En février, la production indigène de viande bovine a augmenté de 10,9 % par rapport à l'année précédente, tandis que celle de viande de veau a légèrement reculé de 0,3 % (tableau 4.8). La production de viande porcine a progressé de 9,3 % par rapport à l'année précédente et celle de viande ovine de 7,8 %. En février, la production de viande de volaille a augmenté de 4,6 %. Sur les deux premiers mois, on observe une hausse cumulée de 1,1 %. La production d'œufs a légèrement reculé en février, tant pour le mois seul que sur les deux premiers mois de l'année, avec respectivement -1,9 % et -0,8 % (tableau 4.11).

Tierische Produktion als 12-Monats-Summe

Production animale cumulée sur 12 mois

Rechts oben: Änderung in Prozent im letzten Monat gegenüber dem Vorjahresmonat

En haut à droite : changement en pour cent dans le dernier mois par rapport au mois de l'année précédente

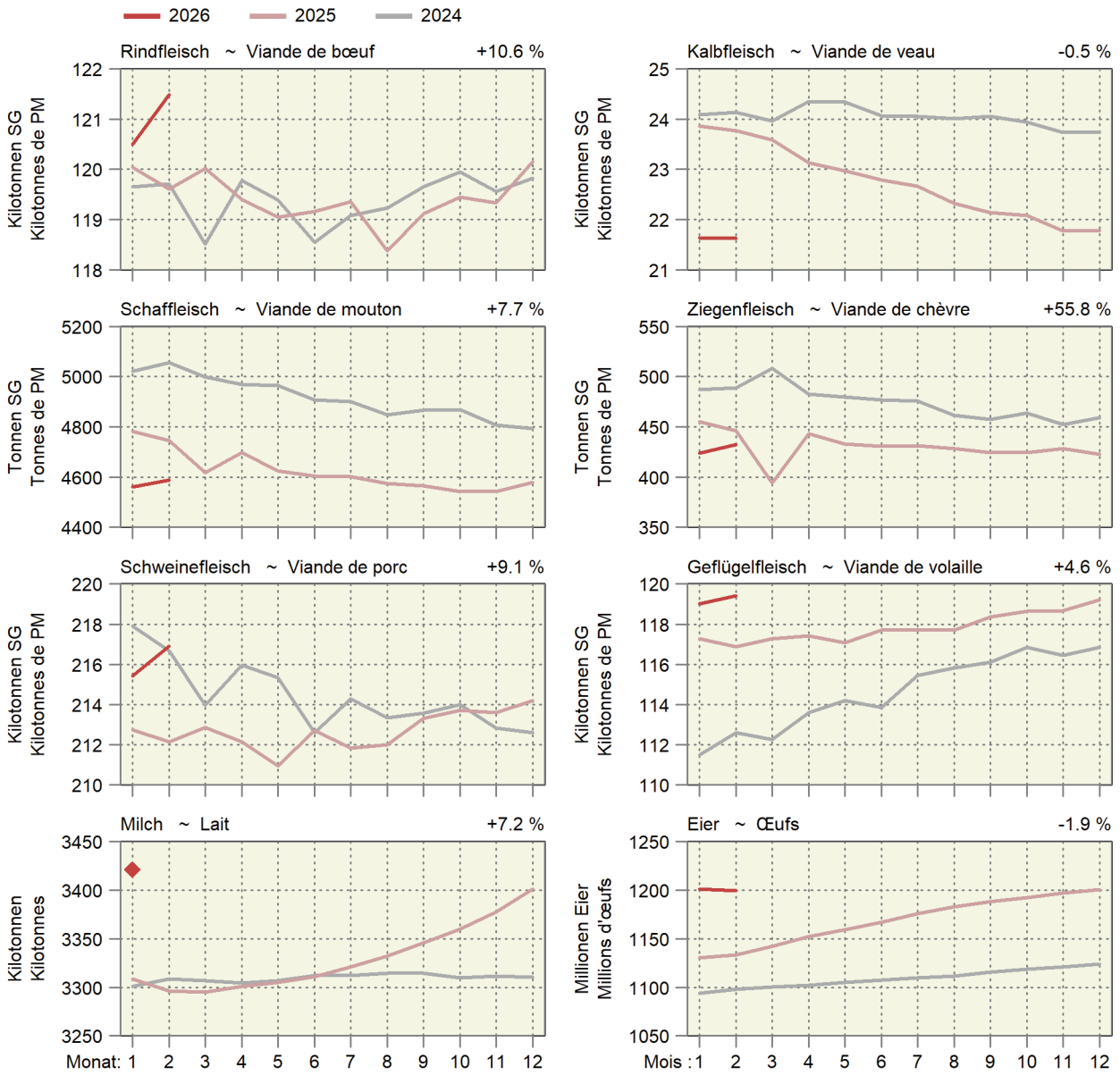

### 4.1 Angaben aus der Tierverkehrsdatenbank für Rindvieh Indications de la banque de données sur le trafic des animaux pour bovins

Bestand am Monatsende. Aufgrund der frühen Auswertung werden nicht alle Geburten erfasst. Dadurch wird auch der Kuhbestand etwas zu tief geschätzt.  
Effectif à la fin du mois. Suite à l'évaluation précoce des données, les vêlages ne sont pas enregistrés complètement. Par conséquent, l'effectif des vaches est légèrement trop petit.

Jahr	Monat	Gesamtbestand				Geburten	Linearer Trend in Tieren pro Tag		
Année	Mois	Effectif total				Naissances	Trend linéaire en animaux par jour		
		Total	Kühe <sup>1</sup>	Milchkühe	Andere Kühe		Gesamtbestand	Milchkühe	Andere Kühe
		Total	Vaches <sup>1</sup>	Vaches laitières	Autres vaches		Effectif total	Vaches laitières	Autres vaches
2024	Fév	1 537 313	678 151	530 830	147 321	58 453	8	-8	16
	Mar	1 533 079	676 244	528 749	147 495	53 469	13	-7	16
	Avr	1 519 980	672 478	525 372	147 106	47 210	-11	-7	14
	Mai	1 500 945	666 841	520 745	146 096	43 074	14	-2	14
	Jun	1 489 398	662 753	517 223	145 530	34 384	-5	-3	9
	Jul	1 484 767	659 642	514 049	145 593	42 154	-1	-1	8
	Aoû	1 489 689	659 759	513 962	145 797	55 285	8	4	7
	Sep	1 498 519	664 105	518 216	145 889	69 104	19	4	6
	Oct	1 513 321	668 637	521 639	146 998	70 930	-1	-1	3
	Nov	1 520 341	671 033	523 140	147 893	68 505	4	-2	4
	Déc	1 530 757	675 799	527 299	148 500	64 561	-8	-3	3
	2025	Jan	1 528 437	675 471	527 116	148 355	62 942	-17	-5
Feb		1 527 534	675 679	527 660	148 019	53 980	-27	-9	2
Mrz		1 521 714	673 399	525 793	147 606	52 864	-31	-8	0
Apr		1 510 170	669 231	522 314	146 917	42 253	-27	-8	-1
Mai		1 490 262	663 733	517 699	146 034	38 157	-29	-8	-0
Jun		1 477 043	659 739	514 326	145 413	33 180	-34	-8	-0
Jul		1 474 694	656 974	511 606	145 368	45 274	-28	-7	-1
Aug		1 484 975	657 676	512 090	145 586	52 292	-13	-5	-1
Sep		1 493 871	661 700	516 051	145 649	69 706	-13	-6	-1
Okt		1 511 878	666 737	519 822	146 915	73 000	-4	-5	-0
Nov		1 525 124	669 721	522 004	147 717	69 801	13	-3	-0
Dez		1 533 123	672 829	524 535	148 294	66 257	6	-8	-1
2026	Jan	1 536 582	672 584	523 920	148 664	62 367	22	-9	1
	Fév	1 529 223	670 350	522 024	148 326	53 536	5	-15	1

<sup>1</sup> Bestand der weiblichen Tiere mit mindestens einer gemeldeten Geburt, am Monatsende

<sup>1</sup> Effectif des animaux femelles avec au moins un vêlage, à la fin du mois

#### Bestand der Milchkühe und anderer Kühe ~ Effectif de vaches laitières et d'autres vaches

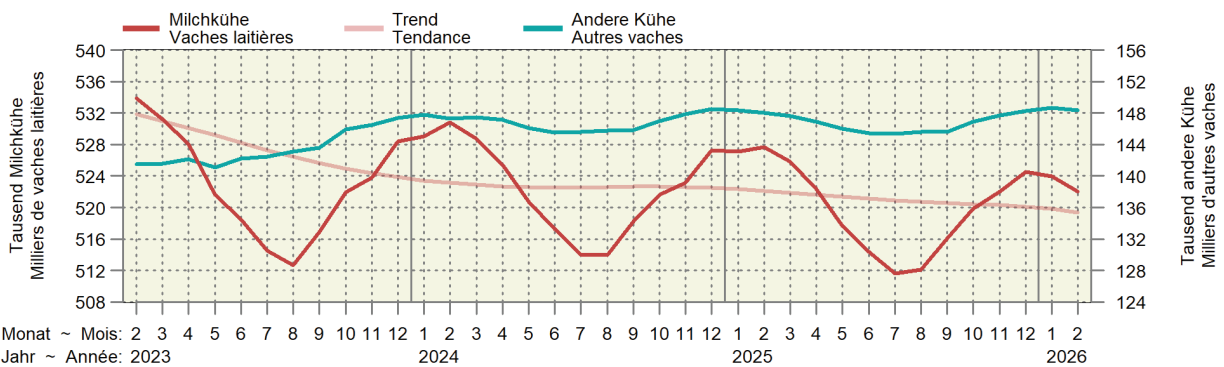

#### Kuhbestand und Geburtsmeldungen ~ Effectif de vaches et annonces de naissances

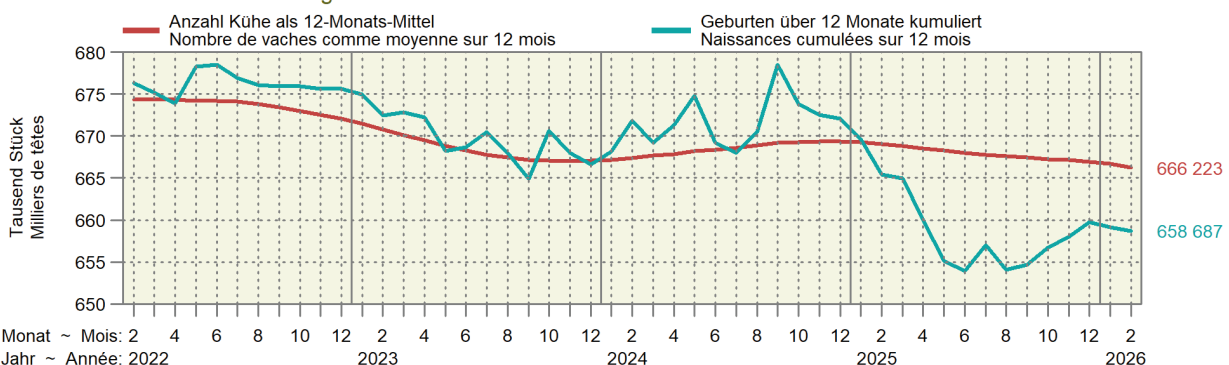

## 4.2 Rindviehbestand nach Alter und Geschlecht Effectif bovin selon âge et sexe

Bestand am Monatsende; Anzahl Geburten nach Meldemonat  
Effectif à la fin du mois ; nombre de naissances selon le mois de la déclaration

Jahr	Monat	Alter ~ Âge								Total
Année	Mois	≤ 1 Jahr ~ ≤ 1 an		1 - 2 Jahre ~ 1 - 2 ans		2 - 3 Jahre ~ 2 - 3 ans		> 3 Jahre ~ > 3 ans		
		Männlich	Weiblich	Mâles	Femelles	Männlich	Weiblich	Mâles	Femelles	
2024	Fév	207 967	295 551	38 305	219 847	5 311	174 442	4 536	591 354	1 537 313
	Mar	205 181	294 589	38 275	219 689	5 346	174 078	4 602	591 319	1 533 079
	Avr	200 808	293 271	35 776	218 440	5 179	173 275	4 582	588 649	1 519 980
	Mai	195 275	291 002	33 133	215 537	5 069	172 774	4 473	583 682	1 500 945
	Jun	190 972	288 081	31 209	215 337	4 936	172 770	4 421	581 672	1 489 398
	Jul	189 120	288 000	30 246	214 821	4 878	172 186	4 414	581 102	1 484 767
	Aoû	191 705	290 709	30 222	214 062	4 923	172 242	4 450	581 376	1 489 689
	Sep	197 148	292 947	32 116	212 610	5 090	171 031	4 461	583 116	1 498 519
	Oct	200 889	293 283	34 747	214 672	5 417	172 917	4 461	586 935	1 513 321
	Nov	203 906	294 081	35 837	214 726	5 467	172 900	4 520	588 904	1 520 341
	Déc	205 695	293 836	38 094	217 140	5 618	173 303	4 568	592 503	1 530 757
	2025	Jan	203 989	292 847	38 033	218 806	5 542	172 296	4 580	592 344
Feb		201 737	292 041	38 941	219 470	5 532	171 791	4 582	593 440	1 527 534
Mrz		198 717	290 338	38 850	219 671	5 511	171 284	4 685	592 658	1 521 714
Apr		194 946	288 272	37 259	218 735	5 431	170 504	4 691	590 332	1 510 170
Mai		189 105	283 995	35 130	216 283	5 209	169 275	4 672	586 593	1 490 262
Jun		183 871	281 501	32 772	214 884	5 120	169 555	4 597	584 743	1 477 043
Jul		183 763	282 424	31 363	214 445	5 059	169 794	4 591	583 255	1 474 694
Aug		186 730	283 506	33 065	216 331	5 068	169 888	4 635	585 752	1 484 975
Sep		192 592	286 103	34 785	214 294	5 206	169 660	4 608	586 623	1 493 871
Okt		198 903	288 782	36 514	215 608	5 511	170 724	4 630	591 206	1 511 878
Nov		204 476	292 231	37 552	216 128	5 572	170 608	4 615	593 942	1 525 124
Dez		206 328	292 798	38 816	217 009	5 770	171 164	4 685	596 553	1 533 123
2026	Jan	208 241	295 625	38 738	217 172	5 825	171 309	4 705	594 967	1 536 582
	Fév	204 978	293 364	38 836	216 937	5 826	170 568	4 727	593 987	1 529 223

Identitas AG, Tierverkehrsdatenbank

Identitas AG, banque de données sur le trafic des animaux

### Entwicklung der Bestände weiblicher Tiere nach Altersklasse Évolution des effectifs des femelles par classe d'âge

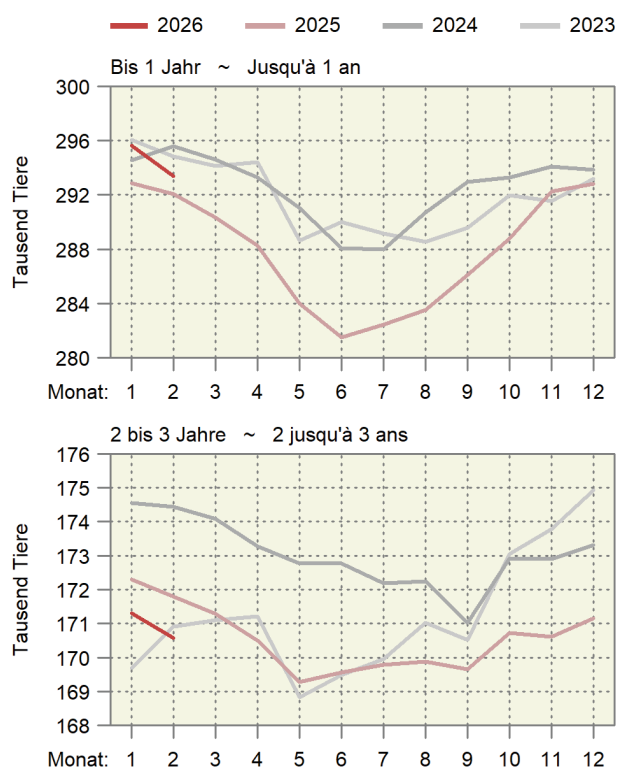

### 4.3 Schlachtungen und Fleischproduktion Abattages et production de viande

Gross- und Kleinvieh, definitive Zahlen 2024 und 2025 ~ Gros et petit bétail, chiffres définitifs 2024 und 2025

Tiergattung	Anzahl Schlachtungen			Mittleres Schlachtgewicht, (kg SG)	Schlachtkörper von geniessbaren Tieren, (Tonnen SG)		Genre d'animaux
	Total	Ausländische Tiere	Geniessbar		Total	Ausländisch	
	Nombre d'abattages			Poids moyens des carcasses, (kg PM)	Carcasses d'animaux propres à la consommation, (tonnes PM)		
Total	Animaux étrangers	Propre à la consommation	Total		Étranger		
2025							
Grossvieh	411 015	720	409 779	293.0	120 067	277	Gros bétail
Bankvieh	260 757	399	259 975	281.2	73 116	164	Bétail d'étail
Stiere	109 583	162	109 254	301.4	32 925	73	Taureaux
Ochsen	50 858	125	50 707	265.7	13 470	50	Bœufs
Rinder	100 316	112	100 014	267.2	26 721	42	Génisses
davon							dont
Junges Bankvieh	78 888	-	78 655	243.7	19 165	-	Jeune bétail d'étail
Älteres Bankvieh	181 869	399	181 320	297.5	53 952	164	Bétail d'étail âgé
Kühe	150 258	321	149 804	313.4	46 951	113	Vaches
Kälber	173 433	943	173 140	126.3	21 875	125	Veaux
Schweine	2 363 396	1 000	2 360 089	90.7	213 987	105	Porcs
Schafe	213 517	-	213 303	21.4	4 574	-	Moutons
Ziegen	37 274	-	37 177	11.3	421	-	Chèvres
Equiden	1 144	-	1 124	246.2	277	-	Équidés
<b>Total</b>	<b>3 199 779</b>	<b>2 663</b>	<b>3 194 612</b>	<b>113.1</b>	<b>361 202</b>	<b>507</b>	<b>Total</b>
2024							
Grossvieh	413 132	1 264	411 736	291.2	119 898	482	Gros bétail
Bankvieh	258 132	703	257 260	280.1	72 063	282	Bétail d'étail
Stiere	104 784	287	104 429	302.5	31 595	123	Taureaux
Ochsen	53 727	220	53 546	263.6	14 113	89	Bœufs
Rinder	99 621	196	99 285	265.5	26 356	70	Génisses
davon							dont
Junges Bankvieh	79 667	-	79 396	240.8	19 120	-	Jeune bétail d'étail
Älteres Bankvieh	178 465	703	177 864	297.7	52 943	282	Bétail d'étail âgé
Kühe	154 476	561	154 476	309.7	47 834	200	Vaches
Kälber	189 576	1 649	189 157	126.3	23 886	202	Veaux
Schweine	2 356 716	1 000	2 352 706	90.3	212 333	101	Porcs
Schafe	225 889	-	225 612	21.2	4 787	-	Moutons
Ziegen	39 765	-	39 704	11.6	459	-	Chèvres
Equiden	1 190	-	1 174	245.2	288	-	Équidés
<b>Total</b>	<b>3 226 268</b>	<b>3 913</b>	<b>3 220 089</b>	<b>112.3</b>	<b>361 650</b>	<b>785</b>	<b>Total</b>
Veränderung 2025/2024 in Prozent ~ Variation 2025/2024 en pourcentage							
Grossvieh	-0.5	-43.0	-0.5	0.6	0.1	-42.5	Gros bétail
Bankvieh	1.0	-43.2	1.1	0.4	1.5	-41.9	Bétail d'étail
Stiere	4.6	-43.6	4.6	-0.4	4.2	-41.1	Taureaux
Ochsen	-5.3	-43.2	-5.3	0.8	-4.6	-44.5	Bœufs
Rinder	0.7	-42.9	0.7	0.6	1.4	-40.1	Génisses
davon							dont
Junges Bankvieh	-1.0	...	-0.9	1.2	0.2	...	Jeune bétail d'étail
Älteres Bankvieh	1.9	-43.2	1.9	-0.0	1.9	-41.9	Bétail d'étail âgé
Kühe	-2.7	-42.8	-3.0	1.2	-1.8	-43.3	Vaches
Kälber	-8.5	-42.8	-8.5	0.1	-8.4	-38.5	Veaux
Schweine	0.3	-	0.3	0.5	0.8	4.6	Porcs
Schafe	-5.5	...	-5.5	1.1	-4.4	...	Moutons
Ziegen	-6.3	...	-6.4	-1.9	-8.1	...	Chèvres
Equiden	-3.9	...	-4.3	0.4	-3.9	...	Équidés
<b>Total</b>	<b>-0.8</b>	<b>-31.9</b>	<b>-0.8</b>	<b>0.7</b>	<b>-0.1</b>	<b>-35.4</b>	<b>Total</b>

Schlachtungen und Fleischproduktion

Abattages et production de viande

2025 im Vergleich zu 2024, Änderung in Prozent; die effektiven Werte werden in der Grafik angezeigt.

2025 par rapport à 2024, variation en pour cent ; les valeurs effectives sont affichées dans le graphique.

Anzahl geniessbare Schlachttiere ~ Nombre d'animaux de boucherie propres à la consommation

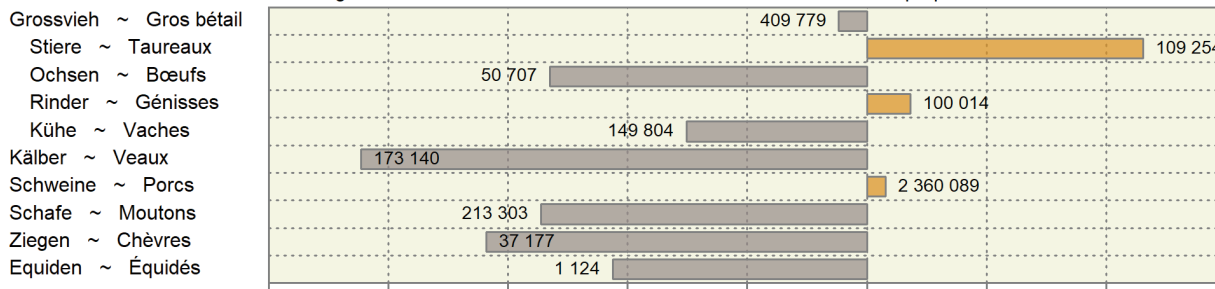

Schlachtgewicht pro Tier ~ Poids mort par animal

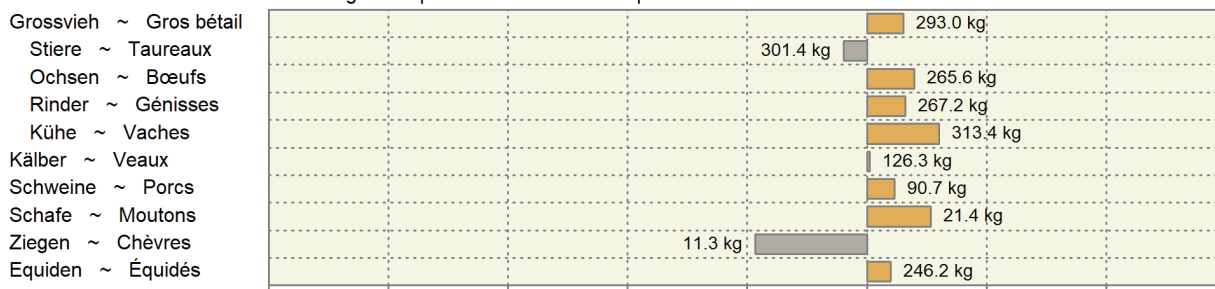

Fleischproduktion ~ Production de viande

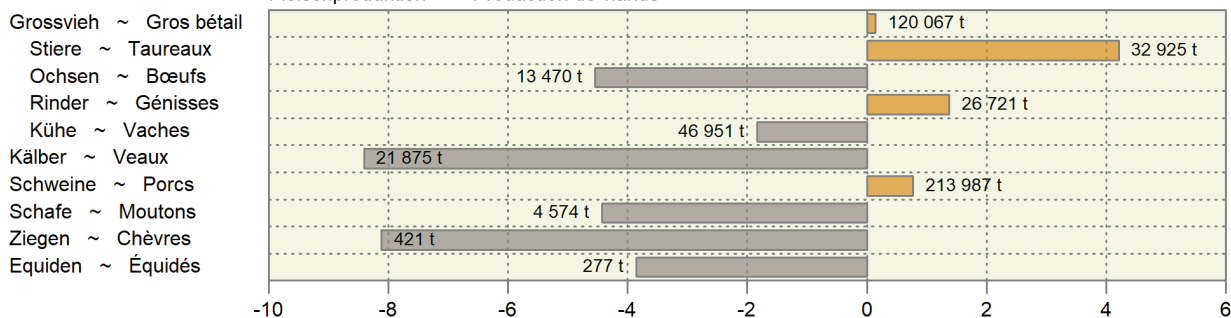

### 4.4 Schlachtvielmärkte der Proviande Marchés du bétail de boucherie de Proviande

Anzahl Märkte und aufgeführte Tiere  
Nombre de marchés et d'animaux amenés

Jahre	Monate	Rindvieh (Grossvieh) Bovins (gros bétail)		Schafe Moutons	
		Märkte	Auffuhr	Märkte	Auffuhr
Années	Mois	Marchés	Amenée	Marchés	Amenée
2024	Januar ~ Janvier	57	5 255	23	4 608
	Februar ~ Février	50	4 393	24	4 748
	März ~ Mars	51	4 349	28	7 719
	April ~ Avril	59	4 927	26	5 767
	Mai ~ Mai	52	4 421	21	4 474
	Juni ~ Juin	47	3 620	21	4 530
	Juli ~ Juillet	49	4 274	7	1 228
	August ~ Août	50	4 749	19	3 884
	September ~ Septembre	59	4 620	39	8 975
	Oktober ~ Octobre	58	6 166	31	5 865
	November ~ Novembre	54	5 314	25	4 152
	Dezember ~ Décembre	46	3 796	16	3 301
Total		632	55 884	280	59 251
2025	Januar ~ Janvier	52	4 867	19	2 559
	Februar ~ Février	49	3 804	22	3 200
	März ~ Mars	57	4 762	25	5 831
	April ~ Avril	55	5 159	27	4 427
	Mai ~ Mai	53	4 337	20	3 465
	Juni ~ Juin	47	3 764	17	3 446
	Juli ~ Juillet	45	4 518	5	1 016
	August ~ Août	43	4 494	16	2 286
	September ~ Septembre	55	5 601	32	7 282
	Oktober ~ Octobre	54	6 082	27	4 597
	November ~ Novembre	49	5 012	24	4 440
	Dezember ~ Décembre	44	4 026	17	3 136
Total		603	56 426	251	45 685
2026	Januar ~ Janvier	50	4 933	17	3 005
	Februar ~ Février	43	4 346	22	4 667

Proviande

Proviande

#### Auffuhren auf den Schlachtvielmärkten der Proviande

#### Animaux amenés aux marchés de Proviande

Anzahl Tiere nach Jahr und Woche ~ Nombre d'animaux par année et semaine

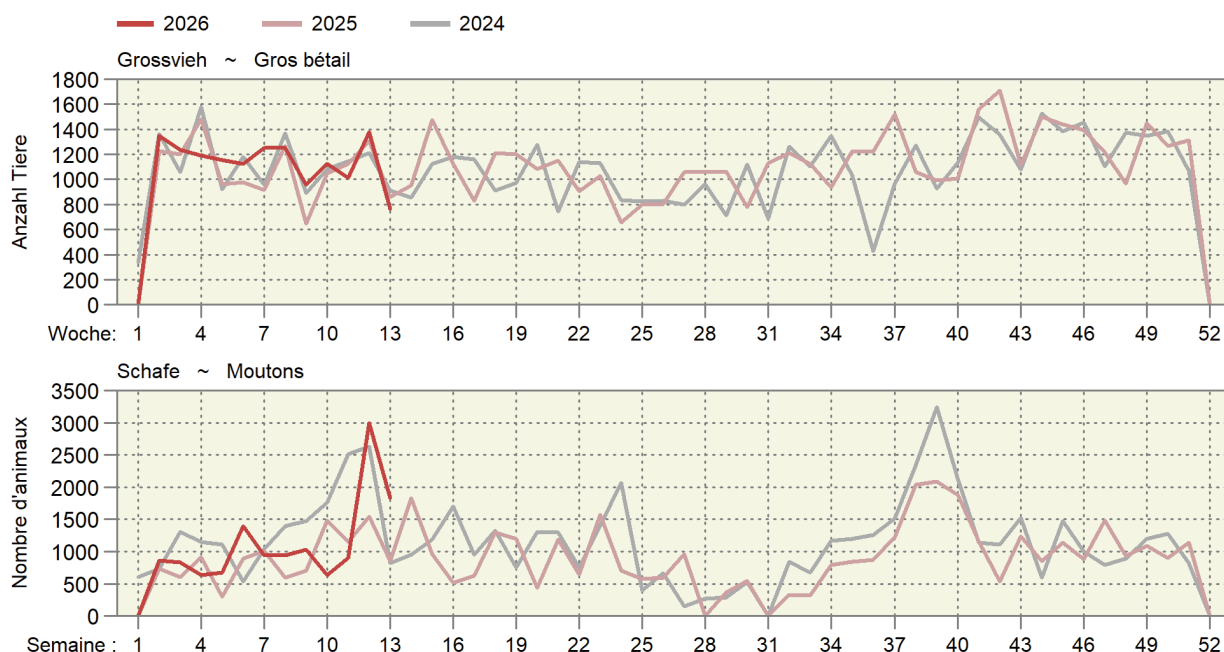

#### 4.5 Provisorische Schlachtviehstatistik des inländischen Gross- und Kleinviehs Statistique provisoire du gros et petit bétail de boucherie indigène

Ohne Hofschlachtungen in Stück; geniessbar und ungeniessbar  
Sans abattages à la ferme, en pièces; propres ou impropres à la consommation

Monate	Stiere <sup>1</sup>		Ochsen		Rinder		Kühe		Kälber	
Mois	Taureaux <sup>1</sup>		Bœufs		Génisses		Vaches		Veaux	
	2025	2026	2025	2026	2025	2026	2025	2026	2025	2026
Jan	10 205	10 437	4 792	3 861	9 024	9 027	15 258	16 111	17 227	15 599
Feb	8 294	9 228	4 145	3 487	7 820	8 473	11 767	13 269	15 503	15 249
Mrz	9 217		4 228		8 489		11 912		16 998	
Apr	9 032		4 308		7 950		10 924		15 703	
Mai	9 180		4 351		8 014		9 995		16 607	
Jun	8 350		3 993		6 925		9 446		13 957	
Jul	8 231		4 282		7 673		11 579		13 086	
Aug	7 421		3 568		6 696		11 084		11 817	
Sep	9 288		3 676		7 789		14 253		12 117	
Okt	10 384		4 518		9 575		16 004		12 393	
Nov	10 473		4 823		11 187		15 186		12 112	
Dez	9 346		4 049		9 062		12 529		14 970	
Jahr	109 421		50 733		100 204		149 937		172 490	
Jan-Feb	18 499	19 665	8 937	7 348	16 844	17 500	27 025	29 380	32 730	30 848
	Schweine		Schafe		Ziegen		Equiden		Junges Bankvieh <sup>2</sup>	
	Porcs		Moutons		Chèvres		Équidés		Jeune bétail d'étal <sup>2</sup>	
	2025	2026	2025	2026	2025	2026	2025	2026	2025	2026
Jan	214 772	225 687	17 206	15 869	1 240	980	85	97	7 382	6 614
Fév	178 779	194 553	16 205	17 350	1 560	1 829	73	81	6 062	5 789
Mar	188 595		20 420		4 374		73		5 910	
Avr	186 827		22 724		11 251		47		5 708	
Mai	182 512		14 826		3 942		59		6 281	
Jun	193 362		16 543		2 755		40		5 836	
Jul	202 069		13 186		1 456		45		6 776	
Aoû	193 284		13 335		1 657		38		5 977	
Sep	212 566		19 726		1 998		81		6 908	
Oct	219 144		20 138		3 008		241		7 449	
Nov	194 314		17 774		2 405		270		7 495	
Déc	196 172		21 434		1 628		92		7 104	
Année	2 362 396		213 517		37 274		1 144		78 888	
Jan-fév	393 551	420 240	33 411	33 219	2 800	2 809	158	178	13 444	12 403
	Älteres Bankvieh <sup>3</sup>		Grosses Rindvieh		Männliche Kälber		Weibliche Kälber		Schlachtsauen	
	Bétail d'étal plus âgé <sup>3</sup>		Gros bétail bovin		Veaux mâles		Veaux femelles		Truies de réforme	
	2025	2026	2025	2026	2025	2026	2025	2026	2025	2026
Jan	16 639	16 711	39 279	39 436	10 870	9 517	6 357	6 082	1 476	1 957
Feb	14 197	15 399	32 026	34 457	9 787	9 561	5 716	5 688	1 247	1 306
Mrz	16 024		33 846		10 642		6 356		1 332	
Apr	15 582		32 214		9 814		5 889		1 396	
Mai	15 264		31 540		10 229		6 378		1 120	
Jun	13 432		28 714		8 567		5 390		1 227	
Jul	13 410		31 765		7 835		5 251		1 407	
Aug	11 708		28 769		6 934		4 883		1 211	
Sep	13 845		35 006		7 057		5 060		1 460	
Okt	17 028		40 481		7 364		5 029		1 623	
Nov	18 988		41 669		7 101		5 011		1 476	
Dez	15 353		34 986		8 560		6 410		1 377	
Jahr	181 470		410 295		104 760		67 730		16 352	
Jan-Feb	30 836	32 110	71 305	73 893	20 657	19 078	12 073	11 770	2 723	3 263

<sup>1</sup> Inklusive alte Stiere (Kategorie MA)

<sup>2</sup> 8 bis 12 Monate alt

<sup>3</sup> Älter als 12 Monate

<sup>1</sup> Y inclus les vieux taureaux (catégorie MA)

<sup>2</sup> Agés de 8 à 12 mois

<sup>3</sup> Agés de plus de 12 mois

Inländische Schlachtungen nach Monat, in tausend Schlachtungen

Abattages indigènes par mois, en milliers d'abattages

In tausend Schlachtungen; rechts über der Grafik: Entwicklung im letzten Monat gegenüber dem Vorjahr in %.

En milliers d'abattages ; à droite au-dessus du graphique : Évolution au cours du dernier mois par rapport à l'année préc. en %.

— 2026 — 2025 — 2024 — 2023

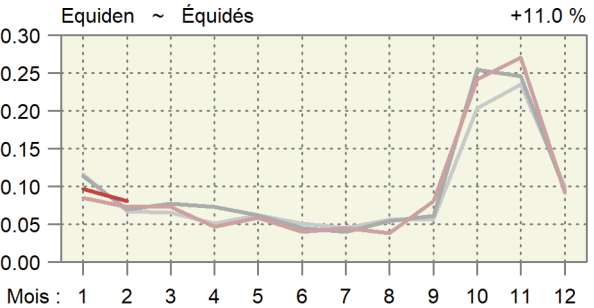
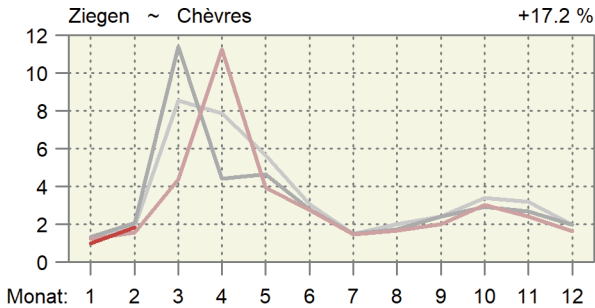
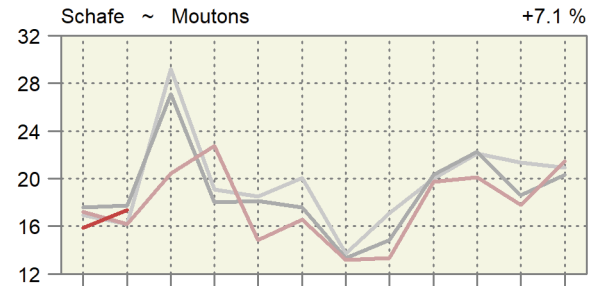
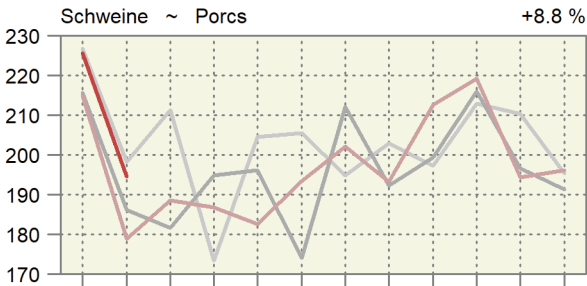
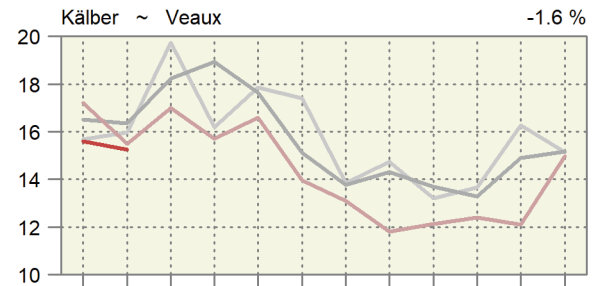
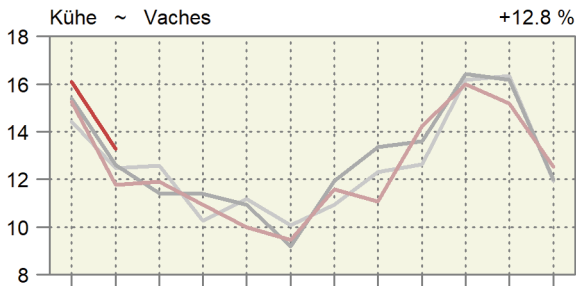
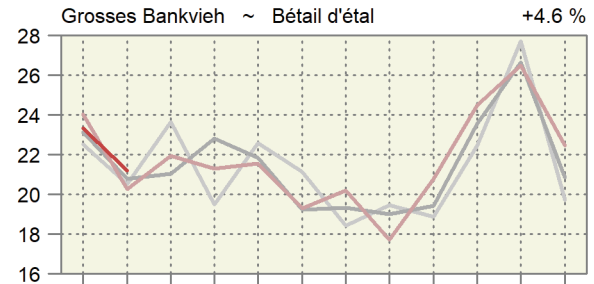
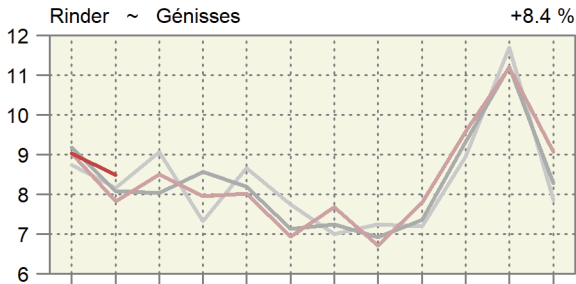
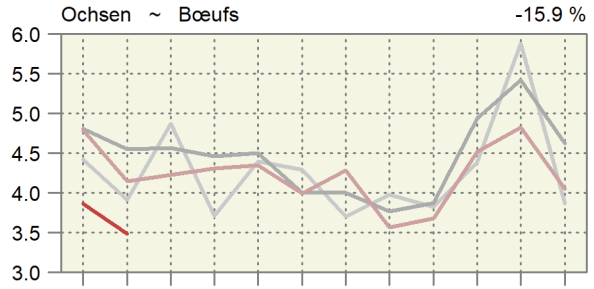
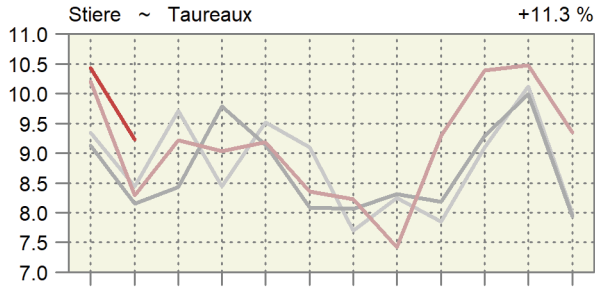

Monat: 1 2 3 4 5 6 7 8 9 10 11 12

Mois : 1 2 3 4 5 6 7 8 9 10 11 12

Inländische Schlachtungen über 12 Monate kumuliert

Abattages indigènes cumulés sur 12 mois

In tausend Schlachtungen; rechts über der Grafik: Entwicklung im letzten Monat gegenüber dem Vorjahr in %.

En milliers d'abattages ; à droite au-dessus du graphique : Évolution au cours du dernier mois par rapport à l'année préc. en %.

— 2026 — 2025 — 2024 — 2023

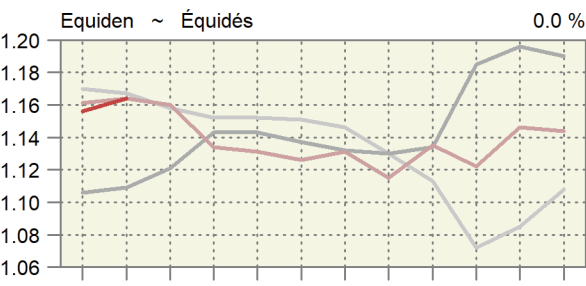
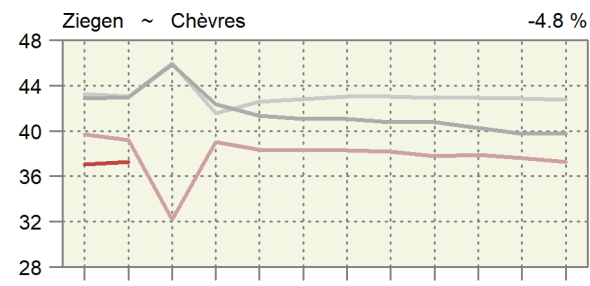
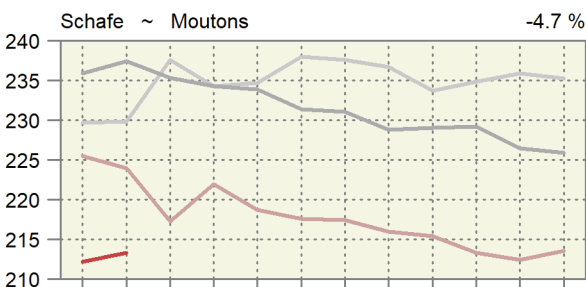
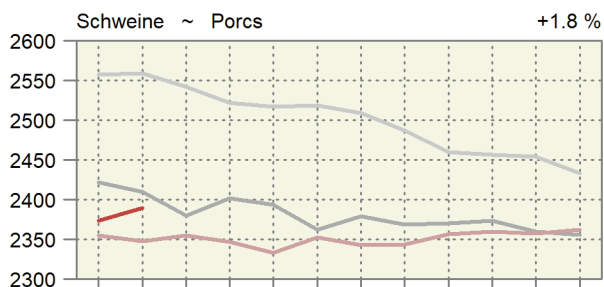
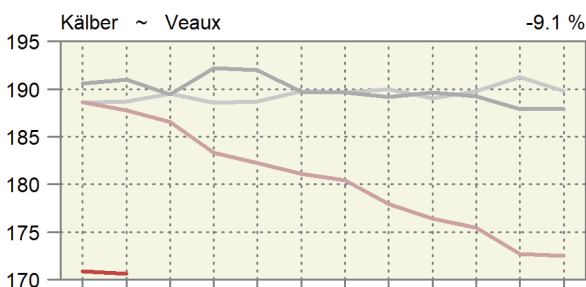
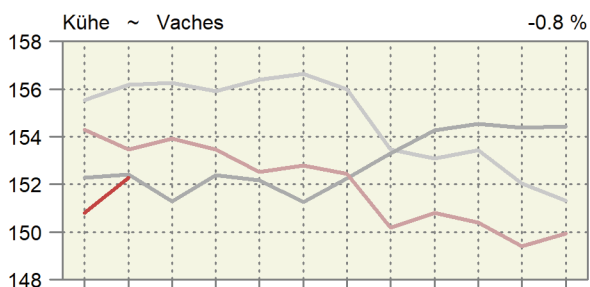
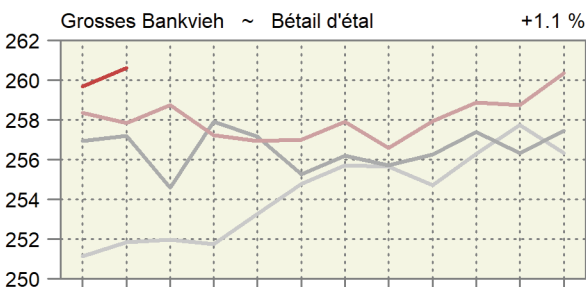
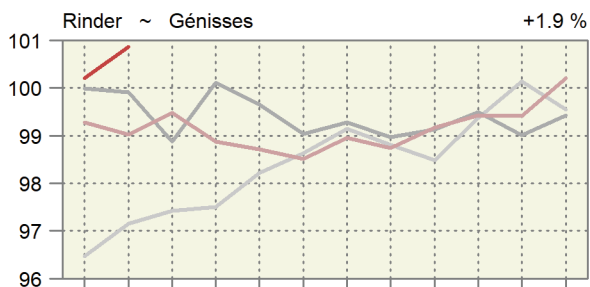
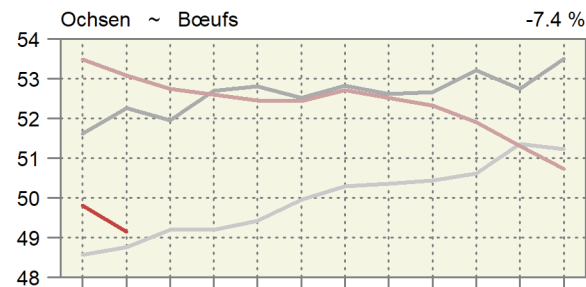
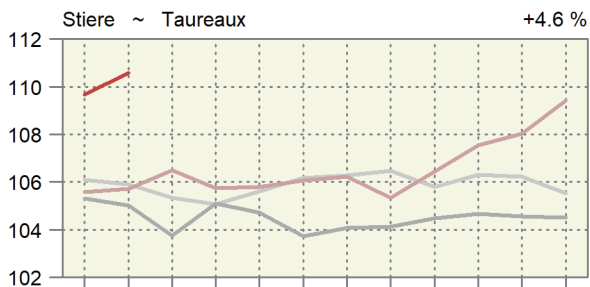

Monat: 1 2 3 4 5 6 7 8 9 10 11 12

Mois : 1 2 3 4 5 6 7 8 9 10 11 12

### 4.6 Durchschnittsgewichte der Schlachtkörper inländischer Schlachttiere Poids moyens des carcasses du bétail de boucherie indigène

Kilogramm Schlachtgewicht je Tier ~ Kilogramme de poids mort par animal

Jahre	Monate	Stiere	Ochsen	Rinder	Kühe	Kälber	Schweine	Schafe	Ziegen
Années	Mois	Taureaux	Bœufs	Génisses	Vaches	Veaux	Porcs	Moutons	Chèvres
2023	Jan	301.7	260.6	266.9	312.6	124.4	92.5	21.8	12.3
	Fév	302.7	265.3	269.7	317.9	126.5	91.1	21.9	11.9
	Mar	304.9	272.8	271.4	319.6	127.9	90.5	21.7	8.9
	Avr	306.5	272.4	272.5	319.9	129.3	90.3	22.2	9.1
	Mai	307.5	274.3	272.2	318.0	131.2	89.7	21.8	9.7
	Jun	306.4	271.6	267.4	317.3	128.7	89.5	21.5	10.7
	Jul	303.7	269.3	267.4	311.3	129.2	88.9	21.1	14.3
	Aoû	301.2	266.1	265.7	308.7	129.2	89.7	21.0	16.9
	Sep	298.7	262.0	265.0	301.4	127.3	89.7	20.3	15.3
	Oct	301.4	257.6	263.4	302.0	124.8	90.1	20.6	12.1
	Nov	297.8	256.8	263.7	304.5	120.7	90.2	21.0	15.5
	Dez	297.5	254.1	262.5	308.4	119.8	89.5	20.7	12.9
2024	Jan	301.1	259.0	265.7	314.6	121.4	90.5	21.5	15.7
	Feb	301.6	265.6	267.7	316.1	125.6	90.3	21.9	11.8
	Mrz	304.2	266.3	269.5	316.6	129.6	90.3	21.3	8.4
	Apr	306.5	273.0	270.4	317.5	131.2	90.7	22.0	10.4
	Mai	305.0	267.6	268.6	316.3	132.0	90.4	22.0	11.3
	Jun	306.8	272.3	270.0	314.6	129.9	89.9	21.3	10.8
	Jul	302.1	267.6	265.2	311.3	129.5	89.6	21.1	13.5
	Aug	300.9	265.4	264.4	305.6	129.8	89.9	20.8	11.5
	Sep	300.9	261.5	263.7	298.9	126.6	89.9	20.9	13.5
	Okt	299.7	255.4	260.6	300.7	119.5	90.7	20.7	16.3
	Nov	299.0	254.4	260.8	303.0	118.2	90.7	20.7	14.2
	Dez	297.9	253.6	259.1	306.9	119.9	90.1	20.6	16.6
2025	Jan	301.1	258.0	264.0	314.4	123.3	91.5	21.4	13.4
	Fév	299.8	262.1	266.6	317.0	127.0	90.7	21.7	10.0
	Mar	301.2	266.2	269.0	317.6	128.3	90.7	22.0	9.9
	Avr	304.2	267.4	268.7	320.1	129.0	90.7	21.0	8.4
	Mai	304.1	267.5	267.9	319.7	130.4	90.5	22.0	10.6
	Jun	305.8	267.9	268.0	319.4	127.8	90.2	21.4	10.1
	Jul	303.8	268.4	267.2	313.3	127.0	89.6	21.3	14.3
	Aoû	303.3	265.7	266.8	310.9	128.1	90.2	21.1	10.4
	Sep	301.1	266.4	267.2	306.0	127.7	90.5	21.0	14.1
	Oct	298.5	263.0	265.9	306.7	123.1	91.2	21.6	15.9
	Nov	298.6	265.4	267.4	308.8	120.2	91.2	21.7	17.5
	Dez	293.9	267.3	266.4	313.3	122.6	90.8	21.3	16.4
2026	Jan	300.8	273.9	274.9	319.7	126.3	92.6	22.0	18.3
	Feb	303.5	278.2	276.5	321.9	128.5	91.0	21.8	13.2

Entwicklung der durchschnittlichen Schlachtgewichte der inländischen Schlachttiere

Évolution des poids morts moyens du bétail de boucherie indigène

In kg Schlachtgewicht; rechts über der Grafik: Entwicklung im letzten Monat gegenüber dem Vorjahr in %.

En kg de poids mort ; à droite au-dessus du graphique : Évolution au cours du dernier mois par rapport à l'année préc. en %.

— 2026 — 2025 — 2024 — 2023

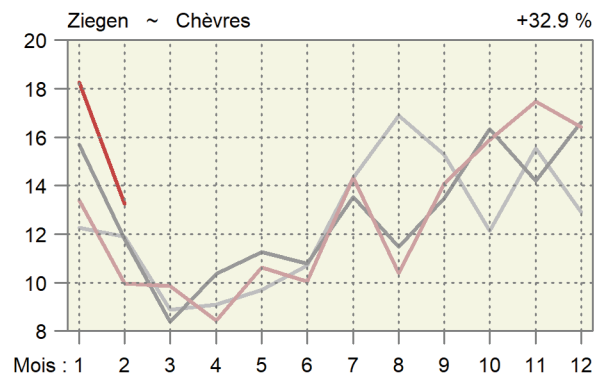
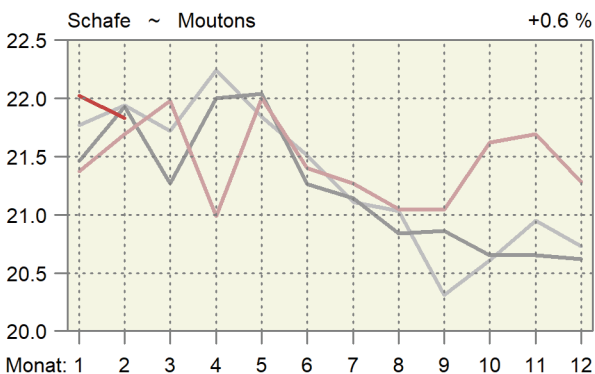
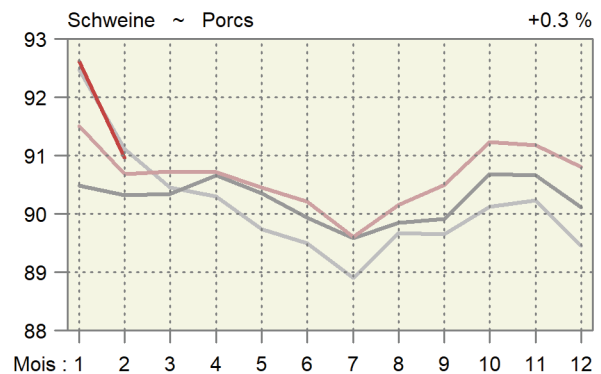
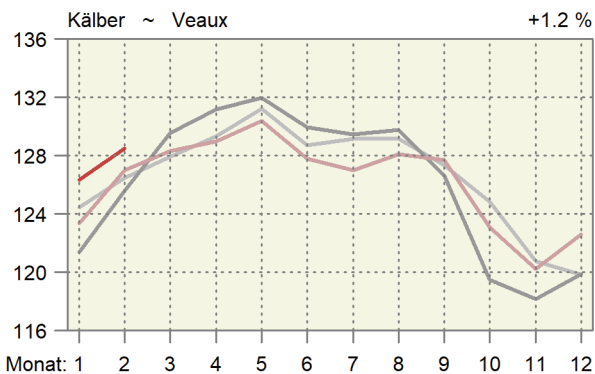
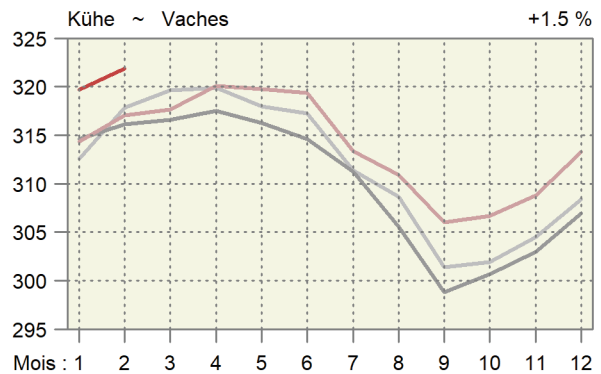
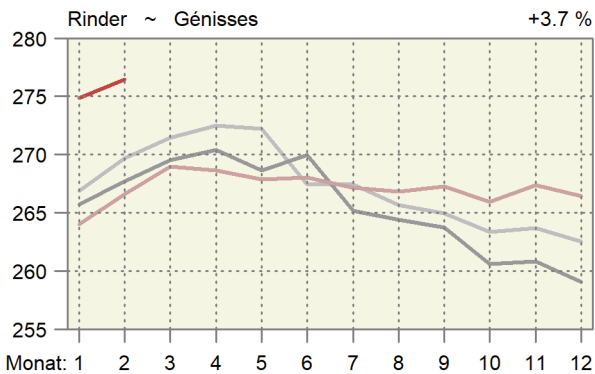
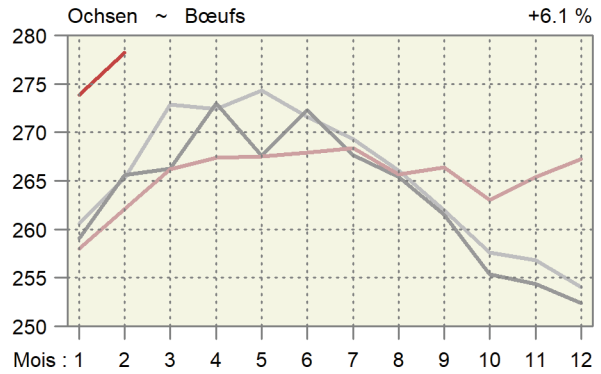
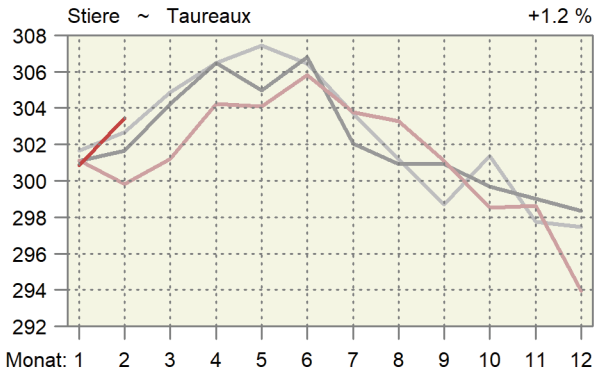

### 4.7 Fleischproduktion aus kontrollierten Schlachtungen von inländischem Gross- und Kleinvieh Production de viande des abattages contrôlés de gros et de petit bétail indigène

Tonnen Schlachtgewicht gemäss Definition der Schlachtgewichtsverordnung; geniessbar und ungeniessbar  
Poids mort, en tonnes, selon définition de l'ordonnance sur le pesage des animaux abattus ; propres ou impropres à la consommation

Monate	Stiere ~ Taureaux		Ochsen ~ Bœufs		Rinder ~ Génisses		Kühe ~ Vaches		Grossvieh ~ Gros bétail	
Mois	2025	2026 *	2025	2026 *	2025	2026 *	2025	2026 *	2025	2026 *
Jan	3 073	3 140	1 237	1 057	2 382	2 481	4 797	5 150	11 489	11 829
Feb	2 487	2 800	1 086	970	2 085	2 342	3 731	4 271	9 389	10 384
Mrz	2 776		1 125		2 283		3 784		9 968	
Apr	2 748		1 152		2 136		3 497		9 532	
Mai	2 791		1 164		2 147		3 196		9 298	
Jun	2 554		1 070		1 856		3 017		8 496	
Jul	2 500		1 149		2 050		3 628		9 328	
Aug	2 251		948		1 787		3 447		8 432	
Sep	2 797		979		2 082		4 362		10 219	
Okt	3 100		1 188		2 546		4 908		11 743	
Nov	3 128		1 280		2 991		4 689		12 088	
Dez	2 747		1 082		2 414		3 925		10 169	
Jahr	32 951		13 461		26 759		46 979		120 150	
Jan - Feb	5 560	5 940	2 323	2 027	4 467	4 823	8 527	9 422	20 878	22 213
	Kälber ~ Veaux		Rindvieh ~ Bovins		Schweine ~ Porcs		Schafe ~ Moutons		Ziegen ~ Chèvres	
	2025	2026 *	2025	2026 *	2025	2026 *	2025	2026 *	2025	2026 *
Jan	2 124	1 971	13 613	13 799	19 655	20 904	368	349	17	18
Fév	1 968	1 959	11 357	12 344	16 213	17 697	352	379	16	24
Mar	2 181		12 150		17 113		449		43	
Avr	2 026		11 558		16 949		477		95	
Mai	2 165		11 463		16 510		326		42	
Jun	1 784		10 279		17 444		354		28	
Jul	1 662		10 990		18 106		281		21	
Aoû	1 514		9 945		17 425		281		17	
Sep	1 547		11 767		19 239		415		28	
Oct	1 525		13 268		19 994		435		48	
Nov	1 456		13 544		17 719		386		42	
Déc	1 835		12 004		17 814		456		27	
Année	21 788		141 938		214 182		4 579		423	
Jan - fév	4 093	3 930	24 971	26 143	35 869	38 601	719	728	32	42

Berechnet aufgrund der Schlachtungen gemäss Tabelle 4.5 und der Durchschnittsgewichte gemäss Tabelle 4.6

Calculé sur la base des abattages selon le tableau 4.5 et des poids moyens selon le tableau 4.6

Agristat

Agristat

### Fleischproduktion aus kontrollierten Schlachtungen von inländischem Gross- und Kleinvieh

### Production de viande des abattages contrôlés de gros et de petit bétail indigène

Über 12 Monate kumulierte Menge; in tausend Tonnen ~ Quantité cumulée sur 12 mois ; en milliers de tonnes

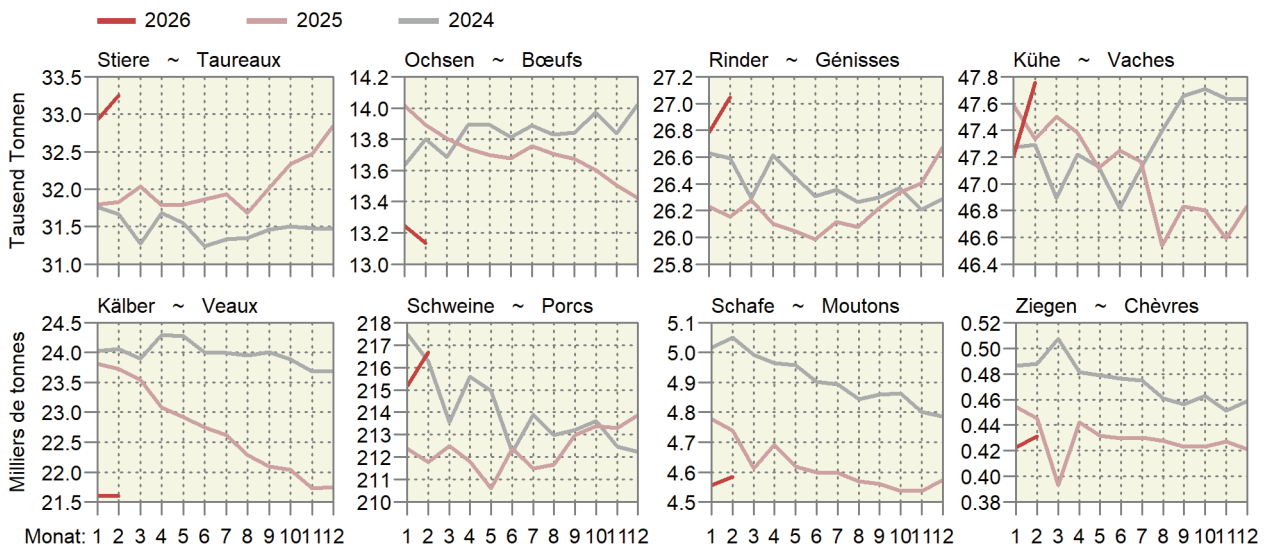

#### 4.8 Fleisch von Gross- und Kleinvieh, verkaufsfertig Viande de gros et de petit bétail, prête à la vente

Ohne Fleischanfall aus nicht kontrollierten Hofschlachtungen und Organteile; in Tonnen verkaufsfertigem Fleisch; Änderung zum Vorjahr in Prozent (%); Für Einfuhr und Ausfuhr wurden Auszüge der folgenden Zollkapitel verwendet: 1 (Lebendvieh), 2, 16, 19, 21 (Fleisch).

Sans viande d'abattages domestiques non contrôlés et sans abats comestibles; en tonnes de viande prête à la vente; Variation en pourcentage (%) par rapport à l'année précédente; Pour l'exportation et l'importation, des extraits des chapitres suivants: 1 (animaux vivants), 2, 16, 19, 21 (viande).

	Februar			Januar - Februar			
	Février			Janvier - février			
	2025	2026 *	%	2025	2026 *	%	
<b>Rindfleisch (Grossvieh)</b>							<b>Viande de bœuf (gros bétail)</b>
Inlandproduktion	6 079	6 739	10.9	13 508	14 403	6.6	Production indigène
Einfuhr in Form von Lebendvieh	29	26	-10.1	50	33	-34.7	Importations des animaux vivants
Fleisch	2 371	2 205	-7.0	4 449	4 424	-0.6	de viande
<b>Total</b>	<b>2 399</b>	<b>2 231</b>	<b>-7.0</b>	<b>4 499</b>	<b>4 456</b>	<b>-0.9</b>	<b>Total</b>
Ausfuhr	430	397	-7.7	1 016	868	-14.5	Exportations
Verfügbar	8 048	8 573	6.5	16 992	17 990	5.9	Disponible
%-Anteil der Einfuhr	29.8	26.0		26.5	24.8		Importation en %
<b>Kalbfleisch</b>							<b>Viande de veau</b>
Inlandproduktion	1 336	1 332	-0.3	2 778	2 672	-3.8	Production indigène
Einfuhr in Form von Lebendvieh	13	16	16.7	23	20	-15.0	Importations des animaux vivants
Fleisch	15	14	-7.9	25	28	8.7	de viande
<b>Total</b>	<b>29</b>	<b>30</b>	<b>3.7</b>	<b>49</b>	<b>47</b>	<b>-2.7</b>	<b>Total</b>
Ausfuhr	-	-	...	-	-	...	Exportations
Verfügbar	1 365	1 362	-0.2	2 827	2 720	-3.8	Disponible
%-Anteil der Einfuhr	2.1	2.2		1.7	1.7		Importation en %
<b>Schweinefleisch</b>							<b>Viande de porc</b>
Inlandproduktion	11 981	13 095	9.3	26 506	28 565	7.8	Production indigène
Einfuhr in Form von Lebendvieh	11	10	-15.1	17	14	-18.5	Importations des animaux vivants
Fleisch	1 284	809	-37.0	2 292	1 644	-28.2	de viande
<b>Total</b>	<b>1 295</b>	<b>818</b>	<b>-36.8</b>	<b>2 309</b>	<b>1 659</b>	<b>-28.2</b>	<b>Total</b>
Ausfuhr	203	201	-0.7	397	391	-1.6	Exportations
Verfügbar	13 073	13 712	4.9	28 417	29 832	5.0	Disponible
%-Anteil der Einfuhr	9.9	6.0		8.1	5.6		Importation en %
<b>Schafffleisch</b>							<b>Viande de mouton</b>
Inlandproduktion	263	284	7.8	539	546	1.3	Production indigène
Einfuhr in Form von Lebendvieh	-	-	...	-	-	...	Importations des animaux vivants
Fleisch	456	433	-5.1	835	720	-13.8	de viande
<b>Total</b>	<b>456</b>	<b>433</b>	<b>-5.1</b>	<b>835</b>	<b>720</b>	<b>-13.8</b>	<b>Total</b>
Ausfuhr	0	-	...	0	0	-0.5	Exportations
Verfügbar	719	717	-0.4	1 374	1 266	-7.8	Disponible
%-Anteil der Einfuhr	63.4	60.4		60.8	56.9		Importation en %
<b>Total Fleisch von Schlachttieren</b>							<b>Total de la viande d'animaux de boucherie</b>
Inlandproduktion	19 660	21 451	9.1	43 331	46 186	6.6	Production indigène
Einfuhr in Form von Lebendvieh	53	51	-4.4	90	66	-26.5	Importations des animaux vivants
Fleisch	4 126	3 461	-16.1	7 601	6 816	-10.3	de viande
<b>Total</b>	<b>4 179</b>	<b>3 512</b>	<b>-16.0</b>	<b>7 691</b>	<b>6 882</b>	<b>-10.5</b>	<b>Total</b>
Ausfuhr	633	599	-5.4	1 413	1 259	-10.9	Exportations
Verfügbar	23 206	24 364	5.0	49 610	51 808	4.4	Disponible
%-Anteil der Einfuhr	18.0	14.4		15.5	13.3		Importation en %

Fleischproduktion gemäss Tabelle 4.7

Production de viande selon tableau 4.7

Agristat

Agristat

Fleisch von Gross- und Kleinvieh, verkaufsfertig  
Viande de gros et de petit bétail, prête à la vente

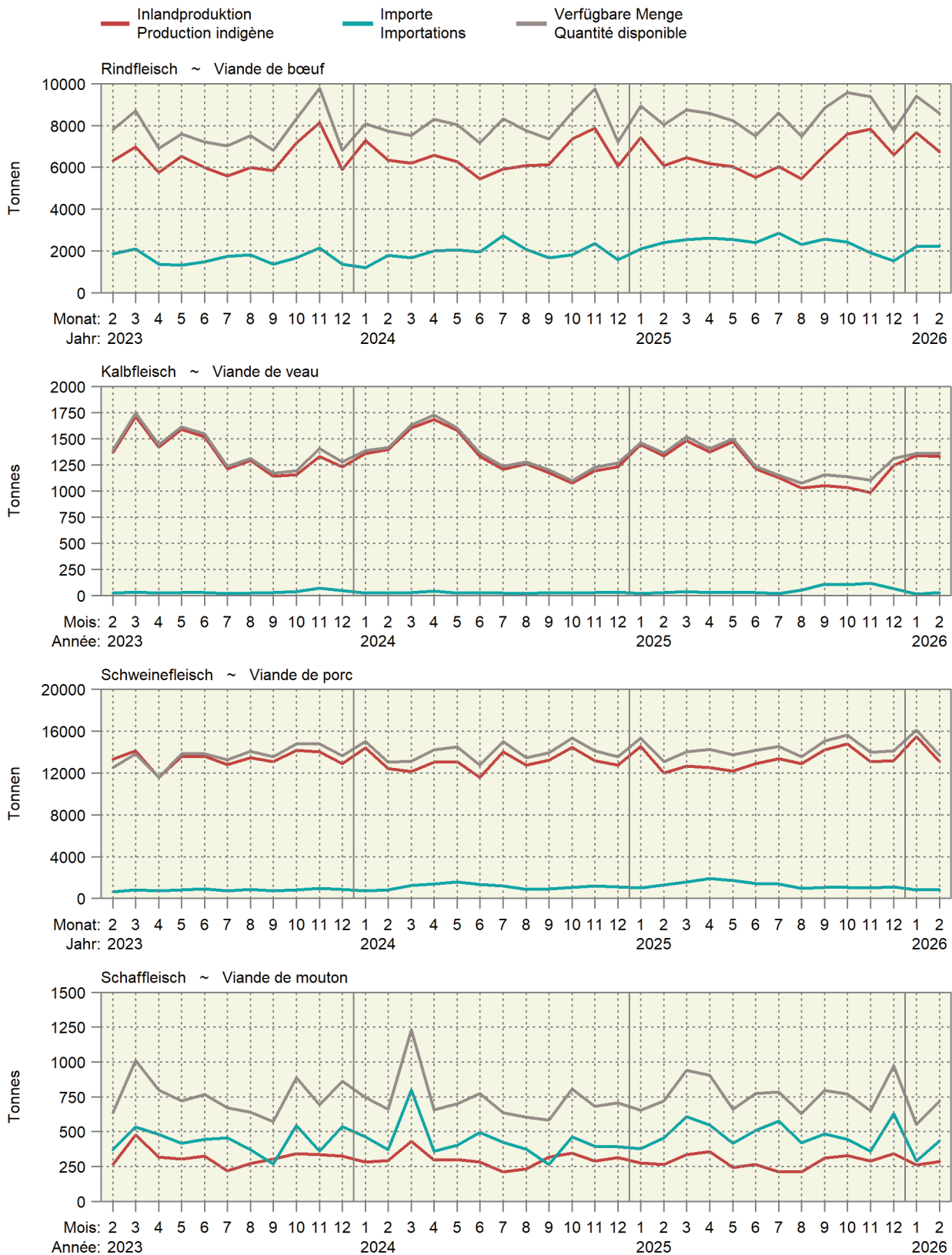

Fleisch von Gross- und Kleinvieh, verkaufsfertig  
Viande de gros et de petit bétail, prête à la vente

Über 12 Monate kumulierte Werte, in Kilotonnen ~ Valeurs cumulées sur 12 mois, en kilotonnes

2026 2025 2024 2023

Produktion ~ Production

Einfuhr ~ Importation

Verfügbar ~ Disponible

Rindfleisch ~ Viande de bœuf

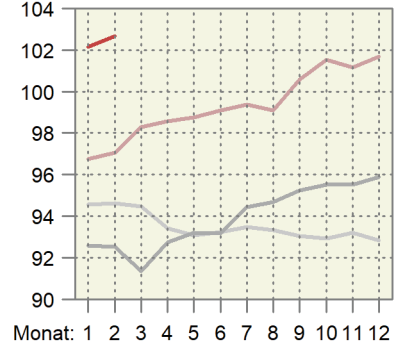
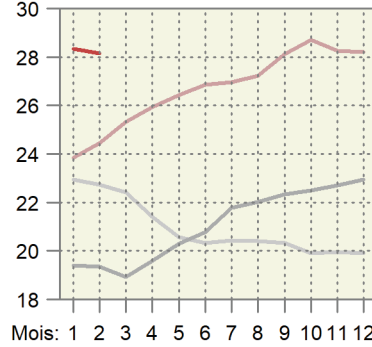
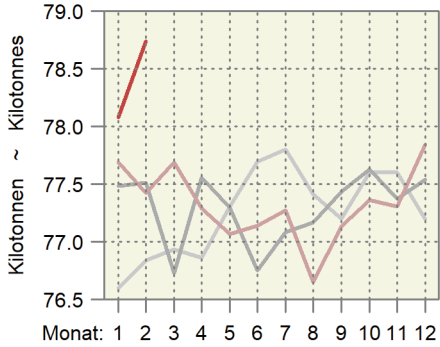

Kalbfleisch ~ Viande de veau

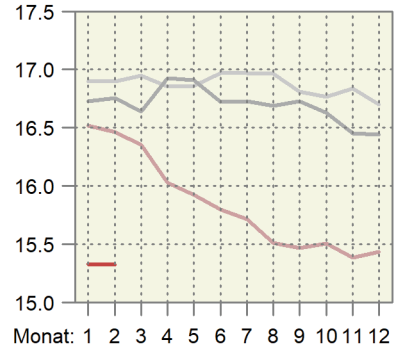
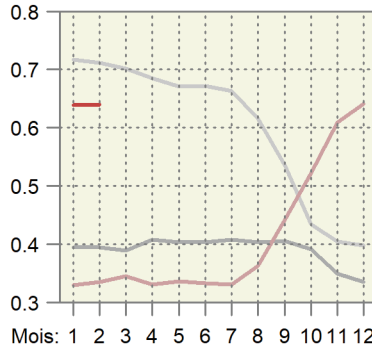
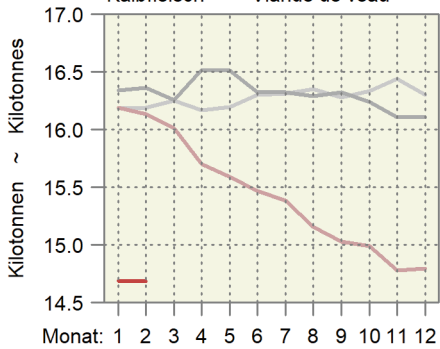

Schweinefleisch ~ Viande de porc

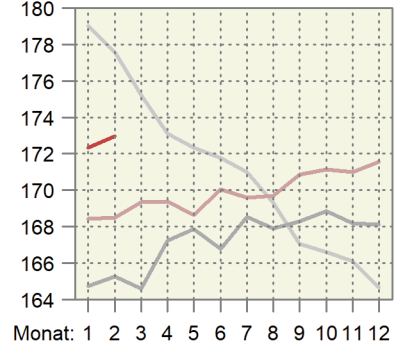
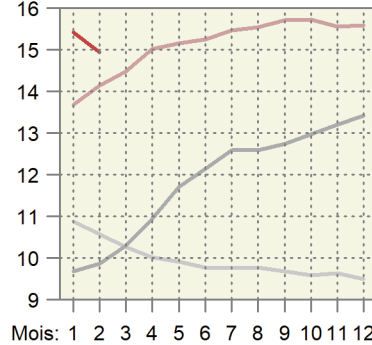
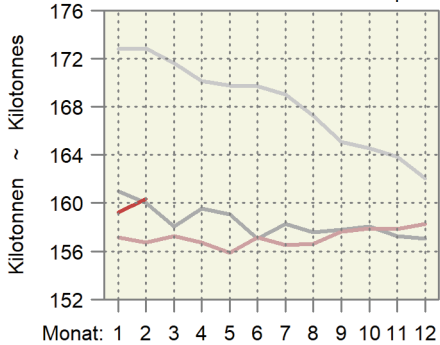

Schaffleisch ~ Viande de mouton

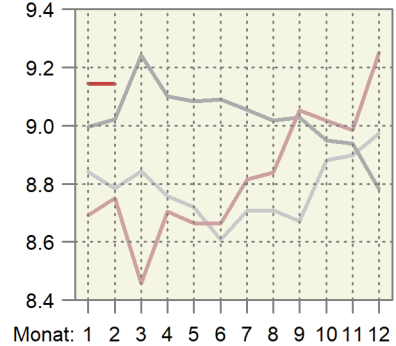
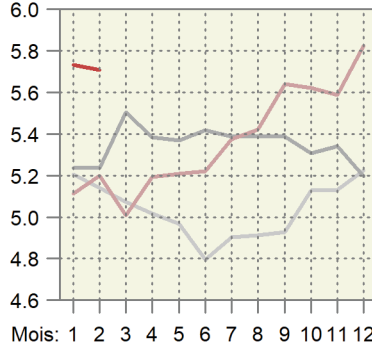
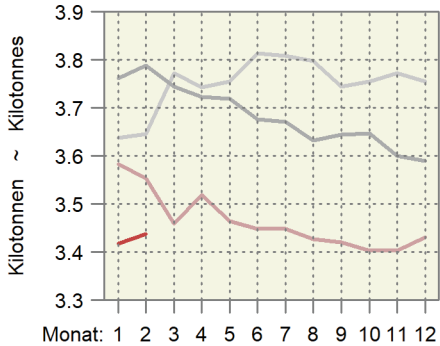

#### 4.9 Schlachtgeflügelproduktion, monatlich erfasste Mengen Production de volaille de boucherie, quantité relevée mensuellement

Ohne Suppenhühner, ohne Organteile, genießbar und ungenießbar; in Tonnen; Veränderung zum Vorjahr in Prozent (%)

Sans les poules à bouillir, sans les abats, propres ou impropres à la consommation ; en tonnes ; variation en pourcentage (%) par rapport à l'année précédente

Organisation, Erzeugnis	Februar			Januar - Februar			Organisation, produit			
	Février			Janvier - février						
	2025	2026	%	2025	2026	%				
<b>Wareneingang, Lebendgewicht</b>							<b>Entrée d'animaux, poids vif</b>			
Bell Poulets	3 803	4 002	5.2	8 350	8 393	0.5	Bell Poulets			
Micarna Poulets	5 376	5 668	5.4	11 104	11 536	3.9	Micarna Poulets			
Frifag Poulets	2 055	2 021	-1.7	4 445	4 246	-4.5	Frifag Poulets			
Truten	219	216	-1.1	456	436	-4.3	Dindes			
Kneuss Poulets	1 035	1 106	6.9	2 278	2 193	-3.7	Kneuss Poulets			
Andere Poulets	216	278	28.4	461	582	26.3	Autres Poulets			
Truten	12	10	-18.9	26	22	-18.0	Dindes			
Übriges Geflügel	8	8	0.2	15	15	0.1	Autre volaille			
<b>Lebendgewicht total</b>	<b>12 724</b>	<b>13 308</b>	<b>4.6</b>	<b>27 135</b>	<b>27 424</b>	<b>1.1</b>	<b>Poids vif, total</b>			
	2025	2026	Veränd. in t	2025	2026	Variation en t				
<b>Wareneingang, Schlachtgewicht <sup>1</sup></b>							<b>Entrée d'animaux, poids mort <sup>1</sup></b>			
Bell Poulets	2 700	2 841	141	5 929	5 959	30	Bell Poulets			
Micarna Poulets	3 817	4 024	207	7 884	8 190	307	Micarna Poulets			
Frifag Poulets	1 459	1 435	-24	3 156	3 015	-141	Frifag Poulets			
Truten	168	167	-2	351	336	-15	Dindes			
Kneuss Poulets	735	785	50	1 617	1 557	-60	Kneuss Poulets			
Andere Poulets	154	197	44	327	413	86	Autres Poulets			
Truten	10	8	-2	20	17	-4	Dindes			
Übriges Geflügel	4	4	0	8	8	0	Autre volaille			
<b>Schlachtgewicht total</b>	<b>9 047</b>	<b>9 461</b>	<b>414</b>	<b>19 292</b>	<b>19 495</b>	<b>203</b>	<b>Poids mort, total</b>			

<sup>1</sup> Die Schlachtausbeute  
- Poulet: 0.71  
- Truten: 0.77  
- Übriges Geflügel (Enten, Gänsen, Perlhühner, Wachteln): 0.51

<sup>1</sup> Rendement à l'abattage  
- Poulet : 0.71  
- Dinde : 0.77  
- Autre volaille (canards, oies, pintades, cailles) : 0.51

Geflügelschlächtereien; Berechnungen durch Agristat

Abattoirs de volailles ; calculs par Agristat

### 4.10 Produktion, Einfuhr, Ausfuhr und Verbrauch von Geflügelfleisch Production, importations, exportations et consommation de viande de volaille

Geniessbar und ungeniessbar; in Tonnen Schlachtgewicht (SG) oder verkaufsfertig (VFF); Veränderung zum Vorjahr in Prozent (%) für Einfuhr und Ausfuhr wurden Auszüge der folgenden Zollkapitel verwendet: 2 (unverarbeitetes Fleisch), 16 und 19 (verarbeitetes Fleisch)

Propre ou impropre à la consommation; en tonnes poids mort (PM) ou prête à la vente (VPV); variation en pourcentage (%) par rapport à l'année précédente; pour l'exportation et l'importation, des extraits des chapitres suivants sont considérés: 2 (viande non transformée), 16 et 19 (viande transformée)

Position	Einheit	Februar			Januar - Februar			Unité	Position
		Février			Janvier - février				
		2025	2026	%	2025	2026	%		
Inlandproduktion, Eigenverbrauch der Produzenten und Markt <sup>1</sup>	SG VFF	9 094 6 986	9 511 7 307	4.6 4.6	19 394 14 898	19 598 15 057	1.1 1.1	PM VPV	Production indigène, autoconsommation par les producteurs et vente <sup>1</sup>
Einfuhr									Importations
unverarbeitetes Fleisch	VFF	3 557	3 460	-2.7	7 903	8 244	4.3	VPV	de viande non transformée
verarbeitetes Fleisch	VFF	694	883	27.3	1 576	1 721	9.2	VPV	de viande transformée
<b>Total</b>	<b>VFF</b>	<b>4 251</b>	<b>4 343</b>	<b>2.2</b>	<b>9 478</b>	<b>9 965</b>	<b>5.1</b>	<b>VPV</b>	<b>Total</b>
Ausfuhr									Exportations
unverarbeitetes Fleisch	VFF	5	83	-	26	116	-	VPV	de viande non transformée
verarbeitetes Fleisch	VFF	189	247	30.7	367	470	28.3	VPV	de viande transformée
<b>Total</b>	<b>VFF</b>	<b>194</b>	<b>330</b>	<b>70.1</b>	<b>392</b>	<b>586</b>	<b>49.5</b>	<b>VPV</b>	<b>Total</b>
Verfügbar	VFF	11 043	11 320	2.5	23 984	24 435	1.9	VPV	Disponible
Inlandanteil	%	63	65	2.0	62	62	-0.8	%	Part indigène

<sup>1</sup> Ohne Suppenhühner, ohne Organteile

<sup>1</sup> Sans les poules à bouillir, sans les abats

Bundesamt für Zoll und Grenzsicherheit (BAZG); Agristat

Office fédéral de la douane et de la sécurité des frontières (OFDF); Agristat

Verfügbare Menge, Inlandproduktion und Importe von Geflügelfleisch  
Quantité disponible, production indigène et importation de viande de volaille  
Verkaufsfertiges Fleisch (VFF) in Tonnen ~ Viande prête à la vente (VPV) en tonnes

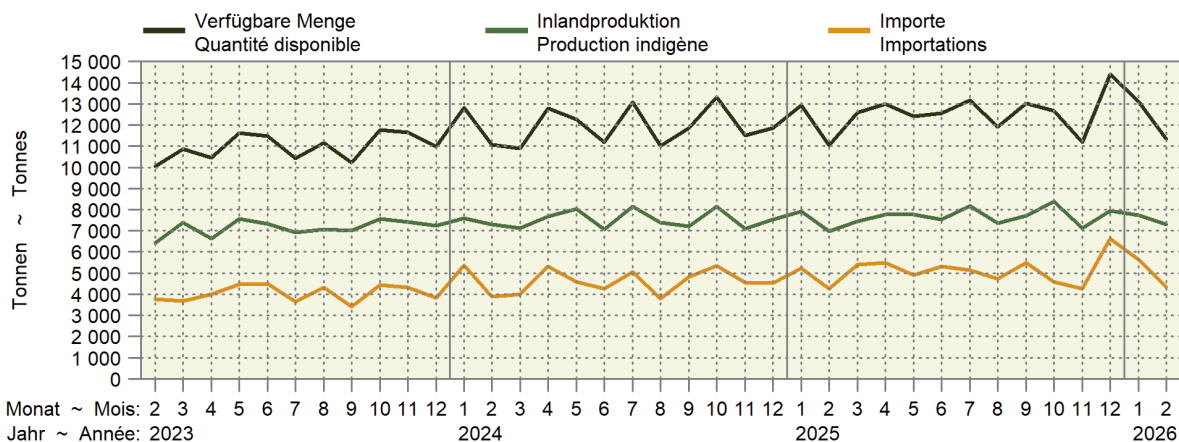

Inlandproduktion und Importe als 12-Monats-Mittel  
Production indigène et importations comme moyenne glissante sur 12 mois

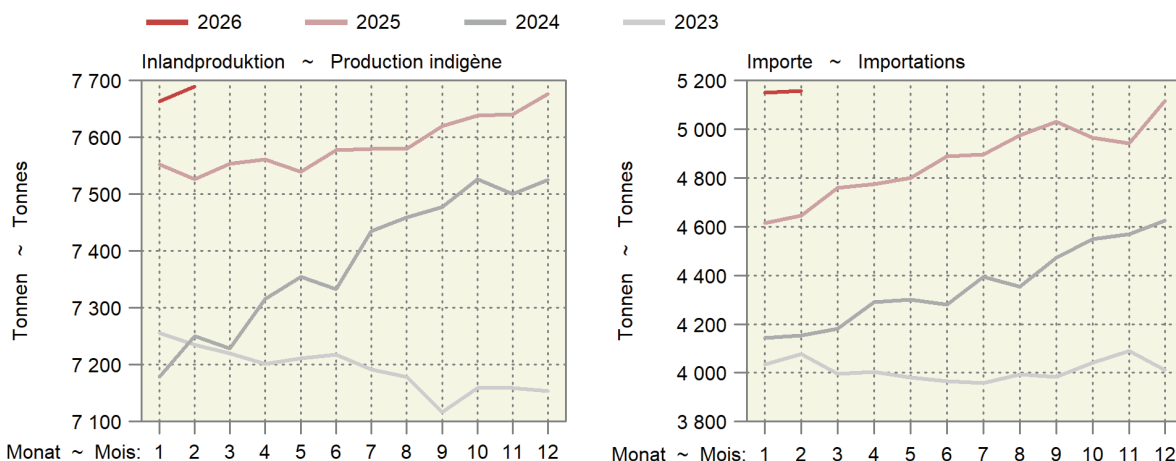

### 4.11 Produktion und Einfuhr von Eiern Production et importation d'œufs

Veränderung zum Vorjahr in Prozent (%) ~ Variation en pourcentage (%) par rapport à l'année précédente

Position	Einheit Unité	Februar			Januar - Februar			Position
		Février			Janvier - février			
		2025	2026	%	2025	2026	%	
Inlandproduktion <sup>1</sup>	1000 St. ~ Pce	92 399	90 653	-1.9	191 040	189 448	-0.8	Production indigène <sup>1</sup>
Einfuhr								Importation
Gesamteinfuhr nach Gewicht								Importation par poids
Schaleneier <sup>2</sup>	t	3 134	3 329	6.2	6 501	6 591	1.4	Œufs en coquille <sup>2</sup>
Flüssigeier <sup>3</sup>	t	712	717	0.7	1 415	1 503	6.2	Œufs liquides <sup>3</sup>
Trockeneier <sup>4</sup>	t	52	62	20.0	116	113	-2.9	Œufs secs <sup>4</sup>
Bruteier <sup>5</sup>	t	288	287	-0.3	599	583	-2.6	Œufs à couvrir <sup>5</sup>
Zur menschlichen Ernährung, umgerechnet in Stück								Pour l'alimentation humaine, converti en pièces
Schaleneier <sup>6</sup>	1000 St. ~ Pce	51 990	55 225	6.2	107 849	109 346	1.4	Œufs en coquille <sup>6</sup>
Flüssigeier <sup>7</sup>	1000 St. ~ Pce	14 652	14 754	0.7	29 121	30 931	6.2	Œufs liquides <sup>7</sup>
Trockeneier <sup>8</sup>	1000 St. ~ Pce	4 147	4 976	20.0	9 282	9 012	-2.9	Œufs secs <sup>8</sup>
Total	1000 St. ~ Pce	70 789	74 954	5.9	146 253	149 288	2.1	Total
Verfügbar zur menschlichen Ernährung	1000 St. ~ Pce	163 188	165 608	1.5	337 293	338 736	0.4	Disponible pour l'alimentation humaine
Einfuhr von Schaleneiern (ohne Bruteier)								Importations d'œufs en coquille (sans les œufs à couvrir)
Wert franko Grenze	1000 CHF	6 925	9 218	33.1	14 008	18 289	30.6	Valeur franco frontière
Preis franko Grenze	Rp./Ei ~ Ct./œuf	13	17	25.3	13	17	28.8	Prix franco frontière

<sup>1</sup> Schätzung auf der Basis der monatlichen Einstellungen von Junghennen  
<sup>2</sup> Zolltarifnummern: 0407.2110, 2190, 2910, 2990, 9010, 9090  
<sup>3</sup> Zolltarifnummern: 0408.1910, 1990, 9910, 9990, 3502.1910, 1990  
<sup>4</sup> Zolltarifnummern: 0408.1110, 1190, 9110, 9190, 3502.1110, 1190  
<sup>5</sup> Zolltarifnummern: 0407.1110, 1190, 1910, 1990  
<sup>6</sup> Berechnungsgrundlage: 1kg Schaleneier = 16.6 Eier  
<sup>7</sup> Berechnungsgrundlage: 1kg Flüssigeier ohne Schale = 20.58 Eier  
<sup>8</sup> Berechnungsgrundlage: 1kg Trockeneier ohne Schale = 80 Eier

<sup>1</sup> Estimation sur la base de la mise en poulailler mensuelle de poulettes  
<sup>2</sup> Numéros du tarif douanier : 0407.2110, 2190, 2910, 2990, 9010, 9090  
<sup>3</sup> Numéros du tarif douanier : 0408.1910, 1990, 9910, 9990, 3502.1910, 1990  
<sup>4</sup> Numéros du tarif douanier : 0408.1110, 1190, 9110, 9190, 3502.1110, 1190  
<sup>5</sup> Numéros du tarif douanier : 0407.1110, 1190, 1910, 1990  
<sup>6</sup> Base de calcul : 1 kg d'œufs en coquille = 16.6 œufs  
<sup>7</sup> Base de calcul : 1 kg d'œufs liquides sans coquille = 20.58 œufs  
<sup>8</sup> Base de calcul : 1 kg d'œufs secs sans coquille = 80 œufs

Agristat; Aviforum; Bundesamt für Zoll und Grenzsicherheit (BAZG)

Agristat ; Aviforum ; Office fédéral de la douane et de la sécurité des frontières (OFDF)

#### Importe und Inlandproduktion von Eiern Importation et production indigène d'œufs

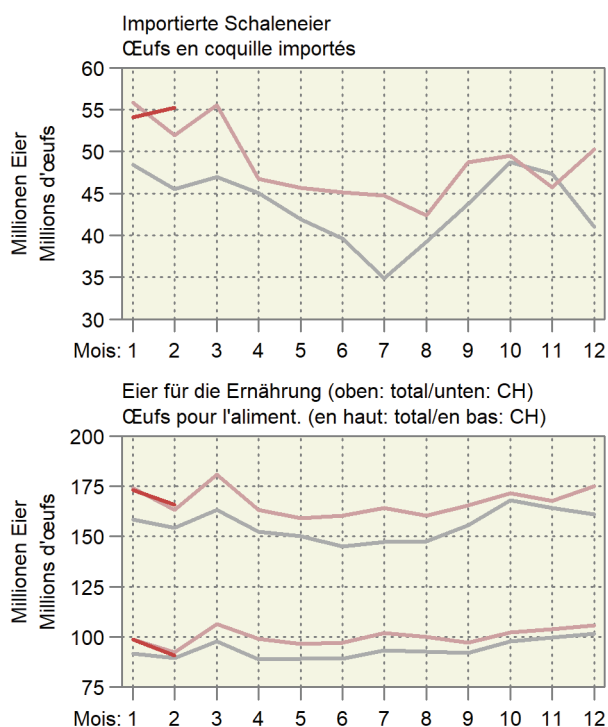
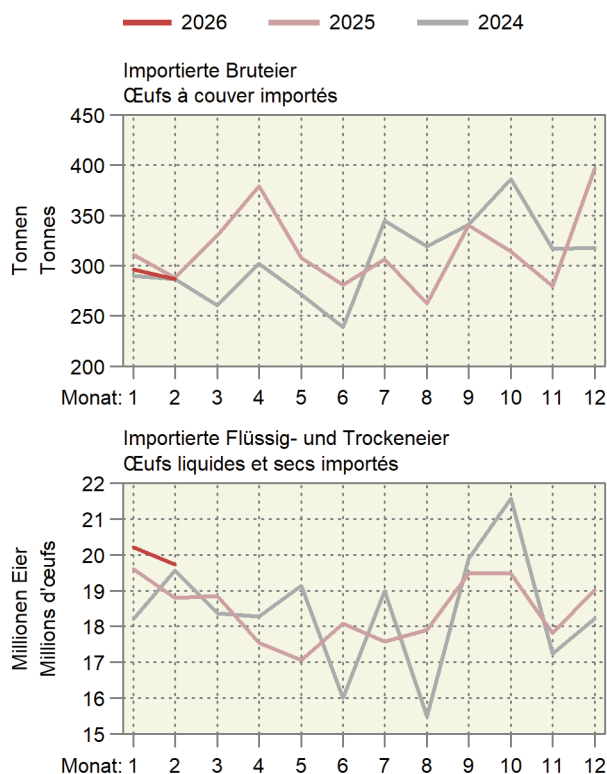

## 4.12 Produktion von Küken, mutmasslicher Anfall von Junghennen Production de poussins, production estimée de poulettes

Veränderung zum Vorjahr in Prozent (%) ~ Variation en pourcentage (%) par rapport à l'année précédente

Monate	Inländische Hennenkükenproduktion und Einfuhr <sup>1</sup> , Stück				Inländische Mastkükenproduktion und Einfuhr <sup>1</sup> , Stück			
Mois	Production indigène de poussins de poules pondeuses et importation <sup>1</sup> , pièces				Production indigène de poussins de type chair et importation <sup>1</sup> , pièces			
	2024	2025	2026	%	2024	2025	2026	%
Januar	427 759	481 928	433 394	-10.1	7 202 491	7 303 669	7 552 632	3.4
Februar	279 921	211 032	247 176	17.1	6 611 664	6 524 308	6 573 479	0.8
März	332 481	276 620			7 366 199	7 151 232		
April	357 930	350 812			7 047 239	7 053 266		
Mai	406 793	467 945			7 393 948	7 499 816		
Juni	403 696	404 088			6 942 199	6 883 174		
Juli	101 319	76 920			7 209 558	7 126 870		
August	158 915	78 097			7 190 091	7 470 116		
September	510 360	511 542			7 075 743	7 145 584		
Oktober	177 169	160 151			7 254 474	7 269 838		
November	45 575	42 954			6 712 476	6 693 292		
Dezember	223 616	328 763			7 335 530	7 401 749		
Jahr	3 425 536	3 390 851			85 341 613	85 522 914		

Monate	Junghennenanfall (-einstellungen) <sup>2</sup> , Stück			
Mois	Production de poulettes (mise en poulaier) <sup>2</sup> , pièces			
	2024	2025	2026	%
Janvier	99 587	154 148	76 144	-50.6
Février	412 127	495 049	498 753	0.7
Mars	137 191	171 854	156 147	-9.1
Avril	58 894	44 208	41 880	-5.3
Mai	283 837	216 907	320 544	47.8
Juin	414 927	467 470	422 560	-9.6
Juillet	271 524	204 701	240 997	17.7
Août	322 507	268 321		
Septembre	347 192	340 287		
Octobre	394 589	453 907		
Novembre	391 585	391 966		
Décembre	98 280	74 613		
Année	3 232 239	3 283 432		

<sup>1</sup> Die Wochenmeldungen werden jeweils anhand der Zahl der Wochentage auf die Monate aufgeteilt

<sup>2</sup> Annahme: Abgang von 2.5% der Küken bis zum Legebeginn nach rund 5 Monaten

<sup>1</sup> Les indications des rapports hebdomadaires sont réparties sur les mois en fonction du nombre des jours de chaque semaine et leur appartenance aux mois respectifs

<sup>2</sup> Supposition : Mortalité de 2.5% des poussins entre la naissance et le début de la ponte environ 5 mois plus tard

### 4.13 Fleisch-Angebot 2024 und 2025

#### Offre de viande 2024 et 2025

In Tonnen verkaufsfertiges Fleisch ~ En tonnes de viande prête à la vente

Kategorie	Inland- produktion	Importe	Exporte	Konsum von verkaufsfertigem Fleisch		Inlandanteil, %	Catégorie
	Production indigène	Importations	Exportations	Consommation de viande prête à la vente		Part indigène, %	
				Total	kg pro Kopf		
2024							
Fleisch der Rindergattung	100 156	23 645	5 092	118 708	13.06	84.4	Viande de bovin
Rindfleisch	81 621	23 246	5 091	99 776	10.98	81.8	Viande de bœuf
Kalbfleisch	18 535	398	0	18 933	2.08	97.9	Viande de veau
Schweinefleisch	162 634	14 022	2 376	174 279	19.17	93.3	Viande de porc
Schaf- und Lammfleisch	3 720	5 197	4	8 913	0.98	41.7	Viande de mouton/agneau
Ziegenfleisch	405	72	-	477	0.05	84.8	Viande de chèvre
Pferdefleisch	153	1 712	-	1 865	0.21	8.2	Viande de cheval
Fleisch von Schlachttieren	267 067	44 648	7 473	304 243	33.47	87.8	Total de la viande d'animaux de boucherie
Geflügelfleisch	92 158	54 836	2 421	144 574	15.90	63.7	Viande de volaille
Kaninchenfleisch	324	558	1	881	0.10	36.8	Viande de lapin
Wild	1 583	2 325	23	3 885	0.43	40.8	Gibier
Total Fleisch	361 132	102 368	9 918	453 582	49.90	79.6	Viande, total
Fische und Krustentiere <sup>1</sup>	2 075	74 848	183	76 740	8.44	2.7	Poissons et crustacés <sup>1</sup>
2025							
Fleisch der Rindergattung	99 031	29 215	4 541	123 705	13.48	80.1	Viande de bovin
Rindfleisch	82 002	28 492	4 540	105 954	11.55	77.4	Viande de bœuf
Kalbfleisch	17 029	723	1	17 751	1.93	95.9	Viande de veau
Schweinefleisch	163 869	16 237	2 339	177 768	19.37	92.2	Viande de porc
Schaf- und Lammfleisch	3 550	5 824	5	9 368	1.02	37.9	Viande de mouton/agneau
Ziegenfleisch	367	84	-	451	0.05	81.3	Viande de chèvre
Pferdefleisch	147	1 599	2	1 743	0.19	8.4	Viande de cheval
Fleisch von Schlachttieren	266 964	52 959	6 888	313 035	34.11	85.3	Total de la viande d'animaux de boucherie
Geflügelfleisch	93 986	60 817	3 047	151 756	16.54	61.9	Viande de volaille
Kaninchenfleisch	300	457	0	756	0.08	39.7	Viande de lapin
Wild	1 578	2 301	19	3 860	0.42	40.9	Gibier
Total Fleisch	362 828	116 534	9 954	469 408	51.16	77.3	Viande, total
Fische und Krustentiere <sup>1</sup>	2 075	75 063	265	76 874	8.38	2.7	Poissons et crustacés <sup>1</sup>
Veränderung 2025/2024 in Prozent ~ Variation 2025/2024 en pour cent							
Fleisch der Rindergattung	-1.1	23.6	-10.8	4.2	3.2	-5.1	Viande de bovin
Rindfleisch	0.5	22.6	-10.8	6.2	5.2	-5.4	Viande de bœuf
Kalbfleisch	-8.1	81.4	66.5	-6.2	-7.1	-2.0	Viande de veau
Schweinefleisch	0.8	15.8	-1.6	2.0	1.0	-1.2	Viande de porc
Schaf- und Lammfleisch	-4.6	12.1	16.3	5.1	4.1	-9.2	Viande de mouton/agneau
Ziegenfleisch	-9.3	16.4	...	-5.4	-6.3	-4.1	Viande de chèvre
Pferdefleisch	-3.9	-6.6	...	-6.5	-7.4	2.8	Viande de cheval
Fleisch von Schlachttieren	-0.0	18.6	-7.8	2.9	1.9	-2.8	Total de la viande d'animaux de boucherie
Geflügelfleisch	2.0	10.9	25.9	5.0	4.0	-2.8	Viande de volaille
Kaninchenfleisch	-7.4	-18.2	-59.7	-14.2	-15.0	7.9	Viande de lapin
Wild	-0.3	-1.0	-17.8	-0.6	-1.6	0.3	Gibier
Total Fleisch	0.5	13.8	0.4	3.5	2.5	-2.9	Viande, total
Fische und Krustentiere <sup>1</sup>	-	0.3	44.7	0.2	-0.8	-0.2	Poissons et crustacés <sup>1</sup>

<sup>1</sup> Inlandproduktion in Tonnen Lebendgewicht

<sup>1</sup> Production indigène en tonnes de poids viv

Proviande

Proviande

#### 4.14 Fleischangebot im Detailhandel

##### Offre de viande dans le commerce de détail

Veränderung zum Vorjahr in Prozent (%) ~ Variation en pourcentage (%) par rapport à l'année précédente

Kategorie	Menge (t) ~ Quantité (t)			Preise (CHF/kg) ~ Prix (CHF/kg)			Catégorie
	2024	2025	%	2024	2025	%	
Rind	29 329	31 022	5.8	26.45	26.60	0.6	Bœuf
Kalb	2 970	2 769	-6.7	43.34	43.24	-0.2	Veau
Schwein	24 418	24 310	-0.4	19.89	20.02	0.7	Porc
Lamm	2 579	2 819	9.3	37.50	36.87	-1.7	Agneau
Pferd	461	430	-6.8	34.09	33.34	-2.2	Cheval
Wild	772	738	-4.4	30.54	30.02	-1.7	Gibier
Geflügel	63 675	67 462	5.9	16.04	15.94	-0.6	Volaille
Wurstwaren	41 263	41 729	1.1	16.42	16.44	0.1	Saucisses
Charcuterie	46 406	47 580	2.5	29.18	28.95	-0.8	Charcuterie
Konserven	1 951	1 770	-9.3	12.23	12.18	-0.4	Conserves
Total	222 822	230 379	3.4	21.34	21.26	-0.4	Total
Fisch inkl. Konserven	34 343	35 502	3.4	24.30	23.24	-4.4	Poisson, conserves inclus

Nielsen Switzerland

Nielsen Switzerland

## 5. Aussenhandel ~ Commerce extérieur

Mengenmässig entwickelten sich die Käseexporte im laufenden Jahr bisher erfreulich. Im Februar stieg die Exportmenge mit 6793 Tonnen gegenüber dem Vorjahr um 18 % an (Tabelle 5.7). Zunahmen realisierten v.a. «andere Halbhartkäse» (Tabelle 5.9). Wenn sich die Zusammensetzung der Exporte zu Ungunsten der AOP-Käse verändert, dann kann es nicht verwundern, wenn die durchschnittlichen Exportpreise tiefer als im Vorjahr liegen. Der leichte Rückgang der Futtermittelimporte kann nach den guten Ernten 2025 nicht erstaunen (Tabellen 5.12 und 5.16). Ein Anstieg des Importwertes kann bei Maschinen und Geräten festgestellt werden.

En termes de volume, les exportations de fromage ont connu une évolution réjouissante depuis le début de l'année. En février, le volume des exportations s'est élevé à 6793 tonnes, soit une hausse de 18 % par rapport à l'année précédente (tableau 5.7). Ce sont surtout les « autres fromages à pâte mi-dure » qui ont enregistré des hausses (tableau 5.9). Si la composition des exportations évolue au détriment des fromages AOP, il n'est pas surprenant que les prix moyens à l'exportation soient inférieurs à ceux de l'année précédente. La légère baisse des importations d'aliments pour animaux n'est pas surprenante après les bonnes récoltes de 2025 (tableaux 5.12 et 5.16). On constate une hausse de la valeur des importations de machines et d'équipements.

## 5.1 Einfuhr von Getreide und Getreideprodukten Importations de céréales et de produits à base de céréales

Zolltarif: Kapitel 10 (Getreide), Auszüge aus Kapitel 11 (Müllereierzeugnisse) und Kapitel 19 (Zubereitungen auf der Grundlage von Getreide, Mehl, Stärke oder Milch, Backwaren); Veränderung zum Vorjahr in Prozent (%)

Tarif douanier : chapitre 10 (céréales), extraits du chapitre 11 (produits de la minoterie) et du chapitre 19 (préparations sur la base de céréales, de farine, d'amidon ou de lait, produits de la boulangerie) ; variation en pourcentage (%) par rapport à l'année précédente

Getreidearten	Februar ~ Février			Januar - Februar ~ Janvier - février			Variétés de céréales
	2025	2026	%	2025	2026	%	
	Menge in Tonnen ~ Quantité en tonnes						
Hartweizen	2 943	9 204	...	2 943	9 204	...	Blé dur
Weichweizen und Mengkorn	52 347	31 064	-40.7	52 347	31 064	-40.7	Blé et méteil
Roggen	418	23	-94.5	418	23	-94.5	Seigle
Gerste	9 440	5 999	-36.5	9 440	5 999	-36.5	Orge
Hafer	2 576	2 482	-3.6	2 576	2 482	-3.6	Avoine
Mais	10 162	10 172	0.1	10 162	10 172	0.1	Maïs
Reis	5 780	5 568	-3.7	5 780	5 568	-3.7	Riz
Körnersorghum	3	0	-90.5	3	0	-90.5	Sorgho à grains
Buchweizen	4	28	...	4	28	...	Sarrasin
Hirse	59	3	-94.7	59	3	-94.7	Millet
Kanariensaat	0	2	...	0	2	...	Alpiste
Triticale	71	-	...	71	-	...	Triticale
Andere Getreide	310	123	-60.4	310	123	-60.4	Autres céréales
<b>Total Getreide</b>	<b>84 114</b>	<b>64 670</b>	<b>-23.1</b>	<b>84 114</b>	<b>64 670</b>	<b>-23.1</b>	<b>Céréales, total</b>
Getreidemehl	1 816	1 498	-17.5	1 816	1 498	-17.5	Farine de céréales
Grütze, Griess, Pellets	1 241	841	-32.2	1 241	841	-32.2	Gruau, semoule, pellets
Getreidekörner, bearbeitet; Getreidekeime	4 197	1 297	-69.1	4 197	1 297	-69.1	Grains, travaillés ; germes de céréales
Malz	5 950	5 512	-7.4	5 950	5 512	-7.4	Malt
Getreidestärke	2 244	2 858	27.4	2 244	2 858	27.4	Amidons de céréales
<b>Total Müllereierzeugnisse, Malz und Stärke</b>	<b>15 447</b>	<b>12 007</b>	<b>-22.3</b>	<b>15 447</b>	<b>12 007</b>	<b>-22.3</b>	<b>Produits de la minoterie, malt et amidon, total</b>
Teigwaren	6 555	6 579	0.4	6 555	6 579	0.4	Pâtes alimentaires
Biskuits, Waffeln	2 158	2 215	2.6	2 158	2 215	2.6	Biscuits, gaufres
Brot, gewöhnl. Backwaren	821	927	12.8	821	927	12.8	Pain la boulangerie ordinaire
Back- und Konditoreiwaren	9 363	9 090	-2.9	9 363	9 090	-2.9	Prod. de la boulang., pâtiss. et biscuiterie
Andere Zubereitungen	5 897	5 669	-3.9	5 897	5 669	-3.9	Autres préparations
<b>Total verarbeit. Nahrungs- mittel auf Getreidebasis</b>	<b>24 795</b>	<b>24 479</b>	<b>-1.3</b>	<b>24 795</b>	<b>24 479</b>	<b>-1.3</b>	<b>Préparations sur la base de céréales, total</b>
	Wert in tausend CHF, franko Grenze, unverzollt ~ Valeur en milliers de CHF, franco frontière, non dédouanée						
Hartweizen	1 067	2 799	...	5 302	3 564	-32.8	Blé dur
Weichweizen und Mengkorn	16 483	6 569	-60.1	39 155	22 989	-41.3	Blé et méteil
Roggen	182	13	-93.1	323	201	-37.7	Seigle
Gerste	2 335	1 251	-46.4	4 296	2 222	-48.3	Orge
Hafer	943	613	-35.0	1 618	1 261	-22.1	Avoine
Mais	5 063	5 021	-0.8	8 587	8 375	-2.5	Maïs
Reis	7 128	6 428	-9.8	15 138	11 423	-24.5	Riz
Körnersorghum	6	0	-94.0	15	8	-46.5	Sorgho à grains
Buchweizen	10	44	...	52	81	57.3	Sarrasin
Hirse	49	10	-79.9	253	56	-77.8	Millet
Kanariensaat	0	1	...	1	2	...	Alpiste
Triticale	24	-	...	41	-	...	Triticale
Andere Getreide	689	355	-48.5	1 402	945	-32.6	Autres céréales
<b>Total Getreide</b>	<b>33 980</b>	<b>23 104</b>	<b>-32.0</b>	<b>76 182</b>	<b>51 126</b>	<b>-32.9</b>	<b>Céréales, total</b>
Getreidemehl	1 443	1 229	-14.9	2 959	2 490	-15.8	Farine de céréales
Grütze, Griess, Pellets	778	547	-29.7	1 511	1 281	-15.2	Gruau, semoule, pellets
Getreidekörner, bearbeitet; Getreidekeime	1 846	1 076	-41.7	3 482	2 267	-34.9	Grains, travaillés ; germes de céréales
Malz	3 415	2 633	-22.9	6 494	4 949	-23.8	Malt
Getreidestärke	2 955	3 513	18.9	7 077	6 988	-1.3	Amidons de céréales
<b>Total Müllereierzeugnisse, Malz und Stärke</b>	<b>10 437</b>	<b>8 998</b>	<b>-13.8</b>	<b>21 523</b>	<b>17 975</b>	<b>-16.5</b>	<b>Produits de la minoterie, malt et amidon, total</b>
Teigwaren	16 072	15 459	-3.8	33 428	30 247	-9.5	Pâtes alimentaires
Biskuits, Waffeln	11 870	12 380	4.3	22 596	23 029	1.9	Biscuits, gaufres
Brot, gewöhnl. Backwaren	1 431	1 624	13.5	3 019	3 248	7.6	Pain, boulangerie ordinaire
Back- und Konditoreiwaren	39 420	38 307	-2.8	79 895	77 304	-3.2	Prod. de la boulang., pâtiss. et biscuiterie
Andere Zubereitungen	22 311	20 469	-8.3	43 880	42 893	-2.2	Autres préparations
<b>Total verarbeit. Nahrungs- mittel auf Getreidebasis</b>	<b>91 104</b>	<b>88 239</b>	<b>-3.1</b>	<b>182 818</b>	<b>176 721</b>	<b>-3.3</b>	<b>Préparations sur la base de céréales, total</b>

## 5.2 Einfuhr von Gemüse Importations de légumes

Einfuhrmenge in Tonnen; Zolltarif: Kapitel 7; Veränderung zum Vorjahr in Prozent (%)

Quantité d'importation en tonnes; tarif douanier : chapitre 7 ; variation en pourcentage (%) par rapport à l'année précédente

Gemüsearten	Februar ~ Février			Januar - Februar ~ Janvier - février			Variétés de légumes
	2025	2026	%	2025	2026	%	
Salate	5 324	5 302	-0.4	10 691	10 861	1.6	Salades
Chicorée Witloof	95	96	1.8	205	184	-10.3	Chicorée Witloof
Cicorino	81	113	39.0	126	173	37.7	Cicorino
Eichenlaub	188	170	-9.7	377	356	-5.5	Feuilles de chêne
Eisbergsalate	2 147	2 115	-1.5	4 323	4 368	1.0	Laitue iceberg
Endivien	1 068	1 045	-2.2	2 120	2 151	1.4	Chicorée
Kopfsalate	787	776	-1.4	1 706	1 780	4.3	Laitue pommée
Nüsslisalat	72	81	12.4	178	197	10.6	Rampon
Übrige	887	908	2.4	1 656	1 653	-0.2	Autres
Tomaten	5 506	5 782	5.0	11 285	11 773	4.3	Tomates
Kohl Gemüse	5 984	5 113	-14.6	11 457	10 818	-5.6	Choux
Blumenkohl	1 717	1 655	-3.6	3 569	3 602	0.9	Chou-fleur
Broccoli	2 709	2 180	-19.6	4 694	4 320	-8.0	Broccoli
Übrige	1 557	1 278	-17.9	3 194	2 896	-9.3	Autres
Wurzel- und Knollengemüse	1 706	1 758	3.0	3 683	3 641	-1.2	Légumes-racines et -tubercules
Fenchel	959	1 011	5.4	2 074	2 125	2.5	Fenouil
Radieschen	106	128	21.1	270	258	-4.6	Radis
Sellerie	428	406	-5.0	909	862	-5.1	Céleri
Übrige	213	212	-0.7	431	396	-8.1	Autres
Zwiebeln	1 078	396	-63.2	1 591	809	-49.1	Oignons
Lauch	729	449	-38.4	1 468	857	-41.7	Poireau
Karotten	110	135	23.1	229	254	11.1	Carottes
Gurken	2 847	2 952	3.7	5 970	5 938	-0.5	Concombres
Küchenkräuter	183	195	6.6	365	385	5.3	Herbes potagères
Petersilie	163	175	7.3	325	346	6.4	Persil
Übrige	21	21	1.3	40	39	-3.1	Autres
Zucchetti	1 958	1 951	-0.4	4 053	3 966	-2.1	Courgettes
Hülsenfrüchte	500	404	-19.2	930	820	-11.9	Légumineuses
Andere Gemüse	6 317	6 540	3.5	12 807	12 747	-0.5	Autres légumes
<b>Total frisches Gemüse</b>	<b>32 241</b>	<b>30 977</b>	<b>-3.9</b>	<b>64 530</b>	<b>62 868</b>	<b>-2.6</b>	<b>Légumes frais, total</b>
Kartoffeln <sup>1</sup>	6 982	1 562	-77.6	13 560	2 870	-78.8	Pommes de terre <sup>1</sup>
Pilze, frisch oder gekühlt	472	426	-9.8	1 006	892	-11.4	Champignons, frais ou réfrigérés
Gemüse <sup>2</sup> , gefroren	1 336	1 048	-21.6	2 568	2 032	-20.9	Légumes <sup>2</sup> , congelés
Gemüse <sup>2</sup> , vorläufig haltbar gemacht	65	168	...	123	183	48.4	Légumes <sup>2</sup> , conservés provisoirement
Gemüse <sup>2</sup> , getrocknet	264	256	-3.1	597	496	-16.9	Légumes <sup>2</sup> , séchés
Hülsenfrüchte, getrocknet	2 258	2 103	-6.9	4 781	4 518	-5.5	Légumineuses, sèches
Maniok, Süsskartoffeln u.ä.	639	654	2.4	1 254	1 418	13.1	Manioc, patates douces et autres
Pflanzkartoffeln, Setz Zwiebeln	2 017	1 649	-18.3	3 683	2 636	-28.4	Plants de pomme de terre, petits oignons à planter
<b>Total Kapitel 7</b>	<b>46 275</b>	<b>38 842</b>	<b>-16.1</b>	<b>92 102</b>	<b>77 911</b>	<b>-15.4</b>	<b>Chapitre 7, total</b>

<sup>1</sup> Ohne Pflanzkartoffeln

<sup>2</sup> Inklusive Pilze und Kartoffeln

<sup>1</sup> Sans plants de pomme de terre

<sup>2</sup> Y compris champignons et pommes de terre

./.

### Importe von Frischgemüse nach Monat, Menge Importation de légumes frais par mois, quantité

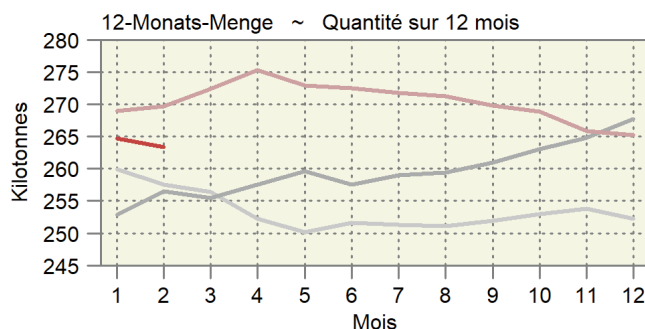
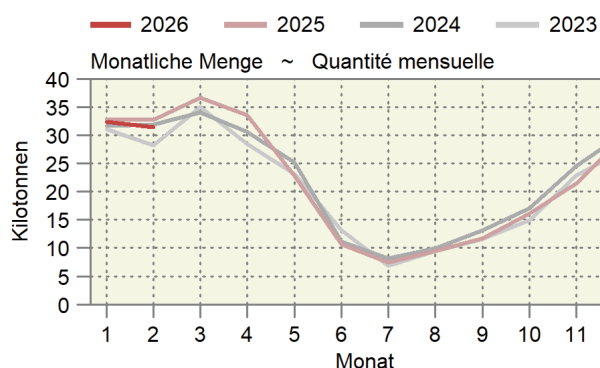

## 5.2 Einfuhr von Gemüse Importations de légumes

Einfuhrwert in Tausend CHF, franko Grenze, unverzollt; Zolltarif: Kapitel 7; Veränderung zum Vorjahr in Prozent (%)

Valeur d'importation en milliers de CHF, franco frontière, non dédouanée; tarif douanier: chapitre 7; variation en pourcentage (%) par rapport à l'année précédente

Gemüsearten	Februar ~ Février			Januar - Februar ~ Janvier - février			Variétés de légumes
	2025	2026	%	2025	2026	%	
Salate	10 300	10 352	0.5	21 356	21 492	0.6	Salades
Chicorée Witloof	386	415	7.7	860	789	-8.2	Chicorée Witloof
Cicorino	217	271	24.9	398	527	32.4	Cicorino
Eichenlaub	545	428	-21.6	1 079	907	-15.9	Feuilles de chêne
Eisbergsalate	3 445	3 545	2.9	6 995	7 299	4.3	Laitue iceberg
Endivien	1 653	1 685	2.0	3 393	3 479	2.5	Chicorée
Kopfsalate	1 518	1 648	8.6	3 331	3 632	9.0	Laitue pommée
Nüsslisalat	311	311	-0.1	935	797	-14.8	Rampon
Übrige	2 226	2 049	-8.0	4 366	4 062	-7.0	Autres
Tomaten	13 580	15 456	13.8	28 013	31 446	12.3	Tomates
Kohlgemüse	10 691	9 356	-12.5	21 802	20 325	-6.8	Choux
Blumenkohl	3 252	3 007	-7.5	7 197	6 860	-4.7	Chou-fleur
Broccoli	5 042	4 106	-18.6	9 466	8 601	-9.1	Broccoli
Übrige	2 397	2 244	-6.4	5 139	4 864	-5.3	Autres
Wurzel- und Knollengemüse	2 665	2 668	0.1	5 871	5 580	-5.0	Légumes-racines et -tubercules
Fenchel	1 541	1 628	5.7	3 481	3 440	-1.2	Fenouil
Radieschen	242	214	-11.5	551	439	-20.3	Radis
Sellerie	634	555	-12.5	1 345	1 191	-11.4	Céleri
Übrige	248	271	9.5	495	510	3.0	Autres
Zwiebeln	1 639	1 051	-35.9	2 967	2 137	-28.0	Oignons
Lauch	1 069	513	-52.0	2 204	1 023	-53.6	Poireau
Karotten	364	426	16.8	760	804	5.8	Carottes
Gurken	5 473	7 355	34.4	11 765	15 501	31.8	Concombres
Küchenkräuter	747	873	16.9	1 501	1 650	10.0	Herbes potagères
Petersilie	546	648	18.7	1 103	1 238	12.3	Persil
Übrige	201	225	12.1	398	412	3.6	Autres
Zucchetti	3 183	5 286	66.1	7 238	10 910	50.7	Courgettes
Hülsenfrüchte	1 561	1 576	1.0	3 043	3 110	2.2	Légumineuses
Andere Gemüse	20 625	23 001	11.5	39 001	43 084	10.5	Autres légumes
<b>Total frisches Gemüse</b>	<b>71 897</b>	<b>77 914</b>	<b>8.4</b>	<b>145 521</b>	<b>157 062</b>	<b>7.9</b>	<b>Légumes frais, total</b>
Kartoffeln <sup>1</sup>	3 910	993	-74.6	7 240	1 593	-78.0	Pommes de terre <sup>1</sup>
Pilze, frisch oder gekühlt	2 881	2 693	-6.5	6 151	5 618	-8.7	Champignons, frais ou réfrigérés
Gemüse <sup>2</sup> , gefroren	2 807	2 136	-23.9	5 475	4 606	-15.9	Légumes <sup>2</sup> , congelés
Gemüse <sup>2</sup> , vorläufig haltbar gemacht	195	385	97.3	309	438	41.5	Légumes <sup>2</sup> , conservés provisoirement
Gemüse <sup>2</sup> , getrocknet	3 129	2 563	-18.1	5 479	4 984	-9.0	Légumes <sup>2</sup> , séchés
Hülsenfrüchte, getrocknet	2 490	2 647	6.3	4 893	4 798	-1.9	Légumineuses, sèches
Maniok, Süsskartoffeln u.ä.	934	873	-6.6	1 738	1 832	5.4	Manioc, patates douces et autres
Pflanzkartoffeln, Setz Zwiebeln	1 838	1 349	-26.6	3 282	2 220	-32.4	Plants de pomme de terre, petits oignons à planter
<b>Total Kapitel 7</b>	<b>90 081</b>	<b>91 553</b>	<b>1.6</b>	<b>180 087</b>	<b>183 150</b>	<b>1.7</b>	<b>Chapitre 7, total</b>

<sup>1</sup> Ohne Pflanzkartoffeln<sup>2</sup> Inklusiv Pilze und Kartoffeln<sup>1</sup> Sans plants de pomme de terre<sup>2</sup> Y compris champignons et pommes de terre

### 5.3 Einfuhr von Früchten und Nüssen Importations de fruits et de noix

Einfuhrmenge in Tonnen; Zolltarif: Kapitel 8; Veränderung zum Vorjahr in Prozent (%)

Quantité d'importation en tonnes ; tarif douanier: chapitre 8 ; variation en pourcentage (%) par rapport à l'année précédente

Zoll- Unterkapitel	Fruchtarten	Februar ~ Février			Januar - Februar ~ Janvier - février			Variétés de fruits
		2025	2026	%	2025	2026	%	
Sous-chapitre douanier								
801	Kokos-, Para- und Cashewnüsse	2 882	2 989	3.7	6 764	7 655	13.2	Noix de coco, noix du brésil et noix du cajou
802	Andere Nüsse und Schalenfrüchte	19 242	24 457	27.1	38 913	47 027	20.9	Autres noix et fruits à écales
803	Bananen	9 670	8 846	-8.5	20 067	18 314	-8.7	Bananes
804	Datteln, Feigen, Ananas, Avocados und Mangos	16 149	17 802	10.2	32 515	35 789	10.1	Dattes, figues, ananas, avocats et mangues
805	Zitrusfrüchte	25 961	26 924	3.7	58 508	60 117	2.8	Agrumes
806	Trauben	4 689	4 195	-10.5	10 507	9 086	-13.5	Raisins
	Tafeltrauben	3 777	3 351	-11.3	7 841	7 309	-6.8	Raisin de table
	Trauben für Wein	-	-	...	-	-	...	Raisin à vin
	Getrocknete Trauben	912	844	-7.4	2 666	1 777	-33.4	Raisin sec
807	Melonen und Papaya	1 531	1 434	-6.3	2 795	2 492	-10.8	Melon et papaye
808	Äpfel, Birnen und Quitten, frisch	577	1 637	...	1 213	2 513	...	Pommes, poires et coings, frais
	Äpfel	291	464	59.4	660	767	16.1	Pommes
	Birnen und Quitten	283	1 173	...	550	1 746	...	Pouires et coings
	Mostobst	2	-	...	2	0	-98.8	Fruits à cidre
809	Steinobst, frisch	769	677	-11.9	1 122	1 153	2.8	Fruits à noyau, frais
	Aprikosen	15	9	-40.8	18	33	80.9	Apricots
	Kirschen	14	21	43.1	41	35	-15.9	Cerises
	Pflirsiche, Nektarinen etc.	302	261	-13.7	412	404	-2.0	Pêches, nectarines etc.
	Zwetschgen, Pflaumen etc.	438	387	-11.5	650	682	4.8	Pruneaux, prunes etc.
810	Andere Früchte, frisch	26 197	27 026	3.2	49 336	51 825	5.0	Autres fruits, frais
	Erdbeeren	7 135	6 698	-6.1	10 390	9 761	-6.1	Fraises
	Himbeeren	4 806	4 433	-7.8	8 554	7 816	-8.6	Framboises
	Beeren a.n.g.	7 118	8 342	17.2	14 019	16 198	15.5	Baies n.d.a.
	Kiwis	3 927	4 505	14.7	8 985	9 828	9.4	Kiwis
	Früchte a.n.g.	1 728	1 557	-9.9	3 256	3 337	2.5	Fruits n.d.a.
	Tropische Früchte a.n.g.	1 484	1 490	0.5	4 131	4 885	18.2	Fruits tropicaux n.d.a.
811	Früchte, gefroren	5 682	8 163	43.7	13 383	15 080	12.7	Fruits, congelés
812	Früchte, vorkonserviert	63	22	-65.5	114	140	22.9	Fruits, conservés provisoirement
813	Früchte und Schalenfrüchte, getrocknet	3 344	4 024	20.3	6 946	6 824	-1.8	Fruits, séchés
814	Schalen von Zitrusfrüchten oder Melonen	25	78	...	42	111	...	Écorces d'agrumes ou de melons
Total		116 779	128 277	9.8	242 227	258 128	6.6	Total

./.

#### Importe von Früchten nach Monat, Menge Importation de fruits par mois, quantité

Zollkapitel 8 ohne Nüsse; am rechten Rand wird die letzte 12-Monats-Menge und die Entwicklung angegeben.  
Chapitre douanier 8 à l'exception des noix ; dans la marge droite, la dernière quantité sur 12 mois est indiquée.

— 2026 — 2025 — 2024 — 2023

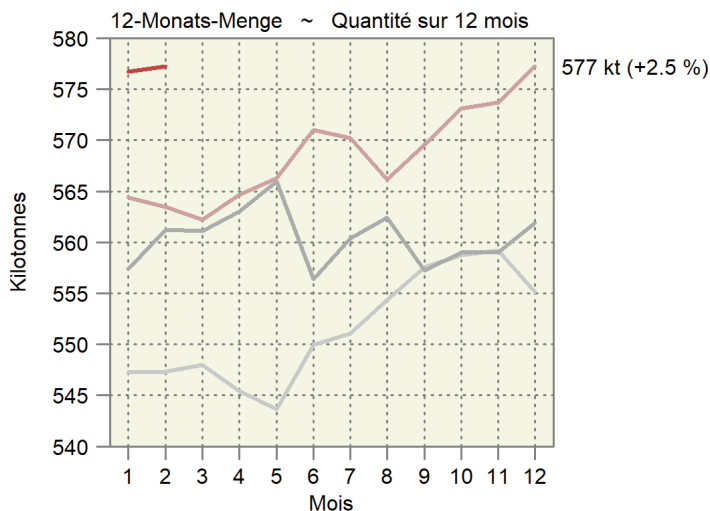
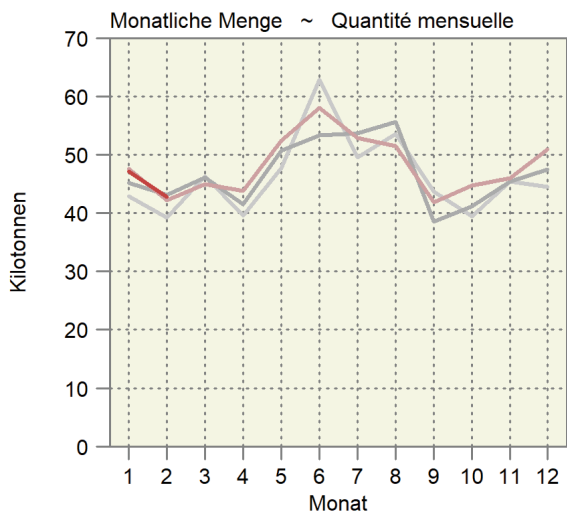

### 5.3 Einfuhr von Früchten und Nüssen Importations de fruits et de noix

Einfuhrwert in Tausend CHF, franko Grenze, unverzollt; Zolltarif: Kapitel 8; Veränderung zum Vorjahr in Prozent (%)

Valeur d'importation en milliers de CHF, franco frontière, non dédouanée; tarif douanier : chapitre 8 ; variation en pourcentage (%) par rapport à l'année précédente

Zoll- Unterkapitel	Fruchtarten	Mai ~ Mai			Januar - Mai ~ Janvier - mai			Variétés de fruits
		2024	2025	%	2024	2025	%	
801	Kokos-, Para- und Cashewnüsse	3 435	2 910	-15.3	33 458	15 686	-53.1	Noix de coco, noix du Brésil et noix du cajou
802	Andere Nüsse und Schalenfrüchte	14 904	15 475	3.8	189 712	86 028	-54.7	Autres noix et fruits à écales
803	Bananen	10 355	10 382	0.3	112 312	51 929	-53.8	Bananen
804	Datteln, Feigen, Ananas, Avocados und Mangos	14 809	15 451	4.3	190 719	82 860	-56.6	Dattes, figues, ananas, avocats et mangues
805	Zitrusfrüchte	10 232	11 038	7.9	215 039	106 742	-50.4	Agrumes
806	Weintrauben	4 494	4 889	8.8	100 611	25 540	-74.6	Raisins
	Tafeltrauben	3 657	3 725	1.8	88 721	19 411	-78.1	Raisin de table
	Trauben für Wein	-	-	...	1 058	-	...	Raisin à vin
	Getrocknete Trauben	837	1 165	39.2	10 832	6 128	-43.4	Raisin sec
807	Melonen und Papaya	14 454	14 865	2.8	79 101	27 139	-65.7	Melon et papaye
808	Äpfel, Birnen und Quitten, frisch	4 015	2 755	-31.4	29 306	6 739	-77.0	Pommes, poires et coings, frais
	Äpfel	1 314	402	-69.4	13 904	1 802	-87.0	Pommes
	Birnen und Quitten	2 702	2 353	-12.9	15 327	4 935	-67.8	Poires et coings
	Mostobst	-	-	...	76	2	-97.4	Fruits à cidre
809	Steinobst, frisch	24 128	25 793	6.9	104 982	30 327	-71.1	Fruits à noyau, frais
	Aprikosen	6 244	5 922	-5.2	17 890	6 045	-66.2	Apricots
	Kirschen	7 637	8 775	14.9	14 972	8 899	-40.6	Cerises
	Pfirsiche, Nektarinen etc.	9 702	10 320	6.4	60 717	12 373	-79.6	Pêches, nectarines etc.
	Zwetschgen, Pflaumen etc.	545	775	42.3	11 403	3 010	-73.6	Pruneaux, prunes etc.
810	Andere Früchte, frisch	33 854	39 692	17.2	299 114	178 597	-40.3	Autres fruits, frais
	Erdbeeren	7 455	9 022	21.0	66 542	53 822	-19.1	Fraises
	Himbeeren	8 528	9 374	9.9	49 328	36 227	-26.6	Framboises
	Beeren a.n.g.	11 248	14 106	25.4	92 214	52 173	-43.4	Baies n.d.a.
	Kiwis	4 630	4 880	5.4	45 711	20 708	-54.7	Kiwis
	Früchte a.n.g.	1 351	1 595	18.1	18 017	8 755	-51.4	Fruits n.d.a.
	Tropische Früchte a.n.g.	643	714	11.1	27 302	6 912	-74.7	Fruits tropicaux n.d.a.
811	Früchte, gefroren	3 498	3 890	11.2	62 121	29 287	-52.9	Fruits, congelés
812	Früchte, vorkonserviert	37	51	39.9	787	236	-70.0	Fruits, conservés provisoirement
813	Früchte und Schalenfrüchte, getrocknet	2 891	3 223	11.5	35 527	16 626	-53.2	Fruits, séchés
814	Schalen von Zitrusfrüchten oder Melonen	300	74	-75.4	1 121	368	-67.1	Écorces d'agrumes ou de melons
	<b>Total</b>	<b>141 405</b>	<b>150 488</b>	<b>6.4</b>	<b>1 453 910</b>	<b>658 105</b>	<b>-54.7</b>	<b>Total</b>

Bundesamt für Zoll und Grenzsicherheit (BAZG)

Office fédéral de la douane et de la sécurité des frontières (OFDF)

## 5.4 Einfuhr von Gemüse-, Fruchtzubereitungen und Getränken Importations de préparations de légumes, de préparations de fruits et de boissons

Zolltarif: Kapitel 20 (Zubereitungen von Gemüse, Früchten oder anderen Pflanzenteilen), Kapitel 22 (Getränke, alkoholische Flüssigkeiten und Essig); Veränderung zum Vorjahr in Prozent (%)

Tarif douanier : chapitre 20 (préparations de légumes, de fruits ou d'autres parties de plantes), chapitre 22 (boissons, liquides alcooliques et vinaigres) ; variation en pourcentage (%) par rapport à l'année précédente

Produkte	Februar ~ Février			Januar - Februar ~ Janvier - février			Produits
	2025	2026	%	2025	2026	%	
Menge in Tonnen ~ Quantité en tonnes							
Gemüse-/Fruchtzubereitungen							Préparations de légumes et de fruits
Zubereitungen in Essig	1 170	1 372	17.3	2 624	2 664	1.5	Préparations au vinaigre
Tomaten, Tomatenpüree	4 017	5 089	26.7	8 240	9 207	11.7	Tomates, concentrés de tomates
Pilze, konserviert	262	212	-19.1	441	410	-7.1	Champignons, conservés
Gemüse, konserviert	4 117	3 524	-14.4	8 041	7 224	-10.2	Légumes, conservés
Gemüse und Früchte, mit Zucker konserviert	72	28	-61.1	152	91	-40.1	Légumes et fruits, confits au sucre
Konfitüren, Fruchtgelees usw.	1 209	1 170	-3.2	2 393	2 195	-8.3	Confitures, gelées, etc.
Früchte und andere Pflanzenteile, konserviert	2 841	3 274	15.2	5 920	6 313	6.6	Fruits et autres parties de plantes, conservés
Getränke							Boissons
Fruchtsäfte	5 890	4 971	-15.6	11 473	10 389	-9.5	Jus de fruits
Apfel-/Birnen-saft	260	88	-66.2	458	273	-40.5	Jus de pomme/poire
Traubensaft	289	243	-15.9	481	342	-28.9	Jus de raisin
Orangensaft	2 203	2 163	-1.8	4 595	4 293	-6.6	Jus d'orange
Gemüsesaft	600	195	-67.4	1 048	941	-10.2	Jus de légumes
Anderer Fruchtsäfte und Mischungen	2 221	2 057	-7.4	4 266	4 108	-3.7	Autres jus de fruits, mélanges
Frucht- und Gemüsesäfte, verdünnt	316	224	-29.1	625	432	-30.9	Jus de fruits ou de légumes, dilués
Wasser, Mineralwasser	39 970	40 983	2.5	79 442	79 197	-0.3	Eaux, eaux minérales
Anderer nicht alkoholische Getränke	26 414	30 375	15.0	52 907	54 428	2.9	Autres boissons non alcooliques
Bier	7 479	7 847	4.9	14 311	14 837	3.7	Bière
Wein	12 434	12 347	-0.7	24 996	23 358	-6.6	Vin
Spirituosen	12 053	11 386	-5.5	24 067	22 466	-6.7	Spiritueux
Speiseessig	1 059	1 074	1.4	2 192	2 017	-8.0	Vinaigre
<b>Total</b>	<b>118 986</b>	<b>123 652</b>	<b>3.9</b>	<b>237 200</b>	<b>234 796</b>	<b>-1.0</b>	<b>Total</b>
Wert in tausend CHF, franko Grenze, unverzollt - Valeur en milliers de CHF, franco frontière, non dédouanée							
Gemüse-/Fruchtzubereitungen							Préparations de légumes et de fruits
Zubereitungen in Essig	2 615	2 899	10.8	6 207	5 841	-5.9	Préparations au vinaigre
Tomaten, Tomatenpüree	6 724	7 594	12.9	13 414	14 112	5.2	Tomates, concentrés de tomates
Pilze, konserviert	923	780	-15.5	1 782	1 543	-13.4	Champignons, conservés
Gemüse, konserviert	12 733	11 135	-12.6	25 381	22 307	-12.1	Légumes, conservés
Gemüse und Früchte, mit Zucker konserviert	318	201	-36.8	637	462	-27.5	Légumes et fruits, confits au sucre
Konfitüren, Fruchtgelees usw.	4 241	4 203	-0.9	8 488	7 945	-6.4	Confitures, gelées, etc.
Früchte und andere Pflanzenteile, konserviert	14 041	18 371	30.8	29 538	34 005	15.1	Fruits et autres parties de plantes, conservés
Getränke							Boissons
Fruchtsäfte	13 899	11 897	-14.4	30 391	24 646	-18.9	Jus de fruits
Apfel-/Birnen-saft	260	179	-31.2	565	360	-36.3	Jus de pomme/poire
Traubensaft	284	218	-23.3	483	307	-36.4	Jus de raisin
Orangensaft	5 274	4 159	-21.1	12 002	8 439	-29.7	Jus d'orange
Gemüsesaft	788	248	-68.5	1 454	1 706	17.3	Jus de légumes
Anderer Fruchtsäfte und Mischungen	6 705	6 681	-0.3	14 721	13 012	-11.6	Autres jus de fruits, mélanges
Frucht- und Gemüsesäfte, verdünnt	588	412	-29.9	1 166	821	-29.5	Jus de fruits ou de légumes, dilués
Wasser, Mineralwasser	8 510	8 381	-1.5	16 798	16 005	-4.7	Eaux, eaux minérales
Anderer nicht alkoholische Getränke	29 703	35 353	19.0	59 221	63 541	7.3	Autres boissons non alcooliques
Bier	8 338	8 208	-1.6	16 083	15 907	-1.1	Bière
Wein	84 626	82 395	-2.6	161 377	151 483	-6.1	Vin
Spirituosen	26 709	23 840	-10.7	53 662	47 331	-11.8	Spiritueux
Speiseessig	1 735	1 658	-4.4	3 332	3 141	-5.7	Vinaigre
<b>Total</b>	<b>215 114</b>	<b>216 914</b>	<b>0.8</b>	<b>426 311</b>	<b>408 269</b>	<b>-4.2</b>	<b>Total</b>

## 5.5 Einfuhr und Ausfuhr von lebenden Pflanzen und Blumen Importations et exportations de plantes vivantes et de fleurs

Zolltarif: Kapitel 6; Veränderung zum Vorjahr in Prozent (%)

Tarif douanier : chapitre 6 ; variation en pourcentage (%) par rapport à l'année précédente

Zoll-Unterkapitel ~ Sous-chapitre douanier

601	Blumenzwiebeln, Stauden, Orchideen, Bambus ~	Bulbes de fleurs, plantes vivaces, orchidées, bambous
602	Topfpflanzen, Gehölze, Rollrasen ~	Plantes en pot, arbustes, gazon en rouleau
603	Schnittblumen ~	Fleurs coupées
604	Bindegrün, Weihnachtsbäume ~	Feuillage ornemental, arbres de Noël

	Februar ~ Février				Januar - Februar ~ Janvier - février			
	2024	2025	2026	%	2024	2025	2026	%
Einfuhrmenge in Tonnen ~ Quantité d'importation en tonnes								
601	1 547	1 474	1 520	3.1	2 637	2 605	2 576	-1.1
602	14 458	12 607	12 201	-3.2	22 568	20 665	20 043	-3.0
603	2 050	1 990	2 098	5.5	3 652	3 645	3 718	2.0
604	171	226	223	-1.5	334	471	472	0.2
<b>Total</b>	<b>18 226</b>	<b>16 297</b>	<b>16 042</b>	<b>-1.6</b>	<b>29 190</b>	<b>27 387</b>	<b>26 809</b>	<b>-2.1</b>
Einfuhrwert in Tausend CHF, franko Grenze, unverzollt ~ Valeur d'importation en milliers de CHF, franco frontière, non dédouanée								
601	9 507	9 106	8 913	-2.1	16 792	16 889	16 122	-4.5
602	27 005	24 600	24 625	0.1	42 057	39 910	40 632	1.8
603	22 198	24 298	23 155	-4.7	37 968	41 766	39 727	-4.9
604	2 082	2 020	1 780	-11.9	3 937	3 920	3 465	-11.6
<b>Total</b>	<b>60 792</b>	<b>60 024</b>	<b>58 473</b>	<b>-2.6</b>	<b>100 753</b>	<b>102 484</b>	<b>99 945</b>	<b>-2.5</b>
Ausfuhrmenge in Tonnen ~ Quantité d'exportation en tonnes								
601	3	-	2	...	9	6	16	...
602	136	176	139	-21.2	281	287	259	-9.7
603	0	1	0	-90.8	0	1	0	-77.7
604	1	0	3	...	1	0	4	...
<b>Total</b>	<b>140</b>	<b>177</b>	<b>144</b>	<b>-18.7</b>	<b>291</b>	<b>295</b>	<b>279</b>	<b>-5.1</b>
Ausfuhrwert in Tausend CHF, franko Grenze, unverzollt ~ Valeur d'exportation en milliers de CHF, franco frontière, non dédouanée								
601	12	0	7	...	23	4	34	...
602	336	415	225	-45.8	496	573	421	-26.5
603	2	10	1	-90.1	3	17	8	-51.8
604	32	0	60	...	35	2	72	...
<b>Total</b>	<b>383</b>	<b>425</b>	<b>293</b>	<b>-31.1</b>	<b>557</b>	<b>596</b>	<b>535</b>	<b>-10.1</b>

Bundesamt für Zoll und Grenzsicherheit (BAZG)

Office fédéral de la douane et de la sécurité des frontières (OFDF)

Einfuhr und Ausfuhr von lebenden Pflanzen und Blumen  
 Importations et exportations de plantes vivantes et de fleurs

Einfuhrmenge (linke Achse):  
 Quantité d'importation (échelle gauche) : 2026 (dunkelgrün), 2025 (hellgrün)  
 Einfuhrwert (rechte Achse):  
 Valeur d'importation (échelle droite) : 2026 (rot), 2025 (rosa)

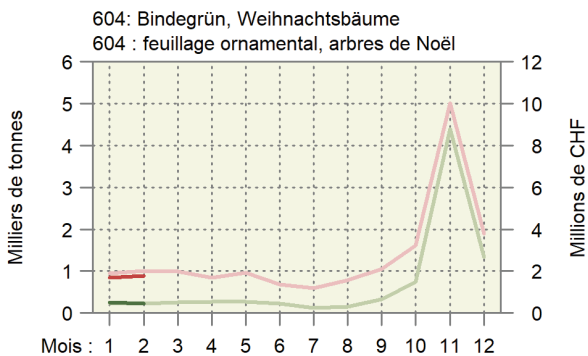
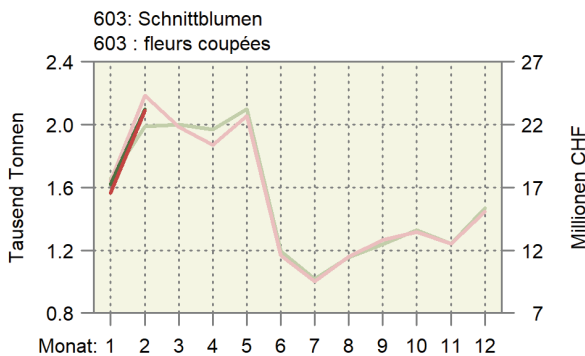
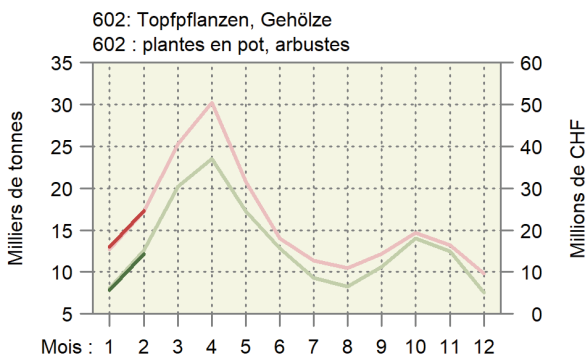
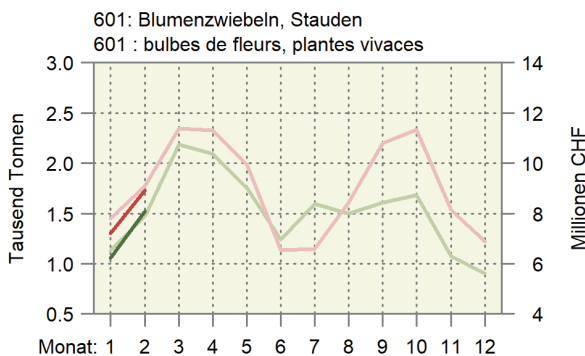

## 5.6 Bilanz des Aussenhandels mit Milchprodukten nach Zollkapitel Balance commerciale des produits laitiers par chapitre douanier

Die Milchprodukte werden nach Gehalt an verwertbarer Energie in Millionen Vollmilchäquivalente (VMA) umgerechnet. Ein VMA entspricht einem kg Kuh-Vollmilch mit einer verwertbaren Energie von 2800 Kilojoule (kJ). Die Milchprodukte werden gemäss der potentiell essbaren Substanz (Konsumentensicht, Methode der Nahrungsmittelbilanz NMB08) berücksichtigt: Bei Halbhart- und Hartkäse wird ein Abzug für die Rinde vorgenommen. Veränderung zum Vorjahr in Prozent (%)

Les produits laitiers sont convertis selon la teneur en énergie métabolisable en millions d'équivalents en lait entier (ELE). Un ELE correspond à un kg de lait de vache entier avec une énergie métabolisable de 2800 kilojoule (kJ). Les produits laitiers sont pris en compte avec leur matière comestible (vue du consommateur, méthode du bilan alimentaire BA08) : Une déduction est appliquée pour la croûte des fromages à pâte mi-dure et pâte dure. Variation en pourcentage (%) par rapport à l'année précédente

Produkte	Februar ~ Février			Januar - Februar ~ Janvier - février			Produits
	2025	2026	%	2025	2026	%	
<b>Einfuhr ~ Importations</b>							
Zollkapitel 4 nach Produkten							Chapitre douanier 4 par produits
Konsummilch	2.1	2.0	-4.0	4.4	4.2	-5.3	Lait de consommation
Käse	22.3	22.9	2.6	45.9	45.8	-0.3	Fromage
Frischkäse	7.7	7.7	-1.1	15.5	15.4	-1.0	Fromage frais
Weichkäse	3.7	3.5	-7.0	7.9	6.7	-14.5	Fromage à pâte molle
Halbhartkäse	5.2	5.8	9.9	10.9	11.3	4.3	Fromage à pâte mi-dure
Hartkäse	5.6	6.0	7.3	11.6	12.3	6.0	Fromage à pâte dure
Rahm	0.5	0.5	-0.1	0.9	0.8	-0.2	Crème
Jogurt	0.6	0.6	-4.7	1.2	1.1	-4.5	Yogourt
Frischmilchprodukte	0.0	0.0	-39.4	0.1	0.1	26.5	Produits laitiers frais
Dauermilchwaren	5.6	4.6	-17.9	11.4	8.7	-23.6	Conserves de lait
Milchproteinprodukte	0.0	0.1	...	0.0	0.1	...	Protéines du lait
Butter	2.6	1.7	-33.9	4.6	4.1	-10.5	Beurre
<b>Total Zollkapitel 4</b>	<b>33.8</b>	<b>32.4</b>	<b>-4.0</b>	<b>68.4</b>	<b>64.9</b>	<b>-5.1</b>	<b>Chapitre 4, total</b>
Milchprodukte in anderen Zollkapiteln							Produit laitiers en d'autres chapitres
15: Fette und Öle	0.0	0.0	-67	0.0	0.0	-59.0	15 : Huiles et graisses
17: Zucker und Zuckerwaren	0.2	0.3	26.0	0.5	0.6	31.8	17 : Sucre et sucreries
18: Kakao und Zubereitungen aus Kakao	2.3	2.4	5.1	4.6	4.6	-0.7	18 : Cacao et ses préparations
19: Getreidezubereitungen	6.9	6.2	-9.6	13.5	12.5	-7.4	19 : Prép. à la base de céréales
20: Gemüse- und Fruchtzubereitungen	0.0	0.0	-23.5	0.1	0.0	-41.9	20 : Prép. à la base de légumes/fruits
21: Verschiedene Lebensmittelzubereitungen	3.3	3.3	-1.8	6.6	6.1	-8.2	21 : Préparation diverses
22: Getränke	0.2	0.2	10.7	0.3	0.3	0.9	22 : Boissons
<b>Total übrige Zollkapitel</b>	<b>13.0</b>	<b>12.4</b>	<b>-4.1</b>	<b>25.6</b>	<b>24.1</b>	<b>-5.7</b>	<b>Autres chapitres douaniers, total</b>
<b>Total Einfuhr</b>	<b>46.7</b>	<b>44.9</b>	<b>-4.0</b>	<b>94.0</b>	<b>89.1</b>	<b>-5.3</b>	<b>Importations, total</b>
<b>Ausfuhr ~ Exportations</b>							
Zollkapitel 4 nach Produkten							Chapitre douanier 4 par produits
Konsummilch	0.1	0.0	-25.5	0.1	0.1	13.0	Lait de consommation
Käse	26.2	30.5	16.3	53.8	58.3	8.3	Fromage
Frischkäse	4.2	5.1	22.0	8.4	10.5	25.3	Fromage frais
Weichkäse	0.2	0.1	-26.1	0.3	0.3	-12.1	Fromage à pâte molle
Halbhartkäse	7.6	10.2	33.6	15.6	19.3	23.9	Fromage à pâte mi-dure
Hartkäse	14.2	15.0	5.8	29.6	28.3	-4.5	Fromage à pâte dure
Rahm	2.0	1.4	-30.7	4.0	2.2	-45.7	Crème
Jogurt	0.2	0.6	...	0.5	1.2	333.0	Yogourt
Frischmilchprodukte	0.7	0.8	20.6	1.5	1.5	1.1	Produits laitiers frais
Dauermilchwaren	3.8	8.4	...	5.9	10.9	84.0	Conserves de lait
Milchproteinprodukte	0.1	0.0	-98.4	0.3	0.0	-99.2	Protéines du lait
Butter	0.5	4.5	...	6.9	7.9	14.6	Beurre
<b>Total Zollkapitel 4</b>	<b>33.6</b>	<b>46.1</b>	<b>37.2</b>	<b>73.0</b>	<b>82.1</b>	<b>12.4</b>	<b>Chapitre 4, total</b>
Milchprodukte in anderen Zollkapiteln							Produit laitiers en d'autres chapitres
15: Fette und Öle	0.0	0.0	-90.0	0.0	0.0	...	15 : Huiles et graisses
17: Zucker und Zuckerwaren	1.4	1.3	-3.6	22.7	19.6	-13.4	17 : Sucre et sucreries
18: Kakao und Zubereitungen aus Kakao	9.6	7.3	-23.3	129.8	106.7	-17.8	18 : Cacao et ses préparations
19: Getreidezubereitungen	11.9	9.7	-18.9	128.9	116.3	-9.8	19 : Prép. à la base de céréales
20: Gemüse- und Fruchtzubereitungen	0.0	0.0	-61.9	0.0	0.0	14.4	20 : Prép. à la base de légumes/fruits
21: Verschiedene Lebensmittelzubereitungen	2.8	2.0	-29.0	36.3	34.7	-4.5	21 : Préparation diverses
22: Getränke	1.7	1.3	-22.2	19.8	19.5	-1.3	22 : Boissons
<b>Total übrige Zollkapitel</b>	<b>27.4</b>	<b>21.7</b>	<b>-20.9</b>	<b>337.5</b>	<b>296.8</b>	<b>-12.1</b>	<b>Autres chapitres douaniers, total</b>
<b>Total Ausfuhr</b>	<b>61.0</b>	<b>67.8</b>	<b>11.1</b>	<b>410.6</b>	<b>378.9</b>	<b>-7.7</b>	<b>Exportations, total</b>

### 5.7 Aussenhandel mit Käse Commerce extérieur du fromage

Menge, Wert und Durchschnittspreise der Zolltarifpositionen 406, d.h. ohne Fertigfondue und Käse in verarbeiteten Produkten  
Quantité, valeur et prix moyens des positions tarifaires 406, c'est-à-dire sans fondue et sans fromage dans des produits confectionnés

Jahr	Jan	Feb	Mrz	Apr	Mai	Jun	Jul	Aug	Sep	Okt	Nov	Dez	Jahr
Année	Jan	Fév	Mar	Avr	Mai	Jun	Jul	Aoû	Sep	Oct	Nov	Déc	Année
Exportmenge in Tonnen ~ Quantité exportée en tonnes													
2024	5 834	5 770	6 090	6 149	5 794	5 026	5 486	5 857	6 249	8 377	7 753	6 898	75 283
2025	6 100	5 755	6 301	6 068	5 933	5 322	6 220	5 465	6 734	7 875	7 573	7 416	76 762
2026	6 282	6 793											
Importmenge in Tonnen ~ Quantité importée en tonnes													
2024	6 136	6 247	6 990	6 813	7 006	6 473	6 716	6 778	6 074	6 641	6 161	6 619	78 655
2025	6 435	6 079	7 098	7 269	6 903	6 795	7 280	6 552	6 639	6 415	6 092	6 809	80 366
2026	6 184	6 234											
Exportwert in tausend CHF ~ Valeur d'exportation en milliers de CHF													
2024	54 114	55 391	58 694	57 369	51 919	44 601	51 167	57 489	61 178	84 500	76 374	69 553	722 349
2025	58 832	52 783	57 707	53 311	50 421	43 388	52 912	47 603	63 946	79 151	72 593	71 484	704 131
2026	54 479	55 844											
Importwert in tausend CHF ~ Valeur d'importation en milliers de CHF													
2024	40 337	41 739	48 022	47 290	49 150	44 347	47 347	46 289	41 737	46 583	42 994	46 780	542 615
2025	44 735	42 679	51 401	51 489	49 939	47 843	53 116	46 753	47 763	45 706	44 015	49 175	574 614
2026	41 750	41 456											
Exportpreis in CHF/kg ~ Prix à l'exportation en CHF/kg													
2024	9.28	9.60	9.64	9.33	8.96	8.87	9.33	9.82	9.79	10.09	9.85	10.08	9.55
2025	9.64	9.17	9.16	8.79	8.50	8.15	8.51	8.71	9.50	10.05	9.59	9.64	9.12
2026	8.67	8.22											
Importpreis in CHF/kg ~ Prix à l'importation en CHF/kg													
2024	6.57	6.68	6.87	6.94	7.02	6.85	7.05	6.83	6.87	7.01	6.98	7.07	6.90
2025	6.95	7.02	7.24	7.08	7.23	7.04	7.30	7.14	7.19	7.12	7.22	7.22	7.15
2026	6.75	6.65											

Bundesamt für Zoll und Grenzsicherheit (BAZG)

Office fédéral de la douane et de la sécurité des frontières (OFDF)

#### Entwicklung der Menge und des Wertes der Käseexporte und -importe Évolution de la quantité et de la valeur des exportations et importations de fromage

In Tonnen und in Millionen CHF ~ En tonnes et en millions de CHF

— 2026 — 2025 — 2024

Unterbrochene Linien im Hintergrund: Trend ~ Lignes discontinues au fond : tendance

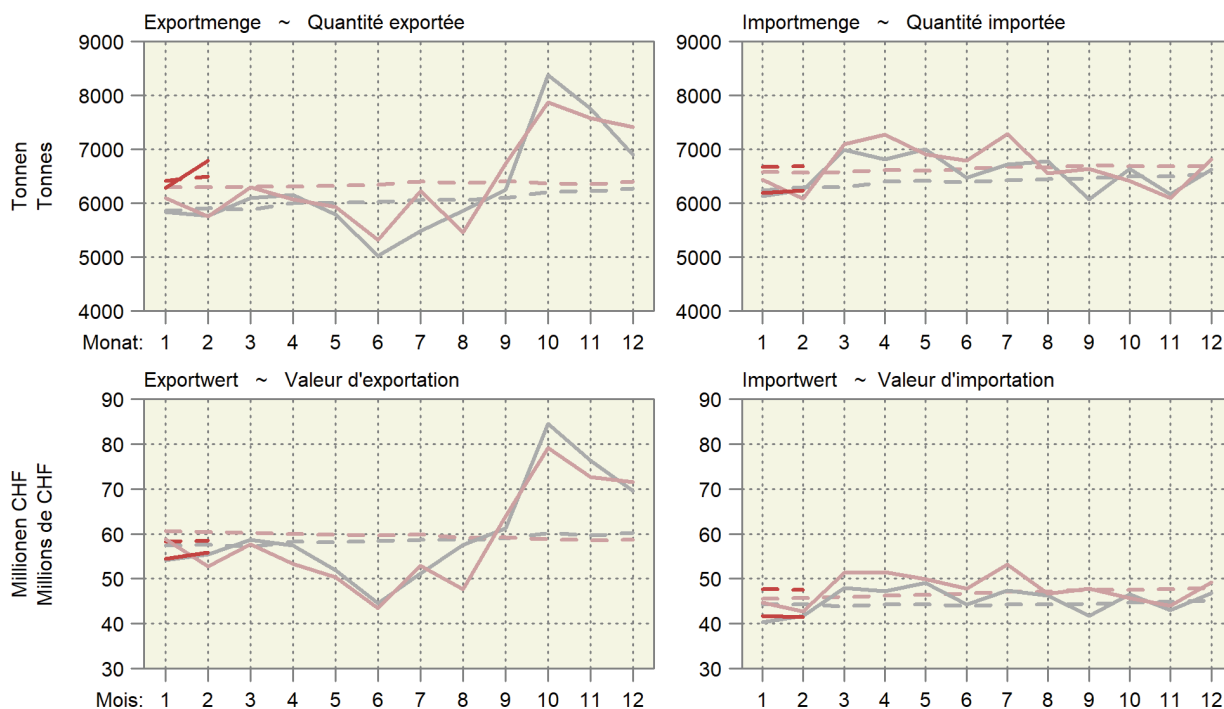

## 5.8 Käseinfuhr nach Sorten Importations de fromages par variété

Einfuhrmenge in Tonnen; Veränderung zum Vorjahr in Prozent (%)

Quantité d'importation en tonnes ; variation en pourcentage (%) par rapport à l'année précédente

Käsearten, -sorten	Februar ~ Février			Januar - Februar ~ Janvier - février			Variétés de fromage
	2025	2026	%	2025	2026	%	
Friskäse	2 674	2 725	1.9	5 398	5 418	0.4	Fromages frais
Mascarpone, Ricotta Romana	104	86	-17.6	191	181	-5.2	Mascarpone, Ricotta Romana
Mozzarella	248	140	-43.5	497	296	-40.5	Mozzarella
Andere Friskäse	2 322	2 499	7.6	4 711	4 941	4.9	Autres fromages frais
Weichkäse	1 089	1 012	-7.1	2 294	1 956	-14.7	Fromages à pâte molle
Danablu, Gorgonzola, Roquefort	28	22	-21.7	54	44	-18.0	Danablu, Gorgonzola, Roquefort
Weichkäse mit Schimmelbildung	123	121	-1.4	251	239	-5.0	Fromage à pâte molle persillée
Brie, Camembert, Italico	209	123	-41.2	428	258	-39.7	Brie, Camembert, Italico
Weichkäse, andere	729	746	2.3	1 559	1 414	-9.3	Autres fromages à pâte molle
Halbhartkäse	1 050	1 177	12.0	2 165	2 290	5.7	Fromages à pâte mi-dure
Halbhartkäse mit Schimmelbildung	1	4	...	4	7	69.8	Fromage à pâte mi-dure persillée
Caciocavallo, Fontina, Brà, u.a.	17	27	61.3	34	47	38.3	Caciocavallo, Fontina, Brà, etc.
Tilsiter	10	16	62.2	18	24	30.9	Tilsit
Halbhartkäse, andere	884	998	12.9	1 822	1 965	7.8	Autres fromages à pâte mi-dure
Halbhartkäse, gerieben	139	132	-4.9	287	246	-14.1	Fromage à pâte mi-dure, râpé
Hartkäse	504	576	14.2	1 020	1 213	19.0	Fromages à pâte dure
Kräuterkäse (Schabziger)	4	-	...	6	1	-82.8	Fromage glaronais aux herbes (schabziger)
Hartkäse mit Schimmelbildung	1	1	-22.9	2	2	-5.7	Fromage à pâte dure persillée
Caciocavallo, Fontina, Brà, u.a.	12	15	23.5	32	33	5.9	Caciocavallo, Fontina, Brà, etc.
Emmentaler	1	2	...	2	5	...	Emmental
Hartkäse, andere	429	473	10.3	875	1 011	15.6	Autres fromages à pâte dure
Hartkäse, gerieben	57	85	48.6	103	161	55.9	Fromage à pâte dure, râpé
Extra Hartkäse	413	419	1.3	869	814	-6.3	Fromages à pâte extra-dure
Total aller Sorten exkl. Schmelzkäse	5 731	5 908	3.1	11 746	11 691	-0.5	Fromages, toutes les variétés, non compris fromage fondu
Schmelzkäse	349	326	-6.5	768	727	-5.4	Fromage fondu

Bundesamt für Zoll und Grenzsicherheit (BAZG)

Office fédéral de la douane et de la sécurité des frontières (OFDF)

### 5.9 Käseausfuhr nach Sorten Exportations de fromage par variété

Ausfuhrmenge in Tonnen; Veränderung zum Vorjahr in Prozent (%)  
Quantité d'exportation en tonnes ; variation en pourcentage (%) par rapport à l'année précédente

Käsearten, -sorten	Februar ~ Février			Januar - Februar ~ Janvier - février			Variétés de fromage
	2025	2026	%	2025	2026	%	
Frischkäse	1 106	1 303	17.8	2 113	2 647	25.2	Fromages frais
Mozzarella	60	69	15.0	157	138	-12.3	Mozzarella
Andere Frischkäse	1 045	1 234	18.0	1 956	2 509	28.3	Autres fromages frais
Weichkäse	48	36	-25.4	79	71	-10.7	Fromages à pâte molle
Halbhartkäse	1 698	2 337	37.6	3 450	4 445	28.9	Fromages à pâte mi-dure
Appenzeller®	300	309	2.9	626	659	5.2	Appenzeller®
Tête de Moine AOP	109	124	14.0	233	224	-3.7	Tête de Moine AOP
Vacherin Fribourgeois AOP	26	32	22.7	70	67	-3.9	Vacherin Fribourgeois AOP
Raclette Suisse®	97	98	1.3	192	220	14.6	Raclette Suisse®
Andere Halbhartkäse	1 167	1 774	52.1	2 329	3 276	40.6	Autres fromages à pâte mi-dure
Hartkäse	2 641	2 702	2.3	5 505	5 092	-7.5	Fromages à pâte dure
Emmentaler AOP	639	579	-9.5	1 322	1 105	-16.4	Emmentaler AOP
Greyerzer AOP	914	1 091	19.4	2 008	2 077	3.4	Le Gruyère AOP
Switzerland Swiss	318	381	19.9	735	702	-4.6	Switzerland Swiss
Andere Hartkäse	770	651	-15.4	1 439	1 208	-16.1	Autres fromages à pâte dure
Extra Hartkäse	3	24	...	6	48	...	Fromages à pâte extra-dure
Schmelzkäse	62	66	6.3	155	112	-27.5	Fromages fondus
Anderer Käse	199	326	64.1	552	686	24.2	Autres fromages
Fertigfondue	125	232	85.9	439	400	-8.9	Fondue prête à l'emploi
<b>Total</b>	<b>5 881</b>	<b>7 025</b>	<b>19.5</b>	<b>12 298</b>	<b>13 500</b>	<b>9.8</b>	<b>Total</b>

TSM Solutions GmbH, Quelle: Bundesamt für Zoll und Grenzsicherheit (BAZG)

TSM Solutions Sàrl, source : Office fédéral de la douane et de la sécurité des frontières (OFDF)

Entwicklung der Käseausfuhr nach Sorten  
Évolution des exportations de fromages par variété  
Änderung von Februar 2026 gegenüber Februar 2025  
Variation de février 2026 par rapport à février 2025

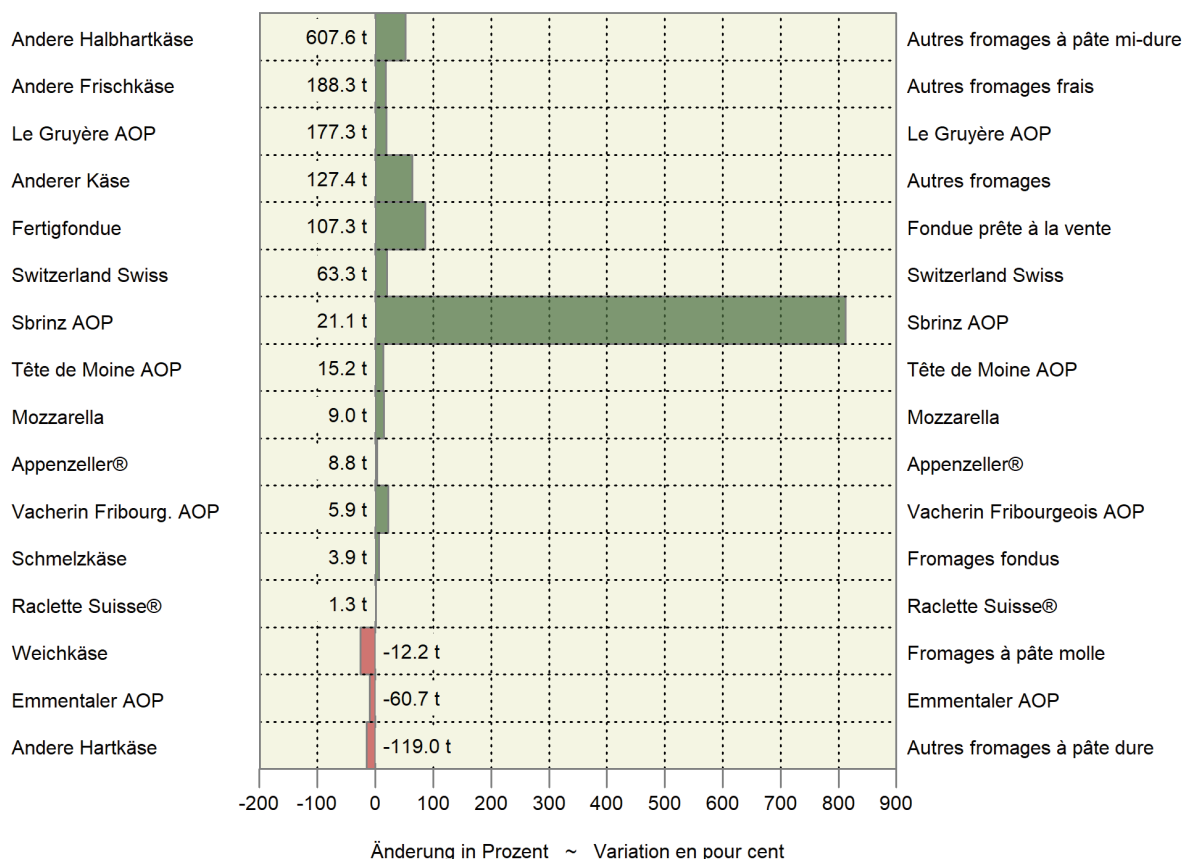

## 5.10 Einfuhr landwirtschaftlicher Produkte nach Zollkapitel Importations de produits agricoles par chapitre douanier

Zolltarif: Kapitel 1-24; Veränderung zum Vorjahr in Prozent (%)

Tarif douanier: chapitres 1-24 ; variation en pourcentage (%) par rapport à l'année précédente

Kapitel Chapitre	Produkte	Februar ~ Février			Januar - Februar ~ Janvier - février			Produits
		2025	2026	%	2025	2026	%	
Menge in Tonnen ~ Quantité en tonnes								
1	Lebende Tiere (Anzahl)	45 746	125 035	...	187 161	189 884	1.5	Animaux vivants (nombre)
2	Fleisch	7 803	7 078	-9.3	15 377	15 089	-1.9	Viande
3	Fische und Meeresfrüchte	3 580	3 459	-3.4	7 207	7 194	-0.2	Poissons et fruits de mer
4	Milch, Eier, Honig	15 446	14 978	-3.0	31 492	30 216	-4.1	Lait, œufs, miel
5	Andere tierische Produkte	4 690	4 463	-4.8	10 013	9 467	-5.5	Autres produits animaux
6	Lebende Pflanzen, Blumen	16 297	16 042	-1.6	27 387	26 809	-2.1	Plantes vivantes, fleurs
7	Gemüse	46 275	38 842	-16.1	92 102	77 911	-15.4	Légumes
8	Früchte	45 368	46 005	1.4	96 348	96 281	-0.1	Fruits
9	Kaffee, Tee, Gewürze	20 353	17 249	-15.3	38 499	36 774	-4.5	Café, thé, épices
10	Getreide	84 114	64 670	-23.1	196 003	154 408	-21.2	Céréales
11	Müllereierzeugnisse	15 447	12 007	-22.3	30 144	23 315	-22.7	Produits de la minoterie
12	Ölsaaten, Samen	58 880	87 204	48.1	137 573	205 871	49.6	Oléagineux et graines
13	Gummis, Pflanzen- auszüge	550	501	-8.8	1 140	1 091	-4.3	Gommes et extraits végétaux
14	Flechtstoffe, pflanzliche Waren	690	987	43.2	1 241	1 528	23.2	Matières à tresser, prod. végétaux
15	Fette und Öle	14 438	13 359	-7.5	28 899	27 005	-6.6	Graisses et huiles
16	Fleisch- und Fischzube- reitungen	3 374	3 658	8.4	6 938	7 627	9.9	Prépar. de viande et de poissons
17	Zucker und Zuckerwaren	14 664	14 546	-0.8	31 324	30 203	-3.6	Sucres et sucreries
18	Kakao und Zubereitungen	12 085	10 433	-13.7	24 695	22 410	-9.3	Cacao et ses préparations
19	Zubereitungen mit Getreide	24 795	24 479	-1.3	50 798	48 867	-3.8	Préparations à base de céréales
20	Früchte- und Gemüsezubereit.	19 261	19 416	0.8	38 660	38 061	-1.5	Prépar. de légumes et de fruits
21	Versch. Lebensmittelzubereit.	13 042	13 333	2.2	26 358	25 591	-2.9	Prépar. alimentaires diverses
22	Getränke	99 724	104 236	4.5	198 540	196 735	-0.9	Boissons
23	Abfälle, Tierfutter	63 166	56 833	-10.0	121 989	109 762	-10.0	Déchets, aliments pour animaux
24	Tabak	1 570	1 698	8.1	3 173	3 309	4.3	Tabacs
Wert in tausend CHF, franko Grenze, unverzollt ~ Valeur en milliers de CHF, franco frontière, non dédouané								
1	Lebende Tiere	7 438	10 140	36.3	17 718	20 728	17.0	Animaux vivants
2	Fleisch	62 341	65 075	4.4	118 321	127 410	7.7	Viande
3	Fische und Meeresfrüchte	46 558	44 739	-3.9	92 492	92 209	-0.3	Poissons et fruits de mer
4	Milch, Eier, Honig	66 698	65 338	-2.0	135 486	132 357	-2.3	Lait, œufs, miel
5	Andere tierische Produkte	7 310	7 151	-2.2	13 788	14 232	3.2	Autres produits animaux
6	Lebende Pflanzen, Blumen	60 024	58 473	-2.6	102 484	99 945	-2.5	Plantes vivantes, fleurs
7	Gemüse	90 081	91 554	1.6	180 089	183 152	1.7	Légumes
8	Früchte	116 780	128 277	9.8	242 228	258 129	6.6	Fruits
9	Kaffee, Tee, Gewürze	136 060	127 683	-6.2	250 456	273 202	9.1	Café, thé, épices
10	Getreide	33 980	23 104	-32.0	76 182	51 126	-32.9	Céréales
11	Müllereierzeugnisse	10 437	8 998	-13.8	21 524	17 975	-16.5	Produits de la minoterie
12	Ölsaaten, Samen	39 427	37 864	-4.0	68 559	74 024	8.0	Oléagineux et graines
13	Gummis, Pflanzenauszüge	6 862	8 852	29.0	20 673	15 863	-23.3	Gommes et extraits végétaux
14	Flechtstoffe, pflanzliche Waren	430	513	19.2	849	812	-4.4	Matières à tresser, prod. végétaux
15	Fette und Öle	39 870	33 530	-15.9	77 410	66 674	-13.9	Graisses et huiles
16	Fleisch- und Fischzube- reitungen	29 330	29 787	1.6	59 766	62 257	4.2	Prépar. de viande et de poissons
17	Zucker und Zuckerwaren	23 347	25 315	8.4	48 508	49 213	1.5	Sucres et sucreries
18	Kakao und Zubereitungen	114 017	97 391	-14.6	230 548	216 593	-6.1	Cacao et ses préparations
19	Zubereitungen mit Getreide	91 105	88 239	-3.1	182 818	176 722	-3.3	Préparations à base de céréales
20	Früchte- und Gemüsezubereit.	54 907	56 667	3.2	114 674	110 040	-4.0	Prépar. de légumes et de fruits
21	Versch. Lebensmittelzubereit.	90 992	92 321	1.5	183 584	182 969	-0.3	Prépar. alimentaires diverses
22	Getränke	160 208	160 248	0.0	311 638	298 229	-4.3	Boissons
23	Abfälle, Tierfutter	58 740	52 753	-10.2	116 500	109 805	-5.7	Déchets, aliments pour animaux
24	Tabak	31 981	31 648	-1.0	73 866	63 435	-14.1	Tabacs
	<b>Total</b>	<b>1 378 923</b>	<b>1 345 660</b>	<b>-2.4</b>	<b>2 740 163</b>	<b>2 697 102</b>	<b>-1.6</b>	<b>Total</b>

## 5.11 Ausfuhr landwirtschaftlicher Produkte nach Zollkapitel Exportations de produits agricoles par chapitre douanier

Zolltarif: Kapitel 1-24; Veränderung zum Vorjahr in Prozent (%)

Tarif douanier: chapitres 1-24 ; variation en pourcentage (%) par rapport à l'année précédente

Kapitel Chapitre	Produkte	Februar ~ Février			Januar - Februar ~ Janvier - février			Produits
		2025	2026	%	2025	2026	%	
Menge in Tonnen ~ Quantité en tonnes								
1	Lebende Tiere (Anzahl)	17 246	170 995	...	113 199	332 153	...	Animaux vivants (nombre)
2	Fleisch	1 203	1 164	-3.2	2 603	2 526	-2.9	Viande
3	Fische und Meeresfrüchte	11	10	-9.5	21	22	4.0	Poissons et fruits de mer
4	Milch, Eier, Honig	9 374	12 272	30.9	19 759	22 302	12.9	Lait, œufs, miel
5	Andere tierische Produkte	9 903	10 808	9.1	21 360	22 479	5.2	Autres produits animaux
6	Lebende Pflanzen, Blumen	177	144	-18.7	295	279	-5.1	Plantes vivantes, fleurs
7	Gemüse	1 856	807	-56.5	2 590	1 214	-53.1	Légumes
8	Früchte	288	309	7.3	512	403	-21.4	Fruits
9	Kaffee, Tee, Gewürze	10 197	9 212	-9.7	19 554	17 892	-8.5	Café, thé, épices
10	Getreide	174	552	...	335	740	...	Céréales
11	Müllereierzeugnisse	770	708	-8.0	2 051	1 467	-28.5	Produits de la minoterie
12	Ölsaaten, Samen	216	313	45.1	303	575	90.0	Oléagineux et graines
13	Gummi, Pflanzenauszüge	418	353	-15.7	905	760	-16.0	Gommes et extraits végétaux
14	Flechtstoffe, pflanzliche Waren	47	354	...	118	690	...	Matières à tresser, prod. végétaux
15	Fette und Öle	2 459	2 791	13.5	4 883	5 356	9.7	Graisses et huiles
16	Fleisch- und Fischzubereitungen	203	268	31.9	403	509	26.1	Prépar. de viande et de poissons
17	Zucker und Zuckerwaren	2 685	4 689	74.6	5 169	7 381	42.8	Sucres et sucreries
18	Kakao und Zubereitungen	10 938	9 318	-14.8	22 640	19 254	-15.0	Cacao et ses préparations
19	Zubereitungen mit Getreide	11 930	9 580	-19.7	24 924	20 961	-15.9	Préparations à base de céréales
20	Früchte- und Gemüsezubereit.	1 217	955	-21.6	2 428	2 197	-9.5	Prépar. de légumes et de fruits
21	Versch. Lebensmittelzubereit.	10 208	10 090	-1.2	19 671	18 500	-6.0	Prépar. alimentaires diverses
22	Getränke	167 472	63 042	-62.4	340 328	168 914	-50.4	Boissons
23	Abfälle, Tierfutter	10 042	9 970	-0.7	21 857	20 238	-7.4	Déchets, aliments pour animaux
24	Tabak	1 567	1 423	-9.2	3 010	2 690	-10.6	Tabacs
Wert in tausend CHF ~ Valeur en milliers de CHF								
1	Lebende Tiere	656	1 946	...	2 295	2 974	29.6	Animaux vivants
2	Fleisch	6 398	7 800	21.9	14 554	16 605	14.1	Viande
3	Fische und Meeresfrüchte	161	167	3.8	372	376	1.2	Poissons et fruits de mer
4	Milch, Eier, Honig	59 086	64 496	9.2	127 279	124 528	-2.2	Lait, œufs, miel
5	Andere tierische Produkte	2 106	2 170	3.0	4 265	4 225	-0.9	Autres produits animaux
6	Lebende Pflanzen, Blumen	425	293	-31.1	596	535	-10.1	Plantes vivantes, fleurs
7	Gemüse	1 400	662	-52.7	2 227	1 095	-50.8	Légumes
8	Früchte	1 083	1 213	12.0	1 682	1 573	-6.5	Fruits
9	Kaffee, Tee, Gewürze	314 419	273 061	-13.2	586 299	528 161	-9.9	Café, thé, épices
10	Getreide	441	591	34.1	853	1 078	26.4	Céréales
11	Müllereierzeugnisse	1 202	1 004	-16.5	2 829	2 120	-25.1	Produits de la minoterie
12	Ölsaaten, Samen	3 920	5 193	32.5	7 205	10 660	48.0	Oléagineux et graines
13	Gummi, Pflanzenauszüge	6 666	7 606	14.1	17 083	15 101	-11.6	Gommes et extraits végétaux
14	Flechtstoffe, pflanzliche Waren	47	68	46.2	109	128	18.1	Matières à tresser, prod. végétaux
15	Fette und Öle	6 498	8 432	29.8	12 820	17 301	35.0	Graisses et huiles
16	Fleisch- und Fischzubereitungen	1 162	1 423	22.5	2 298	2 767	20.4	Prépar. de viande et de poissons
17	Zucker und Zuckerwaren	16 710	12 135	-27.4	33 259	25 715	-22.7	Sucres et sucreries
18	Kakao und Zubereitungen	105 728	100 436	-5.0	218 585	206 250	-5.6	Cacao et ses préparations
19	Zubereitungen mit Getreide	56 847	44 684	-21.4	120 109	96 420	-19.7	Préparations à base de céréales
20	Früchte- und Gemüsezubereit.	5 255	4 551	-13.4	11 478	9 540	-16.9	Prépar. de légumes et de fruits
21	Versch. Lebensmittelzubereit.	84 626	84 248	-0.4	162 987	153 987	-5.5	Prépar. alimentaires diverses
22	Getränke	117 263	86 533	-26.2	239 346	176 725	-26.2	Boissons
23	Abfälle, Tierfutter	21 224	20 356	-4.1	46 955	42 424	-9.6	Déchets, aliments pour animaux
24	Tabak	34 274	31 216	-8.9	64 640	58 069	-10.2	Tabacs
	<b>Total</b>	<b>847 596</b>	<b>760 285</b>	<b>-10.3</b>	<b>1 680 123</b>	<b>1 498 357</b>	<b>-10.8</b>	<b>Total</b>

Menge der Ein- und Ausfuhren der Zollkapitel 13 bis 18

Quantité des importations et exportations des chapitres douaniers 13 à 18

Kumuliert über 12 Monate, in tausend Tonnen ~ Cumulée sur 12 mois, en milliers de tonnes

2026 2025 2024 2023

Einfuhr ~ Importations

Ausfuhr ~ Exportations

Kapitel 13: Pflanzensäfte ~ Chapitre 13 : Extraits végétaux

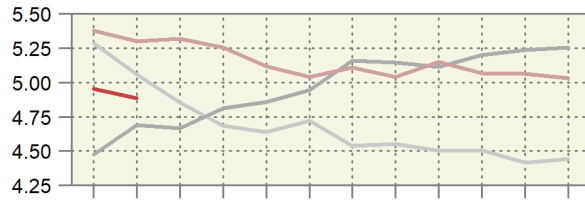
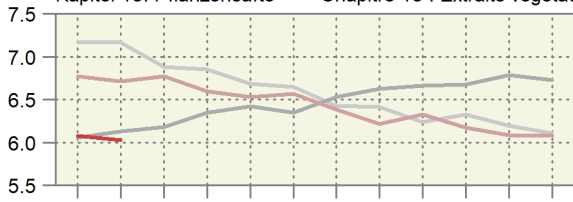

Kapitel 14: Flechtstoffe ~ Chapitre 14 : Matières à tresser

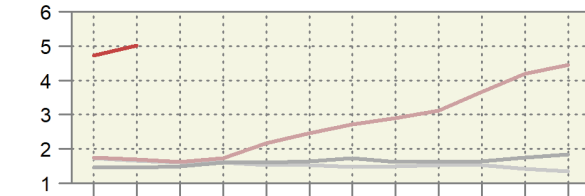
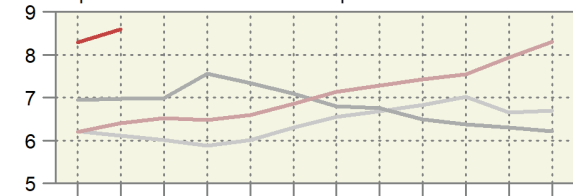

Kapitel 15: Fette und Öle ~ Chapitre 15 : Graisses et huiles

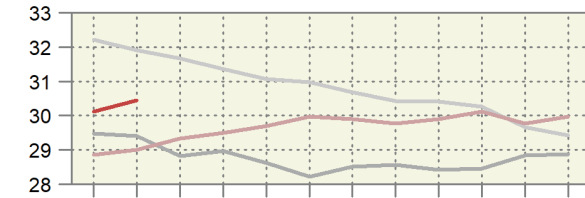
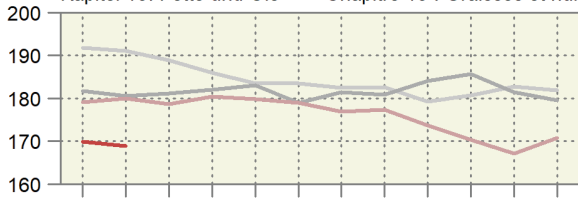

Kapitel 16: Fleischzubereitungen ~ Chapitre 16 : Préparations de viande

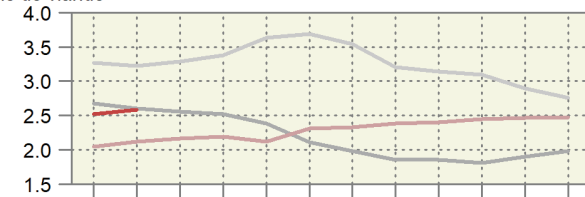
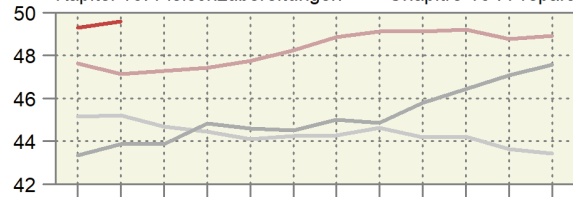

Kapitel 17: Zucker und Zuckerwaren ~ Chapitre 17 : Sucre et suceries

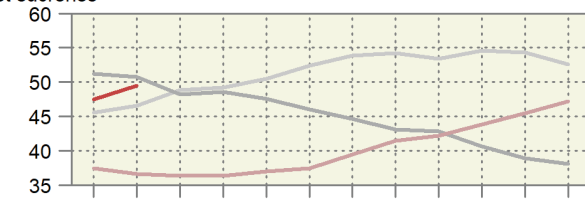
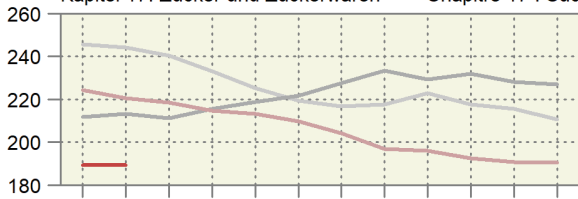

Kapitel 18: Kakao ~ Chapitre 18 : Cacao

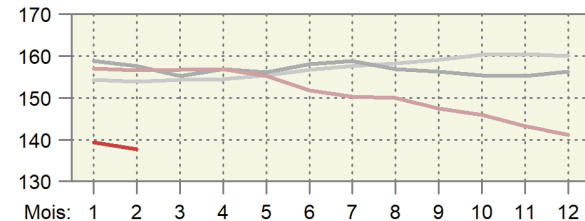
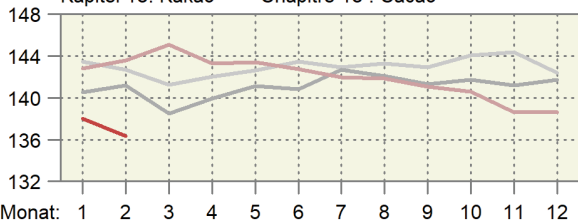

Monat: 1 2 3 4 5 6 7 8 9 10 11 12

Mois: 1 2 3 4 5 6 7 8 9 10 11 12

Wert der Ein- und Ausfuhren der Zollkapitel 13 bis 18

Valeur des importations et des exportations des chapitres douaniers 13 à 18

Kumuliert über 12 Monate, in Millionen CHF ~ Cumulée sur 12 mois, en millions de CHF

2026 2025 2024 2023

Einfuhr ~ Importations

Ausfuhr ~ Exportations

Kapitel 13: Pflanzensäfte ~ Chapitre 13 : Extraits végétaux

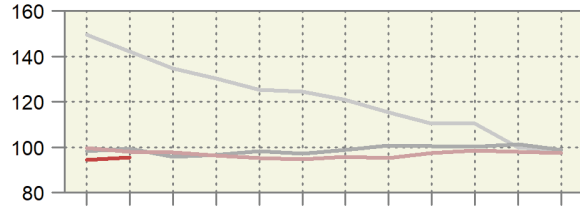
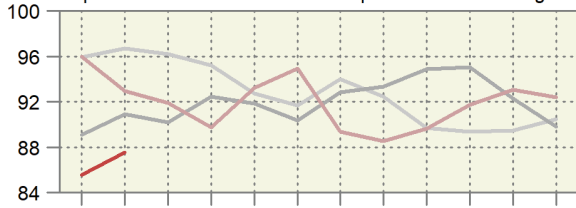

Kapitel 14: Flechtstoffe ~ Chapitre 14 : Matières à tresser

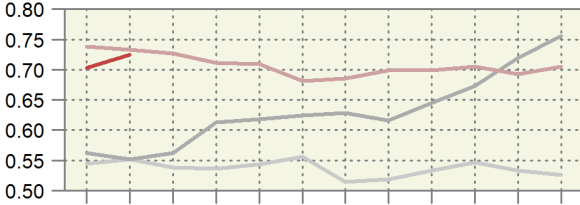
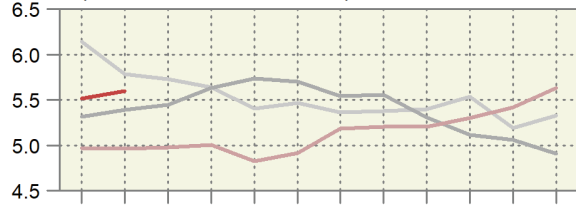

Kapitel 15: Fette und Öle ~ Chapitre 15 : Graisses et huiles

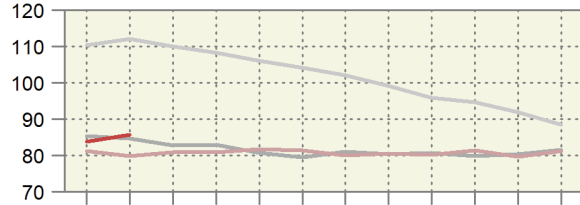
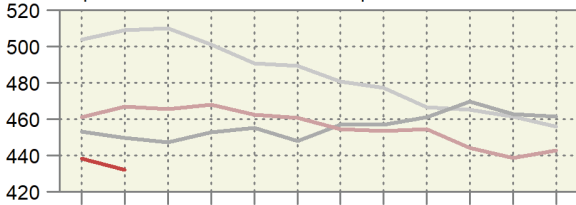

Kapitel 16: Fleischzubereitungen ~ Chapitre 16 : Préparations de viande

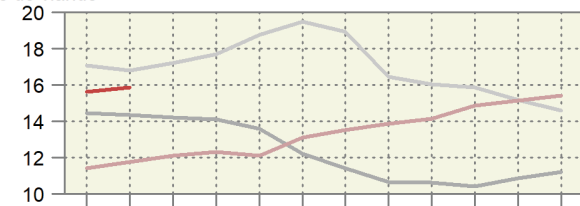
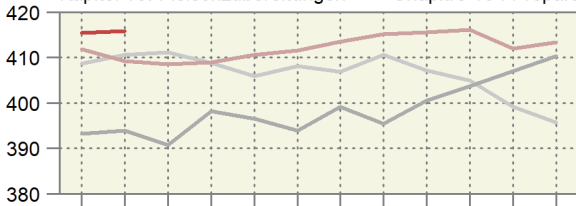

Kapitel 17: Zucker und Zuckerwaren ~ Chapitre 17 : Sucre et suceries

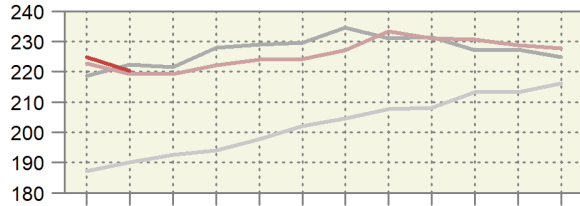
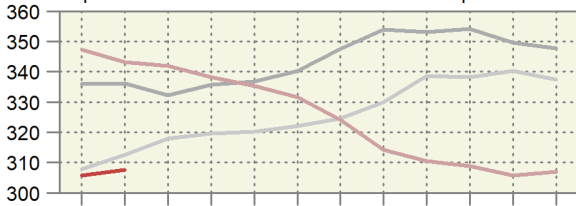

Kapitel 18: Kakao ~ Chapitre 18 : Cacao

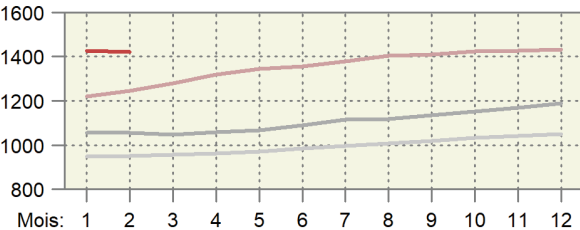
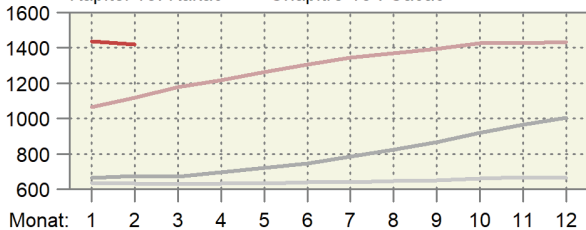

Monat: 1 2 3 4 5 6 7 8 9 10 11 12

Mois: 1 2 3 4 5 6 7 8 9 10 11 12

Preis der Ein- und Ausfuhren der Zollkapitel 13 bis 18  
 Prix des importations et des exportations des chapitres douaniers 13 à 18  
 Kumuliert über 12 Monate, in CHF/kg ~ Cumulée sur 12 mois, en CHF/kg

2026 2025 2024 2023

Einfuhr ~ Importations

Ausfuhr ~ Exportations

Kapitel 13: Pflanzensäfte ~ Chapitre 13: Extraits végétaux

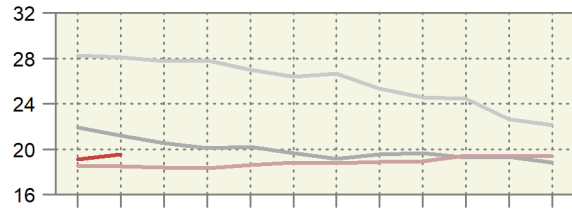
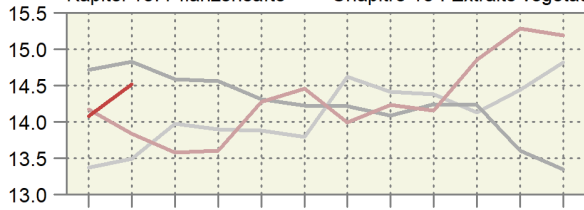

Kapitel 14: Flechtstoffe ~ Chapitre 14: Matières à tresser

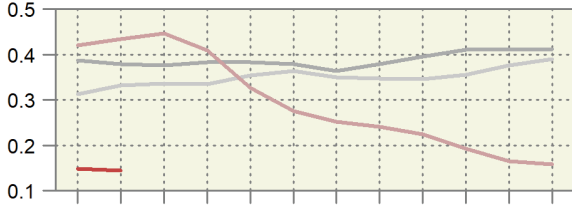
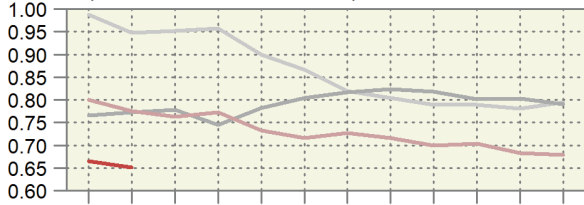

Kapitel 15: Fette und Öle ~ Chapitre 15: Graisses et huiles

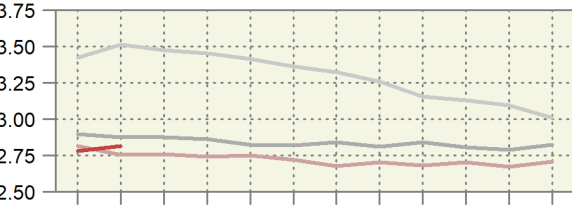
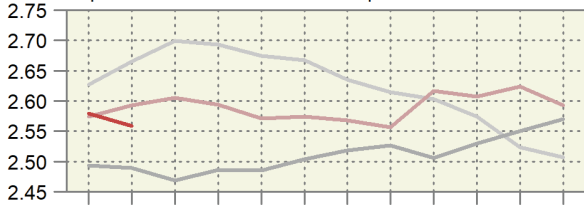

Kapitel 16: Fleischzubereitungen ~ Chapitre 16: Préparations de viande

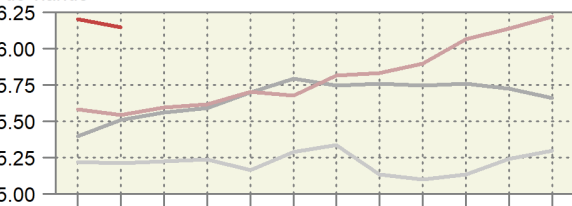
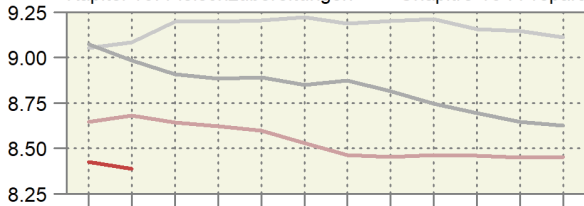

Kapitel 17: Zucker und Zuckerwaren ~ Chapitre 17: Sucre et sucreries

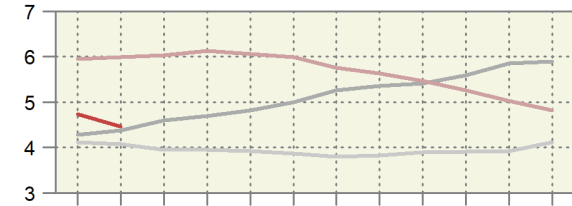
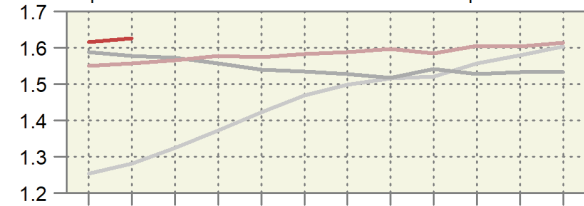

Kapitel 18: Kakao ~ Chapitre 18: Cacao

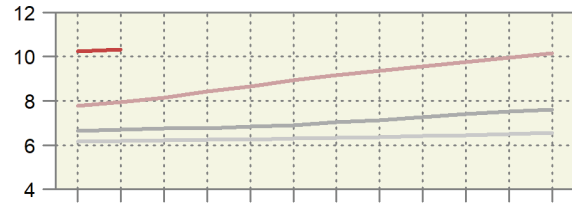
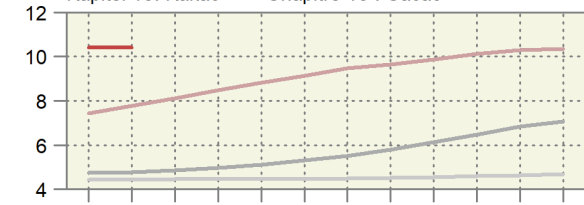

Monat: 1 2 3 4 5 6 7 8 9 10 11 12

Mois: 1 2 3 4 5 6 7 8 9 10 11 12

### 5.12 Einfuhr von Futtermitteln Importations d'aliments pour animaux

Einfuhrmenge in Tonnen; inklusive Futtermittel für Heim-, Zoo- und Labortiere; ohne Nebenprodukte von im Inland verarbeiteten ausländischen Nahrungsmittelrohstoffen; Zolltarif: Auszüge aus Kapitel 5, 7-12, 14, 15, 17-19, 21, 23, 35 und 38; Veränderung zum Vorjahr in Prozent (%)

Quantité d'importation en tonnes ; y inclus des aliments pour des animaux de compagnie, de zoo et de laboratoire ; sans sous-produits de matières premières alimentaires étrangères transformées en Suisse ; tarif douanier : extraits du chapitre 5, 7-12, 14, 15, 17-19, 21, 23, 35 et 38 ; variation en pourcentage (%) par rapport à l'année précédente

Produkte	Februar ~ Février			Januar - Februar ~ Janvier - février			Produits
	2025	2026	%	2025	2026	%	
<b>Ganzes Getreide</b>							<b>Céréales entières</b>
Futterweizen	21 418	28 627	33.7	51 396	70 429	37.0	Blé fourrager
Futterroggen	50	-	...	50	-	...	Seigle fourrager
Futtergerste	8 511	5 379	-36.8	15 962	9 168	-42.6	Orge fourragère
Futterhafer	997	1 639	64.4	2 144	2 763	28.9	Avoine fourragère
Futtermais	9 634	9 352	-2.9	17 468	20 372	16.6	Maïs fourrager
Futterreis	888	895	0.7	4 694	1 026	-78.1	Riz fourrager
Triticale	71	-	...	121	-	...	Triticale
Anderes Getreide	31	10	-69.0	70	62	-11.1	Autres céréales
<b>Übrige Futtermittel</b>							<b>Autres aliments pour animaux</b>
Kleie	94	74	-21.1	167	172	2.6	Son
Müllereiprodukte	3 352	335	-90.0	5 636	721	-87.2	Produits de la minoterie
Leguminosen	1 858	1 603	-13.7	3 617	4 035	11.6	Légumineuses
Ölkuchen <sup>1</sup>	35 990	34 023	-5.5	68 642	63 199	-7.9	Tourteaux <sup>1</sup>
Ölsaaten	557	603	8.3	1 207	1 365	13.2	Oléagineux
Trester, Treber	3 775	3 639	-3.6	7 214	7 243	0.4	Marc, drèches
Luzernemehl, -pellets	928	612	-34.1	1 630	1 459	-10.5	Farine / pellets de luzerne
Heu, roh	14 996	15 270	1.8	27 637	29 606	7.1	Foin non conditionné
Fleischmehl	81	94	16.5	116	161	39.4	Farine de viande
Fischmehl	79	28	-64.6	128	101	-20.8	Farine de poisson
Stärken	718	904	25.8	1 366	1 362	-0.3	Amidon
Kartoffelprotein	192	281	46.6	476	569	19.4	Protéines des p. de terre
Zucker	162	100	-38.2	238	230	-3.3	Sucres
Fette und Öle	2 175	1 641	-24.5	4 557	3 617	-20.6	Graisse et huile
Rückstände aus der Stärkegewinnung	4 602	2 542	-44.8	7 133	4 883	-31.6	Résidus d'amidonnerie
Algen, Einzeller, Hefen	277	507	82.8	590	627	6.3	Algues, protozoaires, levures
Paniermehl	232	64	-72.3	481	173	-64.1	Chapelure
Anderes	13 683	11 330	-17.2	27 899	23 859	-14.5	Autres
<b>Total</b>	<b>125 350</b>	<b>119 549</b>	<b>-4.6</b>	<b>250 638</b>	<b>247 201</b>	<b>-1.4</b>	<b>Total</b>

<sup>1</sup> Beinhaltet auch andere feste Rückstände aus der pflanzlichen Ölgewinnung.

<sup>1</sup> Y inclus d'autre résidus solides de la production d'huile végétale.

.\.

#### Dürrfutterimporte nach Monat Importations de fourrages secs par mois

Zolltarifnummern 1214.1010 (Luzernemehl und -pellets) und 1214.9011 (Heu roh); die rote Linie entspricht dem 12-Monats-Trend.  
Numéros du tarif douanier 1214.1010 (farine et pellets de luzerne) et 1214.9011 (foin non conditionné) ; la ligne rouge correspond à la tendance sur 12 mois.

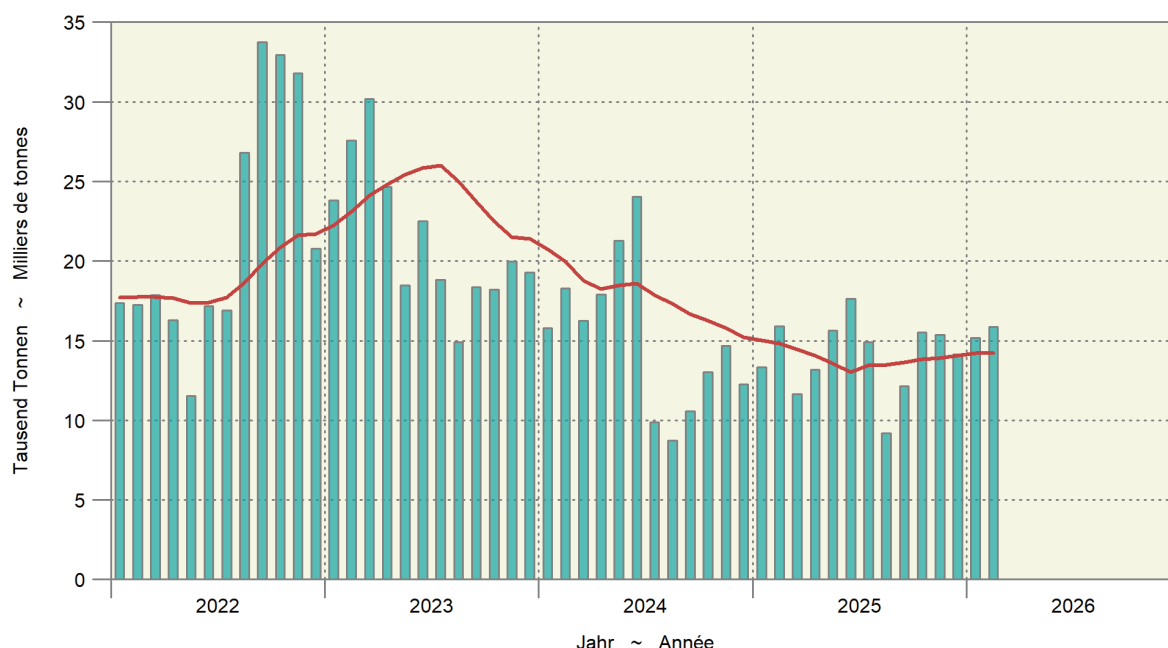

## 5.12 Einfuhr von Futtermitteln Importations d'aliments pour animaux

Einfuhrwert in tausend CHF, franko Grenze, unverzollt; inklusive Futtermittel für Heim-, Zoo- und Labortiere; ohne Nebenprodukte von im Inland verarbeiteten ausländischen Nahrungsmittelrohstoffen; Zolltarif: Auszüge aus Kapitel 5, 7-12, 14, 15, 17-19, 21, 23, 35 und 38; Veränderung zum Vorjahr in Prozent (%)

Valeur d'importation en milliers de CHF, franco frontière, non dédouanée; y inclus des aliments pour des animaux de compagnie, de zoo et de laboratoire; sans sous-produits de matières premières alimentaires étrangères transformées en Suisse; tarif douanier: extraits du chapitre 5, 7-12, 14, 15, 17-19, 21, 23, 35 et 38; variation en pourcentage (%) par rapport à l'année précédente

Produkte	Februar ~ Février			Januar - Februar ~ Janvier - février			Produits
	2025	2026	%	2025	2026	%	
<b>Ganzes Getreide</b>							<b>Céréales entières</b>
Futterweizen	4 998	5 693	13.9	12 093	14 113	16.7	Blé fourrager
Futterroggen	11	-	...	11	-	...	Seigle fourrager
Futtergerste	2 014	1 083	-46.2	3 805	1 824	-52.1	Orge fourragère
Futterhafer	321	354	10.4	671	605	-9.8	Avoine fourragère
Futtermais	2 315	1 976	-14.7	4 245	4 442	4.6	Maïs fourrager
Futterreis	291	256	-12.1	1 506	300	-80.1	Riz fourrager
Triticale	24	-	...	41	-	...	Triticale
Anderes Getreide	22	10	-55.8	57	45	-20.8	Autres céréales
<b>Übrige Futtermittel</b>							<b>Autres aliments pour animaux</b>
Kleie	29	18	-38.9	55	34	-38.8	Son
Müllereiprodukte	964	96	-90.0	1 617	223	-86.2	Produits de la minoterie
Leguminosen	850	757	-10.9	1 660	1 842	11.0	Légumineuses
Ölkuchen <sup>1</sup>	17 597	13 867	-21.2	33 565	26 367	-21.4	Tourteaux <sup>1</sup>
Ölsaaten	446	423	-5.3	972	1 026	5.5	Oléagineux
Trester, Treber	1 151	920	-20.1	2 167	2 020	-6.8	Marc, drèches
Luzernemehl, -pellets	249	140	-43.8	441	345	-21.8	Farine / pellets de luzerne
Heu roh	3 235	3 121	-3.5	6 127	6 106	-0.3	Foin non conditionné
Fleischmehl	117	108	-7.8	205	179	-12.5	Farine de viande
Fischmehl	148	58	-61.2	240	220	-8.3	Farine de poisson
Stärken	443	454	2.5	854	726	-14.9	Amidon
Kartoffelprotein	181	246	35.7	458	497	8.5	Protéines des p. de terre
Zucker	85	33	-61.4	133	104	-21.4	Sucres
Fette und Öle	2 696	2 042	-24.3	5 543	4 518	-18.5	Graisse et huile
Rückstände aus der Stärkegewinnung	3 679	1 554	-57.7	5 548	3 106	-44.0	Résidus d'amidonnerie
Algen, Einzeller, Hefen	433	592	36.7	798	866	8.5	Algues, protozoaires, levures
Paniermehl	61	12	-80.0	130	34	-73.7	Chapelure
Anderere	18 159	13 369	-26.4	33 734	30 393	-9.9	Autres
<b>Total</b>	<b>60 519</b>	<b>47 182</b>	<b>-22.0</b>	<b>116 675</b>	<b>99 935</b>	<b>-14.3</b>	<b>Total</b>

<sup>1</sup> Beinhaltet auch andere feste Rückstände aus der pflanzlichen Ölgewinnung.

<sup>1</sup> Y inclus d'autres résidus solides de la production d'huile végétale.

### 5.13 Einfuhr von Saatgut Importations de semences

Beinhaltet Landwirtschaft und Gartenbau; Zolltarif: Auszüge aus Kapitel 7, 10 und 12; Veränderung zum Vorjahr in Prozent (%)

Agriculture et horticulture incluses ; tarif douanier: extraits du chapitre 7, 10 et 12 ; variation en pourcentage (%) par rapport à l'année précédente

Produkte	Februar ~ Février			Januar - Februar ~ Janvier - février			Produits
	2025	2026	%	2025	2026	%	
Menge in Tonnen ~ Quantité en tonnes							
Weizen	2	2	21.8	2	2	18.6	Blé
Roggen	1	4	...	3	9	...	Seigle
Triticale	0	-	...	0	-	...	Triticale
Gerste	92	15	-83.2	126	16	-87.7	Orge
Hafer	21	63	...	26	66	...	Avoine
Mais	380	429	13.1	617	527	-14.6	Maïs
Kartoffeln	1 995	1 629	-18.4	3 654	2 603	-28.8	Pommes de terre
Rüben	62	45	-28.6	63	67	7.3	Betteraves
Leguminosen	323	453	40.3	602	713	18.4	Légumineuses
Raps, Rübsen, Senf	0	14	...	1	19	...	Colza, navettes, sénevé
Gras	682	812	19.2	1 611	1 321	-18.0	Graminées
Setz Zwiebeln	22	20	-9.3	29	33	15.5	Oignons à planter
Andere	209	151	-27.6	332	235	-29.3	Autres
<b>Total</b>	<b>3 789</b>	<b>3 639</b>	<b>-4.0</b>	<b>7 067</b>	<b>5 611</b>	<b>-20.6</b>	<b>Total</b>
Wert in tausend CHF, franko Grenze, unverzollt ~ Valeur en milliers de CHF, franco frontière, non dédouanée							
Weizen	2	3	65.0	2	3	61.3	Blé
Roggen	1	3	...	5	8	68.5	Seigle
Triticale	0	-	...	0	-	...	Triticale
Gerste	62	16	-74.9	89	16	-82.3	Orge
Hafer	27	71	...	34	73	...	Avoine
Mais	2 614	2 838	8.6	3 787	3 504	-7.5	Maïs
Kartoffeln	1 787	1 307	-26.8	3 214	2 155	-32.9	Pommes de terre
Rüben	10 041	7 952	-20.8	10 041	11 071	10.3	Betteraves
Leguminosen	1 151	1 390	20.8	1 886	1 914	1.5	Légumineuses
Raps, Rübsen, Senf	1	34	...	4	130	...	Colza, navettes, sénevé
Gras	1 737	2 284	31.5	4 347	3 703	-14.8	Graminées
Setz Zwiebeln	51	41	-19.1	68	65	-4.5	Oignons à planter
Andere	3 847	3 070	-20.2	7 401	7 323	-1.1	Autres
<b>Total</b>	<b>21 321</b>	<b>19 009</b>	<b>-10.8</b>	<b>30 878</b>	<b>29 965</b>	<b>-3.0</b>	<b>Total</b>

Bundesamt für Zoll und Grenzsicherheit (BAZG)

Office fédéral de la douane et de la sécurité des frontières (OFDF)

## 5.14 Einfuhr von Dünger Importations d'engrais

Beinhaltet Landwirtschaft und andere Anwendungsbereiche ; Zolltarif: Auszüge aus Kapitel 28 und 31; Veränderung zum Vorjahr in Prozent (%)

Agriculture et autres domaines d'application incluses; tarif douanier: extraits du chapitre 28 et 31 ; variation en pourcentage (%) par rapport à l'année précédente

Produkte	Februar ~ Février			Januar - Februar ~ Janvier - février			Produits
	2025	2026	%	2025	2026	%	
Menge in Tonnen ~ Quantité en tonnes							
Stickstoffdünger							Engrais azotés
Ammoniumnitrat	2 096	3 783	80.5	6 552	5 474	-16.5	Nitrate d'ammonium
Harnstoff	1 047	1 122	7.1	3 911	3 041	-22.2	Urée
Anderer	2 001	3 327	66.2	6 102	8 162	33.8	Autres
Phosphatdünger							Engrais phosphatés
Superphosphat	13	17	30.1	75	46	-39.1	Superphosphate
Anderer	8	184	...	39	202	...	Autres
Kalidünger	1 628	2 155	32.4	4 009	3 222	-19.6	Engrais potassiques
Anderer	8 807	11 478	30.3	15 369	18 612	21.1	Autres
<b>Total</b>	<b>15 600</b>	<b>22 065</b>	<b>41.4</b>	<b>36 058</b>	<b>38 759</b>	<b>7.5</b>	<b>Total</b>
Wert in tausend CHF, franko Grenze, unverzollt ~ Valeur en milliers de CHF, franco frontière, non dédouanée							
Stickstoffdünger							Engrais azotés
Ammoniumnitrat	751	1 311	74.6	2 093	1 844	-11.9	Nitrate d'ammonium
Harnstoff	542	679	25.2	1 764	1 603	-9.2	Urée
Anderer	991	1 620	63.5	2 864	3 679	28.5	Autres
Phosphatdünger							Engrais phosphatés
Superphosphat	8	10	30.7	44	27	-39.6	Superphosphate
Anderer	3	82	...	70	108	53.9	Autres
Kalidünger	777	923	18.8	2 097	1 634	-22.1	Engrais potassiques
Anderer	6 820	8 324	22.1	12 305	13 926	13.2	Autres
<b>Total</b>	<b>9 891</b>	<b>12 949</b>	<b>30.9</b>	<b>21 238</b>	<b>22 821</b>	<b>7.5</b>	<b>Total</b>

Bundesamt für Zoll und Grenzsicherheit (BAZG)

Office fédéral de la douane et de la sécurité des frontières (OFDF)

## 5.15 Einfuhrwert von Maschinen und Geräten Valeur d'importation de machines et d'équipements

Einfuhrwert in tausend CHF, franko Grenze, unverzollt; beinhaltet Landwirtschaft, Gartenbau und Forstwirtschaft; ohne (Ersatz-)teile, ausser bei den Melkmaschinen; Zolltarif: Auszüge aus Kapitel 84 und 87; Veränderung zum Vorjahr in Prozent (%)

Valeur d'importation en milliers de CHF, franco frontière, non dédouanée; y inclus agriculture, horticulture et sylviculture ; sans pièces (détachées), sauf pour les machines à traire ; tarif douanier : extraits du chapitre 84 et 87 ; variation en pourcentage (%) par rapport à l'année précédente

Position	Februar ~ Février			Januar - Februar ~ Janvier - février			Position
	2025	2026	%	2025	2026	%	
Einachs-Traktoren	55	7	-87.6	76	43	-44.3	Tracteurs à un essieu
Zweiachs-Traktoren	18 689	20 632	10.4	28 749	33 903	17.9	Tracteurs à deux essieux
Raupentraktoren	-	104	...	57	104	80.7	Tracteurs à chenilles
Maschinen und Geräte zur Bodenbearbeitung, Saat, Pflanzenpflege	7 667	8 495	10.8	12 397	13 941	12.5	Machines et équipem. pour travail du sol, semis et soins
Ernte							récolte
Mährescher	967	1 407	45.5	1 480	1 686	14.0	moissonneuses-batteuses
von Wurzeln und Knollenfrüchten	104	134	28.5	223	191	-14.4	des racines et tubercules
von Gras, Heu, Stroh	9 043	9 314	3.0	16 250	14 976	-7.8	d'herbe, de foin, de paille
Anhänger mit Lade- und/oder Entladevorrichtung	2 773	2 306	-16.8	4 582	3 982	-13.1	Remorques avec dispositif de chargement et / ou de déchargement
Anderer Anhänger	1 236	879	-28.9	2 062	1 770	-14.2	Autres remorques
Melkmaschinen	2 156	2 157	0.1	4 351	4 155	-4.5	Machines à traire
Maschinen und Geräte für die Geflügelhaltung	57	330	...	99	686	...	Machines et équipements pour l'aviculture
Anderer Maschinen und Geräte	2 201	2 090	-5.1	4 765	4 480	-6.0	Autres machines et équipements
<b>Total</b>	<b>44 948</b>	<b>47 854</b>	<b>6.5</b>	<b>75 092</b>	<b>79 916</b>	<b>6.4</b>	<b>Total</b>

Bundesamt für Zoll und Grenzsicherheit (BAZG)

Office fédéral de la douane et de la sécurité des frontières (OFDF)

### 5.16 Einfuhr von Produktionsmitteln Importations d'agents de production

Beinhaltet Landwirtschaft, Gartenbau und Forstwirtschaft; Zolltarif: Auszüge aus Kapitel 5, 7-12, 14, 15, 17-19, 21, 23, 28, 31, 35, 84 und 87; Veränderung zum Vorjahr in Prozent (%)

Agriculture, horticulture et sylviculture incluses ; tarif douanier : extraits du chapitre 5, 7-12, 14, 15, 17-19, 21, 23, 28, 31, 35, 84 et 87 ; variation en pourcentage (%) par rapport à l'année précédente

Produkte	Februar ~ Février			Januar - Februar ~ Janvier - février			Produits
	2025	2026	%	2025	2026	%	
Menge in Tonnen ~ Quantité en tonnes							
Saatgut	636	616	-3.1	7 067	5 611	-20.6	Semences
Futtermittel <sup>1,2</sup>	137 697	91 337	-33.7	250 638	247 201	-1.4	Aliments pour animaux <sup>1,2</sup>
Stroh	36 296	36 301	0.0	72 411	75 943	4.9	Paille
Dünger	19 754	18 953	-4.1	36 058	38 759	7.5	Engrais
<b>Total</b>	<b>194 383</b>	<b>147 207</b>	<b>-24.3</b>	<b>366 173</b>	<b>367 515</b>	<b>0.4</b>	<b>Total</b>
Wert in tausend CHF, franko Grenze, unverzollt ~ Valeur en milliers de CHF, franco frontière, non dédouanée							
Saatgut	21 321	19 009	-10.8	30 878	29 965	-3.0	Semences
Futtermittel <sup>1,2</sup>	60 519	47 182	-22.0	116 675	99 935	-14.3	Aliments pour animaux <sup>1,2</sup>
Stroh	6 248	6 667	6.7	12 356	13 110	6.1	Paille
Dünger	9 891	12 949	30.9	21 238	22 821	7.5	Engrais
Maschinen und Geräte	44 948	47 854	6.5	75 092	79 916	6.4	Machines et équipements
<b>Total</b>	<b>142 926</b>	<b>133 661</b>	<b>-6.5</b>	<b>256 239</b>	<b>245 747</b>	<b>-4.1</b>	<b>Total</b>
Durchschnittspreis in CHF/100kg ~ Prix moyen en CHF/100kg							
Saatgut	3 354.01	3 085.80	-8.0	436.94	534.05	22.2	Semences
Futtermittel <sup>1,2</sup>	43.95	51.66	17.5	46.55	40.43	-13.2	Aliments pour animaux <sup>1,2</sup>
Stroh	17.21	18.37	6.7	17.06	17.26	1.2	Paille
Dünger	50.07	68.32	36.5	58.90	58.88	-0.0	Engrais

<sup>1</sup> Beinhaltet auch Futtermittel für Heim-, Zoo- und Labortiere.

<sup>2</sup> Nur Waren, die als Futtermittel eingeführt werden, somit ohne Nebenprodukte von im Inland verarbeiteten ausländischen Nahrungsmittelrohstoffen

<sup>1</sup> Y inclus des aliments pour des animaux de compagnie, de zoo et de laboratoire.

<sup>2</sup> Seulement marchandises importées comme denrées fourragères, donc sans les sous-produits de matières premières alimentaires étrangères transformées en Suisse

Bundesamt für Zoll und Grenzsicherheit (BAZG)

Office fédéral de la douane et de la sécurité des frontières (OFDF)

#### Einfuhrwert landwirtschaftlicher Produktionsmittel Valeur d'importation d'agents de la production agricole

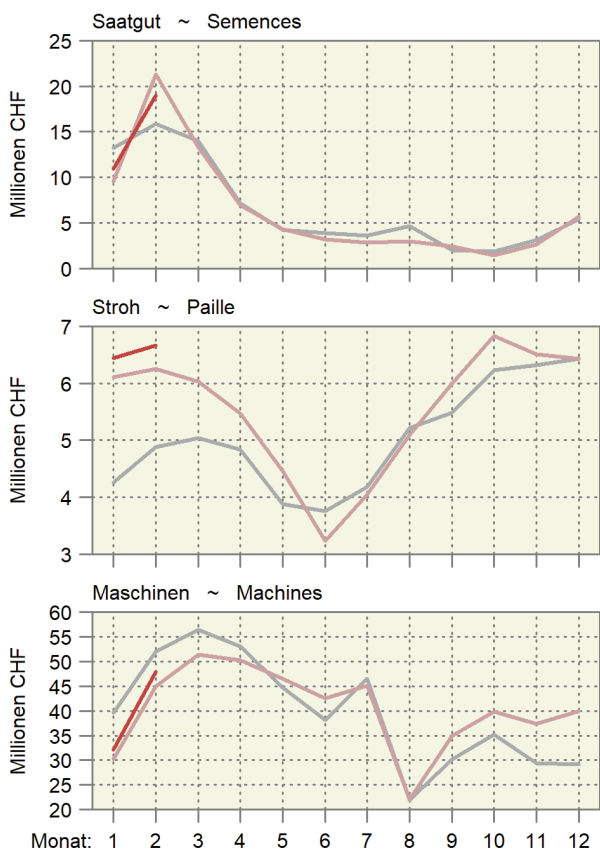
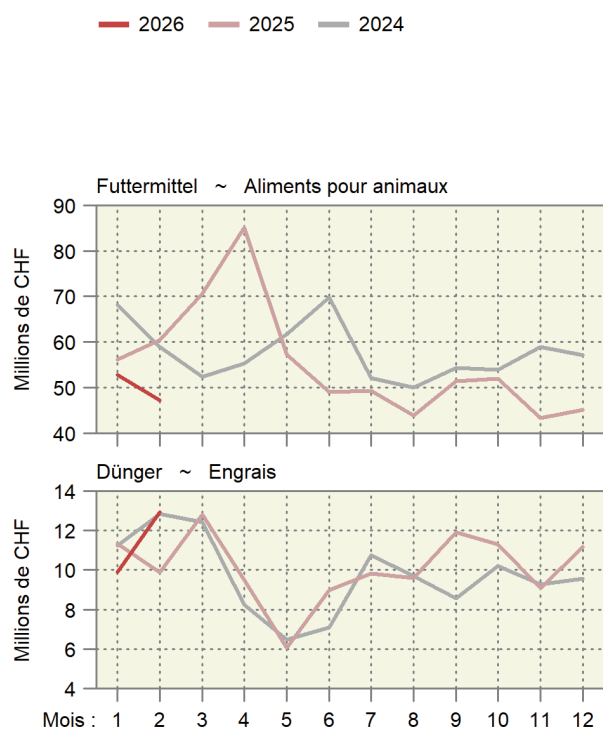

## 6. Preise ~ Prix

Die Schlachtviehpreise für Stiere, Ochsen und Rinder sowie für Verarbeitungstiere haben im März leicht zugelegt (Tabelle 6.2). Weiter abgenommen haben im März die Preise der Schlachtkälber (Tabelle 6.3). Die Tränkerpreise liegen ca. zwei Franken pro Kilogramm Lebendgewicht über den Preisen des Vorjahres. (Tabelle 6.4). Die Preise für Jäger und Schlachtschweine verharren weiterhin auf sehr tiefem Niveau (Tabelle 6.5). Die Lämmerpreise haben sich im März nur wenig bewegt, während jene für Schlachtschafe leicht zugenommen haben (Tabelle 6.6). Aufgrund des starken Produktionsanstiegs stehen die Milchpreise aktuell unter Druck (Tabelle 6.7). Gegenüber dem Vorjahrespreis kann sich nur der Milchpreis der gewerblichen Käsereien behaupten. Der Produzentenpreisindex Landwirtschaft ging im Februar gegenüber dem Vorjahr um 3,2 % zurück (6.10). Deutlich positiv ist die Preisentwicklung im Vergleich zum Vorjahr nur beim Rindfleisch und bei den Eiern. Der Einkaufspreisindex landwirtschaftlicher Produktionsmittel ging im Februar im Jahresvergleich noch um 1,1 % zurück (Tabelle 6.14). Der Irakkrieg startete ja erst am 28. Februar 2026. Erste Preiseffekte der Turbulenzen im Nahen Osten sieht man bei den Weltmarktpreisen des Monats März (Tabelle 6.23). Dort stiegen die Preise für Rohöl und Gas deutlich an. Noch stärker sind die Effekte beim Preis des Harnstoffs, welcher wie alle Stickstoffdünger viel Erdgas zur Herstellung benötigt. Erste Effekte sind aber auch bei diversen Pflanzenölen ersichtlich, welche bei Bedarf als Energiequelle dienen können. Die Landwirtschaft muss nicht ausschliesslich negative Effekte befürchten: So sind die Weltmarktpreise für Milchprodukte im März schon deutlich angestiegen (Tabelle 6.21). Falls die Krise andauert, werden auch die Preise anderer Landwirtschaftsprodukte (z.B. Zucker) ansteigen.

Les prix des animaux de boucherie (taureaux, bœufs et bovins) ainsi que ceux des animaux destinés à la transformation ont légèrement augmenté en mars (tableau 6.2). Les prix des veaux de boucherie ont continué de baisser en mars (tableau 6.3). Les prix des veaux d'engraissement sont supérieurs d'environ deux francs par kilogramme de poids vif à ceux de l'année précédente (tableau 6.4). Les prix des porcelets d'engraissement et des porcs de boucherie restent à un niveau très bas (tableau 6.5). Les prix des agneaux n'ont que peu évolué en mars, tandis que ceux des moutons de boucherie ont légèrement augmenté (tableau 6.6). En raison de la forte hausse de la production, les prix du lait sont actuellement sous pression (tableau 6.7). Par rapport au prix de l'année précédente, seul le prix du lait des fromageries artisanales se maintient. L'indice des prix à la production agricole a reculé de 3,2 % en février par rapport à l'année précédente (6.10). Seuls la viande bovine et les œufs affichent une évolution des prix nettement positive par rapport à l'année précédente. L'indice des prix d'achat des moyens de production agricoles a encore baissé de 1,1 % en février par rapport à l'année précédente (tableau 6.14). La guerre en Iran n'a en effet commencé que le 28 février 2026. Les premiers effets des turbulences au Proche-Orient sur les prix sont visibles dans les prix du marché mondial du mois de mars (tableau 6.23). Les prix du pétrole brut et du gaz y ont fortement augmenté. Les répercussions sont encore plus marquées sur le prix de l'urée qui, comme tous les engrais azotés, nécessite beaucoup de gaz naturel pour sa fabrication. On observe toutefois également les premiers effets sur diverses huiles végétales, qui peuvent servir de source d'énergie en cas de besoin. L'agriculture n'a pas à craindre uniquement des effets négatifs : ainsi, les prix mondiaux des produits laitiers ont déjà nettement augmenté en mars (tableau 6.21). Si la crise perdure, les prix d'autres produits agricoles (comme le sucre) augmenteront également.

### 6.1 Realisierte Bruttopreise an Nutztviehauktionen Prix bruts réalisés lors de mises de bétail

Mittlere Bruttopreise vor Abzug der Auslagen für Futter- und Standgeld sowie Transport und Vermittlung; Anzahl verkaufte Tiere in Klammern  
 Prix bruts moyens avant déduction des frais d'affouragement, d'inscription, de transport et de l'indemnité de l'intermédiaire ;  
 Nombre d'animaux vendus entre parenthèses

Kategorie / Rasse	2024		2025		2026			Catégorie / race			
					Januar	Februar	März				
					Janvier	Février	Mars				
<b>Kühe</b>								<b>Vaches</b>			
Braunvieh	3 554	(476)	3 673	(368)	...	(-)	...	(-)	Brune		
Fleckvieh	3 600	(2 759)	3 774	(2 255)	...	(-)	3 560	(75)	3 370	(67)	Tachetée rouge
Holstein	3 856	(416)	3 918	(201)	...	(-)	...	(-)	4 006	(16)	Holstein
Diverse Milchrassen	...	(-)	3 855	(1 169)	3 481	(250)	3 452	(143)	3 612	(195)	Diverses races laitières
<b>Rinder</b>								<b>Génisses</b>			
<b>Milchrassen</b>								<b>Races laitières</b>			
Braunvieh	2 801	(71)	2 816	(35)	...	(-)	...	(-)	...	(-)	Brune
Fleckvieh	3 140	(271)	3 340	(128)	...	(-)	...	(-)	...	(-)	Tachetée rouge
Holstein	2 118	(21)	2 854	(25)	...	(-)	...	(-)	2 344	(8)	Holstein
<b>Fleischrassen</b>								<b>Races à viande</b>			
Angus	...	(-)	4 833	(9)	...	(-)	...	(-)	...	(-)	Angus
Limousin	...	(-)	5 075	(16)	...	(-)	...	(-)	5 790	(20)	Limousin
Simmental Mast	...	(-)	5 157	(14)	...	(-)	...	(-)	5 462	(8)	Simmental d'engraissement
Charolais	...	(-)	...	(2)	...	(-)	...	(-)	...	(1)	Charolais
Diverse Fleischrassen	3 799	(184)	4 038	(308)	...	(-)	...	(-)	...	(-)	Diverses races à viande
<b>Kühe und Rinder</b>								<b>Vaches et génisses</b>			
<b>Milchrassen</b>								<b>Races laitières</b>			
Braunvieh	4 947	(33)	5 567	(33)	...	(-)	...	(-)	3 540	(18)	Brune
<b>Fleischrassen</b>								<b>Races à viande</b>			
Angus	4 909	(38)	5 170	(34)	...	(-)	...	(-)	4 800	(43)	Angus
Limousin	4 847	(45)	4 687	(15)	...	(-)	...	(-)	...	(-)	Limousin
Simmental Mast	4 888	(24)	4 817	(12)	...	(-)	...	(-)	...	(-)	Simmental d'engraissement
<b>Zuchtkälber</b>								<b>Veaux d'élevage</b>			
<b>Milchrassen</b>								<b>Races laitières</b>			
Braunvieh	1 464	(56)	1 450	(46)	...	(-)	...	(-)	...	(-)	Brune
Fleckvieh	1 495	(296)	1 555	(272)	...	(-)	1 425	(4)	...	(2)	Tachetée rouge
Holstein	1 620	(23)	1 196	(14)	...	(-)	...	(-)	1 731	(8)	Holstein
<b>Zuchtstiere</b>								<b>Taureaux d'élevage</b>			
<b>Milchrassen</b>								<b>Races laitières</b>			
Braunvieh	2 967	(21)	3 031	(27)	...	(-)	...	(-)	...	(-)	Brune
Fleckvieh	3 680	(78)	3 803	(78)	...	(-)	...	(-)	...	(-)	Tachetée rouge
<b>Fleischrassen</b>								<b>Races à viande</b>			
Angus	5 314	(56)	5 883	(46)	6 466	(29)	...	(-)	...	(-)	Angus
Limousin	6 124	(60)	6 297	(66)	6 704	(25)	...	(-)	...	(-)	Limousin
Simmental Mast	5 288	(24)	5 713	(24)	6 308	(13)	...	(-)	...	(-)	Simmental d'engraissement
Charolais	...	(1)	5 580	(5)	...	(1)	...	(-)	...	(-)	Charolais

Organisatoren von Zucht- und Nutztviehauktionen

Organisateurs de mises de bétail

### Realisierte Preise an Nutztviehauktionen Prix bruts réalisés lors de mises de bétail

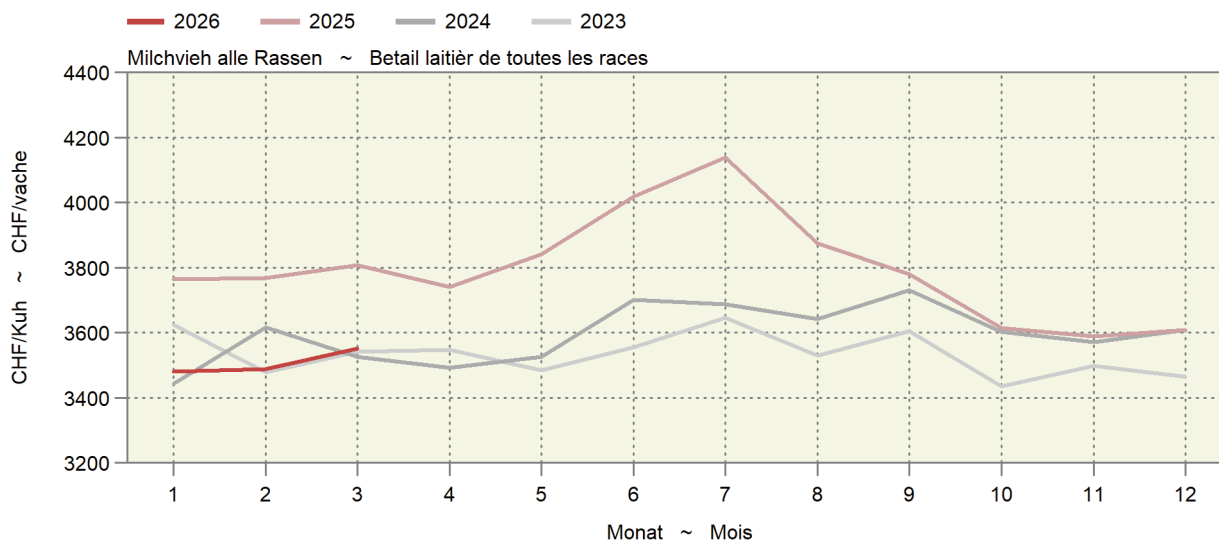

## 6.2 Realisierte Schlachtviehpreise für Rindvieh Prix réalisés du bétail bovin de boucherie

Preise in CHF pro kg Schlachtgewicht franko Schlachthof, MwSt. inbegriffen, Monatspreise berechnet anhand der in den Schlachthöfen erhobenen Wochenpreise (gewichtet nach Arbeitstagen).

Prix en CHF par kg poids mort franco abattoir, TVA incluse, prix mensuels calculés sur la base des prix hebdomadaires réalisés dans les abattoirs (pondérés en fonction des jours de travail).

Kategorie	2025		2026		Differenz in CHF zum		Catégorie
	Différence en CHF par rapport à				Vorjahr	Vormonat	
	März	Januar	Februar	März			
	Mars	Janvier	Février	Mars			
Qualitätsmanagement Schweizer Fleisch (QM)							Assurance Qualité Viande Suisse (AQ)
Muni MT T3	10.67	11.24	11.02	11.08	0.41	0.06	Taureaux MT T3
Rinder RG T3	10.67	11.24	11.02	11.08	0.41	0.06	Génisses RG T3
Ochsen OB T3	10.67	11.24	11.02	11.08	0.41	0.06	Bœuf OB T3
Kühe VK T3	9.70	9.99	9.89	10.11	0.41	0.22	Vaches VK T3
Jungvieh JB T3 <sup>1</sup>	7.12	7.25	7.35	7.63	0.51	0.28	Jeune bétail JB T3 <sup>1</sup>
Label IP-Suisse							Label PI-Suisse
Muni MT T3	11.22	11.74	11.42	11.55	0.33	0.13	Taureaux MT T3
Rinder RG T3	11.22	11.74	11.42	11.55	0.33	0.13	Génisses RG T3
Kühe VK T3	9.88	10.17	10.14	10.31	0.44	0.17	Vaches VK T3
Label Bio Suisse							Label Bio Suisse
Muni MT T3	10.76	11.38	11.15	11.36	0.61	0.21	Taureaux MT T3
Rinder RG T3	10.76	11.38	11.15	11.36	0.61	0.21	Génisses RG T3
Kühe VK T3	10.48	10.80	10.72	10.91	0.43	0.18	Vaches VK T3

<sup>1</sup> Tiere zur Weitermast, CHF/kg LG

<sup>1</sup> Bêtes d'engraissement, CHF/kg PV

Proviande

Proviande

## Realisierte Schlachtviehpreise für grosses Rindvieh Prix réalisés du gros bétail bovin

Nach Jahr und Monat, in CHF/kg SG ~ Par année et mois, en CHF/kg PM

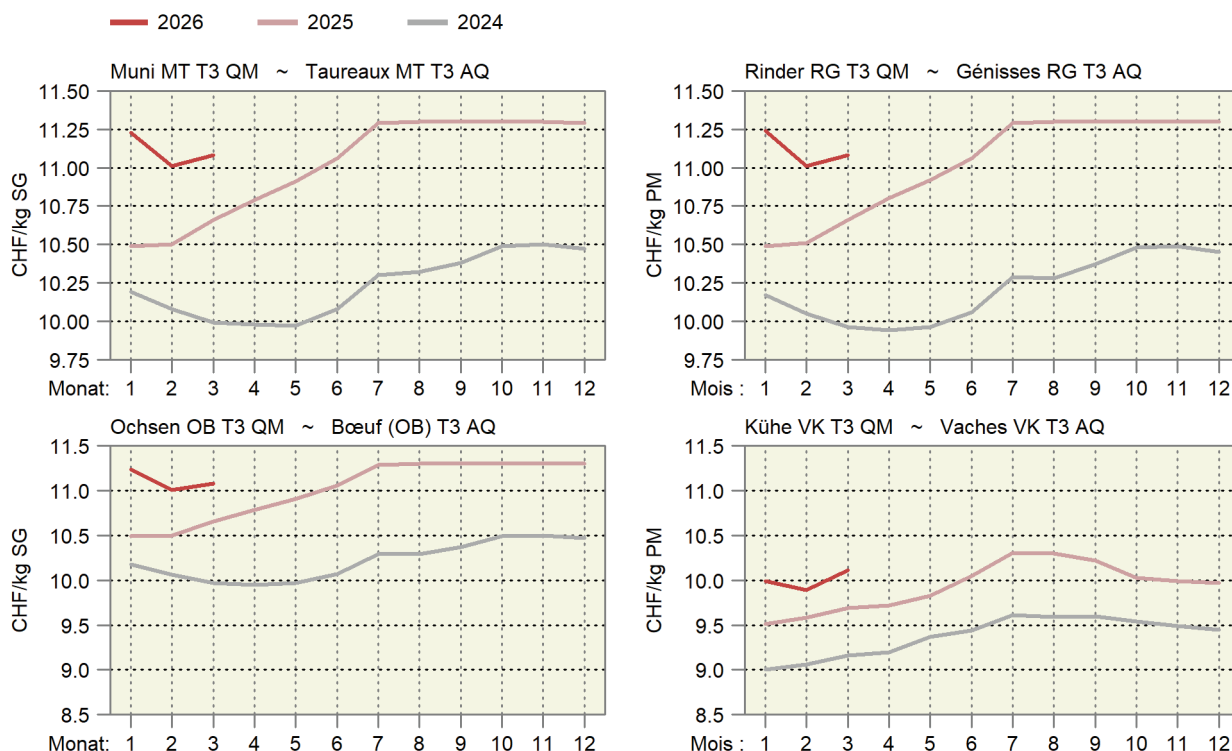

### 6.3 Realisierte Schlachtviehpreise für Kälber und Natura-Beef Prix réalisés des veaux de boucherie et des Natura-Beef

Preise in CHF pro kg Schlachtgewicht franko Schlachthof, MwSt. inbegriffen, Monatspreise berechnet anhand der in den Schlachthöfen erhobenen Wochenpreise (gewichtet nach Arbeitstagen).

Prix en CHF par kg poids mort franco abattoir, TVA incluse, prix mensuels calculés sur la base des prix hebdomadaires réalisés dans les abattoirs (pondérés en fonction des jours de travail).

Kategorie	2025		2026		Differenz in CHF zum		Catégorie
	Différence en CHF par rapport à						
	März	Januar	Februar	März	Vorjahr	Vormonat	
	Mars	Janvier	Février	Mars	Année préc.	Mois préc.	
Kälber KV T3							Veaux KV T3
QM Schweizer Fleisch	14.23	16.66	15.24	14.89	0.66	-0.36	AQ Viande Suisse
Label IP-Suisse	14.88	17.26	15.89	15.64	0.76	-0.25	Label PI-Suisse
Label Bio	14.60	17.20	15.55	15.10	0.50	-0.45	Label Bio
Natura-Beef T3	12.96	13.58	13.40	13.40	0.44	-	Natura-Beef T3

Proviande

Proviande

#### Realisierte Schlachtviehpreise für Kälber und Natura-Beef Prix réalisés des veaux et des Natura-Beef

Nach Jahr und Monat; in CHF/kg SG ~ Par année et mois ; en CHF/kg PM

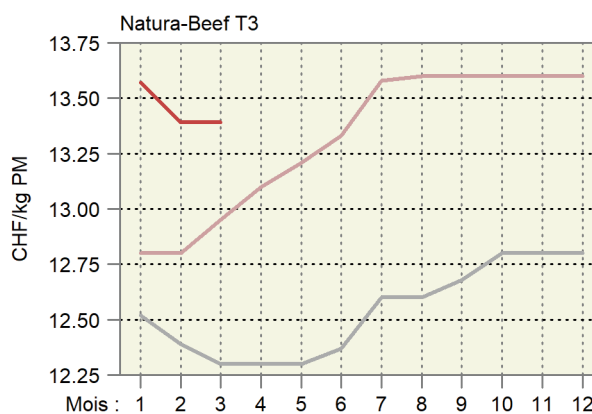
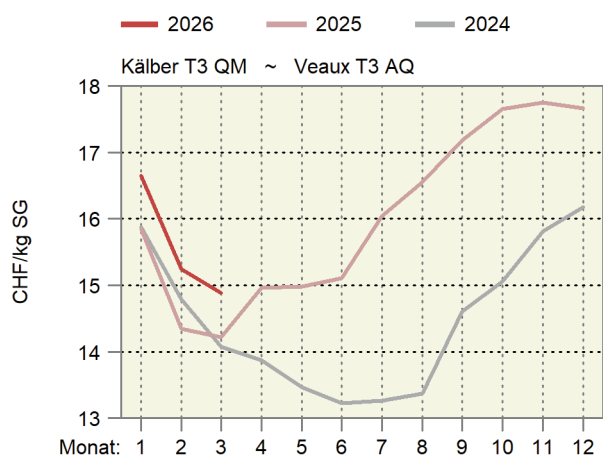

## 6.4 Preise für Tränkekälber Prix pour des veaux d'engrais

Franken pro kg LG, ab Stall, MwSt. inbegriffen ~ Francs par kg PV, départ ferme, TVA inclus

Kategorie	2025		2026		Differenz in CHF zum		Catégorie
	Différence en CHF par rapport à						
	März	Januar	Februar	März	Vorjahr	Vormonat	
	Mars	Janvier	Février	Mars	Année préc.	Mois préc.	
Tränker AA, männlich							Veaux d'engrais AA, mâle
gemäss Geburtsbetriebe <sup>1</sup>	9.04	8.80	9.60	10.83	1.78	1.23	selon les éleveurs <sup>1</sup>
gemäss Handel/Mäster <sup>1</sup>	7.89	7.84	8.75	10.27	2.39	1.52	selon commerce/engraisers <sup>1</sup>
Tränker AA, weiblich							Veaux d'engrais AA, femelle
gemäss Geburtsbetriebe <sup>1</sup>	7.47	7.10	8.10	9.46	1.99	1.36	selon les éleveurs <sup>1</sup>
gemäss Handel/Mäster <sup>1</sup>	6.64	6.64	7.55	9.07	2.43	1.52	selon commerce/engraisers <sup>1</sup>
Tränker AB, männlich							Veaux d'engrais AA, mâle
gemäss Geburtsbetriebe <sup>1</sup>	6.60	5.90	6.70	7.66	1.06	0.96	selon les éleveurs <sup>1</sup>
gemäss Handel/Mäster <sup>1</sup>	6.30	5.84	6.75	7.50	1.20	0.75	selon commerce/engraisers <sup>1</sup>
Tränker AB, weiblich							Veaux d'engrais AA, femelle
gemäss Geburtsbetriebe <sup>1</sup>	6.10	5.40	6.20	7.16	1.06	0.96	selon les éleveurs <sup>1</sup>
gemäss Handel/Mäster <sup>1</sup>	5.80	5.34	6.25	7.00	1.20	0.75	selon commerce/engraisers <sup>1</sup>
Tränker SPEZ							Veaux d'engrais SPEZ
gemäss Geburtsbetriebe <sup>1</sup>	4.60	4.70	5.45	6.26	1.66	0.81	selon les éleveurs <sup>1</sup>
gemäss Handel/Mäster <sup>1</sup>	4.39	4.24	5.15	5.90	1.51	0.75	selon commerce/engraisers <sup>1</sup>
Tränker A							Veaux d'engrais A
gemäss Geburtsbetriebe <sup>1</sup>	3.59	3.70	4.45	5.26	1.67	0.81	selon les éleveurs <sup>1</sup>
gemäss Handel/Mäster <sup>1</sup>	3.38	3.24	4.15	4.90	1.52	0.75	selon commerce/engraisers <sup>1</sup>
Labeltränker männlich <sup>2</sup>							Veaux d'engrais sous label mâle <sup>2</sup>
Bio-Weide-Beef	9.24	9.17	10.22	11.46	2.22	1.23	Bœuf des prairies bio
Mastrasse Bio	7.56	8.80	9.60	11.12	3.57	1.52	Race à viande bio
SwissPrimGourmet	9.24	9.17	10.22	11.46	2.22	1.23	SwissPrimGourmet
Labeltränker weiblich <sup>2</sup>							Veaux d'engrais sous label femelle <sup>2</sup>
Bio-Weide-Beef	8.04	8.17	9.22	10.46	2.42	1.23	Bœuf des prairies bio
Mastrasse Bio	6.56	7.80	8.60	10.12	3.57	1.52	Race à viande bio
SwissPrimGourmet	8.04	8.17	9.22	10.46	2.42	1.23	SwissPrimGourmet

<sup>1</sup> Richtpreise

<sup>2</sup> Preise gemäss Angaben der Labelinhaber

<sup>1</sup> Prix indicatifs

<sup>2</sup> Prix selon les détenteurs de label

Verschiedene Quellen

Sources diverses

### Preise der Tränkekälber Prix des veaux d'engrais

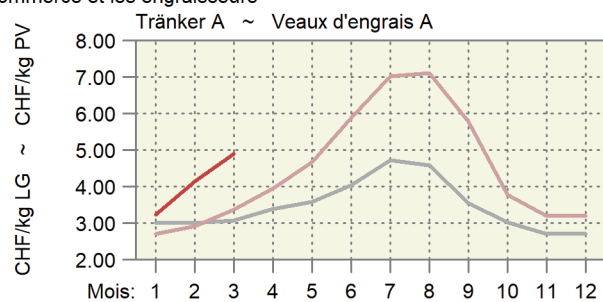
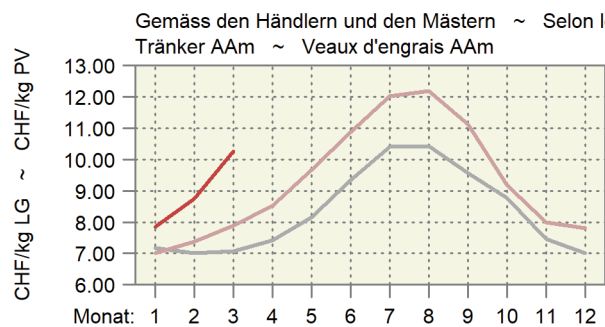
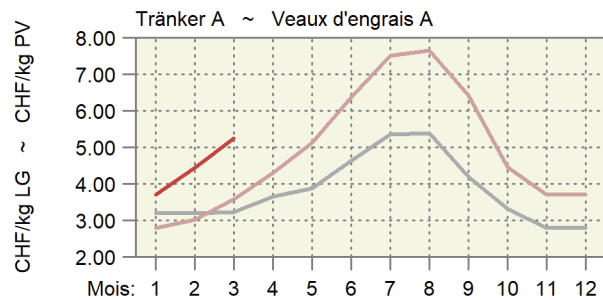
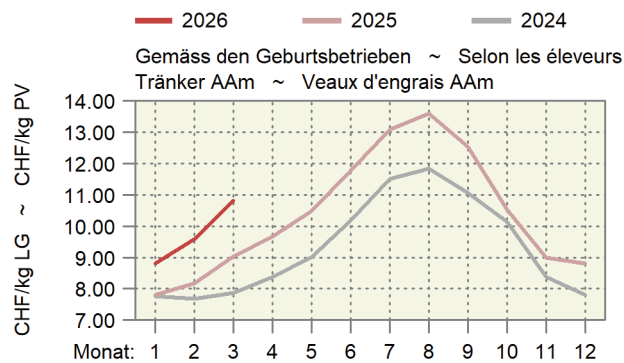

## 6.5 Preise für Jäger und Schlachtschweine Prix des goretts et des porcs de boucherie

MwSt. inbegriffen ~ TVA incluse

Kategorie	Preisbasis <sup>1</sup>	2025				2026				Differenz in CHF zum		Catégorie
		Base du prix <sup>1</sup>								Différence en CHF par rapport à		
		März	Januar	Februar	März	Vorjahr	Vormonat					
		Mars	Janvier	Février	Mars	Année préc.	Mois préc.					
Jäger, CHF/kg LG												Goretts, CHF/kg PV
SGD-A 20 kg QM <sup>2</sup>	A	8.90	4.20	4.20	4.20	-4.70	-	-	-	-	-	SSP-A 20 kg AQ <sup>2</sup>
SGD-A 20 kg Bio <sup>3</sup>	A	12.30	12.30	12.30	12.30	-	-	-	-	-	-	SSP-A 20 kg Bio <sup>3</sup>
Schlachtschweine, CHF/kg SG												Porcs de boucherie, CHF/kg PM
QM <sup>4</sup>	A	4.63	3.36	3.30	3.30	-1.33	-	-	-	-	-	AQ <sup>4</sup>
IP-Suisse <sup>4</sup>	A	5.00	3.61	3.55	3.55	-1.45	-	-	-	-	-	PI-Suisse <sup>4</sup>
Fidelio <sup>3</sup>	B	7.50	7.50	7.50	7.50	-	-	-	-	-	-	Fidelio <sup>3</sup>
Bio <sup>4</sup>	A	7.50	7.50	7.50	7.50	-	-	-	-	-	-	Bio <sup>4</sup>
Abgehende Zuchtschweine, CHF/kg SG												Truies de réforme, CHF/kg PM
Konventionell <sup>5</sup>	A	3.25	1.78	1.70	1.70	-1.55	-	-	-	-	-	Konventionnelles <sup>5</sup>
Bio <sup>3</sup>	B	4.70	4.70	4.70	4.70	-	-	-	-	-	-	Bio <sup>3</sup>

<sup>1</sup> Preisbasis: A) Preis ab Stall, B) Preis franko Schlachthof

<sup>2</sup> Gesamtschweizerische Ferkelbörse

<sup>3</sup> Nach Angabe des Labelinhabers

<sup>4</sup> Realisierte Preise Proviande

<sup>5</sup> Schlachthofumfrage SBV

<sup>1</sup> Base du prix : A) prix départ ferme, B) prix franco abattoir

<sup>2</sup> Bourse suisse de porcelets

<sup>3</sup> Selon indication du détenteur du label

<sup>4</sup> Prix réalisés de la Proviande

<sup>5</sup> Enquête de l'USP auprès des abattoirs

Verschiedene Quellen

Sources diverses

### Preisentwicklung der Jäger und der Schlachtschweine Évolution des prix des goretts et des porcs de boucherie

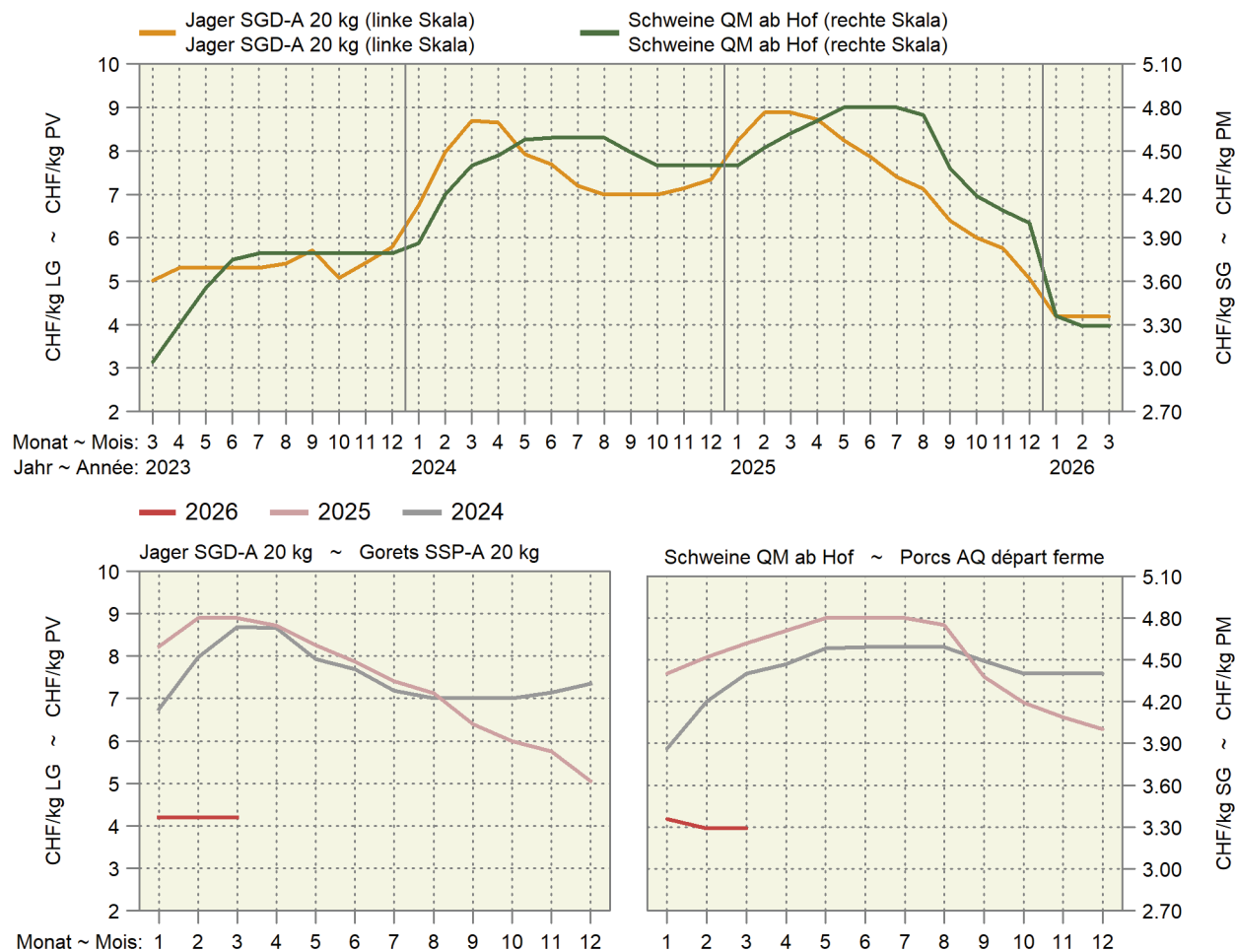

## 6.6 Preise für Lämmer und Schafe Prix pour agneaux et moutons

MwSt. inbegriffen ~ TVA incluse

Kategorie	Preisbasis <sup>1</sup> Base du prix <sup>1</sup>	2025		2026		Differenz in CHF zum		Catégorie	
		März	Januar	Februar	März	Différence en CHF par rapport à			
		Mars	Janvier	Février	Mars	Vorjahr	Vormonat		
						Année préc.	Mois préc.		
Weidelämmer, CHF/kg LG QM <sup>2</sup> , T3	B	5.81	6.00	6.00	6.00	0.19	-	Agneaux de pâturage, CHF/kg PV AQ <sup>2</sup> , T3	
Lämmer, CHF/kg SG QM <sup>2</sup> , T3	B	15.01	15.27	14.85	14.90	-0.11	0.05	Agneaux, CHF/kg PM AQ <sup>2</sup> , T3	
IP-Suisse, T3	A	15.81	16.12	15.70	15.70	-0.11	-	PI-Suisse, T3	
Bio, T3	A	16.51	16.46	15.95	15.90	-0.61	-0.05	Bio, T3	
Schafe, CHF/kg SG SM, QM <sup>2</sup> , T3	B	7.00	6.87	7.00	7.23	0.23	0.23	Moutons, CHF/kg PM SM, AQ <sup>2</sup> , T3	

<sup>1</sup> A) franko Schlachthof; B) auf dem Markt

<sup>2</sup> Wochenpreise Proviande

<sup>3</sup> Bis Ende 2024: Kategorie SM 4-8; ab 2025: Kategorie SM

<sup>1</sup> A) franco abattoir ; B) sur le marché

<sup>2</sup> Prix hebdomadaires Proviande

<sup>3</sup> Jusqu'à fin 2024 : catégorie SM 4-8 ; à partir de 2025 : catégorie SM

Verschiedene Quellen

Sources diverses

### Preise für Lämmer und Schafe Prix pour agneaux et moutons

— 2026 — 2025 — 2024

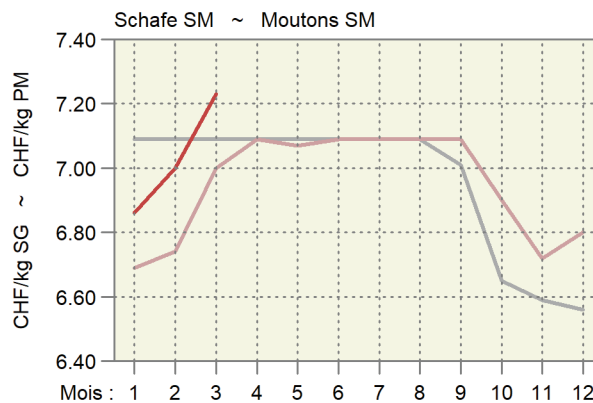
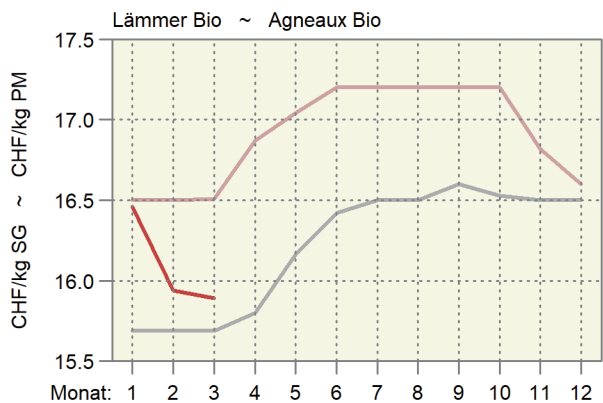
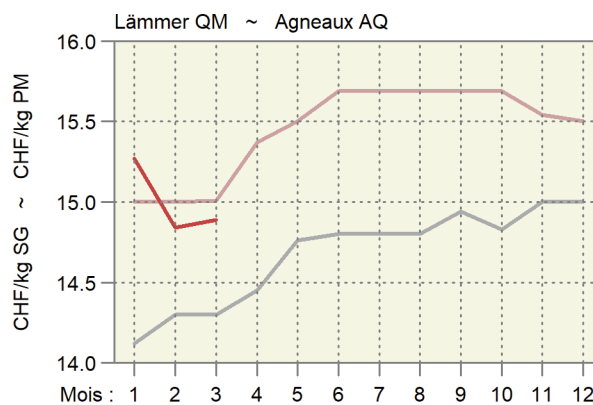
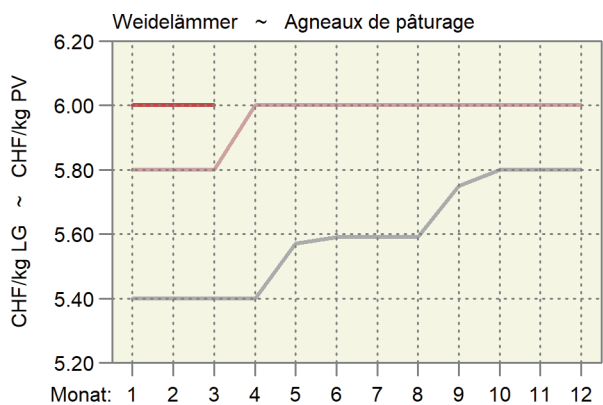

## 6.7 Produzentenmilchpreis Prix du lait à la production

In Franken pro 100 kg, MwSt. inbegriffen ~ En francs par 100 kg, TVA incluse

Jahr ~ Année	Monate ~ Mois												Type du lait
Milchart	Jan	Feb	Mrz	Apr	Mai	Jun	Jul	Aug	Sep	Okt	Nov	Dez	
	Jan	Fév	Mar	Avr	Mai	Jun	Jul	Aoû	Sep	Oct	Nov	Déc	
<b>2023</b>													<b>2023</b>
Verkehrsmilch	78.43	76.55	74.50	73.78	73.24	75.17	77.34	78.03	78.42	77.92	76.96	77.14	Lait commercialisé
Molkereimilch	75.01	72.41	70.53	69.19	68.07	70.07	72.43	73.71	73.65	73.05	71.73	72.19	Lait de centrale
Verkäste Milch	79.80	79.16	76.61	76.73	76.26	77.29	79.17	79.04	79.95	79.12	78.80	79.47	Transf. en fromage
Milch gewerbl. Käseereien	82.01	82.74	80.39	81.44	81.37	81.30	82.00	81.24	82.68	82.09	82.89	83.83	Fromageries artisanales
Biomilch	92.50	88.37	86.02	85.90	85.19	90.43	95.23	96.15	96.40	96.01	93.04	92.50	Lait bio
<b>2024</b>													<b>2024</b>
Verkehrsmilch	75.62	72.72	71.29	71.43	71.20	73.84	77.42	77.49	78.83	78.84	76.86	77.01	Lait commercialisé
Molkereimilch	70.66	67.18	66.07	65.29	64.90	67.85	71.70	72.31	73.30	74.08	71.69	71.86	Lait de centrale
Verkäste Milch	77.63	75.68	73.98	74.67	74.37	76.52	78.82	78.71	80.40	79.68	78.53	78.73	Transf. en fromage
Milch gewerbl. Käseereien	81.66	80.68	79.09	80.45	80.12	81.25	82.26	81.53	83.71	82.61	82.26	82.29	Fromageries artisanales
Biomilch	91.82	87.69	85.64	85.80	85.51	90.50	98.22	99.02	99.93	99.35	95.48	95.07	Lait bio
<b>2025</b>													<b>2025</b>
Verkehrsmilch	77.39	74.94	73.81	73.15	72.88	75.58	78.15	79.46	80.00	79.66	76.62	75.58	Lait commercialisé
Molkereimilch	72.07	69.24	67.90	66.81	66.45	69.00	72.07	72.95	73.81	73.96	70.40	69.01	Lait de centrale
Verkäste Milch	79.40	78.16	76.53	76.37	75.83	77.90	80.03	81.32	82.03	81.17	79.08	78.49	Transf. en fromage
Milch gewerbl. Käseereien	83.35	82.98	81.57	82.08	81.39	82.52	83.95	85.25	86.02	84.83	83.71	83.11	Fromageries artisanales
Biomilch	94.96	91.42	88.68	88.29	88.19	93.68	98.80	99.92	100.28	99.05	94.37	93.39	Lait bio
<b>2026</b>													<b>2026</b>
Verkehrsmilch	74.33	69.86											Lait commercialisé
Molkereimilch	66.53	60.16											Lait de centrale
Verkäste Milch	78.34	76.32											Transf. en fromage
Milch gewerbl. Käseereien	83.49	83.12											Fromageries artisanales
Biomilch	93.61	89.55											Lait bio

Bundesamt für Landwirtschaft (BLW), Fachbereich Marktanalysen

Office fédéral de l'agriculture (OFAG), secteur Analyses du marché

### Produzentenmilchpreis nach Monat Prix du lait à la production par mois

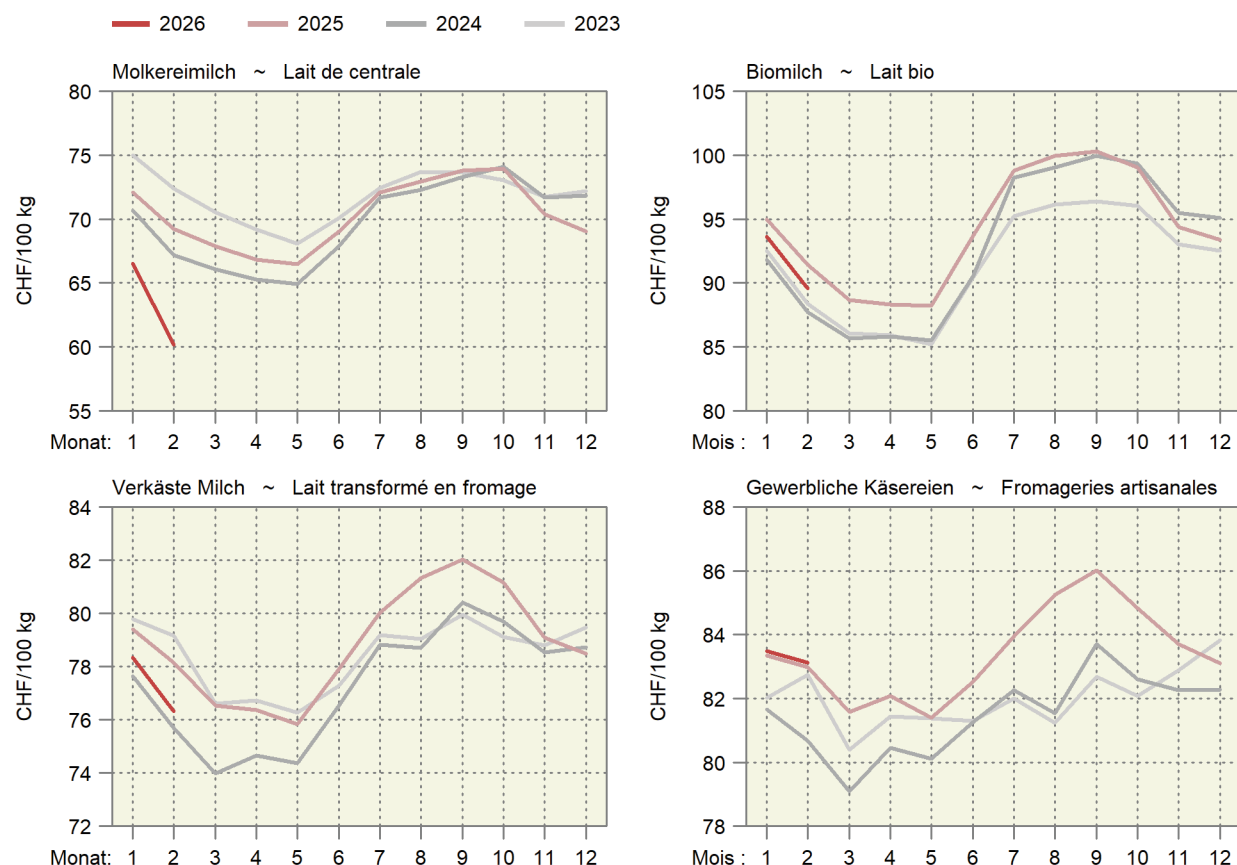

## 6.8 Eierpreise gemäss Angaben der Berichterstatter des SBV Prix des œufs selon les indications des correspondants de l'USP

Rp. je Ei, MwSt. inbegriffen; Anzahl Meldungen in Klammer; ohne Sammelstelleneier

Ct. par œuf, TVA incluse; nombre d'indications entre parenthèses; sans œufs livrés aux centres collecteur

Kategorie	2022	2023	2024	2025	2026	Catégorie	
	Januar	Januar	Januar	Januar	Januar		
	Janvier	Janvier	Janvier	Janvier	Janvier		
<b>Mit ökologischem Leistungsnachweis</b>							<b>Avec prestations écologiques requises</b>
Normale Eier, Bodenhaltung, ab Hof						Œufs normaux, élevage au sol, départ ferme	
Kleinpackungen	52.33 (18)	53.00 (18)	52.91 (11)	57.25 (12)	58.36 (11)	petits emballages	
offen (ab 30 Eier)	49.29 (14)	46.36 (11)	45.25 (8)	47.83 (6)	54.14 (7)	ouverts (30 œufs)	
an Grossverbraucher	42.00 (6)	41.48 (10)	33.69 (7)	... (4)	... (3)	grand acheteur	
franko Käufer						franco acheteur	
Kleinpackungen	59.15 (9)	... (4)	... (4)	... (2)	... (3)	petits emballages	
offen (ab 30 Eier)	50.40 (10)	44.86 (7)	... (4)	... (3)	... (3)	ouverts (30 œufs)	
franko Grossverbraucher	41.80 (5)	44.17 (6)	... (4)	49.60 (5)	... (3)	grand acheteur	
Normale Eier, Freilandhaltung, ab Hof						Œufs normaux, élevage stabulation au plein air, départ ferme	
Kleinpackungen	56.82 (76)	56.93 (75)	57.03 (68)	58.37 (49)	59.18 (55)	petits emballages	
offen (ab 30 Eier)	50.85 (48)	50.67 (47)	50.88 (43)	52.61 (32)	52.48 (31)	ouverts (30 œufs)	
an Grossverbraucher	45.97 (34)	44.61 (33)	41.22 (31)	42.90 (24)	43.00 (26)	grand acheteur	
franko Käufer						franco acheteur	
Kleinpackungen	59.13 (23)	60.94 (16)	60.94 (16)	61.31 (13)	58.00 (9)	petits emballages	
offen (ab 30 Eier)	48.33 (15)	46.85 (22)	47.41 (17)	49.73 (10)	47.80 (10)	ouverts (30 œufs)	
franko Grossverbraucher	42.91 (28)	45.00 (23)	43.39 (19)	46.66 (18)	44.94 (16)	grand acheteur	
Klein- und Knickeier						Œufs petits ou fêlés	
ab Hof offen (ab 30 Eier)	26.69 (42)	27.87 (41)	25.59 (37)	27.61 (27)	29.92 (25)	départ ferme, ouverts (30 œufs)	
franko Grossverbraucher	17.20 (19)	19.06 (21)	22.25 (12)	20.88 (16)	21.09 (11)	franco grand acheteur	
<b>Biologische Produktion</b>							<b>Production biologique</b>
Normale Eier, Freilandhaltung, ab Hof						Œufs normaux, élevage stabulation au plein air, départ ferme	
Kleinpackungen	69.23 (13)	70.91 (23)	76.11 (27)	75.73 (30)	77.92 (25)	petits emballages	
offen (ab 30 Eier)	63.56 (9)	64.50 (12)	66.40 (15)	69.33 (15)	70.90 (10)	ouverts (30 œufs)	
an Grossverbraucher	51.28 (11)	54.39 (13)	56.76 (17)	55.73 (18)	63.33 (10)	grand acheteur	
Normale Eier, Freilandhaltung, franko Käufer						Œufs normaux, élevage stabulation au plein air, franco acheteur	
Kleinpackungen	68.75 (8)	67.50 (8)	72.78 (9)	73.89 (9)	76.86 (7)	petits emballages	
offen (ab 30 Eier)	... (3)	60.33 (6)	57.29 (7)	63.50 (6)	63.67 (6)	ouverts (30 œufs)	
franko Grossverbraucher	51.30 (5)	57.75 (8)	56.85 (10)	60.12 (8)	62.00 (5)	grand acheteur	
Klein- und Knickeier						Œufs petits ou fêlés	
ab Hof offen (ab 30 Eier)	28.33 (6)	25.78 (9)	24.78 (9)	26.44 (9)	24.57 (7)	départ ferme, ouverts (30 œufs)	
franko Grossverbraucher	... (4)	13.33 (6)	18.00 (6)	18.57 (7)	... (4)	franco grand acheteur	

Agristat, Berichterstattererhebung

Agristat, enquête auprès des correspondants

## 6.9 Preise für Sammelstelleneier Prix pour des œufs livrés aux centres collecteur

Gemäss Fachbereich Marktanalysen vom BLW; Rp. je Ei, ab Hof; MwSt. inbegriffen; mengengewichtete Mittelwerte

Selon le secteur Analyses du marché de l'OFAG; Ct. par œuf, départ ferme; TVA incluse; moyennes pondérées en fonction de la quantité

Kategorie	2025						2026	Catégorie
	Januar	August	September	Oktober	November	Dezember	Januar	
	Janvier	Août	Septembre	Octobre	Novembre	Décembre	Janvier	
Eier, Bodenhaltung	22.12	22.47	23.35	22.39	21.40	22.29	22.57	Œufs, élevage au sol
Eier, Freilandhaltung	26.02	24.99	25.36	24.70	24.95	25.88	25.50	Œufs, élevage en libre parcours
Eier, Bio	48.15	47.58	47.43	47.53	47.69	48.72	50.80	Œufs, Bio
Eier, Schweiz	31.72	30.68	31.21	30.53	30.47	31.19	32.71	Œufs, Suisse

Bundesamt für Landwirtschaft (BLW), Fachbereich Marktanalysen

Office fédérale de l'agriculture (OFAG), Secteur Analyses du marché

## 6.10 Produzentenpreisindex Landwirtschaft Indice des prix à la production dans l'agriculture

Ohne Gartenbau- und Baumschulprodukte, Dezember 2025 = 100  
Sans produits de pépinières et produits horticoles, décembre 2025 = 100

Produkte	Gewichtung 2025	2025	2026		Veränderung in % zum		Produits	
		Pondération 2025	Februar	Januar	Februar	Variation en % par rap.		
			Février	Janvier	Février	Vorjahr		Vormonat
		Février	Janvier	Février	Année préc.	Mois préc.		
Landwirtschaftliche Produkte <sup>1</sup>	100.0000	100.8	98.0	97.6	-3.2	-0.4	Produits agricoles <sup>1</sup>	
Pflanzliche Erzeugung	30.3103	103.5	99.9	100.6	-2.8	0.7	Production végétale	
Getreide	4.4817	99.5	100.0	100.0	0.5	-	Céréales	
Weizen und Spelz	3.3634	99.4	100.0	100.0	0.7	-	Blé et épeautre	
Roggen	0.0534	99.1	100.0	100.0	0.9	-	Seigle	
Gerste	0.6498	100.0	100.0	100.0	-	-	Orge	
Körnermais	0.2786	100.0	100.0	100.0	-	-	Maïs grains	
Triticale	0.1364	100.0	100.0	100.0	-	-	Triticale	
Handelsgewächse	2.3575	101.1	100.0	100.0	-1.0	-	Plantes industrielles	
Ölsaaten und Ölfrüchte	1.3322	102.7	100.0	100.0	-2.6	-	Graines et fruits oléagineux	
Eiweisspflanzen	0.0743	100.0	100.0	100.0	-	-	Protéagineux	
Zuckerrüben	0.9510	100.0	100.0	100.0	-	-	Betteraves sucrières	
Futterpflanzen	0.7325	100.0	100.0	100.0	-	-	Plantes fourragères	
Frischgemüse	10.5996	107.1	99.7	101.6	-5.1	1.9	Légumes frais	
Frischgemüse Bio	2.1515	107.1	99.7	101.8	-4.9	2.1	Légumes Bio	
Frischgemüse ÖLN	8.4481	107.0	99.7	100.9	-5.8	1.1	Légumes PER	
Blumenkohl	0.2449	134.0	100.0	100.0	-25.4	-	Chou-fleur	
Tomaten	1.6165	91.8	100.0	100.0	8.9	-	Tomates	
Sonstige Frischgemüse	8.7382	109.5	99.7	102.0	-6.9	2.3	Autres légumes frais	
Kopfkohl	0.4292	107.2	91.7	93.5	-12.8	2.0	Chou pommé	
Blattsalat	1.2862	110.3	100.0	100.0	-9.3	-	Salades à feuilles	
Spinat	0.0670	100.0	100.0	100.0	-	-	Epinards	
Gurken	0.4745	107.9	100.0	100.0	-7.3	-	Concombres	
Karotten	0.6786	98.8	100.0	100.0	1.2	-	Carottes	
Zwiebeln	0.7046	124.6	106.9	106.9	-14.2	-	Oignons	
Buschbohnen	0.1714	99.4	100.0	100.0	0.7	-	Haricots nains	
Erbsen	0.0468	96.1	100.0	100.0	4.0	-	Petits pois	
Sonstige Frischgemüse, a.n.g.	4.6602	110.5	99.1	103.3	-6.6	4.2	Autres légumes frais, n.d.a.	
Zichorien/Endivien	0.5894	118.0	88.5	101.2	-14.2	14.4	Chicorées/Endives	
Lauch	0.5768	124.4	100.0	110.1	-11.5	10.1	Poireaux	
Kohlrabi	0.2075	106.7	100.0	100.0	-6.3	-	Chou-pomme	
Radieschen/Rettich	0.3582	100.8	100.0	100.0	-0.8	-	Radis/radis blanc	
Zucchetti	0.2899	114.7	100.0	100.0	-12.8	-	Courgettes	
Sellerie	0.5010	93.2	96.0	97.7	4.8	1.7	Céleri-rave	
Broccoli	0.3496	115.6	100.0	100.0	-13.5	-	Brocoli	
Fenchel	0.1959	97.6	100.0	100.0	2.5	-	Fenouil	
Krautstiel	0.1075	102.7	100.0	100.0	-2.6	-	Côte de bette	
Chinakohl	0.1166	101.8	93.6	100.5	-1.3	7.3	Chou chinois	
Nüsslisalat	0.6604	114.8	108.1	119.5	4.1	10.5	Doucette	
Rande	0.3201	100.0	100.0	92.4	-7.6	-7.6	Betteraves	
Aubergine	0.1810	102.0	100.0	100.0	-2.0	-	Aubergine	
Pastinake	0.0729	...	100.0	90.3	...	-9.7	Panais	
Spargel	0.1332	...	100.0	100.0	...	-	Asperge	
Kartoffeln	2.5772	106.6	100.0	100.0	-6.2	-	Pommes de terre	
Mehligkochende Speisesorten, ÖLN	0.4415	110.0	100.0	100.0	-9.1	-	Variétés de consommation à chair farineuse, PER	
Festkochende Speisesorten, ÖLN	0.6601	108.6	100.0	100.0	-7.9	-	Variétés de consommation à chair ferme, PER	
Speisesorten, Bio	0.4533	...	100.0	100.0	...	-	Variétés de consommation, Bio	
Kartoffeln, Veredlung	0.8407	99.9	100.0	100.0	0.1	-	Pommes de terre, pour transformation	
Obst	9.5619	101.9	100.0	100.0	-1.8	-	Fruits	
Frischobst	4.5075	99.5	100.0	100.0	0.5	-	Fruits frais	
Tafeläpfel	1.6694	101.0	100.0	100.0	-1.0	-	Pommes de table	
Tafelbirnen	0.2620	95.9	100.0	100.0	4.3	-	Poires de table	
Sonstiges Frischobst	2.5761	98.9	100.0	100.0	1.1	-	Autres fruits frais	
Kirschen	0.3410	97.6	100.0	100.0	2.5	-	Cerises	
Zwetschgen	0.1496	90.2	100.0	100.0	10.9	-	Prunes	
Erdbeeren	0.8481	100.0	100.0	100.0	-	-	Fraises	
Sonstiges Frischobst, a.n.g.	1.2374	100.0	100.0	100.0	-0.0	-	Autres fruits frais, n.d.a.	
Aprikosen	0.2444	100.0	100.0	100.0	-	-	Abricots	
Himbeeren	0.7798	100.1	100.0	100.0	-0.1	-	Framboises	
Mostobst	0.2132	100.0	100.0	100.0	-	-	Fruits à cidre	
Trauben	5.0544	103.9	100.0	100.0	-3.8	-	Raisins	

/.

## 6.10 Produzentenpreisindex Landwirtschaft Indice des prix à la production dans l'agriculture

Ohne Gartenbau- und Baumschulprodukte, Dezember 2025 = 100

Sans produits de pépinières et produits horticoles, décembre 2025 = 100

Produkte	Gewichtung 2020	2024			Veränderung in % zum		Produits
		Pondération 2020	Februar	Januar	Variation en % par rap.		
			Février	Janvier	Vorjahr	Vormonat	
		Février	Janvier	Février	Année préc.	Mois préc.	
Tierische Erzeugung <sup>1</sup>	69.6897	99.5	97.2	96.3	-3.2	-0.9	Production animale <sup>1</sup>
Tiere	36.2883	99.7	94.6	93.0	-6.7	-1.8	Animaux
Rindvieh	19.9707	90.4	99.2	96.3	6.5	-2.9	Bovins
Grossvieh	15.0896	93.9	100.0	98.5	4.9	-1.5	Gros bétail
Kälber	4.8811	84.5	96.7	89.5	5.8	-7.5	Veaux
Schweine	10.1689	112.6	82.6	82.6	-26.7	-	Porcs
Schafe	0.8110	96.7	98.4	95.5	-1.2	-2.9	Ovins
Geflügel	5.3378	100.0	100.0	100.0	0.0	0.0	Volaille
Tierische Erzeugnisse <sup>1</sup>	33.4014	99.4	100.0	100.0	0.6	-	Produits animaux <sup>1</sup>
Rohmilch <sup>2</sup>	28.5950	99.8	...	...	...	...	Lait cru <sup>2</sup>
Eier	4.5236	96.0	100.0	100.0	4.2	-	Œufs
Sonstige tier. Erzeugnisse	0.2828	100.0	100.0	100.0	-	-	Autres produits animaux

## Produzentenpreisindex Landwirtschaft, Milch Indice des prix à la production dans l'agriculture, lait

Dezember 2025 = 100 ~ Décembre 2025 = 100

Produkte	Gewichtung 2025	2024			Veränderung in % zum		Produits
		Pondération 2025	Dezember	November	Variation en % par rap.		
			Décembre	Novembre	Vorjahr	Vormonat	
		Décembre	Novembre	Décembre	Année préc.	Mois préc.	
Landwirtschaftliche Produkte	100.0000	101.3	101.1	100.0	-1.3	-1.1	Produits agricoles
Tierische Erzeugung	69.6897	100.8	101.4	100.0	-0.8	-1.4	Production animale
Tierische Erzeugnisse	33.4014	101.5	101.2	100.0	-1.5	-1.2	Produits animaux
Rohmilch	28.5950	102.3	101.4	100.0	-2.2	-1.4	Lait cru
Molkereimilch	13.2920	104.1	102.0	100.0	-4.0	-2.0	Lait de centrale
Käsereimilch	12.4675	100.3	100.8	100.0	-0.3	-0.8	Lait de fromagerie
Biomilch	2.8356	101.8	101.1	100.0	-1.8	-1.1	Lait Bio

<sup>1</sup> Die Indices der zwei aktuellsten Monate sind provisorisch<sup>2</sup> Der Index für den Rohmilchpreis wird mit einer Verzögerung von zwei Monaten publiziert. Der provisorische Index enthält eine Schätzung des Rohmilchpreises.<sup>1</sup> Les indices des deux mois les plus actuels sont provisoires<sup>2</sup> L'indice du lait cru est publié avec un retard de deux mois. L'indice provisoire se base sur une estimation du prix du lait cru.

Wichtigste Produzentenpreisindizes nach Jahr und Monat  
 Indices principaux des prix à la production, par année et mois  
 Dezember 2025 = 100 ~ Décembre 2025 = 100

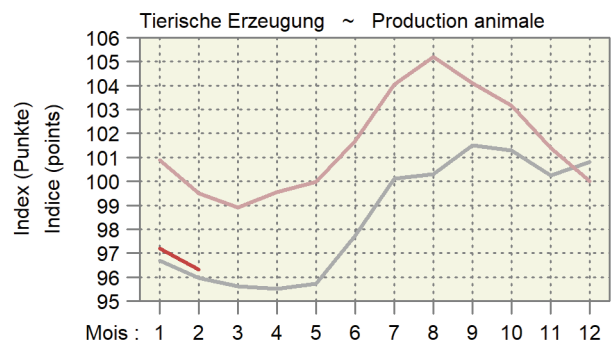
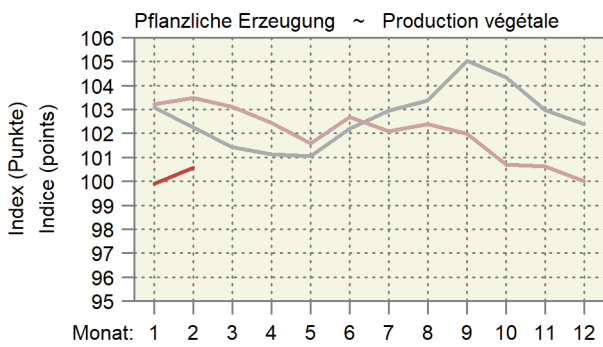
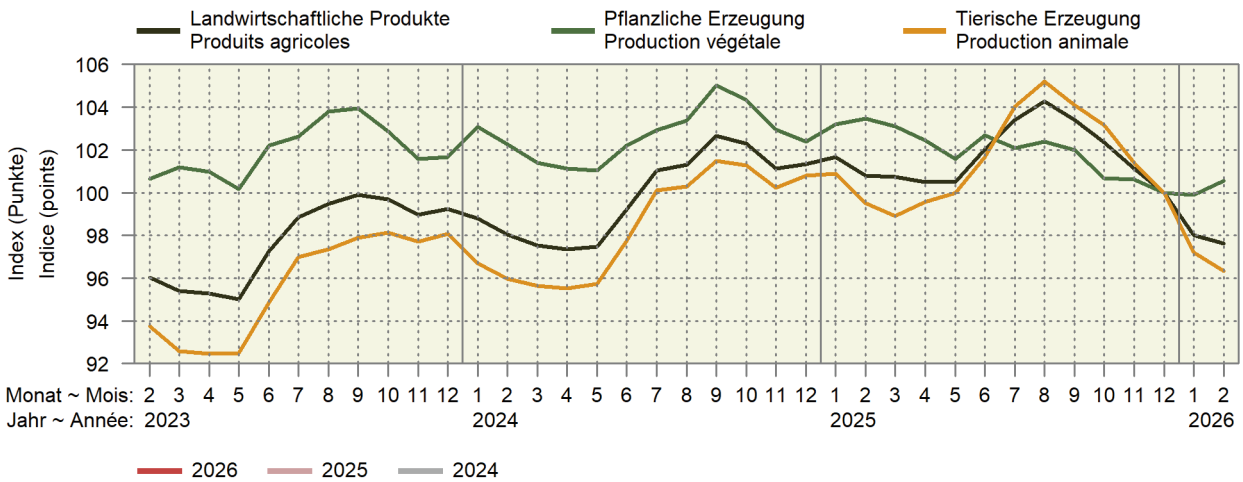

Entwicklung des Produzentenpreisindex Landwirtschaft  
 Évolution de l'indice des prix à la production dans l'agriculture  
 Änderungen von Februar 2026 gegenüber Februar 2025  
 Variation du mois de février 2026 par rapport au mois de février 2025

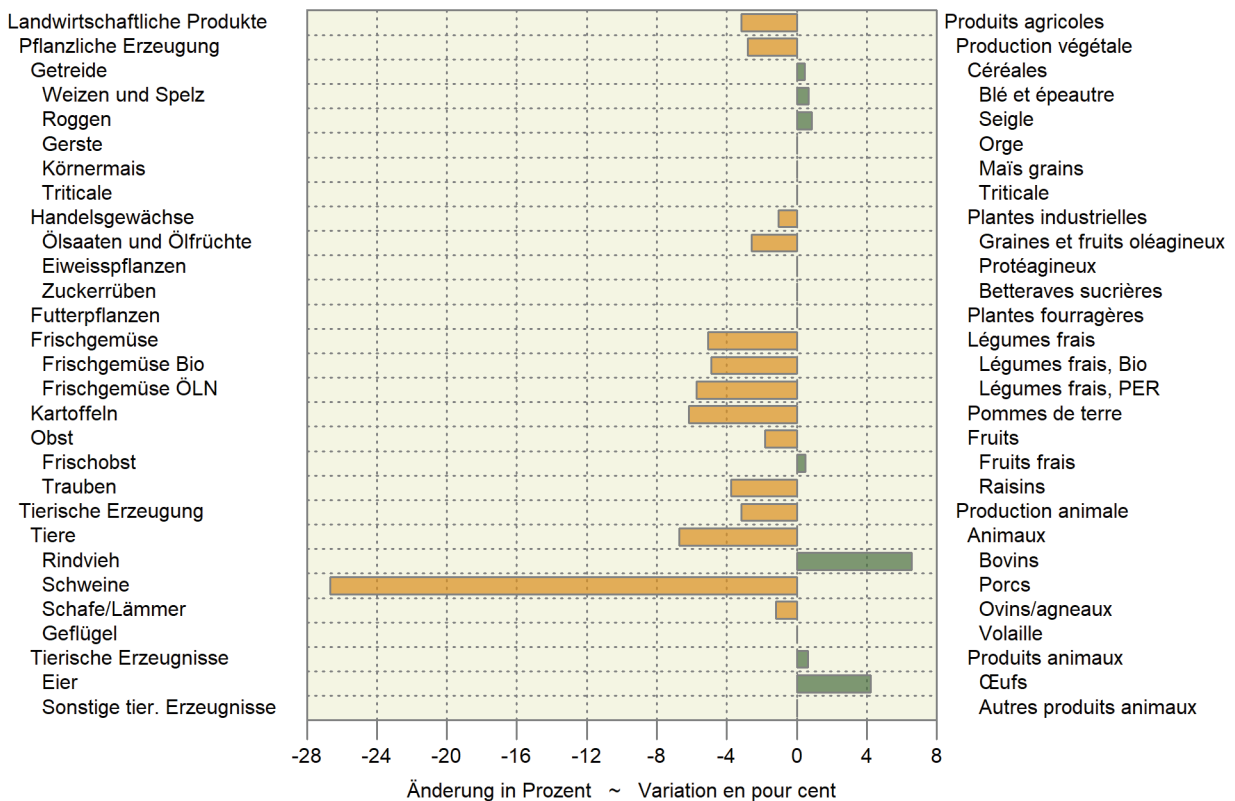

### 6.11 Produzentenpreisindex Rohholz Indice des prix à la production des bois bruts

Basis September - Oktober 2025 = 100 ~ Base septembre - octobre 2025 = 100

Sortimente	2024		2025		Veränderung in % zum		Assortiments
					Variation en % par rap.		
	Nov-Dez	Jul-Aug	Sep-Okt	Nov-Dez	Vorjahr	Vorperiode	
	Nov-Déc	Jul-aoû	Sep-oct	Nov-Déc	Année préc.	Période préc.	
Rohholz	96.2	96.4	100.0	101.9	5.9	1.9	Bois bruts
Säge-Rundholz	93.2	96.6	100.0	101.7	9.0	1.7	Grumes de sciage
Säge-Rundholz: Nadelholz	92.8	96.2	100.0	101.9	9.7	1.9	Grumes de sciage: résineux
Säge-Rundholz: Laubholz	96.1	100.0	100.0	100.0	4.0	-	Grumes de sciage: feuillus
Industrieholz	106.6	100.0	100.0	100.0	-6.2	-	Bois d'industrie
Schleifholz/Papierholz, 1. Klasse (SN 1)	104.2	100.0	100.0	100.0	-4.0	-	Bois de râperie (bois à papier), 1ère classe (RR 1)
Spanplattenholz	107.8	100.0	100.0	100.0	-7.2	-	Bois à panneaux
Energieholz (Brennholz)	98.4	95.0	100.0	102.6	4.3	2.6	Bois d'énergie
für die Hackschnitzelproduktion	98.3	94.8	100.0	102.6	4.4	2.6	pour la production de plaquettes forestières

Bundesamt für Statistik (BFS)

Office fédéral de la statistique (OFS)

#### Entwicklung der Rohholzpreisindizes Évolution des indices de prix du bois brut

Index (Sept./Okt. 2025 = 100) ~ Indices (sept./oct. 2025 = 100)

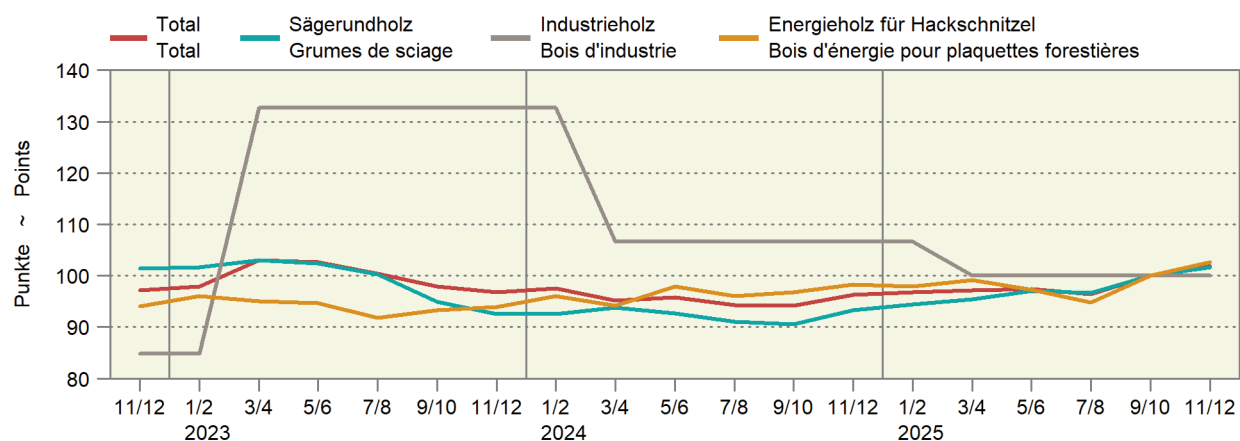

## 6.12 Raufutterpreise gemäss Angaben der Berichterstatter des SBV Prix des fourrages selon les indications des correspondants de l'USP

MwSt. inbegriffen; Anzahl Meldungen in Klammer

TVA incluse; nombre d'indications entre parenthèses

Kategorie	2024		2025		2025 Oktober		Dezember		2026 Februar		Catégorie
					Oktober		Décembre		Février		
Dürrfutter, CHF/100kg											Fourrage sec, CHF/100kg
Heu belüftet lose ab Stock	32.42	(12)	37.22	(9)	...	(1)	...	(2)	30.00	(3)	Foin séché en grange en vrac pris sur le tas
Heu belüftet gepresst, franko Empfänger	36.31	(13)	34.90	(21)	35.25	(4)	...	(1)	...	(1)	Foin séché en grange pressé, fco acheteur
Heu unbelüftet lose ab Stock	29.63	(8)	29.00	(8)	29.00	(3)	...	(1)	...	(2)	Foin séché sur le champs en vrac pris sur le tas
Heu unbelüftet gepresst franko Empfänger	31.27	(26)	29.61	(23)	28.67	(3)	30.00	(5)	29.00	(3)	Foin séché sur le champs pressé, fco acheteur
Emd belüftet gepresst franko Empfänger	35.17	(6)	32.17	(12)	...	(1)	...	(-)	...	(2)	Regain séché en grange pressé, fco acheteur
Ökoheu lose ab Stock	23.71	(7)	21.00	(8)	...	(1)	...	(2)	...	(2)	Foin écologique en vrac pris sur le tas
Ökoheu gepresst ab Stock	25.00	(12)	26.31	(13)	...	(1)	...	(2)	...	(1)	Foin écologique pressé pris sur le tas
Stroh, CHF/100kg											Paille, CHF/100kg
Stroh gepresst, ab Hof	18.70	(27)	18.27	(26)	20.00	(3)	20.17	(6)	17.40	(5)	Paille pressée, départ ferme
Stroh gepresst, franko Empfänger	20.80	(58)	21.55	(50)	21.31	(8)	22.46	(12)	20.52	(5)	Paille pressée, fco acheteur
Silage, CHF/Grossballe											Ensilage, CHF/balle grande
Grassilage, Grossballen, ab Hof	70.57	(44)	70.26	(38)	62.50	(6)	76.88	(8)	71.67	(9)	Ensilage d'herbe, grandes balles, départ ferme
Maissilage, Grossballen, ab Hof	116.18	(34)	118.88	(25)	116.67	(3)	126.89	(9)	146.67	(3)	Ensilage de maïs, grandes balles, départ ferme

Agristat, Berichterstattererhebung

Agristat, enquête auprès des correspondants

## 6.13 Einkaufspreise einiger landwirtschaftlicher Produktionsmittel Prix d'achat de divers agents de production agricole

Die Preise zur Indexberechnung werden anfangs Monat erhoben, franko Hof oder ab nächster Verkaufsstelle und ohne MwSt.

Les prix pour le calcul de l'indice sont relevés au début du mois, franco ferme ou à partir du point de vente le plus proche et sans TVA.

Produktionsmittel	Einheit Unité	2025		2026		Differenz in CHF zum		Agents de production
		Februar	Dezember	Januar	Februar	Vorjahr	Vormonat	
		Février	Décembre	Janvier	Février	Année préc.	Mois préc.	
		Différence en CHF par rapport à						
<b>Energiestoffe <sup>1</sup></b>								<b>Sources énergétiques <sup>1</sup></b>
Heizöl <sup>2</sup>	CHF/hl	92.16	82.87	81.90	82.69	-9.47	0.79	Mazout <sup>2</sup>
Benzin <sup>3</sup>	CHF/hl	102.65	96.17	94.32	93.40	-9.25	-0.92	Essence <sup>3</sup>
Diesel <sup>3</sup>	CHF/hl	110.16	107.39	103.69	102.76	-7.40	-0.93	Diesel <sup>3</sup>
<b>Düngemittel <sup>4</sup></b>								<b>Engrais <sup>4</sup></b>
Ammonsalpeter 27 % N + Mg	CHF/100 kg N	158.11	168.94	168.94	168.94	10.83	-	Nitrate d'ammoniaque 27 % N + Mg
Harnstoff 46 % N grob gekörnt	CHF/100 kg N	125.86	133.91	133.91	133.91	8.05	-	Urée 46 % N granulée
Phosphatdünger 18 % P + Mg	CHF/100 kg P	295.11	311.35	311.35	311.35	16.24	-	Engrais phosphaté 18 % P + Mg
Kalisalz 60 % K granulliert	CHF/100 kg K	83.66	86.09	86.09	86.09	2.43	-	Sel de potasse 60 % K granulé
PK-Dünger 0-20-30	CHF/100 kg	64.13	65.11	65.11	65.11	0.98	-	Engrais PK 0-20-30
NPK-Dünger 13-13-21	CHF/100 kg	63.35	63.84	63.84	63.84	0.49	-	Engrais NPK 13-13-21
NPK-Dünger 20-5-8	CHF/100 kg	64.81	68.23	68.23	68.23	3.42	-	Engrais NPK 20-5-8

<sup>1</sup> Quelle: Landesindex der Konsumentenpreise (BFS)

<sup>2</sup> Preis für 9 001-14 000 Liter

<sup>3</sup> Nach Abzug der Mineralölsteuerrückerstattung

<sup>4</sup> Lieferbedingungen: Sackware, franko Hof, mind. 8 t

<sup>1</sup> Source : Indice suisse des prix à la consommation (OFS)

<sup>2</sup> Prix pour 9 001-14 000 litres

<sup>3</sup> Après déduction du remboursement de l'impôt sur les carburants

<sup>4</sup> Conditions de livraison : en sac, franco ferme, au moins 8 t

## 6.14 Einkaufspreisindex landwirtschaftlicher Produktionsmittel Indice des prix d'achat des agents de production agricole

Dezember 2020 = 100 ~ Décembre 2020 = 100

Produktgruppen	Gewichtung 2023 Pondération 2023	2025		2026 *		Veränderung in % zum		Groupes de produits
		Februar	Januar	Februar	Variation en % par rap.			
					Vorjahr	Vormonat		
							Année préc.	
Février	Janvier	Février						
Gesamtinput	100.0000	100.8	99.6	99.7	-1.1	0.0	Input total	
Landwirtschaftliche Verbrauchsgüter (Vorleistungen)	78.3571	100.9	99.5	99.5	-1.3	0.0	Produits consommés dans l'agricult. (consommation intermédiaire)	
Saat- und Pflanzgut	2.4548	100.0	100.0	100.0	0.0	-	Semences et plants	
Energie und Schmierstoffe	7.2034	105.7	94.4	96.4	-8.8	2.2	Énergie et lubrifiants	
Strom	2.3522	100.0	95.5	95.5	-4.5	-	Électricité	
Heizstoffe	0.7331	109.2	97.2	99.6	-8.8	2.5	Combustibles de chauffage	
Treibstoffe	4.2026	108.6	92.9	96.2	-11.4	3.6	Carburants	
Schmierstoffe	0.2090	101.5	100.0	100.0	-1.5	-	Lubrifiants	
Dünge- und Bodenverbesserungsmittel	2.5639	96.8	100.0	100.0	3.3	-	Engrais et amendements	
Einnährstoffdünger	1.4657	94.7	100.0	100.0	5.6	-	Engrais simples	
Mehrnährstoffdünger	0.9051	99.0	100.0	100.0	1.0	-	Engrais composés	
Sonstige Dünge- und Bodenverbesserungsmittel	0.1930	103.3	100.4	100.4	-2.8	-	Autres engrais et amendements	
Pflanzenschutz- und Schädlingsbekämpfungsmittel	1.0346	100.0	99.6	99.6	-0.4	-	Produits phytosanitaires et antiparasitaires	
Tierarzt und Medikamente	2.6236	100.2	99.7	99.6	-0.6	-0.1	Vétérinaire et médicaments	
Futtermittel	22.7292	101.4	99.9	99.7	-1.6	-0.1	Aliments pour animaux	
Einzelfuttermittel	4.8564	101.5	99.4	98.9	-2.5	-0.5	Aliments simples	
Mischfuttermittel	17.8728	101.4	100.0	100.0	-1.4	-	Aliments composés	
für Kälber	1.2949	101.2	99.6	99.6	-1.6	-	pour veaux	
für Rinder ohne Kälber	4.9840	101.7	100.0	100.0	-1.7	-	pour bovins autres que veaux	
für Schweine	6.4354	101.7	100.0	100.0	-1.7	-	pour porcins	
für Geflügel	4.8527	100.8	100.0	100.0	-0.8	-	pour volailles	
sonstige	0.3057	99.1	99.9	99.9	0.8	-	autres	
Instandhaltung von Maschinen und Geräten	7.5045	99.9	99.9	98.8	-1.1	-1.1	Entretien des machines et de l'équipement	
Instandhaltung von Bauten	3.4831	101.1	100.0	99.5	-1.6	-0.5	Entretien des bâtiments	
Sonstige Waren und Dienstleistungen	28.7600	100.2	100.1	100.2	-0.1	0.0	Autres biens et services	
Landwirtschaftliche Dienstleistungen	10.3604	100.0	100.0	100.0	-	-	Services agricoles	
Sonstige Waren und Dienstleistungen a.n.g	18.3996	100.3	100.2	100.3	-0.1	0.1	Autres biens et services n.d.a.	
Wasserkosten	1.0786	97.7	100.0	100.0	2.3	-	Frais de l'eau	
Kleinwerkzeuge	1.9653	104.5	100.0	100.0	-4.4	-	Petit outillage	
Allg. Kosten Pflanzenbau	2.7143	100.2	100.0	100.0	-0.2	-	Frais généraux en cult. végétale	
Allg. Kosten Tierhaltung	3.4111	100.3	99.9	100.2	-0.1	0.3	Frais généraux en prod. animale	
Kommunikation	5.0319	99.5	100.8	100.8	1.3	0.0	Communication	
Administration, Beratungsdienstleistungen, Finanzdienstleistungen	2.3504	100.6	100.0	100.0	-0.7	-0.0	Administration, services de consultation, services financiers	
Berufsverbände	1.8480	100.0	100.0	100.0	-	-	Organisations professionnelles	
Landwirtschaftl. Investitionsgüter	21.6429	100.4	100.1	100.1	-0.3	0.0	Investissements agricoles	
Ausrüstungsgüter	13.6004	101.3	100.2	100.2	-1.0	-0.0	Biens d'équipements	
Einrichtungen und sonstige Maschinen	9.8271	101.8	100.3	100.3	-1.5	-	Équipements et autres machines	
Einachsschlepper und andere einachsige Motorgeräte	0.5916	100.0	100.0	100.0	-	-	Monoaxes et autres machines à un essieu	
Maschinen und Geräte für die Bodenbearbeitung	2.5654	101.9	101.1	101.1	-0.8	-	Machines et équipements pour la culture du sol	
Maschinen und Geräte für die Ernte	3.7646	103.5	100.0	100.0	-3.4	-	Machines et équipements pour la récolte	
Maschinen und Einrichtungen der Innenwirtschaft	2.9055	100.0	100.0	100.0	0.0	-	Machines et équipements utilisés à l'intérieur de la ferme	
Fahrzeuge	3.7733	99.9	100.0	100.0	0.1	-0.0	Véhicules	
Zugmaschinen	2.4507	99.6	100.0	100.0	0.4	-	Tracteurs	
Sonstige Fahrzeuge	1.3226	100.4	100.0	100.0	-0.4	-0.0	Autres véhicules	
Bauten	7.1270	98.9	100.0	100.0	1.1	-	Constructions	
Sonstige Investitionen	0.9156	99.3	99.2	99.5	0.2	0.3	Autres investissements	
Produktionsmittel landwirtschaftlicher Herkunft	25.1840	101.2	99.9	99.8	-1.5	-0.1	Agents de production d'origine agricole	
Restliche Produktionsmittel	74.8160	100.6	99.6	99.6	-1.0	0.1	Autres agents de production	

Entwicklung der wichtigsten Einkaufspreisindizes nach Jahr und Monat  
 Évolution des indices des prix d'achat des agents de production, par année et mois

2026 2025 2024 2023

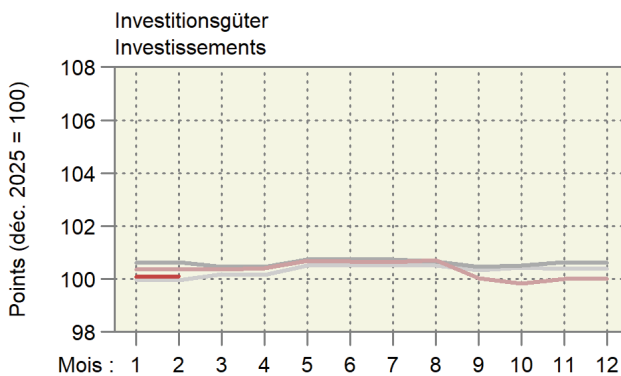
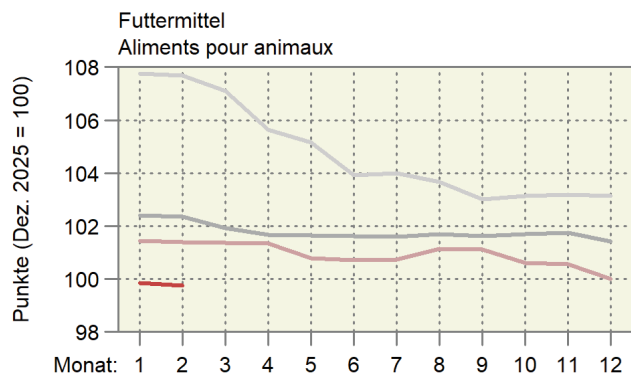
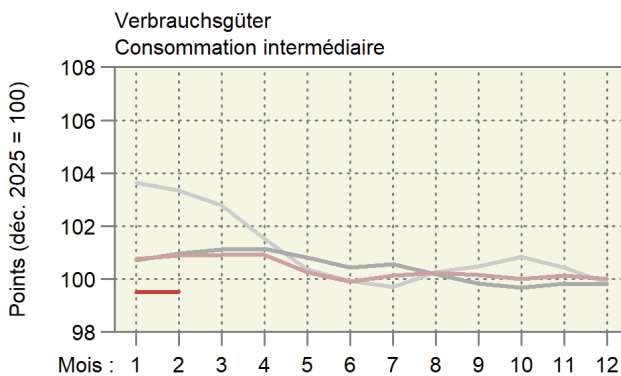
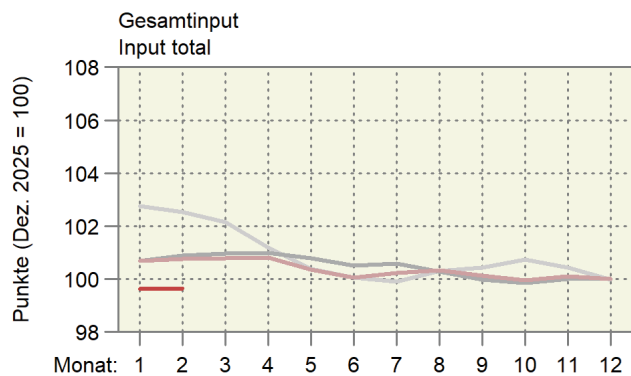

Entwicklung der wichtigsten Einkaufspreisindizes

Évolution des principaux indices des prix d'achats des agents de production

Entwicklung nach Jahr und Monat, Dezember 2025 = 100; oben rechts: Änderung in Prozent im letzten Monat gegenüber dem Vorjahresmonat

Évolution par année et mois, décembre 2025 = 100 ; à droite en haut : changement en pour cent dans le dernier mois par rapport au mois de l'année précédente

2026 2025 2024

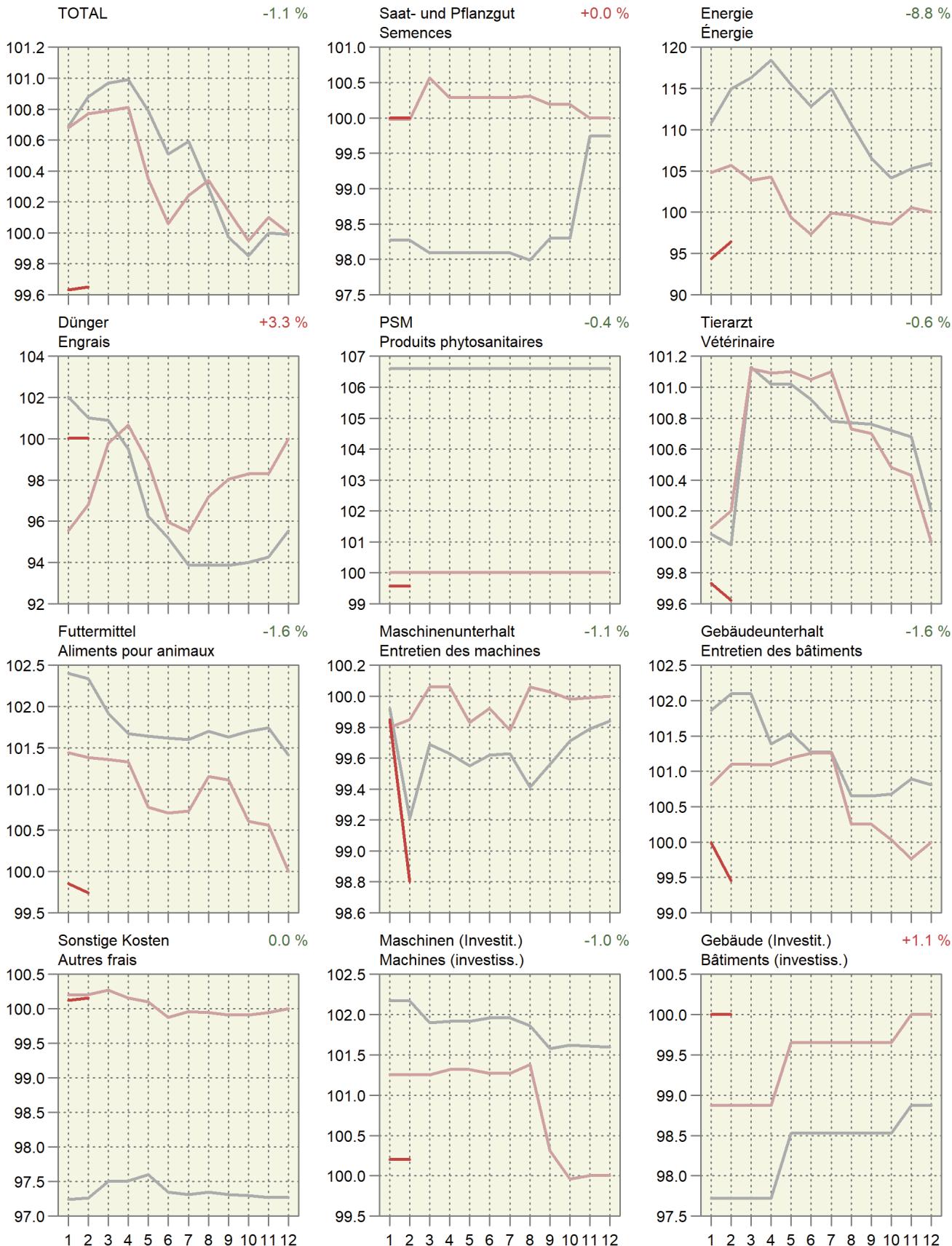

### 6.15 Index der Preise landwirtschaftlicher Produktionsfaktoren Indice des prix de facteurs de la production agricole

Dezember 2020 = 100 ~ Décembre 2020 = 100

Produktgruppen	Gewichtung 2019 Pondération 2019	2025		2026		Veränderung in % zum Variation en % par rap.		Groupes de produits
		Februar	Dezember	Januar	Februar	Vorjahr	Vormonat	
		Février	Décembre	Janvier	Février	Année préc.	Mois préc.	
Kapitalkosten	100.0000	97.5	100.0	99.3	96.2	-1.3	-3.1	Coûts financiers
Arbeitskosten	100.0000	100.1	100.0	100.4	100.4	0.3	0.1	Coûts du travail
Lohnkosten	79.0869	100.1	100.0	100.4	100.5	0.4	0.1	Coûts salariaux
Lohnnebenkosten (Sozialkosten)	20.9131	100.0	100.0	100.2	100.2	0.2	-	Charges sociales

Agristat

Agristat

Entwicklung des Preisindex landwirtschaftlicher Produktionsmittel und -faktoren  
Évolution de l'indice de prix des agents et facteurs de la production agricole  
Änderung von Februar 2025 bis Februar 2026 ~ Variation de février 2025 jusqu'à février 2026

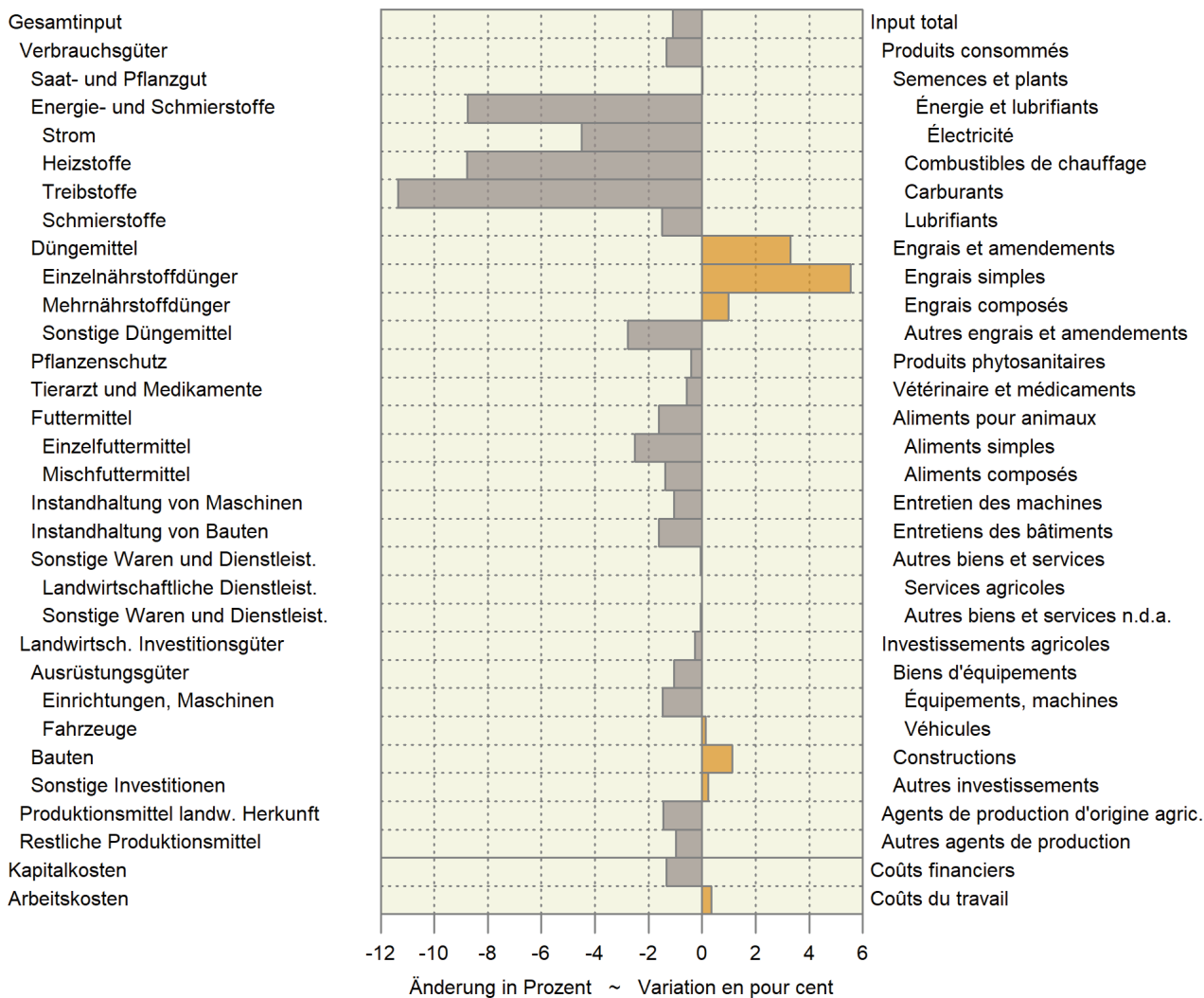

## 6.16 Landesindex der Konsumentenpreise Indice des prix à la consommation

Dezember 2025 = 100 ~ Décembre 2025 = 100

Produktgruppen	Gewichtung 2026 <sup>1</sup>	2025		2026		Veränderung in % zum		Groupes de produits	
		Pondération 2026 <sup>1</sup>	Februar	Dezember	Januar	Februar	Variation en % par rap.		
							Vorjahr		Vormonat
Février	Décembre	Janvier	Février						
Landesindex Total	100.000	100.4	100.0	99.9	100.6	0.1	0.6	Indice total	
Nahrungsmittel	9.435	101.0	100.0	100.7	100.9	-0.2	0.2	Alimentation	
Alkoholfreie Getränke	0.872	102.1	100.0	101.4	100.4	-1.7	-1.0	Boissons non alcooliques	
Alkoholische Getränke	1.889	100.6	100.0	100.8	101.8	1.2	1.0	Boissons alcooliques	
Tabakwaren	1.579	97.8	100.0	100.4	100.6	2.8	0.2	Produits du tabac	
Mahlzeiten in Gaststätten	3.700	98.9	100.0	100.0	100.2	1.3	0.2	Repas dans les restau- rants et cafés	
Getränke in Gaststätten	1.777	99.3	100.0	99.9	100.0	0.7	0.0	Boissons dans les restau- rants et cafés	

<sup>1</sup> Der Index wird seit dem Jahr 2000 jährlich neu gewichtet<sup>1</sup> A partir de l'année 2000, la pondération de l'indice est revue chaque année

Bundesamt für Statistik (BFS)

Office fédéral de la statistique (OFS)

### 6.17 Vergleich der Indexentwicklung Comparaison de l'évolution des indices

Index der Einkaufspreise für Produktionsmittel (EPI), der Produzentenpreise landwirtschaftlicher Erzeugnisse (PPI-L) und der Konsumentenpreise für Nahrungsmittel (LIK), Dezember 2025 = 100

Indice des prix d'achat des agents de production (IPA), des prix à la production des produits agricoles (IPP-A) et des prix à la consommation des denrées alimentaires (IPC), décembre 2025 = 100

	2024										2025	
	Mrz	Apr	Mai	Jun	Jul	Aug	Sep	Okt	Nov	Dez	Jan	Feb
	Mar	Avr	Mai	Jun	Jul	Aoû	Sep	Oct	Nov	Déc	Jan	Fév
EPI ~ IPA	101.0	101.0	100.8	100.5	100.6	100.3	100.0	99.9	100.0	100.0	100.7	100.8
PPI-L ~ IPP-A	97.5	97.4	97.5	99.2	101.0	101.3	102.7	102.3	101.1	101.3	101.7	100.8
LIK ~ IPC	101.5	101.9	103.0	103.5	104.4	104.0	103.9	103.1	102.0	101.0	101.1	101.0

	2025										2026	
	Mrz	Apr	Mai	Jun	Jul	Aug	Sep	Okt	Nov	Dez	Jan	Feb
	Mar	Avr	Mai	Jun	Jul	Aoû	Sep	Oct	Nov	Déc	Jan	Fév
EPI ~ IPA	100.8	100.8	100.4	100.1	100.2	100.3	100.1	100.0	100.1	100.0	99.6	99.7
PPI-L ~ IPP-A <sup>1</sup>	100.8	100.5	100.5	102.0	103.4	104.3	103.4	102.4	101.1	100.0	98.0	97.6
LIK ~ IPC	100.9	100.8	102.4	103.1	103.4	103.2	102.9	102.3	101.4	100.0	100.7	100.9

<sup>1</sup> Die Indices der zwei aktuellsten Monate sind provisorisch.

<sup>1</sup> Les indices des deux mois les plus actuels sont provisoires.

#### Indexentwicklung Évolution des indices

Dezember 2025 = 100 ~ Décembre 2025 = 100

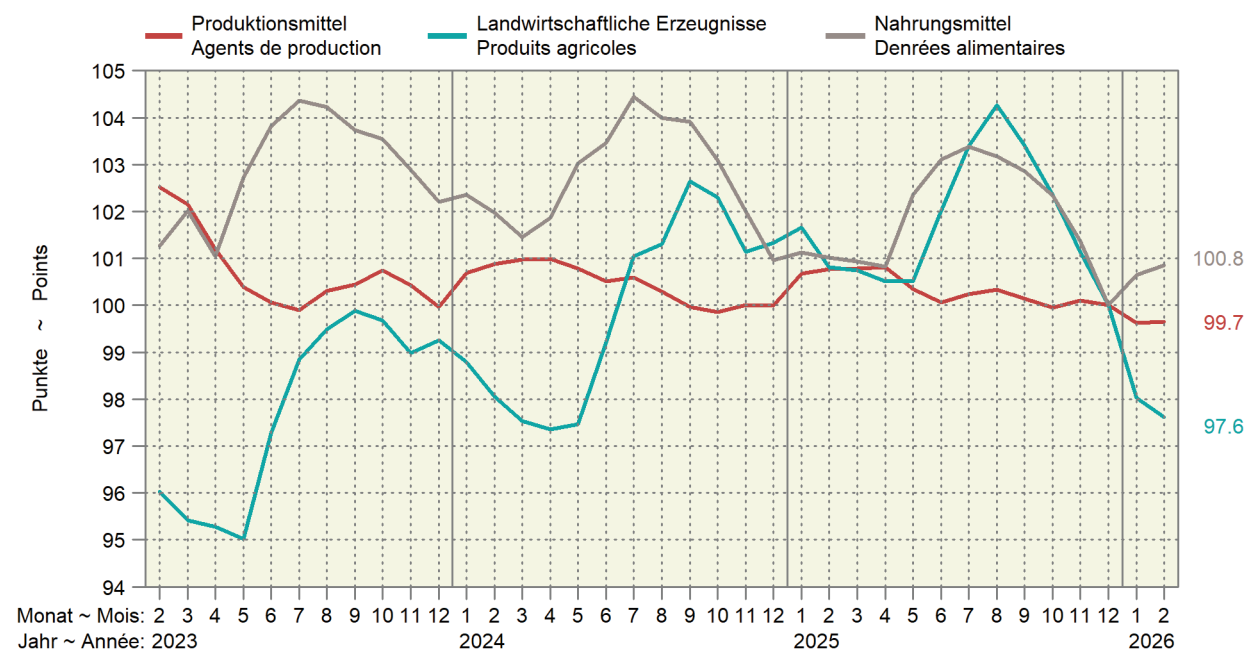

### 6.18 Kaufkraft landwirtschaftlicher Produkte im Verhältnis zu landwirtschaftlichen Produktionsmitteln Pouvoir d'achat des produits agricoles par rapport aux agents de production agricole

Verhältnis zwischen dem Produzentepreisindex Landwirtschaft und dem Einkaufspreisindex landw. Produktionsmittel, Dezember 2025 = 100. Die Indices der zwei aktuellsten Monate sind provisorisch.

Relation entre l'indice des prix à la production dans l'agriculture et l'indice des prix des agents de production agricoles, décembre 2025 = 100. Les indices des deux mois les plus actuels sont provisoires.

Jahre	Jan	Feb	Mrz	Apr	Mai	Jun	Jul	Aug	Sep	Okt	Nov	Dez	Jahresmittel
Années	Jan	Fév	Mar	Avr	Mai	Jun	Jul	Aoû	Sep	Oct	Nov	Déc	Moyenne annuelle
2022	100.2	97.8	95.8	95.6	95.9	96.2	97.9	95.9	97.2	97.5	95.9	97.0	96.9
2023	94.7	93.7	93.4	94.1	94.6	97.2	98.9	99.2	99.5	99.0	98.6	99.3	96.8
2024	98.1	97.2	96.6	96.4	96.7	98.7	100.4	101.0	102.7	102.4	101.1	101.3	99.4
2025	101.0	100.0	100.0	99.7	100.2	102.0	103.2	103.9	103.3	102.4	101.0	100.0	101.4
2026	98.4	98.0											

Agristat

Agristat

Kaufkraft landw. Produkte im Verhältnis zu den landw. Produktionsmitteln  
Pouvoir d'achat des produits agricoles par rapport aux agents de production agricole  
Dezember 2025 = 100 ~ Décembre 2025 = 100

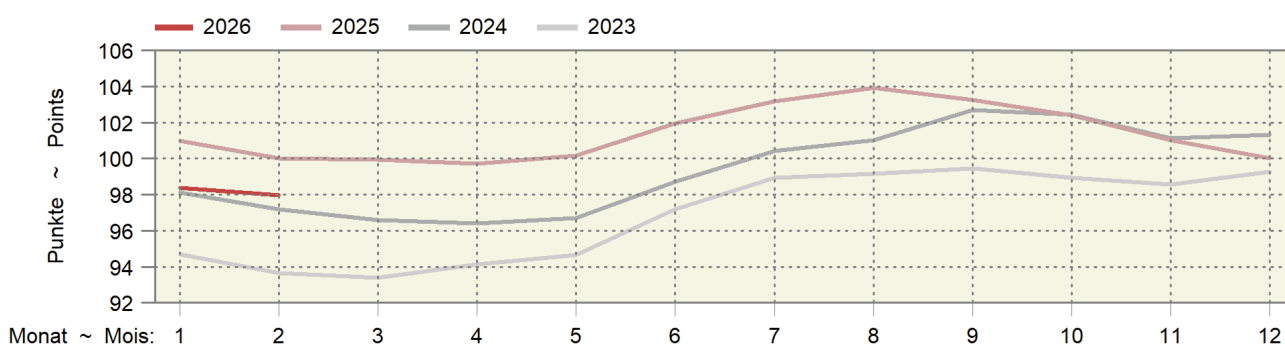

### 6.19 Kaufkraft landwirtschaftlicher Produkte im Verhältnis zu den Konsumentenpreisen Pouvoir d'achat des produits agricoles par rapport aux prix à la consommation

Verhältnis zwischen dem Produzentepreisindex Landwirtschaft und dem Landesindex der Konsumentenpreise, Dezember 2025 = 100. Die Indices der zwei aktuellsten Monate sind provisorisch.

Relation entre l'indice des prix à la production dans l'agriculture et l'indice des prix à la consommation, décembre 2025 = 100. Les indices des deux mois les plus actuels sont provisoires.

Jahre	Jan	Feb	Mrz	Apr	Mai	Jun	Jul	Aug	Sep	Okt	Nov	Dez	Jahresmittel
Années	Jan	Fév	Mar	Avr	Mai	Jun	Jul	Aoû	Sep	Oct	Nov	Déc	Moyenne annuelle
2022	99.6	97.5	96.4	97.7	98.4	99.0	100.6	99.0	101.0	101.0	99.7	100.0	99.2
2023	99.1	97.0	96.3	96.1	95.6	97.8	99.6	100.0	100.5	100.2	99.7	99.9	98.5
2024	99.3	97.9	97.4	96.9	96.8	98.5	100.5	100.8	102.4	102.2	101.1	101.4	99.6
2025	101.8	100.4	100.3	100.0	99.9	101.2	102.6	103.5	102.9	102.1	101.1	100.0	101.3
2026	98.1	97.1											

Agristat

Agristat

Kaufkraft landwirtschaftlicher Produkte im Verhältnis zu den Konsumentenpreisen  
Pouvoir d'achat des produits agricoles par rapport aux prix à la consommation  
Dezember 2025 = 100 ~ Décembre 2025 = 100

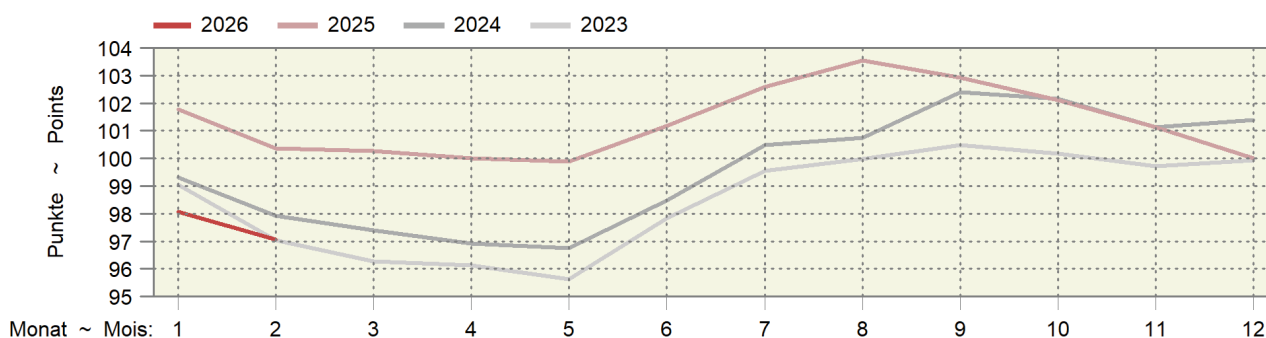

## 6.20 Produzenten- und Importpreisindex Indice des prix à la production et à l'importation

Dezember 2025 = 100 ~ Décembre 2025 = 100

Produktgruppen	Gewichtung 2025  Pondération 2025	2025		2026		Veränderung in % zum Variation en % par rap.		Groupes de produits
		Februar	Dezember	Januar	Februar	Vorjahr	Vormonat	
		Février	Décembre	Janvier	Février	Année préc.	Mois préc.	
Produzentenpreisindex Total	100.0000	101.7	100.0	99.8	99.4	-2.3	-0.5	Indice des prix à la production, total
Landw. Produkte, inbegr. Gartenbau- und Baum- schulprodukte	1.6083	99.9	100.0	97.1	96.4	-3.5	-0.7	Produits agricoles, produits de pépinières et prod. horticoles inclus
Nahrungs- und Futtermittel	8.1967	98.6	100.0	99.9	99.6	1.0	-0.3	Produits alimentaires et aliments fourragers
Getränke	0.5532	100.2	100.0	100.0	100.0	-0.2	-	Boissons
Tabakwaren	0.1931	95.2	100.0	100.0	100.0	5.0	-	Tabacs
Forstwirtschaftliche Produkte	0.0953	96.2	100.0	100.0	101.9	5.9	1.9	Produits sylvicoles
Holzprodukte	1.7391	99.2	100.0	100.0	99.9	0.8	-0.1	Produits en bois
Importpreisindex, Total	100.0000	103.4	100.0	99.5	99.7	-3.5	0.2	Indice des prix à l'importation, total
Landwirtschaftliche Produkte	1.9815	104.4	100.0	104.8	105.7	1.2	0.9	Produits agricoles
Nahrungs- und Futtermittel	3.6311	99.8	100.0	100.1	99.4	-0.4	-0.6	Produits alimentaires et aliments fourragers
Getränke	1.0178	101.6	100.0	100.0	100.0	-1.6	-	Boissons
Holzprodukte	1.0432	98.7	100.0	100.0	99.7	1.0	-0.3	Produits en bois

Bundesamt für Statistik (BFS)

Office fédéral de la statistique (OFS)

### Produzenten- und Importpreisindex

#### Indice des prix à la production et à l'importation

Produzentenpreisindex (PPI) und Importpreisindex (IPI), Dezember 2025 = 100

Indice des prix à la production (IPP) et indice des prix à l'importation (IPI), décembre 2025 = 100

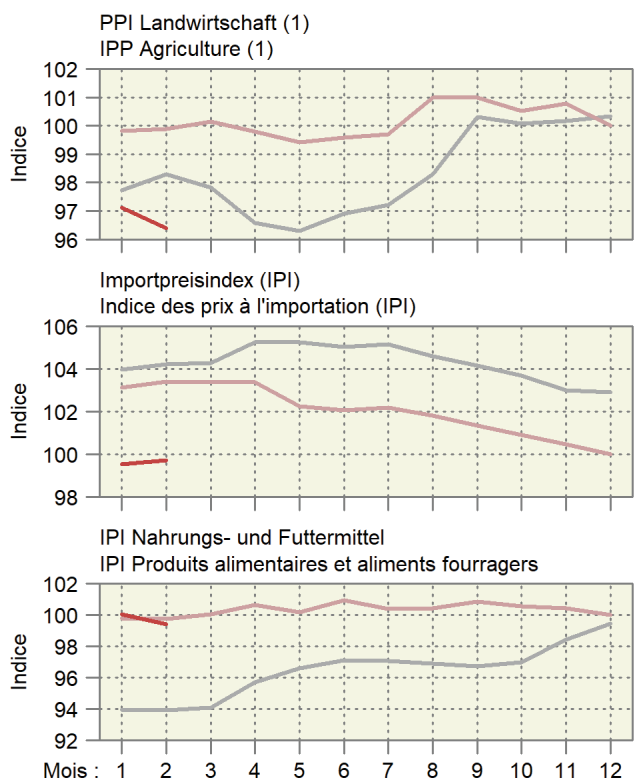
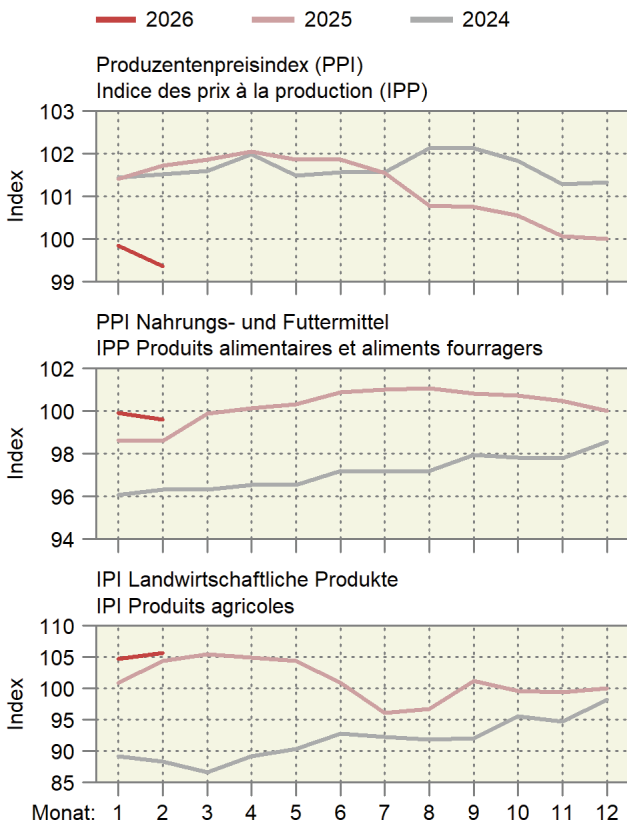

1) Inklusive Produkte des Gartenbaus und der Baumschulen ~ 1) Y compris les produits de pépinières et horticoles

## 6.21 Internationale Preise für Milchprodukte Prix internationaux de produits laitiers

In CHF/kg ~ En CHF/kg

Produkte	2025		2026			Differenz in CHF zum		Produits
	März	Dezember	Januar	Februar	März *	Differenz in CHF par rapport à		
						Vorjahr	Vormonat	
						Année préc.	Mois préc.	
Mars	Décembre	Janvier	Février	Mars *	Année préc.	Mois préc.		
Westeuropa								Europe de l'Ouest
Butter	5.96	3.57	3.82	4.15	5.29	-0.67	1.14	Beurre
Magermilchpulver	2.34	1.93	2.05	2.25	2.76	0.42	0.52	Poudre de lait écrémé
Vollmilchpulver	3.64	2.67	2.71	2.86	3.16	-0.48	0.30	Poudre de lait entier
Ozeanien								Océanie
Butter	6.67	4.22	4.16	4.57	5.45	-1.22	0.88	Beurre
Magermilchpulver	2.57	2.00	2.04	2.25	2.67	0.09	0.42	Poudre de lait écrémé
Vollmilchpulver	3.53	2.62	2.63	2.75	3.04	-0.49	0.29	Poudre de lait entier

Schweizer Milchproduzenten (SMP)

Producteurs suisses de lait (PSL)

Preisentwicklung für Milchprodukte auf dem Weltmarkt  
Évolution des prix de produits laitiers sur le marché mondial

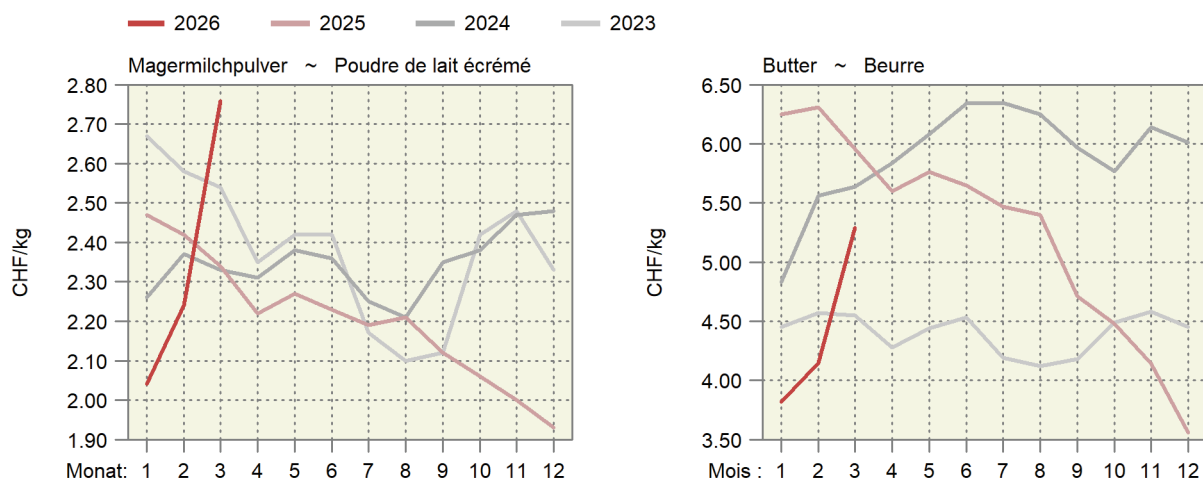

Entwicklung der Fett- und Eiweisspreise auf dem Weltmarkt  
Évolution des prix de la graisse et de la protéine sur le marché mondial

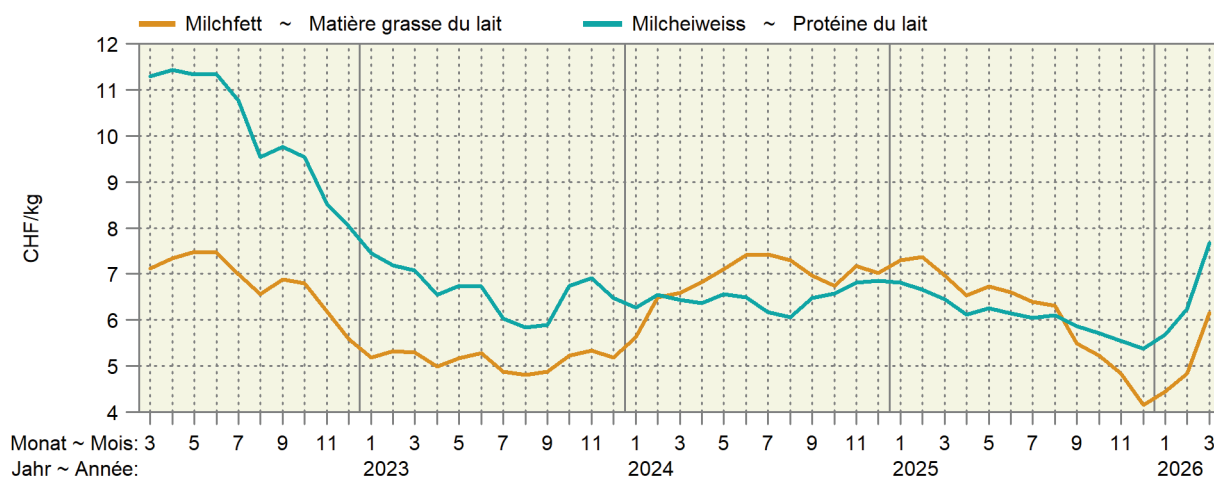

## 6.22 Preise von Schlachtvieh und Tränkekälbern in den Nachbarländern Prix du bétail de boucherie et des veaux à l'engrais dans les pays voisins

Euro-Preise umgerechnet in CHF pro kg SG oder pro Tier

Prix en euros transformés en CHF par kg PM ou par animal

Kategorie	Land	Klasse	2025	2026	Differenz in CHF zum			
Catégorie	Pays	Classe			Différence en CHF par rapport à			
			März	Januar	Februar	März *	Vorjahr	Vormonat
			Mars	Janvier	Février	Mars *	Année préc.	Mois préc.
<b>Mastschweine (CHF/kg SG) ~ Porcs de boucherie (CHF/kg PM)</b>								
	DE	E	1.74	1.46	1.43	1.57	-0.17	0.14
	FR	E	1.77	1.48	1.44	1.44	-0.33	0.00
	IT	R	2.04	1.95	1.78	1.72	-0.32	-0.06
	AT	E	1.90	1.51	1.50	1.65	-0.26	0.15
<b>Mastmuni (CHF/kg SG) ~ Taureaux (CHF/kg PM)</b>								
	DE	R3 (T3)	6.19	6.88	6.71	6.69	0.50	-0.02
	FR	R3 (T3)	5.82	6.87	6.88	6.84	1.01	-0.05
	IT	R3 (T3)	5.80	6.88	6.79	6.76	0.96	-0.03
	AT	R3 (T3)	5.72	6.87	6.78	6.75	1.03	-0.03
<b>Rinder (CHF/kg SG) ~ Génisses (CHF/kg PM)</b>								
	DE	R3 (T3)	5.68	6.48	6.33	6.35	0.68	0.03
	FR	R3 (T3)	5.64	6.99	6.98	6.99	1.35	0.01
	IT	R3 (T3)	6.42	7.33	7.29	7.46	1.04	0.17
	AT	R3 (T3)	5.37	6.59	6.50	6.46	1.10	-0.03
<b>Kühe (CHF/kg SG) ~ Vaches (CHF/kg PM)</b>								
	DE	O3 (A3)	5.28	5.66	5.52	5.60	0.31	0.07
	FR	O3 (A3)	4.95	5.98	6.03	6.08	1.13	0.06
	IT	O3 (A3)	4.79	5.15	5.06	5.03	0.24	-0.04
	AT	O3 (A3)	4.63	5.23	5.26	5.28	0.65	0.02
<b>Schlachtkälber (CHF/kg SG) ~ Veaux de boucherie (CHF/kg PM)</b>								
	DE	E-P (C-X)	6.72	7.46	7.49	7.11	0.39	-0.38
	FR	R (T)	7.64	8.73	8.72	8.69	1.05	-0.03
	IT		6.77	7.31	7.46	7.45	0.68	-0.01
	AT	E-P (C-X)	7.02	9.08	8.72	8.74	1.72	0.02
<b>Tränkekälber männlich (CHF/Tier) ~ Veaux à l'engrais mâles (CHF/animal)</b>								
	DE	Milchtyp ~ Type laitier	231	258	263	290	59	27
	FR	Milchtyp ~ Type laitier	183	172	218	247	64	29
	IT	Milchtyp ~ Type laitier	186	192	196	229	43	33
	AT	Milchtyp ~ Type laitier	203	252	258	281	78	23
	DE	Masttyp ~ Type engraissement	320	424	435	462	142	27
	FR	Masttyp ~ Type engraissement	340	358	437	471	131	33
	IT	Masttyp ~ Type engraissement	252	292	291	310	58	18
	AT	Masttyp ~ Type engraissement	457	524	620	613	156	-8
<b>Schlachtlämmer (CHF/kg SG) ~ Agneaux de boucherie (CHF/kg PM)</b>								
	DE		9.73	8.67	8.54	9.20	-0.53	0.65
	FR		9.69	9.23	8.88	9.20	-0.49	0.32
	IT		7.52	8.52	8.21	7.83	0.31	-0.38
	AT		7.31	7.12	7.08	7.23	-0.08	0.15

Verschiedene Quellen

Sources diverses

Preise von Schlachtvieh in den Nachbarländern

Prix du bétail de boucherie dans les pays voisins

In CHF pro kg Schlachtgewicht (SG) ~ En CHF par kg de poids mort (PM)

Deutschland / Allemagne (orange), Frankreich / France (cyan), Italien / Italie (green), Österreich / Autriche (red)

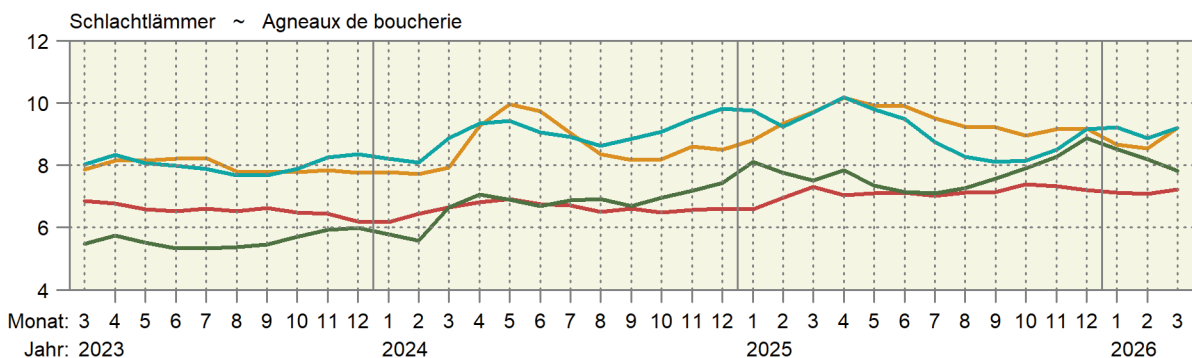
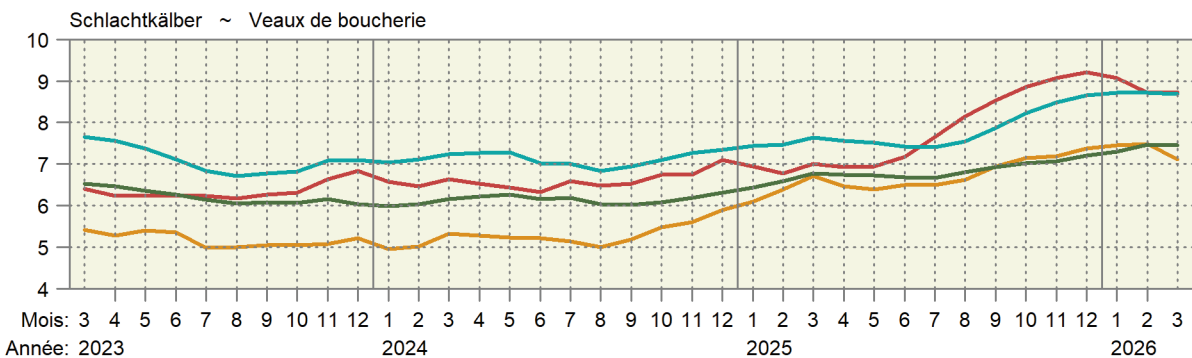
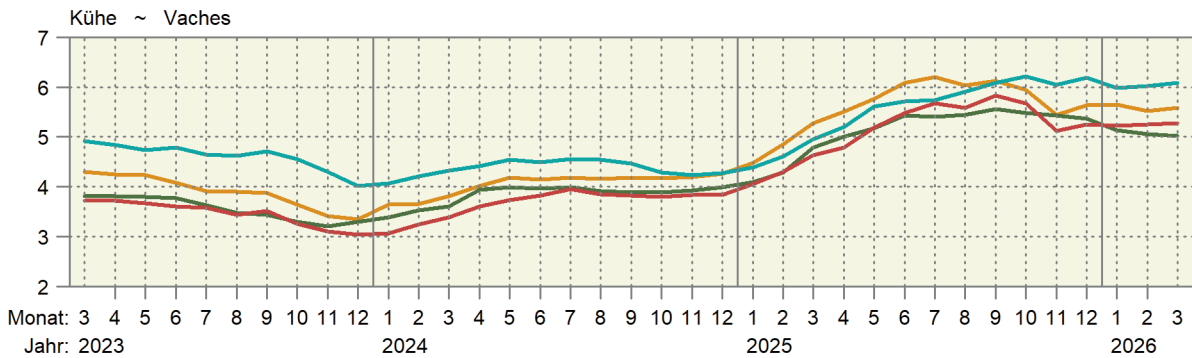
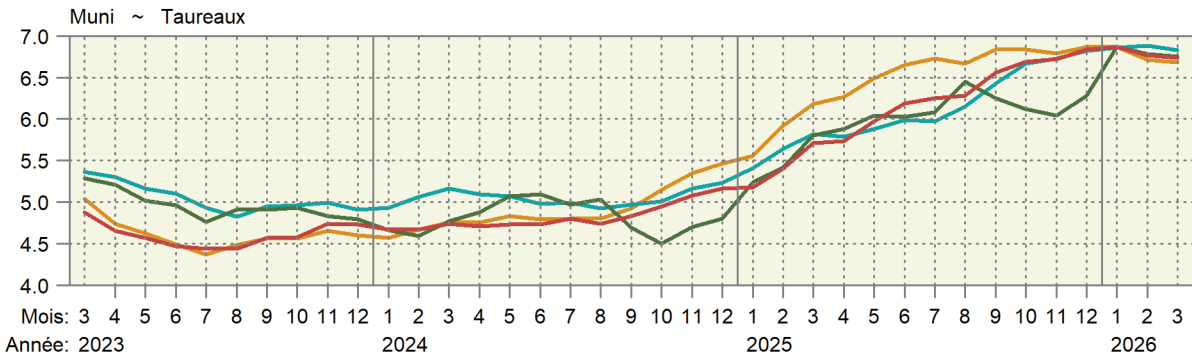
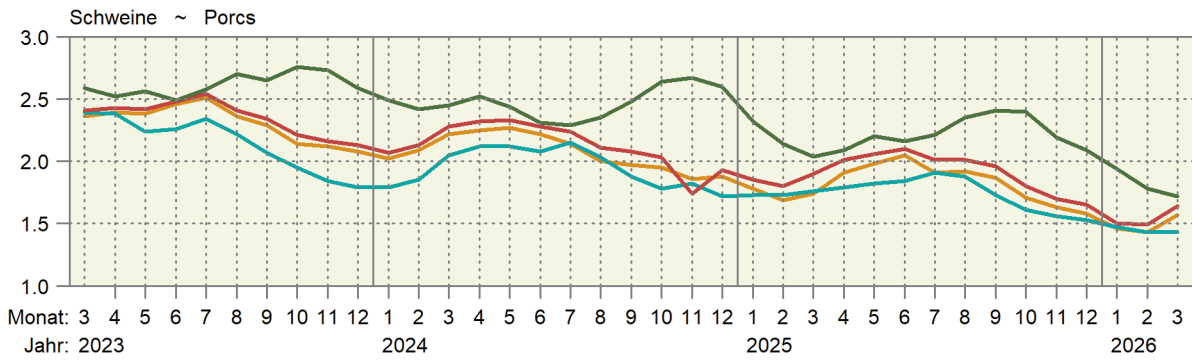

## 6.23 Weltmarktpreise Prix sur le marché mondial

Internationale Preise der Weltbank (WB), der Börse Chicago (C) und der Börse New York (NY), Preise in CHF/Tonne (Rohöl in CHF/1000 Liter, Gas in CHF/mmBTU bzw. CHF/26,4 Kubikmeter)

Prix internationaux de la Banque Mondiale (WB), de la bourse Chicago (C) et de la bourse New York (NY), prix en CHF/tonne (pétrole brut en CHF/1000 Liter, gaz en CHF/mmBTU c'est-à-dire CHF/26,4 mètres cubes)

Produkte	Quelle Source	2025	2026		Differenz in CHF zum			Produits
		März	Januar	Februar	März	Différence en CHF par rapport à		
		Mars	Janvier	Février	Mars	Vorjahr Année préc.	Vormonat Mois préc.	
Rindvieh	C	3 953	4 092	4 155	4 069	115.80	-85.83	Bovins
Rindfleisch	WB	5 502	6 340	6 280	6 215	712.85	-64.72	Viande de bœuf
Mastrinder	C	5 982	6 295	6 276	6 460	478.28	183.67	Bovins à l'engrais
Schweine	C	1 677	1 508	1 526	1 635	-42.14	108.99	Porcs
Geflügelfleisch	WB	1 438	1 380	1 386	1 304	-133.91	-81.48	Viande de poulet
Weizen	C	179	151	154	171	-7.88	16.56	Blé
Weichweizen SRW USA	WB	201	172	180	195	-6.38	15.09	Blé tendre SRW USA
Reis Thailand 5 %	WB	375	322	316	300	-75.72	-16.30	Riz Thaïlande 5 %
Mais	C	159	134	131	142	-17.23	10.89	Maïs
Mais	WB	183	162	162	167	-15.91	5.37	Maïs
Sojabohnen	C	327	309	320	341	14.41	20.76	Soja
Sojabohnen	WB	354	335	355	372	17.38	16.75	Soja
Sojamehl	WB	326	305	302	318	-8.12	15.79	Farine de soja
Kaffee Arabica	WB	7 880	6 340	5 475	5 799	-2 080.89	324.51	Café Arabica
Kaffee Robusta	WB	5 027	3 354	3 062	3 066	-1 960.79	4.13	Café Robusta
Kaffee (CSCE)	NY	7 681	6 220	4 992	5 122	-2 558.83	130.54	Café (CSCE)
Tee	WB	2 374	2 153	2 088	2 118	-256.46	29.51	Thé
Kakao	WB	7 142	3 929	2 772	2 550	-4 591.69	-221.78	Cacao
Kakao	NY	7 217	3 874	2 776	2 524	-4 692.40	-251.65	Cacao
Bananen USA	WB	1 047	945	937	954	-92.91	16.98	Bananes USA
Orangen	WB	1 271	877	729	762	-508.91	33.18	Oranges
Kokosöl	WB	2 082	1 736	1 746	1 857	-224.41	111.26	Huile de coco
Erdnussöl	WB	1 369	953	956	984	-385.93	27.16	Huile d'arachides
Palmöl	WB	943	794	803	868	-75.40	64.52	Huile de palme
Palmkernöl	WB	1 823	1 680	1 774	2 025	202.06	251.57	Huile de noix de palmiers
Sojaöl	WB	894	912	991	1 166	272.42	175.32	Huile de soja
Rapsöl	WB	1 054	967	985	1 026	-28.19	40.42	Huile de colza
Sonnenblumenöl	WB	1 089	1 139	1 117	1 153	63.75	35.97	Huile de tournesol
Zucker	WB	368	253	237	260	-107.75	22.86	Sucre
Zucker Nr. 11 (CSCE)	NY	370	257	239	253	-117.74	14.12	Sucre n° 11 (CSCE)
Fischmehl	WB	1 453	1 438	1 422	1 445	-8.09	22.80	Farine de poisson
Harnstoff	WB	349	328	365	571	222.38	206.16	Urée
Rohphosphat	WB	135	121	118	120	-14.75	2.13	Phosphate brut
Diammoniumphosphat	WB	543	489	484	518	-25.56	33.75	Phosphate diammonique
Triplesuperphosphat	WB	423	418	414	439	16.38	24.72	Triple superphosphate
Kaliumchlorid	WB	297	289	288	299	2.40	11.61	Chlorure de potassium
Kautschuk TSR20	WB	2 088	1 693	1 746	1 881	-207.48	134.70	Caoutchouc TSR20
Rohöl	WB	393	316	331	473	80.09	142.38	Pétrole brut
Kohle Australien	WB	92	87	91	109	17.19	17.57	Charbon d'Australie
Gas Europa	WB	11.69	9.29	8.68	14.09	2.40	5.40	Gaz Europe

Weltbank; Börse Chicago; Börse New York

Banque Mondiale; Bourse de Chicago; Bourse de New York

Entwicklung der Weltmarktpreise, Teil 1

Évolution des prix sur le marché mondial, 1ère partie

In CHF pro Tonne; oben rechts: Änderung in Prozent im letzten Monat gegenüber dem Vorjahr

En CHF par tonne ; à droite en haut : changement en pour cent au dernier mois par rapport à l'année précédente

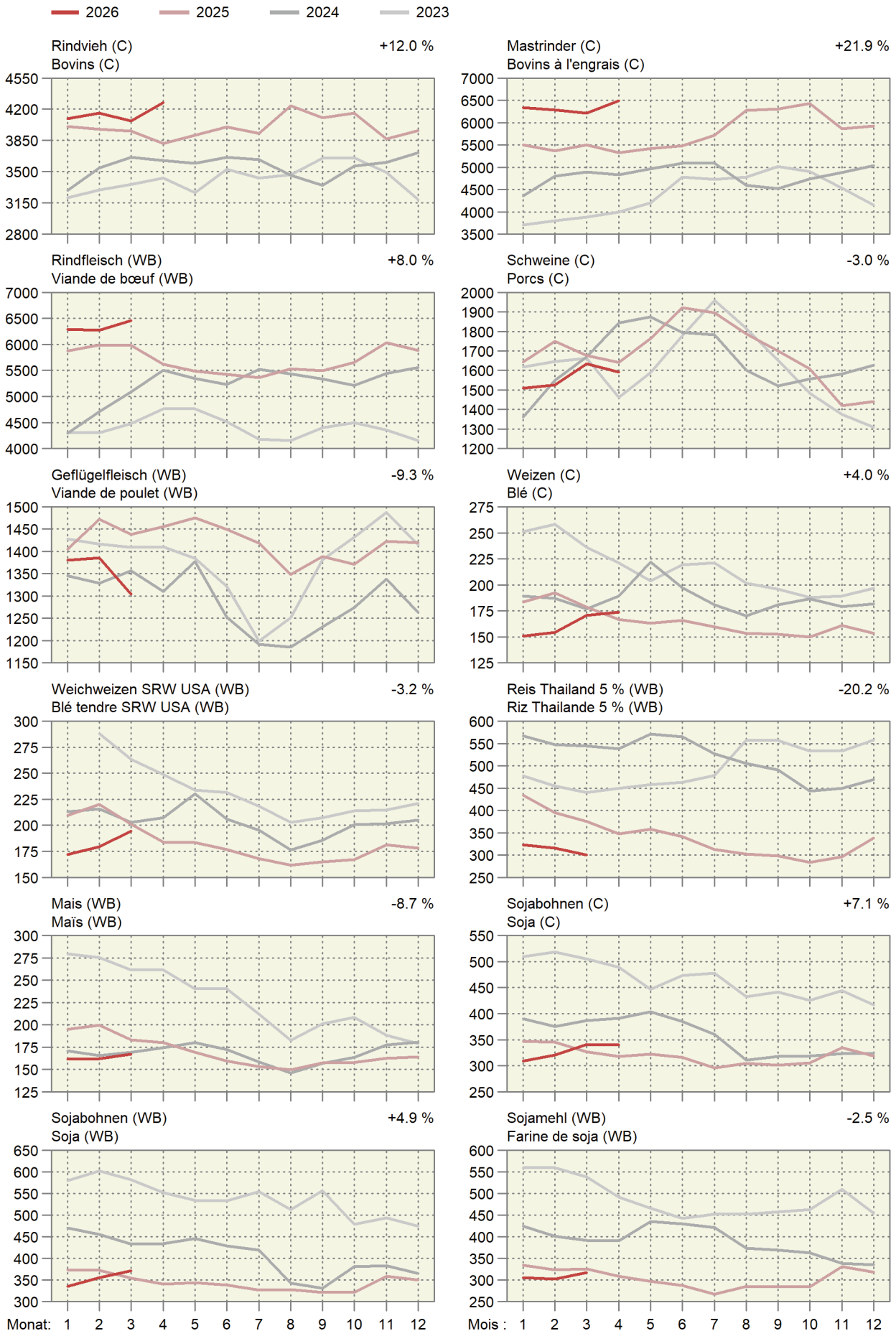

Entwicklung der Weltmarktpreise, Teil 2

Évolution des prix sur le marché mondial, 2ème partie

In CHF pro Tonne; oben rechts: Änderung in Prozent im letzten Monat gegenüber dem Vorjahr

En CHF par tonne ; à droite en haut : changement en pour cent au dernier mois par rapport à l'année précédente

2026 2025 2024 2023

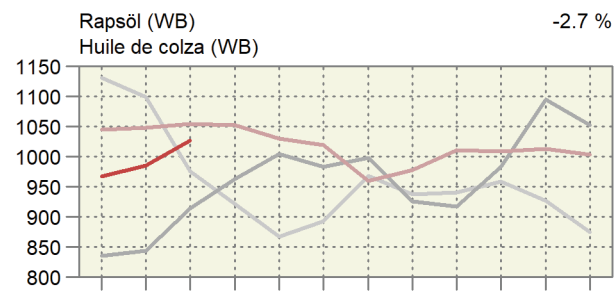
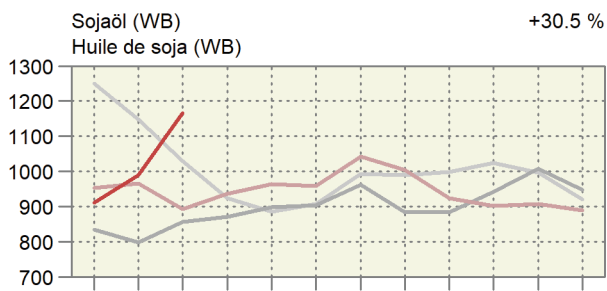
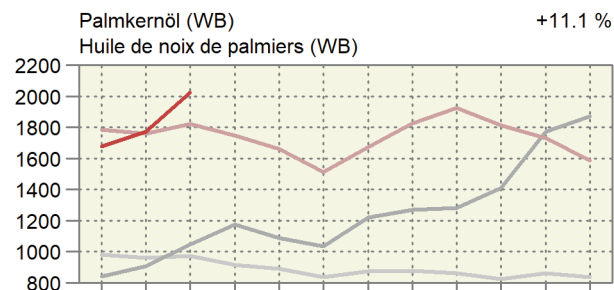
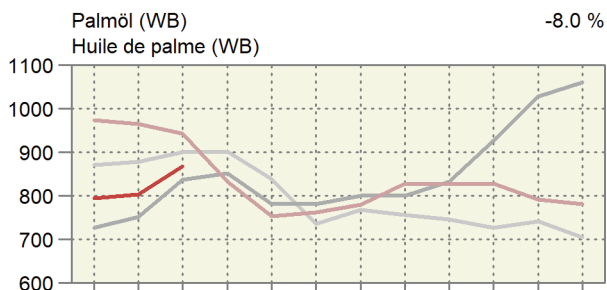
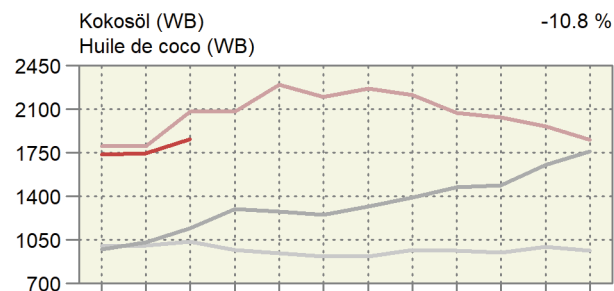
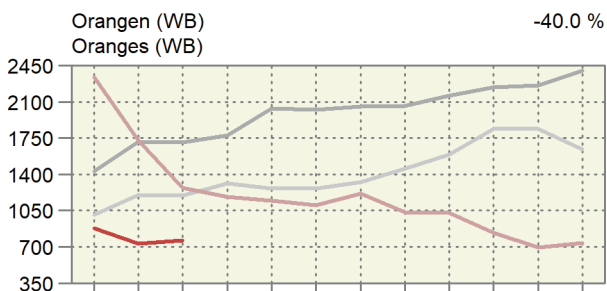
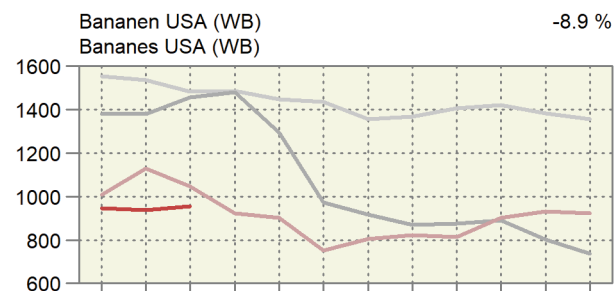
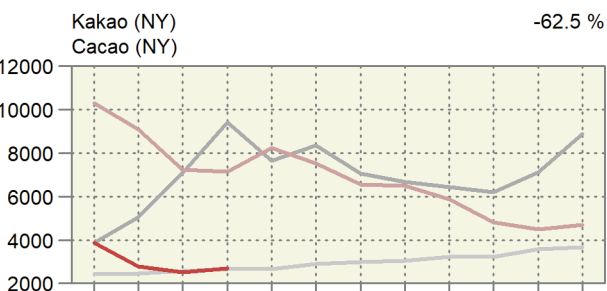
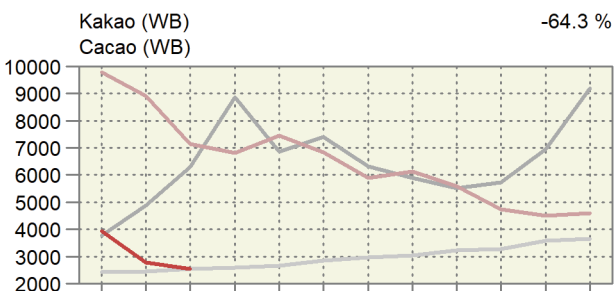
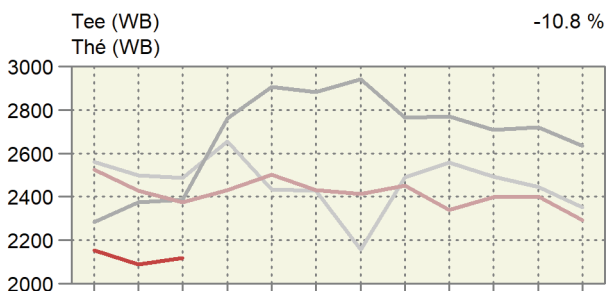
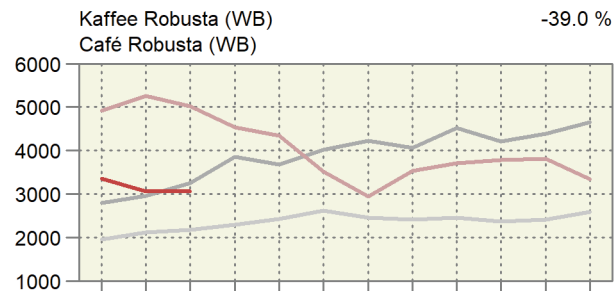
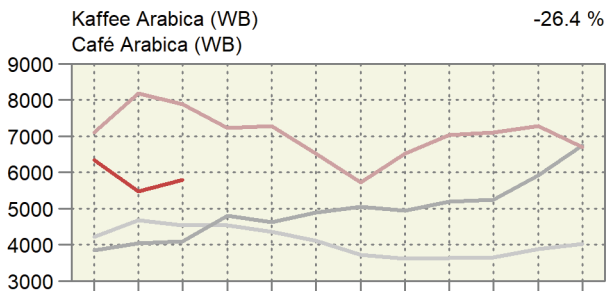

Monat: 1 2 3 4 5 6 7 8 9 10 11 12

Mois : 1 2 3 4 5 6 7 8 9 10 11 12

Entwicklung der Weltmarktpreise, Teil 3

Évolution des prix sur le marché mondial, 3ème partie

In CHF pro Tonne; oben rechts: Änderung in Prozent im letzten Monat gegenüber dem Vorjahr

En CHF par tonne ; à droite en haut : changement en pour cent au dernier mois par rapport à l'année précédente

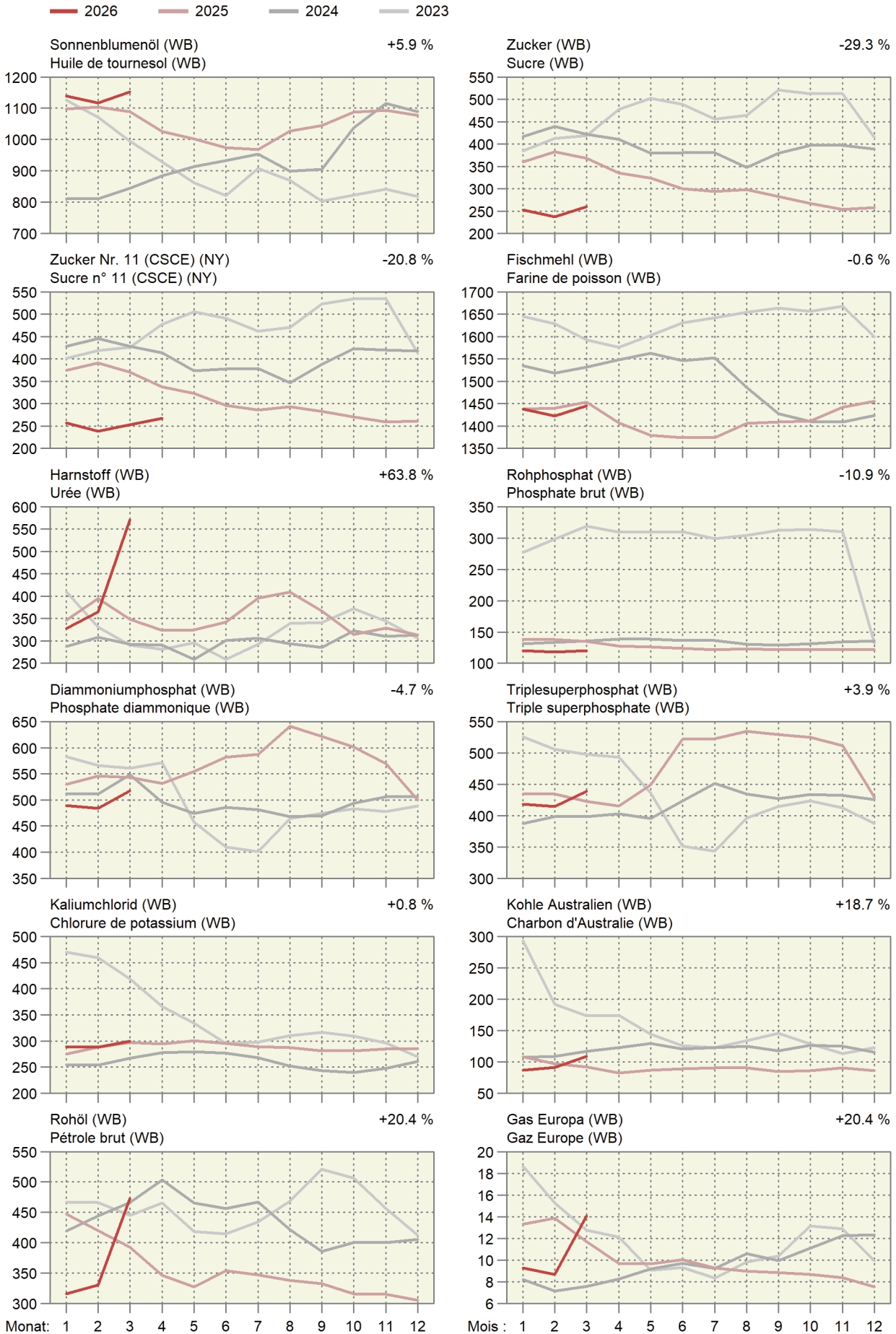

## 7. Diverses ~ Divers

### 7.1 Verkaufswert tierischer Erzeugnisse im Monat Februar Valeur de vente de produits d'origine animale au mois de février

Berechnung ohne Eigenverbrauch ~ Calcul sans auto-consommation

Erzeugnisse	Einheit Unité	Verkaufsmenge			Verkaufswert je Mengeneinheit CHF ohne MwSt.			Verkaufswert, tausend CHF ohne MwSt.			Produits
		Quantité vendue			Valeur de vente par unité de mesure, CHF hors TVA			Valeur de vente, milliers de CHF hors TVA			
		2025	2026 *	%	2025	2026 *	%	2025	2026 *	%	
Nutzvieh- export	St. ~ Pce	16	20	25.0	2 906	1 638	-43.6	46	33	-29.5	Export. de bétail de rente
<b>Schlachttiere</b>											Animaux de bouch.
Grossvieh	St. ~ Pce	32 026	34 457	7.6	2 974	3 117	4.8	95 239	107 402	12.8	Gros bétail
Kälber	St. ~ Pce	15 503	15 249	-1.6	1 815	1 926	6.1	28 134	29 373	4.4	Veaux
Schweine	St. ~ Pce	178 779	194 553	8.8	409	303	-25.9	73 060	58 889	-19.4	Porcs
Schafe	St. ~ Pce	16 205	17 350	7.1	301	286	-4.9	4 873	4 962	1.8	Moutons
Geflügel <sup>1</sup>	t LG ~ t PV	12 716	13 300	4.6	2 657	2 660	0.1	33 793	35 378	4.7	Volaille <sup>1</sup>
<b>Total</b>								<b>235 100</b>	<b>236 005</b>	<b>0.4</b>	<b>Total</b>
Milch	t	261 011	...	...	730	681	-6.8	190 651	...	...	Lait
Eier	1000 St. ~ Pce	91 338	89 803	-1.7	333	344	3.2	30 400	30 855	1.5	Œufs

<sup>1</sup> Poulet, Truten

<sup>1</sup> Poulets, dindes

Bundesamt für Landwirtschaft (BLW); Bundesamt für Zoll und Grenzsicherheit (BAZG);  
Proviande; weitere Quellen; Berechnungen durch Agristat

Office fédéral de l'agriculture (OFAG); Office fédéral de la douane et de la sécurité des  
frontières (OFDF); Proviande; autres sources; calculs par Agristat

### Verkaufswert tierischer Erzeugnisse nach Monat Valeur de vente de produits d'origine animale par mois In Millionen CHF ~ En millions de CHF

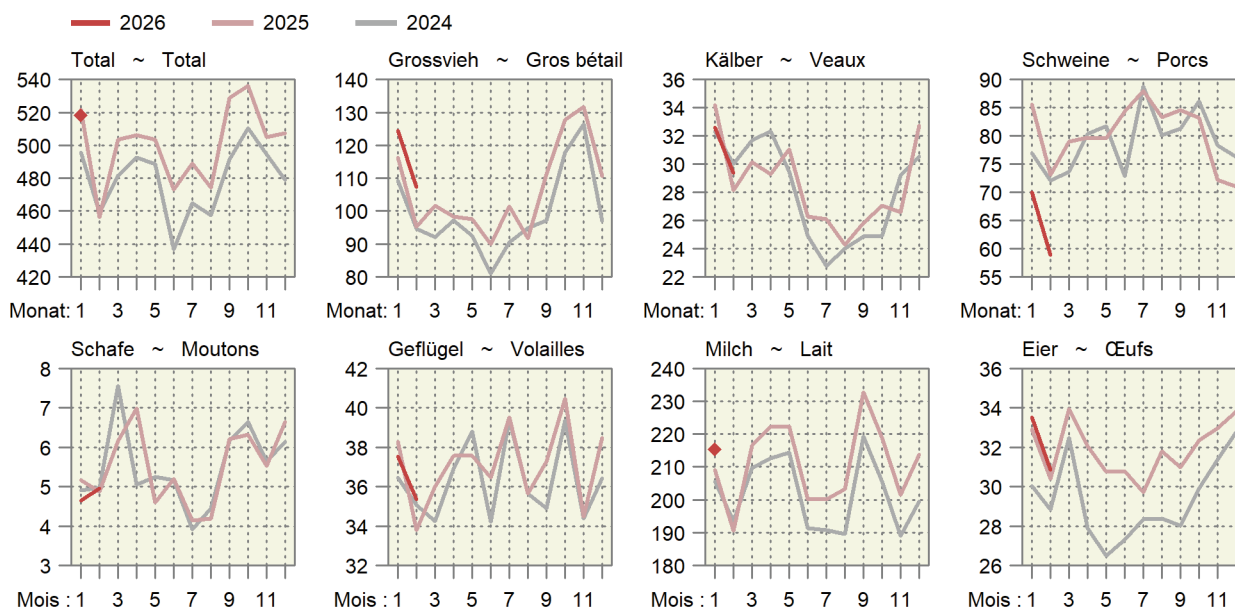

## 7.2 Verkaufswert tierischer Erzeugnisse nach Monaten Valeur de vente de produits d'origine animale par mois

Berechnungen ohne Eigenverbrauch in Millionen CHF, ohne MwSt. ~ Calcul sans auto-consommation en millions de CHF, hors TVA

Jahr Monat	Nutzvieh- ausfuhr	Schlachttiere ~ Animaux de boucherie					Milch	Eier	Total	
Année Mois	Exportations de bétail de rente	Grossvieh	Kälber	Schweine	Schafe	Geflügel <sup>1</sup>	Lait	Œufs		
		Gros bétail	Veaux	Porcs	Moutons	Volaille <sup>1</sup>				
2024	Jan	0.0	109.2	32.3	76.9	4.9	36.5	205.6	30.0	495.6
	Feb	0.0	94.6	30.0	72.0	5.0	35.1	193.5	28.9	459.0
	Mrz	0.0	92.0	31.7	73.7	7.6	34.3	209.7	32.5	481.5
	Apr	0.0	97.1	32.3	80.3	5.1	36.9	212.7	27.9	492.4
	Mai	0.0	92.6	29.5	81.8	5.3	38.8	214.4	26.5	488.8
	Jun	0.0	81.0	24.9	72.9	5.2	34.2	191.4	27.3	436.9
	Jul	0.2	90.6	22.8	88.8	3.9	39.4	190.8	28.4	464.8
	Aug	0.0	94.9	24.0	80.2	4.5	35.7	189.7	28.4	457.3
	Sep	0.0	97.1	24.9	81.2	6.2	34.9	219.2	28.0	491.5
	Okt	0.0	117.8	24.9	86.1	6.7	39.4	205.7	29.9	510.5
	Nov	0.0	126.3	29.2	78.4	5.6	34.4	189.0	31.4	494.3
	Dez	0.0	96.9	30.6	76.2	6.1	36.4	199.7	32.8	478.8
	Jahr	0.5	1 190.2	337.1	948.5	65.9	435.9	2 421.3	351.9	5 751.3
2025	Jan	0.0	116.2	34.2	85.6	5.2	38.3	209.2	32.9	521.6
	Fév	0.0	95.2	28.1	73.1	4.9	33.8	190.7	30.4	456.2
	Mar	0.0	101.7	30.2	79.0	6.2	36.0	216.5	34.0	503.5
	Avr	0.0	98.3	29.3	79.7	7.0	37.6	222.2	32.1	506.2
	Mai	0.2	97.5	31.0	79.5	4.6	37.6	222.3	30.8	503.5
	Jun	0.0	89.9	26.3	84.3	5.2	36.5	200.2	30.8	473.2
	Jul	0.1	101.4	26.1	88.0	4.1	39.5	200.2	29.7	489.2
	Aoû	-	91.8	24.3	83.3	4.2	35.6	203.4	31.8	474.4
	Sep	0.0	111.2	25.8	84.6	6.2	37.3	232.7	31.0	528.8
	Oct	0.0	127.9	27.1	83.2	6.3	40.5	218.9	32.4	536.2
	Nov	0.0	131.6	26.6	72.2	5.5	34.5	201.6	33.0	505.0
	Dez	0.1	110.6	32.7	71.1	6.6	38.5	213.7	33.8	507.2
	Année	0.6	1 273.3	341.7	963.6	66.0	445.6	2 531.5	382.6	6 005.0
2026 *	Jan	0.0	124.5	32.6	70.1	4.6	37.5	215.4	33.5	518.3
	Feb	0.0	107.4	29.4	58.9	5.0	35.4	...	30.9	...
Jan - Feb 2025		0.1	211.4	62.3	158.7	10.0	72.1	399.8	63.3	977.8
Jan - fév 2026 *		0.1	231.9	62.0	129.0	9.6	72.9	...	64.4	...

<sup>1</sup> Poulet, Truten

<sup>1</sup> Poulets, dindes

Bundesamt für Landwirtschaft (BLW); Bundesamt für Zoll und Grenzsicherheit (BAZG);  
Proviande; weitere Quellen; Berechnungen durch Agristat

Office fédéral de l'agriculture (OFAG); Office fédéral de la douane et de la sécurité des  
frontières (OFDF); Proviande; autres sources; calculs par Agristat

### Verkaufswert tierischer Erzeugnisse kumuliert über 12 Monate Valeur de vente de produits d'origine animale cumulées sur 12 mois

Über 12 Monate kumulierte Werte in Millionen CHF ~ Valeurs cumulées sur 12 mois en millions de CHF

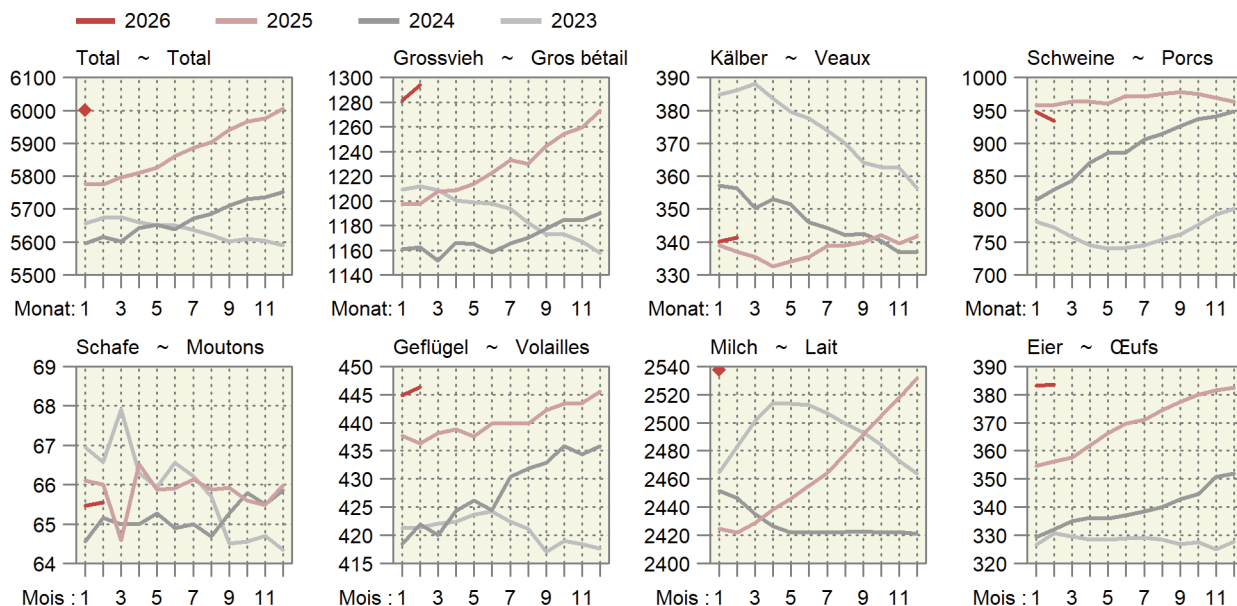

### 7.3 Monatliche Umsätze im Detailhandel Chiffres d'affaires mensuels dans le commerce de détail

Entwicklung auf der Basis der kalender- und saisonbereinigten Umsätze, 2021 = 100  
Évolution sur la base des chiffres d'affaires corrigés des effets calendaires et des variations saisonnières, 2021 = 100

Monat ~ Mois	Nominal							Real ~ Réel						
	Jahr ~ Année							Jahr ~ Année						
	2020	2021	2022	2023	2024	2025	2026	2020	2021	2022	2023	2024	2025	2026
Nahrungsmittel, Getränke, Tabak ~ Denrées alimentaires, boissons, tabac														
Jan ~ Jan	91.6	102.6	97.2	99.3	99.8	100.1	100.0	91.1	102.2	97.9	95.2	93.8	94.7	94.5
Feb ~ Fév	95.7	101.8	98.0	99.8	100.1	100.1	99.3	95.3	101.8	98.5	95.0	94.4	94.8	93.8
Mrz ~ Mar	100.4	106.6	97.9	99.5	100.0	100.0		99.2	106.6	97.6	94.1	94.4	94.7	
Apr ~ Avr	96.2	106.7	97.4	97.3	99.4	99.8		94.3	106.1	96.9	92.4	93.4	94.4	
Mai ~ Mai	108.3	103.1	96.8	100.8	99.7	98.7		106.6	103.1	95.6	95.4	94.0	93.0	
Jun ~ Jun	100.9	96.9	97.0	101.6	97.8	100.8		99.0	97.4	95.7	96.0	92.5	95.2	
Jul ~ Jul	101.9	96.3	96.5	99.0	101.3	100.4		100.3	96.3	95.0	93.2	95.2	94.4	
Aug ~ Aoû	99.3	96.1	98.0	99.7	101.9	100.4		98.2	95.6	95.4	93.8	95.7	94.5	
Sep ~ Sep	97.5	95.9	98.2	99.8	100.3	101.3		96.0	95.7	95.4	94.0	94.0	95.4	
Okt ~ Oct	102.1	97.8	97.9	99.4	100.2	99.9		101.0	98.3	95.1	93.8	94.7	94.5	
Nov ~ Nov	100.8	98.9	98.4	99.1	100.6	99.4		100.0	99.2	95.2	93.3	95.2	93.9	
Dez ~ Déc	106.1	97.4	95.2	97.5	99.7	100.5		105.3	97.7	92.0	91.6	94.2	95.3	
Non Food ~ Produits non alimentaires														
Jan ~ Jan	97.8	88.7	102.8	102.7	104.0	106.9	104.7	97.1	88.4	102.3	100.2	102.1	107.1	106.1
Feb ~ Fév	96.8	75.5	101.8	104.4	104.2	104.9	106.0	96.1	75.5	100.8	101.8	102.7	105.0	107.7
Mrz ~ Mar	78.4	111.0	103.9	104.4	101.9	105.0		77.9	111.3	103.0	102.0	101.1	105.3	
Apr ~ Avr	60.0	108.0	103.5	101.5	104.1	104.3		59.9	108.2	102.2	99.0	102.9	104.6	
Mai ~ Mai	96.8	103.8	105.6	104.4	103.6	103.8		96.9	103.8	104.1	102.0	102.9	104.6	
Jun ~ Jun	99.7	101.4	103.5	105.8	100.7	105.9		100.0	101.5	102.0	103.3	100.4	106.5	
Jul ~ Jul	98.9	98.3	104.0	103.0	103.4	106.3		99.0	98.5	102.6	100.5	103.2	106.9	
Aug ~ Aoû	98.5	101.4	105.2	103.6	103.9	105.3		98.2	101.6	103.5	101.1	103.7	106.1	
Sep ~ Sep	98.3	101.7	106.5	101.9	103.8	106.4		98.2	101.5	104.4	99.5	103.7	107.5	
Okt ~ Oct	100.8	104.1	103.7	102.1	103.7	106.5		100.5	103.9	101.6	99.8	103.5	107.9	
Nov ~ Nov	96.4	103.3	104.0	103.6	103.1	106.5		96.4	103.3	101.9	101.9	102.6	107.9	
Dez ~ Déc	98.4	102.8	103.3	103.0	103.7	107.1		98.5	102.5	101.0	100.9	103.7	108.6	

Bundesamt für Statistik (BFS),  
Detailhandelsumsatzstatistik

Office fédéral de la statistique (OFS),  
Statistique des chiffres d'affaires du commerce de détail

#### Umsätze im Detailhandel

##### Chiffres d'affaires dans le commerce de détail

Kalender- und saisonbereinigte Entwicklung, 2021 = 100

Évolution corrigée des effets calendaires et des variations saisonnières, 2021 = 100

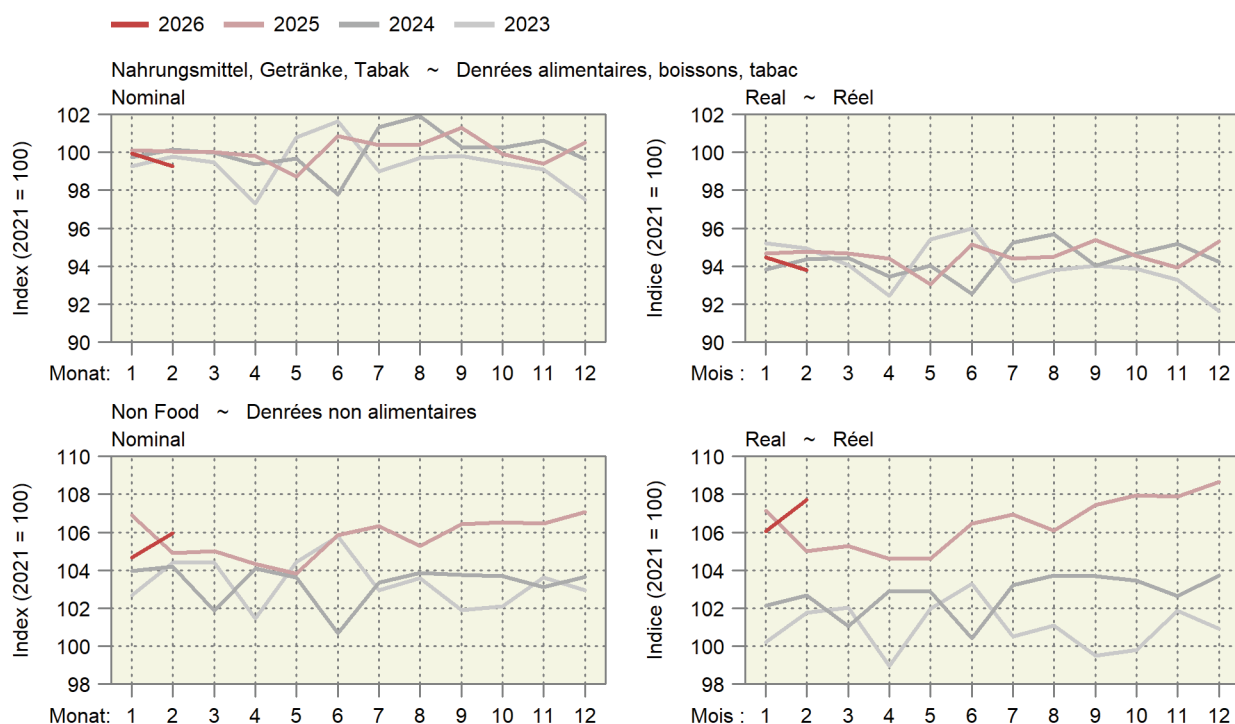

## Impressum

**Herausgeber:** Schweizer Bauernverband  
Agristat  
Laurstrasse 10  
5201 Brugg  
056 462 53 26

**Übersetzungen:** Agristat, SBV Übersetzungen,  
externe Übersetzungsdienste

**Erscheinungsweise:** monatlich, 12 Ausgaben  
**AGRISTAT - statistisches Monatsheft**

### Redaktoren und Redaktorinnen

1. Grundlagen: Daniel Erdin, Lena Obrist  
2. Pflanzenbau: Michele Guastalla, Lena Obrist,  
Flora Zourek, Martin Frei  
3. Milchwirtschaft: Lena Obrist, Daniel Erdin  
4. Viehwirtschaft: Federica Ciulla, Daniel Erdin  
5. Aussenhandel: Federica Ciulla  
6. Preise: Federica Ciulla, Daniel Erdin,  
Michele Guastalla, Bettina Abplanalp  
7. Diverses: Federica Ciulla, Daniel Erdin, Martin Frei  
Layout: Rahel Suter (Hauptverantwortung),  
Nejna Gothuey

Falls Sie keine Ausgabe verpassen wollen, können Sie ein Mail an die Adresse [info@agrstat.ch](mailto:info@agrstat.ch) mit dem Betreff «AGRISTAT-Infomail» schicken. Bei Fragen oder Anregungen zur Publikation erreichen Sie das Redaktionssteam mit einem Mail an dieselbe Adresse.

**Titelphoto:** Jucker Farm AG

**Copyright:** Agristat  
Alle Tabellen dürfen mit Verweis auf die Publikation und die angegebenen Quellen ohne Einschränkungen publiziert werden.

### Sie finden weitere Publikationen unter [www.agrstat.ch](http://www.agrstat.ch)

- Grafiken: Mehr als 180 Grafiken in deutscher, französischer, italienischer und englischer Sprache zur Landwirtschaftsstatistik
- AGRISTAT Aktuell: Die Leitartikel der aktuellen und der früheren AGRISTAT-Ausgaben
- Statistische Erhebungen und Schätzungen: Das statistische Jahrbuch der Schweizer Landwirtschaft mit einem Archiv zurück bis ins Jahr 1922
- Milchstatistik der Schweiz: Alles zum Thema Milch mit einem Archiv bis zurück ins Jahr 1917

## Impressum

**Editeur :** Union Suisse des Paysans  
Agristat  
Laurstrasse 10  
5201 Brugg  
056 462 53 26

**Traductions :** Agristat, USP Traductions,  
services de traduction externes

**Mode de parution :** mensuel, 12 numéros  
**AGRISTAT - Cahier statistique mensuel**

### Rédacteurs et rédactrices

1. Données de base : Daniel Erdin, Lena Obrist  
2. Production végétale : Michele Guastalla, Lena Obrist,  
Flora Zourek, Martin Frei  
3. Économie laitière : Lena Obrist, Daniel Erdin  
4. Production animale : Federica Ciulla, Daniel Erdin  
5. Commerce extérieur : Federica Ciulla  
6. Prix : Federica Ciulla, Daniel Erdin,  
Michele Guastalla, Bettina Abplanalp  
7. Divers : Federica Ciulla, Daniel Erdin, Martin Frei  
Mise en page : Rahel Suter (responsabilité principale),  
Nejna Gothuey

Si vous ne voulez pas manquer des éditions, vous pouvez envoyer un message à l'adresse [info@agrstat.ch](mailto:info@agrstat.ch) avec l'objet « AGRISTAT-Infomail ». Si vous avez des questions ou des suggestions concernant notre publication, vous atteignez l'équipe de rédaction avec un message à la même adresse.

**Page de couverture :** Jucker Farm AG

**Droits d'auteur :** Agristat  
Tous les tableaux peuvent être publiés sans restriction avec l'indication de la publication et des sources mentionnées.

### Vous trouverez d'autres publications sous [www.agrstat.ch](http://www.agrstat.ch)

- Graphiques : Plus de 180 graphiques en langue française, allemande, italienne et anglaise, concernant la statistique agricole
- AGRISTAT Actuel : Les éditoriaux de l'édition actuelle et des éditions précédentes
- Statistiques et évaluations : L'annuaire statistique de l'agriculture suisse avec une archive débutant en 1922
- Statistique laitière : Les données essentielles de la branche laitières suisse avec un archive débutant en 1917