

2026

AGRISTAT 26-04

Statistisches Monatsheft
Cahier statistique mensuel

11.05.26

Futtermittelbilanz 2024
Bilan fourrager 2024



agristat 

Inhaltsverzeichnis ~ Table des matières

Kapitel ~ Chapitre

Tabelle ~ Tableau

Seite ~ Page

| | | |
|---|--|----------|
| Aktuell | Futtermittelbilanz 2024 | 6 |
| Actuel | Bilan fourrager 2024 | |
| 1. Grundlagen | 1.1 Witterung nach Dekaden Conditions atmosphériques par décade | 11 |
| | 1.2 Witterung im Mittelland Conditions atmosphériques du plateau suisse | 13 |
| | 1.3 Lufttemperatur in Bodennähe und Bodentemperatur Température de l'air à proximité du sol et température du sol | 15 |
| 2. Pflanzenbau | 2.1 Speisekartoffelvorräte und -einfuhr Stocks et importations de pommes de terre de consommation | 16 |
| | 2.2 Lagergemüse, Lagerbestand an inländischer Ware Légumes de garde, quantité de légumes indigènes en stock | 17 |
| | 2.3 Produktion von Frischgemüse: Menge Production de légumes frais : Quantité | 18 |
| | 2.4 Produktion von Frischgemüse: Preise Production de légumes frais : Prix | 19 |
| | 2.5 Tafeläpfel und -birnen, Lagerbestand an inländischer Ware Pommes et poires de table, stocks de fruits indigènes | 20 |
| 3. Milchwirtschaft Économie laitière | 3.1 Inland-Milchanlieferung Livraisons de lait indigène | 22 |
| | 3.2 Verwertung der Milchanlieferungen Mise en valeur des livraisons de lait | 23 |
| | 3.3 Produktion von Konsummilch nach Milchsorten Production de lait de consommation par catégorie | 25 |
| | 3.4 Produktion von Käse Production de fromage | 26 |
| | 3.5 Produktion von Konsumrahm Production de crème de consommation | 27 |
| | 3.6 Produktion, Aussenhandel, Lager und Verkäufe von Butter Production, commerce extérieur, stocks et ventes de beurre | 27 |
| | 3.7 Fett- und Eiweissgehalt der Verkehrsmilch Teneur en matière grasse et protéines du lait commercialisé | 28 |
| | 3.8 Qualitätskontrolle der Milch Contrôle de la qualité du lait | 28 |
| 4. Viehwirtschaft Production animale | 4.1 Futtermittelbilanz Bilan des aliments pour animaux | 31 |
| | 4.2 Angaben aus der Tierverkehrsdatenbank für Rindvieh Indications de la banque de données sur le trafic des animaux pour bovins | 32 |
| | 4.3 Rindviehbestand nach Alter und Geschlecht Effectif bovin selon âge et sexe | 33 |
| | 4.4 Schlachtviehmärkte der Proviande Marchés du bétail de boucherie de Proviande | 34 |
| | 4.5 Provisorische Schlachtviehstatistik des inländischen Gross- und Kleinviehs Statistique provisoire du gros et petit bétail de boucherie indigène | 35 |
| | 4.6 Durchschnittsgewichte der Schlachtkörper inländischer Schlachttiere Poids moyens des carcasses du bétail de boucherie indigène | 38 |
| | 4.7 Fleischproduktion aus kontrollierten Schlachtungen von inländischem Gross- und Kleinvieh Production de viande des abattages contrôlés de gros et de petit bétail indigène | 40 |
| | 4.8 Fleisch von Gross- und Kleinvieh, verkaufsfertig Viande de gros et de petit bétail, prête à la vente | 41 |
| | 4.9 Schlachtgeflügelproduktion, monatlich erfasste Mengen Production de volaille de boucherie, quantité relevée mensuellement | 44 |
| | 4.10 Produktion, Einfuhr, Ausfuhr und Verbrauch von Geflügelfleisch Production, importations, exportations et consommation de viande de volaille | 45 |
| | 4.11 Produktion und Einfuhr von Eiern Production et importation d'œufs | 46 |
| | 4.12 Produktion von Küken, mutmasslicher Anfall von Junghennen Production de poussins, production estimée de poulettes | 47 |
| 5. Aussenhandel Commerce extérieur | 5.1 Einfuhr von Getreide und Getreideprodukten Importations de céréales et de produits à base de céréales | 49 |
| | 5.2 Einfuhr von Gemüse Importations de légumes | 50 |
| | 5.3 Einfuhr von Früchten und Nüssen Importations de fruits et de noix | 52 |

| <i>Kapitel ~ Chapitre</i> | <i>Tabelle ~ Tableau</i> | <i>Seite ~ Page</i> |
|---------------------------|---|---------------------|
| | 5.4 Einfuhr von Gemüse-, Fruchtzubereitungen und Getränken Importations de préparations de légumes, de préparations de fruits et de boissons | 54 |
| | 5.5 Einfuhr und Ausfuhr von lebenden Pflanzen und Blumen Importations et exportations de plantes vivantes et de fleurs | 55 |
| | 5.6 Bilanz des Aussenhandels mit Milchprodukten nach Zollkapitel Balance commerciale des produits laitiers par chapitre douanier | 57 |
| | 5.7 Aussenhandel mit Käse Commerce extérieur du fromage | 58 |
| | 5.8 Käseeinfuhr nach Sorten Importations de fromages par variété | 59 |
| | 5.9 Käseausfuhr nach Sorten Exportations de fromage par variété | 60 |
| | 5.10 Einfuhr landwirtschaftlicher Produkte nach Zollkapitel Importations de produits agricoles par chapitre douanier | 61 |
| | 5.11 Ausfuhr landwirtschaftlicher Produkte nach Zollkapitel Exportations de produits agricoles par chapitre douanier | 62 |
| | 5.12 Einfuhr von Futtermitteln Importations d'aliments pour animaux | 66 |
| | 5.12 Einfuhr von Futtermitteln Importations d'aliments pour animaux | 67 |
| | 5.13 Einfuhr von Saatgut Importations de semences | 68 |
| | 5.14 Einfuhr von Dünger Importations d'engrais | 69 |
| | 5.15 Einfuhrwert von Maschinen und Geräten Valeur d'importation de machines et d'équipements | 69 |
| | 5.16 Einfuhr von Produktionsmitteln Importations d'agents de production | 70 |
| 6. Preise Prix | 6.1 Realisierte Bruttopreise an Nutztviehauktionen Prix bruts réalisés lors de mises de bétail | 72 |
| | 6.2 Realisierte Schlachtviehpreise für Rindvieh Prix réalisés du bétail bovin de boucherie | 73 |
| | 6.3 Realisierte Schlachtviehpreise für Kälber und Natura-Beef Prix réalisés des veaux de boucherie et des Natura-Beef | 74 |
| | 6.4 Preise für Tränkekälber Prix pour des veaux d'engrais | 75 |
| | 6.5 Preise für Jager und Schlachtschweine Prix des goretts et des porcs de boucherie | 76 |
| | 6.6 Preise für Lämmer und Schafe Prix pour agneaux et moutons | 77 |
| | 6.7 Produzentenmilchpreis Prix du lait à la production | 78 |
| | 6.8 Produzentenpreisindex Landwirtschaft Indice des prix à la production dans l'agriculture | 79 |
| | 6.8 Produzentenpreisindex Landwirtschaft Indice des prix à la production dans l'agriculture | 80 |
| | 6.9 Rohholzpreise Prix du bois brut | 82 |
| | 6.10 Einkaufspreise einiger landwirtschaftlicher Produktionsmittel Prix d'achat de divers agents de production agricole | 83 |
| | 6.11 Einkaufspreisindex landwirtschaftlicher Produktionsmittel Indice des prix d'achat des agents de production agricole | 84 |
| | 6.12 Index der Preise landwirtschaftlicher Produktionsfaktoren Indice des prix de facteurs de la production agricole | 87 |
| | 6.13 Landesindex der Konsumentenpreise Indice des prix à la consommation | 88 |
| | 6.14 Vergleich der Indexentwicklung Comparaison de l'évolution des indices | 89 |
| | 6.15 Kaufkraft landwirtschaftlicher Produkte im Verhältnis zu landwirtschaftlichen Produktionsmitteln Pouvoir d'achat des produits agricoles par rapport aux agents de production agricole | 90 |
| | 6.16 Kaufkraft landwirtschaftlicher Produkte im Verhältnis zu den Konsumentenpreisen Pouvoir d'achat des produits agricoles par rapport aux prix à la consommation | 90 |
| | 6.17 Produzenten- und Importpreisindex Indice des prix à la production et à l'importation | 91 |
| | 6.18 Internationale Preise für Milchprodukte Prix internationaux de produits laitiers | 92 |
| | 6.19 Preise von Schlachtvieh und Tränkekälbern in den Nachbarländern Prix du bétail de boucherie et des veaux à l'engrais dans les pays voisins | 93 |
| | 6.20 Weltmarktpreise Prix sur le marché mondial | 95 |

| <i>Kapitel ~ Chapitre</i> | <i>Tabelle ~ Tableau</i> | <i>Seite ~ Page</i> |
|---------------------------|--|---------------------|
| 7. Diverses Divers | 7.1 Verkaufswert tierischer Erzeugnisse im Monat März Valeur de vente de produits d'origine animale au mois de mars | 99 |
| | 7.2 Verkaufswert tierischer Erzeugnisse nach Monaten Valeur de vente de produits d'origine animale par mois | 100 |
| | 7.3 Monatliche Umsätze im Detailhandel Chiffres d'affaires mensuels dans le commerce de détail | 101 |
| Impressum | | 102 |

Zeichenerklärung

Ein Strich (-) anstelle einer Zahl bedeutet, dass nichts vorkommt (absolut Null).

Eine Null (0 oder 0,0 usw.) bedeutet eine Grösse, die kleiner ist als die Hälfte der verwendeten Einheit (jedoch grösser als absolut Null).

Drei Punkte (...) anstelle einer Zahl bedeuten, dass diese nicht erhältlich oder ohne Bedeutung ist oder aus anderen Gründen weggelassen wurde. Falls eine Veränderung in Prozent $\leq -100\%$ oder $\geq 100\%$ ist, wird sie ebenfalls durch drei Punkte (...) ersetzt.

Ein Asterisk bzw. Sternchen (*) bedeutet, dass die betreffenden Zahlen provisorisch sind und später durch definitive, in der Regel genauere Werte ersetzt werden. Im Kapitel 5, Aussenhandel, sind alle Werte bis im Mai des folgenden Jahres provisorisch. In den Tabellen werden diese Werte nicht als provisorisch markiert.

Ein doppelter Asterisk bzw. zwei Sternchen (**) bedeuten, dass es sich bei den angegebenen Zahlen um eine Schätzung handelt.

Rundung: Im Allgemeinen wird ohne Rücksicht auf die Endsumme auf- bzw. abgerundet. Bei Differenzen zwischen addierten Teilsommen und Gesamtsumme werden die Einzelwerte also nicht angepasst.

Die Tilde (~) trennt deutschsprachige und entsprechende französischsprachige Textteile.

Explications des signes

Un tiret (-) au lieu d'un chiffre, signifie que rien se passe (zéro absolu).

Un zéro (0 ou 0,0 etc.) correspond à une grandeur inférieure à la moitié de l'unité utilisée (bien que supérieure au zéro absolu).

Trois points (...) au lieu d'un chiffre, signifient que les données ne sont pas disponibles ou sont sans importance, voir qu'elles peuvent être laissées de côté pour d'autres raisons. Si une variation en pour cent est $\leq -100\%$ ou $\geq 100\%$, elle est également remplacée par trois points (...).

Un astérisque respectivement une petite étoile (*) signifie que les indications respectives sont provisoires et seront remplacées plus tard par des indications définitives, en général plus précises. Dans le chapitre 5, commerce extérieur, toutes les valeurs sont provisoires jusqu'au mois de mai de l'année suivante. Dans les tableaux, ces valeurs ne sont pas marquées comme provisoires.

Un astérisque double resp. deux petites étoiles (**) signifient que les chiffres indiqués sont des estimations.

Chiffres arrondis: En général, les chiffres sont arrondis à la valeur supérieure ou inférieure, ce qui peut avoir comme conséquence que la somme des chiffres arrondis diffère du total.

Le tilde (~) sépare des textes en langue allemande des textes correspondants en langue française.

Abkürzungen

| | |
|----------------|---|
| Bd | Bund |
| CHF | Schweizer Franken |
| g | Gramm |
| ha | Hektare (100 a bzw. 10 000 m ²) |
| J | Joule = 0.239 cal |
| kg | Kilogramm |
| kJ | Kilojoule (1000 J) = 0.239 kcal |
| l | Liter |
| LG | Lebendgewicht |
| m ³ | Kubikmeter |
| MAV | Milchäquivalent (nach Fett- und Eiweissgehalt) |
| MJ | Megajoule (1000 Kilojoule) |
| MwSt. | Mehrwertsteuer |
| NWR | Nachwachsende Rohstoffe |
| Prod. | Produkt |
| QM | Qualitätsmanagement Schweizer Fleisch |
| Rp. | Rappen |
| SG | Schlachtgewicht |
| St. | Stück |
| t | Tonne (1000 kg) |
| TJ | Terajoule (1000 Gigajoule) |
| VFF | verkaufsfertiges Fleisch |
| VM | Vollmilch |
| VMA | Vollmilchäquivalent (nach Energiegehalt: 2800 kJ/kg Milch) |

Abréviations

| | |
|----------------|--|
| AQ | Assurance Qualité Viande Suisse |
| bt | botte |
| CHF | franc suisse |
| ct. | centimes |
| ELE | équivalent en lait entier (selon la teneur en énergie: 2800 kJ/kg de lait) |
| EVL | équivalent-lait (selon la teneur en graisse et protéine) |
| g | gramme |
| ha | hectare (100 a resp. 10 000 m ²) |
| J | joule = 0.239 cal |
| kg | kilogramme |
| kJ | kilojoule (1000 J) = 0.239 kcal |
| l | litre |
| LE | Lait entier |
| m ³ | mètre cube |
| MJ | mégajoule (1000 kilojoule) |
| MPR | Matières premières renouvelables |
| pce | pièce |
| PM | poids mort |
| Prod. | Produit |
| PV | poids vif |
| t | tonne (1000 kg) |
| TJ | térajoule (1000 gigajoule) |
| TVA | taxe sur la valeur ajoutée |
| VPV | viande prête à la vente |

Futtermittelbilanz 2024

Autor: Michele Guastalla

Quellen: Agristat, Futtermittelbilanz, Raufutterproduktion; Bundesamt für Statistik (BFS), Landwirtschaftliche Strukturhebung

Im Jahr 2024 haben die verfügbaren Futtermittel mit 7866 Tausend Tonnen Trockensubstanz um 0,6 % gegenüber dem Vorjahr zugenommen. Die marktfähigen Futtermittel sind hauptsächlich Kraftfutter, davon standen im Berichtsjahr 1860 Tausend Tonnen zur Verfügung. Die nicht marktfähigen Produkte sind Grundfuttermittel, die fast ausschliesslich von den Raufutterverzehrn gefressen werden. 2024 stammten 6006 Tausend Tonnen Futtermittel, d.h. 76,4 % der gesamten verfügbaren Menge, aus dieser Kategorie. Der Anteil der Inlandproduktion am gesamten verfügbaren Futter ist 2024 gegenüber dem Vorjahresniveau auf 82,9 % leicht gestiegen. Die magere Futtergetreideernte führte im Jahr 2024 zu hohen Futtermittelimporten.

Die Ergebnisse der Futtermittelbilanz 2024 sind in Tabelle 4.1 dieser Publikation zu finden. Im Jahr 2024 wurden 726 Tausend Tonnen Trockensubstanz (TS) marktfähige Futtermittel im Inland produziert, die restlichen 1134 Tausend Tonnen TS wurden importiert. Zu den Importen gehören auch die Nebenprodukte der im Inland verarbeiteten ausländischen Rohstoffe.

Die rechte Hälfte der Tabelle 4.1 ist der Verwertung der Futtermittel nach Tierkategorien gewidmet. Die Raufutterverzehrer (Rindvieh, Schafe, Ziegen, Pferde usw.) frassen 2024 mit 6733 Tausend Tonnen TS mehr Futter als im Vorjahr. Die Herbivoren wurden hauptsächlich mit in der Regel nicht marktfähigen Futtermitteln (87,4 % des verfügbaren Futters in Trockensubstanz) gefüttert. Diese sind Grundfuttermittel, die grösstenteils auf demselben Betrieb produziert und verfüttert werden.

Die Monogastrier (Schweine und Geflügel) frassen 2024 mit 1136 Tausend Tonnen TS 0,8 % mehr als im Vorjahr. Während bei den Herbivoren der Inlandfutteranteil (in TS) im Berichtsjahr 90,2 % ausmachte, betrug er bei den Monogastriern 39,5 %. Da die Futterimporte v. a. aus Kraftfutter bestehen, d.h. aus Futtermitteln mit hohen Gehalten, liegt der Inlandanteil berechnet in Energie und v. a. in Protein tiefer, als wenn er in TS berechnet wird.

Methode

Agristat verwendet die Flächenangaben der Landwirtschaftlichen Strukturhebung (STRU), die jährlich vom Bundesamt für Statistik (BFS) publiziert werden. Mehrere Positionen werden aggregiert, um die hier betrachteten Endkategorien Kunstwiesen und Naturwiesen zu bilden.

Zur Berechnung der Gesamtproduktion werden die jeweiligen Flächenpositionen mit geschätzten Erträgen multipliziert. Die Ertragschätzungen erfolgen nach landwirtschaftlichen Zonen: Talzone (TZ), Hügelzone (HZ) sowie Bergzone (BZ) I–IV. Die Zonengrenzen basieren auf Modellen, die vom Bundesamt für Landwirtschaft (BLW) entwickelt wurden und die anschliessend zur Erstellung des landwirtschaftlichen Produktionskatasters herangezogen werden, wobei verschiedene Faktoren wie Klima, Verkehrslage und Oberflächengestaltung berücksichtigt werden. Für analytische Zwecke lassen sich diese Zonen näherungsweise über Höhenstufen abbilden, wobei die Zonen ungefähr bei 500 m (TZ), 700 m (HZ), 800 m (BZ I), 1000 m (BZ II), 1300 m (BZ III) und 1500 m (BZ IV) ü. M. liegen.

Die im Agridea Wirz-Handbuch veröffentlichten Ertragsschätzungen werden als Ausgangsbasis für diese Berechnung verwendet. Diese Grundwerte werden anhand meteorologischer Daten sowie der Einschätzungen der Teilnehmenden der Agristat-Raufutterhebung angepasst. In dieser Erhebung werden die Teilnehmenden gebeten, den Ertrag ihres Graslands auf einer Skala von 1 bis 6 zu bewerten, wobei 6 einen ausgezeichneten Ertrag darstellt.

Bilan fourrager 2024

Auteur : Michele Guastalla

Sources : Agristat, Bilan fourrager, Production des fourrages grossiers ; Office fédéral de la statistique (OFS), Relevé des structures agricoles

En 2024, les aliments disponibles pour animaux ont augmenté de 0,6 % par rapport à l'année précédente, se hissant à 7866 milliers de tonnes de matière sèche. Les aliments concentrés représentent la plus grande partie des fourrages commercialisables, avec 1860 milliers de tonnes disponibles au cours de l'année sous revue. Les produits non commercialisables sont surtout constitués de fourrages de base, dont la quasi-totalité est destinée à l'alimentation du bétail consommant des fourrages grossiers. En 2024, pas moins de 6006 milliers de tonnes d'aliments pour animaux, soit 76,4 % du volume disponible total, appartenaient à cette catégorie. Cette même année, la part de la production indigène dans le volume total des aliments disponibles pour animaux a légèrement augmenté par rapport à celui de l'année précédente, s'établissant à 82,9 %. La maigre récolte de céréales fourragères de 2024 a entraîné des importations élevées d'aliments pour animaux.

Les résultats du Bilan fourrager 2024 figurent dans le tableau 4.1 de la présente publication. En 2024, la Suisse a produit 726 milliers de tonnes de matière sèche (MS) commercialisable comme aliments pour animaux et en a importé 1134 milliers de tonnes. Les importations comprennent aussi les sous-produits issus de matières premières étrangères transformées en Suisse.

La moitié droite du tableau 4.1 est consacrée à la valorisation des aliments fourragers par catégorie d'animaux. En 2024, les animaux se nourrissant de fourrages grossiers (bovins, moutons, chèvres, chevaux, etc.) ont consommé 6733 milliers de tonnes de MS, soit davantage que l'année précédente. Les herbivores ont été essentiellement nourris avec des aliments pour la plupart non commercialisables (87,4 % de la quantité totale des fourrages disponibles en MS). Il s'agissait de fourrages de base, la majeure partie ayant été produite et distribuée aux animaux sur la même exploitation.

En 2024, les animaux monogastriques (porcs et volailles) ont consommé 1136 milliers de tonnes de MS, soit 0,8 % de plus que l'année précédente. Toujours en 2024, la part indigène des fourrages (en MS) destinés aux herbivores s'élevait à 90,2 %, celle des aliments destinés aux animaux monogastriques à 39,5 %. Comme les importations se composent avant tout d'aliments concentrés, c'est-à-dire aux teneurs nutritives élevées, la part de la production indigène se révèle plus faible en matière d'apports énergétiques et en particulier en protéines que lorsqu'elle est calculée en MS.

Méthode

Agristat se sert des données relatives à la surface issues du Relevé des structures agricoles que publie chaque année l'Office fédéral de la statistique. Plusieurs postes sont agrégés pour former les catégories finales « Prairies artificielles » et « Prairies naturelles » examinées dans le présent bilan.

La production totale se calcule en multipliant chaque poste par le rendement estimé. Les estimations de rendement s'effectuent selon les zones agricoles : zone de plaine (ZP), zone des collines (ZC) et zone de montagne (ZM) I à IV. La délimitation entre ces zones se fonde sur des modèles développés par l'Office fédéral de l'agriculture et utilisés pour établir le cadastre de la production agricole, dans le cadre duquel plusieurs facteurs comme le climat, les voies de communication et la topographie sont pris en compte. À des fins analytiques, ces zones sont considérées selon leur altitude approximative, les zones agricoles s'élevant à environ 500 m (ZP), 700 m (ZC), 800 m (ZM I), 1000 m (ZM II), 1300 m (ZM III) ou 1500 m (ZM IV).

Les estimations de rendement publiées dans le mémento Wirz d'Agridea servent de données de base pour le calcul. Ces valeurs fondamentales sont ajustées en fonction des données et des estimations des exploitations participant à l'enquête d'Agristat sur les fourrages

Kunstwiesen

Die Fläche der Kunstwiesen (Grafik 1) nahm insgesamt zu: von 90 Tausend Hektar (ha) im Jahr 1990 auf 123 Tausend ha im Jahr 2024, entsprechend einem Gesamtanstieg von 36 %. Dies entspricht einer durchschnittlichen Veränderung von +946 ha bzw. +0,87 % pro Jahr. Der Höchststand wurde 2012 mit 134 Tausend ha erreicht. Im Zeitraum von 1990 bis 2012 ergibt sich damit ein Anstieg von 43 Tausend ha bzw. 48 %, sowie eine durchschnittliche jährliche Zunahme von 1970 ha bzw. 1,8 % in dieser Periode. In der anschließenden Phase von 2012 bis 2024 zeigte sich ein leichter Rückgang. Die Fläche sank um 11 Tausend ha bzw. 8,3 %. Dies entspricht einer durchschnittlichen Veränderung von -920 ha bzw. -0,72 % pro Jahr in dieser Periode.

Die Kunstwiesenproduktion (Grafik 2) nahm im Zeitraum von 1990 bis 2024 ebenfalls deutlich zu: von 976 Tausend Tonnen Trockensubstanz (TS) auf 1458 Tausend Tonnen TS. Dies entspricht einem Gesamtanstieg von +49 %. Die durchschnittliche Zunahme betrug 14 Tausend Tonnen TS bzw. 1,2 % pro Jahr.

grossiers. Dans le cadre de cette enquête, les exploitations participantes sont priées d'évaluer le rendement de leurs prairies sur une échelle de 1 à 6, la note 6 sanctionnant un rendement excellent.

Prairies artificielles

Dans l'ensemble, la superficie des prairies artificielles (graphique 1) a augmenté : si elle était de 90 milliers d'hectares (ha) en 1990, elle atteignait 123 milliers d'ha en 2024, soit une augmentation totale de 36 %, ou une augmentation moyenne de 946 ha ou de 0,87 % par année. Le maximum de 134 milliers d'ha a été atteint en 2012. La période entre 1990 et 2012 a donc connu une hausse de 43 milliers d'ha ou de 48 %, soit une augmentation moyenne de 1970 ha ou de 1,8 % par année. La phase qui a suivi entre 2012 et 2024 a affiché un léger repli. La superficie a diminué de 11 milliers d'ha ou de 8,3 %, soit une diminution moyenne de 920 ha ou de 0,72 % par année.

La production des prairies artificielles (graphique 2) a également connu une hausse marquée entre 1990 et 2024. Le volume de MS est passé de 976 à 1458 milliers de tonnes, ce qui correspond à une augmentation totale de 49 %, ou à une croissance moyenne de 14 milliers de tonnes de MS ou de 1,2 % par année.

Grafik 1: Graslandfläche in Tausend Hektaren, 1990-2024
 Graphique 1 : Superficie des prairies en milliers d'hectares, 1990-2024

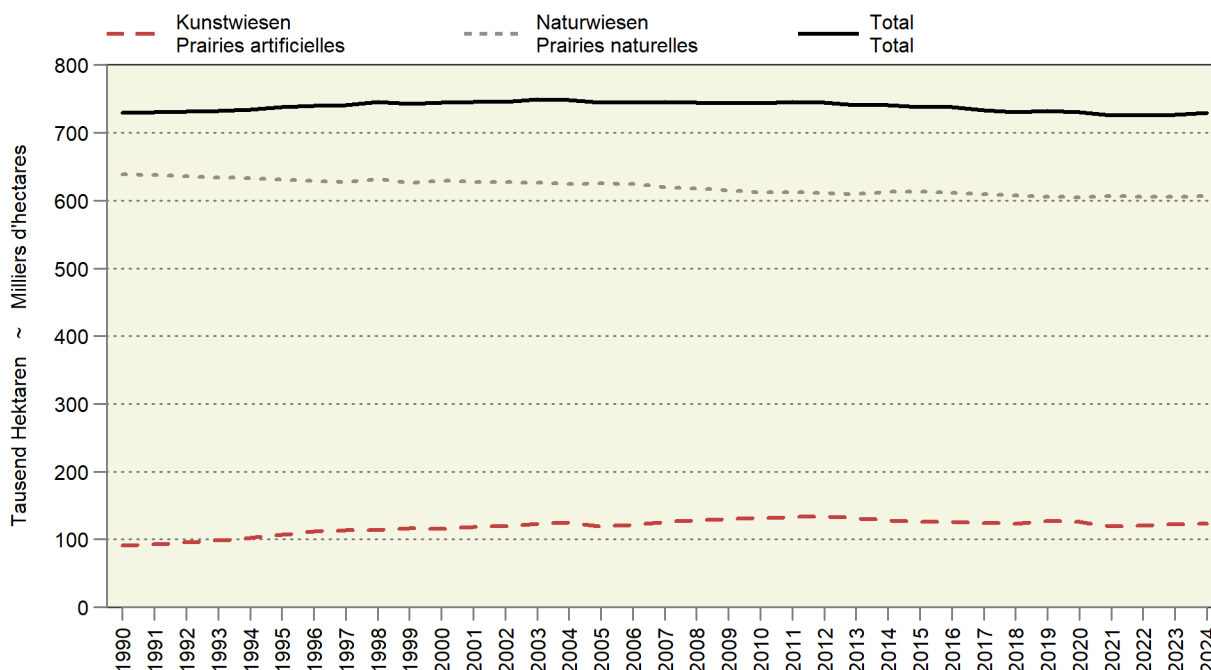

Grafik 2: Graslandproduktion in Tausend Tonnen TS, 1990-2024
 Graphique 2 : Production des prairies en milliers de tonnes de MS, 1990-2024

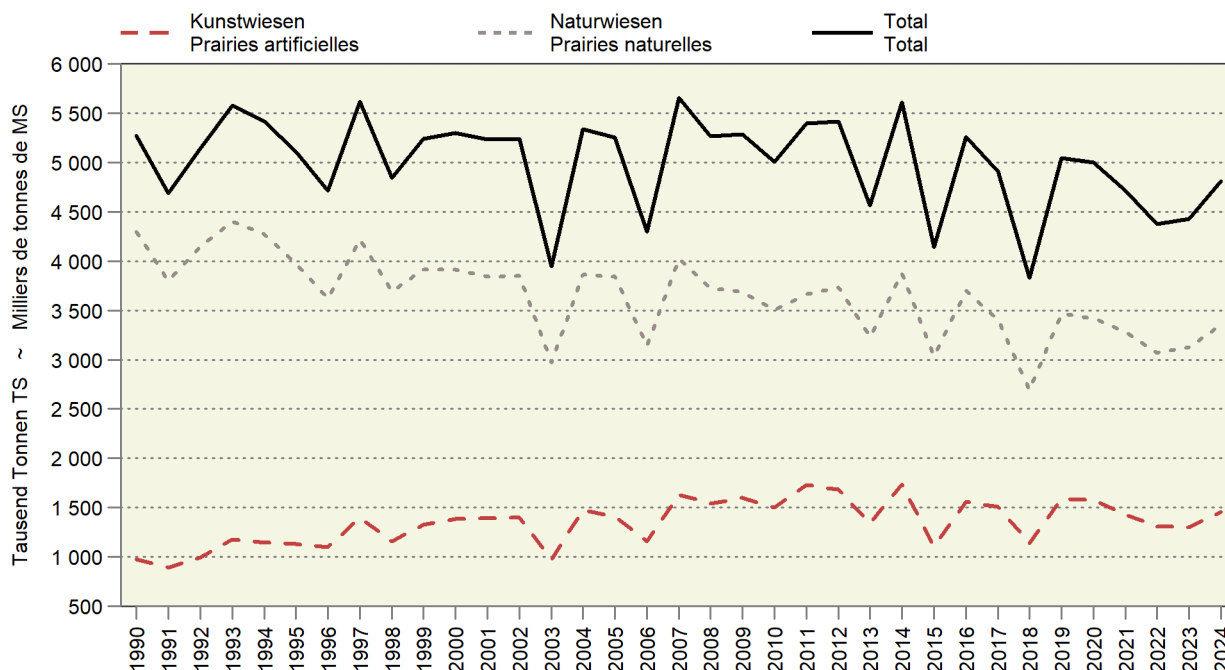

Naturwiesen

Die Fläche der Naturwiesen (Grafik 1) ist in den letzten Jahrzehnten kontinuierlich zurückgegangen: von 639 Tausend ha im Jahr 1990 auf 607 Tausend ha im Jahr 2024. Dies entspricht einem Gesamtrückgang um 7,5 % sowie einem durchschnittlichen Rückgang um 948 ha bzw. 0,15 % pro Jahr.

Deutlich stärker fiel die Entwicklung der gesamten Produktion der Naturwiesen aus (Grafik 2): Sie lag 1990 bei 4301 Tausend Tonnen TS und verringerte sich bis 2024 auf 3356 Tausend Tonnen TS, was einem Rückgang um 22 % entspricht. Der durchschnittliche Rückgang beträgt rund 28 Tausend Tonnen TS bzw. 0,73 % pro Jahr. Trotz stärkerer jährlicher Schwankungen ist der langfristige Trend klar negativ.

Diskussion

Es gibt zahlreiche Faktoren, welche die Entwicklung der Fläche und die Produktion der Natur- und Kunstwiesen zwischen 1990 und 2024 erklären könnten. Die Einführung und Weiterentwicklung des Direktzahlungssystems, Veränderungen im Futterbedarf sowie technologische Fortschritte spielten dabei eine entscheidende Rolle.

Mit der Einführung des Direktzahlungssystems im Rahmen der agrarpolitischen Reformen der 1990er Jahre verlagerte sich die Förderung von der Produktionsmenge und der Preisgarantie hin zur Landbewirtschaftung und ökologischen Leistungen. Dies schuf einen Anreiz, einen Teil der Naturwiesen auf eine extensivere Bewirtschaftung umzustellen, oft mit dem Ziel, die Anforderungen für Biodiversitätsbeiträge zu erfüllen. Dies erklärt, warum die Fläche an Naturwiesen zurückgeht (-7,5 %), während die Produktion deutlich stärker sinkt (-22 %): Die Flächen bleiben grösstenteils in Nutzung, werden aber weniger intensiv bewirtschaftet.

Prairies naturelles

La superficie des prairies naturelles (graphique 1) a reculé de manière constante au cours des dernières décennies, passant de 639 milliers d'ha en 1990 à 607 milliers d'ha en 2024, ce qui correspond à une diminution totale de 7,5 %, ou à un recul moyen de 948 ha ou de 0,15 % par année.

Le déclin de la production totale des prairies naturelles a été encore plus marqué (graphique 2). Cette dernière était de 4301 milliers de tonnes de MS en 1990 avant de se tasser jusqu'en 2024 pour se stabiliser à 3356 milliers de tonnes de MS, ce qui correspond à un recul de 22 %, ou une diminution moyenne de 28 milliers de tonnes de MS ou de 0,73 % par année. Malgré de fortes fluctuations d'une année à l'autre, la tendance à long terme est clairement à la baisse.

Diskussion

Il existe de nombreux facteurs qui permettraient d'expliquer l'évolution de la superficie et de la production des prairies naturelles et artificielles entre 1990 et 2024. L'introduction et le développement du système des paiements directs, les changements dans les besoins en fourrages et les progrès techniques ont sans doute joué un rôle décisif.

L'introduction du système des paiements directs dans le cadre des réformes de la politique agricole dans les années 90 a déplacé la promotion des volumes de production et des garanties de prix vers celle de la gestion des terres et des prestations écologiques. Ce transfert a incité à exploiter une partie des prairies naturelles de manière plus extensive, souvent avec l'objectif de remplir les exigences relatives à l'octroi des contributions à la biodiversité. Comme la plupart des surfaces restent utilisées mais qu'elles sont exploitées de manière moins intensive, la superficie des prairies naturelles n'a pas autant reculé (-7,5 %) que la production (-22 %).

Gleichzeitig hat sich auch die landwirtschaftliche Produktion weiterentwickelt. So ist beispielsweise die Milchleistung pro Kuh im betrachteten Zeitraum deutlich gestiegen (Grafik 3), wie auch die Mastintensität verschiedener Tierarten. Dies führt zu einem steigenden Bedarf an hochwertigem, energiereichem und proteinreichem Futter. Naturwiesen können diesen Bedarf nur in begrenztem Umfang decken, da sie grössere Schwankungen bei Ertrag und Futterqualität aufweisen.

En parallèle, la production agricole a elle aussi évolué. À titre d'exemple, la performance laitière par vache au cours de la période examinée dans la présente publication a nettement progressé (graphique 3), de même que l'intensité de l'engraissement de différentes espèces d'animaux. Il en a résulté un accroissement des besoins en nourriture de qualité élevée, riche en énergie et en protéines. Les prairies naturelles ne peuvent couvrir ces besoins que de manière limitée, car leur rendement et la qualité du fourrage produit présentent des fluctuations importantes.

Grafik 3: Entwicklung des Milchertrags
Graphique 3 : Évolution du rendement laitier

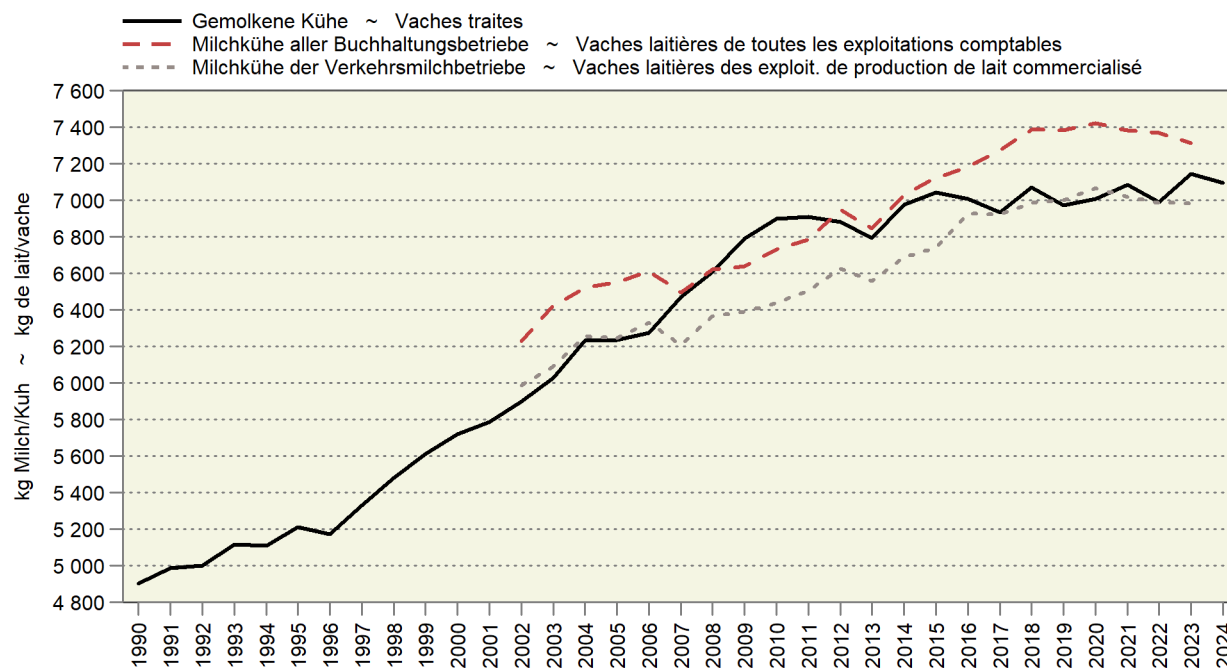

Deshalb verlagert sich die intensive Produktion vermehrt auf die Kunstwiesen. Diese ermöglichen durch gezielte Ansaat, Düngung und Schnittnutzung eine deutlich bessere Kontrolle über Ertrag und Qualität. Entsprechend zeigen die Zahlen hier eine klare Zunahme: Die Fläche wächst um 36 %, die Produktion sogar um 50 %, was sowohl eine Ausdehnung als auch eine Intensivierung pro Hektar widerspiegelt.

Zusätzlich verstärken technologische und agronomische Fortschritte diese Entwicklung über die Zeit. Verbesserte Saatmischungen, optimierte Düngestrategien und effizientere Bewirtschaftungsmethoden führen vor allem auf Kunstwiesen zu höheren Erträgen. Über den langen Zeitraum von mehr als drei Jahrzehnten summieren sich diese Effekte deutlich.

Insgesamt ergibt sich somit eine klare Arbeitsteilung: Naturwiesen werden im Rahmen der Direktzahlungen erhalten, aber zunehmend extensiver genutzt, während Kunstwiesen den Grossteil der intensiven Futterproduktion übernehmen und sowohl Flächen als auch ertragsmässig zulegen.

Voilà pourquoi la production intensive a été déplacée davantage sur les prairies artificielles. Le ciblage de l'ensemencement, de l'épandage d'engrais et de la fauche permet de bien mieux contrôler le rendement et la qualité. En conséquence, les chiffres montrent là aussi une hausse marquée : la superficie a augmenté de 36 %, et la production même de 50 %, signe à la fois d'une extension et d'une intensification par hectare.

De plus, les progrès techniques et agronomiques renforcent cette évolution dans le temps. De meilleurs mélanges de semences, des stratégies optimisées d'épandage d'engrais et des modes d'exploitation plus efficaces entraînent avant tout sur les prairies artificielles un meilleur rendement. Au bout de plus de trois décennies, ces effets en sont d'autant plus remarquables.

En tout et pour tout, il en résulte une répartition claire des fonctions : les prairies naturelles sont préservées dans le cadre des paiements directs mais utilisées de manière de plus en plus extensive, tandis que les prairies artificielles reprennent la majeure partie de la production intensive de fourrages, ce qui se traduit par une croissance de leur superficie et de leur rendement.

1. Grundlagen ~ Données de bases

Im April lag die mittlere Temperatur um 2,6 Grad über dem Mittel der Referenzperiode 1991–2020. Auf der Südseite der Alpen war die Differenz zur Norm deutlich grösser als auf der Nordseite der Alpen. Die Niederschlagssumme lag schweizweit deutlich unter jener der Referenzperiode. An fünf Messstandorten mit Datenreihen von mehr als 90 Jahren war es der trockenste April. Im Gegenzug war der April sehr sonnig. Das warme und sonnige Wetter führte zu einem Vorsprung der Vegetation um 10 Tage im Vergleich zum langjährigen Mittel 1991–2020. Aus landwirtschaftlicher Sicht werden nun dringend Niederschläge benötigt, insbesondere für die Frühlingssaaten und die teilweise schon zum ersten Mal genutzten Wiesen.

En avril, la température moyenne a dépassé de 2,6 degrés la moyenne de la période de référence 1991–2020. Sur le versant sud des Alpes, l'écart par rapport à la norme était nettement plus important que sur le versant nord. Les précipitations totales ont été nettement inférieures à celles de la période de référence dans toute la Suisse. Sur cinq stations de mesure disposant de séries de données de plus de 90 ans, il s'agit du mois d'avril le plus sec jamais enregistré. En revanche, le mois d'avril a été très ensoleillé. Ce temps chaud et ensoleillé a entraîné une avance de 10 jours de la végétation par rapport à la moyenne pluriannuelle 1991–2020. Du point de vue agricole, des précipitations sont désormais nécessaires de toute urgence, en particulier pour les semis de printemps et les prairies dont certaines sont déjà exploitées pour la première fois.

1.1 Witterung nach Dekaden Conditions atmosphériques par décade

Dekadenmittel bzw. -summe ~ Moyennes resp. totaux des décades

| Messstationen | Mittlere Lufttemperatur | | Luftfeuchtigkeit | | Summe der Sonnenscheindauer | | Summe der Niederschlagsmenge | | Verdunstungsmenge | | Wasserbilanz | |
|---|-------------------------|------|-------------------|------|-----------------------------|-------|------------------------------|------|------------------------|------|--------------------|-------|
| Stations | Temperature moyenne | | Humidité de l'air | | Ensoleillement total | | Précipitations totales | | Quantité d'évaporation | | Bilan hydrologique | |
| | °C | | % | | Stunden ~ Heures | | mm | | mm | | mm | |
| Dekade vom 21. bis 31. März ~ Décade du 21 jusqu'au 31 mars | | | | | | | | | | | | |
| | 2025 | 2026 | 2025 | 2026 | 2025 | 2026 | 2025 | 2026 | 2025 | 2026 | 2025 | 2026 |
| Basel | 10.8 | 5.9 | 67.2 | 70.0 | 36.0 | 41.0 | 15.3 | 16.4 | 8.4 | 8.3 | 6.9 | 8.1 |
| Lausanne | 10.8 | 5.9 | 61.9 | 65.1 | 56.7 | 61.1 | 0.4 | 10.4 | 15.2 | 15.0 | -14.8 | -4.6 |
| Bern | 8.6 | 4.0 | 75.1 | 77.3 | 41.0 | 49.9 | 7.4 | 28.8 | 10.1 | 9.7 | -2.7 | 19.1 |
| Zürich | 9.4 | 4.4 | 70.5 | 74.4 | 32.1 | 47.4 | 15.9 | 26.0 | 10.7 | 11.1 | 5.2 | 14.9 |
| St. Gallen | 7.8 | 2.8 | 72.3 | 75.8 | 26.2 | 38.7 | 18.2 | 45.3 | 2.0 | 2.0 | 16.2 | 43.4 |
| Luzern | 9.7 | 5.0 | 71.3 | 73.8 | 27.2 | 39.7 | 30.5 | 29.7 | 8.5 | 8.5 | 22.0 | 21.3 |
| Sion | 11.4 | 6.1 | 54.9 | 60.9 | 82.9 | 69.6 | - | 6.0 | 23.4 | 18.4 | -23.4 | -12.4 |
| Lugano | 12.0 | 10.4 | 64.2 | 42.7 | 67.8 | 95.4 | 31.5 | 0.9 | 16.8 | 29.2 | 14.7 | -28.3 |
| Dekade vom 1. bis 10. April ~ Décade du 1er jusqu'au 10 avril | | | | | | | | | | | | |
| | 2025 | 2026 | 2025 | 2026 | 2025 | 2026 | 2025 | 2026 | 2025 | 2026 | 2025 | 2026 |
| Bâle | 11.3 | 11.7 | 50.7 | 64.5 | 116.2 | 85.3 | - | 2.2 | 31.9 | 19.3 | -31.9 | -17.1 |
| Lausanne | 11.4 | 13.0 | 49.2 | 52.5 | 113.9 | 108.5 | - | - | 38.3 | 34.2 | -38.3 | -34.2 |
| Berne | 8.8 | 10.9 | 60.3 | 67.2 | 111.1 | 85.3 | - | 4.1 | 33.9 | 23.2 | -33.9 | -19.1 |
| Zurich | 9.8 | 11.2 | 51.0 | 62.9 | 118.1 | 82.5 | - | 3.0 | 43.2 | 26.3 | -43.2 | -23.3 |
| St-Gall | 7.4 | 9.6 | 58.8 | 65.5 | 115.0 | 74.8 | - | 7.5 | 9.4 | 6.0 | -9.4 | 1.5 |
| Lucerne | 10.0 | 11.3 | 55.2 | 67.4 | 115.0 | 80.0 | - | 2.7 | 34.2 | 19.9 | -34.2 | -17.2 |
| Sion | 11.7 | 12.5 | 51.3 | 53.3 | 104.6 | 104.8 | - | 0.3 | 35.0 | 33.7 | -35.0 | -33.4 |
| Lugano | 12.8 | 14.6 | 55.2 | 51.2 | 90.9 | 108.5 | - | - | 23.4 | 29.4 | -23.4 | -29.4 |
| Dekade vom 11. bis 20. April ~ Décade du 11 jusqu'au 20 avril | | | | | | | | | | | | |
| | 2025 | 2026 | 2025 | 2026 | 2025 | 2026 | 2025 | 2026 | 2025 | 2026 | 2025 | 2026 |
| Basel | 12.0 | 11.5 | 73.6 | 73.2 | 45.8 | 48.7 | 50.7 | 19.5 | 11.3 | 12.6 | 39.4 | 7.0 |
| Lausanne | 12.0 | 12.8 | 72.7 | 65.7 | 54.0 | 70.4 | 58.4 | 14.4 | 16.4 | 22.9 | 42.0 | -8.5 |
| Bern | 10.5 | 10.9 | 77.2 | 74.8 | 47.4 | 58.8 | 43.7 | 9.1 | 13.7 | 17.7 | 30.0 | -8.6 |
| Zürich | 11.6 | 11.2 | 68.9 | 71.7 | 61.1 | 53.1 | 11.1 | 10.0 | 21.4 | 19.4 | -10.3 | -9.4 |
| St. Gallen | 11.2 | 9.9 | 65.8 | 75.7 | 59.5 | 54.1 | 6.3 | 16.3 | 7.8 | 6.8 | -1.5 | 9.5 |
| Luzern | 11.6 | 11.7 | 74.0 | 76.0 | 49.1 | 42.8 | 39.2 | 14.6 | 13.8 | 12.4 | 25.5 | 2.2 |
| Sion | 11.8 | 13.4 | 65.4 | 63.9 | 59.2 | 69.8 | 82.9 | 1.0 | 20.2 | 23.2 | 62.7 | -22.2 |
| Lugano | 13.1 | 15.1 | 84.8 | 76.4 | 26.3 | 58.7 | 97.6 | 29.7 | 6.0 | 11.1 | 91.6 | 18.6 |

Temperatur 2 Meter über Boden und Niederschläge
 Température à 2 mètres au-dessus du sol et précipitations

Temperatur und Niederschlagssumme für Bern, Lausanne, St. Gallen, Sion und Lugano, nach Monat und Tag
 Température et somme des précipitations pour Berne, Lausanne, St-Gall, Sion et Lugano, par mois et jour

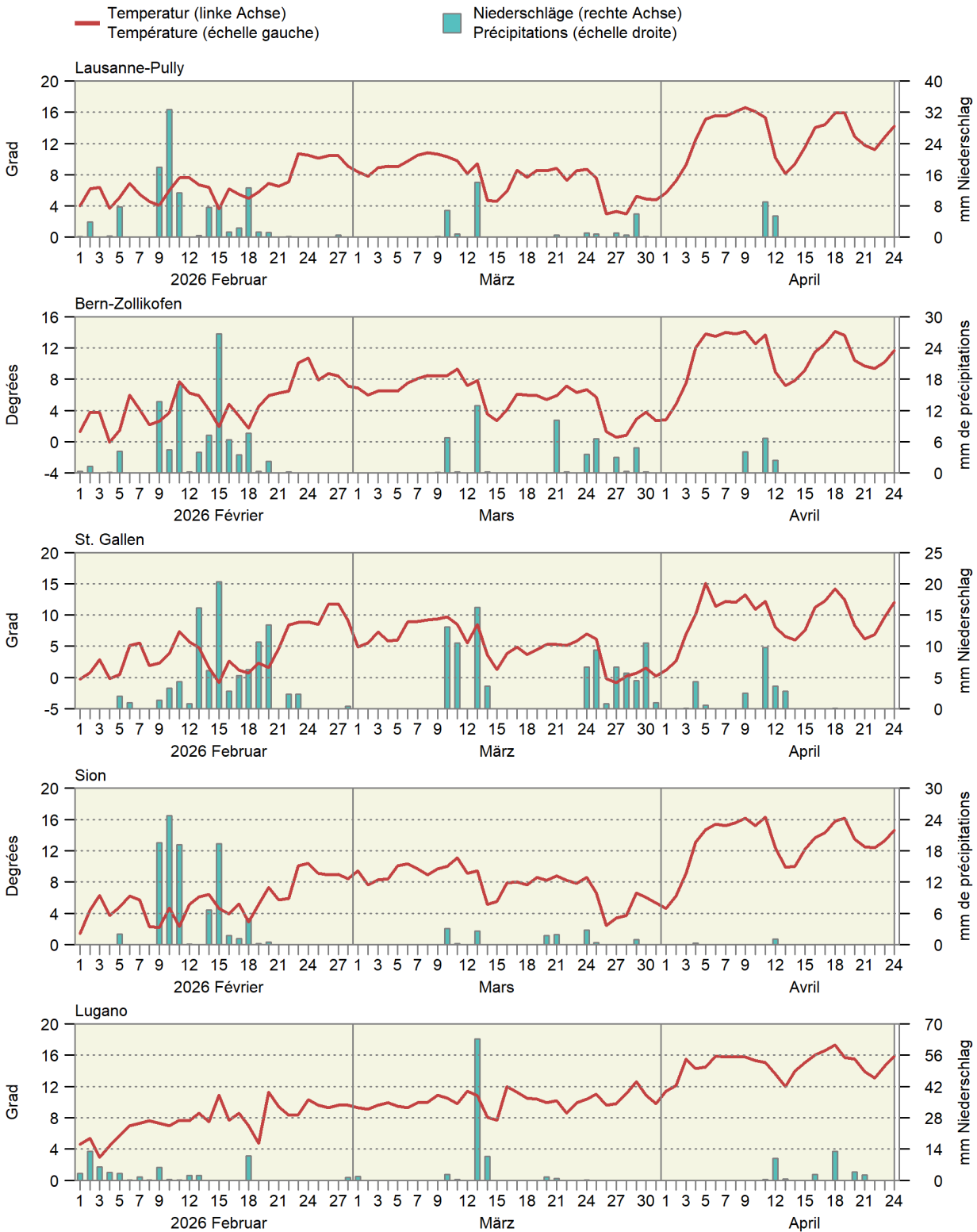

1.2 Witterung im Mittelland Conditions atmosphériques du plateau suisse

Mittel der Stationen Lausanne, Neuenburg, Bern, Luzern, Zürich, Schaffhausen und St. Gallen
Moyenne des stations de Lausanne, Neuchâtel, Berne, Lucerne, Zurich, Schaffhouse et Saint-Gall

| Monate | Lufttemperatur | | Sonnenscheindauer | | Niederschlagsmenge | | Tage mit mindestens 1 mm Niederschlag | | Verdunstungsmenge | | Wasserbilanz: Niederschlagsüberschuss | |
|---------------|----------------------|------|-------------------|------|--------------------|------|--|------|-------------------------------|------|---|------|
| Mois | Température de l'air | | Ensoleillement | | Précipitations | | Jours avec au moins 1 mm de précipitations | | Quantité d'évapotranspiration | | Bilan hydrologique : Excédent de précipitations | |
| | °C | | Stunden ~ Heures | | mm | | | | mm | | mm | |
| | 2025 | 2026 | 2025 | 2026 | 2025 | 2026 | 2025 | 2026 | 2025 | 2026 | 2025 | 2026 |
| Jan ~ Jan | 2.4 | 0.5 | 71 | 68 | 124 | 44 | 13 | 8 | 3 | 3 | 121 | 41 |
| Feb ~ Fév | 3.0 | 5.3 | 54 | 75 | 33 | 100 | 7 | 12 | 3 | 5 | 30 | 96 |
| Mrz ~ Mar | 7.3 | 6.4 | 155 | 185 | 29 | 48 | 6 | 8 | 27 | 28 | 2 | 21 |
| Apr ~ Avr | 11.3 | | 239 | | 50 | | 7 | | 69 | | -20 | |
| Mai ~ Mai | 13.8 | | 201 | | 115 | | 12 | | 83 | | 32 | |
| Jun ~ Jun | 20.8 | | 287 | | 91 | | 7 | | 131 | | -39 | |
| Jul ~ Jul | 19.1 | | 211 | | 163 | | 17 | | 98 | | 65 | |
| Aug ~ Aoû | 19.9 | | 254 | | 150 | | 10 | | 101 | | 49 | |
| Sep ~ Sep | 14.9 | | 146 | | 133 | | 14 | | 37 | | 95 | |
| Okt ~ Oct | 10.0 | | 84 | | 104 | | 13 | | 16 | | 89 | |
| Nov ~ Nov | 5.0 | | 92 | | 105 | | 10 | | 10 | | 95 | |
| Dez ~ Déc | 2.6 | | 32 | | 16 | | 3 | | 2 | | 14 | |
| Jahr Année | 10.8 | | 1 824 | | 1 114 | | 118 | | 582 | | 532 | |

Bundesamt für Meteorologie und Klimatologie, MeteoSchweiz

Office fédéral de météorologie et de climatologie, MétéoSuisse

Durchschnittliche Niederschlagsmenge von sieben Mittellandstationen
Précipitations moyennes de sept stations du Plateau suisse

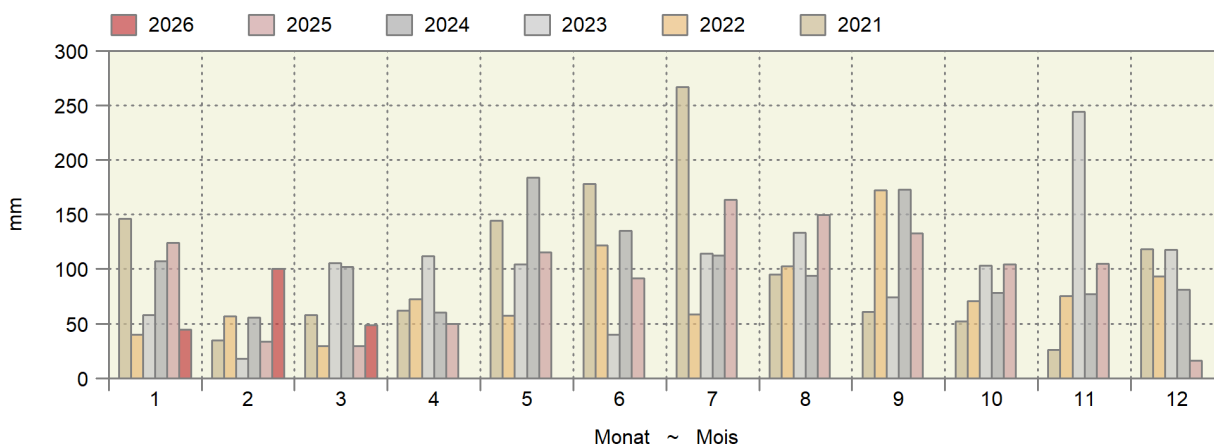

Kumulierte Wasserbilanz
Bilan hydrologique cumulé

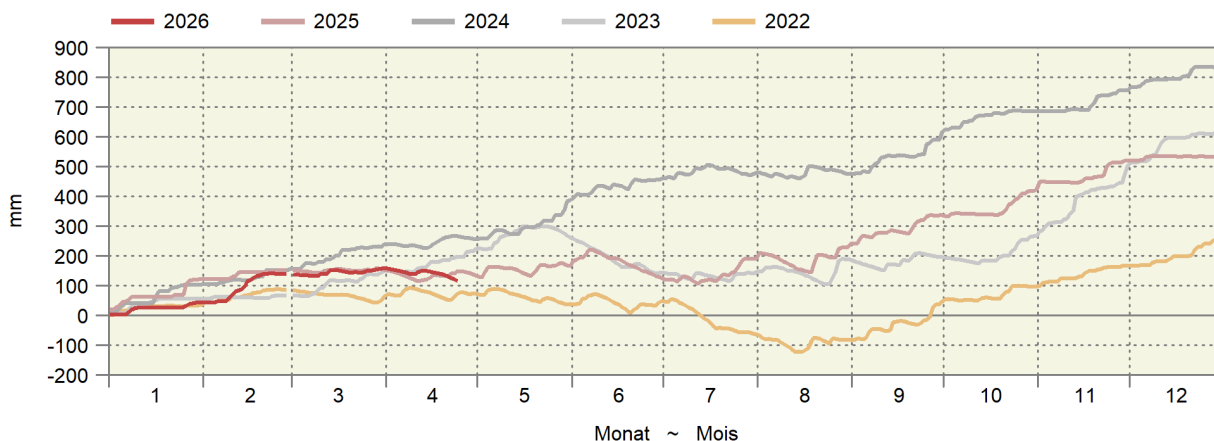

Gleitende Wasserbilanz von zehn Messstationen in mm Wassersäule
Bilan hydraulique glissant de dix stations en mm de colonne d'eau

Es wird angenommen, dass verfügbares Wasser (Niederschlag - Evapotranspiration) sich innerhalb eines Jahres verflüchtigt.
 Il est supposé que l'eau disponible (précipitations - évapotranspiration) disparaît au cours d'une année.

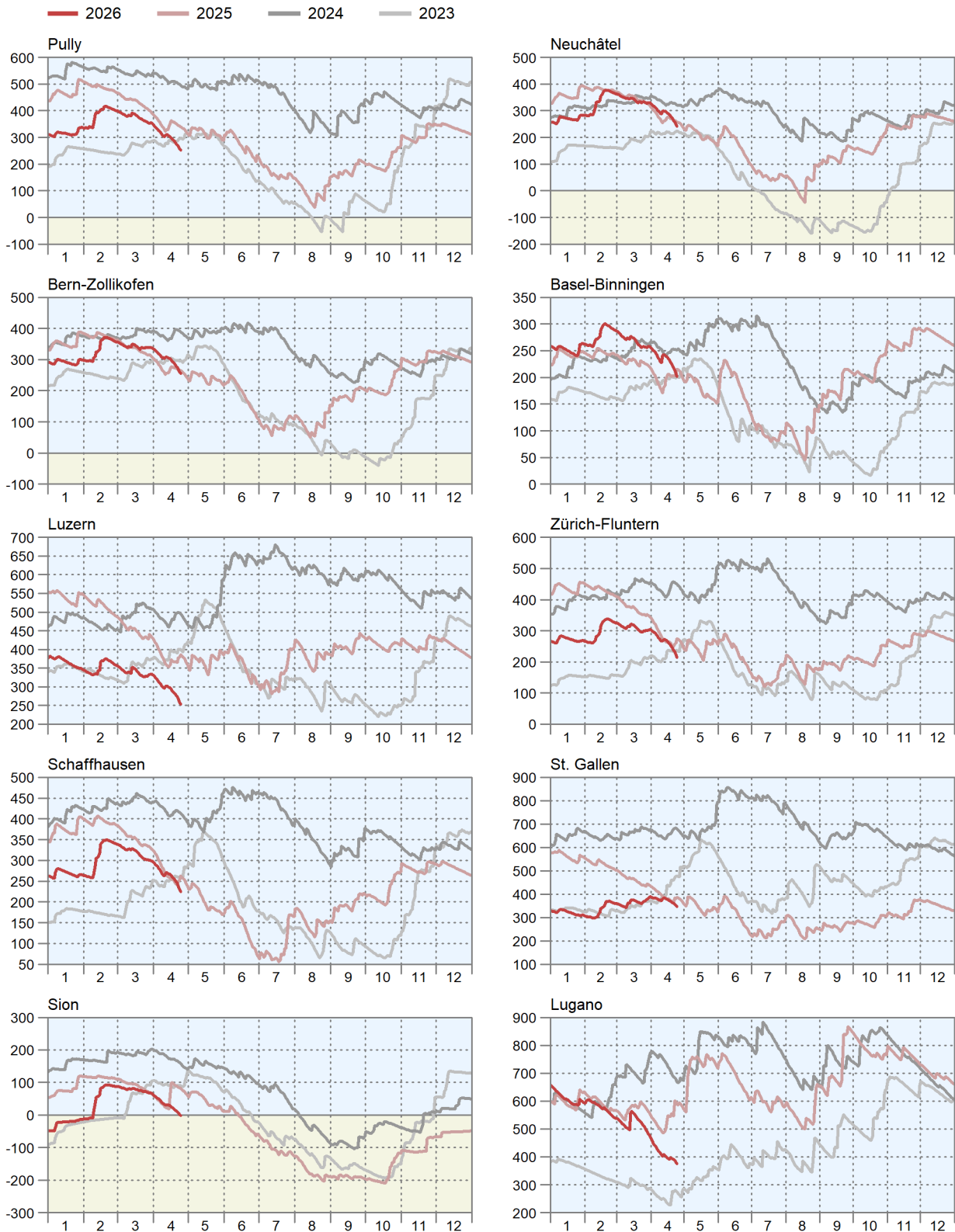

1.3 Lufttemperatur in Bodennähe und Bodentemperatur Température de l'air à proximité du sol et température du sol

In ° Celsius ~ En ° Celsius

| Messstationen | Lufttemperatur 5 cm über Gras ~ Température de l'air, 5 cm au-dessus du gazon | | | | Mittel der Bodentemperatur in ... cm Tiefe | | Moyenne de la température du sol, à une profondeur de ... cm | |
|---------------|---|------|---------|-------|--|------|--|------|
| Stations | Mittel ~ Moyen | | Minimum | | 5 cm | | 20 cm | |
| | Dekade vom 21. bis 31. März ~ Décade du 21 jusqu'au 31 mars | | | | | | | |
| | 2025 | 2026 | 2025 | 2026 | 2025 | 2026 | 2025 | 2026 |
| Changins | 10.7 | 5.5 | 0.3 | -5.9 | 10.4 | 7.8 | 10.2 | 8.5 |
| Sion | ... | 7.4 | ... | -9.0 | 9.9 | 7.9 | 9.6 | 8.4 |
| Liebefeld | 8.5 | 3.5 | -2.0 | -10.7 | 8.6 | 6.3 | 8.3 | 6.6 |
| Reckenholz | 9.5 | 3.9 | -3.8 | -9.8 | 8.8 | 6.2 | 9.1 | 7.1 |
| Magadino | 12.1 | 9.6 | -1.3 | -3.1 | 10.3 | 9.8 | 9.9 | 10.0 |
| | Dekade vom 1. bis 10. April ~ Décade du 1er jusqu'au 10 avril | | | | | | | |
| | 2025 | 2026 | 2025 | 2026 | 2025 | 2026 | 2025 | 2026 |
| Changins | 11.3 | 13.1 | -4.3 | -2.5 | 11.0 | 11.2 | 10.9 | 10.5 |
| Sion | ... | 12.6 | ... | -8.5 | 10.5 | 10.3 | 10.5 | 10.0 |
| Liebefeld | 8.8 | 10.1 | -5.6 | -7.3 | 8.9 | 9.3 | 8.9 | 8.7 |
| Reckenholz | 9.9 | 10.2 | -7.1 | -6.4 | 9.5 | 9.4 | 10.0 | 9.2 |
| Magadino | 12.9 | 13.8 | -2.0 | -2.7 | 12.2 | 12.5 | 11.8 | 11.7 |
| | Dekade vom 11. bis 20. April ~ Décade du 11 jusqu'au 20 avril | | | | | | | |
| | 2025 | 2026 | 2025 | 2026 | 2025 | 2026 | 2025 | 2026 |
| Changins | 11.9 | 13.0 | 1.1 | 2.8 | 12.7 | 13.6 | 12.5 | 13.2 |
| Sion | 12.6 | 13.5 | -0.5 | 0.9 | 11.0 | 12.4 | 11.2 | 12.2 |
| Liebefeld | 10.5 | 10.9 | -4.0 | -1.6 | 11.3 | 11.7 | 11.0 | 11.3 |
| Reckenholz | 11.5 | 11.6 | -3.5 | -0.9 | 11.6 | 11.6 | 11.8 | 11.7 |
| Magadino | 13.4 | 15.6 | -1.1 | 3.8 | 13.7 | 15.5 | 13.1 | 14.5 |

Bundesamt für Meteorologie und Klimatologie, MeteoSchweiz

Office fédéral de météorologie et de climatologie, MétéoSuisse

Bodentemperatur in 5 cm Tiefe

Température du sol à une profondeur de 5 cm

Tagesmittelwerte der Mittelland-Stationen Changins, Liebefeld und Reckenholz, nach Tag und Monat für drei Jahre

Moyennes journalières des stations du plateau Suisse à Changins, Liebefeld et Reckenholz, par mois et jour pour trois ans

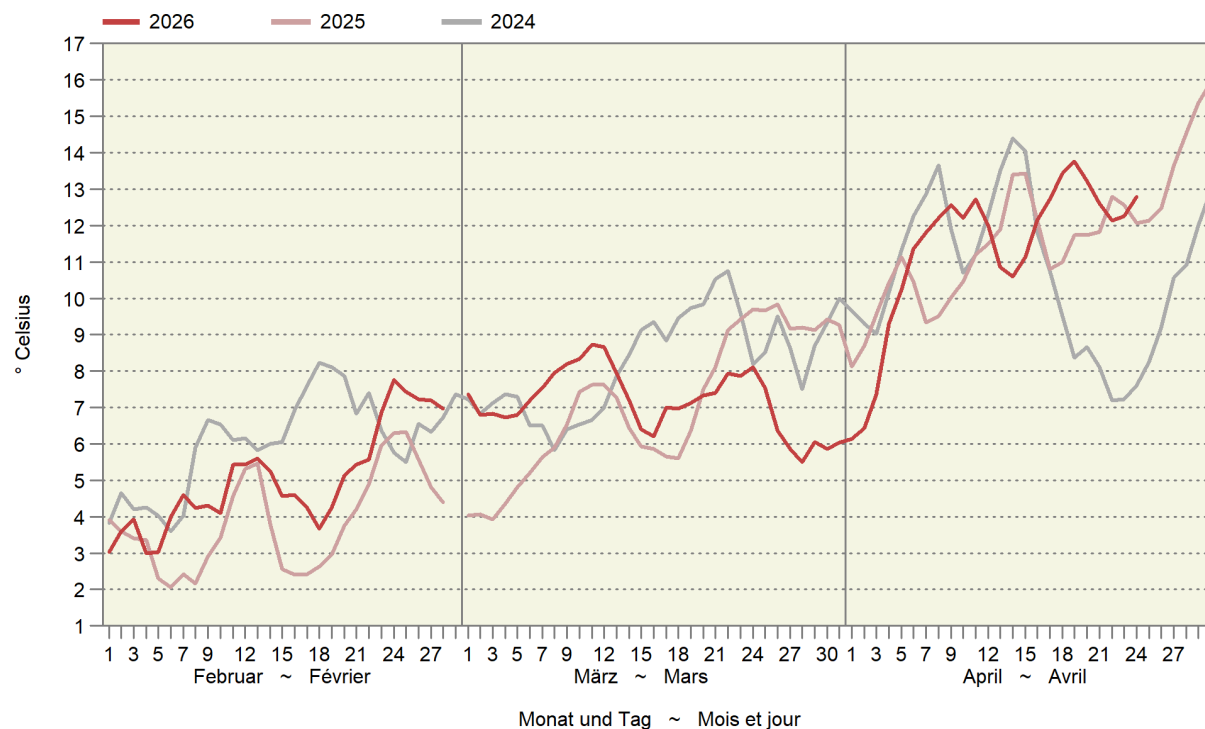

2. Pflanzenbau ~ Production végétale

Der Lagerbestand an Lagergemüse war am 15. März mit 50 748 Tonnen deutlich höher als in den drei Vorjahren (Tabelle 2.2). Dabei be- streiten die Karotten mit 25 077 Tonnen beinahe die Hälfte der Men- ge. Die Produktion von Frischgemüse ist gut gestartet und übertrifft bisher die Resultate des Vorjahres (Tabelle 2.3). Mit 36 968 Tonnen waren Ende März 2026 nur geringfügig weniger Äpfel an Lager als im Vorjahr (Tabelle 2.5). Die Birnenlager enthielten nur noch 16 Tonnen.

Au 15 mars, les stocks de légumes de garde s'élevaient à 50 748 ton- nes, soit un niveau nettement supérieur à celui des trois années pré- cédentes (tableau 2.2). Les carottes représentent près de la moitié de ce volume, avec 25 077 tonnes. La production de légumes frais a bien démarré et dépasse jusqu'à présent les résultats de l'année pré- cédente (tableau 2.3). Avec 36 968 tonnes, les stocks de pommes à la fin mars 2026 n'étaient que légèrement inférieurs à ceux de l'année précédente (tableau 2.5). Les stocks de poires ne s'élevaient plus qu'à 16 tonnes.

2.1 Speisekartoffelvorräte und -einfuhr Stocks et importations de pommes de terre de consommation

In Tonnen ~ En tonnes

| Per Monatsende À la fin du mois | Freie Handelslager an Speisekartoffeln Réerves libres de pommes de terre de consommation | | | | | | Gemeldete, noch bei Produzenten gelagerte Speisekartoffeln | | | Einfuhrüberschuss an Speisekartoffeln | | |
|--|---|-----------------|---------------|--|-----------------|---------------|---|-----------------|---------------|--|---------------|---------------|
| | Für den Frischkonsum | | | Für die Veredlungsindustrie | | | Pommes de terre de consommation stockées par des producteurs | | | Excédent d'importation de pommes de terre de consommation | | |
| | Pour la consommation à l'état frais | | | Pour l'industrie des produits alimentaires | | | | | | | | |
| | Ernte 2023 | Récolte 2024 | Ernte 2025 | Ernte 2023 | Récolte 2024 | Ernte 2025 | Ernte 2023 | Récolte 2024 | Ernte 2025 | 2023/ 2024 | 2024/ 2025 | 2025/ 2026 |
| Okt ~ Oct | 60 393 | 73 057 | 92 582 | 82 843 | 97 237 | 129 195 | 2 325 | 3 842 | 6 320 | 6 456 | 8 197 | -2 012 |
| Nov ~ Nov | 50 817 | 64 941 | 79 268 | 72 511 | 88 174 | 118 401 | 944 | 47 | - | 6 087 | 6 203 | -407 |
| Dez ~ Déc | 39 264 | 53 094 | 69 298 | 62 241 | 76 672 | 104 666 | - | - | - | 5 724 | 5 751 | 2 046 |
| Jan ~ Jan | 28 032 | 42 029 | 57 504 | 45 476 | 61 432 | 84 388 | - | - | - | 7 114 | 5 954 | 989 |
| Feb ~ Fév | 19 334 | 30 998 | 45 766 | 29 952 | 44 102 | 65 683 | - | - | - | 11 598 | 5 241 | 805 |
| Mrz ~ Mar | 10 804 | 20 908 | 34 122 | 20 658 | 27 400 | 41 126 | - | - | - | 12 369 | 9 477 | 1 871 |
| Apr ~ Avr | 3 892 | 10 943 | - | 13 247 | 16 654 | - | - | - | - | 12 485 | 10 600 | - |
| Mai ~ Mai | 499 | 3 319 | - | 4 858 | 7 433 | - | - | - | - | 13 730 | 5 950 | - |
| Jun ~ Jun | - | - | - | - | - | - | - | - | - | 9 265 | 5 200 | - |
| Jul ~ Jul | - | - | - | - | - | - | - | - | - | 1 148 | -172 | - |

Bundesamt für Zoll und Grenzsicherheit (BAZG); Swisspatat

Office fédéral de la douane et de la sécurité des frontières (OFDF) ; Swisspatat

2.2 Lagergemüse, Lagerbestand an inländischer Ware Légumes de garde, quantité de légumes indigènes en stock

Bei Handelsfirmen und landwirtschaftlichen Organisationen; in Tonnen
Après des entreprises de commerce et des organisations agricoles ; en tonnes

| Erntejahr Gemüseart | Stichtag ~ Jour de référence | | | | | | Année de récolte Type de légume |
|----------------------------------|------------------------------|----------------|---------------|---------------|---------------|---------------|------------------------------------|
| | 15. Nov | 15. Dez | 15. Jan | 15. Feb | 15. Mrz | 15. Apr | |
| | 15 Nov | 15 Déc | 15 Jan | 15 Fév | 15 Mar | 15 Avr | |
| Lagerbestand ~ Quantité en stock | | | | | | | |
| 2022 | | | | | | | 2022 |
| Weisskabis | 4 420 | 4 834 | 3 763 | 2 724 | 1 708 | 879 | Chou blanc |
| Rotkabis | 2 205 | 2 244 | 1 630 | 1 035 | 555 | 194 | Chou rouge |
| Karotten | 39 429 | 47 550 | 40 603 | 32 591 | 23 869 | 14 692 | Carottes |
| Randen | 9 879 | 9 346 | 7 871 | 6 489 | 5 128 | 2 894 | Betterave rouge |
| Knollensellerie | 6 618 | 7 502 | 6 322 | 4 941 | 3 706 | 2 629 | Céleri-pomme |
| Zwiebeln | 19 996 | 16 086 | 12 675 | 9 467 | 6 101 | 3 314 | Oignons |
| Übriges Gemüse ¹ | 4 835 | 6 540 | 4 804 | 2 847 | 1 375 | 726 | Autres légumes ¹ |
| Total | 87 382 | 94 102 | 77 668 | 60 094 | 42 442 | 25 328 | Total |
| 2023 | | | | | | | 2023 |
| Weisskabis | 3 931 | 4 059 | 3 257 | 2 402 | 1 689 | 840 | Chou blanc |
| Rotkabis | 1 805 | 1 969 | 1 441 | 911 | 528 | 194 | Chou rouge |
| Karotten | 31 372 | 39 250 | 36 050 | 27 977 | 20 293 | 12 885 | Carottes |
| Randen | 6 577 | 6 842 | 5 504 | 4 377 | 3 272 | 2 086 | Betterave rouge |
| Knollensellerie | 5 030 | 6 888 | 5 881 | 4 729 | 3 692 | 2 902 | Céleri-pomme |
| Zwiebeln | 16 677 | 14 025 | 11 126 | 7 842 | 4 557 | 1 303 | Oignons |
| Übriges Gemüse ¹ | 4 573 | 6 371 | 5 000 | 3 283 | 1 788 | 882 | Autres légumes ¹ |
| Total | 69 965 | 79 404 | 68 259 | 51 521 | 35 819 | 21 092 | Total |
| 2024 | | | | | | | 2024 |
| Weisskabis | 4 772 | 4 630 | 3 609 | 2 419 | 1 538 | 815 | Chou blanc |
| Rotkabis | 1 378 | 1 238 | 710 | 225 | 89 | 5 | Chou rouge |
| Karotten | 49 020 | 48 976 | 40 350 | 31 733 | 22 262 | 14 225 | Carottes |
| Randen | 5 880 | 5 383 | 4 163 | 3 002 | 2 053 | 911 | Betterave rouge |
| Knollensellerie | 8 075 | 7 212 | 6 210 | 4 950 | 3 957 | 3 038 | Céleri-pomme |
| Zwiebeln | 17 661 | 13 566 | 10 310 | 6 302 | 3 457 | 809 | Oignons |
| Übriges Gemüse ¹ | 5 983 | 6 847 | 5 107 | 2 628 | 1 208 | 798 | Autres légumes ¹ |
| Total | 92 769 | 87 852 | 70 459 | 51 259 | 34 564 | 20 601 | Total |
| 2025 | | | | | | | 2025 |
| Weisskabis | 4 848 | 5 179 | 4 342 | 3 401 | 2 462 | | Chou blanc |
| Rotkabis | 2 762 | 2 733 | 2 028 | 1 458 | 917 | | Chou rouge |
| Karotten | 45 196 | 50 327 | 42 836 | 33 860 | 25 077 | | Carottes |
| Randen | 10 160 | 9 309 | 8 190 | 6 140 | 4 767 | | Betterave rouge |
| Knollensellerie | 7 266 | 7 285 | 6 470 | 5 356 | 4 363 | | Céleri-pomme |
| Zwiebeln | 26 772 | 22 710 | 19 130 | 14 992 | 11 151 | | Oignons |
| Übriges Gemüse ¹ | 6 279 | 7 021 | 5 147 | 3 130 | 2 011 | | Autres légumes ¹ |
| Total | 103 283 | 104 564 | 88 143 | 68 337 | 50 748 | | Total |

¹ Chinakohl, Zuckerhut, Pfälzer, Cicerino rot

¹ Chou chinois, chicorée pain de sucre, carotte jaune, chicorée rouge

2.3 Produktion von Frischgemüse: Menge Production de légumes frais : Quantité

Ohne Konserven- und Lagergemüse; Menge in Tonnen
Sans les légumes de conserve et de garde ; quantité en tonnes

| Produktgruppe | März | | | Januar - März | | | Groupe de produits |
|---------------------------------------|--------------|--------------|-------------|----------------|---------------|-------------|--|
| | Mars | | | Janvier - mars | | | |
| | 2025 | 2026 | % | 2025 | 2026 | % | |
| Salate | 2 761 | 3 044 | 10.2 | 5 877 | 6 039 | 2.8 | Salades |
| Chicorée Witloof | 626 | 719 | 14.9 | 2 305 | 2 295 | -0.4 | Chicorée Witloof |
| Cicorino | 1 | 1 | 5 | 12 | 18 | 45.9 | Cicorino |
| Eichenlaub | 273 | 312 | 14.3 | 437 | 413 | -5.3 | Feuilles de chêne |
| Eisbergsalate | 343 | 364 | 6.1 | 455 | 477 | 4.9 | Laitue iceberg |
| Endivien | - | - | ... | 0 | 3 | ... | Chicorée |
| Kopfsalate | 787 | 792 | 0.6 | 891 | 922 | 3.5 | Laitue pommée |
| Nüsslisalat | 349 | 398 | 14.0 | 1 044 | 1 058 | 1.4 | Rampon |
| Übrige Salate | 383 | 459 | 19.8 | 732 | 851 | 16.3 | Autres salades |
| Tomaten | 111 | 70 | -36.6 | 135 | 107 | -21.0 | Tomates |
| Kohlgemüse | 270 | 601 | 123 | 1 072 | 2 444 | ... | Choux |
| Blumenkohl | - | - | ... | - | - | ... | Chou-fleur |
| Broccoli | - | - | ... | - | - | ... | Broccoli |
| Übrige Kohlgemüse | 270 | 601 | ... | 1 072 | 2 444 | ... | Autres choux |
| Wurzel- und Knollengemüse | 279 | 381 | 36.6 | 964 | 908 | -5.8 | Légumes-racines et -tubercules |
| Fenchel | - | - | ... | 0 | - | ... | Fenouil |
| Radieschen | 152 | 215 | 42.0 | 216 | 328 | 51.6 | Radis |
| Sellerie | - | - | ... | 0 | 2 | ... | Céleri |
| Übrige Wurzel- und Knollen- gemüse | 127 | 166 | 30.1 | 747 | 578 | -22.6 | Autres légumes-racines et -tubercules |
| Zwiebeln | 205 | 844 | ... | 958 | 3 450 | ... | Oignons |
| Lauch | 579 | 1 265 | ... | 1 654 | 3 906 | ... | Poireau |
| Karotten | 6 | 5 | -22.9 | 22 | 21 | -2.8 | Carottes |
| Karotten frisch | - | - | ... | - | - | ... | Carottes frais |
| Karotten, Pfälzer | - | - | ... | - | - | ... | Carottes, Pfälzer |
| Karotten, Bund- | 6 | 5 | -22.9 | 22 | 21 | -2.8 | Carottes, bottes |
| Gurken | 190 | 406 | ... | 274 | 450 | 64.3 | Concombres |
| Küchenkräuter | 49 | 64 | 32.1 | 143 | 162 | 12.7 | Herbes potagères |
| Petersilie | 27 | 39 | 43.2 | 99 | 115 | 15.4 | Persil |
| Übrige Küchenkräuter | 21 | 25 | 17.6 | 44 | 47 | 6.6 | Autres herbes potagères |
| Zucchetti | 3 | - | ... | 3 | - | ... | Courgettes |
| Hülsenfrüchte | - | - | ... | - | - | ... | Légumineuses |
| Andere Gemüse | 820 | 627 | -23.5 | 1 603 | 1 663 | 3.7 | Autres légumes |
| Total | 5 272 | 7 307 | 38.6 | 12 706 | 19 149 | 50.7 | Total |

Schweizerische Zentralstelle für Gemüsebau und Spezialkulturen (SZG)

Centrale suisse de la culture maraîchère et des cultures spéciales (CCM)

Gemüseproduktion nach Monaten Production de légumes par mois

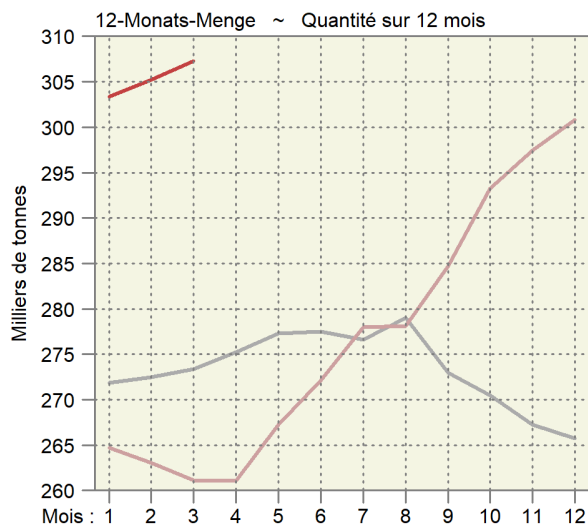
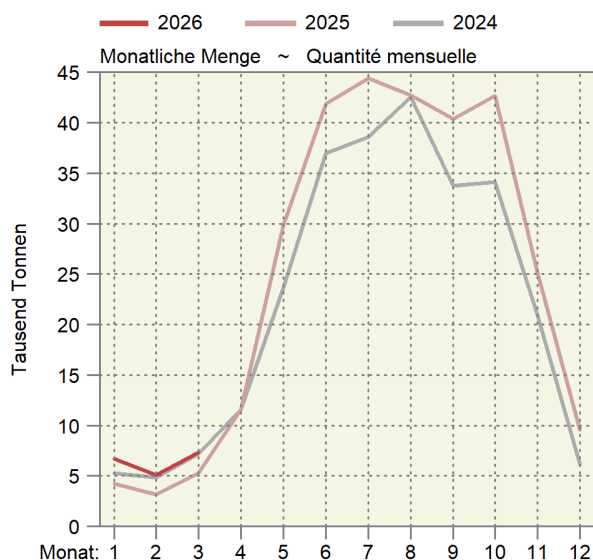

2.4 Produktion von Frischgemüse: Preise Production de légumes frais : Prix

Die Produzentenpreise werden gemäss der Methode der landwirtschaftlichen Gesamtrechnung auf der Basis der Preise der SZG berechnet. Ohne Konserven- und Lagergemüse; in CHF pro Kilogramm
Les prix à la production sont calculés selon la méthode des comptes économiques de l'agriculture sur la base des prix de la CCM. Sans les légumes de conserve et de garde ; en CHF par kilogramme

| Produktgruppe | März | | | Januar - März | | | Groupe de produits |
|-------------------------------------|-------------|-------------|--------------|----------------|-------------|--------------|--|
| | Mars | | | Janvier - mars | | | |
| | 2025 | 2026 | % | 2025 | 2026 | % | |
| Salate | 4.14 | 4.07 | -1.7 | 4.68 | 4.65 | -0.7 | Salades |
| Chicorée Witloof | 2.07 | 2.08 | 0.3 | 2.06 | 2.08 | 0.9 | Chicorée Witloof |
| Cicorino | 2.84 | 4.09 | 43.8 | 4.29 | 4.33 | 1.0 | Cicorino |
| Eichenlaub | 4.20 | 4.42 | 5.2 | 4.26 | 4.36 | 2.6 | Feuilles de chêne |
| Eisbergsalate | 2.42 | 2.32 | -4.0 | 2.50 | 2.32 | -7.3 | Laitue iceberg |
| Endivien | ... | ... | ... | 2.32 | 2.44 | 5.2 | Chicorée |
| Kopfsalate | 3.18 | 3.10 | -2.5 | 3.19 | 3.12 | -2.3 | Laitue pommée |
| Nüsslisalat | 11.02 | 10.48 | -4.9 | 12.39 | 12.44 | 0.5 | Rampon |
| Übrige Salate | 4.73 | 4.45 | -6.0 | 5.36 | 4.99 | -7.0 | Autres salades |
| Tomaten | 3.84 | 4.55 | 18.4 | 3.99 | 4.65 | 16.5 | Tomates |
| Kohlgemüse | 2.12 | 1.60 | -24.2 | 2.10 | 1.71 | -18.5 | Choux |
| Blumenkohl | ... | ... | ... | ... | ... | ... | Chou-fleur |
| Broccoli | ... | ... | ... | ... | ... | ... | Broccoli |
| Übrige Kohlgemüse | 2.12 | 1.60 | -24.2 | 2.10 | 1.71 | -18.5 | Autres choux |
| Wurzel- und Knollengemüse | 5.22 | 4.81 | -7.9 | 3.49 | 3.88 | 11.4 | Légumes-racines et -tubercules |
| Fenchel | ... | ... | ... | 2.89 | ... | ... | Fenouil |
| Radieschen | 7.08 | 6.72 | -5.1 | 7.20 | 6.70 | -6.8 | Radis |
| Sellerie | ... | ... | ... | 2.73 | 3.26 | 19.4 | Céleri |
| Übrige Wurzel- und Knollengemüse | 3.01 | 2.33 | -22.6 | 2.41 | 2.29 | -5.2 | Autres légumes-racines et -tubercules |
| Zwiebeln | 3.35 | 1.45 | -56.6 | 2.22 | 1.24 | -44.0 | Oignons |
| Lauch | 2.40 | 2.22 | -7.4 | 2.46 | 2.16 | -12.2 | Poireau |
| Karotten | 10.80 | 10.80 | 0.0 | 10.80 | 10.80 | 0.0 | Carottes |
| Karotten frisch | ... | ... | ... | ... | ... | ... | Carottes frais |
| Karotten, Pfälzer | ... | ... | ... | ... | ... | ... | Carottes, Pfälzer |
| Karotten, Bund- | 10.80 | 10.80 | 0.0 | 10.80 | 10.80 | 0.0 | Carottes, bottes |
| Gurken | 2.14 | 1.93 | -9.5 | 2.08 | 1.94 | -6.8 | Concombres |
| Küchenkräuter | 4.44 | 4.33 | -2.5 | 4.12 | 4.17 | 1.0 | Herbes potagères |
| Petersilie | 3.36 | 3.39 | 1.0 | 3.22 | 3.26 | 1.2 | Persil |
| Übrige Küchenkräuter | 5.84 | 5.81 | -0.5 | 6.16 | 6.38 | 3.6 | Autres herbes potagères |
| Zucchetti | 2.07 | ... | ... | 2.05 | ... | ... | Courgettes |
| Hülsenfrüchte | ... | ... | ... | ... | ... | ... | Légumineuses |
| Andere Gemüse | 5.33 | 5.97 | 12.0 | 4.31 | 3.70 | -14.2 | Autres légumes |
| Total (nach Menge gewichtet) | 3.99 | 3.34 | -16.3 | 3.79 | 2.97 | -21.6 | Total (pondéré par la quantité) |

Schweizerische Zentralstelle für Gemüsebau und Spezialkulturen (SZG)

Centrale suisse de la culture maraîchère et des cultures spéciales (CCM)

Durchschnittlicher Gemüsepreis nach Monat
Prix moyen des légumes par mois

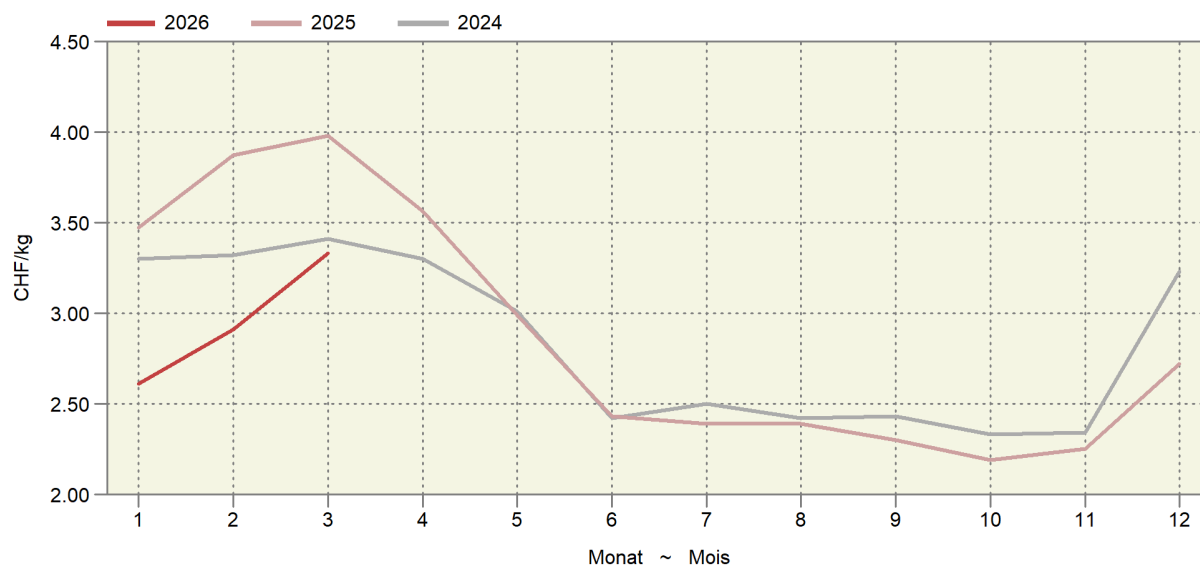

2.5 Tafeläpfel und -birnen, Lagerbestand an inländischer Ware Pommes et poires de table, stocks de fruits indigènes

In Tonnen ~ En tonnes

| Ernte Récolte | Tafeläpfel ~ Pommes de table | | | | | | | | | | Tafelbirnen ~ Poires de table | | |
|---------------------------|------------------------------|---------------------|---------------|---------------|--------------|-------|-------|---------------------------|--------|--------|-------------------------------|--------|--------|
| | Gala | Golden Delicious | Brae- burn | Jona- gold | Bos- koop | Milwa | Topaz | Premi- um ¹ | Andere | Total | Kaiser Alexan- der | Andere | Total |
| Monatsende Fin du mois | | | | | | | | | | Autres | Autres | | |
| 2023 | | | | | | | | | | | | | |
| Oct | 22 408 | 10 591 | 7 834 | 1 724 | 1 616 | 1 703 | 872 | 7 557 | 3 198 | 57 503 | 5 226 | 2 892 | 8 118 |
| Nov | 19 317 | 9 630 | 9 101 | 1 491 | 651 | 1 700 | 716 | 11 698 | 2 645 | 56 949 | 4 382 | 1 599 | 5 981 |
| Déc | 16 952 | 8 905 | 8 278 | 1 283 | 274 | 1 673 | 604 | 9 706 | 2 347 | 50 022 | 3 777 | 724 | 4 501 |
| Jan | 14 089 | 7 887 | 7 160 | 1 052 | 38 | 1 473 | 322 | 7 851 | 1 910 | 41 782 | 2 404 | 289 | 2 693 |
| Fév | 10 998 | 7 038 | 5 840 | 1 012 | 5 | 1 213 | 214 | 5 907 | 1 558 | 33 785 | 1 206 | 100 | 1 306 |
| Mar | 8 279 | 6 001 | 4 428 | 730 | 1 | 1 023 | 112 | 3 921 | 1 097 | 25 592 | 204 | 49 | 254 |
| Avr | 5 300 | 4 728 | 2 840 | 491 | 1 | 722 | 25 | 2 471 | 522 | 17 100 | - | - | - |
| Mai | 1 435 | 3 131 | 828 | 239 | - | 201 | - | 703 | 100 | 6 637 | - | - | - |
| Jun | 598 | 2 839 | 399 | 163 | - | 102 | - | 383 | 61 | 4 545 | - | - | - |
| 2024 | | | | | | | | | | | | | |
| Okt | 26 685 | 12 549 | 9 303 | 2 744 | 2 546 | 2 001 | 1 133 | 12 618 | 4 600 | 74 179 | 6 793 | 7 099 | 13 892 |
| Nov | 23 903 | 11 371 | 10 033 | 2 579 | 2 105 | 2 034 | 1 028 | 14 396 | 4 508 | 71 957 | 5 880 | 5 230 | 11 110 |
| Dez | 21 691 | 10 596 | 9 004 | 2 422 | 1 738 | 2 009 | 916 | 12 546 | 4 300 | 65 222 | 4 796 | 3 940 | 8 736 |
| Jan | 18 245 | 9 467 | 7 912 | 2 147 | 1 317 | 1 911 | 719 | 11 083 | 3 596 | 56 397 | 3 728 | 2 762 | 6 490 |
| Feb | 15 045 | 8 277 | 6 599 | 1 940 | 940 | 1 774 | 588 | 9 015 | 3 029 | 47 207 | 2 823 | 1 625 | 4 448 |
| Mrz | 11 733 | 7 114 | 5 122 | 1 731 | 499 | 1 649 | 458 | 7 395 | 2 623 | 38 324 | 1 706 | 393 | 2 099 |
| Apr | 8 548 | 6 040 | 3 815 | 1 573 | 169 | 1 294 | 277 | 5 592 | 2 090 | 29 398 | 676 | 15 | 691 |
| Mai | 5 313 | 4 472 | 2 463 | 1 358 | 88 | 908 | 126 | 3 823 | 1 652 | 20 203 | 180 | - | 180 |
| Jun | 2 849 | 3 822 | 1 289 | 1 008 | 58 | 325 | 46 | 2 442 | 898 | 12 737 | 2 | - | 2 |
| 2025 | | | | | | | | | | | | | |
| Oct | 25 786 | 11 851 | 10 207 | 2 644 | 2 470 | 2 174 | 960 | 12 234 | 5 705 | 74 031 | 3 906 | 4 316 | 8 222 |
| Nov | 22 518 | 11 004 | 10 121 | 2 483 | 1 922 | 2 116 | 906 | 14 058 | 5 149 | 70 277 | 2 943 | 3 010 | 5 953 |
| Déc | 19 666 | 9 945 | 9 079 | 2 329 | 1 533 | 2 096 | 805 | 12 733 | 4 502 | 62 688 | 2 239 | 1 779 | 4 018 |
| Jan | 16 767 | 9 004 | 8 100 | 2 124 | 1 071 | 2 017 | 627 | 10 897 | 3 839 | 54 446 | 1 392 | 669 | 2 061 |
| Fév | 14 036 | 8 085 | 7 188 | 2 040 | 719 | 1 783 | 455 | 9 221 | 3 089 | 46 616 | 645 | 119 | 764 |
| Mar | 10 949 | 6 835 | 5 834 | 1 853 | 322 | 1 406 | 289 | 7 135 | 2 345 | 36 968 | 12 | 4 | 16 |

¹ Beinhaltet Premiumsorten wie Pink Lady, Rubens, Jazz, Kanzi, Greenstar und andere

¹ Contient variétés premium comme Pink Lady, Rubens, Jazz, Kanzi, Greenstar et autres

Schweizer Obstverband (SOV)

Fruit-Union Suisse (FUS)

Äpfel- und Birnenlager Stocks de pommes et de poires

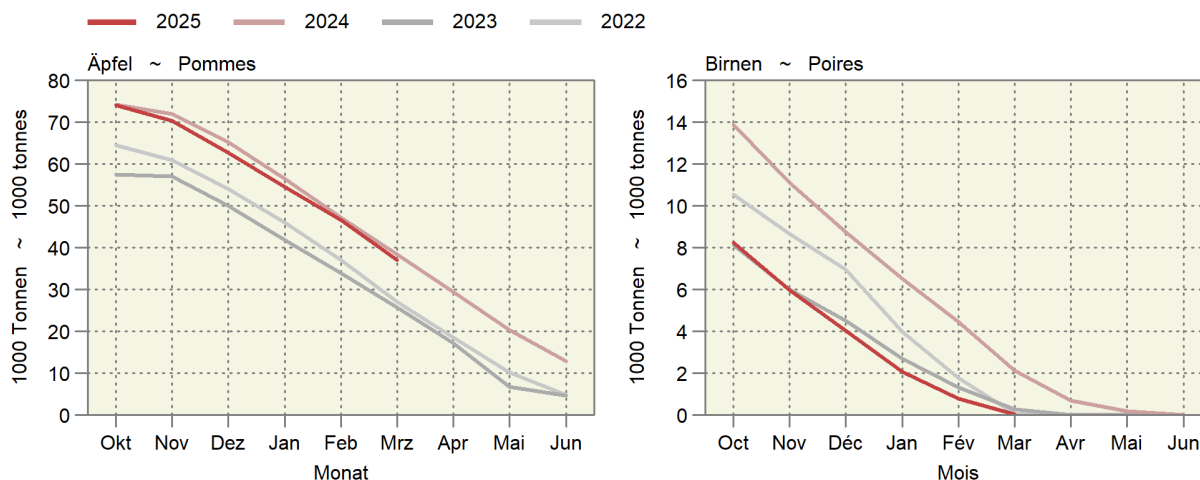

3. Milchwirtschaft ~ Économie laitière

Im Februar lag die Milchproduktion 6,2 % höher als im Vorjahr (Tabelle 3.1). Damit fiel die Zunahme etwas schwächer aus als im Januar. Über 12 Monate kumuliert hat die Milchproduktion 3,9 % zugenommen. Entsprechend floss mehr Milch in die Verwertung und es gab beinahe in allen Positionen Zunahmen (Tabelle 3.2). Bei der Konsummilchproduktion gab es eine kleine Zunahme (Tabelle 3.3). Die Produktion von UHT-Milch nahm zu Lasten der Pastmilch zu. Auch in der Käseproduktion gab es fast generalisiert Zunahmen (Tabelle 3.4). Nur die Produktion von Weichkäse ging insgesamt zurück. Der Konsumrahm stellt insofern eine Ausnahme dar, als sowohl im Februar (-4,3 %) wie auch kumuliert in den ersten zwei Monaten (-1,1 %) die Produktion zurückging (Tabelle 3.5). Auch im Februar wurden sehr hohe Milchgehalte gemeldet, was in der aktuellen Situation die Überschussproblematik wohl eher akzentuiert (Tabelle 3.7).

En février, la production laitière a augmenté de 6,2 % par rapport à l'année précédente (tableau 3.1). Cette hausse s'est donc avérée légèrement moins forte qu'en janvier. Sur douze mois cumulés, la production laitière a progressé de 3,9 %. En conséquence, les quantités de lait destinées à la transformation ont augmenté et des hausses ont été enregistrées dans presque toutes les catégories (tableau 3.2). La production de lait de consommation a connu une légère hausse (tableau 3.3). La production de lait UHT a augmenté au détriment du lait pasteurisé. La production fromagère a également connu des hausses quasi généralisées (tableau 3.4). Seule la production de fromages à pâte molle a globalement reculé. La crème de consommation fait figure d'exception dans la mesure où la production a reculé tant en février (-4,3 %) que sur les deux premiers mois cumulés (-1,1 %) (tableau 3.5). Des teneurs en matière grasse très élevées ont également été signalées en février, ce qui, dans la situation actuelle, tend plutôt à accentuer le problème des excédents (tableau 3.7).

Entwicklung im Milchsektor Évolution dans le secteur laitier

Saisonbereinigter Trend (12-Monats-Mittel umgerechnet in Einheiten der Normalverteilung); am rechten Rand wird der aktuellste Wert und die Entwicklung zum Wert des Vorjahresmonats in % angezeigt.

Tendance corrigée des variations saisonnières (moyennes sur 12 mois transformées en unités de la distribution normale); dans la marge droite, la valeur la plus actuelle et l'évolution par rapport au mois de l'année précédente en % sont affichées.

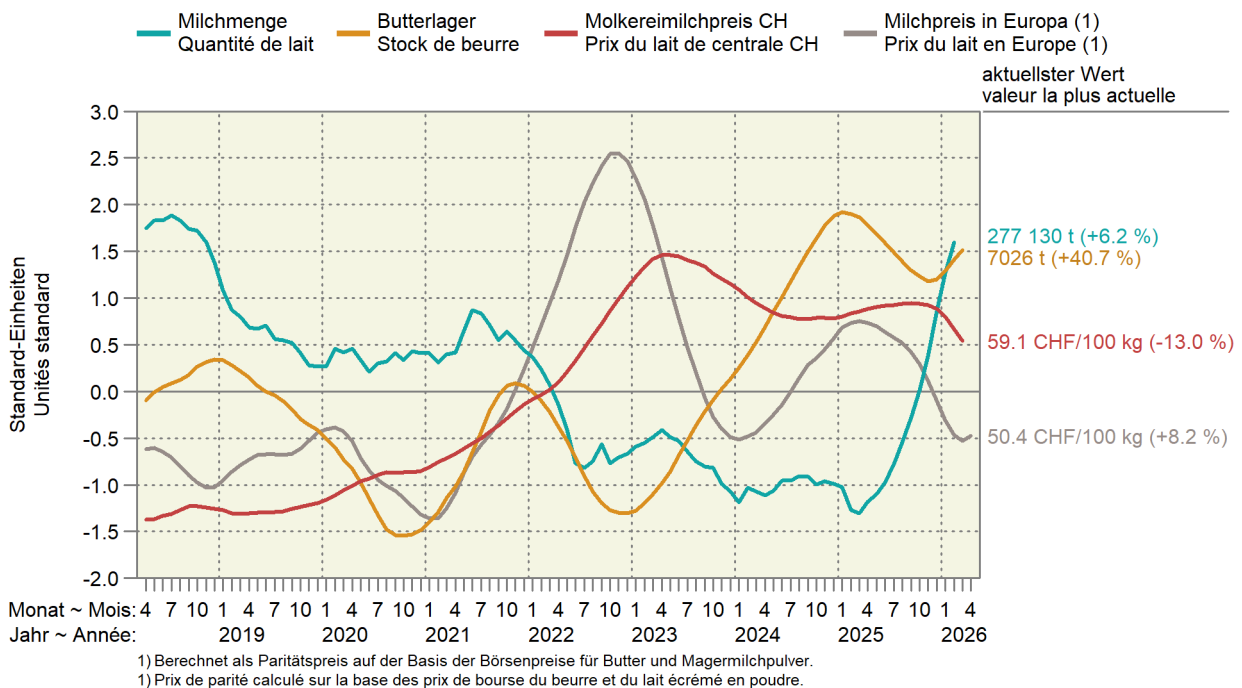

3.1 Inland-Milchanlieferung Livraisons de lait indigène

Einlieferungen in Sammelstellen und Verkauf durch organisierte Selbstaussmesser
Livraisons dans des centres de ramassage et ventes par producteurs fédérés

| Jahr | Jan | Feb | Mrz | Apr | Mai | Jun | Jul | Aug | Sep | Okt | Nov | Dez | Total |
|---|-------|-------|-------|-------|-------|-------|-------|-------|-------|-------|-------|-------|-------|
| Année | Jan | Fév | Mar | Avr | Mai | Jun | Jul | Août | Sep | Oct | Nov | Déc | |
| Milchmenge in tausend Tonnen ~ Quantité de lait en milliers de tonnes | | | | | | | | | | | | | |
| 2018 | 298.9 | 275.9 | 311.2 | 317.1 | 318.2 | 273.8 | 265.4 | 256.1 | 284.4 | 286.6 | 262.6 | 276.2 | 3 427 |
| 2019 | 284.4 | 265.7 | 307.7 | 311.4 | 317.7 | 275.4 | 258.4 | 255.2 | 283.2 | 281.2 | 256.1 | 275.6 | 3 372 |
| 2020 ¹ | 284.4 | 275.2 | 305.5 | 313.6 | 311.6 | 269.4 | 262.8 | 256.2 | 287.5 | 277.8 | 260.8 | 274.4 | 3 379 |
| 2021 | 284.3 | 270.2 | 309.8 | 314.8 | 322.9 | 280.3 | 261.0 | 250.1 | 279.3 | 282.6 | 256.2 | 269.1 | 3 381 |
| 2022 | 280.9 | 263.5 | 301.5 | 304.1 | 310.1 | 262.9 | 258.6 | 253.4 | 288.4 | 272.5 | 259.4 | 271.0 | 3 326 |
| 2023 | 284.8 | 265.4 | 304.5 | 307.7 | 306.4 | 260.7 | 252.9 | 248.6 | 285.6 | 271.9 | 250.7 | 267.1 | 3 306 |
| 2024 ¹ | 279.0 | 273.4 | 302.5 | 305.5 | 308.9 | 265.9 | 252.9 | 251.1 | 285.3 | 267.6 | 252.4 | 266.0 | 3 311 |
| 2025 | 277.3 | 261.0 | 300.9 | 311.7 | 313.0 | 271.7 | 262.8 | 262.6 | 298.4 | 281.9 | 269.9 | 290.1 | 3 401 |
| 2026 | 297.3 | 277.1 | | | | | | | | | | | |
| Veränderung gegenüber der Vorjahresperiode in Prozent ~ Variation par rapport à la période de l'année précédente en pour cent | | | | | | | | | | | | | |
| 2018 | 6.5 | 4.1 | 1.5 | 1.0 | 1.3 | -0.0 | 1.0 | -1.0 | -1.5 | -0.3 | -2.3 | -3.8 | 0.5 |
| 2019 | -4.9 | -3.9 | -1.1 | -1.8 | -0.2 | 0.6 | -2.6 | -0.4 | -0.4 | -1.9 | -2.5 | 0.2 | -1.6 |
| 2020 ¹ | 0.0 | 3.6 | -0.7 | 0.7 | -1.9 | -2.2 | 1.7 | 0.4 | 1.5 | -1.2 | 1.9 | -0.4 | 0.2 |
| 2021 | -0.0 | -1.8 | 1.4 | 0.4 | 3.6 | 4.1 | -0.7 | -2.4 | -2.9 | 1.7 | -1.8 | -1.5 | 0.0 |
| 2022 | -1.2 | -2.5 | -2.7 | -3.4 | -4.0 | -6.2 | -1.0 | 1.3 | 3.2 | -3.6 | 1.2 | 0.7 | -1.6 |
| 2023 | 1.4 | 0.7 | 1.0 | 1.2 | -1.2 | -0.8 | -2.2 | -1.9 | -1.0 | -0.2 | -3.3 | -1.4 | -0.6 |
| 2024 ¹ | -2.0 | 3.0 | -0.7 | -0.7 | 0.8 | 2.0 | -0.0 | 1.0 | -0.1 | -1.6 | 0.7 | -0.4 | 0.1 |
| 2025 | -0.6 | -4.5 | -0.5 | 2.0 | 1.3 | 2.2 | 3.9 | 4.6 | 4.6 | 5.3 | 7.0 | 9.1 | 2.7 |
| 2026 | 7.2 | 6.2 | | | | | | | | | | | |
| 12-Monats-Menge in tausend Tonnen ~ Quantité sur 12 mois en milliers de tonnes | | | | | | | | | | | | | |
| 2018 | 3 426 | 3 437 | 3 442 | 3 445 | 3 449 | 3 449 | 3 452 | 3 449 | 3 445 | 3 444 | 3 437 | 3 427 | |
| 2019 | 3 412 | 3 402 | 3 398 | 3 393 | 3 392 | 3 394 | 3 387 | 3 386 | 3 385 | 3 379 | 3 373 | 3 372 | |
| 2020 ¹ | 3 372 | 3 382 | 3 379 | 3 382 | 3 375 | 3 369 | 3 374 | 3 375 | 3 379 | 3 376 | 3 380 | 3 379 | |
| 2021 | 3 379 | 3 374 | 3 378 | 3 380 | 3 391 | 3 402 | 3 400 | 3 394 | 3 386 | 3 391 | 3 386 | 3 381 | |
| 2022 | 3 377 | 3 364 | 3 360 | 3 350 | 3 349 | 3 342 | 3 338 | 3 335 | 3 336 | 3 331 | 3 329 | 3 326 | |
| 2023 | 3 330 | 3 332 | 3 335 | 3 339 | 3 335 | 3 333 | 3 327 | 3 322 | 3 319 | 3 319 | 3 310 | 3 306 | |
| 2024 ¹ | 3 301 | 3 309 | 3 307 | 3 304 | 3 307 | 3 312 | 3 312 | 3 315 | 3 314 | 3 310 | 3 312 | 3 311 | |
| 2025 | 3 309 | 3 296 | 3 295 | 3 301 | 3 305 | 3 311 | 3 321 | 3 332 | 3 346 | 3 360 | 3 377 | 3 401 | |
| 2026 | 3 421 | 3 438 | | | | | | | | | | | |

¹ Schaltjahr

¹ Année bissexile

Inland-Milchanlieferung nach Monaten Livraisons de lait indigène par mois

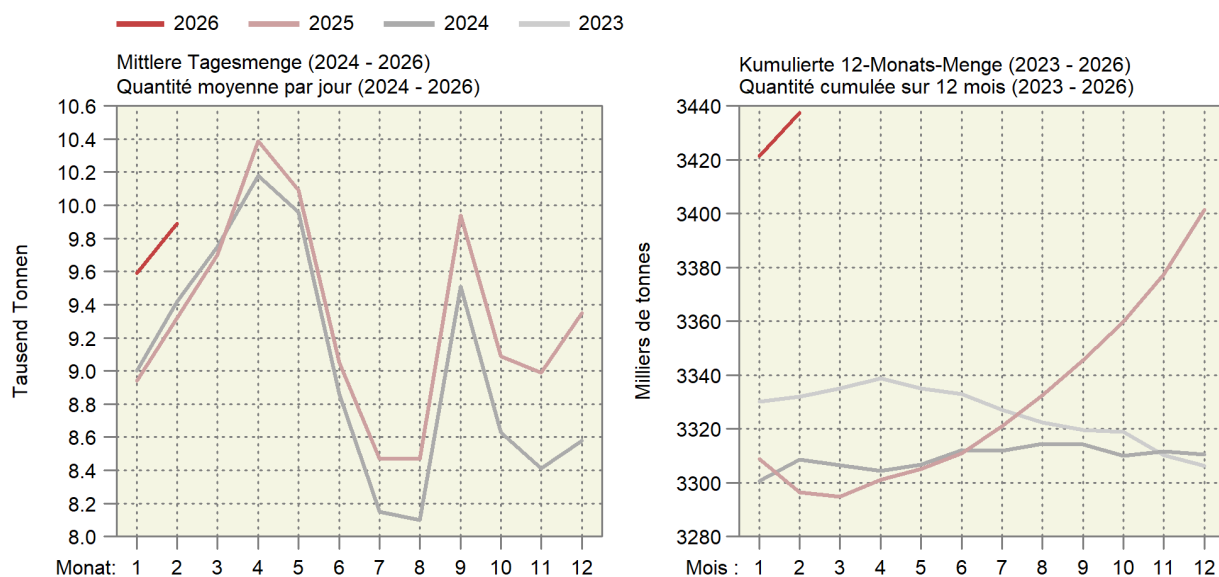

3.2 Verwertung der Milchanlieferungen Mise en valeur des livraisons de lait

In tausend Milchäquivalenten (MAV), ein MAV entspricht der Eiweiss- und Fettmenge eines Kilogramms Milch (Eiweiss + Fett = 73 g);

Veränderung zum Vorjahr in Prozent (%)

En milliers d'équivalents-lait (EVL), un EVL correspond à la quantité de protéine et de matière grasse d'un kilogramme de lait (protéine + matière grasse = 73 g) ;
variation en pourcentage (%) par rapport à l'année précédente

| Verwertungsarten | Februar | | | Januar - Februar | | | Mise en valeur du lait |
|---------------------------------|----------------|----------------|------------|-------------------|----------------|------------|-------------------------------------|
| | Février | | | Janvier - février | | | |
| | 2025 | 2026 | % | 2025 | 2026 | % | |
| Konsummilch | 27 225 | 28 309 | 4.0 | 57 038 | 58 328 | 2.3 | Lait de consommation |
| Jogurt | 9 850 | 11 427 | 16.0 | 19 856 | 22 414 | 12.9 | Yogourt |
| Konsumrahm | 22 055 | 21 439 | -2.8 | 47 539 | 46 797 | -1.6 | Crème de consommation |
| Butter | 43 197 | 52 225 | 20.9 | 92 094 | 110 735 | 20.2 | Beurre |
| Dauermilchwaren | 23 059 | 26 434 | 14.6 | 45 573 | 54 192 | 18.9 | Conserves de lait |
| Käse | 111 650 | 114 985 | 3.0 | 232 032 | 239 439 | 3.2 | Fromage |
| Quark | 2 989 | 3 555 | 18.9 | 6 019 | 7 044 | 17.0 | Séré |
| Anderer Milchspezialitäten | 9 816 | 10 718 | 9.2 | 19 759 | 21 359 | 8.1 | Autres spécialités laitières |
| Anderer Verwertung ¹ | 13 853 | 10 669 | -23.0 | 23 769 | 19 635 | -17.4 | Autres mises en valeur ¹ |
| Total | 263 694 | 279 761 | 6.1 | 543 679 | 579 943 | 6.7 | Total |
| Davon eingeführte Milch | 2 683 | 2 631 | -1.9 | 5 366 | 5 511 | 2.7 | Dont lait importé |
| Inland-Milch | 261 011 | 277 130 | 6.2 | 538 313 | 574 432 | 6.7 | Lait indigène |

¹ Inklusiv Gewichtsunterschieden

¹ Y compris des différences de poids

Trend der Milchverwertung nach Monat

Tendance de la mise en valeur du lait par mois

Über 12 Monate kumulierte Mengen; in Millionen Milchäquivalenten (MAV)

Quantités cumulées sur 12 mois ; en millions d'équivalents-lait (EVL)

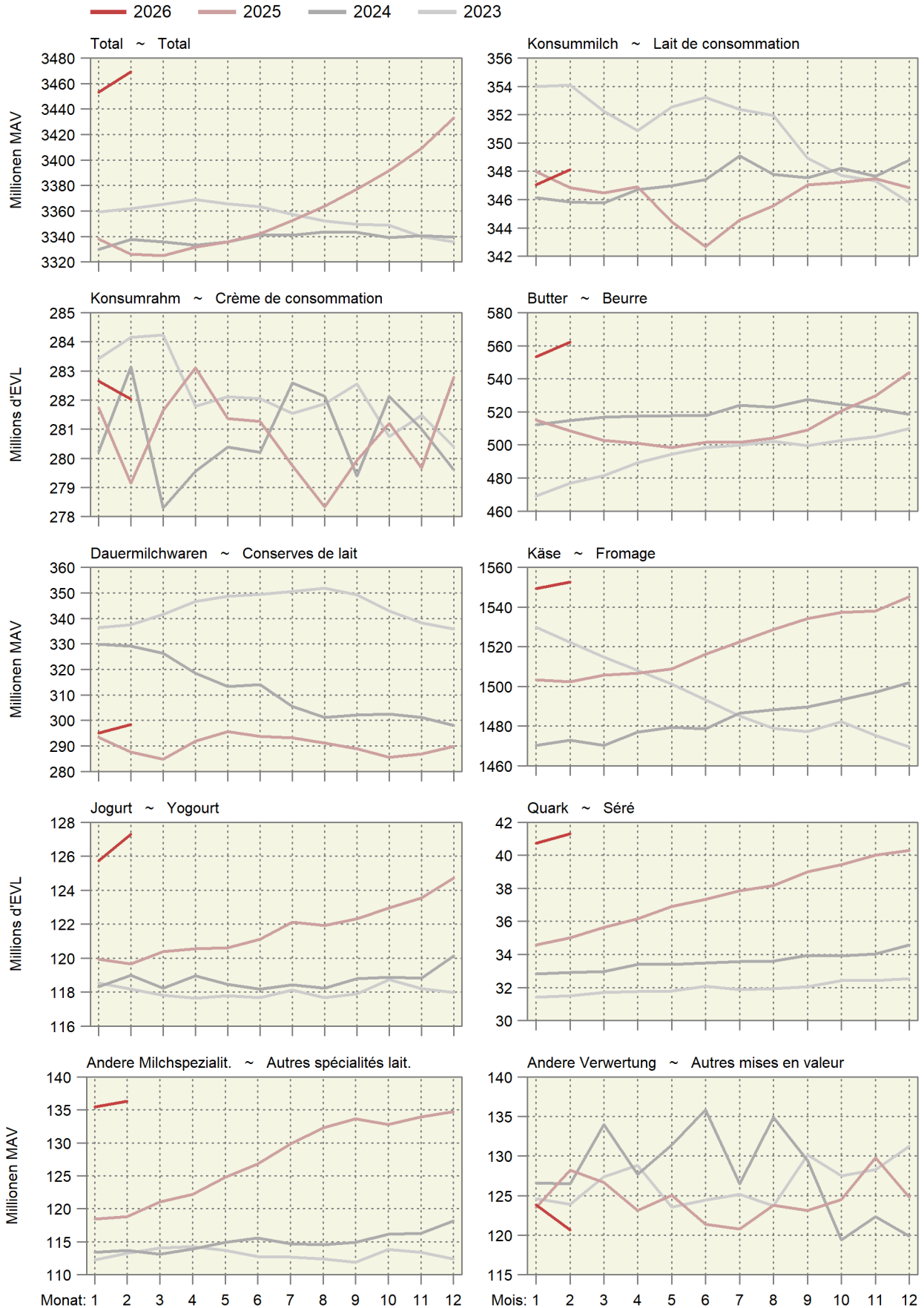

3.3 Produktion von Konsummilch nach Milchsorten Production de lait de consommation par catégorie

In Tonnen; Veränderung zum Vorjahr in Prozent (%) ~ En tonnes ; variation en pourcentage (%) par rapport à l'année précédente

| Produkt | Februar | | | Januar - Februar | | | Produit |
|---|---------|--------|-------|-------------------|--------|-------|---|
| | Février | | | Janvier - février | | | |
| | 2025 | 2026 | % | 2025 | 2026 | % | |
| Konsummilch | 31 412 | 31 816 | 1.3 | 66 733 | 66 767 | 0.1 | Lait de consommation |
| Rohmilch (Offenverkauf inkl. Direktvermarktung) | 311 | 285 | -8.4 | 640 | 551 | -13.9 | Lait cru (vente en vrac y compris la vente directe) |
| Fettangereicherte Milch past. | - | - | ... | - | - | ... | Lait enrichi en matière grasse past. |
| Fettangereicherte Milch UHT | - | - | ... | 28 | 40 | 42.9 | Lait enrichi en matière grasse UHT |
| Vollmilch past. | 2 956 | 3 232 | 9.3 | 6 178 | 6 689 | 8.3 | Lait entier past. |
| Vollmilch UHT | 1 042 | 1 084 | 4.0 | 2 197 | 2 252 | 2.5 | Lait entier UHT |
| Standardisierte Vollmilch past. (3.5% Fett) | 2 731 | 2 280 | -16.5 | 5 766 | 4 701 | -18.5 | Lait entier standard. (3.5 % de m. g.) past. |
| Standardisierte Vollmilch UHT (3.5% Fett) | 11 683 | 11 302 | -3.3 | 23 216 | 24 048 | 3.6 | Lait entier standard. (3.5 % de m. g.) UHT |
| Teilentrahmte Milch past. | 3 970 | 4 069 | 2.5 | 8 331 | 8 570 | 2.9 | Lait partiellement écrémé past. |
| Teilentrahmte Milch UHT | 7 846 | 8 889 | 13.3 | 18 598 | 18 613 | 0.1 | Lait partiellement écrémé UHT |
| Trinkmagermilch past. | 289 | 8 | -97.2 | 560 | 14 | -97.5 | Lait écrémé past. |
| Trinkmagermilch UHT | 583 | 667 | 14.4 | 1 219 | 1 290 | 5.8 | Lait écrémé UHT |

TSM Solutions GmbH

TSM Solutions Sàrl

Produktion von Konsummilch nach Verarbeitungsart Production de lait de consommation selon le type de traitement

Helle Linien: 12-Monats-Mittel (Trend) ~ Lignes claires : Moyenne sur douze mois (tendance)

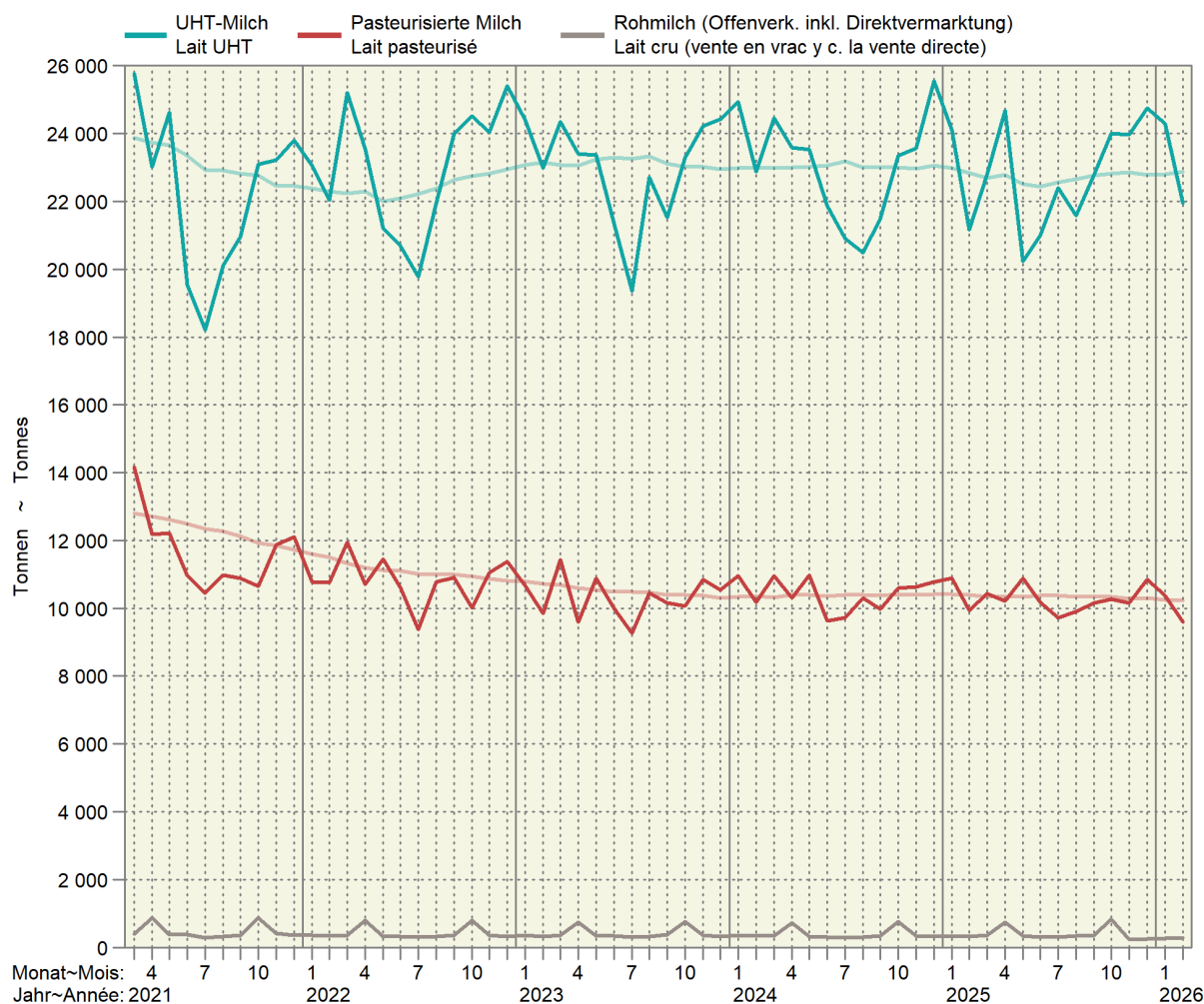

3.4 Produktion von Käse Production de fromage

Sortiert nach Vorjahresmengen; in Tonnen reifem Käse; Veränderung zum Vorjahr in Prozent (%)
Trié selon les quantités de l'année précédente; en tonnes de fromage affiné; variation en pourcentage (%) par rapport à l'année précédente

| Produkt | Februar | | | Januar - Februar | | | Produit |
|--|---------------|---------------|------------|-------------------|---------------|------------|---|
| | Février | | | Janvier - février | | | |
| | 2025 | 2026 | % | 2025 | 2026 | % | |
| Frischkäse | 5 337 | 5 908 | 10.7 | 10 848 | 12 051 | 11.1 | Fromage frais |
| Mozzarella | 1 901 | 1 909 | 0.4 | 3 856 | 3 988 | 3.4 | Mozzarella |
| Quark | 1 734 | 2 078 | 19.8 | 3 545 | 4 170 | 17.6 | Séré |
| Übrige | 1 701 | 1 921 | 12.9 | 3 446 | 3 893 | 13.0 | Autres |
| Weichkäse | 486 | 450 | -7.4 | 957 | 917 | -4.2 | Fromage à pâte molle |
| Weisseschimmelkäse | 215 | 199 | -7.4 | 390 | 373 | -4.4 | Fromage à croûte fleurie |
| Tomme | 153 | 136 | -11.1 | 298 | 285 | -4.4 | Tomme |
| Vacherin Mont-d'Or AOP | 24 | 30 | 25.0 | 88 | 90 | 2.3 | Vacherin Mont-d'Or AOP |
| Blau-, Grünschimmelkäse | 3 | 2 | -33.3 | 5 | 4 | -20.0 | Fromage à pâte molle persillée |
| Andere Weichkäse | 91 | 83 | -8.8 | 176 | 165 | -6.3 | Autres fromages à pâte molle |
| Mager, viertelfett | 1 | 1 | - | 2 | 2 | - | Maigre, quart-gras |
| Halb- bis vollfett | 67 | 68 | 1.5 | 127 | 130 | 2.4 | Demi-gras à gras |
| Überfett | 23 | 14 | -39.1 | 47 | 33 | -29.8 | Crème |
| Halbhartkäse | 5 292 | 5 525 | 4.4 | 11 139 | 11 516 | 3.4 | Fromage à pâte mi-dure |
| Schweizer Raclettekäse | 979 | 960 | -1.9 | 2 115 | 2 035 | -3.8 | Raclette Suisse |
| Appenzeller ® | 584 | 608 | 4.1 | 1 145 | 1 186 | 3.6 | Appenzeller ® |
| Tête de Moine AOP | 193 | 200 | 3.6 | 424 | 469 | 10.6 | Tête de Moine AOP |
| Vacherin Fribourgeois AOP | 156 | 185 | 18.6 | 334 | 383 | 14.7 | Vacherin Fribourgeois AOP |
| Walliser Raclettekäse AOP / Walliser Käse | 209 | 212 | 1.4 | 428 | 434 | 1.4 | Raclette du Valais AOP / Fromage du Valais |
| Tilsiter | 152 | 156 | 2.6 | 384 | 354 | -7.8 | Tilsit |
| Bergkäse halbhart | 184 | 184 | - | 389 | 387 | -0.5 | Fromage de montagne à pâte mi-dure |
| Alpkäse halbhart | - | - | ... | - | - | ... | Fromage d'alpage à pâte mi-dure |
| Mutschli | 47 | 48 | 2.1 | 98 | 95 | -3.1 | Mutschli |
| Bündner Bergkäse | 61 | 67 | 9.8 | 130 | 141 | 8.5 | Fromage de montagne des Grisons |
| Jurakäse | 81 | 67 | -17.3 | 144 | 118 | -18.1 | Fromage du Jura |
| St. Paulin Suisse | 32 | 18 | -43.8 | 59 | 41 | -30.5 | St. Paulin Suisse |
| Halbhartkäse mit Schimmelbildung | 36 | 6 | -83.3 | 75 | 18 | -76.0 | Fromage à pâte mi-dure persillée |
| Kaltgereifte Käse | 11 | 10 | -9.1 | 23 | 19 | -17.4 | Fromage affiné à froid |
| Schweizer Edamer | 2 | 1 | -50.0 | 2 | 3 | 50.0 | Edam suisse |
| Winzerkäse | 1 | - | ... | 2 | 2 | - | Fromage des vigneron |
| Andere Halbhartkäse | 1 610 | 1 584 | -1.6 | 3 460 | 3 313 | -4.2 | Autres fromages à pâte mi-dure |
| Mager, viertelfett | 74 | 61 | -17.6 | 148 | 126 | -14.9 | Maigre, quart-gras |
| Halb- bis vollfett | 896 | 914 | 2.0 | 1 911 | 1 894 | -0.9 | Demi-gras à gras |
| Überfett | 640 | 609 | -4.8 | 1 401 | 1 293 | -7.7 | Crème |
| Industrieware | 902 | 1 148 | 27.3 | 1 798 | 2 371 | 31.9 | Fromage industriel |
| Conveniencekäse | 52 | 71 | 36.5 | 129 | 147 | 14.0 | Fromage semi-préparé |
| Hartkäse | 4 502 | 4 619 | 2.6 | 9 454 | 9 779 | 3.4 | Fromage à pâte dure |
| Le Gruyère AOP | 2 345 | 2 489 | 6.1 | 4 829 | 5 142 | 6.5 | Le Gruyère AOP |
| Emmentaler AOP | 1 005 | 901 | -10.3 | 2 087 | 1 983 | -5.0 | Emmentaler AOP |
| Switzerland Swiss | 467 | 498 | 6.6 | 996 | 1 072 | 7.6 | Switzerland Swiss |
| Alpkäse hart | - | - | ... | - | - | ... | Fromage d'alpage à pâte dure |
| Andere Hartkäse | 685 | 731 | 6.7 | 1 542 | 1 582 | 2.6 | Autres fromages à pâte dure |
| Mager, viertelfett | 222 | 173 | -22.1 | 523 | 402 | -23.1 | Maigre, quart-gras |
| Halb- bis vollfett | 463 | 557 | 20.3 | 1 019 | 1 179 | 15.7 | Demi-gras à gras |
| Überfett | - | 1 | ... | - | 1 | ... | Crème |
| Extrahartkäse (Sbrinz) | 122 | 139 | 13.9 | 236 | 285 | 20.8 | Fromage à pâte extra-dure (Sbrinz) |
| Spezialprodukte | 93 | 102 | 9.7 | 172 | 187 | 8.7 | Produits spéciaux |
| Reiner Ziegenkäse | 55 | 60 | 9.1 | 101 | 107 | 5.9 | Fromage pur chèvre |
| Reiner Schafkäse | 28 | 30 | 7.1 | 53 | 58 | 9.4 | Fromage pur brebis |
| Reiner Büffelkäse | 10 | 12 | 20.0 | 18 | 22 | 22.2 | Fromage pur buffle |
| Total | 15 829 | 16 742 | 5.8 | 32 801 | 34 734 | 5.9 | Total |

3.5 Produktion von Konsumrahm Production de crème de consommation

In Tonnen; Veränderung zum Vorjahr in Prozent (%) ~ En tonnes ; variation en pourcentage (%) par rapport à l'année précédente

| Produkt | Februar | | | Januar - Februar | | | Produit |
|----------------------|---------|-------|------|-------------------|--------|------|--------------------------------|
| | Février | | | Janvier - février | | | |
| | 2025 | 2026 | % | 2025 | 2026 | % | |
| Konsumrahmproduktion | 5 217 | 4 992 | -4.3 | 11 153 | 11 034 | -1.1 | Prod. de crème de consommation |
| Doppelrahm | 63 | 66 | 4.8 | 133 | 124 | -6.8 | Double-crème |
| Vollrahm, 35 % Fett | 2 941 | 2 655 | -9.7 | 6 056 | 5 850 | -3.4 | Crème entière, 35 % de m. g. |
| Halbrahm | 1 170 | 1 282 | 9.6 | 2 468 | 2 657 | 7.7 | Demi-crème |
| Kaffeerahm | 1 043 | 989 | -5.2 | 2 496 | 2 403 | -3.7 | Crème à café |

TSM Solutions GmbH

TSM Solutions Sàrl

3.6 Produktion, Aussenhandel, Lager und Verkäufe von Butter Production, commerce extérieur, stocks et ventes de beurre

In Tonnen; Veränderung zum Vorjahr in Prozent (%) ~ En tonnes ; variation en pourcentage (%) par rapport à l'année précédente

| Produkt | Februar | | | Januar - Februar | | | Produit |
|----------------------------|---------|-------|-------|-------------------|-------|-------|---|
| | Février | | | Janvier - février | | | |
| | 2025 | 2026 | % | 2025 | 2026 | % | |
| Butterproduktion | 3 339 | 4 169 | 24.9 | 7 010 | 8 738 | 24.7 | Production de beurre |
| Buttereinfuhr ¹ | 176 | 94 | -46.2 | 283 | 249 | -12.2 | Importations de beurre ¹ |
| Butterausfuhr ¹ | 83 | 389 | ... | 709 | 692 | -2.4 | Exportations de beurre ¹ |
| Tiefkühlager am Monatsende | 4 414 | 6 860 | 55.4 | | | | Stocks de beurre congelé à la fin du mois |
| Verkäufe ² | 3 051 | 3 077 | 0.9 | 6 180 | 6 698 | 8.4 | Ventes ² |

¹ Zolltarifnummern 405.0011 bis 405.9090² Verkäufe des Grosshandels; die Angaben wurden umgerechnet in Butter mit 82 % Fett.¹ Numéros de tarif douanier 405.0011 à 405.9090² Vente du commerce de gros ; les indications ont été converties en beurre avec 82 % de graisse.Branchenorganisation Butter (BO Butter);
Bundesamt für Zoll und Grenzsicherheit (BAZG)Organisation sectorielle pour le beurre (OS Beurre);
Office fédéral de la douane et de la sécurité des frontières (OFDF)

3.7 Fett- und Eiweissgehalt der Verkehrsmilch Teneur en matière grasse et protéines du lait commercialisé

Mediane der Gewichtsprozente ~ Médiane des poids en pour cent

| Jahre | Jan | Feb | Mrz | Apr | Mai | Jun | Jul | Aug | Sep | Okt | Nov | Dez | Jahresmittel |
|---|------|------|------|------|------|------|------|------|------|------|------|------|------------------|
| Années | Jan | Fév | Mar | Avr | Mai | Jun | Jul | Aoû | Sep | Oct | Nov | Déc | Moyenne annuelle |
| Fettgehalt in % ~ Teneur en matière grasse en % | | | | | | | | | | | | | |
| 2024 | 4.28 | 4.18 | 4.17 | 4.13 | 4.06 | 4.06 | 4.03 | 3.99 | 4.07 | 4.15 | 4.20 | 4.28 | 4.13 |
| 2025 | 4.26 | 4.21 | 4.17 | 4.10 | 4.07 | 4.04 | 4.05 | 4.06 | 4.11 | 4.17 | 4.27 | 4.31 | 4.15 |
| 2026 | 4.34 | 4.28 | | | | | | | | | | | |
| Eiweissgehalt in % ~ Teneur en protéines en % | | | | | | | | | | | | | |
| 2024 | 3.42 | 3.35 | 3.36 | 3.35 | 3.35 | 3.29 | 3.26 | 3.27 | 3.38 | 3.45 | 3.48 | 3.47 | 3.37 |
| 2025 | 3.43 | 3.40 | 3.37 | 3.39 | 3.40 | 3.34 | 3.31 | 3.34 | 3.42 | 3.53 | 3.52 | 3.48 | 3.41 |
| 2026 | 3.48 | 3.41 | | | | | | | | | | | |

Suisselab AG Zollikofen; TSM Solutions GmbH

Suisselab SA Zollikofen; TSM Solutions Sàrl

Fett- und Eiweissgehalt der Verkehrsmilch Teneur en matière grasse et en protéines du lait commercialisé

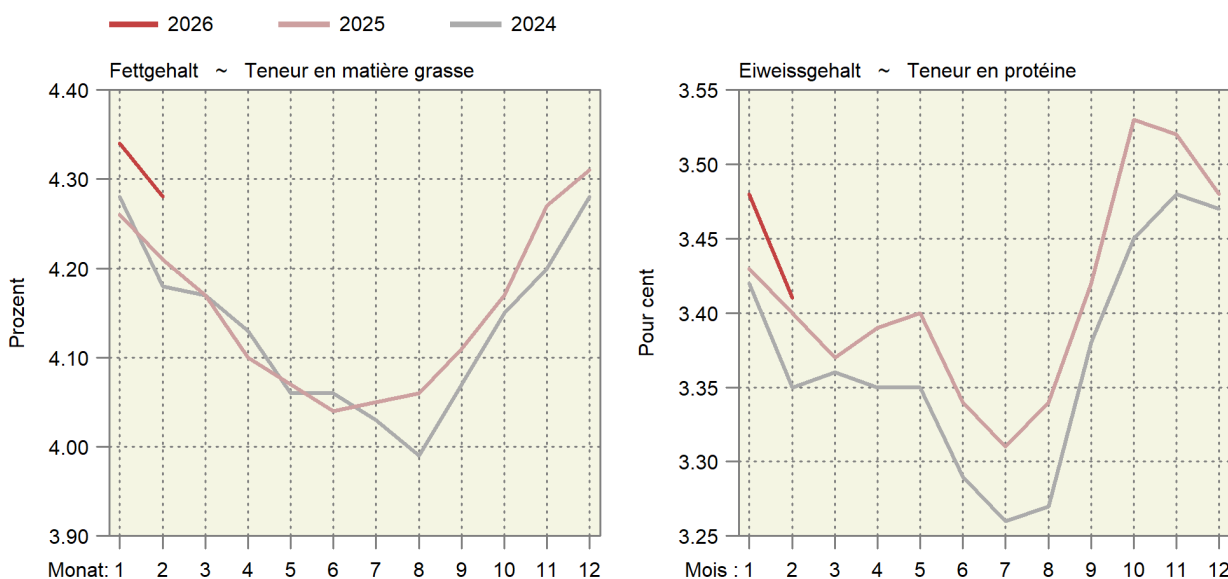

3.8 Qualitätskontrolle der Milch Contrôle de la qualité du lait

| Monate | Anzahl Proben ¹ | | Proben ohne Beanstandungen, in % ~ Épreuves sans réclamations, en % | | | | | |
|-----------|--------------------------------|--------|---|-------|---------------------|-------|---------------------|-------|
| Mois | Nombre d'épreuves ¹ | | Keimzahl | | Somatische Zellen | | Hemmstoffe | |
| | 2025 | 2026 | Nombre de germes | | Cellules somatiques | | Subst. inhibitrices | |
| | | | 2025 | 2026 | 2025 | 2026 | 2025 | 2026 |
| Jan ~ Jan | 31 393 | 30 864 | 99.39 | 99.37 | 98.16 | 98.36 | 99.69 | 99.92 |
| Feb ~ Fév | 31 408 | 30 705 | 99.34 | 99.28 | 98.59 | 98.52 | 99.92 | 99.96 |
| Mrz ~ Mar | 31 064 | | 99.48 | | 98.46 | | 99.96 | |
| Apr ~ Avr | 31 315 | | 99.41 | | 98.25 | | 99.94 | |
| Mai ~ Mai | 31 042 | | 99.39 | | 97.84 | | 99.96 | |
| Jun ~ Jun | 28 959 | | 98.98 | | 96.73 | | 99.91 | |
| Jul ~ Jul | 27 900 | | 99.23 | | 95.86 | | 99.93 | |
| Aug ~ Aoû | 27 766 | | 99.09 | | 95.56 | | 99.94 | |
| Sep ~ Sep | 29 585 | | 99.17 | | 96.10 | | 99.89 | |
| Okt ~ Oct | 30 860 | | 99.32 | | 97.37 | | 99.92 | |
| Nov ~ Nov | 31 102 | | 99.39 | | 97.61 | | 99.92 | |
| Dez ~ Déc | 30 979 | | 99.29 | | 98.00 | | 99.93 | |

¹ Auf Keimzahl geprüfte Proben. Die Anzahl der auf Zellzahlen geprüften Proben bewegt sich in einem ähnlichen Bereich.

¹ Total des échantillons contrôlés pour la charge en germes. Le nombre des échantillons pour le contrôle du nombre de cellules est d'une grandeur comparable.

Suisselab AG Zollikofen; TSM Solutions GmbH

Suisselab SA Zollikofen; TSM Solutions Sàrl

4. Viehwirtschaft ~ Production animale

Die gemeldeten Rinder-Geburten sehen für den Monat März wieder besser aus (Tabelle 4.2). Über 12 Monate betrachtet besteht jedoch immer noch ein Mangel von etwa 5000 Kälbern, wenn man mit der Entwicklung des Kuhbestands vergleicht. Ausser bei den Ochsen fielen in allen Kategorien mehr Schlachtungen von Gross- und Kleinvieh an als vor Jahresfrist (Tabelle 4.5). Die durchschnittlichen Schlachtgewichte lagen auch im März eher hoch (Tabelle 4.6). Bei den Schweinen deutet der Rückgang der Schlachtgewichte auf eine gewisse Entspannung der Marktsituation. Bei den Schafen und Ziegen sind die Daten um Ostern kaum interpretierbar. Bei der Inland-Produktion von Rind-, Kalb-, Schweine- und Schaffleisch gibt es generell Zunahmen, sowohl für den Monat März wie auch für das erste Quartal (Tabelle 4.8). Zunahmen ergaben sich auch bei der Geflügelfleischproduktion, sowohl für den Monat März (+8,3 %) wie auch für das erste Quartal (+3,5 %). Die Eierproduktion entwickelte sich sowohl im März (-2,3 %) wie auch im ersten Quartal (-1,3 %) leicht rückläufig (Tabelle 4.11).

Les naissances de bovins déclarées pour le mois de mars s'annoncent à nouveau plus favorables (tableau 4.2). Sur une période de 12 mois, on constate toutefois toujours un déficit d'environ 5000 veaux par rapport à l'évolution du cheptel de vaches. À l'exception des bœufs, toutes les catégories ont enregistré davantage d'abattages de gros et petit bétail qu'il y a un an (tableau 4.5). Les poids moyens à l'abattage sont également restés plutôt élevés en mars (tableau 4.6). Chez les porcs, la baisse des poids morts indique une certaine détente de la situation du marché. Pour les ovins et les caprins, les données autour de Pâques sont difficilement interprétables. La production indigène de viande de bœuf, de veau, de porc et de mouton affiche globalement des hausses, tant pour le mois de mars que pour le premier trimestre (tableau 4.8). Des hausses ont également été enregistrées dans la production de viande de volaille, tant pour le mois de mars (+8,3 %) que pour le premier trimestre (+3,5 %). La production d'œufs a connu une légère baisse tant en mars (-2,3 %) que pendant le premier trimestre (-1,3 %) (tableau 4.11).

Tierische Produktion als 12-Monats-Summe

Production animale cumulée sur 12 mois

Rechts oben: Änderung in Prozent im letzten Monat gegenüber dem Vorjahresmonat

En haut à droite : changement en pour cent dans le dernier mois par rapport au mois de l'année précédente

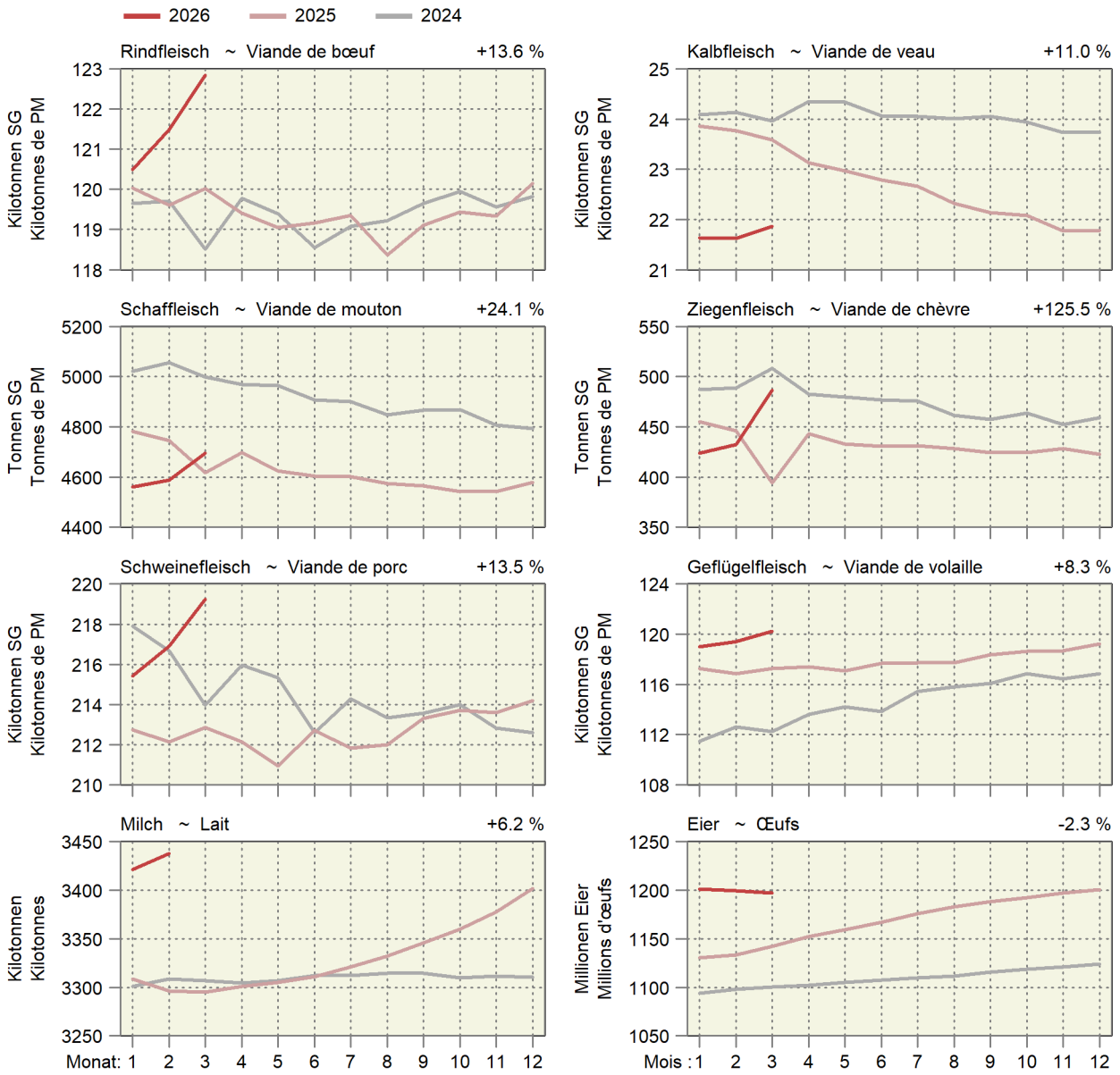

4.1 Futtermittelbilanz Bilan des aliments pour animaux

Angaben in tausend Tonnen Trockensubstanz, Veränderung 2024 zu 2023 in Prozent

Indications en milliers de tonnes de matière sèche, variation de 2024 à 2023 en pour cent

| Futtermittel | Verfügbare Futtermittel Aliments disponibles | | | Futtermittel-Verwendung Utilisation des aliments | | | | Aliments pour animaux |
|---|---|--------------|------------|---|--------------|--------------------------------|--------------|--|
| | 2023 | 2024 | 2024/2023 | Raufutterverzehr Herbivores | | Monogastrier Monogastriques | | |
| | | | | 2023 | 2024 | 2023 | 2024 | |
| Verfügbare Inlandproduktion | 6 456 | 6 521 | 1.0 | 6 005 | 6 073 | 451 | 449 | Production indigène disponible |
| Marktfähige Futtermittel | 733 | 726 | -1.0 | 371 | 367 | 362 | 361 | Aliments pour animaux, commercialisables |
| Pflanzlichen Ursprungs | 358 | 351 | -2.0 | 122 | 120 | 236 | 231 | Aliments d'origine végétale |
| Getreide (inkl. Reis) | 318 | 305 | -4.1 | 95 | 91 | 222 | 214 | céréales (y compris riz) |
| Andere | 40 | 46 | 15.0 | 27 | 29 | 14 | 17 | autres |
| Nebenerzeugnisse aus Verarbeit. | 249 | 250 | 0.4 | 177 | 178 | 72 | 74 | Sous-produits de transformation |
| Ölkuchen ¹ | 52 | 47 | -9.6 | 37 | 33 | 15 | 13 | d'huilerie ¹ |
| Müllerei | 72 | 70 | -2.8 | 40 | 39 | 31 | 30 | de minoterie |
| Andere ² | 125 | 133 | 6.4 | 100 | 106 | 26 | 31 | autres ² |
| Futtermittel tierischen Ursprungs ³ | 126 | 126 | 0.0 | 72 | 69 | 54 | 56 | Aliments d'origine animale ³ |
| Futtermittel in der Regel nicht marktfähig ⁴ | 5 722 | 5 794 | 1.3 | 5 634 | 5 706 | 89 | 88 | Aliments pour animaux, généralement non commercialisables ⁴ |
| Einjähriger Futterbau | 758 | 776 | 2.4 | 744 | 762 | 14 | 14 | fourrages annuels |
| Mehrjähriger Futterbau | 4 945 | 4 998 | 1.1 | 4 877 | 4 932 | 67 | 66 | fourrages pluriannuels |
| Andere | 19 | 20 | 5.3 | 13 | 12 | 8 | 8 | autres |
| Verfügbare Importe | 1 284 | 1 264 | -1.6 | 638 | 610 | 645 | 654 | Importations disponibles |
| Marktfähige Futtermittel | 1 011 | 1 054 | 4.3 | 398 | 431 | 612 | 623 | Aliments pour animaux, commercialisables |
| Pflanzlichen Ursprungs | 600 | 564 | -6.0 | 184 | 158 | 416 | 407 | Aliments d'origine végétale |
| Getreide (inkl. Reis) | 546 | 504 | -7.7 | 160 | 131 | 387 | 373 | céréales (y compris riz) |
| Andere | 54 | 60 | 11.1 | 24 | 27 | 29 | 34 | autres |
| Nebenerzeugnisse aus Verarbeit. | 399 | 484 | 21.3 | 214 | 274 | 185 | 210 | Sous-produits de transformation |
| Ölkuchen ¹ | 310 | 342 | 10.3 | 139 | 155 | 170 | 186 | d'huilerie ¹ |
| Müllerei | 2 | 16 | ... | 1 | 15 | 1 | 1 | de minoterie |
| Andere ² | 87 | 126 | 44.8 | 74 | 104 | 14 | 23 | autres ² |
| Futtermittel tierischen Ursprungs ³ | 11 | 7 | -36.4 | 1 | 1 | 11 | 7 | Aliments d'origine animale ³ |
| Futtermittel in der Regel nicht marktfähig ⁴ | 273 | 209 | -23.4 | 240 | 178 | 33 | 32 | Aliments pour animaux, généralement non commercialisables ⁴ |
| Einjähriger Futterbau | 2 | 2 | 0.0 | 2 | 2 | - | - | fourrages annuels |
| Mehrjähriger Futterbau | 217 | 153 | -29.5 | 213 | 150 | 4 | 3 | fourrages pluriannuels |
| Andere | 54 | 54 | 0.0 | 25 | 26 | 29 | 29 | autres |
| Nebenprodukte von im Inland verarbeiteten ausländischen Nahrungsmitteln | 82 | 82 | 0.0 | 51 | 50 | 31 | 32 | Sous-produits de matières premières étrangères transformées en Suisse |
| Marktfähige Futtermittel | 79 | 79 | 0.0 | 51 | 50 | 28 | 29 | Aliments pour animaux, commercialisables |
| Pflanzlichen Ursprungs | 7 | 7 | -5.5 | 7 | 7 | - | - | Aliments d'origine végétale |
| Getreide (inkl. Reis) | - | - | ... | - | - | - | - | céréales (y compris riz) |
| Andere | 7 | 7 | -5.5 | 7 | 7 | - | - | autres |
| Nebenerzeugnisse aus Verarbeit. | 72 | 73 | 1.4 | 44 | 43 | 28 | 29 | Sous-produits de transformation |
| Ölkuchen ¹ | 1 | 2 | ... | 0 | 1 | 0 | 0 | d'huilerie ¹ |
| Müllerei | 53 | 52 | -1.9 | 26 | 25 | 25 | 26 | de minoterie |
| Andere ² | 18 | 19 | 5.6 | 18 | 17 | 3 | 3 | autres ² |
| Futtermittel tierischen Ursprungs ³ | - | - | ... | - | - | - | - | Aliments d'origine animale ³ |
| Futtermittel in der Regel nicht marktfähig ⁴ | 3 | 3 | -1.6 | 0 | - | 3 | 3 | Aliments pour animaux, généralement non commercialisables ⁴ |
| Einjähriger Futterbau | - | - | ... | - | - | - | - | fourrages annuels |
| Mehrjähriger Futterbau | - | - | ... | - | - | - | - | fourrages pluriannuels |
| Andere | 3 | 3 | -1.6 | 0 | 0 | 3 | 3 | autres |
| Total verfügbares Futter | 7 821 | 7 866 | 0.6 | 6 695 | 6 733 | 1 127 | 1 136 | Aliments disponibles, total |
| Anteil der Inlandproduktion (%) | 82.5 | 82.9 | | 89.7 | 90.2 | 40.0 | 39.5 | Part de la production indigène (%) |
| Anteil der in der Regel nicht marktfähigen Futtermittel (%) | 76.7 | 76.4 | | 87.7 | 87.4 | 11.1 | 10.8 | Part des aliments généralement non commercialisables |

¹ Entsteht bei der Gewinnung von Öl aus ölreichen Samen und ist sehr eiweissreich

² Aus Brauereien, Stärke-, und Zuckerherstellung, usw.

³ Milch, Butter- und Magermilch, Schotte, Produkte von See- und Landtieren

⁴ Dürrfutter, Gras, Silagen, Runkeln, Rüben, Obsttrester und Abfälle

¹ Sous-produits d'huilerie sur la base de grains oléagineux, riches en protéines

² Sous-produits des brasseries, de la production d'amidon et de sucre, ect.

³ Lait, babeurre et lait maigre, petit lait, produits d'animaux maritimes et terrestres

⁴ Fourrage sec, herbe, ensilages, betteraves, navets, marc de fruits et déchets

4.2 Angaben aus der Tierverkehrsdatenbank für Rindvieh Indications de la banque de données sur le trafic des animaux pour bovins

Bestand am Monatsende. Aufgrund der frühen Auswertung werden nicht alle Geburten erfasst. Dadurch wird auch der Kuhbestand etwas zu tief geschätzt.

Effectif à la fin du mois. Suite à l'évaluation précoce des données, les vêlages ne sont pas enregistrés complètement. Par conséquent, l'effectif des vaches est légèrement trop petit.

| Jahr | Monat | Gesamtbestand | | | | Geburten | Linearer Trend in Tieren pro Tag | | | |
|-------|-------|----------------|---------------------|------------------|---------------|------------|------------------------------------|------------------|---------------|---|
| Année | Mois | Effectif total | | | | Naissances | Trend linéaire en animaux par jour | | | |
| | | Total | Kühe ¹ | Milchkühe | Andere Kühe | | Gesamtbestand | Milchkühe | Andere Kühe | |
| | | Total | Vaches ¹ | Vaches laitières | Autres vaches | | Effectif total | Vaches laitières | Autres vaches | |
| 2024 | Mar | 1 533 079 | 676 244 | 528 749 | 147 495 | 53 469 | 13 | -7 | 16 | |
| | Avr | 1 519 980 | 672 478 | 525 372 | 147 106 | 47 210 | -11 | -7 | 14 | |
| | Mai | 1 500 945 | 666 841 | 520 745 | 146 096 | 43 074 | 14 | -2 | 14 | |
| | Jun | 1 489 398 | 662 753 | 517 223 | 145 530 | 34 384 | -5 | -3 | 9 | |
| | Jul | 1 484 767 | 659 642 | 514 049 | 145 593 | 42 154 | -1 | -1 | 8 | |
| | Aoû | 1 489 689 | 659 759 | 513 962 | 145 797 | 55 285 | 8 | 4 | 7 | |
| | Sep | 1 498 519 | 664 105 | 518 216 | 145 889 | 69 104 | 19 | 4 | 6 | |
| | Oct | 1 513 321 | 668 637 | 521 639 | 146 998 | 70 930 | -1 | -1 | 3 | |
| | Nov | 1 520 341 | 671 033 | 523 140 | 147 893 | 68 505 | 4 | -2 | 4 | |
| | Déc | 1 530 757 | 675 799 | 527 299 | 148 500 | 64 561 | -8 | -3 | 3 | |
| | 2025 | Jan | 1 528 437 | 675 471 | 527 116 | 148 355 | 62 942 | -17 | -5 | 1 |
| | | Feb | 1 527 534 | 675 679 | 527 660 | 148 019 | 53 980 | -27 | -9 | 2 |
| Mrz | | 1 521 714 | 673 399 | 525 793 | 147 606 | 52 864 | -31 | -8 | 0 | |
| Apr | | 1 510 170 | 669 231 | 522 314 | 146 917 | 42 253 | -27 | -8 | -1 | |
| Mai | | 1 490 262 | 663 733 | 517 699 | 146 034 | 38 157 | -29 | -8 | -0 | |
| Jun | | 1 477 043 | 659 739 | 514 326 | 145 413 | 33 180 | -34 | -8 | -0 | |
| Jul | | 1 474 694 | 656 974 | 511 606 | 145 368 | 45 274 | -28 | -7 | -1 | |
| Aug | | 1 484 975 | 657 676 | 512 090 | 145 586 | 52 292 | -13 | -5 | -1 | |
| Sep | | 1 493 871 | 661 700 | 516 051 | 145 649 | 69 706 | -13 | -6 | -1 | |
| Okt | | 1 511 878 | 666 737 | 519 822 | 146 915 | 73 000 | -4 | -5 | -0 | |
| Nov | | 1 525 124 | 669 721 | 522 004 | 147 717 | 69 801 | 13 | -3 | -0 | |
| Dez | | 1 533 123 | 672 829 | 524 535 | 148 294 | 66 257 | 6 | -8 | -1 | |
| 2026 | Jan | 1 536 582 | 672 584 | 523 920 | 148 664 | 62 367 | 22 | -9 | 1 | |
| | Fév | 1 529 223 | 670 350 | 522 024 | 148 326 | 53 536 | 5 | -15 | 1 | |
| | Mar | 1 520 624 | 667 380 | 519 128 | 148 252 | 56 025 | -3 | -18 | 2 | |

¹ Bestand der weiblichen Tiere mit mindestens einer gemeldeten Geburt, am Monatsende

¹ Effectif des animaux femelles avec au moins un vêlage, à la fin du mois

Bestand der Milchkühe und anderer Kühe ~ Effectif de vaches laitières et d'autres vaches

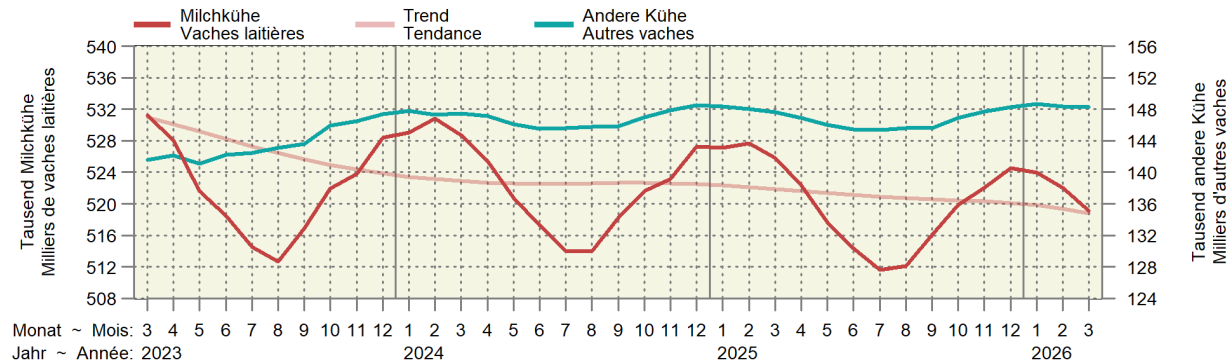

Kuhbestand und Geburtsmeldungen ~ Effectif de vaches et annonces de naissances

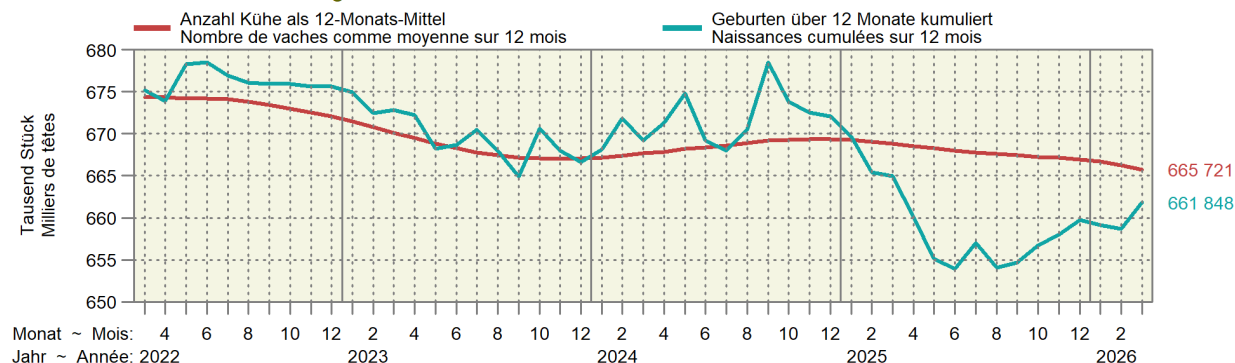

4.3 Rindviehbestand nach Alter und Geschlecht Effectif bovin selon âge et sexe

Bestand am Monatsende; Anzahl Geburten nach Meldemonat
Effectif à la fin du mois ; nombre de naissances selon le mois de la déclaration

| Jahr | Monat | Alter ~ Âge | | | | | | | | Total |
|-------|-------|-------------------|----------|-------------------------|----------|-------------------------|----------|---------------------|----------|-----------|
| Année | Mois | ≤ 1 Jahr ~ ≤ 1 an | | 1 - 2 Jahre ~ 1 - 2 ans | | 2 - 3 Jahre ~ 2 - 3 ans | | > 3 Jahre ~ > 3 ans | | |
| | | Männlich | Weiblich | Mâles | Femelles | Männlich | Weiblich | Mâles | Femelles | |
| | | 2024 | Mar | 205 181 | 294 589 | 38 275 | 219 689 | 5 346 | 174 078 | |
| | Avr | 200 808 | 293 271 | 35 776 | 218 440 | 5 179 | 173 275 | 4 582 | 588 649 | 1 519 980 |
| | Mai | 195 275 | 291 002 | 33 133 | 215 537 | 5 069 | 172 774 | 4 473 | 583 682 | 1 500 945 |
| | Jun | 190 972 | 288 081 | 31 209 | 215 337 | 4 936 | 172 770 | 4 421 | 581 672 | 1 489 398 |
| | Jul | 189 120 | 288 000 | 30 246 | 214 821 | 4 878 | 172 186 | 4 414 | 581 102 | 1 484 767 |
| | Aoû | 191 705 | 290 709 | 30 222 | 214 062 | 4 923 | 172 242 | 4 450 | 581 376 | 1 489 689 |
| | Sep | 197 148 | 292 947 | 32 116 | 212 610 | 5 090 | 171 031 | 4 461 | 583 116 | 1 498 519 |
| | Oct | 200 889 | 293 283 | 34 747 | 214 672 | 5 417 | 172 917 | 4 461 | 586 935 | 1 513 321 |
| | Nov | 203 906 | 294 081 | 35 837 | 214 726 | 5 467 | 172 900 | 4 520 | 588 904 | 1 520 341 |
| | Déc | 205 695 | 293 836 | 38 094 | 217 140 | 5 618 | 173 303 | 4 568 | 592 503 | 1 530 757 |
| 2025 | Jan | 203 989 | 292 847 | 38 033 | 218 806 | 5 542 | 172 296 | 4 580 | 592 344 | 1 528 437 |
| | Feb | 201 737 | 292 041 | 38 941 | 219 470 | 5 532 | 171 791 | 4 582 | 593 440 | 1 527 534 |
| | Mrz | 198 717 | 290 338 | 38 850 | 219 671 | 5 511 | 171 284 | 4 685 | 592 658 | 1 521 714 |
| | Apr | 194 946 | 288 272 | 37 259 | 218 735 | 5 431 | 170 504 | 4 691 | 590 332 | 1 510 170 |
| | Mai | 189 105 | 283 995 | 35 130 | 216 283 | 5 209 | 169 275 | 4 672 | 586 593 | 1 490 262 |
| | Jun | 183 871 | 281 501 | 32 772 | 214 884 | 5 120 | 169 555 | 4 597 | 584 743 | 1 477 043 |
| | Jul | 183 763 | 282 424 | 31 363 | 214 445 | 5 059 | 169 794 | 4 591 | 583 255 | 1 474 694 |
| | Aug | 186 730 | 283 506 | 33 065 | 216 331 | 5 068 | 169 888 | 4 635 | 585 752 | 1 484 975 |
| | Sep | 192 592 | 286 103 | 34 785 | 214 294 | 5 206 | 169 660 | 4 608 | 586 623 | 1 493 871 |
| | Okt | 198 903 | 288 782 | 36 514 | 215 608 | 5 511 | 170 724 | 4 630 | 591 206 | 1 511 878 |
| | Nov | 204 476 | 292 231 | 37 552 | 216 128 | 5 572 | 170 608 | 4 615 | 593 942 | 1 525 124 |
| | Dez | 206 328 | 292 798 | 38 816 | 217 009 | 5 770 | 171 164 | 4 685 | 596 553 | 1 533 123 |
| 2026 | Jan | 208 241 | 295 625 | 38 738 | 217 172 | 5 825 | 171 309 | 4 705 | 594 967 | 1 536 582 |
| | Fév | 204 978 | 293 364 | 38 836 | 216 937 | 5 826 | 170 568 | 4 727 | 593 987 | 1 529 223 |
| | Mar | 201 958 | 293 170 | 37 490 | 216 130 | 5 721 | 169 787 | 4 812 | 591 556 | 1 520 624 |

Identitas AG, Tierverkehrsdatenbank

Identitas AG, banque de données sur le trafic des animaux

Entwicklung der Bestände weiblicher Tiere nach Altersklasse Évolution des effectifs des femelles par classe d'âge

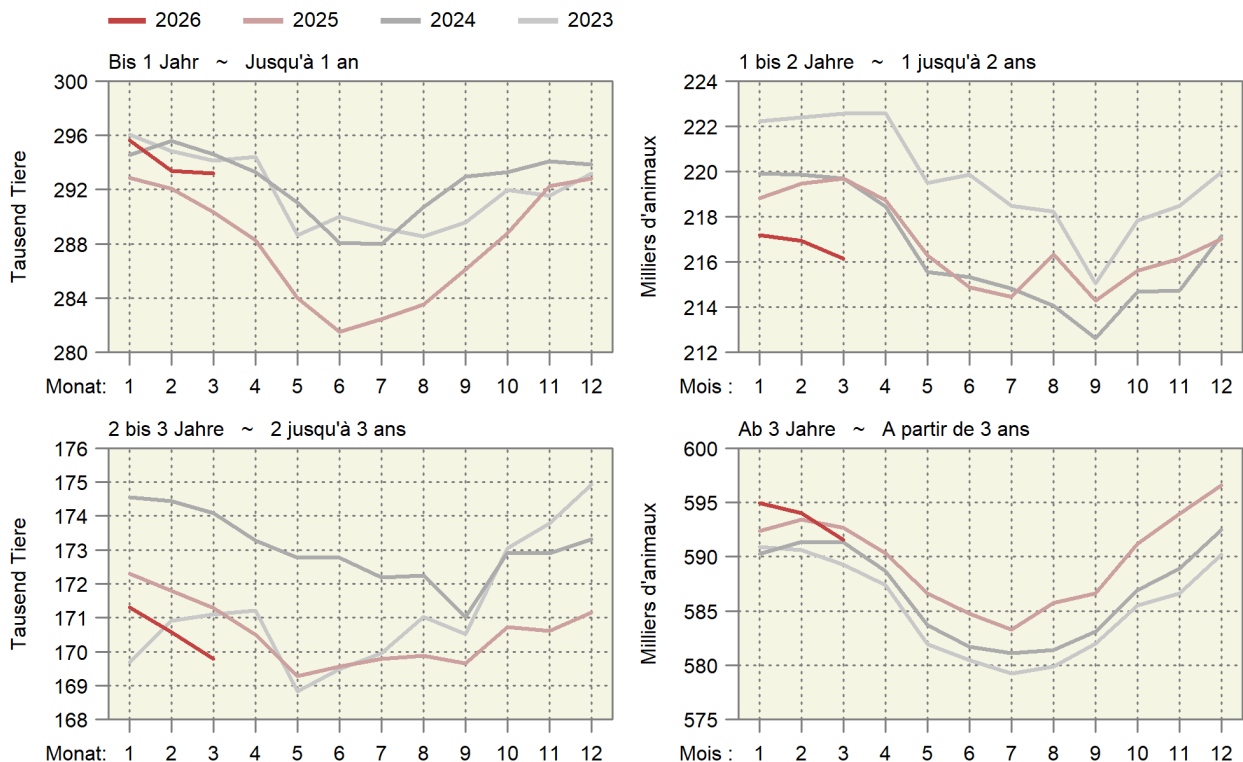

4.4 Schlachtvielmärkte der Proviande Marchés du bétail de boucherie de Proviande

Anzahl Märkte und aufgeführte Tiere
Nombre de marchés et d'animaux amenés

| Jahre | Monate | Rindvieh (Grossvieh) Bovins (gros bétail) | | Schafe Moutons | |
|--------------|-----------------------|--|---------------|-------------------|---------------|
| | | Märkte | Auffuhr | Märkte | Auffuhr |
| Années | Mois | Marchés | Amenée | Marchés | Amenée |
| 2024 | Januar ~ Janvier | 57 | 5 255 | 23 | 4 608 |
| | Februar ~ Février | 50 | 4 393 | 24 | 4 748 |
| | März ~ Mars | 51 | 4 349 | 28 | 7 719 |
| | April ~ Avril | 59 | 4 927 | 26 | 5 767 |
| | Mai ~ Mai | 52 | 4 421 | 21 | 4 474 |
| | Juni ~ Juin | 47 | 3 620 | 21 | 4 530 |
| | Juli ~ Juillet | 49 | 4 274 | 7 | 1 228 |
| | August ~ Août | 50 | 4 749 | 19 | 3 884 |
| | September ~ Septembre | 59 | 4 620 | 39 | 8 975 |
| | Oktober ~ Octobre | 58 | 6 166 | 31 | 5 865 |
| | November ~ Novembre | 54 | 5 314 | 25 | 4 152 |
| | Dezember ~ Décembre | 46 | 3796 | 16 | 3301 |
| Total | | 632 | 55 884 | 280 | 59 251 |
| 2025 | Januar ~ Janvier | 52 | 4 867 | 19 | 2 559 |
| | Februar ~ Février | 49 | 3 804 | 22 | 3 200 |
| | März ~ Mars | 57 | 4 762 | 25 | 5 831 |
| | April ~ Avril | 55 | 5 159 | 27 | 4 427 |
| | Mai ~ Mai | 53 | 4 337 | 20 | 3 465 |
| | Juni ~ Juin | 47 | 3 764 | 17 | 3 446 |
| | Juli ~ Juillet | 45 | 4 518 | 5 | 1 016 |
| | August ~ Août | 43 | 4 494 | 16 | 2 286 |
| | September ~ Septembre | 55 | 5 601 | 32 | 7 282 |
| | Oktober ~ Octobre | 54 | 6 082 | 27 | 4 597 |
| | November ~ Novembre | 49 | 5 012 | 24 | 4 440 |
| | Dezember ~ Décembre | 44 | 4 026 | 17 | 3 136 |
| Total | | 603 | 56 426 | 251 | 45 685 |
| 2026 | Januar ~ Janvier | 50 | 4 933 | 17 | 3 005 |
| | Februar ~ Février | 43 | 4 346 | 22 | 4 667 |
| | März ~ Mars | 54 | 5 117 | 26 | 6 500 |

Proviande

Proviande

Auffuhren auf den Schlachtvielmärkten der Proviande

Animaux amenés aux marchés de Proviande

Anzahl Tiere nach Jahr und Woche ~ Nombre d'animaux par année et semaine

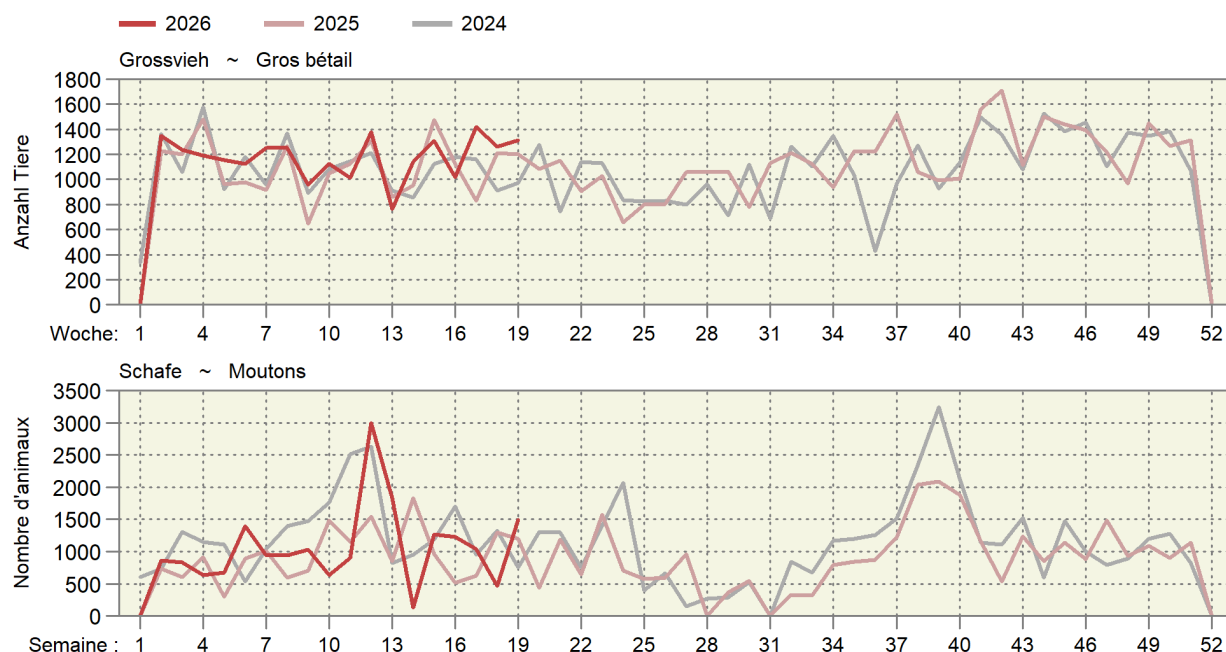

4.5 Provisorische Schlachtviehstatistik des inländischen Gross- und Kleinviehs Statistique provisoire du gros et petit bétail de boucherie indigène

Ohne Hofschlachtungen in Stück; geniessbar und ungeniessbar
Sans abattages à la ferme, en pièces; propres ou impropres à la consommation

| Monate | Stiere ¹ | | Ochsen | | Rinder | | Kühe | | Kälber | |
|--------------|-------------------------------------|---------|-------------------|---------|------------------|--------|------------------|--------|----------------------------------|--------|
| Mois | Taureaux ¹ | | Bœufs | | Génisses | | Vaches | | Veaux | |
| | 2025 | 2026 | 2025 | 2026 | 2025 | 2026 | 2025 | 2026 | 2025 | 2026 |
| Jan | 10 205 | 10 437 | 4 792 | 3 861 | 9 024 | 9 027 | 15 258 | 16 111 | 17 227 | 15 599 |
| Feb | 8 294 | 9 228 | 4 145 | 3 487 | 7 820 | 8 473 | 11 767 | 13 269 | 15 503 | 15 249 |
| Mrz | 9 217 | 10 507 | 4 228 | 4 070 | 8 489 | 9 321 | 11 912 | 13 477 | 16 998 | 18 597 |
| Apr | 9 032 | | 4 308 | | 7 950 | | 10 924 | | 15 703 | |
| Mai | 9 180 | | 4 351 | | 8 014 | | 9 995 | | 16 607 | |
| Jun | 8 350 | | 3 993 | | 6 925 | | 9 446 | | 13 957 | |
| Jul | 8 231 | | 4 282 | | 7 673 | | 11 579 | | 13 086 | |
| Aug | 7 421 | | 3 568 | | 6 696 | | 11 084 | | 11 817 | |
| Sep | 9 288 | | 3 676 | | 7 789 | | 14 253 | | 12 117 | |
| Okt | 10 384 | | 4 518 | | 9 575 | | 16 004 | | 12 393 | |
| Nov | 10 473 | | 4 823 | | 11 187 | | 15 186 | | 12 112 | |
| Dez | 9 346 | | 4 049 | | 9 062 | | 12 529 | | 14 970 | |
| Jahr | 109 421 | | 50 733 | | 100 204 | | 149 937 | | 172 490 | |
| Jan - Mrz | 27 716 | 30 172 | 13 165 | 11 418 | 25 333 | 26 821 | 38 937 | 42 857 | 49 728 | 49 445 |
| | Schweine | | Schafe | | Ziegen | | Equiden | | Junges Bankvieh ² | |
| | Porcs | | Moutons | | Chèvres | | Équidés | | Jeune bétail d'égal ² | |
| | 2025 | 2026 | 2025 | 2026 | 2025 | 2026 | 2025 | 2026 | 2025 | 2026 |
| Jan | 214 772 | 225 687 | 17 206 | 15 869 | 1 240 | 980 | 85 | 97 | 7 382 | 6 614 |
| Fév | 178 779 | 194 553 | 16 205 | 17 350 | 1 560 | 1 829 | 73 | 81 | 6 062 | 5 789 |
| Mar | 188 595 | 216 001 | 20 420 | 25 939 | 4 374 | 11 453 | 73 | 88 | 5 910 | 6 027 |
| Avr | 186 827 | | 22 724 | | 11 251 | | 47 | | 5 708 | |
| Mai | 182 512 | | 14 826 | | 3 942 | | 59 | | 6 281 | |
| Jun | 193 362 | | 16 543 | | 2 755 | | 40 | | 5 836 | |
| Jul | 202 069 | | 13 186 | | 1 456 | | 45 | | 6 776 | |
| Aoû | 193 284 | | 13 335 | | 1 657 | | 38 | | 5 977 | |
| Sep | 212 566 | | 19 726 | | 1 998 | | 81 | | 6 908 | |
| Oct | 219 144 | | 20 138 | | 3 008 | | 241 | | 7 449 | |
| Nov | 194 314 | | 17 774 | | 2 405 | | 270 | | 7 495 | |
| Déc | 196 172 | | 21 434 | | 1 628 | | 92 | | 7 104 | |
| Année | 2 362 396 | | 213 517 | | 37 274 | | 1 144 | | 78 888 | |
| Jan - mar | 582 146 | 636 241 | 53 831 | 59 158 | 7 174 | 14 262 | 231 | 266 | 19 354 | 18 430 |
| | Älteres Bankvieh ³ | | Grosses Rindvieh | | Männliche Kälber | | Weibliche Kälber | | Schlachtsauen | |
| | Bétail d'égal plus âgé ³ | | Gros bétail bovin | | Veaux mâles | | Veaux femelles | | Truies de réforme | |
| | 2025 | 2026 | 2025 | 2026 | 2025 | 2026 | 2025 | 2026 | 2025 | 2026 |
| Jan | 16 639 | 16 711 | 39 279 | 39 436 | 10 870 | 9 517 | 6 357 | 6 082 | 1 476 | 1 957 |
| Feb | 14 197 | 15 399 | 32 026 | 34 457 | 9 787 | 9 561 | 5 716 | 5 688 | 1 247 | 1 306 |
| Mrz | 16 024 | 17 871 | 33 846 | 37 375 | 10 642 | 11 689 | 6 356 | 6 908 | 1 332 | 1 507 |
| Apr | 15 582 | | 32 214 | | 9 814 | | 5 889 | | 1 396 | |
| Mai | 15 264 | | 31 540 | | 10 229 | | 6 378 | | 1 120 | |
| Jun | 13 432 | | 28 714 | | 8 567 | | 5 390 | | 1 227 | |
| Jul | 13 410 | | 31 765 | | 7 835 | | 5 251 | | 1 407 | |
| Aug | 11 708 | | 28 769 | | 6 934 | | 4 883 | | 1 211 | |
| Sep | 13 845 | | 35 006 | | 7 057 | | 5 060 | | 1 460 | |
| Okt | 17 028 | | 40 481 | | 7 364 | | 5 029 | | 1 623 | |
| Nov | 18 988 | | 41 669 | | 7 101 | | 5 011 | | 1 476 | |
| Dez | 15 353 | | 34 986 | | 8 560 | | 6 410 | | 1 377 | |
| Jahr | 181 470 | | 410 295 | | 104 760 | | 67 730 | | 16 352 | |
| Jan-Mrz | 46 860 | 49 981 | 105 151 | 111 268 | 31 299 | 30 767 | 18 429 | 18 678 | 4 055 | 4 770 |

¹ Inklusive alte Stiere (Kategorie MA)

² 8 bis 12 Monate alt

³ Älter als 12 Monate

¹ Y inclus les vieux taureaux (catégorie MA)

² Agés de 8 à 12 mois

³ Agés de plus de 12 mois

Inländische Schlachtungen nach Monat, in tausend Schlachtungen

Abattages indigènes par mois, en milliers d'abattages

In tausend Schlachtungen; rechts über der Grafik: Entwicklung im letzten Monat gegenüber dem Vorjahr in %.

En milliers d'abattages ; à droite au-dessus du graphique : Évolution au cours du dernier mois par rapport à l'année préc. en %.

— 2026 — 2025 — 2024 — 2023

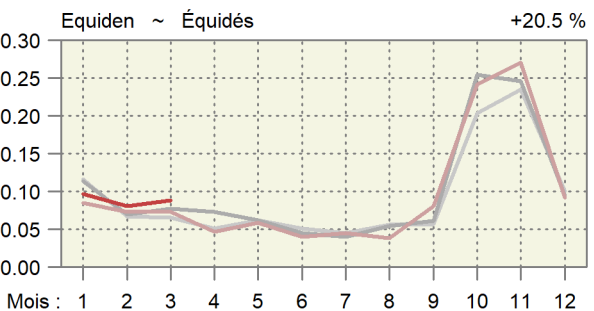
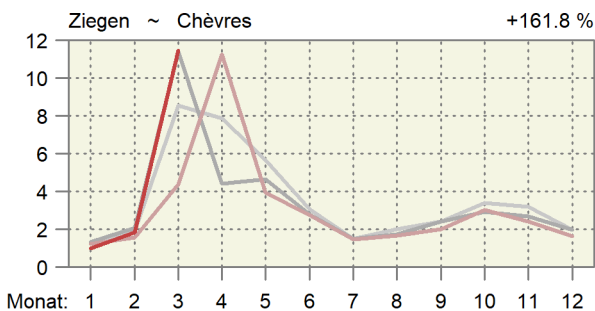
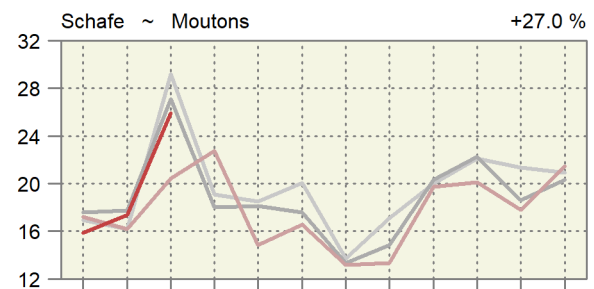
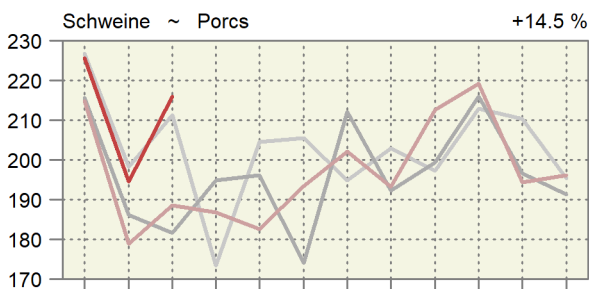
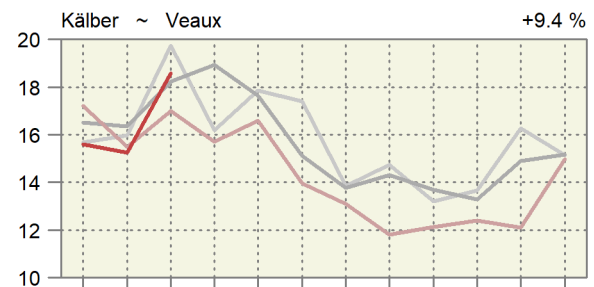
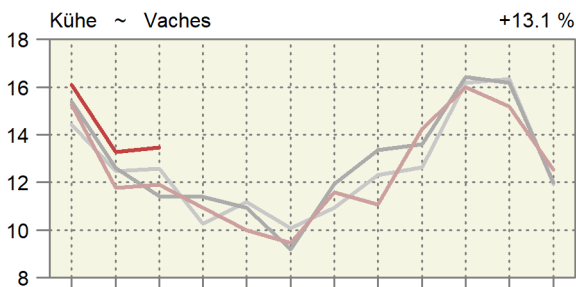
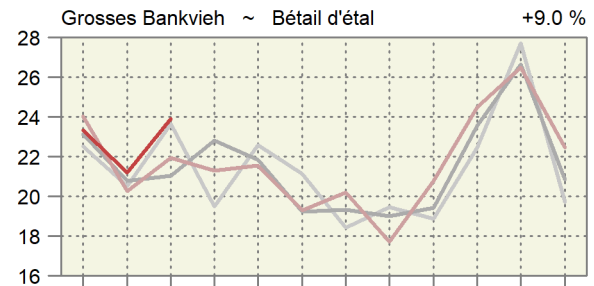
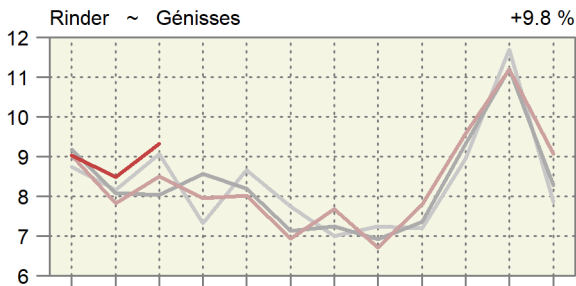
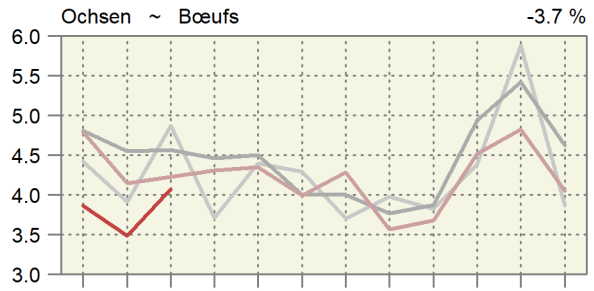
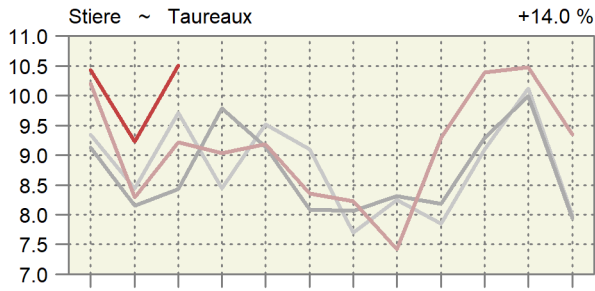

Inländische Schlachtungen über 12 Monate kumuliert

Abattages indigènes cumulés sur 12 mois

In tausend Schlachtungen; rechts über der Grafik: Entwicklung im letzten Monat gegenüber dem Vorjahr in %.

En milliers d'abattages ; à droite au-dessus du graphique : Évolution au cours du dernier mois par rapport à l'année préc. en %.

— 2026 — 2025 — 2024 — 2023

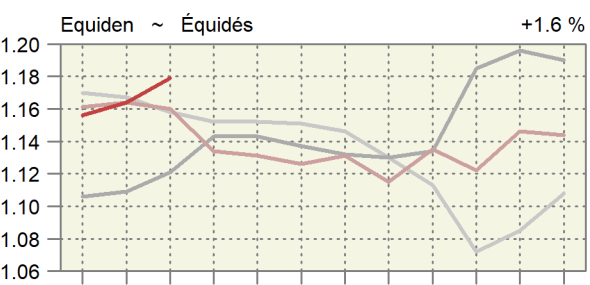
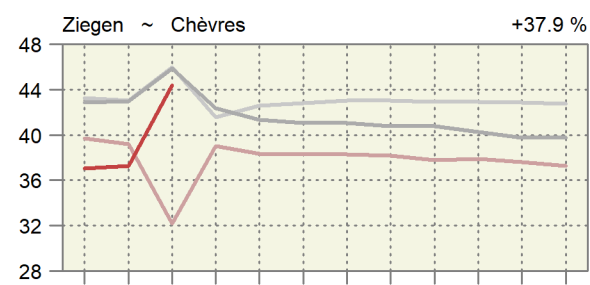
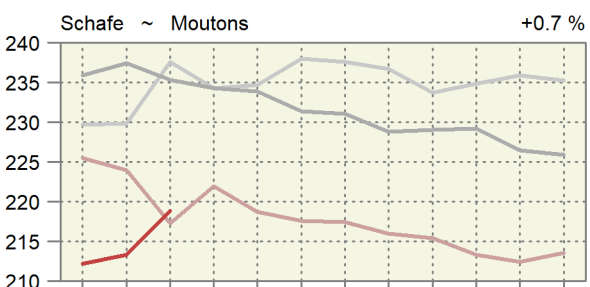
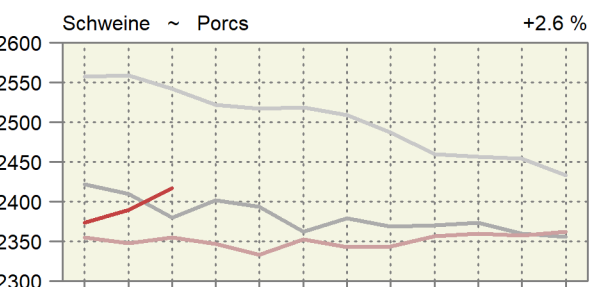
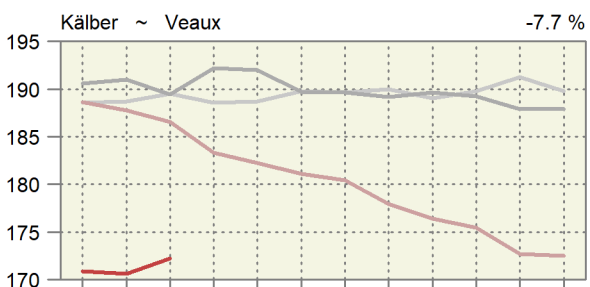
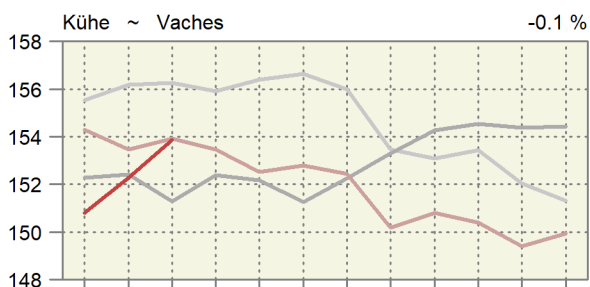
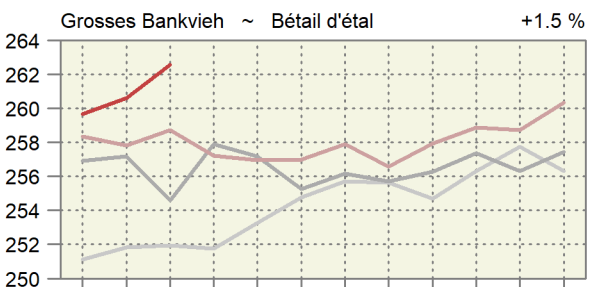
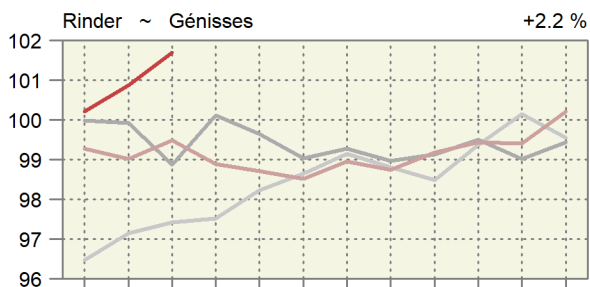
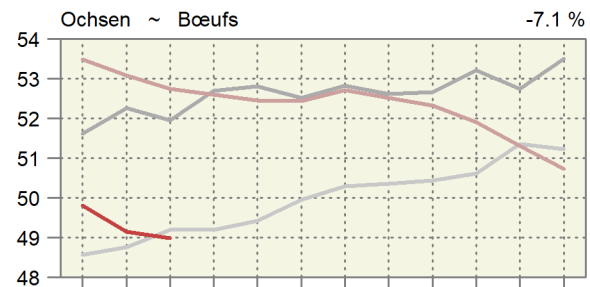
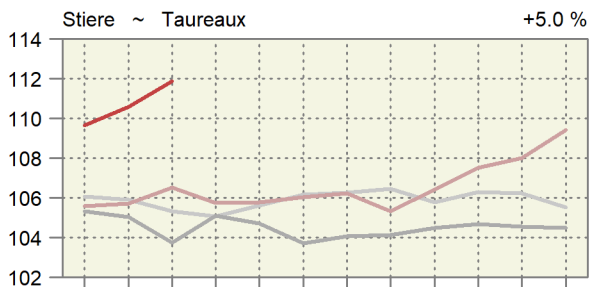

Monat: 1 2 3 4 5 6 7 8 9 10 11 12

Mois : 1 2 3 4 5 6 7 8 9 10 11 12

4.6 Durchschnittsgewichte der Schlachtkörper inländischer Schlachttiere Poids moyens des carcasses du bétail de boucherie indigène

Kilogramm Schlachtgewicht je Tier ~ Kilogramme de poids mort par animal

| Jahre | Monate | Stiere | Ochsen | Rinder | Kühe | Kälber | Schweine | Schafe | Ziegen |
|--------|--------|----------|--------|----------|--------|--------|----------|---------|---------|
| Années | Mois | Taureaux | Bœufs | Génisses | Vaches | Veaux | Porcs | Moutons | Chèvres |
| 2023 | Jan | 301.7 | 260.6 | 266.9 | 312.6 | 124.4 | 92.5 | 21.8 | 12.3 |
| | Fév | 302.7 | 265.3 | 269.7 | 317.9 | 126.5 | 91.1 | 21.9 | 11.9 |
| | Mar | 304.9 | 272.8 | 271.4 | 319.6 | 127.9 | 90.5 | 21.7 | 8.9 |
| | Avr | 306.5 | 272.4 | 272.5 | 319.9 | 129.3 | 90.3 | 22.2 | 9.1 |
| | Mai | 307.5 | 274.3 | 272.2 | 318.0 | 131.2 | 89.7 | 21.8 | 9.7 |
| | Jun | 306.4 | 271.6 | 267.4 | 317.3 | 128.7 | 89.5 | 21.5 | 10.7 |
| | Jul | 303.7 | 269.3 | 267.4 | 311.3 | 129.2 | 88.9 | 21.1 | 14.3 |
| | Aoû | 301.2 | 266.1 | 265.7 | 308.7 | 129.2 | 89.7 | 21.0 | 16.9 |
| | Sep | 298.7 | 262.0 | 265.0 | 301.4 | 127.3 | 89.7 | 20.3 | 15.3 |
| | Oct | 301.4 | 257.6 | 263.4 | 302.0 | 124.8 | 90.1 | 20.6 | 12.1 |
| | Nov | 297.8 | 256.8 | 263.7 | 304.5 | 120.7 | 90.2 | 21.0 | 15.5 |
| | Dez | 297.5 | 254.1 | 262.5 | 308.4 | 119.8 | 89.5 | 20.7 | 12.9 |
| 2024 | Jan | 301.1 | 259.0 | 265.7 | 314.6 | 121.4 | 90.5 | 21.5 | 15.7 |
| | Feb | 301.6 | 265.6 | 267.7 | 316.1 | 125.6 | 90.3 | 21.9 | 11.8 |
| | Mrz | 304.2 | 266.3 | 269.5 | 316.6 | 129.6 | 90.3 | 21.3 | 8.4 |
| | Apr | 306.5 | 273.0 | 270.4 | 317.5 | 131.2 | 90.7 | 22.0 | 10.4 |
| | Mai | 305.0 | 267.6 | 268.6 | 316.3 | 132.0 | 90.4 | 22.0 | 11.3 |
| | Jun | 306.8 | 272.3 | 270.0 | 314.6 | 129.9 | 89.9 | 21.3 | 10.8 |
| | Jul | 302.1 | 267.6 | 265.2 | 311.3 | 129.5 | 89.6 | 21.1 | 13.5 |
| | Aug | 300.9 | 265.4 | 264.4 | 305.6 | 129.8 | 89.9 | 20.8 | 11.5 |
| | Sep | 300.9 | 261.5 | 263.7 | 298.9 | 126.6 | 89.9 | 20.9 | 13.5 |
| | Okt | 299.7 | 255.4 | 260.6 | 300.7 | 119.5 | 90.7 | 20.7 | 16.3 |
| | Nov | 299.0 | 254.4 | 260.8 | 303.0 | 118.2 | 90.7 | 20.7 | 14.2 |
| | Dez | 297.9 | 253.6 | 259.1 | 306.9 | 119.9 | 90.1 | 20.6 | 16.6 |
| 2025 | Jan | 301.1 | 258.0 | 264.0 | 314.4 | 123.3 | 91.5 | 21.4 | 13.4 |
| | Fév | 299.8 | 262.1 | 266.6 | 317.0 | 127.0 | 90.7 | 21.7 | 10.0 |
| | Mar | 301.2 | 266.2 | 269.0 | 317.6 | 128.3 | 90.7 | 22.0 | 9.9 |
| | Avr | 304.2 | 267.4 | 268.7 | 320.1 | 129.0 | 90.7 | 21.0 | 8.4 |
| | Mai | 304.1 | 267.5 | 267.9 | 319.7 | 130.4 | 90.5 | 22.0 | 10.6 |
| | Jun | 305.8 | 267.9 | 268.0 | 319.4 | 127.8 | 90.2 | 21.4 | 10.1 |
| | Jul | 303.8 | 268.4 | 267.2 | 313.3 | 127.0 | 89.6 | 21.3 | 14.3 |
| | Aoû | 303.3 | 265.7 | 266.8 | 310.9 | 128.1 | 90.2 | 21.1 | 10.4 |
| | Sep | 301.1 | 266.4 | 267.2 | 306.0 | 127.7 | 90.5 | 21.0 | 14.1 |
| | Oct | 298.5 | 263.0 | 265.9 | 306.7 | 123.1 | 91.2 | 21.6 | 15.9 |
| | Nov | 298.6 | 265.4 | 267.4 | 308.8 | 120.2 | 91.2 | 21.7 | 17.5 |
| | Dez | 293.9 | 267.3 | 266.4 | 313.3 | 122.6 | 90.8 | 21.3 | 16.4 |
| 2026 | Jan | 300.8 | 273.9 | 274.9 | 319.7 | 126.3 | 92.6 | 22.0 | 18.3 |
| | Feb | 303.5 | 278.2 | 276.5 | 321.9 | 128.5 | 91.0 | 21.8 | 13.2 |
| | Mrz | 304.0 | 284.1 | 279.5 | 323.9 | 130.2 | 90.0 | 21.5 | 8.5 |

Entwicklung der durchschnittlichen Schlachtgewichte der inländischen Schlachttiere

Évolution des poids morts moyens du bétail de boucherie indigène

In kg Schlachtgewicht; rechts über der Grafik: Entwicklung im letzten Monat gegenüber dem Vorjahr in %.

En kg de poids mort ; à droite au-dessus du graphique : Évolution au cours du dernier mois par rapport à l'année préc. en %.

— 2026 — 2025 — 2024 — 2023

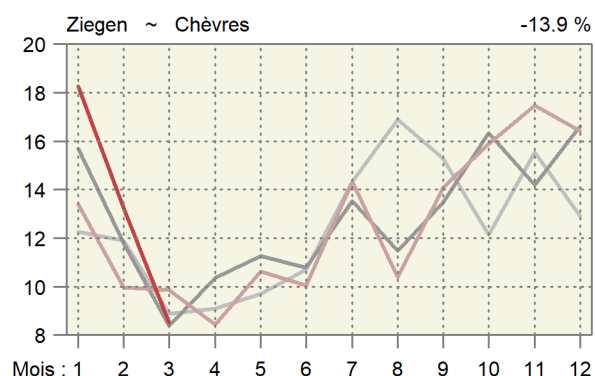
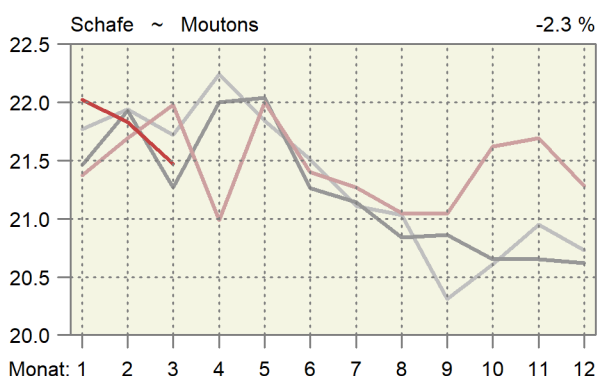
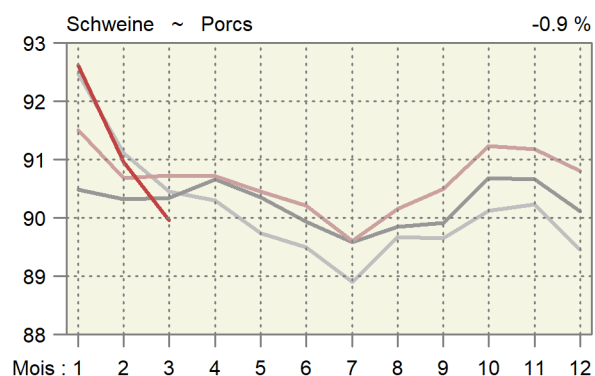
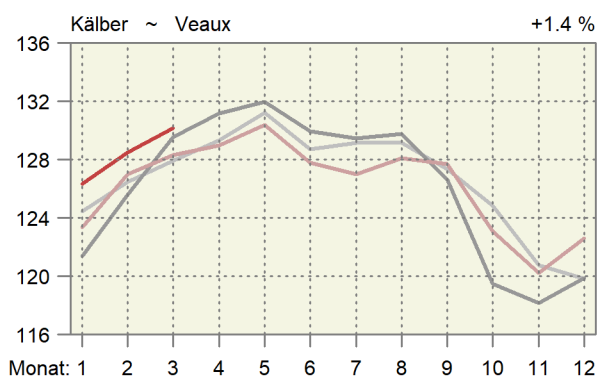
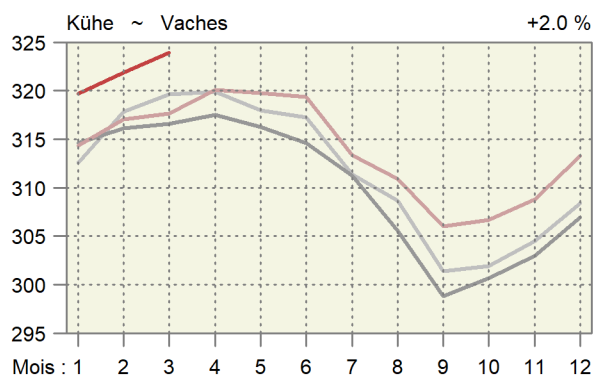
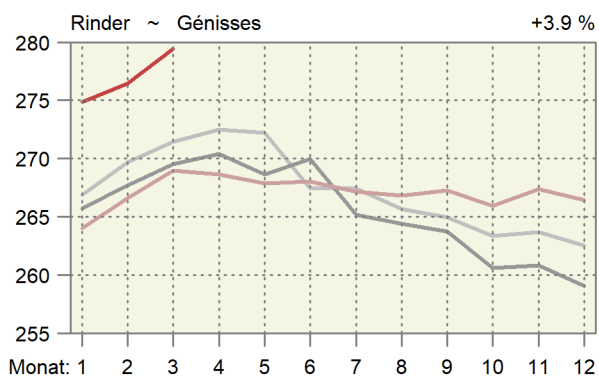
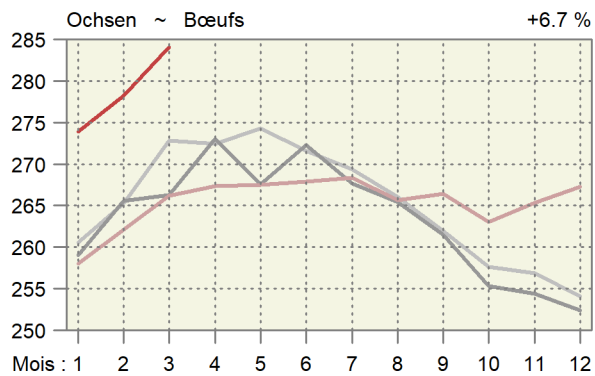
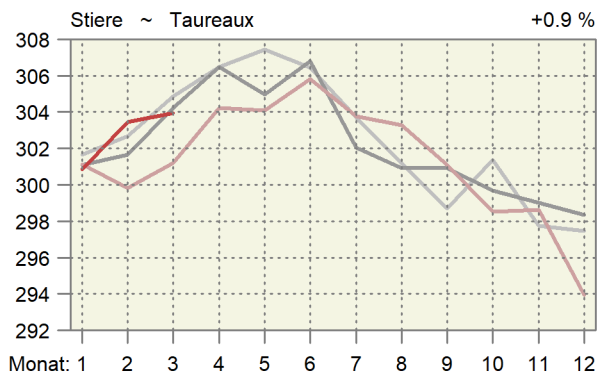

4.7 Fleischproduktion aus kontrollierten Schlachtungen von inländischem Gross- und Kleinvieh Production de viande des abattages contrôlés de gros et de petit bétail indigène

Tonnen Schlachtgewicht gemäss Definition der Schlachtgewichtsverordnung; geniessbar und ungeniessbar
Poids mort, en tonnes, selon définition de l'ordonnance sur le pesage des animaux abattus; propres ou impropres à la consommation

| Monate Mois | Stiere ~ Taureaux | | Ochsen ~ Bœufs | | Rinder ~ Génisses | | Kühe ~ Vaches | | Grossvieh ~ Gros bétail | |
|----------------|-------------------|--------|------------------|--------|-------------------|--------|------------------|--------|-------------------------|--------|
| | 2025 | 2026 * | 2025 | 2026 * | 2025 | 2026 * | 2025 | 2026 * | 2025 | 2026 * |
| Jan | 3 073 | 3 140 | 1 237 | 1 057 | 2 382 | 2 481 | 4 797 | 5 150 | 11 489 | 11 829 |
| Feb | 2 487 | 2 800 | 1 086 | 970 | 2 085 | 2 342 | 3 731 | 4 271 | 9 389 | 10 384 |
| Mrz | 2 776 | 3 194 | 1 125 | 1 156 | 2 283 | 2 605 | 3 784 | 4 366 | 9 968 | 11 320 |
| Apr | 2 748 | | 1 152 | | 2 136 | | 3 497 | | 9 532 | |
| Mai | 2 791 | | 1 164 | | 2 147 | | 3 196 | | 9 298 | |
| Jun | 2 554 | | 1 070 | | 1 856 | | 3 017 | | 8 496 | |
| Jul | 2 500 | | 1 149 | | 2 050 | | 3 628 | | 9 328 | |
| Aug | 2 251 | | 948 | | 1 787 | | 3 447 | | 8 432 | |
| Sep | 2 797 | | 979 | | 2 082 | | 4 362 | | 10 219 | |
| Okt | 3 100 | | 1 188 | | 2 546 | | 4 908 | | 11 743 | |
| Nov | 3 128 | | 1 280 | | 2 991 | | 4 689 | | 12 088 | |
| Dez | 2 747 | | 1 082 | | 2 414 | | 3 925 | | 10 169 | |
| Jahr | 32 951 | | 13 461 | | 26 759 | | 46 979 | | 120 150 | |
| Jan - Mrz | 8 336 | 9 134 | 3 448 | 3 184 | 6 751 | 7 428 | 12 311 | 13 787 | 30 846 | 33 534 |
| Kälber ~ Veaux | Rindvieh ~ Bovins | | Schweine ~ Porcs | | Schafe ~ Moutons | | Ziegen ~ Chèvres | | | |
| | 2025 | 2026 * | 2025 | 2026 * | 2025 | 2026 * | 2025 | 2026 * | | |
| Jan | 2 124 | 1 971 | 13 613 | 13 799 | 19 655 | 20 904 | 368 | 349 | 17 | 18 |
| Fév | 1 968 | 1 959 | 11 357 | 12 344 | 16 213 | 17 697 | 352 | 379 | 16 | 24 |
| Mar | 2 181 | 2 421 | 12 150 | 13 741 | 17 113 | 19 431 | 449 | 557 | 43 | 97 |
| Avr | 2 026 | | 11 558 | | 16 949 | | 477 | | 95 | |
| Mai | 2 165 | | 11 463 | | 16 510 | | 326 | | 42 | |
| Jun | 1 784 | | 10 279 | | 17 444 | | 354 | | 28 | |
| Jul | 1 662 | | 10 990 | | 18 106 | | 281 | | 21 | |
| Aoû | 1 514 | | 9 945 | | 17 425 | | 281 | | 17 | |
| Sep | 1 547 | | 11 767 | | 19 239 | | 415 | | 28 | |
| Oct | 1 525 | | 13 268 | | 19 994 | | 435 | | 48 | |
| Nov | 1 456 | | 13 544 | | 17 719 | | 386 | | 42 | |
| Déc | 1 835 | | 12 004 | | 17 814 | | 456 | | 27 | |
| Année | 21 788 | | 141 938 | | 214 182 | | 4 579 | | 423 | |
| Jan - mar | 6 274 | 6 351 | 37 120 | 39 884 | 52 981 | 58 032 | 1 168 | 1 285 | 75 | 140 |

Berechnet aufgrund der Schlachtungen gemäss Tabelle 4.5 und der Durchschnittsgewichte gemäss Tabelle 4.6

Calculé sur la base des abattages selon le tableau 4.5 et des poids moyens selon le tableau 4.6

Agristat

Agristat

Fleischproduktion aus kontrollierten Schlachtungen von inländischem Gross- und Kleinvieh

Production de viande des abattages contrôlés de gros et de petit bétail indigène

Über 12 Monate kumulierte Menge; in tausend Tonnen ~ Quantité cumulée sur 12 mois ; en milliers de tonnes

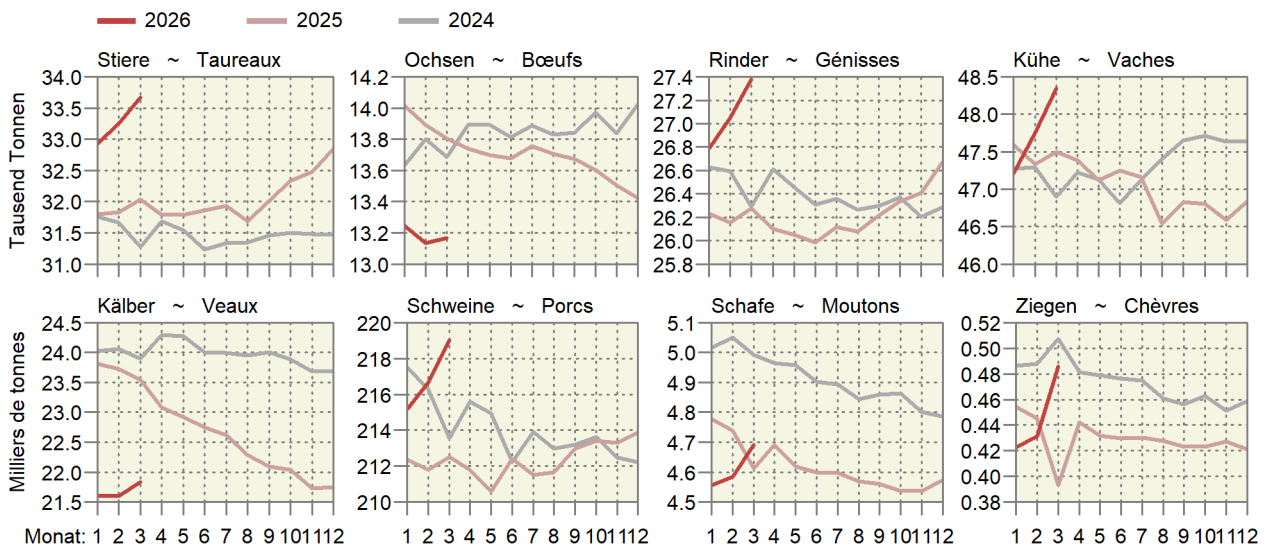

4.8 Fleisch von Gross- und Kleinvieh, verkaufsfertig Viande de gros et de petit bétail, prête à la vente

Ohne Fleischanfall aus nicht kontrollierten Hofschlachtungen und Organteile; in Tonnen verkaufsfertigem Fleisch; Änderung zum Vorjahr in Prozent (%); Für Einfuhr und Ausfuhr wurden Auszüge der folgenden Zollkapitel verwendet: 1 (Lebendvieh), 2, 16, 19, 21 (Fleisch).

Sans viande d'abattages domestiques non contrôlés et sans abats comestibles; en tonnes de viande prête à la vente; Variation en pourcentage (%) par rapport à l'année précédente; Pour l'exportation et l'importation, des extraits des chapitres suivants: 1 (animaux vivants), 2, 16, 19, 21 (viande).

| | März | | | Januar - März | | | |
|---|--------------|--------------|--------------|----------------|---------------|--------------|--|
| | Mars | | | Janvier - mars | | | |
| | 2025 | 2026 * | % | 2025 | 2026 * | % | |
| Rindfleisch (Grossvieh) | | | | | | | Viande de bœuf (gros bétail) |
| Inlandproduktion | 6 464 | 7 361 | 13.9 | 19 972 | 21 763 | 9.0 | Production indigène |
| Einfuhr in Form von | | | | | | | Importations |
| Lebendvieh | 32 | 43 | 35.0 | 82 | 76 | -7.1 | des animaux vivants |
| Fleisch | 2 517 | 2 551 | 1.4 | 6 966 | 6 987 | 0.3 | de viande |
| Total | 2 549 | 2 595 | 1.8 | 7 048 | 7 063 | 0.2 | Total |
| Ausfuhr | 276 | 334 | 20.9 | 1 292 | 1 203 | -6.9 | Exportations |
| Verfügbar | 8 736 | 9 621 | 10.1 | 25 728 | 27 623 | 7.4 | Disponible |
| %-Anteil der Einfuhr | 29.2 | 27.0 | | 27.4 | 25.6 | | Importation en % |
| Kalbfleisch | | | | | | | Viande de veau |
| Inlandproduktion | 1 481 | 1 646 | 11.2 | 4 259 | 4 318 | 1.4 | Production indigène |
| Einfuhr in Form von | | | | | | | Importations |
| Lebendvieh | 15 | 27 | 75.5 | 39 | 46 | 20.7 | des animaux vivants |
| Fleisch | 23 | 24 | 6.9 | 48 | 52 | 8.8 | de viande |
| Total | 38 | 51 | 34.5 | 86 | 99 | 14.1 | Total |
| Ausfuhr | 0 | 0 | -46.4 | 0 | 0 | -46.4 | Exportations |
| Verfügbar | 1 518 | 1 697 | 11.8 | 4 346 | 4 417 | 1.6 | Disponible |
| %-Anteil der Einfuhr | 2.5 | 3.0 | | 2.0 | 2.2 | | Importation en % |
| Schweinefleisch | | | | | | | Viande de porc |
| Inlandproduktion | 12 646 | 14 379 | 13.7 | 39 151 | 42 944 | 9.7 | Production indigène |
| Einfuhr in Form von | | | | | | | Importations |
| Lebendvieh | 6 | 9 | 67.9 | 23 | 23 | 2.7 | des animaux vivants |
| Fleisch | 1 558 | 896 | -42.5 | 3 850 | 2 552 | -33.7 | de viande |
| Total | 1 564 | 905 | -42.1 | 3 873 | 2 575 | -33.5 | Total |
| Ausfuhr | 201 | 238 | 17.9 | 599 | 628 | 5.0 | Exportations |
| Verfügbar | 14 008 | 15 047 | 7.4 | 42 425 | 44 890 | 5.8 | Disponible |
| %-Anteil der Einfuhr | 11.2 | 6.0 | | 9.1 | 5.7 | | Importation en % |
| Schafffleisch | | | | | | | Viande de mouton |
| Inlandproduktion | 336 | 418 | 24.2 | 875 | 964 | 10.1 | Production indigène |
| Einfuhr in Form von | | | | | | | Importations |
| Lebendvieh | - | - | ... | - | - | ... | des animaux vivants |
| Fleisch | 607 | 789 | 30.0 | 1 441 | 1 523 | 5.7 | de viande |
| Total | 607 | 789 | 30.0 | 1 441 | 1 523 | 5.7 | Total |
| Ausfuhr | 5 | 0 | -98.2 | 5 | 0 | -96.5 | Exportations |
| Verfügbar | 938 | 1 207 | 28.6 | 2 312 | 2 487 | 7.6 | Disponible |
| %-Anteil der Einfuhr | 64.7 | 65.4 | | 62.4 | 61.2 | | Importation en % |
| Total Fleisch von Schlachttieren | | | | | | | Total de la viande d'animaux de boucherie |
| Inlandproduktion | 20 926 | 23 803 | 13.7 | 64 258 | 69 989 | 8.9 | Production indigène |
| Einfuhr in Form von | | | | | | | Importations |
| Lebendvieh | 53 | 79 | 50.2 | 143 | 146 | 1.9 | des animaux vivants |
| Fleisch | 4 704 | 4 260 | -9.4 | 12 305 | 11 114 | -9.7 | de viande |
| Total | 4 757 | 4 340 | -8.8 | 12 449 | 11 260 | -9.5 | Total |
| Ausfuhr | 483 | 572 | 18.4 | 1 896 | 1 831 | -3.4 | Exportations |
| Verfügbar | 25 201 | 27 571 | 9.4 | 74 810 | 79 418 | 6.2 | Disponible |
| %-Anteil der Einfuhr | 18.9 | 15.7 | | 16.6 | 14.2 | | Importation en % |

Fleischproduktion gemäss Tabelle 4.7

Production de viande selon tableau 4.7

Agristat

Agristat

Fleisch von Gross- und Kleinvieh, verkaufsfertig
Viande de gros et de petit bétail, prête à la vente

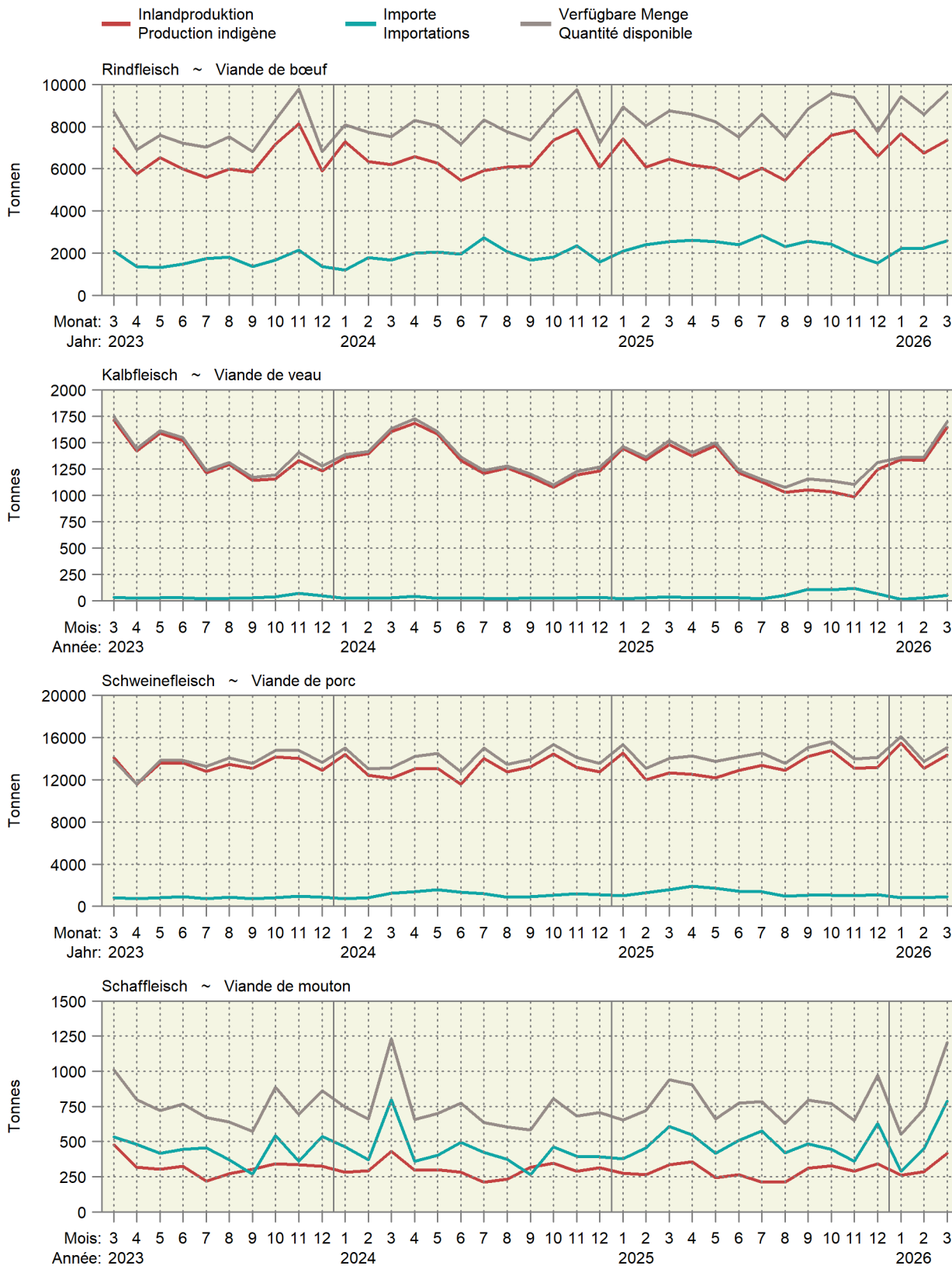

Fleisch von Gross- und Kleinvieh, verkaufsfertig
Viande de gros et de petit bétail, prête à la vente

Über 12 Monate kumulierte Werte, in Kilotonnen ~ Valeurs cumulées sur 12 mois, en kilotonnes

2026 2025 2024 2023

Produktion ~ Production

Einfuhr ~ Importation

Verfügbar ~ Disponible

Rindfleisch ~ Viande de bœuf

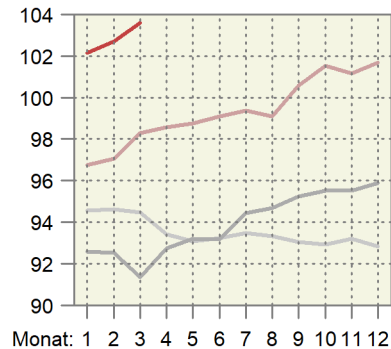
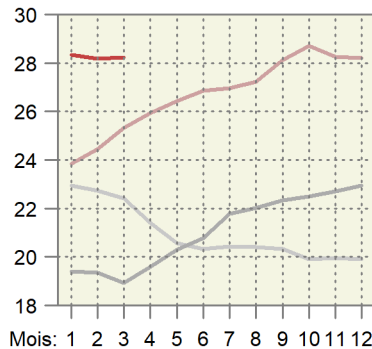
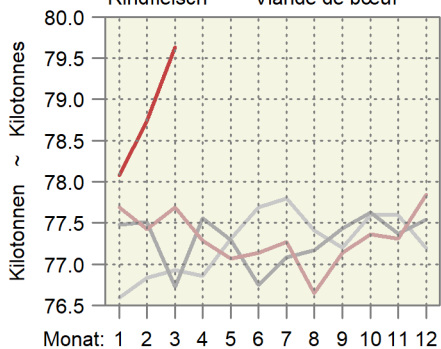

Kalbfleisch ~ Viande de veau

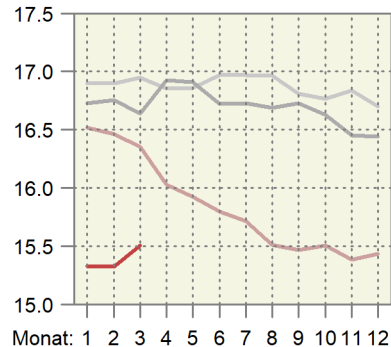
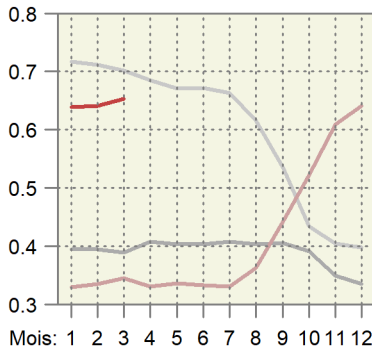
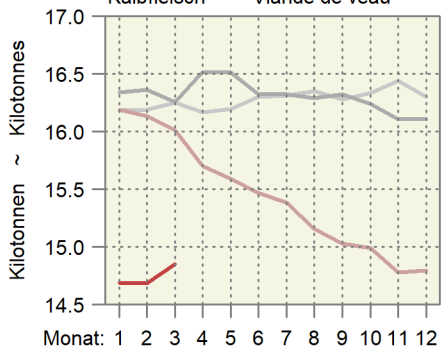

Schweinefleisch ~ Viande de porc

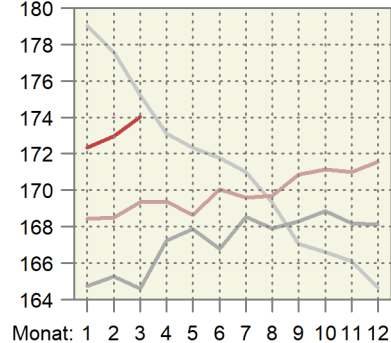
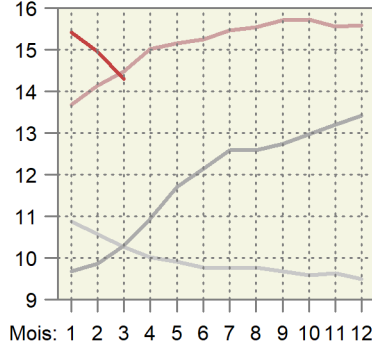
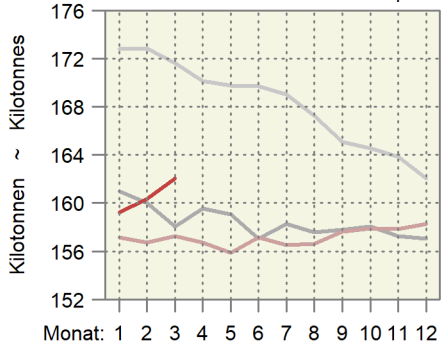

Schaffleisch ~ Viande de mouton

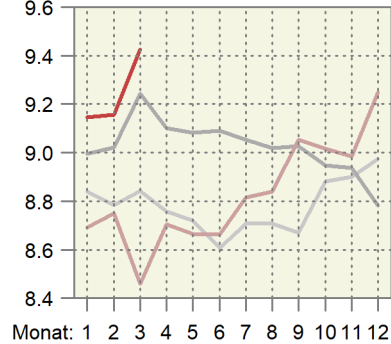
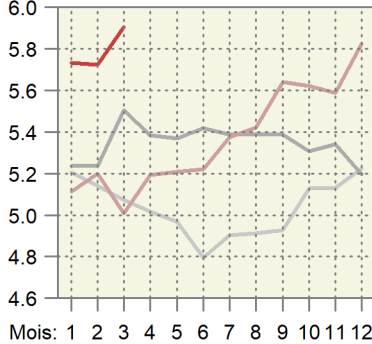
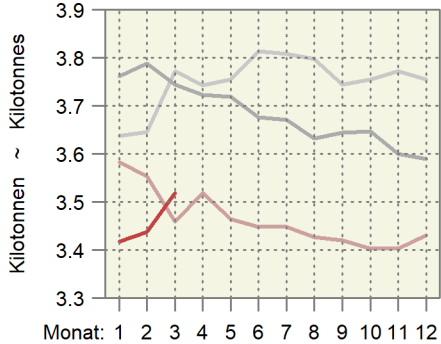

4.10 Produktion, Einfuhr, Ausfuhr und Verbrauch von Geflügelfleisch Production, importations, exportations et consommation de viande de volaille

Geniessbar und ungeniessbar; in Tonnen Schlachtgewicht (SG) oder verkaufsfertig (VFF); Änderung zum Vorjahr in Prozent (%). Für Einfuhr und Ausfuhr wurden Auszüge der folgenden Zollkapitel verwendet: 2 (unverarbeitetes Fleisch), 16 und 19 (verarbeitetes Fleisch).
Propre ou impropre à la consommation; en tonnes poids mort (PM) ou prête à la vente (VPV); Variation en pourcentage (%) par rapport à l'année précédente. Pour l'exportation et l'importation, des extraits des chapitres suivants sont considérés: 2 (viande non transformée), 16 et 19 (viande transformée).

| Position | Einheit | März | | | Januar - März | | | Unité | Position |
|---|-----------|----------------|-----------------|-------------|------------------|------------------|-------------|-----------|---|
| | | Mars | | | Janvier - mars | | | | |
| | | 2025 | 2026 | % | 2025 | 2026 | % | | |
| Inlandproduktion, Eigenverbrauch der Produzenten und Markt ¹ | SG VFF | 9 686 7 445 | 10 491 8 057 | 8.3 8.2 | 29 080 22 343 | 30 089 23 114 | 3.5 3.4 | PM VPV | Production indigène, autoconsommation par les producteurs et vente ¹ |
| Einfuhr | | | | | | | | | Importations |
| unverarbeitetes Fleisch | VFF | 4 507 | 4 162 | -7.6 | 12 410 | 12 432 | 0.2 | VPV | de viande non transformée |
| verarbeitetes Fleisch | VFF | 884 | 928 | 5.1 | 2 459 | 2 658 | 8.1 | VPV | de viande transformée |
| Total | VFF | 5 391 | 5 091 | -5.6 | 14 869 | 15 090 | 1.5 | VPV | Total |
| Ausfuhr | | | | | | | | | Exportations |
| unverarbeitetes Fleisch | VFF | 36 | 6 | -84.1 | 62 | 122 | 97.4 | VPV | de viande non transformée |
| verarbeitetes Fleisch | VFF | 211 | 220 | 4.3 | 577 | 690 | 19.5 | VPV | de viande transformée |
| Total | VFF | 247 | 225 | -8.6 | 639 | 812 | 27.0 | VPV | Total |
| Verfügbar | VFF | 12 589 | 12 922 | 2.6 | 36 573 | 37 393 | 2.2 | VPV | Disponible |
| Inlandanteil | % | 59 | 62 | 5.4 | 61 | 62 | 1.2 | % | Part indigène |

¹ Ohne Suppenhühner, ohne Organteile

¹ Sans les poules à bouillir, sans les abats

Bundesamt für Zoll und Grenzsicherheit (BAZG); Agristat

Office fédéral de la douane et de la sécurité des frontières (OFDF); Agristat

Verfügbare Menge, Inlandproduktion und Importe von Geflügelfleisch
Quantité disponible, production indigène et importation de viande de volaille
Verkaufsfertiges Fleisch (VFF) in Tonnen ~ Viande prête à la vente (VPV) en tonnes

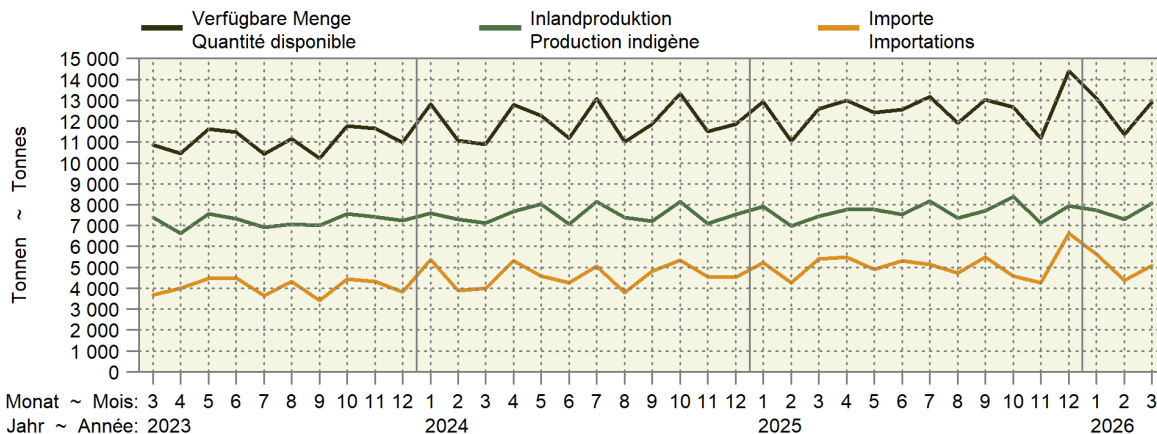

Inlandproduktion und Importe als 12-Monats-Mittel
Production indigène et importations comme moyenne glissante sur 12 mois

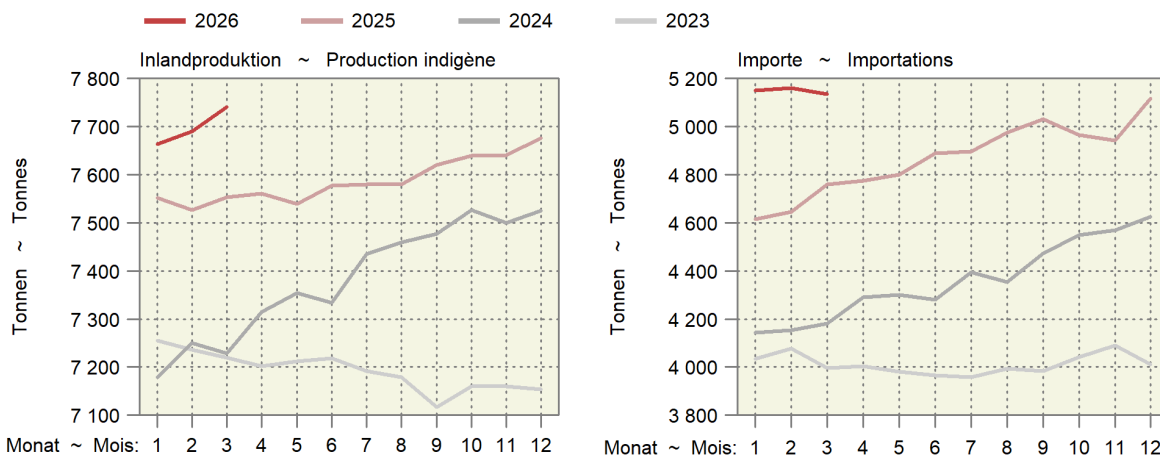

4.11 Produktion und Einfuhr von Eiern Production et importation d'œufs

Veränderung zum Vorjahr in Prozent (%) ~ Variation en pourcentage (%) par rapport à l'année précédente

| Position | Einheit Unité | März | | | Januar - März | | | Position |
|---|------------------|---------|---------|------|---------------|---------|------|--|
| | | Mars | | | Janvier -mars | | | |
| | | 2025 | 2026 | % | 2025 | 2026 | % | |
| Inlandproduktion ¹ | 1000 St. ~ Pce | 106 350 | 103 867 | -2.3 | 297 390 | 293 443 | -1.3 | Production indigène ¹ |
| Einfuhr | | | | | | | | Importation |
| Gesamteinfuhr nach Gewicht | | | | | | | | Importation par poids |
| Schaleneier ² | t | 3 348 | 3 707 | 10.7 | 9 850 | 10 298 | 4.6 | Œufs en coquille ² |
| Flüssigeier ³ | t | 791 | 864 | 9.2 | 2 206 | 2 367 | 7.3 | Œufs liquides ³ |
| Trockeneier ⁴ | t | 32 | 39 | 21.2 | 148 | 152 | 2.3 | Œufs secs ⁴ |
| Bruteier ⁵ | t | 330 | 360 | 9.2 | 928 | 943 | 1.6 | Œufs à couvrir ⁵ |
| Zur menschlichen Ernährung, umgerechnet in Stück | | | | | | | | Pour l'alimentation humaine, converti en pièces |
| Schaleneier ⁶ | 1000 St. ~ Pce | 55 548 | 61 495 | 10.7 | 163 397 | 170 841 | 4.6 | Œufs en coquille ⁶ |
| Flüssigeier ⁷ | 1000 St. ~ Pce | 16 282 | 17 783 | 9.2 | 45 404 | 48 714 | 7.3 | Œufs liquides ⁷ |
| Trockeneier ⁸ | 1000 St. ~ Pce | 2 572 | 3 116 | 21.2 | 11 854 | 12 128 | 2.3 | Œufs secs ⁸ |
| Total | 1000 St. ~ Pce | 74 402 | 82 394 | 10.7 | 220 654 | 231 683 | 5.0 | Total |
| Verfügbar zur menschlichen Ernährung | 1000 St. ~ Pce | 180 752 | 186 261 | 3.0 | 518 044 | 525 126 | 1.4 | Disponible pour l'alimentation humaine |
| Einfuhr von Schaleneiern (ohne Bruteier) | | | | | | | | Importations d'œufs en coquille (sans les œufs à couvrir) |
| Wert franko Grenze | 1000 CHF | 8 132 | 10 527 | 29.5 | 22 140 | 28 817 | 30.2 | Valeur franco frontière |
| Preis franko Grenze | Rp./Ei ~ Ct./œuf | 15 | 17 | 16.9 | 14 | 17 | 24.5 | Prix franco frontière |

¹ Schätzung auf der Basis der monatlichen Einstellungen von Junghennen
² Zolltarifnummern: 0407.2110, 2190, 2910, 2990, 9010, 9090
³ Zolltarifnummern: 0408.1910, 1990, 9910, 9990, 3502.1910, 1990
⁴ Zolltarifnummern: 0408.1110, 1190, 9110, 9190, 3502.1110, 1190
⁵ Zolltarifnummern: 0407.1110, 1190, 1910, 1990
⁶ Berechnungsgrundlage: 1kg Schaleneier = 16.6 Eier
⁷ Berechnungsgrundlage: 1kg Flüssigeier ohne Schale = 20.58 Eier
⁸ Berechnungsgrundlage: 1kg Trockeneier ohne Schale = 80 Eier

¹ Estimation sur la base de la mise en poulailler mensuelle de poulettes
² Numéros du tarif douanier : 0407.2110, 2190, 2910, 2990, 9010, 9090
³ Numéros du tarif douanier : 0408.1910, 1990, 9910, 9990, 3502.1910, 1990
⁴ Numéros du tarif douanier : 0408.1110, 1190, 9110, 9190, 3502.1110, 1190
⁵ Numéros du tarif douanier : 0407.1110, 1190, 1910, 1990
⁶ Base de calcul : 1 kg d'œufs en coquille = 16.6 œufs
⁷ Base de calcul : 1 kg d'œufs liquides sans coquille = 20.58 œufs
⁸ Base de calcul : 1 kg d'œufs secs sans coquille = 80 œufs

Agristat; Aviforum; Bundesamt für Zoll und Grenzsicherheit (BAZG)

Agristat ; Aviforum ; Office fédéral de la douane et de la sécurité des frontières (OFDF)

Importe und Inlandproduktion von Eiern Importation et production indigène d'œufs

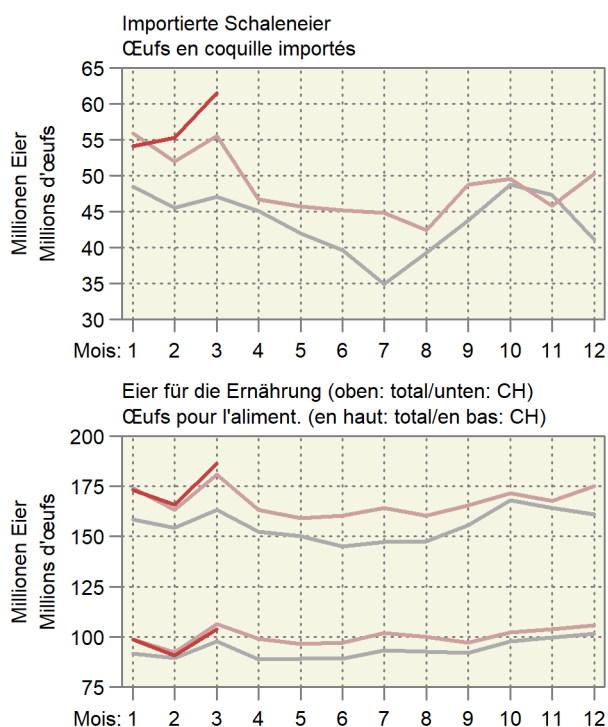
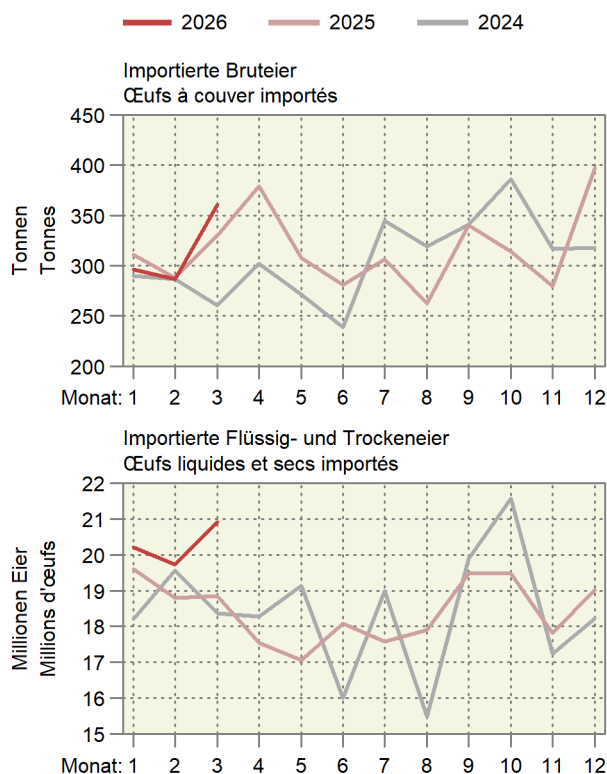

4.12 Produktion von Küken, mutmasslicher Anfall von Junghennen Production de poussins, production estimée de poulettes

Veränderung zum Vorjahr in Prozent (%) ~ Variation en pourcentage (%) par rapport à l'année précédente

| Monate | Inländische Hennenkükenproduktion und Einfuhr ¹ , Stück | | | | Inländische Mastkükenproduktion und Einfuhr ¹ , Stück | | | |
|-----------|--|-----------|---------|-------|--|------------|-----------|------|
| Mois | Production indigène de poussins de poules pondeuses et importation ¹ , pièces | | | | Production indigène de poussins de type chair et importation ¹ , pièces | | | |
| | 2024 | 2025 | 2026 | % | 2024 | 2025 | 2026 | % |
| Januar | 427 759 | 481 928 | 433 394 | -10.1 | 7 202 491 | 7 303 669 | 7 552 632 | 3.4 |
| Februar | 279 921 | 211 032 | 247 176 | 17.1 | 6 611 664 | 6 524 308 | 6 573 479 | 0.8 |
| März | 332 481 | 276 620 | 298 634 | 8.0 | 7 366 199 | 7 151 232 | 6 954 411 | -2.8 |
| April | 357 930 | 350 812 | | | 7 047 239 | 7 053 266 | | |
| Mai | 406 793 | 467 945 | | | 7 393 948 | 7 499 816 | | |
| Juni | 403 696 | 404 088 | | | 6 942 199 | 6 883 174 | | |
| Juli | 101 319 | 76 920 | | | 7 209 558 | 7 126 870 | | |
| August | 158 915 | 78 097 | | | 7 190 091 | 7 470 116 | | |
| September | 510 360 | 511 542 | | | 7 075 743 | 7 145 584 | | |
| Oktober | 177 169 | 160 151 | | | 7 254 474 | 7 269 838 | | |
| November | 45 575 | 42 954 | | | 6 712 476 | 6 693 292 | | |
| Dezember | 223 616 | 328 763 | | | 7 335 530 | 7 401 749 | | |
| Jahr | 3 425 536 | 3 390 851 | | | 85 341 613 | 85 522 914 | | |

| Monate | Junghennenanfall (-einstellungen) ² , Stück | | | |
|-----------|--|-----------|---------|-------|
| Mois | Production de poulettes (mise en poulaier) ² , pièces | | | |
| | 2024 | 2025 | 2026 | % |
| Janvier | 99 587 | 154 148 | 76 144 | -50.6 |
| Février | 412 127 | 495 049 | 498 753 | 0.7 |
| Mars | 137 191 | 171 854 | 156 147 | -9.1 |
| Avril | 58 894 | 44 208 | 41 880 | -5.3 |
| Mai | 283 837 | 216 907 | 320 544 | 47.8 |
| Juin | 414 927 | 467 470 | 422 560 | -9.6 |
| Juillet | 271 524 | 204 701 | 240 997 | 17.7 |
| Août | 322 507 | 268 321 | 291 168 | 8.5 |
| Septembre | 347 192 | 340 287 | | |
| Octobre | 394 589 | 453 907 | | |
| Novembre | 391 585 | 391 966 | | |
| Décembre | 98 280 | 74 613 | | |
| Année | 3 232 239 | 3 283 432 | | |

¹ Die Wochenmeldungen werden jeweils anhand der Zahl der Wochentage auf die Monate aufgeteilt

² Annahme: Abgang von 2.5% der Küken bis zum Legebeginn nach rund 5 Monaten

¹ Les indications des rapports hebdomadaires sont réparties sur les mois en fonction du nombre des jours de chaque semaine et leur appartenance aux mois respectifs

² Supposition : Mortalité de 2.5% des poussins entre la naissance et le début de la ponte environ 5 mois plus tard

5. Aussenhandel ~ Commerce extérieur

Die Käseexporte entwickelten sich im März sowohl mengen- wie wertmässig (+16,4 % bzw. +14,1 %) recht erfreulich (Tabelle 5.7). Die Durchschnittspreise liegen im aktuellen Jahr jedoch weiterhin deutlich tiefer als im Vorjahr. Die tiefen Durchschnittspreise rühren auch daher, dass weniger AOP-Käse und mehr «anderer» Käse exportiert wird (Tabelle 5.9). Aktuell liegen die Durchschnittspreise bei den Importen von Düngern und Futtermittel vergleichsweise tief (Tabelle 5.16). Gemäss der Entwicklung der Weltmarktpreise ist aber tendenziell eine gewisse Teuerung zu erwarten, solange die Strasse von Hormus blockiert bleibt.

En mars, les exportations de fromage ont connu une évolution plutôt réjouissante, tant en volume qu'en valeur (+16,4 % et +14,1 % respectivement) (tableau 5.7). Les prix moyens de l'année en cours restent toutefois nettement inférieurs à ceux de l'année précédente. Ces prix moyens bas s'expliquent également par le fait que l'on exporte moins de fromages AOP et davantage d'« autres » fromages (tableau 5.9). Actuellement, les prix moyens des importations d'engrais et d'aliments pour animaux sont relativement bas (tableau 5.16). Toutefois, compte tenu de l'évolution des prix sur le marché mondial, il faut s'attendre à une certaine hausse des prix tant que le détroit d'Ormuz restera bloqué.

5.1 Einfuhr von Getreide und Getreideprodukten Importations de céréales et de produits à base de céréales

Zolltarif: Kapitel 10 (Getreide), Auszüge aus Kapitel 11 (Müllereierzeugnisse) und Kapitel 19 (Zubereitungen auf der Grundlage von Getreide, Mehl, Stärke oder Milch, Backwaren); Veränderung zum Vorjahr in Prozent (%)

Tarif douanier : chapitre 10 (céréales), extraits du chapitre 11 (produits de la minoterie) et du chapitre 19 (préparations sur la base de céréales, de farine, d'amidon ou de lait, produits de la boulangerie) ; variation en pourcentage (%) par rapport à l'année précédente

| Getreidearten | März ~ Mars | | | Januar - März ~ Janvier - mars | | | Variétés de céréales |
|--|---|----------------|--------------|--------------------------------|----------------|--------------|--|
| | 2025 | 2026 | % | 2025 | 2026 | % | |
| | Menge in Tonnen ~ Quantité en tonnes | | | | | | |
| Hartweizen | 5 861 | 3 886 | -33.7 | 19 847 | 15 811 | -20.3 | Blé dur |
| Weichweizen und Mengkorn | 77 174 | 39 774 | -48.5 | 202 029 | 134 517 | -33.4 | Blé et méteil |
| Roggen | 412 | 226 | -45.1 | 1 181 | 715 | -39.5 | Seigle |
| Gerste | 17 534 | 10 448 | -40.4 | 34 957 | 21 152 | -39.5 | Orge |
| Hafer | 3 667 | 3 253 | -11.3 | 8 276 | 8 551 | 3.3 | Avoine |
| Mais | 19 019 | 12 129 | -36.2 | 38 008 | 33 895 | -10.8 | Mais |
| Reis | 8 160 | 18 900 | ... | 22 462 | 28 695 | 27.8 | Riz |
| Körnersorghum | 3 | 7 | ... | 37 | 33 | -12.2 | Sorgho à grains |
| Buchweizen | 7 | 2 | -67.8 | 60 | 58 | -3.8 | Sarrasin |
| Hirse | 19 | 77 | ... | 351 | 115 | -67.2 | Millet |
| Kanariensaat | 26 | 0 | -98.8 | 27 | 3 | -88.4 | Alpiste |
| Triticale | 25 | 52 | ... | 145 | 52 | -64.2 | Triticale |
| Andere Getreide | 221 | 82 | -63.1 | 751 | 414 | -44.9 | Autres céréales |
| Total Getreide | 132 128 | 88 836 | -32.8 | 328 131 | 244 009 | -25.6 | Céréales, total |
| Getreidemehl | 1 495 | 1 761 | 17.8 | 5 285 | 4 804 | -9.1 | Farine de céréales |
| Grütze, Griess, Pellets | 1 163 | 1 025 | -11.9 | 3 548 | 3 028 | -14.7 | Gruau, semoule, pellets |
| Getreidekörner, bearbeitet; Getreidekeime | 3 671 | 1 896 | -48.3 | 11 096 | 4 584 | -58.7 | Grains, travaillés ; germes de céréales |
| Malz | 7 228 | 7 506 | 3.8 | 18 718 | 17 667 | -5.6 | Malt |
| Getreidestärke | 2 535 | 2 812 | 10.9 | 7 589 | 8 289 | 9.2 | Amidons de céréales |
| Total Müllereierzeugnisse, Malz und Stärke | 16 093 | 15 000 | -6.8 | 46 237 | 38 371 | -17.0 | Produits de la minoterie, malt et amidon, total |
| Teigwaren | 6 835 | 7 305 | 6.9 | 20 434 | 20 136 | -1.5 | Pâtes alimentaires |
| Biskuits, Waffeln | 2 353 | 2 631 | 11.8 | 6 496 | 6 697 | 3.1 | Biscuits, gaufres |
| Brot, gewöhnl. Backwaren | 833 | 978 | 17.4 | 2 563 | 2 829 | 10.4 | Pain la boulangerie ordinaire |
| Back- und Konditoreiwaren | 11 120 | 10 397 | -6.5 | 30 743 | 29 981 | -2.5 | Prod. de la boulang., pâtiss. et biscuiterie |
| Andere Zubereitungen | 6 320 | 6 546 | 3.6 | 18 022 | 17 986 | -0.2 | Autres préparations |
| Total verarbeitet. Nahrungs- mittel auf Getreidebasis | 27 461 | 27 856 | 1.4 | 78 259 | 77 630 | -0.8 | Préparations sur la base de céréales, total |
| | Wert in tausend CHF, franko Grenze, unverzollt - Valeur en milliers de CHF, franco frontière, non dédouanée | | | | | | |
| Hartweizen | 2 439 | 1 137 | -53.4 | 7 741 | 4 701 | -39.3 | Blé dur |
| Weichweizen und Mengkorn | 21 238 | 11 158 | -47.5 | 60 394 | 34 153 | -43.4 | Blé et méteil |
| Roggen | 158 | 109 | -30.8 | 480 | 310 | -35.4 | Seigle |
| Gerste | 4 379 | 2 019 | -53.9 | 8 675 | 4 250 | -51.0 | Orge |
| Hafer | 1 285 | 790 | -38.5 | 2 904 | 2 210 | -23.9 | Avoine |
| Mais | 8 672 | 7 841 | -9.6 | 17 259 | 16 843 | -2.4 | Mais |
| Reis | 7 507 | 10 362 | 38.0 | 22 645 | 21 787 | -3.8 | Riz |
| Körnersorghum | 6 | 40 | ... | 21 | 48 | ... | Sorgho à grains |
| Buchweizen | 18 | 4 | -78.4 | 70 | 85 | 21.7 | Sarrasin |
| Hirse | 57 | 52 | -9.8 | 310 | 108 | -65.2 | Millet |
| Kanariensaat | 23 | 0 | -98.5 | 24 | 2 | -91.3 | Alpiste |
| Triticale | 9 | 8 | -10.7 | 50 | 8 | -84.1 | Triticale |
| Andere Getreide | 533 | 288 | -46.0 | 1 935 | 1 233 | -36.3 | Autres céréales |
| Total Getreide | 46 325 | 33 808 | -27.0 | 122 507 | 85 738 | -30.0 | Céréales, total |
| Getreidemehl | 1 285 | 1 428 | 11.2 | 4 243 | 3 932 | -7.3 | Farine de céréales |
| Grütze, Griess, Pellets | 746 | 649 | -13.0 | 2 257 | 1 931 | -14.5 | Gruau, semoule, pellets |
| Getreidekörner, bearbeitet; Getreidekeime | 1 788 | 1 463 | -18.2 | 5 271 | 3 732 | -29.2 | Grains, travaillés ; germes de céréales |
| Malz | 3 918 | 3 519 | -10.2 | 10 412 | 8 468 | -18.7 | Malt |
| Getreidestärke | 3 624 | 3 214 | -11.3 | 10 701 | 10 243 | -4.3 | Amidons de céréales |
| Total Müllereierzeugnisse, Malz und Stärke | 11 361 | 10 273 | -9.6 | 32 885 | 28 305 | -13.9 | Produits de la minoterie, malt et amidon, total |
| Teigwaren | 16 072 | 17 149 | 6.7 | 49 986 | 47 623 | -4.7 | Pâtes alimentaires |
| Biskuits, Waffeln | 11 870 | 14 037 | 18.3 | 35 192 | 37 138 | 5.5 | Biscuits, gaufres |
| Brot, gewöhnl. Backwaren | 1 431 | 1 817 | 27.0 | 4 522 | 5 084 | 12.4 | Pain, boulangerie ordinaire |
| Back- und Konditoreiwaren | 39 420 | 44 143 | 12.0 | 123 865 | 123 307 | -0.5 | Prod. de la boulang., pâtiss. et biscuiterie |
| Andere Zubereitungen | 22 311 | 24 898 | 11.6 | 67 614 | 67 882 | 0.4 | Autres préparations |
| Total verarbeitet. Nahrungs- mittel auf Getreidebasis | 91 104 | 102 045 | 12.0 | 281 179 | 281 035 | -0.1 | Préparations sur la base de céréales, total |

5.2 Einfuhr von Gemüse Importations de légumes

Einfuhrmenge in Tonnen; Zolltarif: Kapitel 7; Veränderung zum Vorjahr in Prozent (%)

Quantité d'importation en tonnes; tarif douanier : chapitre 7 ; variation en pourcentage (%) par rapport à l'année précédente

| Gemüsearten | März ~ Mars | | | Januar - März ~ Janvier - mars | | | Variétés de légumes |
|---|---------------|---------------|--------------|--------------------------------|----------------|--------------|--|
| | 2025 | 2026 | % | 2025 | 2026 | % | |
| Salate | 4 977 | 5 018 | 0.8 | 15 668 | 15 885 | 1.4 | Salades |
| Chicorée Witloof | 105 | 91 | -13.3 | 310 | 275 | -11.3 | Chicorée Witloof |
| Cicorino | 258 | 264 | 2.3 | 384 | 439 | 14.4 | Cicorino |
| Eichenlaub | 61 | 46 | -24.6 | 438 | 402 | -8.1 | Feuilles de chêne |
| Eisbergsalate | 2 157 | 2 300 | 6.6 | 6 480 | 6 672 | 3.0 | Laitue iceberg |
| Endivien | 1 111 | 1 138 | 2.4 | 3 231 | 3 289 | 1.8 | Chicorée |
| Kopfsalate | 335 | 235 | -29.9 | 2 041 | 2 015 | -1.3 | Laitue pommée |
| Nüsslisalat | 48 | 45 | -6.3 | 227 | 242 | 7.0 | Rampon |
| Übrige | 901 | 898 | -0.3 | 2 558 | 2 551 | -0.3 | Autres |
| Tomaten | 6 645 | 6 170 | -7.1 | 17 930 | 17 957 | 0.1 | Tomates |
| Kohl Gemüse | 5 662 | 4 889 | -13.7 | 17 119 | 15 711 | -8.2 | Choux |
| Blumenkohl | 1 726 | 1 518 | -12.1 | 5 295 | 5 122 | -3.3 | Chou-fleur |
| Broccoli | 2 272 | 1 995 | -12.2 | 6 967 | 6 315 | -9.3 | Broccoli |
| Übrige | 1 664 | 1 377 | -17.2 | 4 858 | 4 273 | -12.0 | Autres |
| Wurzel- und Knollengemüse | 1 926 | 1 712 | -11.1 | 5 609 | 5 353 | -4.6 | Légumes-racines et -tubercules |
| Fenchel | 1 028 | 1 056 | 2.7 | 3 101 | 3 182 | 2.6 | Fenouil |
| Radieschen | 63 | 25 | -60.3 | 333 | 283 | -15.2 | Radis |
| Sellerie | 473 | 411 | -13.1 | 1 382 | 1 273 | -7.9 | Céleri |
| Übrige | 362 | 220 | -39.2 | 793 | 616 | -22.4 | Autres |
| Zwiebeln | 1 574 | 511 | -67.5 | 3 166 | 1 321 | -58.3 | Oignons |
| Lauch | 458 | 249 | -45.6 | 1 926 | 1 106 | -42.6 | Poireau |
| Karotten | 173 | 172 | -0.6 | 402 | 427 | 6.2 | Carottes |
| Gurken | 3 459 | 3 511 | 1.5 | 9 429 | 9 450 | 0.2 | Concombres |
| Küchenkräuter | 234 | 227 | -3.0 | 599 | 612 | 2.1 | Herbes potagères |
| Petersilie | 208 | 206 | -1.0 | 533 | 552 | 3.5 | Persil |
| Übrige | 26 | 21 | -19.2 | 66 | 60 | -9.8 | Autres |
| Zucchetti | 2 430 | 2 365 | -2.7 | 6 482 | 6 338 | -2.2 | Courgettes |
| Hülsenfrüchte | 496 | 494 | -0.4 | 1 426 | 1 319 | -7.6 | Légumineuses |
| Andere Gemüse | 8 098 | 8 221 | 1.5 | 20 905 | 20 972 | 0.3 | Autres légumes |
| Total frisches Gemüse | 36 133 | 33 540 | -7.2 | 100 662 | 96 450 | -4.2 | Légumes frais, total |
| Kartoffeln ¹ | 10 929 | 2 597 | -76.2 | 24 489 | 5 467 | -77.7 | Pommes de terre ¹ |
| Pilze, frisch oder gekühlt | 540 | 452 | -16.3 | 1 546 | 1 344 | -13.1 | Champignons, frais ou réfrigérés |
| Gemüse ² , gefroren | 1 193 | 1 176 | -1.4 | 3 760 | 3 234 | -14.0 | Légumes ² , congelés |
| Gemüse ² , vorläufig haltbar gemacht | 142 | 305 | ... | 266 | 488 | 83.7 | Légumes ² , conservés provisoirement |
| Gemüse ² , getrocknet | 326 | 215 | -34.0 | 923 | 713 | -22.8 | Légumes ² , séchés |
| Hülsenfrüchte, getrocknet | 3 221 | 3 101 | -3.7 | 8 002 | 7 624 | -4.7 | Légumineuses, sèches |
| Maniok, Süsskartoffeln u.ä. | 757 | 743 | -1.8 | 2 011 | 2 162 | 7.5 | Manioc, patates douces et autres |
| Pflanzkartoffeln, Setz Zwiebeln | 2 643 | 1 883 | -28.8 | 6 326 | 4 519 | -28.6 | Plants de pomme de terre, petits oignons à planter |
| Total Kapitel 7 | 55 884 | 44 011 | -21.2 | 147 985 | 121 999 | -17.6 | Chapitre 7, total |

¹ Ohne Pflanzkartoffeln

² Inklusiv Pilze und Kartoffeln

¹ Sans plants de pomme de terre

² Y compris champignons et pommes de terre

./.

Importe von Frischgemüse nach Monat, Menge
Importation de légumes frais par mois, quantité

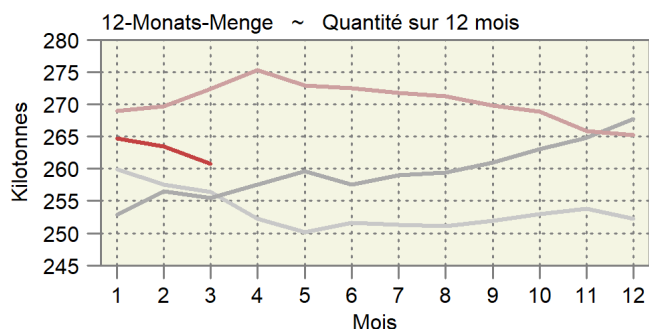
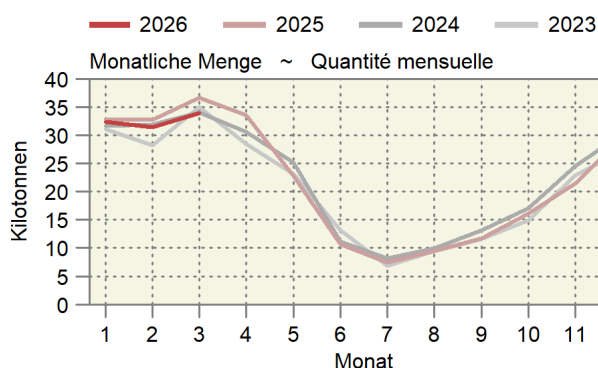

5.2 Einfuhr von Gemüse Importations de légumes

Einfuhrwert in Tausend CHF, franko Grenze, unverzollt; Zolltarif: Kapitel 7; Veränderung zum Vorjahr in Prozent (%)

Valeur d'importation en milliers de CHF, franco frontière, non dédouanée; tarif douanier: chapitre 7; variation en pourcentage (%) par rapport à l'année précédente

| Gemüsearten | März ~ Mars | | | Januar - März ~ Janvier - mars | | | Variétés de légumes |
|---|----------------|----------------|-------------|--------------------------------|----------------|-------------|--|
| | 2025 | 2026 | % | 2025 | 2026 | % | |
| Salate | 9 031 | 8 508 | -5.8 | 30 387 | 30 014 | -1.2 | Salades |
| Chicorée Witloof | 476 | 386 | -18.9 | 1 335 | 1 175 | -12.0 | Chicorée Witloof |
| Cicorino | 504 | 430 | -14.7 | 902 | 959 | 6.4 | Cicorino |
| Eichenlaub | 179 | 116 | -35.2 | 1 258 | 1 023 | -18.6 | Feuilles de chêne |
| Eisbergsalate | 3 257 | 3 337 | 2.5 | 10 252 | 10 647 | 3.9 | Laitue iceberg |
| Endivien | 1 680 | 1 586 | -5.6 | 5 073 | 5 065 | -0.2 | Chicorée |
| Kopfsalate | 581 | 476 | -18.1 | 3 912 | 4 108 | 5.0 | Laitue pommée |
| Nüsslisalat | 173 | 149 | -14.0 | 1 108 | 946 | -14.6 | Rampon |
| Übrige | 2 181 | 2 028 | -7.0 | 6 547 | 6 091 | -7.0 | Autres |
| Tomaten | 17 631 | 18 654 | 5.8 | 45 644 | 50 144 | 9.9 | Tomates |
| Kohlgemüse | 9 706 | 9 408 | -3.1 | 31 508 | 29 741 | -5.6 | Choux |
| Blumenkohl | 3 006 | 2 955 | -1.7 | 10 203 | 9 820 | -3.8 | Chou-fleur |
| Broccoli | 4 046 | 4 038 | -0.2 | 13 512 | 12 641 | -6.4 | Broccoli |
| Übrige | 2 654 | 2 415 | -9.0 | 7 793 | 7 280 | -6.6 | Autres |
| Wurzel- und Knollengemüse | 2 759 | 2 757 | -0.1 | 8 630 | 8 338 | -3.4 | Légumes-racines et -tubercules |
| Fenchel | 1 617 | 1 847 | 14.3 | 5 097 | 5 288 | 3.8 | Fenouil |
| Radieschen | 110 | 44 | -59.8 | 661 | 483 | -26.9 | Radis |
| Sellerie | 694 | 567 | -18.2 | 2 038 | 1 759 | -13.7 | Céleri |
| Übrige | 338 | 298 | -12.0 | 833 | 808 | -3.1 | Autres |
| Zwiebeln | 2 133 | 1 226 | -42.5 | 5 100 | 3 368 | -34.0 | Oignons |
| Lauch | 654 | 279 | -57.3 | 2 858 | 1 302 | -54.4 | Poireau |
| Karotten | 551 | 559 | 1.5 | 1 310 | 1 363 | 4.0 | Carottes |
| Gurken | 6 158 | 5 949 | -3.4 | 17 924 | 21 450 | 19.7 | Concombres |
| Küchenkräuter | 908 | 904 | -0.4 | 2 408 | 2 555 | 6.1 | Herbes potagères |
| Petersilie | 661 | 696 | 5.3 | 1 764 | 1 935 | 9.7 | Persil |
| Übrige | 246 | 208 | -15.7 | 644 | 620 | -3.7 | Autres |
| Zucchini | 3 386 | 4 308 | 27.2 | 10 624 | 15 233 | 43.4 | Courgettes |
| Hülsenfrüchte | 1 694 | 2 009 | 18.6 | 4 736 | 5 140 | 8.5 | Légumineuses |
| Andere Gemüse | 33 963 | 37 142 | 9.4 | 72 964 | 80 240 | 10.0 | Autres légumes |
| Total frisches Gemüse | 88 574 | 91 705 | 3.5 | 234 095 | 248 888 | 6.3 | Légumes frais, total |
| Kartoffeln ¹ | 6 715 | 1 959 | -70.8 | 13 955 | 3 552 | -74.5 | Pommes de terre ¹ |
| Pilze, frisch oder gekühlt | 3 052 | 2 694 | -11.7 | 9 203 | 8 316 | -9.6 | Champignons, frais ou réfrigérés |
| Gemüse ² , gefroren | 2 418 | 2 334 | -3.5 | 7 892 | 7 006 | -11.2 | Légumes ² , congelés |
| Gemüse ² , vorläufig haltbar gemacht | 434 | 587 | 35.1 | 744 | 1 024 | 37.8 | Légumes ² , conservés provisoirement |
| Gemüse ² , getrocknet | 2 810 | 1 661 | -40.9 | 8 289 | 6 655 | -19.7 | Légumes ² , séchés |
| Hülsenfrüchte, getrocknet | 3 209 | 2 509 | -21.8 | 8 102 | 7 316 | -9.7 | Légumineuses, sèches |
| Maniok, Süsskartoffeln u.ä. | 1 204 | 980 | -18.6 | 2 941 | 2 814 | -4.3 | Manioc, patates douces et autres |
| Pflanzkartoffeln, Setzknollen | 2 297 | 1 494 | -34.9 | 5 579 | 3 714 | -33.4 | Plants de pomme de terre, petits oignons à planter |
| Total Kapitel 7 | 110 713 | 105 923 | -4.3 | 290 800 | 289 285 | -0.5 | Chapitre 7, total |

¹ Ohne Pflanzkartoffeln² Inklusiv Pilze und Kartoffeln¹ Sans plants de pomme de terre² Y compris champignons et pommes de terre

5.3 Einfuhr von Früchten und Nüssen Importations de fruits et de noix

Einfuhrmenge in Tonnen; Zolltarif: Kapitel 8; Veränderung zum Vorjahr in Prozent (%)

Quantité d'importation en tonnes ; tarif douanier: chapitre 8 ; variation en pourcentage (%) par rapport à l'année précédente

| Zoll- Unterkapitel | Fruchtarten | März ~ Mars | | | Januar - März ~ Janvier - mars | | | Variétés de fruits |
|------------------------|--|-------------|--------|-------|--------------------------------|---------|--------|---|
| | | 2025 | 2026 | % | 2025 | 2026 | % | |
| Sous-chapitre douanier | | | | | | | | |
| 801 | Kokos-, Para- und Cashewnüsse | 448 | 411 | -8.2 | 1 466 | 1 641 | 11.9 | Noix de coco, noix du brésil et noix du cajou |
| 802 | Andere Nüsse und Schalenfrüchte | 2 094 | 1 827 | -12.7 | 7 581 | 7 000 | -7.7 | Autres noix et fruits à écales |
| 803 | Bananen | 10 517 | 10 528 | 0.1 | 29 845 | 29 345 | -1.7 | Bananes |
| 804 | Datteln, Feigen, Ananas, Avocados und Mangos | 6 279 | 6 738 | 7.3 | 17 454 | 18 860 | 8.1 | Dattes, figues, ananas, avocats et mangues |
| 805 | Zitrusfrüchte | 15 373 | 14 514 | -5.6 | 55 428 | 53 672 | -3.2 | Agrumes |
| 806 | Trauben | 1 809 | 1 853 | 2.5 | 4 763 | 4 913 | 3.1 | Raisins |
| | Tafeltrauben | 1 518 | 1 564 | 3.1 | 3 780 | 4 095 | 8.3 | Raisin de table |
| | Trauben für Wein | - | - | ... | - | - | ... | Raisin à vin |
| | Getrocknete Trauben | 291 | 289 | -0.7 | 984 | 818 | -16.9 | Raisin sec |
| 807 | Melonen und Papaya | 1 655 | 1 791 | 8.2 | 2 919 | 2 987 | 2.3 | Melon et papaye |
| 808 | Äpfel, Birnen und Quitten, frisch | 308 | 2 142 | ... | 932 | 3 793 | ... | Pommes, poires et coings, frais |
| | Äpfel | 202 | 255 | 26.0 | 544 | 634 | 16.4 | Pommes |
| | Birnen und Quitten | 106 | - | ... | 384 | 3 160 | ... | Poires et coings |
| | Mostobst | - | - | ... | 3 | 0 | -100.0 | Fruits à cidre |
| 809 | Steinobst, frisch | 538 | 508 | -5.5 | 1 041 | 963 | -7.5 | Fruits à noyau , frais |
| | Aprikosen | 1 | 1 | -43.4 | 4 | 7 | 69.7 | Apricots |
| | Kirschen | 1 | 1 | -19.2 | 4 | 5 | 16.7 | Cerises |
| | Pfirsiche, Nektarinen etc. | 275 | 262 | -4.7 | 422 | 443 | 5.1 | Pêches, nectarines etc. |
| | Zwetschgen, Pflaumen etc. | 261 | 245 | -6.2 | 611 | 508 | -16.8 | Pruneaux, prunes etc. |
| 810 | Andere Früchte, frisch | 6 506 | 6 941 | 6.7 | 15 083 | 16 031 | 6.3 | Autres fruits, frais |
| | Erdbeeren | 3 319 | 3 322 | 0.1 | 5 214 | 4 790 | -8.1 | Fraises |
| | Himbeeren | 518 | 532 | 2.6 | 1 204 | 1 107 | -8.1 | Framboises |
| | Beeren a.n.g. | 1 071 | 1 147 | 7.2 | 2 604 | 2 955 | 13.5 | Baies n.d.a. |
| | Kiwis | 1 067 | 1 280 | 19.9 | 3 614 | 4 031 | 11.5 | Kiwis |
| | Früchte a.n.g. | 378 | 458 | 21.2 | 1 314 | 1 371 | 4.3 | Fruits n.d.a. |
| | Tropische Früchte a.n.g. | 152 | 202 | 32.6 | 1 133 | 1 778 | 56.9 | Fruits tropicaux n.d.a. |
| 811 | Früchte, gefroren | 1 598 | 1 936 | 21.2 | 6 024 | 5 992 | -0.5 | Fruits, congelés |
| 812 | Früchte, vorkonserviert | 15 | 27 | 87.1 | 68 | 75 | 9.9 | Fruits, conservés provisoirement |
| 813 | Früchte und Schalenfrüchte, getrocknet | 350 | 380 | 8.5 | 1 193 | 1 041 | -12.8 | Fruits, séchés |
| 814 | Schalen von Zitrusfrüchten oder Melonen | 29 | 60 | ... | 70 | 107 | 53.5 | Écorces d'agrumes ou de melons |
| Total | | 47 519 | 49 656 | 4.5 | 143 867 | 146 420 | 1.8 | Total |

./.

Importe von Früchten nach Monat, Menge

Importation de fruits par mois, quantité

Zollkapitel 8 ohne Nüsse; am rechten Rand wird die letzte 12-Monats-Menge und die Entwicklung angegeben.
Chapitre douanier 8 à l'exception des noix ; dans la marge droite, la dernière quantité sur 12 mois est indiquée.

— 2026 — 2025 — 2024 — 2023

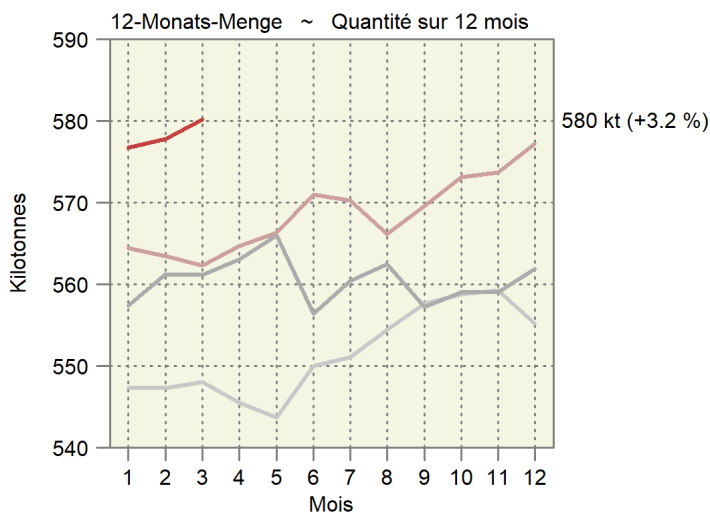
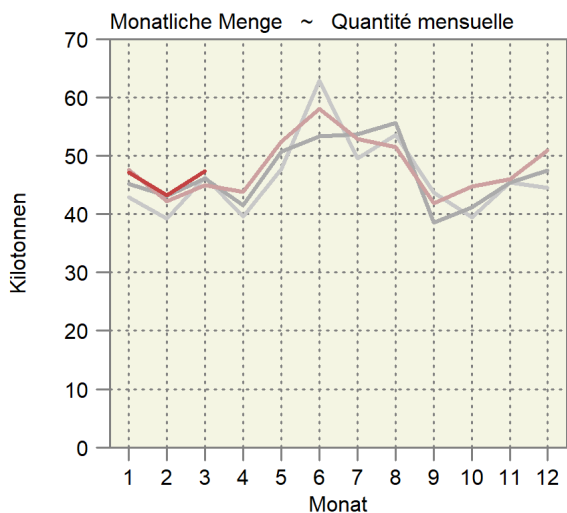

5.3 Einfuhr von Früchten und Nüssen Importations de fruits et de noix

Einfuhrwert in Tausend CHF, franko Grenze, unverzollt; Zolltarif: Kapitel 8; Veränderung zum Vorjahr in Prozent (%)

Valeur d'importation en milliers de CHF, franco frontière, non dédouanée; tarif douanier : chapitre 8; variation en pourcentage (%) par rapport à l'année précédente

| Zoll- Unterkapitel | Fruchtarten | März ~ Mars | | | Januar - März ~ Janvier - mars | | | Variétés de fruits |
|-----------------------|---|----------------|----------------|------------|--------------------------------|----------------|------------|--|
| | | 2025 | 2026 | % | 2025 | 2026 | % | |
| 801 | Kokos-, Para- und Cashewnüsse | 2 927 | 2 634 | -10.0 | 9 691 | 10 295 | 6.2 | Noix de coco, noix du brésil et noix du cajou |
| 802 | Andere Nüsse und Schalenfrüchte | 16 602 | 17 320 | 4.3 | 55 515 | 64 351 | 15.9 | Autres noix et fruits à écales |
| 803 | Bananen | 11 118 | 10 472 | -5.8 | 31 185 | 29 080 | -6.8 | Bananen |
| 804 | Datteln, Feigen, Ananas, Avocados und Mangos | 17 690 | 18 809 | 6.3 | 50 205 | 54 789 | 9.1 | Dattes, figues, ananas, avocats et mangues |
| 805 | Zitrusfrüchte | 22 478 | 22 379 | -0.4 | 80 986 | 82 723 | 2.1 | Agrumes |
| 806 | Trauben | 5 361 | 5 401 | 0.8 | 15 868 | 14 499 | -8.6 | Raisins |
| | Tafeltrauben | 4 231 | 4 340 | 2.6 | 12 072 | 11 660 | -3.4 | Raisin de table |
| | Trauben für Wein | - | - | ... | - | - | ... | Raisin à vin |
| | Getrocknete Trauben | 1 130 | 1 062 | -6.0 | 3 796 | 2 839 | -25.2 | Raisin sec |
| 807 | Melonen und Papaya | 2 942 | 3 123 | 6.2 | 5 737 | 5 620 | -2.0 | Melon et papaye |
| 808 | Äpfel, Birnen und Quitten, frisch | 628 | 2 886 | ... | 1 841 | 5 400 | ... | Pommes, poires et coings, frais |
| | Äpfel | 396 | 512 | 29.2 | 1 057 | 1 279 | 21.0 | Pommes |
| | Birnen und Quitten | 232 | 2 374 | ... | 782 | 4 121 | ... | Poires et coings |
| | Mostobst | - | - | ... | 2 | 0 | -98.8 | Fruits à cidre |
| 809 | Steinobst, frisch | 1 389 | 1 105 | -20.5 | 2 511 | 2 261 | -10.0 | Fruits à noyau, frais |
| | Aprikosen | 7 | 3 | -59.4 | 26 | 36 | 41.4 | Apricots |
| | Kirschen | 13 | 9 | -28.6 | 54 | 44 | -18.9 | Cerises |
| | Pfirsiche, Nektarinen etc. | 740 | 592 | -20.0 | 1 152 | 997 | -13.5 | Pêches, nectarines etc. |
| | Zwetschgen, Pflaumen etc. | 629 | 500 | -20.4 | 1 279 | 1 183 | -7.5 | Pruneaux, prunes etc. |
| 810 | Andere Früchte, frisch | 40 938 | 45 949 | 12.2 | 90 274 | 97 803 | 8.3 | Autres fruits, frais |
| | Erdbeeren | 15 988 | 18 104 | 13.2 | 26 379 | 27 870 | 5.7 | Fraises |
| | Himbeeren | 7 616 | 7 543 | -0.9 | 16 170 | 15 367 | -5.0 | Framboises |
| | Beeren a.n.g. | 11 091 | 12 650 | 14.1 | 25 111 | 28 848 | 14.9 | Baies n.d.a. |
| | Kiwis | 3 325 | 4 123 | 24.0 | 12 310 | 13 951 | 13.3 | Kiwis |
| | Früchte a.n.g. | 1 785 | 2 099 | 17.6 | 5 041 | 5 448 | 8.1 | Fruits n.d.a. |
| | Tropische Früchte a.n.g. | 1 133 | 1 430 | 26.2 | 5 264 | 6 319 | 20.0 | Fruits tropicaux n.d.a. |
| 811 | Früchte, gefroren | 6 106 | 7 068 | 15.8 | 19 489 | 22 206 | 13.9 | Fruits, congelés |
| 812 | Früchte, vorkonserviert | 34 | 67 | 96.7 | 148 | 207 | 39.9 | Fruits, conservés provisoirement |
| 813 | Früchte und Schalenfrüchte, getrocknet | 3 478 | 3 940 | 13.3 | 10 425 | 10 804 | 3.6 | Fruits, séchés |
| 814 | Schalen von Zitrusfrüchten oder Melonen | 138 | 169 | 22.1 | 181 | 280 | 55.1 | Écorces d'agrumes ou de melons |
| | Total | 131 829 | 141 323 | 7.2 | 374 056 | 400 317 | 7.0 | Total |

Bundesamt für Zoll und Grenzsicherheit (BAZG)

Office fédéral de la douane et de la sécurité des frontières (OFDF)

5.4 Einfuhr von Gemüse-, Fruchtzubereitungen und Getränken Importations de préparations de légumes, de préparations de fruits et de boissons

Zolltarif: Kapitel 20 (Zubereitungen von Gemüse, Früchten oder anderen Pflanzenteilen), Kapitel 22 (Getränke, alkoholische Flüssigkeiten und Essig);
Veränderung zum Vorjahr in Prozent (%)

Tarif douanier : chapitre 20 (préparations de légumes, de fruits ou d'autres parties de plantes), chapitre 22 (boissons, liquides alcooliques et vinaigres) ;
variation en pourcentage (%) par rapport à l'année précédente

| Produkte | März ~ Mars | | | Januar - März ~ Janvier - mars | | | Produits |
|---|----------------|----------------|-------------|--------------------------------|----------------|-------------|--|
| | 2025 | 2026 | % | 2025 | 2026 | % | |
| Menge in Tonnen ~ Quantité en tonnes | | | | | | | |
| Gemüse-/Fruchtzubereitungen | | | | | | | Préparations de légumes et de fruits |
| Zubereitungen in Essig | 1 115 | 938 | -15.9 | 3 739 | 3 605 | -3.6 | Préparations au vinaigre |
| Tomaten, Tomatenpüree | 5 618 | 5 939 | 5.7 | 13 859 | 15 186 | 9.6 | Tomates, concentrés de tomates |
| Pilze, konserviert | 246 | 201 | -18.3 | 687 | 611 | -11.1 | Champignons, conservés |
| Gemüse, konserviert | 3 796 | 3 930 | 3.5 | 11 836 | 11 154 | -5.8 | Légumes, conservés |
| Gemüse und Früchte, mit Zucker konserviert | 77 | 72 | -6.7 | 229 | 163 | -28.9 | Légumes et fruits, confits au sucre |
| Konfitüren, Fruchtgelees usw. | 1 345 | 1 366 | 1.6 | 3 738 | 3 586 | -4.1 | Confitures, gelées, etc. |
| Früchte und andere Pflanzenteile, konserviert | 3 097 | 3 826 | 23.5 | 9 018 | 10 162 | 12.7 | Fruits et autres parties de plantes, conservés |
| Getränke | | | | | | | Boissons |
| Fruchtsäfte | 5 102 | 5 342 | 4.7 | 16 576 | 15 787 | -4.8 | Jus de fruits |
| Apfel-/Birnen-saft | 247 | 75 | -69.6 | 705 | 348 | -50.7 | Jus de pomme/poire |
| Traubensaft | 311 | 370 | 19.1 | 792 | 712 | -10.1 | Jus de raisin |
| Orangensaft | 2 068 | 2 172 | 5.0 | 6 663 | 6 462 | -3.0 | Jus d'orange |
| Gemüsesaft | 297 | 249 | -16.1 | 1 346 | 1 191 | -11.5 | Jus de légumes |
| Anderer Fruchtsäfte und Mischungen | 1 968 | 2 088 | 6.1 | 6 234 | 6 243 | 0.1 | Autres jus de fruits, mélanges |
| Frucht- und Gemüsesäfte, verdünnt | 211 | 387 | 83.5 | 836 | 831 | -0.7 | Jus de fruits ou de légumes, dilués |
| Wasser, Mineralwasser | 36 868 | 48 448 | 31.4 | 116 310 | 127 651 | 9.8 | Eaux, eaux minérales |
| Anderer nicht alkoholische Getränke | 29 337 | 33 885 | 15.5 | 82 244 | 88 396 | 7.5 | Autres boissons non alcooliques |
| Bier | 8 690 | 9 005 | 3.6 | 23 001 | 23 860 | 3.7 | Bière |
| Wein | 14 640 | 14 500 | -1.0 | 39 636 | 37 945 | -4.3 | Vin |
| Spirituosen | 15 348 | 14 894 | -3.0 | 39 415 | 37 433 | -5.0 | Spiritueux |
| Speiseessig | 1 342 | 1 195 | -11.0 | 3 534 | 3 212 | -9.1 | Vinaigre |
| Total | 126 621 | 143 541 | 13.4 | 363 821 | 378 752 | 4.1 | Total |
| Wert in tausend CHF, franco Grenze, unverzollt – Valeur en milliers de CHF, franco frontière, non dédouanée | | | | | | | |
| Gemüse-/Fruchtzubereitungen | | | | | | | Préparations de légumes et de fruits |
| Zubereitungen in Essig | 2 506 | 2 337 | -6.7 | 8 712 | 8 189 | -6.0 | Préparations au vinaigre |
| Tomaten, Tomatenpüree | 8 688 | 8 923 | 2.7 | 22 102 | 23 145 | 4.7 | Tomates, concentrés de tomates |
| Pilze, konserviert | 965 | 871 | -9.7 | 2 747 | 2 415 | -12.1 | Champignons, conservés |
| Gemüse, konserviert | 12 201 | 12 878 | 5.5 | 37 583 | 35 214 | -6.3 | Légumes, conservés |
| Gemüse und Früchte, mit Zucker konserviert | 376 | 320 | -14.8 | 1 013 | 782 | -22.8 | Légumes et fruits, confits au sucre |
| Konfitüren, Fruchtgelees usw. | 4 765 | 4 761 | -0.1 | 13 253 | 12 824 | -3.2 | Confitures, gelées, etc. |
| Früchte und andere Pflanzenteile, konserviert | 16 244 | 19 270 | 18.6 | 45 782 | 53 462 | 16.8 | Fruits et autres parties de plantes, conservés |
| Getränke | | | | | | | Boissons |
| Fruchtsäfte | 13 206 | 12 091 | -8.4 | 43 596 | 36 849 | -15.5 | Jus de fruits |
| Apfel-/Birnen-saft | 370 | 134 | -63.7 | 935 | 494 | -47.1 | Jus de pomme/poire |
| Traubensaft | 227 | 316 | 39.2 | 709 | 622 | -12.2 | Jus de raisin |
| Orangensaft | 4 940 | 4 172 | -15.6 | 16 942 | 12 609 | -25.6 | Jus d'orange |
| Gemüsesaft | 469 | 304 | -35.1 | 1 923 | 2 009 | 4.5 | Jus de légumes |
| Anderer Fruchtsäfte und Mischungen | 6 759 | 6 553 | -3.0 | 21 480 | 19 658 | -8.5 | Autres jus de fruits, mélanges |
| Frucht- und Gemüsesäfte, verdünnt | 441 | 612 | 38.8 | 1 607 | 1 456 | -9.4 | Jus de fruits ou de légumes, dilués |
| Wasser, Mineralwasser | 8 163 | 9 812 | 20.2 | 24 962 | 25 819 | 3.4 | Eaux, eaux minérales |
| Anderer nicht alkoholische Getränke | 33 606 | 40 019 | 19.1 | 92 827 | 103 665 | 11.7 | Autres boissons non alcooliques |
| Bier | 9 778 | 10 015 | 2.4 | 25 861 | 25 930 | 0.3 | Bière |
| Wein | 117 902 | 100 192 | -15.0 | 279 279 | 252 649 | -9.5 | Vin |
| Spirituosen | 29 104 | 28 480 | -2.1 | 82 766 | 75 958 | -8.2 | Spiritueux |
| Speiseessig | 2 025 | 1 783 | -12.0 | 5 357 | 4 925 | -8.1 | Vinaigre |
| Total | 259 528 | 251 753 | -3.0 | 685 838 | 661 827 | -3.5 | Total |

5.5 Einfuhr und Ausfuhr von lebenden Pflanzen und Blumen Importations et exportations de plantes vivantes et de fleurs

Zolltarif: Kapitel 6; Veränderung zum Vorjahr in Prozent (%)

Tarif douanier : chapitre 6 ; variation en pourcentage (%) par rapport à l'année précédente

Zoll-Unterkapitel ~ Sous-chapitre douanier

| | | |
|-----|--|---|
| 601 | Blumenzwiebeln, Stauden, Orchideen, Bambus ~ | Bulbes de fleurs, plantes vivaces, orchidées, bambous |
| 602 | Topfpflanzen, Gehölze, Rollrasen ~ | Plantes en pot, arbustes, gazon en rouleau |
| 603 | Schnittblumen ~ | Fleurs coupées |
| 604 | Bindegrün, Weihnachtsbäume ~ | Feuillage ornamental, arbres de Noël |

| | März ~ Mars | | | | Januar - März ~ Janvier - mars | | | |
|--|---------------|---------------|---------------|-------------|--------------------------------|----------------|----------------|-------------|
| | 2024 | 2025 | 2026 | % | 2024 | 2025 | 2026 | % |
| Einfuhrmenge in Tonnen ~ Quantité d'importation en tonnes | | | | | | | | |
| 601 | 2 126 | 2 188 | 2 574 | 17.7 | 4 763 | 4 793 | 5 157 | 7.6 |
| 602 | 19 524 | 20 222 | 21 873 | 8.2 | 42 091 | 40 887 | 42 022 | 2.8 |
| 603 | 2 279 | 1 999 | 2 290 | 14.5 | 5 931 | 5 645 | 6 014 | 6.5 |
| 604 | 209 | 251 | 233 | -7.0 | 543 | 722 | 705 | -2.2 |
| Total | 24 138 | 24 660 | 26 971 | 9.4 | 53 328 | 52 047 | 53 898 | 3.6 |
| Einfuhrwert in Tausend CHF, franko Grenze, unverzollt ~ Valeur d'importation en milliers de CHF, franco frontière, non dédouanée | | | | | | | | |
| 601 | 11 163 | 11 378 | 12 806 | 12.6 | 27 955 | 28 266 | 28 978 | 2.5 |
| 602 | 40 094 | 40 590 | 43 142 | 6.3 | 82 151 | 80 500 | 84 035 | 4.4 |
| 603 | 22 215 | 21 832 | 23 073 | 5.7 | 60 183 | 63 597 | 62 857 | -1.2 |
| 604 | 2 015 | 1 975 | 1 951 | -1.2 | 5 951 | 5 895 | 5 421 | -8.0 |
| Total | 75 486 | 75 774 | 80 971 | 6.9 | 176 239 | 178 258 | 181 290 | 1.7 |
| Ausfuhrmenge in Tonnen ~ Quantité d'exportation en tonnes | | | | | | | | |
| 601 | 11 | 5 | 10 | 78.9 | 20 | 11 | 26 | ... |
| 602 | 238 | 222 | 337 | 51.7 | 519 | 509 | 596 | 17.0 |
| 603 | 0 | 0 | 0 | ... | 0 | 1 | 0 | -69.1 |
| 604 | 1 | 0 | 0 | -13.5 | 3 | 0 | 4 | ... |
| Total | 250 | 228 | 347 | 52.3 | 542 | 522 | 627 | 19.9 |
| Ausfuhrwert in Tausend CHF, franko Grenze, unverzollt ~ Valeur d'exportation en milliers de CHF, franco frontière, non dédouanée | | | | | | | | |
| 601 | 23 | 21 | 39 | 89.4 | 47 | 24 | 73 | ... |
| 602 | 682 | 623 | 724 | 16.4 | 1 178 | 1 196 | 1 146 | -4.2 |
| 603 | 0 | 0 | 2 | ... | 3 | 17 | 10 | -44.0 |
| 604 | 9 | 41 | 3 | -93.4 | 43 | 44 | 75 | 72.6 |
| Total | 715 | 685 | 768 | 12.1 | 1 271 | 1 280 | 1 303 | 1.8 |

Bundesamt für Zoll und Grenzsicherheit (BAZG)

Office fédéral de la douane et de la sécurité des frontières (OFDF)

Einfuhr und Ausfuhr von lebenden Pflanzen und Blumen
 Importations et exportations de plantes vivantes et de fleurs

Einfuhrmenge (linke Achse):
 Quantité d'importation (échelle gauche) : 2026 (dark green), 2025 (light green)
 Einfuhrwert (rechte Achse):
 Valeur d'importation (échelle droite) : 2026 (dark red), 2025 (light red)

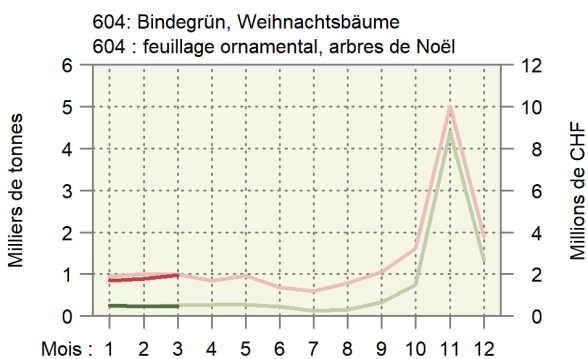
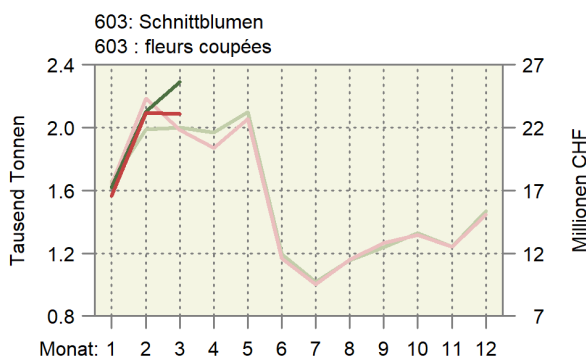
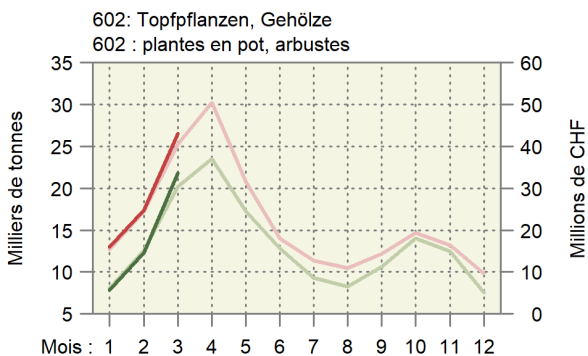
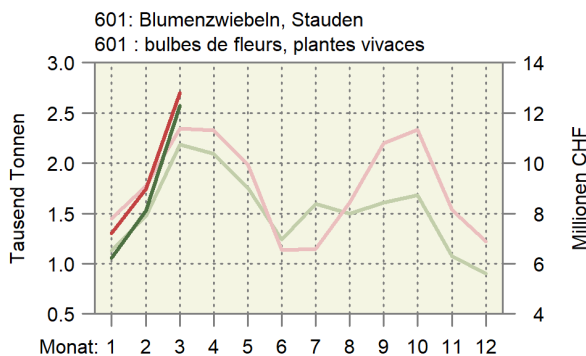

5.6 Bilanz des Aussenhandels mit Milchprodukten nach Zollkapitel Balance commerciale des produits laitiers par chapitre douanier

Die Milchprodukte werden nach Gehalt an verwertbarer Energie in Millionen Vollmilchäquivalente (VMA) umgerechnet. Ein VMA entspricht einem kg Kuh-Vollmilch mit einer verwertbaren Energie von 2800 Kilojoule (kJ). Die Milchprodukte werden gemäss der potentiell essbaren Substanz (Konsumentensicht, Methode der Nahrungsmittelbilanz NMB08) berücksichtigt: Bei Halbhart- und Hartkäse wird ein Abzug für die Rinde vorgenommen. Veränderung zum Vorjahr in Prozent (%)

Les produits laitiers sont convertis selon la teneur en énergie métabolisable en millions d'équivalents en lait entier (ELE). Un ELE correspond à un kg de lait de vache entier avec une énergie métabolisable de 2800 kilojoule (kJ). Les produits laitiers sont pris en compte avec leur matière comestible (vue du consommateur, méthode du bilan alimentaire BA08) : Une déduction est appliquée pour la croûte des fromages à pâte mi-dure et pâte dure. Variation en pourcentage (%) par rapport à l'année précédente

| Produkte | März ~ Mars | | | Januar - März ~ Janvier - mars | | | Produits |
|--|-------------|-------------|--------------|--------------------------------|--------------|--------------|--|
| | 2025 | 2026 | % | 2025 | 2026 | % | |
| Einfuhr ~ Importations | | | | | | | |
| Zollkapitel 4 nach Produkten | | | | | | | Chapitre douanier 4 par produits |
| Konsummilch | 2.6 | 2.3 | -10.6 | 7.0 | 6.5 | -7.3 | Lait de consommation |
| Käse | 26.1 | 29.3 | 12.4 | 72.0 | 75.3 | 4.6 | Fromage |
| Frischkäse | 9.1 | 10.1 | 10.9 | 24.7 | 25.6 | 3.8 | Fromage frais |
| Weichkäse | 4.4 | 4.6 | 4.3 | 12.3 | 11.3 | -7.5 | Fromage à pâte molle |
| Halbhartkäse | 5.9 | 7.1 | 20.6 | 16.8 | 18.5 | 10.2 | Fromage à pâte mi-dure |
| Hartkäse | 6.6 | 7.5 | 12.6 | 18.3 | 19.8 | 8.6 | Fromage à pâte dure |
| Rahm | 0.5 | 0.3 | -33.0 | 1.3 | 1.2 | -12.2 | Crème |
| Jogurt | 0.6 | 0.6 | -2.8 | 1.7 | 1.7 | -3.9 | Yogourt |
| Frischmilchprodukte | 0.0 | 0.0 | 30.3 | 0.1 | 0.1 | 62.3 | Produits laitiers frais |
| Dauermilchwaren | 5.5 | 4.5 | -18.7 | 16.9 | 13.1 | -22.0 | Conserves de lait |
| Milchproteinprodukte | 0.0 | 0.0 | -58.1 | 0.0 | 0.1 | ... | Protéines du lait |
| Butter | 1.8 | 1.8 | -1.9 | 6.5 | 6.0 | -8.0 | Beurre |
| Total Zollkapitel 4 | 37.1 | 38.8 | 4.7 | 105.5 | 104.0 | -1.5 | Chapitre 4, total |
| Milchprodukte in anderen Zollkapiteln | | | | | | | Produit laitiers en d'autres chapitres |
| 15: Fette und Öle | 0.0 | 0.0 | 8 | 0.0 | 0.0 | -46.3 | 15 : Huiles et graisses |
| 17: Zucker und Zuckerwaren | 0.3 | 0.3 | 0.6 | 0.8 | 0.9 | 19.5 | 17 : Sucre et sucreries |
| 18: Kakao und Zubereitungen aus Kakao | 2.2 | 2.4 | 9.7 | 6.9 | 7.1 | 2.9 | 18 : Cacao et ses préparations |
| 19: Getreidezubereitungen | 7.1 | 6.9 | -2.7 | 20.6 | 19.5 | -5.4 | 19 : Prép. à la base de céréales |
| 20: Gemüse- und Fruchtzubereitungen | 0.0 | 0.0 | 25.3 | 0.1 | 0.1 | -21.5 | 20 : Prép. à la base de légumes/fruits |
| 21: Verschiedene Lebensmittelzubereitungen | 3.6 | 4.0 | 10.4 | 10.2 | 10.1 | -0.8 | 21 : Préparation diverses |
| 22: Getränke | 0.2 | 0.2 | 10.9 | 0.5 | 0.6 | 4.8 | 22 : Boissons |
| Total übrige Zollkapitel | 13.5 | 13.9 | 3.2 | 39.1 | 38.2 | -2.2 | Autres chapitres douaniers, total |
| Total Einfuhr | 50.6 | 52.7 | 4.3 | 144.6 | 142.2 | -1.7 | Importations, total |
| Ausfuhr ~ Exportations | | | | | | | |
| Zollkapitel 4 nach Produkten | | | | | | | Chapitre douanier 4 par produits |
| Konsummilch | 0.1 | 0.1 | -15.7 | 0.2 | 0.2 | 1.9 | Lait de consommation |
| Käse | 28.6 | 31.7 | 10.8 | 82.4 | 90.0 | 9.2 | Fromage |
| Frischkäse | 4.7 | 5.4 | 16.1 | 13.0 | 15.9 | 22.0 | Fromage frais |
| Weichkäse | 0.2 | 0.2 | -20.0 | 0.5 | 0.5 | -15.7 | Fromage à pâte molle |
| Halbhartkäse | 8.6 | 11.1 | 28.2 | 24.2 | 30.4 | 25.4 | Fromage à pâte mi-dure |
| Hartkäse | 15.0 | 15.0 | -0.3 | 44.6 | 43.2 | -3.1 | Fromage à pâte dure |
| Rahm | 2.0 | 1.9 | -4.9 | 6.0 | 4.1 | -32.1 | Crème |
| Jogurt | 0.2 | 0.8 | ... | 0.7 | 2.0 | ... | Yogourt |
| Frischmilchprodukte | 0.9 | 1.2 | 38.1 | 2.3 | 2.7 | 14.7 | Produits laitiers frais |
| Dauermilchwaren | 3.2 | 6.9 | ... | 9.2 | 17.8 | 94.2 | Conserves de lait |
| Milchproteinprodukte | 0.1 | 0.1 | -35.4 | 0.4 | 0.1 | -85.6 | Protéines du lait |
| Butter | 0.1 | 7.8 | ... | 7.0 | 15.6 | ... | Beurre |
| Total Zollkapitel 4 | 35.1 | 50.2 | 43.1 | 108.2 | 132.4 | 22.4 | Chapitre 4, total |
| Milchprodukte in anderen Zollkapiteln | | | | | | | Produit laitiers en d'autres chapitres |
| 15: Fette und Öle | 0.0 | 0.0 | -80.0 | 0.0 | 0.0 | -66.7 | 15 : Huiles et graisses |
| 17: Zucker und Zuckerwaren | 1.6 | 1.6 | 2.5 | 4.0 | 3.7 | -6.6 | 17 : Sucre et sucreries |
| 18: Kakao und Zubereitungen aus Kakao | 9.6 | 9.0 | -6.5 | 26.4 | 22.5 | -14.8 | 18 : Cacao et ses préparations |
| 19: Getreidezubereitungen | 9.5 | 7.2 | -24.2 | 31.7 | 22.8 | -28.2 | 19 : Prép. à la base de céréales |
| 20: Gemüse- und Fruchtzubereitungen | 0.0 | 0.0 | ... | 0.0 | 0.0 | ... | 20 : Prép. à la base de légumes/fruits |
| 21: Verschiedene Lebensmittelzubereitungen | 2.7 | 2.5 | -5.8 | 7.9 | 7.5 | -4.7 | 21 : Préparation diverses |
| 22: Getränke | 1.6 | 1.5 | -9.1 | 4.9 | 4.2 | -14.9 | 22 : Boissons |
| Total übrige Zollkapitel | 25.0 | 21.8 | -12.7 | 75.0 | 60.7 | -19.0 | Autres chapitres douaniers, total |
| Total Ausfuhr | 60.1 | 72.1 | 19.9 | 183.1 | 193.1 | 5.5 | Exportations, total |

5.7 Aussenhandel mit Käse Commerce extérieur du fromage

Menge, Wert und Durchschnittspreise der Zolltarifpositionen 406, d.h. ohne Fertigfondue und Käse in verarbeiteten Produkten
Quantité, valeur et prix moyens des positions tarifaires 406, c'est-à-dire sans fondue et sans fromage dans des produits confectionnés

| Jahr | Jan | Feb | Mrz | Apr | Mai | Jun | Jul | Aug | Sep | Okt | Nov | Dez | Jahr |
|---|--------|--------|--------|--------|--------|--------|--------|--------|--------|--------|--------|--------|---------|
| Année | Jan | Fév | Mar | Avr | Mai | Jun | Jul | Aoû | Sep | Oct | Nov | Déc | Année |
| Exportmenge in Tonnen ~ Quantité exportée en tonnes | | | | | | | | | | | | | |
| 2024 | 5 834 | 5 770 | 6 090 | 6 149 | 5 794 | 5 026 | 5 486 | 5 857 | 6 249 | 8 377 | 7 753 | 6 898 | 75 283 |
| 2025 | 6 100 | 5 755 | 6 301 | 6 068 | 5 933 | 5 322 | 6 220 | 5 465 | 6 734 | 7 875 | 7 573 | 7 416 | 76 762 |
| 2026 | 6 282 | 6 793 | 7 089 | | | | | | | | | | |
| Importmenge in Tonnen ~ Quantité importée en tonnes | | | | | | | | | | | | | |
| 2024 | 6 136 | 6 247 | 6 990 | 6 813 | 7 006 | 6 473 | 6 716 | 6 778 | 6 074 | 6 641 | 6 161 | 6 619 | 78 655 |
| 2025 | 6 435 | 6 079 | 7 098 | 7 269 | 6 903 | 6 795 | 7 280 | 6 552 | 6 639 | 6 415 | 6 092 | 6 809 | 80 366 |
| 2026 | 6 187 | 6 276 | 7 974 | | | | | | | | | | |
| Exportwert in tausend CHF ~ Valeur d'exportation en milliers de CHF | | | | | | | | | | | | | |
| 2024 | 54 114 | 55 391 | 58 694 | 57 369 | 51 919 | 44 601 | 51 167 | 57 489 | 61 178 | 84 500 | 76 374 | 69 553 | 722 349 |
| 2025 | 58 832 | 52 783 | 57 707 | 53 311 | 50 421 | 43 388 | 52 912 | 47 603 | 63 946 | 79 151 | 72 593 | 71 484 | 704 131 |
| 2026 | 54 479 | 55 844 | 59 017 | | | | | | | | | | |
| Importwert in tausend CHF ~ Valeur d'importation en milliers de CHF | | | | | | | | | | | | | |
| 2024 | 40 337 | 41 739 | 48 022 | 47 290 | 49 150 | 44 347 | 47 347 | 46 289 | 41 737 | 46 583 | 42 994 | 46 780 | 542 615 |
| 2025 | 44 735 | 42 679 | 51 401 | 51 489 | 49 939 | 47 843 | 53 116 | 46 753 | 47 763 | 45 706 | 44 015 | 49 175 | 574 614 |
| 2026 | 41 767 | 41 671 | 53 203 | | | | | | | | | | |
| Exportpreis in CHF/kg ~ Prix à l'exportation en CHF/kg | | | | | | | | | | | | | |
| 2024 | 9.28 | 9.60 | 9.64 | 9.33 | 8.96 | 8.87 | 9.33 | 9.82 | 9.79 | 10.09 | 9.85 | 10.08 | 9.55 |
| 2025 | 9.64 | 9.17 | 9.16 | 8.79 | 8.50 | 8.15 | 8.51 | 8.71 | 9.50 | 10.05 | 9.59 | 9.64 | 9.12 |
| 2026 | 8.67 | 8.22 | 8.33 | | | | | | | | | | |
| Importpreis in CHF/kg ~ Prix à l'importation en CHF/kg | | | | | | | | | | | | | |
| 2024 | 6.57 | 6.68 | 6.87 | 6.94 | 7.02 | 6.85 | 7.05 | 6.83 | 6.87 | 7.01 | 6.98 | 7.07 | 6.90 |
| 2025 | 6.95 | 7.02 | 7.24 | 7.08 | 7.23 | 7.04 | 7.30 | 7.14 | 7.19 | 7.12 | 7.22 | 7.22 | 7.15 |
| 2026 | 6.75 | 6.64 | 6.67 | | | | | | | | | | |

Bundesamt für Zoll und Grenzsicherheit (BAZG)

Office fédéral de la douane et de la sécurité des frontières (OFDF)

Entwicklung der Menge und des Wertes der Käseexporte und -importe Évolution de la quantité et de la valeur des exportations et importations de fromage

In Tonnen und in Millionen CHF ~ En tonnes et en millions de CHF

— 2026 — 2025 — 2024

Unterbrochene Linien im Hintergrund: Trend ~ Lignes discontinues au fond : tendance

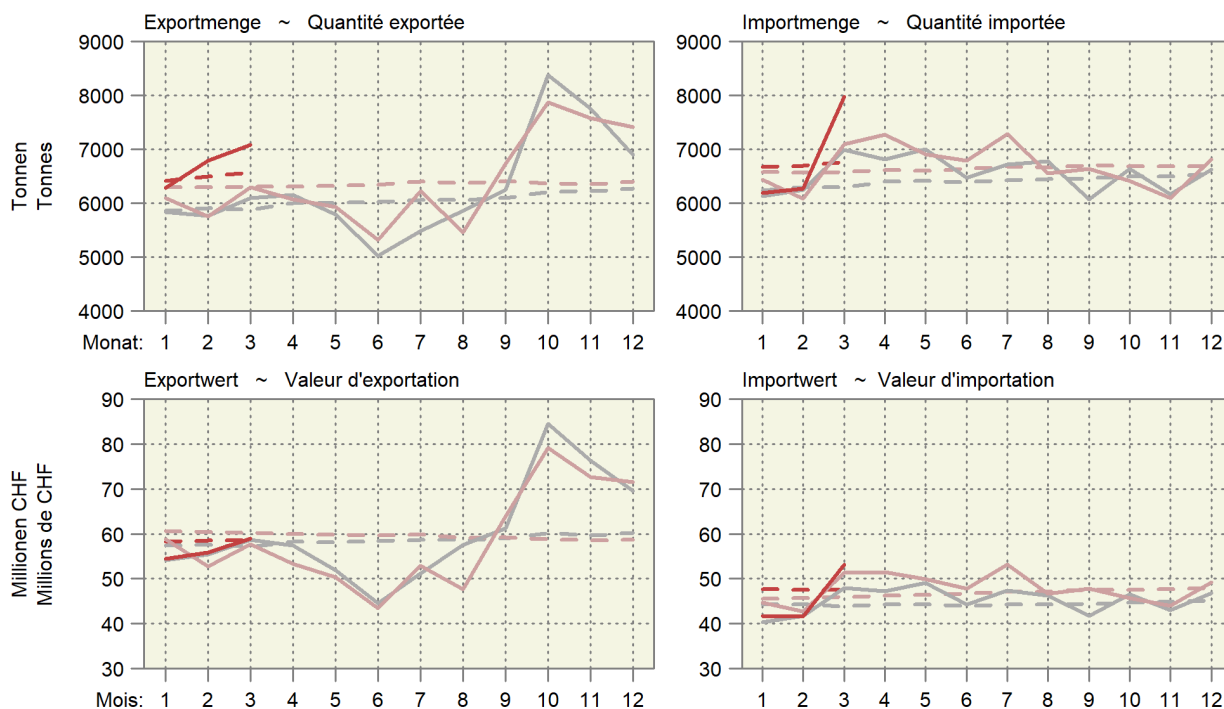

5.8 Käseimport nach Sorten Importations de fromages par variété

Einfuhrmenge in Tonnen; Veränderung zum Vorjahr in Prozent (%)

Quantité d'importation en tonnes ; variation en pourcentage (%) par rapport à l'année précédente

| Käsearten, -sorten | März ~ März | | | Januar - März ~ Januar - mars | | | Variétés de fromage |
|--------------------------------------|-------------|-------|-------|-------------------------------|--------|-------|--|
| | 2025 | 2026 | % | 2025 | 2026 | % | |
| Friskäse | 3 163 | 3 510 | 11.0 | 8 561 | 8 952 | 4.6 | Fromages frais |
| Mascarpone, Ricotta Romana | 139 | 164 | 18.7 | 330 | 346 | 4.8 | Mascarpone, Ricotta Romana |
| Mozzarella | 289 | 238 | -17.8 | 786 | 533 | -32.2 | Mozzarella |
| Andere Friskäse | 2 735 | 3 107 | 13.6 | 7 445 | 8 073 | 8.4 | Autres fromages frais |
| Weichkäse | 1 274 | 1 331 | 4.5 | 3 567 | 3 296 | -7.6 | Fromages à pâte molle |
| Danablu, Gorgonzola, Roquefort | 29 | 27 | -5.0 | 83 | 72 | -13.5 | Danablu, Gorgonzola, Roquefort |
| Weichkäse mit Schimmelbildung | 128 | 134 | 5.0 | 379 | 373 | -1.6 | Fromage à pâte molle persillée |
| Brie, Camembert, Italico | 200 | 169 | -15.6 | 629 | 428 | -32.0 | Brie, Camembert, Italico |
| Weichkäse, andere | 917 | 1 001 | 9.1 | 2 477 | 2 424 | -2.1 | Autres fromages à pâte molle |
| Halbhartkäse | 1 207 | 1 444 | 19.7 | 3 372 | 3 738 | 10.8 | Fromages à pâte mi-dure |
| Halbhartkäse mit Schimmelbildung | 5 | 4 | -16.9 | 10 | 12 | 22.3 | Fromage à pâte mi-dure persillée |
| Caciocavallo, Fontina, Brà, u.a. | 31 | 31 | 1.0 | 65 | 78 | 20.5 | Caciocavallo, Fontina, Brà, etc. |
| Tilsiter | 10 | 9 | -9.6 | 28 | 33 | 17.3 | Tilsit |
| Halbhartkäse, andere | 1 049 | 1 271 | 21.1 | 2 871 | 3 239 | 12.8 | Autres fromages à pâte mi-dure |
| Halbhartkäse, gerieben | 112 | 129 | 15.5 | 399 | 376 | -5.8 | Fromage à pâte mi-dure, râpé |
| Hartkäse | 629 | 672 | 6.9 | 1 649 | 1 890 | 14.6 | Fromages à pâte dure |
| Kräuterkäse (Schabziger) | 1 | 11 | ... | 7 | 12 | 70.8 | Fromage glaronais aux herbes (schabziger) |
| Hartkäse mit Schimmelbildung | 1 | 1 | 0.2 | 3 | 3 | -3.1 | Fromage à pâte dure persillée |
| Caciocavallo, Fontina, Brà, u.a. | 16 | 22 | 39.7 | 47 | 55 | 17.1 | Caciocavallo, Fontina, Brà, etc. |
| Emmentaler | 25 | 1 | -95.1 | 27 | 6 | -77.1 | Emmental |
| Hartkäse, andere | 510 | 564 | 10.6 | 1 384 | 1 579 | 14.1 | Autres fromages à pâte dure |
| Hartkäse, gerieben | 76 | 73 | -4.0 | 180 | 234 | 30.5 | Fromage à pâte dure, râpé |
| Extra Hartkäse | 469 | 555 | 18.4 | 1 338 | 1 371 | 2.4 | Fromages à pâte extra-dure |
| Total aller Sorten exkl. Schmelzkäse | 6 741 | 7 513 | 11.5 | 18 487 | 19 246 | 4.1 | Fromages, toutes les variétés, non compris fromage fondu |
| Schmelzkäse | 357 | 461 | 29.1 | 1 125 | 1 191 | 5.9 | Fromage fondu |

Bundesamt für Zoll und Grenzsicherheit (BAZG)

Office fédéral de la douane et de la sécurité des frontières (OFDF)

5.9 Käseausfuhr nach Sorten Exportations de fromage par variété

Ausfuhrmenge in Tonnen; Veränderung zum Vorjahr in Prozent (%)
Quantité d'exportation en tonnes ; variation en pourcentage (%) par rapport à l'année précédente

| Käsearten, -sorten | März ~ Mars | | | Januar - März ~ Janvier - mars | | | Variétés de fromage |
|---------------------------|--------------|--------------|-------------|--------------------------------|---------------|-------------|--------------------------------------|
| | 2025 | 2026 | % | 2025 | 2026 | % | |
| Frischkäse | 1 219 | 1 349 | 10.7 | 3 332 | 3 996 | 19.9 | Fromages frais |
| Mozzarella | 82 | 85 | 4.0 | 239 | 223 | -6.7 | Mozzarella |
| Andere Frischkäse | 1 137 | 1 264 | 11.2 | 3 093 | 3 773 | 22.0 | Autres fromages frais |
| Weichkäse | 70 | 56 | -19.6 | 149 | 127 | -14.9 | Fromages à pâte molle |
| Halbhartkäse ¹ | 1 955 | 2 597 | 32.8 | 5 405 | 7 042 | 30.3 | Fromages à pâte mi-dure ¹ |
| Appenzeller® | 382 | 409 | 7.3 | 1 008 | 1 068 | 6.0 | Appenzeller® |
| Tête de Moine AOP | 176 | 178 | 1.5 | 408 | 402 | -1.4 | Tête de Moine AOP |
| Vacherin Fribourgeois AOP | 19 | 20 | 4.7 | 89 | 87 | -2.0 | Vacherin Fribourgeois AOP |
| Raclette Suisse® | 78 | 74 | -5.1 | 270 | 294 | 8.9 | Raclette Suisse® |
| Andere Halbhartkäse | 1 301 | 1 915 | 47.3 | 3 630 | 5 191 | 43.0 | Autres fromages à pâte mi-dure |
| Hartkäse | 2 764 | 2 662 | -3.7 | 8 269 | 7 753 | -6.2 | Fromages à pâte dure |
| Emmentaler AOP | 755 | 698 | -7.6 | 2 077 | 1 803 | -13.2 | Emmentaler AOP |
| Greyerzer AOP | 912 | 934 | 2.5 | 2 920 | 3 011 | 3.1 | Le Gruyère AOP |
| Switzerland Swiss | 263 | 264 | 0.3 | 999 | 966 | -3.3 | Switzerland Swiss |
| Andere Hartkäse | 834 | 766 | -8.2 | 2 273 | 1 974 | -13.2 | Autres fromages à pâte dure |
| Extra Hartkäse | 4 | 3 | -13.2 | 10 | 51 | ... | Fromages à pâte extra-dure |
| Schmelzkäse | 53 | 48 | -9.1 | 207 | 160 | -22.9 | Fromages fondus |
| Anderer Käse | 237 | 374 | 57.7 | 789 | 1 060 | 34.3 | Autres fromages |
| Fertigfondue | 191 | 135 | -29.2 | 630 | 535 | -15.0 | Fondue prête à l'emploi |
| Total | 6 492 | 7 224 | 11.3 | 18 790 | 20 724 | 10.3 | Total |

TSM Solutions GmbH, Quelle: Bundesamt für Zoll und Grenzsicherheit (BAZG)

TSM Solutions Sàrl, source : Office fédéral de la douane et de la sécurité des frontières (OFDF)

Entwicklung der Käseausfuhr nach Sorten
Évolution des exportations de fromages par variété
Änderung von März 2026 gegenüber März 2025
Variation de mars 2026 par rapport à mars 2025

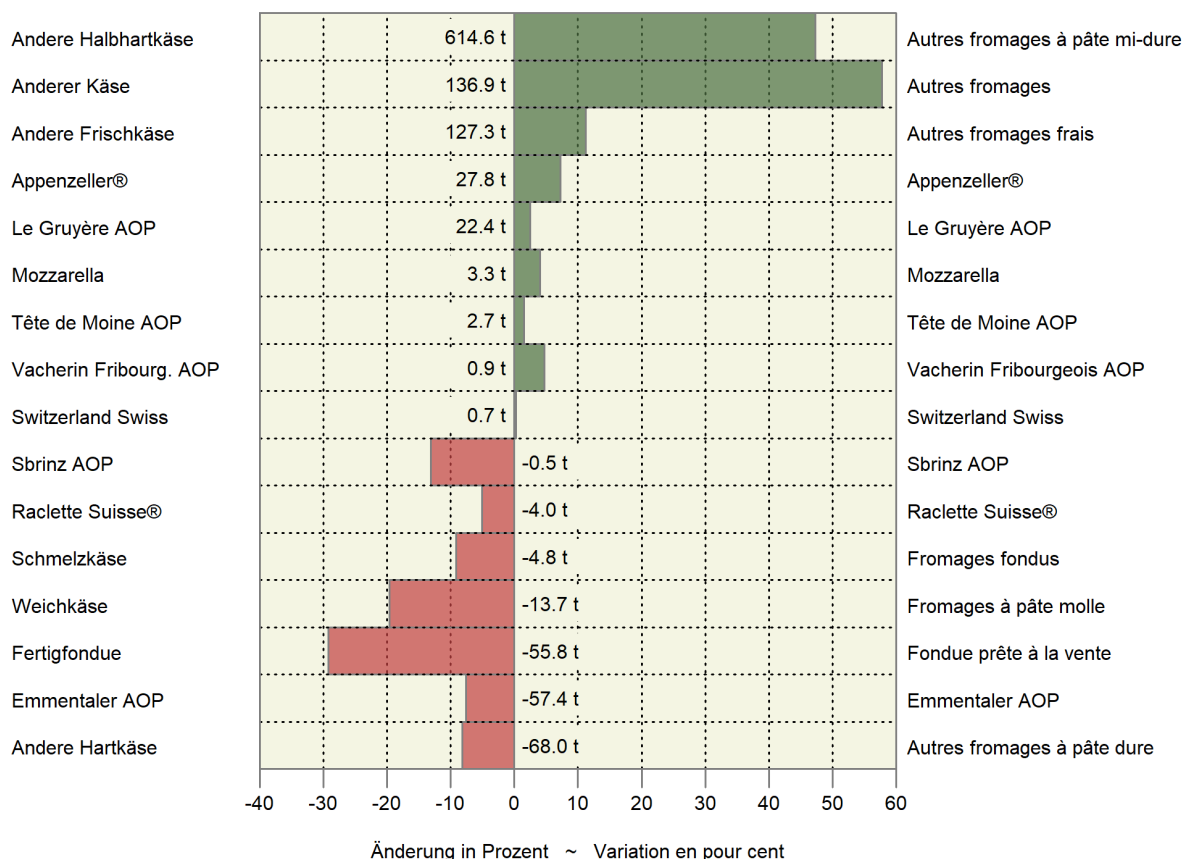

5.10 Einfuhr landwirtschaftlicher Produkte nach Zollkapitel Importations de produits agricoles par chapitre douanier

Zolltarif: Kapitel 1-24; Veränderung zum Vorjahr in Prozent (%)

Tarif douanier: chapitres 1-24 ; variation en pourcentage (%) par rapport à l'année précédente

| Kapitel Chapitre | Produkte | März ~ Mars | | | Januar - März ~ Janvier - mars | | | Produits |
|---|------------------------------------|-------------|-----------|-------|--------------------------------|-----------|-------|---------------------------------------|
| | | 2025 | 2026 | % | 2025 | 2026 | % | |
| Menge in Tonnen ~ Quantité en tonnes | | | | | | | | |
| 1 | Lebende Tiere (Anzahl) | 66 475 | 52 537 | -21.0 | 253 636 | 242 422 | -4.4 | Animaux vivants (nombre) |
| 2 | Fleisch | 9 455 | 8 606 | -9.0 | 24 832 | 23 752 | -4.3 | Viande |
| 3 | Fische und Meeresfrüchte | 4 002 | 4 228 | 5.6 | 11 208 | 11 429 | 2.0 | Poissons et fruits de mer |
| 4 | Milch, Eier, Honig | 16 840 | 17 998 | 6.9 | 48 332 | 48 429 | 0.2 | Lait, œufs, miel |
| 5 | Andere tierische Produkte | 4 344 | 4 280 | -1.5 | 14 357 | 13 747 | -4.3 | Autres produits animaux |
| 6 | Lebende Pflanzen, Blumen | 24 660 | 26 971 | 9.4 | 52 047 | 53 898 | 3.6 | Plantes vivantes, fleurs |
| 7 | Gemüse | 55 884 | 44 011 | -21.2 | 147 985 | 121 999 | -17.6 | Légumes |
| 8 | Früchte | 47 519 | 49 656 | 4.5 | 143 867 | 146 420 | 1.8 | Fruits |
| 9 | Kaffee, Tee, Gewürze | 19 637 | 20 013 | 1.9 | 58 135 | 56 812 | -2.3 | Café, thé, épices |
| 10 | Getreide | 132 128 | 88 836 | -32.8 | 328 131 | 244 009 | -25.6 | Céréales |
| 11 | Müllereierzeugnisse | 16 093 | 15 000 | -6.8 | 46 237 | 38 371 | -17.0 | Produits de la minoterie |
| 12 | Ölsaaten, Samen | 53 006 | 68 681 | 29.6 | 190 579 | 274 537 | 44.1 | Oléagineux et graines |
| 13 | Gummi, Pflanzen- auszüge | 668 | 614 | -8.0 | 1 807 | 1 706 | -5.6 | Gommes et extraits végétaux |
| 14 | Flechtstoffe, pflanzliche Waren | 672 | 1 277 | 90.0 | 1 913 | 2 807 | 46.7 | Matières à tresser, prod. végétaux |
| 15 | Fette und Öle | 14 953 | 15 942 | 6.6 | 43 852 | 42 956 | -2.0 | Graisses et huiles |
| 16 | Fleisch- und Fischzubereitungen | 3 807 | 4 120 | 8.2 | 10 746 | 11 790 | 9.7 | Prépar. de viande et de poissons |
| 17 | Zucker und Zuckerwaren | 15 952 | 15 819 | -0.8 | 47 276 | 46 078 | -2.5 | Sucres et sucreries |
| 18 | Kakao und Zubereitungen | 10 592 | 11 179 | 5.5 | 35 287 | 33 615 | -4.7 | Cacao et ses préparations |
| 19 | Zubereitungen mit Getreide | 27 461 | 27 856 | 1.4 | 78 259 | 77 630 | -0.8 | Préparations à base de céréales |
| 20 | Früchte- und Gemüsezubereit. | 20 185 | 21 226 | 5.2 | 58 844 | 59 422 | 1.0 | Prépar. de légumes et de fruits |
| 21 | Versch. Lebensmittelzubereit. | 13 839 | 15 556 | 12.4 | 40 197 | 41 306 | 2.8 | Prépar. alimentaires diverses |
| 22 | Getränke | 106 436 | 122 316 | 14.9 | 304 977 | 319 329 | 4.7 | Boissons |
| 23 | Abfälle, Tierfutter | 64 236 | 66 389 | 3.4 | 186 224 | 176 344 | -5.3 | Déchets, aliments pour animaux |
| 24 | Tabak | 1 652 | 1 516 | -8.3 | 4 825 | 4 825 | -0.0 | Tabacs |
| Wert in tausend CHF, franko Grenze, unverzollt ~ Valeur en milliers de CHF, franco frontière, non dédouanée | | | | | | | | |
| 1 | Lebende Tiere | 13 200 | 11 307 | -14.3 | 30 918 | 32 059 | 3.7 | Animaux vivants |
| 2 | Fleisch | 74 931 | 80 916 | 8.0 | 193 252 | 208 866 | 8.1 | Viande |
| 3 | Fische und Meeresfrüchte | 54 222 | 55 480 | 2.3 | 146 714 | 147 754 | 0.7 | Poissons et fruits de mer |
| 4 | Milch, Eier, Honig | 76 247 | 81 052 | 6.3 | 211 733 | 213 839 | 1.0 | Lait, œufs, miel |
| 5 | Andere tierische Produkte | 7 454 | 7 970 | 6.9 | 21 242 | 22 205 | 4.5 | Autres produits animaux |
| 6 | Lebende Pflanzen, Blumen | 75 774 | 80 971 | 6.9 | 178 258 | 181 290 | 1.7 | Plantes vivantes, fleurs |
| 7 | Gemüse | 110 713 | 105 924 | -4.3 | 290 802 | 289 287 | -0.5 | Légumes |
| 8 | Früchte | 131 830 | 141 324 | 7.2 | 374 057 | 400 319 | 7.0 | Fruits |
| 9 | Kaffee, Tee, Gewürze | 126 984 | 149 513 | 17.7 | 377 440 | 422 827 | 12.0 | Café, thé, épices |
| 10 | Getreide | 46 325 | 33 808 | -27.0 | 122 508 | 85 738 | -30.0 | Céréales |
| 11 | Müllereierzeugnisse | 11 361 | 10 273 | -9.6 | 32 885 | 28 306 | -13.9 | Produits de la minoterie |
| 12 | Ölsaaten, Samen | 27 433 | 31 224 | 13.8 | 95 993 | 105 231 | 9.6 | Oléagineux et graines |
| 13 | Gummi, Pflanzenauszüge | 7 686 | 8 172 | 6.3 | 28 359 | 24 052 | -15.2 | Gommes et extraits végétaux |
| 14 | Flechtstoffe, pflanzliche Waren | 411 | 515 | 25.4 | 1 260 | 1 330 | 5.6 | Matières à tresser, prod. végétaux |
| 15 | Fette und Öle | 37 942 | 39 741 | 4.7 | 115 352 | 106 599 | -7.6 | Graisses et huiles |
| 16 | Fleisch- und Fischzubereitungen | 32 430 | 36 258 | 11.8 | 92 197 | 98 980 | 7.4 | Prépar. de viande et de poissons |
| 17 | Zucker und Zuckerwaren | 25 852 | 24 955 | -3.5 | 74 360 | 74 285 | -0.1 | Sucres et sucreries |
| 18 | Kakao und Zubereitungen | 114 182 | 101 841 | -10.8 | 344 730 | 318 587 | -7.6 | Cacao et ses préparations |
| 19 | Zubereitungen mit Getreide | 98 362 | 102 046 | 3.7 | 281 181 | 281 037 | -0.1 | Préparations à base de céréales |
| 20 | Früchte- und Gemüsezubereit. | 58 508 | 60 840 | 4.0 | 173 182 | 171 426 | -1.0 | Prépar. de légumes et de fruits |
| 21 | Versch. Lebensmittelzubereit. | 94 744 | 106 321 | 12.2 | 278 328 | 290 887 | 4.5 | Prépar. alimentaires diverses |
| 22 | Getränke | 201 020 | 190 913 | -5.0 | 512 658 | 490 402 | -4.3 | Boissons |
| 23 | Abfälle, Tierfutter | 58 462 | 58 059 | -0.7 | 174 962 | 168 126 | -3.9 | Déchets, aliments pour animaux |
| 24 | Tabak | 38 175 | 39 402 | 3.2 | 112 041 | 102 887 | -8.2 | Tabacs |
| Total | | 1 524 248 | 1 558 825 | 2.3 | 4 264 411 | 4 266 321 | 0.0 | Total |

5.11 Ausfuhr landwirtschaftlicher Produkte nach Zollkapitel Exportations de produits agricoles par chapitre douanier

Zolltarif: Kapitel 1-24; Veränderung zum Vorjahr in Prozent (%)

Tarif douanier: chapitres 1-24 ; variation en pourcentage (%) par rapport à l'année précédente

| Kapitel Chapitre | Produkte | März ~ Mars | | | Januar - März ~ Janvier - mars | | | Produits |
|---|------------------------------------|----------------|----------------|-------------|--------------------------------|------------------|-------------|---------------------------------------|
| | | 2025 | 2026 | % | 2025 | 2026 | % | |
| Menge in Tonnen ~ Quantité en tonnes | | | | | | | | |
| 1 | Lebende Tiere (Anzahl) | 48 879 | 160 119 | ... | 162 078 | 492 272 | ... | Animaux vivants (nombre) |
| 2 | Fleisch | 1 131 | 1 206 | 6.6 | 3 734 | 3 732 | -0.1 | Viande |
| 3 | Fische und Meeresfrüchte | 65 | 20 | -68.9 | 86 | 42 | -51.1 | Poissons et fruits de mer |
| 4 | Milch, Eier, Honig | 10 261 | 13 953 | 36.0 | 30 020 | 36 256 | 20.8 | Lait, œufs, miel |
| 5 | Andere tierische Produkte | 10 412 | 12 096 | 16.2 | 31 772 | 34 575 | 8.8 | Autres produits animaux |
| 6 | Lebende Pflanzen, Blumen | 228 | 347 | 52.3 | 522 | 627 | 19.9 | Plantes vivantes, fleurs |
| 7 | Gemüse | 1 773 | 942 | -46.9 | 4 364 | 2 157 | -50.6 | Légumes |
| 8 | Früchte | 282 | 250 | -11.4 | 795 | 653 | -17.9 | Fruits |
| 9 | Kaffee, Tee, Gewürze | 10 133 | 10 333 | 2.0 | 29 688 | 28 222 | -4.9 | Café, thé, épices |
| 10 | Getreide | 203 | 124 | -38.7 | 538 | 864 | 60.7 | Céréales |
| 11 | Müllereierzeugnisse | 669 | 806 | 20.5 | 2 720 | 2 248 | -17.3 | Produits de la minoterie |
| 12 | Ölsaaten, Samen | 214 | 305 | 42.4 | 517 | 881 | 70.3 | Oléagineux et graines |
| 13 | Gummis, Pflanzenauszüge | 423 | 386 | -8.6 | 1 327 | 1 145 | -13.7 | Gommes et extraits végétaux |
| 14 | Flechtstoffe, pflanzliche Waren | 67 | 769 | ... | 185 | 1 458 | ... | Matières à tresser, prod. végétaux |
| 15 | Fette und Öle | 2 620 | 2 819 | 7.6 | 7 503 | 8 174 | 8.9 | Graisses et huiles |
| 16 | Fleisch- und Fischzubereitungen | 231 | 238 | 3.0 | 634 | 746 | 17.7 | Prépar. de viande et de poissons |
| 17 | Zucker und Zuckerwaren | 3 126 | 4 092 | 30.9 | 8 295 | 11 473 | 38.3 | Sucres et sucreries |
| 18 | Kakao und Zubereitungen | 12 035 | 10 585 | -12.0 | 34 675 | 29 768 | -14.2 | Cacao et ses préparations |
| 19 | Zubereitungen mit Getreide | 11 263 | 10 994 | -2.4 | 36 187 | 31 969 | -11.7 | Préparations à base de céréales |
| 20 | Früchte- und Gemüsezubereit. | 1 689 | 1 480 | -12.4 | 4 117 | 3 677 | -10.7 | Prépar. de légumes et de fruits |
| 21 | Versch. Lebensmittelzubereit. | 10 397 | 10 628 | 2.2 | 30 068 | 29 144 | -3.1 | Prépar. alimentaires diverses |
| 22 | Getränke | 169 699 | 172 067 | 1.4 | 510 027 | 466 903 | -8.5 | Boissons |
| 23 | Abfälle, Tierfutter | 10 151 | 10 541 | 3.8 | 32 008 | 30 770 | -3.9 | Déchets, aliments pour animaux |
| 24 | Tabak | 1 258 | 1 478 | 17.5 | 4 268 | 4 169 | -2.3 | Tabacs |
| Wert in tausend CHF ~ Valeur en milliers de CHF | | | | | | | | |
| 1 | Lebende Tiere | 3 150 | 2 257 | -28.3 | 5 444 | 5 231 | -3.9 | Animaux vivants |
| 2 | Fleisch | 5 191 | 6 102 | 17.5 | 19 745 | 22 707 | 15.0 | Viande |
| 3 | Fische und Meeresfrüchte | 247 | 2 321 | ... | 619 | 2 697 | ... | Poissons et fruits de mer |
| 4 | Milch, Eier, Honig | 63 617 | 69 207 | 8.8 | 190 896 | 193 653 | 1.4 | Lait, œufs, miel |
| 5 | Andere tierische Produkte | 1 968 | 2 211 | 12.3 | 6 234 | 6 436 | 3.3 | Autres produits animaux |
| 6 | Lebende Pflanzen, Blumen | 685 | 768 | 12.1 | 1 280 | 1 303 | 1.8 | Plantes vivantes, fleurs |
| 7 | Gemüse | 1 419 | 1 008 | -28.9 | 3 646 | 2 103 | -42.3 | Légumes |
| 8 | Früchte | 999 | 1 121 | 12.2 | 2 682 | 2 694 | 0.5 | Fruits |
| 9 | Kaffee, Tee, Gewürze | 307 723 | 297 094 | -3.5 | 894 023 | 825 215 | -7.7 | Café, thé, épices |
| 10 | Getreide | 483 | 282 | -41.5 | 1 336 | 1 360 | 1.8 | Céréales |
| 11 | Müllereierzeugnisse | 1 042 | 1 117 | 7.1 | 3 871 | 3 209 | -17.1 | Produits de la minoterie |
| 12 | Ölsaaten, Samen | 2 621 | 6 148 | ... | 9 826 | 16 808 | 71.1 | Oléagineux et graines |
| 13 | Gummis, Pflanzenauszüge | 8 294 | 9 869 | 19.0 | 25 377 | 24 966 | -1.6 | Gommes et extraits végétaux |
| 14 | Flechtstoffe, pflanzliche Waren | 51 | 90 | 74.7 | 160 | 218 | 36.3 | Matières à tresser, prod. végétaux |
| 15 | Fette und Öle | 7 784 | 8 209 | 5.5 | 20 603 | 25 507 | 23.8 | Graisses et huiles |
| 16 | Fleisch- und Fischzubereitungen | 1 356 | 1 339 | -1.2 | 3 653 | 4 106 | 12.4 | Prépar. de viande et de poissons |
| 17 | Zucker und Zuckerwaren | 19 898 | 16 684 | -16.2 | 53 157 | 42 399 | -20.2 | Sucres et sucreries |
| 18 | Kakao und Zubereitungen | 117 293 | 108 441 | -7.5 | 335 877 | 313 828 | -6.6 | Cacao et ses préparations |
| 19 | Zubereitungen mit Getreide | 55 743 | 48 482 | -13.0 | 175 851 | 145 227 | -17.4 | Préparations à base de céréales |
| 20 | Früchte- und Gemüsezubereit. | 7 005 | 6 172 | -11.9 | 18 484 | 15 712 | -15.0 | Prépar. de légumes et de fruits |
| 21 | Versch. Lebensmittelzubereit. | 87 031 | 91 465 | 5.1 | 250 018 | 245 555 | -1.8 | Prépar. alimentaires diverses |
| 22 | Getränke | 126 196 | 96 755 | -23.3 | 365 541 | 273 546 | -25.2 | Boissons |
| 23 | Abfälle, Tierfutter | 22 885 | 21 904 | -4.3 | 69 840 | 64 265 | -8.0 | Déchets, aliments pour animaux |
| 24 | Tabak | 27 564 | 33 733 | 22.4 | 92 204 | 91 879 | -0.4 | Tabacs |
| | Total | 870 246 | 832 780 | -4.3 | 2 550 369 | 2 330 625 | -8.6 | Total |

Menge der Ein- und Ausfuhren der Zollkapitel 13 bis 18

Quantité des importations et exportations des chapitres douaniers 13 à 18

Kumuliert über 12 Monate, in tausend Tonnen ~ Cumulée sur 12 mois, en milliers de tonnes

2026 2025 2024 2023

Einfuhr ~ Importations

Ausfuhr ~ Exportations

Kapitel 13: Pflanzensäfte ~ Chapitre 13 : Extraits végétaux

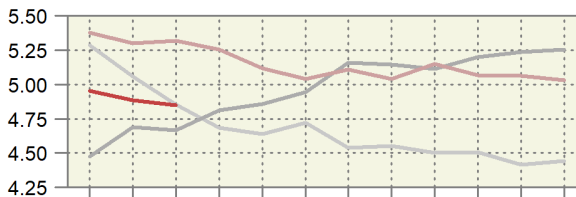
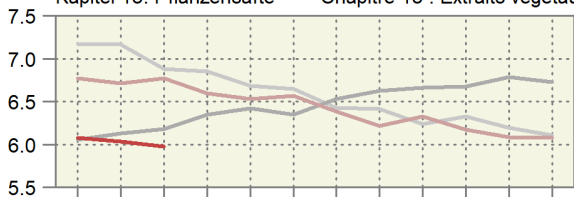

Kapitel 14: Flechtstoffe ~ Chapitre 14 : Matières à tresser

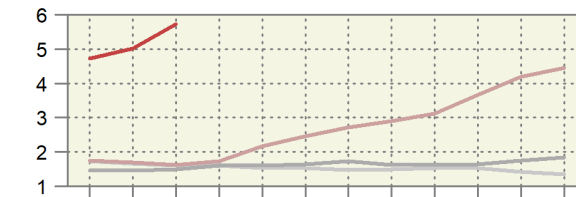
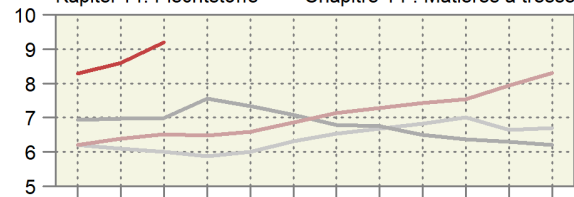

Kapitel 15: Fette und Öle ~ Chapitre 15 : Graisses et huiles

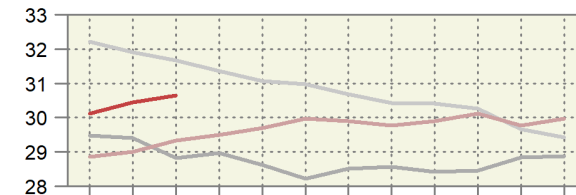
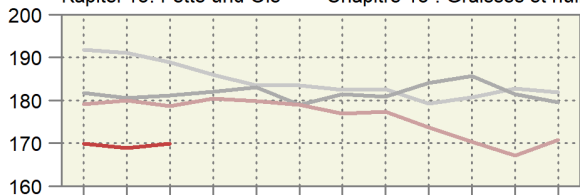

Kapitel 16: Fleischzubereitungen ~ Chapitre 16 : Préparations de viande

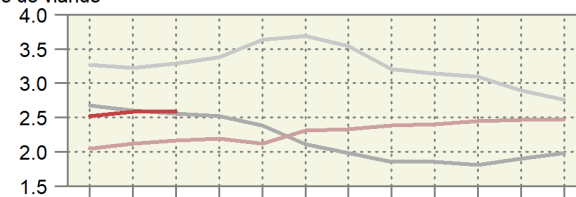
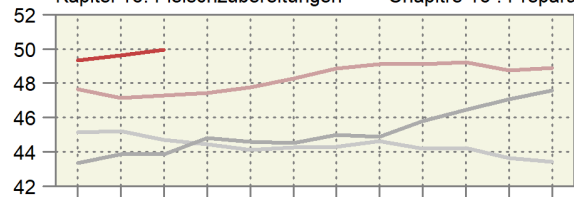

Kapitel 17: Zucker und Zuckerwaren ~ Chapitre 17 : Sucre et sucreries

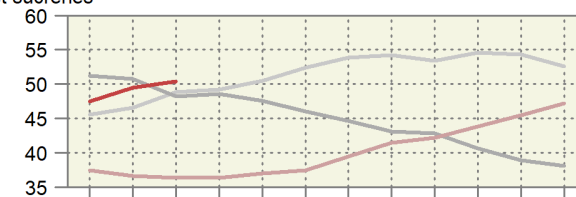
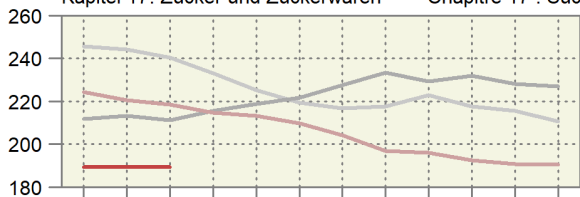

Kapitel 18: Kakao ~ Chapitre 18 : Cacao

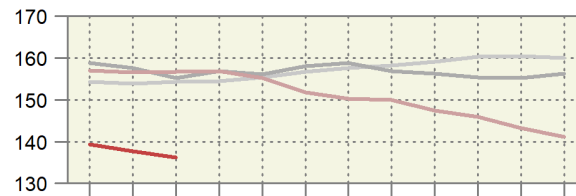
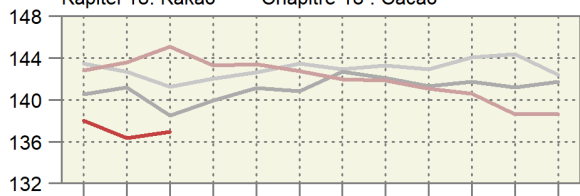

Monat: 1 2 3 4 5 6 7 8 9 10 11 12

Mois: 1 2 3 4 5 6 7 8 9 10 11 12

Wert der Ein- und Ausfuhren der Zollkapitel 13 bis 18

Valeur des importations et des exportations des chapitres douaniers 13 à 18

Kumuliert über 12 Monate, in Millionen CHF ~ Cumulée sur 12 mois, en millions de CHF

— 2026 — 2025 — 2024 — 2023

Einfuhr ~ Importations

Ausfuhr ~ Exportations

Kapitel 13: Pflanzensäfte ~ Chapitre 13 : Extraits végétaux

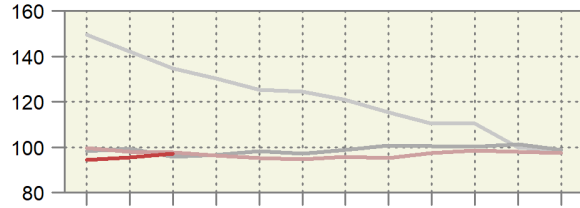
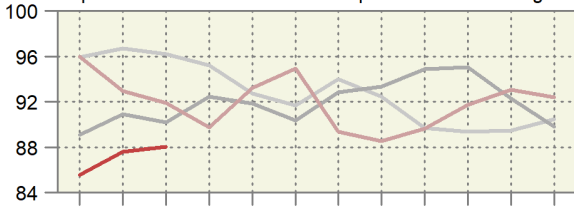

Kapitel 14: Flechtstoffe ~ Chapitre 14 : Matières à tresser

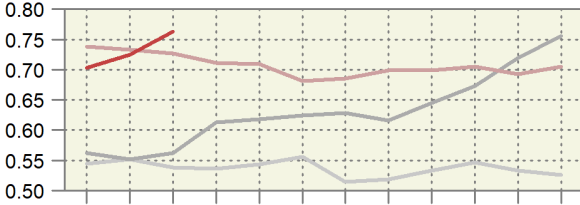
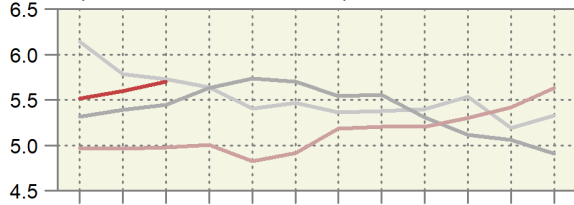

Kapitel 15: Fette und Öle ~ Chapitre 15 : Graisses et huiles

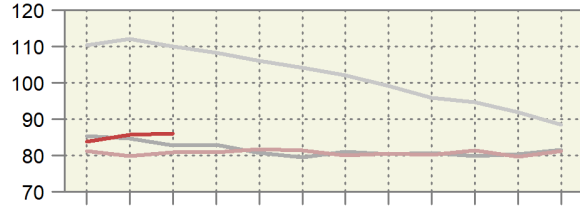
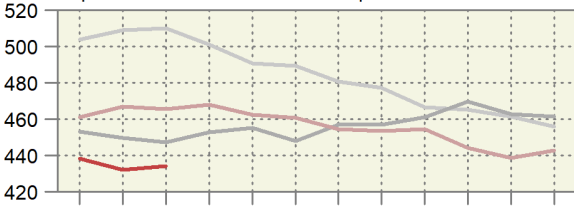

Kapitel 16: Fleischzubereitungen ~ Chapitre 16 : Préparations de viande

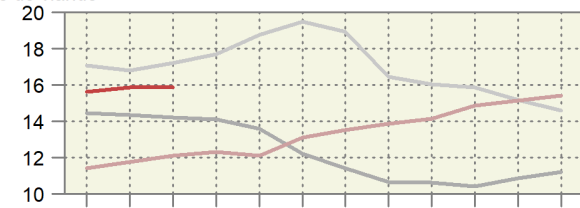
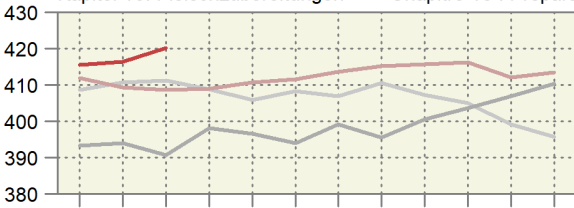

Kapitel 17: Zucker und Zuckerwaren ~ Chapitre 17 : Sucre et suceries

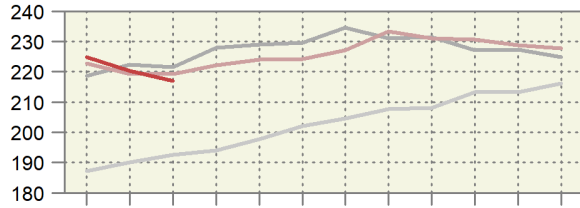
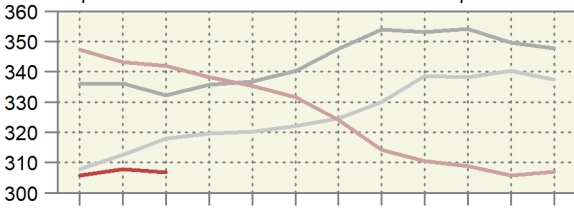

Kapitel 18: Kakao ~ Chapitre 18 : Cacao

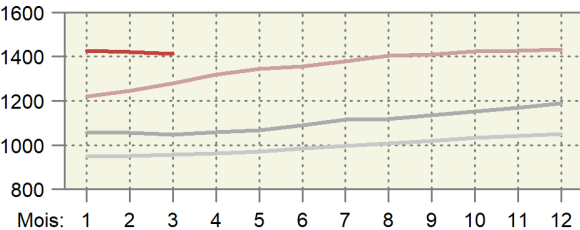
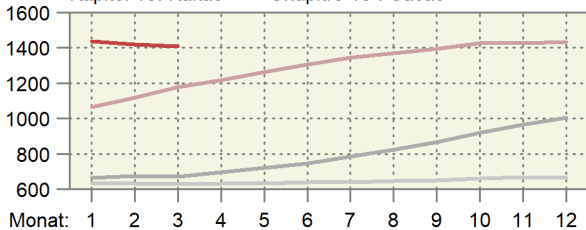

Monat: 1 2 3 4 5 6 7 8 9 10 11 12

Mois: 1 2 3 4 5 6 7 8 9 10 11 12

Preis der Ein- und Ausfuhren der Zollkapitel 13 bis 18
 Prix des importations et des exportations des chapitres douaniers 13 à 18
 Kumuliert über 12 Monate, in CHF/kg ~ Cumulée sur 12 mois, en CHF/kg

— 2026 — 2025 — 2024 — 2023

Einfuhr ~ Importations

Ausfuhr ~ Exportations

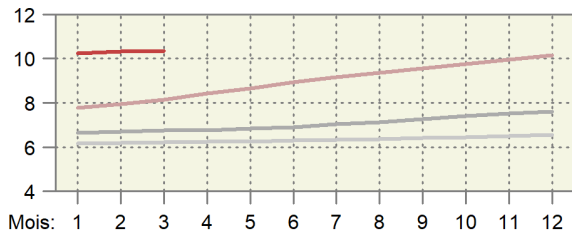
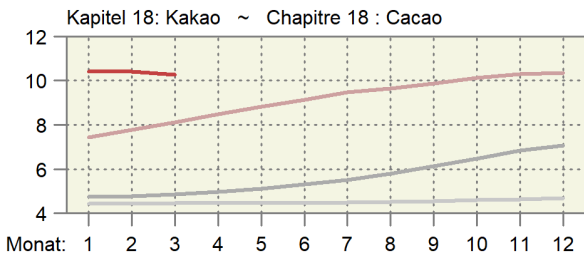
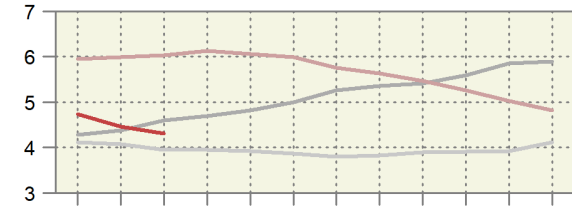
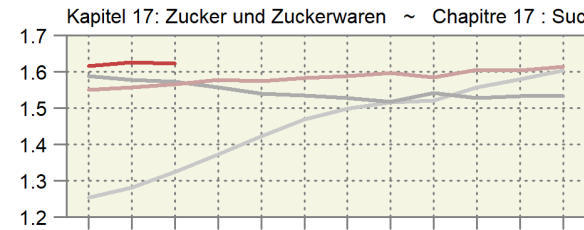
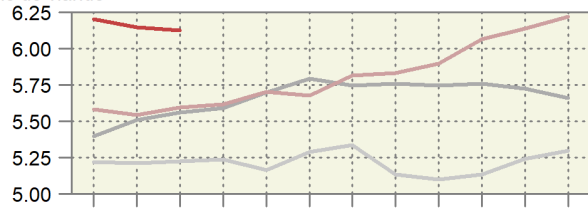
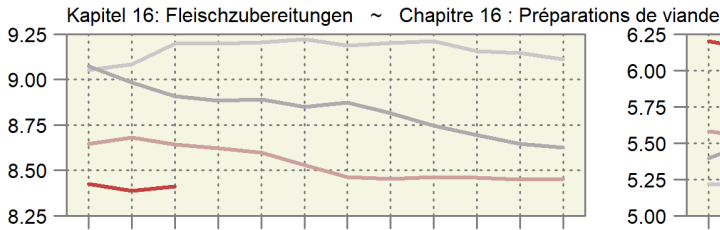
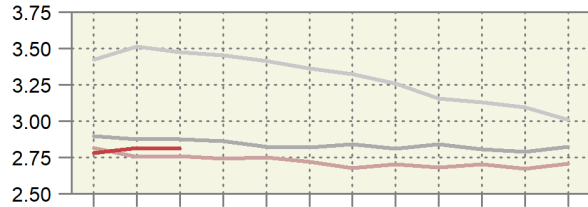
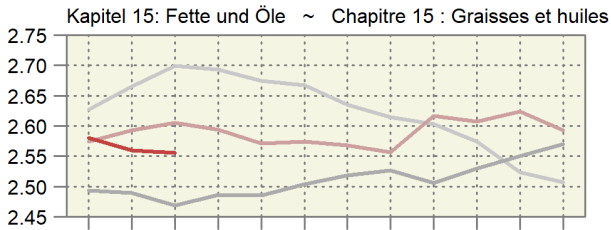
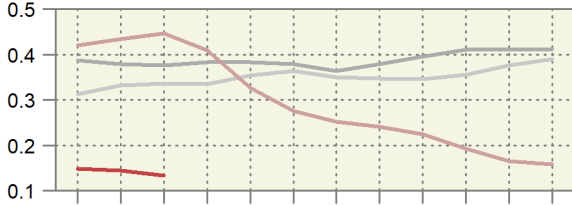
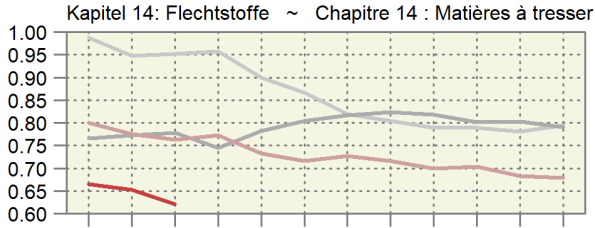
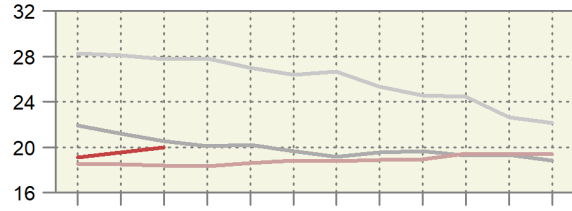
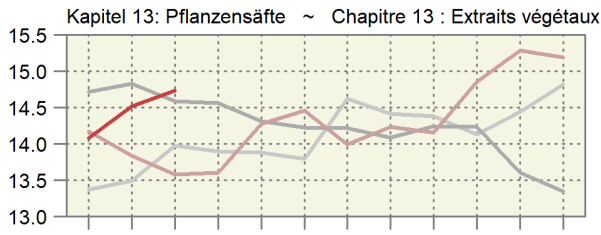

Monat: 1 2 3 4 5 6 7 8 9 10 11 12

Mois: 1 2 3 4 5 6 7 8 9 10 11 12

5.12 Einfuhr von Futtermitteln Importations d'aliments pour animaux

Einfuhrmenge in Tonnen; inklusive Futtermittel für Heim-, Zoo- und Labortiere; ohne Nebenprodukte von im Inland verarbeiteten ausländischen Nahrungsmittelrohstoffen; Zolltarif: Auszüge aus Kapitel 5, 7-12, 14, 15, 17-19, 21, 23, 35 und 38; Veränderung zum Vorjahr in Prozent (%)

Quantité d'importation en tonnes ; y compris les aliments pour des animaux de compagnie, de zoo et de laboratoire ; sans sous-produits de matières premières alimentaires étrangères transformées en Suisse ; tarif douanier : extraits du chapitre 5, 7-12, 14, 15, 17-19, 21, 23, 35 et 38 ; variation en pourcentage (%) par rapport à l'année précédente

| Produkte | März ~ Mars | | | Januar - März ~ Janvier - mars | | | Produits |
|------------------------------------|----------------|----------------|--------------|--------------------------------|----------------|-------------|-------------------------------------|
| | 2025 | 2026 | % | 2025 | 2026 | % | |
| Ganzes Getreide | | | | | | | Céréales entières |
| Futterweizen | 50 527 | 16 240 | -67.9 | 101 922 | 86 693 | -14.9 | Blé fourrager |
| Futterroggen | 49 | - | ... | 98 | - | ... | Seigle fourrager |
| Futtergerste | 16 879 | 10 007 | -40.7 | 32 841 | 19 201 | -41.5 | Orge fourragère |
| Futterhafer | 2 370 | 2 018 | -14.9 | 4 514 | 4 781 | 5.9 | Avoine fourragère |
| Futtermais | 18 072 | 10 839 | -40.0 | 35 541 | 31 211 | -12.2 | Maïs fourrager |
| Futterreis | 3 375 | 13 952 | ... | 8 069 | 14 978 | 85.6 | Riz fourrager |
| Triticale | 25 | 52 | ... | 145 | 52 | -64.2 | Triticale |
| Anderes Getreide | 47 | 74 | 59.0 | 117 | 137 | 17.0 | Autres céréales |
| Übrige Futtermittel | | | | | | | Autres aliments pour animaux |
| Kleie | 73 | 122 | 65.8 | 241 | 293 | 21.9 | Son |
| Müllereiprodukte | 2 763 | 427 | -84.6 | 8 398 | 1 148 | -86.3 | Produits de la minoterie |
| Leguminosen | 2 435 | 3 087 | 26.8 | 6 052 | 7 096 | 17.2 | Légumineuses |
| Ölkuchen ¹ | 39 717 | 39 660 | -0.1 | 108 359 | 102 859 | -5.1 | Tourteaux ¹ |
| Ölsaaten | 834 | 837 | 0.4 | 2 040 | 2 202 | 7.9 | Oléagineux |
| Trester, Treber | 3 531 | 4 484 | 27.0 | 10 745 | 11 726 | 9.1 | Marscs, drèches |
| Luzernemehl, -pellets | 794 | 567 | -28.5 | 2 424 | 2 026 | -16.4 | Farine / pellets de luzerne |
| Heu, roh | 10 838 | 16 565 | 52.8 | 38 476 | 46 219 | 20.1 | Foin non conditionné |
| Fleischmehl | 107 | 16 | -84.6 | 222 | 178 | -20.1 | Farine de viande |
| Fischmehl | 63 | 27 | -57.5 | 191 | 128 | -32.9 | Farine de poisson |
| Stärken | 606 | 1 072 | 76.9 | 1 972 | 2 434 | 23.4 | Amidon |
| Kartoffelprotein | 217 | 197 | -9.3 | 694 | 766 | 10.4 | Protéines des p. de terre |
| Zucker | 192 | 999 | ... | 430 | 1 229 | ... | Sucres |
| Fette und Öle | 2 231 | 2 123 | -4.8 | 6 789 | 5 740 | -15.4 | Graisse et huile |
| Rückstände aus der Stärkegewinnung | 2 574 | 4 342 | 68.7 | 9 707 | 9 225 | -5.0 | Résidus d'amidonnerie |
| Algen, Einzeller, Hefen | 209 | 489 | ... | 799 | 1 116 | 39.7 | Algues, protozoaires, levures |
| Paniermehl | 109 | 42 | -61.2 | 590 | 215 | -63.6 | Chapelure |
| Anderer | 13 429 | 12 165 | -9.4 | 41 329 | 36 132 | -12.6 | Autres |
| Total | 172 067 | 140 403 | -18.4 | 422 704 | 387 785 | -8.3 | Total |

¹ Beinhaltet auch andere feste Rückstände aus der pflanzlichen Ölgewinnung.

¹ Y compris d'autres résidus solides de la production d'huile végétale.

.\.

Dürrfutterimporte nach Monat Importations de fourrages secs par mois

Zolltarifnummern 1214.1010 (Luzernemehl und -pellets) und 1214.9011 (Heu roh); die rote Linie entspricht dem 12-Monats-Trend.
Numéros du tarif douanier 1214.1010 (farine et pellets de luzerne) et 1214.9011 (foin non conditionné) ; la ligne rouge correspond à la tendance sur 12 mois.

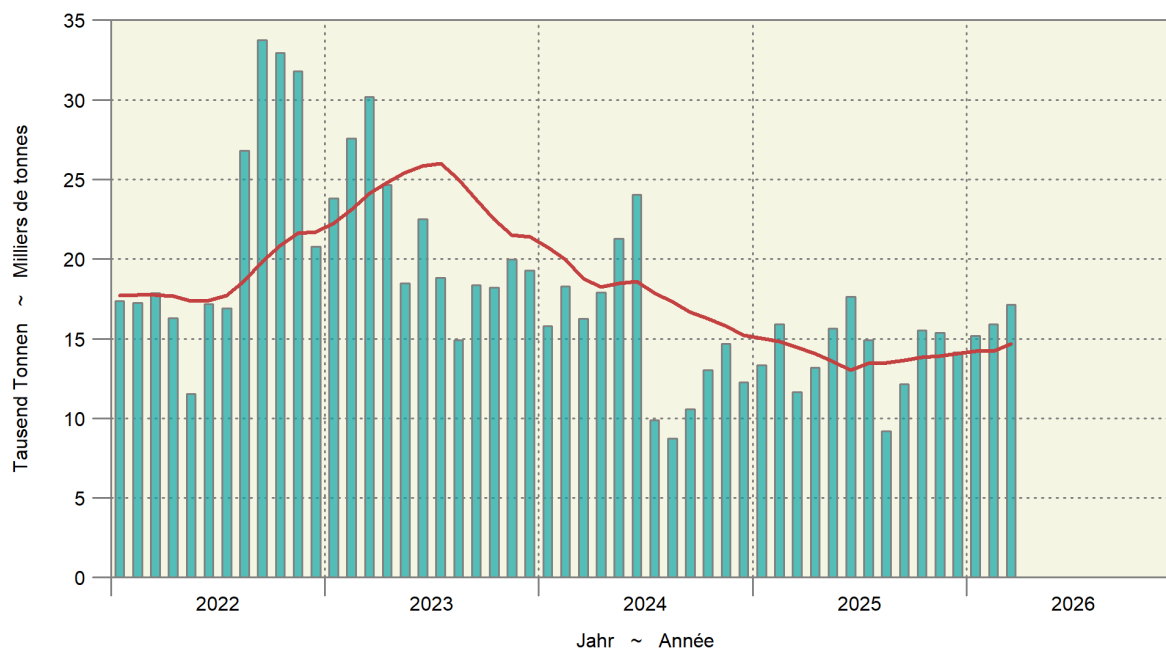

5.12 Einfuhr von Futtermitteln Importations d'aliments pour animaux

Einfuhrwert in tausend CHF, franko Grenze, unverzollt; inklusive Futtermittel für Heim-, Zoo- und Labortiere; ohne Nebenprodukte von im Inland verarbeiteten ausländischen Nahrungsmittelrohstoffen; Zolltarif: Auszüge aus Kapitel 5, 7-12, 14, 15, 17-19, 21, 23, 35 und 38; Veränderung zum Vorjahr in Prozent (%)

Valeur d'importation en milliers de CHF, franco frontière, non dédouanée; y compris les aliments pour des animaux de compagnie, de zoo et de laboratoire; sans sous-produits de matières premières alimentaires étrangères transformées en Suisse; tarif douanier: extraits du chapitre 5, 7-12, 14, 15, 17-19, 21, 23, 35 et 38; variation en pourcentage (%) par rapport à l'année précédente

| Produkte | März ~ Mars | | | Januar - März ~ Janvier - mars | | | Produits |
|------------------------------------|---------------|---------------|--------------|--------------------------------|----------------|--------------|-------------------------------|
| | 2025 | 2026 | % | 2025 | 2026 | % | |
| Ganzes Getreide | | | | | | | Céréales entières |
| Futterweizen | 12 191 | 3 231 | -73.5 | 24 284 | 17 349 | -28.6 | Blé fourrager |
| Futterroggen | 10 | - | ... | 21 | - | ... | Seigle fourrager |
| Futtergerste | 4 175 | 1 908 | -54.3 | 7 980 | 3 742 | -53.1 | Orge fourragère |
| Futterhafer | 725 | 398 | -45.1 | 1 395 | 1 002 | -28.2 | Avoine fourragère |
| Futtermais | 4 394 | 2 228 | -49.3 | 8 639 | 6 671 | -22.8 | Mais fourrager |
| Futterreis | 1 120 | 4 102 | ... | 2 625 | 4 401 | 67.6 | Riz fourrager |
| Triticale | 9 | 8 | -10.7 | 50 | 8 | -84.1 | Triticale |
| Anderes Getreide | 80 | 41 | -48.4 | 138 | 87 | -36.9 | Autres céréales |
| Übrige Futtermittel | | | | | | | Autres aliments pour animaux |
| Kleie | 26 | 32 | 22.5 | 81 | 65 | -19.2 | Son |
| Müllereiprodukte | 800 | 147 | -81.7 | 2 417 | 370 | -84.7 | Produits de la minoterie |
| Leguminosen | 1 096 | 1 190 | 8.6 | 2 755 | 3 022 | 9.7 | Légumineuses |
| Ölkuchen ¹ | 18 923 | 16 541 | -12.6 | 52 488 | 42 908 | -18.3 | Tourteaux ¹ |
| Ölsaaten | 610 | 528 | -13.4 | 1 582 | 1 554 | -1.7 | Oléagineux |
| Trester, Treber | 1 080 | 1 149 | 6.5 | 3 247 | 3 170 | -2.4 | Marc, drèches |
| Luzernemehl, -pellets | 214 | 141 | -33.9 | 654 | 486 | -25.7 | Farine / pellets de luzerne |
| Heu roh | 2 350 | 3 419 | 45.5 | 8 477 | 9 538 | 12.5 | Foin non conditionné |
| Fleischmehl | 133 | 43 | -67.3 | 337 | 222 | -34.1 | Farine de viande |
| Fischmehl | 124 | 64 | -48.5 | 364 | 284 | -21.9 | Farine de poisson |
| Stärken | 373 | 708 | 89.8 | 1 227 | 1 434 | 16.9 | Amidon |
| Kartoffelprotein | 195 | 189 | -2.8 | 653 | 686 | 5.1 | Protéines des p. de terre |
| Zucker | 94 | 541 | ... | 227 | 645 | ... | Sucres |
| Fette und Öle | 2 711 | 2 630 | -3.0 | 8 254 | 7 148 | -13.4 | Graisse et huile |
| Rückstände aus der Stärkegewinnung | 1 966 | 2 690 | 36.8 | 7 514 | 5 795 | -22.9 | Résidus d'amidonnerie |
| Algen, Einzeller, Hefen | 472 | 433 | -8.2 | 1 269 | 1 299 | 2.3 | Algues, protozoaires, levures |
| Paniermehl | 27 | 7 | -72.7 | 157 | 42 | -73.6 | Chapelure |
| Andere | 16 697 | 11 948 | -28.4 | 50 431 | 42 520 | -15.7 | Autres |
| Total | 70 593 | 54 317 | -23.1 | 187 267 | 154 448 | -17.5 | Total |

¹ Beinhaltet auch andere feste Rückstände aus der pflanzlichen Ölgewinnung.

¹ Y compris d'autres résidus solides de la production d'huile végétale.

5.13 Einfuhr von Saatgut Importations de semences

Beinhaltet Landwirtschaft und Gartenbau; Zolltarif: Auszüge aus Kapitel 7, 10 und 12; Veränderung zum Vorjahr in Prozent (%)

Agriculture et horticulture incluses ; tarif douanier: extraits du chapitre 7, 10 et 12 ; variation en pourcentage (%) par rapport à l'année précédente

| Produkte | März ~ Mars | | | Januar - März ~ Janvier - mars | | | Produits |
|---|---------------|---------------|--------------|--------------------------------|---------------|--------------|-------------------------|
| | 2025 | 2026 | % | 2025 | 2026 | % | |
| Menge in Tonnen ~ Quantité en tonnes | | | | | | | |
| Weizen | 0 | 1 | ... | 2 | 3 | 79.8 | Blé |
| Roggen | 0 | 16 | ... | 3 | 25 | ... | Seigle |
| Triticale | - | - | ... | 0 | - | ... | Triticale |
| Gerste | 3 | 0 | -98.0 | 129 | 16 | -87.9 | Orge |
| Hafer | 94 | 26 | -72.7 | 120 | 91 | -24.0 | Avoine |
| Mais | 530 | 684 | 29.0 | 1 147 | 1 289 | 12.3 | Maïs |
| Kartoffeln | 2 620 | 1 867 | -28.7 | 6 275 | 4 470 | -28.8 | Pommes de terre |
| Rüben | 0 | 1 | ... | 63 | 68 | 8.0 | Betteraves |
| Leguminosen | 508 | 427 | -15.9 | 1 110 | 1 140 | 2.7 | Légumineuses |
| Raps, Rübsen, Senf | 6 | 22 | ... | 8 | 41 | ... | Colza, navettes, sénevé |
| Gras | 621 | 772 | 24.3 | 2 232 | 2 094 | -6.2 | Graminées |
| Setz Zwiebeln | 23 | 15 | -31.9 | 51 | 49 | -5.4 | Oignons à planter |
| Andere | 236 | 183 | -22.4 | 568 | 418 | -26.4 | Autres |
| Total | 4 642 | 4 015 | -13.5 | 11 708 | 9 704 | -17.1 | Total |
| Wert in tausend CHF, franko Grenze, unverzollt ~ Valeur en milliers de CHF, franco frontière, non dédouanée | | | | | | | |
| Weizen | 1 | 1 | -1.6 | 3 | 4 | 35.9 | Blé |
| Roggen | 0 | 11 | ... | 5 | 19 | ... | Seigle |
| Triticale | - | - | ... | 0 | - | ... | Triticale |
| Gerste | 5 | 0 | -91.3 | 95 | 16 | -82.8 | Orge |
| Hafer | 121 | 34 | -72.1 | 155 | 107 | -30.9 | Avoine |
| Mais | 4 023 | 5 280 | 31.2 | 7 810 | 9 411 | 20.5 | Maïs |
| Kartoffeln | 2 252 | 1 467 | -34.8 | 5 465 | 3 622 | -33.7 | Pommes de terre |
| Rüben | 9 | 7 | -23.7 | 10 050 | 11 077 | 10.2 | Betteraves |
| Leguminosen | 1 830 | 1 336 | -27.0 | 3 716 | 3 250 | -12.5 | Légumineuses |
| Raps, Rübsen, Senf | 26 | 63 | ... | 30 | 193 | ... | Colza, navettes, sénevé |
| Gras | 1 805 | 1 859 | 3.0 | 6 152 | 5 562 | -9.6 | Graminées |
| Setz Zwiebeln | 45 | 27 | -40.1 | 113 | 92 | -18.6 | Oignons à planter |
| Andere | 3 179 | 2 787 | -12.3 | 10 580 | 10 110 | -4.4 | Autres |
| Total | 13 296 | 12 871 | -3.2 | 44 174 | 43 464 | -1.6 | Total |

Bundesamt für Zoll und Grenzsicherheit (BAZG)

Office fédéral de la douane et de la sécurité des frontières (OFDF)

5.14 Einfuhr von Dünger Importations d'engrais

Beinhaltet Landwirtschaft und andere Anwendungsbereiche ; Zolltarif: Auszüge aus Kapitel 28 und 31; Veränderung zum Vorjahr in Prozent (%)

Agriculture et autres domaines d'application incluses; tarif douanier: extraits du chapitre 28 et 31 ; variation en pourcentage (%) par rapport à l'année précédente

| Produkte | März ~ Mars | | | Januar - März ~ Janvier - mars | | | Produits |
|---|---------------|---------------|-------------|--------------------------------|---------------|-------------|---------------------|
| | 2025 | 2026 | % | 2025 | 2026 | % | |
| Menge in Tonnen ~ Quantité en tonnes | | | | | | | |
| Stickstoffdünger | | | | | | | Engrais azotés |
| Ammoniumnitrat | 1 965 | 5 183 | ... | 8 517 | 10 658 | 25.1 | Nitrate d'ammonium |
| Harnstoff | 2 121 | 3 273 | 54.3 | 6 032 | 6 314 | 4.7 | Urée |
| Andere | 2 769 | 3 339 | 20.6 | 8 872 | 12 080 | 36.2 | Autres |
| Phosphatdünger | | | | | | | Engrais phosphatés |
| Superphosphat | 72 | 24 | -66.8 | 147 | 69 | -52.7 | Superphosphate |
| Andere | 160 | 78 | -51.0 | 199 | 280 | 41.0 | Autres |
| Kalidünger | 1 819 | 3 097 | 70.3 | 5 828 | 6 319 | 8.4 | Engrais potassiques |
| Andere | 11 921 | 9 254 | -22.4 | 27 290 | 27 904 | 2.3 | Autres |
| Total | 20 826 | 24 248 | 16.4 | 56 883 | 63 624 | 11.9 | Total |
| Wert in tausend CHF, franko Grenze, unverzollt ~ Valeur en milliers de CHF, franco frontière, non dédouanée | | | | | | | |
| Stickstoffdünger | | | | | | | Engrais azotés |
| Ammoniumnitrat | 687 | 1 877 | ... | 2 780 | 3 721 | 33.9 | Nitrate d'ammonium |
| Harnstoff | 1 071 | 1 568 | 46.4 | 2 835 | 3 171 | 11.8 | Urée |
| Andere | 1 400 | 1 712 | 22.3 | 4 264 | 5 680 | 33.2 | Autres |
| Phosphatdünger | | | | | | | Engrais phosphatés |
| Superphosphat | 44 | 11 | -76.0 | 88 | 37 | -57.8 | Superphosphate |
| Andere | 63 | 24 | -61.8 | 133 | 132 | -0.7 | Autres |
| Kalidünger | 859 | 1 650 | 92.2 | 2 956 | 3 284 | 11.1 | Engrais potassiques |
| Andere | 8 696 | 7 354 | -15.4 | 21 001 | 21 304 | 1.4 | Autres |
| Total | 12 819 | 14 195 | 10.7 | 34 058 | 37 329 | 9.6 | Total |

Bundesamt für Zoll und Grenzsicherheit (BAZG)

Office fédéral de la douane et de la sécurité des frontières (OFDF)

5.15 Einfuhrwert von Maschinen und Geräten Valeur d'importation de machines et d'équipements

Einfuhrwert in tausend CHF, franko Grenze, unverzollt; beinhaltet Landwirtschaft, Gartenbau und Forstwirtschaft; ohne (Ersatz-)teile, ausser bei den Melkmaschinen; Zolltarif: Auszüge aus Kapitel 84 und 87; Veränderung zum Vorjahr in Prozent (%)

Valeur d'importation en milliers de CHF, franco frontière, non dédouanée; y compris l'agriculture, l'horticulture et la sylviculture ; sans pièces (détachées), sauf pour les machines à traire ; tarif douanier : extraits du chapitre 84 et 87 ; variation en pourcentage (%) par rapport à l'année précédente

| Position | März ~ Mars | | | Januar - März ~ Janvier - mars | | | Position |
|---|---------------|---------------|------------|--------------------------------|----------------|------------|---|
| | 2025 | 2026 | % | 2025 | 2026 | % | |
| Einachs-Traktoren | 42 | 64 | 52.7 | 118 | 106 | -10.0 | Tracteurs à un essieu |
| Zweiachs-Traktoren | 23 394 | 25 547 | 9.2 | 52 143 | 59 571 | 14.2 | Tracteurs à deux essieux |
| Raupentraktoren | 254 | - | ... | 311 | 104 | -66.7 | Tracteurs à chenilles |
| Maschinen und Geräte zur Bodenbearbeitung, Saat, Pflanzenpflege | 10 568 | 9 868 | -6.6 | 22 964 | 23 838 | 3.8 | Machines et équipem. pour travail du sol, semis et soins |
| Ernte | | | | | | | récolte |
| Mährescher | 537 | 1 245 | ... | 2 016 | 2 931 | 45.4 | moissonneuses-batteuses |
| von Wurzeln und Knollenfrüchten | 473 | 581 | 23.0 | 696 | 772 | 11.0 | des racines et tubercules |
| von Gras, Heu, Stroh | 8 295 | 9 718 | 17.1 | 24 545 | 24 694 | 0.6 | d'herbe, de foin, de paille |
| Anhänger mit Lade- und/oder Entladevorrichtung | 2 255 | 2 034 | -9.8 | 6 837 | 6 016 | -12.0 | Remorques avec dispositif de chargement et / ou de déchargement |
| Andere Anhänger | 1 037 | 707 | -31.8 | 3 099 | 2 483 | -19.9 | Autres remorques |
| Melkmaschinen | 2 565 | 2 716 | 5.9 | 6 917 | 6 871 | -0.7 | Machines à traire |
| Maschinen und Geräte für die Geflügelhaltung | 217 | 255 | 17.3 | 316 | 940 | ... | Machines et équipements pour l'aviculture |
| Andere Maschinen und Geräte | 1 773 | 2 175 | 22.7 | 6 538 | 6 655 | 1.8 | Autres machines et équipements |
| Total | 51 409 | 54 909 | 6.8 | 126 500 | 134 981 | 6.7 | Total |

Bundesamt für Zoll und Grenzsicherheit (BAZG)

Office fédéral de la douane et de la sécurité des frontières (OFDF)

5.16 Einfuhr von Produktionsmitteln Importations d'agents de production

Beinhaltet Landwirtschaft, Gartenbau und Forstwirtschaft; Zolltarif: Auszüge aus Kapitel 5, 7-12, 14, 15, 17-19, 21, 23, 28, 31, 35, 84 und 87; Veränderung zum Vorjahr in Prozent (%)

Agriculture, horticulture et sylviculture incluses ; tarif douanier : extraits du chapitre 5, 7-12, 14, 15, 17-19, 21, 23, 28, 31, 35, 84 et 87 ; variation en pourcentage (%) par rapport à l'année précédente

| Produkte | März ~ Mars | | | Januar - März ~ Janvier - mars | | | Produits |
|---|----------------|----------------|--------------|--------------------------------|----------------|-------------|--------------------------------------|
| | 2025 | 2026 | % | 2025 | 2026 | % | |
| Menge in Tonnen ~ Quantité en tonnes | | | | | | | |
| Saatgut | 4 642 | 4 015 | -13.5 | 11 708 | 9 704 | -17.1 | Semences |
| Futtermittel ^{1,2} | 172 067 | 140 403 | -18.4 | 422 704 | 387 785 | -8.3 | Aliments pour animaux ^{1,2} |
| Stroh | 35 008 | 38 712 | 10.6 | 107 419 | 114 655 | 6.7 | Paille |
| Dünger | 20 826 | 24 248 | 16.4 | 56 883 | 63 624 | 11.9 | Engrais |
| Total | 232 542 | 207 378 | -10.8 | 598 715 | 575 769 | -3.8 | Total |
| Wert in tausend CHF, franko Grenze, unverzollt ~ Valeur en milliers de CHF, franco frontière, non dédouanée | | | | | | | |
| Saatgut | 13 296 | 12 871 | -3.2 | 44 174 | 43 464 | -1.6 | Semences |
| Futtermittel ^{1,2} | 70 593 | 54 317 | -23.1 | 187 267 | 154 448 | -17.5 | Aliments pour animaux ^{1,2} |
| Stroh | 6 024 | 6 623 | 10.0 | 18 380 | 19 733 | 7.4 | Paille |
| Dünger | 12 819 | 14 195 | 10.7 | 34 058 | 37 329 | 9.6 | Engrais |
| Maschinen und Geräte | 51 409 | 54 909 | 6.8 | 126 500 | 134 981 | 6.7 | Machines et équipements |
| Total | 154 141 | 142 916 | -7.3 | 410 380 | 389 955 | -5.0 | Total |
| Durchschnittspreis in CHF/100kg ~ Prix moyen en CHF/100kg | | | | | | | |
| Saatgut | 286.46 | 320.59 | 11.9 | 377.29 | 447.91 | 18.7 | Semences |
| Futtermittel ^{1,2} | 41.03 | 38.69 | -5.7 | 44.30 | 39.83 | -10.1 | Aliments pour animaux ^{1,2} |
| Stroh | 17.21 | 17.11 | -0.6 | 17.11 | 17.21 | 0.6 | Paille |
| Dünger | 61.55 | 58.54 | -4.9 | 59.87 | 58.67 | -2.0 | Engrais |

¹ Beinhaltet auch Futtermittel für Heim-, Zoo- und Labortiere.

² Nur Waren, die als Futtermittel eingeführt werden, somit ohne Nebenprodukte von im Inland verarbeiteten ausländischen Nahrungsmittelrohstoffen

¹ Y compris les aliments pour des animaux de compagnie, de zoo et de laboratoire.

² Seulement marchandises importées comme denrées fourragères, donc sans les sous-produits de matières premières alimentaires étrangères transformées en Suisse

Bundesamt für Zoll und Grenzsicherheit (BAZG)

Office fédéral de la douane et de la sécurité des frontières (OFDF)

Einfuhrwert landwirtschaftlicher Produktionsmittel Valeur d'importation d'agents de la production agricole

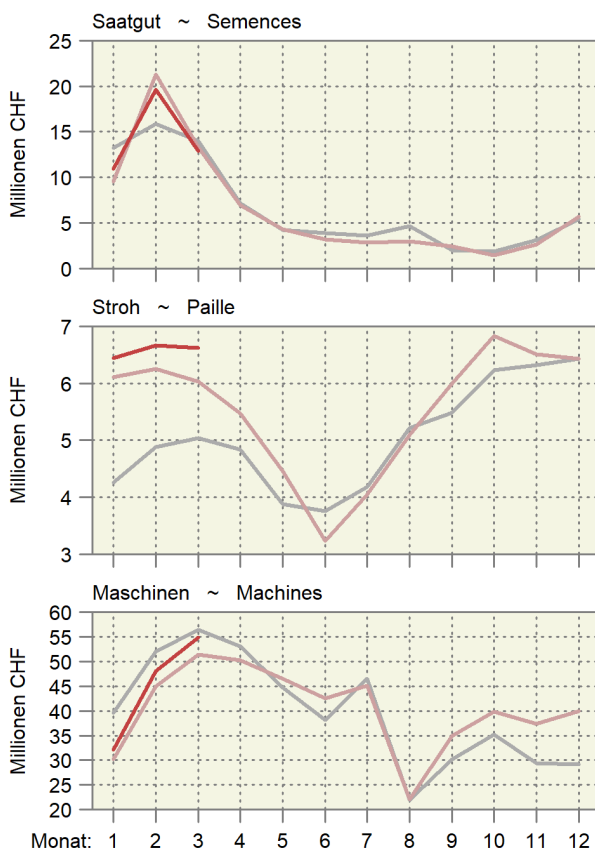
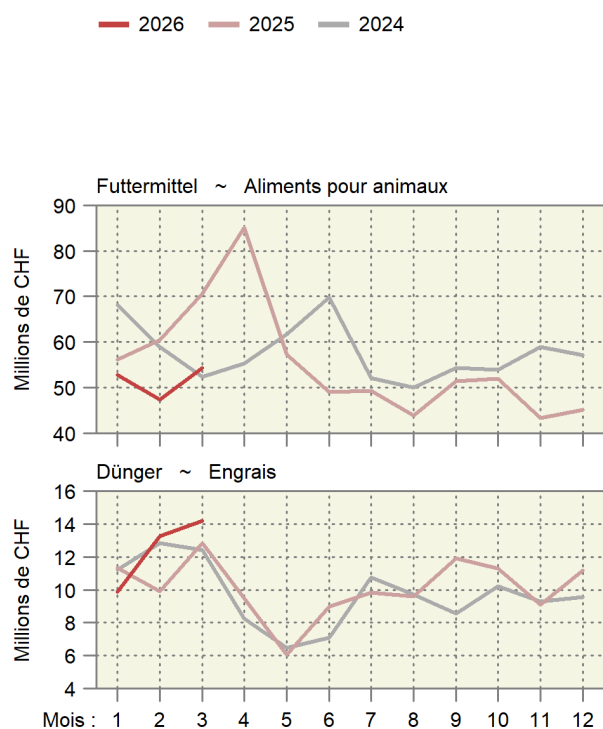

6. Preise ~ Prix

Die Preise von grossem Schlachtvieh haben im April auf hohem Niveau weiter zugelegt (Tabelle 6.2). Bei den Schlachtkälbern hat sich das Preisniveau gegenüber dem Vormonat kaum verändert (Tabelle 6.3). Tränkekälber sind weiterhin gesucht (Tabelle 6.4). Die Preise lagen im April um ein bis zwei Franken über jenen des Vorjahres. Bei den Schweinen hat sich die Marktsituation im April verbessert, sowohl bei den Jagern wie auch bei den Schlachtschweinen (Tabelle 6.5). Die Lämmerpreise haben sich im April kaum bewegt (Tabelle 6.6). Dafür sind die Preise für Schlachtschafe nochmals leicht angestiegen. Im März war die Entwicklung der landwirtschaftlichen Produzentenpreise insgesamt deutlich negativ, der Index nahm um 3,8 % ab (Tabelle 6.8). Die Weltmarktpreise für Milchprodukte entfernten sich in der letzten Zeit etwas vom Tiefpreisniveau, was auch für die Schweizer Milchwirtschaft positiv ist (Tabelle 6.18). Bei den Weltmarktpreisen sieht man bei den Preisen von Pflanzenölen, Dünger und Erdöl/Erdgas den Einfluss der Irankrise (Tabelle 6.20). Diese Entwicklung hat auch Folgen für die Preise der betroffenen Produktelinien in der Schweiz.

Les prix du gros bétail de boucherie ont continué de progresser en avril, se maintenant à un niveau élevé (tableau 6.2). En ce qui concerne les veaux de boucherie, le niveau des prix n'a pratiquement pas changé par rapport au mois précédent (tableau 6.3). Les veaux d'engraissement restent très recherchés (tableau 6.4). En avril, les prix se situaient entre un et deux francs au-dessus de ceux de l'année précédente. Pour les porcs, la situation du marché s'est améliorée en avril, tant pour les gorettes que pour les porcs de boucherie (tableau 6.5). Les prix des agneaux n'ont pratiquement pas bougé en avril (tableau 6.6). En revanche, les prix des moutons de boucherie ont encore légèrement augmenté. En mars, l'évolution des prix à la production agricole a été globalement nettement négative, l'indice ayant reculé de 3,8 % (tableau 6.8). Les prix mondiaux des produits laitiers se sont récemment quelque peu éloignés de leur niveau plancher, ce qui est également positif pour l'économie laitière suisse (tableau 6.18). En ce qui concerne les prix sur le marché mondial, on observe l'influence de la crise iranienne sur les prix des huiles végétales, des engrais et du pétrole/gaz naturel (tableau 6.20). Cette évolution a également des répercussions sur les prix des gammes de produits concernées en Suisse.

6.1 Realisierte Bruttopreise an Nutztviehauktionen Prix bruts réalisés lors de mises de bétail

Mittlere Bruttopreise vor Abzug der Auslagen für Futter- und Standgeld sowie Transport und Vermittlung; Anzahl verkaufte Tiere in Klammern
 Prix bruts moyens avant déduction des frais d'affouragement, d'inscription, de transport et de l'indemnité de l'intermédiaire ;
 Nombre d'animaux vendus entre parenthèses

| Kategorie / Rasse | 2024 | | 2025 | | 2026 | | | Catégorie / race | | | |
|------------------------|-------|---------|-------|---------|---------|-------|-------|---------------------------|-------|-------|---------------------------|
| | | | | | Februar | März | April | | | | |
| | | | | | Février | Mars | Avril | | | | |
| Kühe | | | | | | | | Vaches | | | |
| Braunvieh | 3 554 | (476) | 3 673 | (368) | ... | (-) | ... | (-) | Brune | | |
| Fleckvieh | 3 600 | (2 759) | 3 774 | (2 255) | 3 560 | (75) | 3 370 | (67) | 3 465 | (63) | Tachetée rouge |
| Holstein | 3 856 | (416) | 3 918 | (201) | ... | (-) | 4 006 | (16) | ... | (-) | Holstein |
| Diverse Milchrassen | ... | (-) | 3 855 | (1 169) | 3 452 | (143) | 3 612 | (195) | 3 662 | (177) | Diverses races laitières |
| Rinder | | | | | | | | Génisses | | | |
| Milchrassen | | | | | | | | Races laitières | | | |
| Braunvieh | 2 801 | (71) | 2 816 | (35) | ... | (-) | ... | (-) | ... | (-) | Brune |
| Fleckvieh | 3 140 | (271) | 3 340 | (128) | ... | (-) | ... | (-) | ... | (-) | Tachetée rouge |
| Holstein | 2 118 | (21) | 2 854 | (25) | ... | (-) | 2 344 | (8) | ... | (-) | Holstein |
| Fleischrassen | | | | | | | | Races à viande | | | |
| Angus | ... | (-) | 4 833 | (9) | ... | (-) | ... | (-) | ... | (-) | Angus |
| Limousin | ... | (-) | 5 075 | (16) | ... | (-) | 5 790 | (20) | ... | (-) | Limousin |
| Simmental Mast | ... | (-) | 5 157 | (14) | ... | (-) | 5 462 | (8) | ... | (-) | Simmental d'engraissement |
| Charolais | ... | (-) | ... | (2) | ... | (-) | ... | (1) | ... | (-) | Charolais |
| Diverse Fleischrassen | 3 799 | (184) | 4 038 | (308) | ... | (-) | ... | (-) | 4 310 | (72) | Diverses races à viande |
| Kühe und Rinder | | | | | | | | Vaches et génisses | | | |
| Milchrassen | | | | | | | | Races laitières | | | |
| Braunvieh | 4 947 | (33) | 5 567 | (33) | ... | (-) | 3 540 | (18) | ... | (-) | Brune |
| Fleischrassen | | | | | | | | Races à viande | | | |
| Angus | 4 909 | (38) | 5 170 | (34) | ... | (-) | 4 800 | (43) | ... | (-) | Angus |
| Limousin | 4 847 | (45) | 4 687 | (15) | ... | (-) | ... | (-) | ... | (-) | Limousin |
| Simmental Mast | 4 888 | (24) | 4 817 | (12) | ... | (-) | ... | (-) | ... | (-) | Simmental d'engraissement |
| Zuchtkälber | | | | | | | | Veaux d'élevage | | | |
| Milchrassen | | | | | | | | Races laitières | | | |
| Braunvieh | 1 464 | (56) | 1 450 | (46) | ... | (-) | ... | (-) | ... | (-) | Brune |
| Fleckvieh | 1 495 | (296) | 1 555 | (272) | 1 425 | (4) | ... | (2) | 956 | (8) | Tachetée rouge |
| Holstein | 1 620 | (23) | 1 196 | (14) | ... | (-) | 1 731 | (8) | ... | (-) | Holstein |
| Zuchtstiere | | | | | | | | Taureaux d'élevage | | | |
| Milchrassen | | | | | | | | Races laitières | | | |
| Braunvieh | 2 967 | (21) | 3 031 | (27) | ... | (-) | ... | (-) | ... | (-) | Brune |
| Fleckvieh | 3 680 | (78) | 3 803 | (78) | ... | (-) | ... | (-) | ... | (-) | Tachetée rouge |
| Fleischrassen | | | | | | | | Races à viande | | | |
| Angus | 5 314 | (56) | 5 883 | (46) | ... | (-) | ... | (-) | 5 643 | (14) | Angus |
| Limousin | 6 124 | (60) | 6 297 | (66) | ... | (-) | ... | (-) | 7 216 | (32) | Limousin |
| Simmental Mast | 5 288 | (24) | 5 713 | (24) | ... | (-) | ... | (-) | 5 877 | (13) | Simmental d'engraissement |
| Charolais | ... | (1) | 5 580 | (5) | ... | (-) | ... | (-) | ... | (2) | Charolais |

Organisatoren von Zucht- und Nutztviehauktionen

Organisateurs de mises de bétail

Realisierte Preise an Nutztviehauktionen Prix bruts réalisés lors de mises de bétail

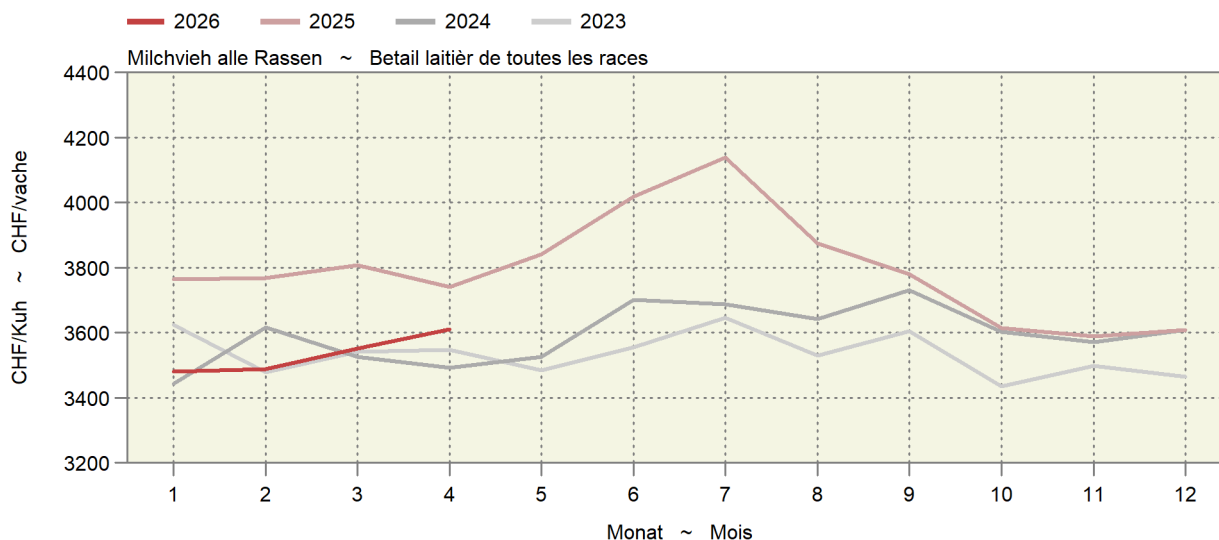

6.2 Realisierte Schlachtviehpreise für Rindvieh Prix réalisés du bétail bovin de boucherie

Preise in CHF pro kg Schlachtgewicht franko Schlachthof, MwSt. inbegriffen, Monatspreise berechnet anhand der in den Schlachthöfen erhobenen Wochenpreise (gewichtet nach Arbeitstagen).

Prix en CHF par kg poids mort franco abattoir, TVA incluse, prix mensuels calculés sur la base des prix hebdomadaires réalisés dans les abattoirs (pondérés en fonction des jours de travail).

| Kategorie | 2025 | | 2026 | | Differenz in CHF zum | | Catégorie |
|--|---------------------------------|---------|-------|-------|----------------------|----------|--------------------------------------|
| | Différence en CHF par rapport à | | | | Vorjahr | Vormonat | |
| | April | Februar | März | April | | | |
| | Avril | Février | Mars | Avril | | | |
| Qualitätsmanagement Schweizer Fleisch (QM) | | | | | | | Assurance Qualité Viande Suisse (AQ) |
| Muni MT T3 | 10.80 | 11.02 | 11.08 | 11.14 | 0.34 | 0.06 | Taureaux MT T3 |
| Rinder RG T3 | 10.80 | 11.02 | 11.08 | 11.14 | 0.34 | 0.06 | Génisses RG T3 |
| Ochsen OB T3 | 10.80 | 11.02 | 11.08 | 11.14 | 0.34 | 0.06 | Bœuf OB T3 |
| Kühe VK T3 | 9.72 | 9.89 | 10.11 | 10.39 | 0.67 | 0.27 | Vaches VK T3 |
| Jungvieh JB T3 ¹ | 7.49 | 7.35 | 7.63 | 7.89 | 0.40 | 0.26 | Jeune bétail JB T3 ¹ |
| Label IP-Suisse | | | | | | | Label PI-Suisse |
| Muni MT T3 | 11.35 | 11.42 | 11.55 | 11.74 | 0.38 | 0.19 | Taureaux MT T3 |
| Rinder RG T3 | 11.35 | 11.42 | 11.55 | 11.74 | 0.38 | 0.19 | Génisses RG T3 |
| Kühe VK T3 | 9.90 | 10.14 | 10.31 | 10.56 | 0.66 | 0.25 | Vaches VK T3 |
| Label Bio Suisse | | | | | | | Label Bio Suisse |
| Muni MT T3 | 10.90 | 11.15 | 11.36 | 11.54 | 0.64 | 0.18 | Taureaux MT T3 |
| Rinder RG T3 | 10.90 | 11.15 | 11.36 | 11.54 | 0.64 | 0.18 | Génisses RG T3 |
| Kühe VK T3 | 10.50 | 10.72 | 10.91 | 11.17 | 0.67 | 0.26 | Vaches VK T3 |

¹ Tiere zur Weitermast, CHF/kg LG

¹ Bêtes d'engraissement, CHF/kg PV

Proviande

Proviande

Realisierte Schlachtviehpreise für grosses Rindvieh Prix réalisés du gros bétail bovin

Nach Jahr und Monat, in CHF/kg SG ~ Par année et mois, en CHF/kg PM

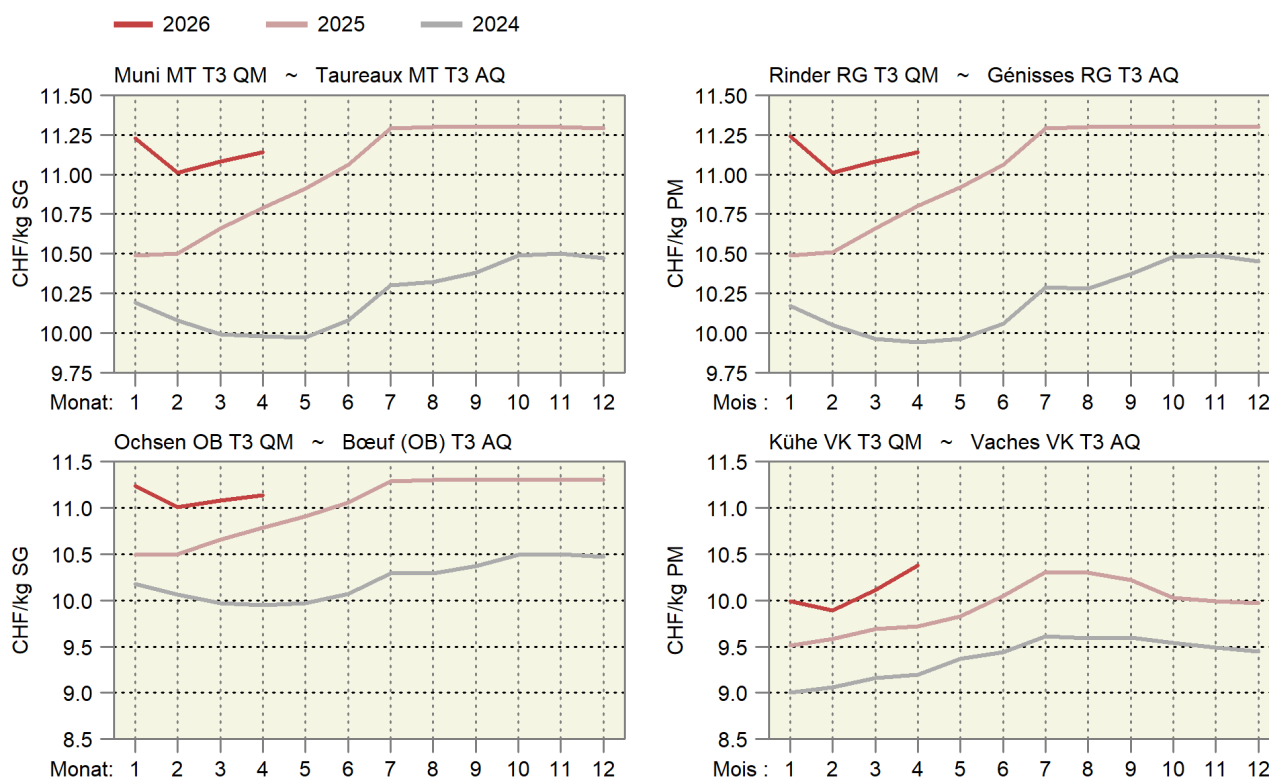

6.3 Realisierte Schlachtviehpreise für Kälber und Natura-Beef Prix réalisés des veaux de boucherie et des Natura-Beef

Preise in CHF pro kg Schlachtgewicht franko Schlachthof, MwSt. inbegriffen, Monatspreise berechnet anhand der in den Schlachthöfen erhobenen Wochenpreise (gewichtet nach Arbeitstagen).

Prix en CHF par kg poids mort franco abattoir, TVA incluse, prix mensuels calculés sur la base des prix hebdomadaires réalisés dans les abattoirs (pondérés en fonction des jours de travail).

| Kategorie | 2025 | | 2026 | | Differenz in CHF zum | | Catégorie |
|----------------------|---------------------------------|---------|-------|-------|----------------------|------------|------------------|
| | Différence en CHF par rapport à | | | | | | |
| | April | Februar | März | April | Vorjahr | Vormonat | |
| | Avril | Février | Mars | Avril | Année préc. | Mois préc. | |
| Kälber KV T3 | | | | | | | Veaux KV T3 |
| QM Schweizer Fleisch | 14.97 | 15.24 | 14.89 | 14.91 | -0.06 | 0.02 | AQ Viande Suisse |
| Label IP-Suisse | 15.56 | 15.89 | 15.64 | 15.70 | 0.14 | 0.06 | Label PI-Suisse |
| Label Bio | 15.20 | 15.55 | 15.10 | 15.10 | -0.10 | - | Label Bio |
| Natura-Beef T3 | 13.10 | 13.40 | 13.40 | 13.44 | 0.34 | 0.04 | Natura-Beef T3 |

Proviande

Proviande

Realisierte Schlachtviehpreise für Kälber und Natura-Beef

Prix réalisés des veaux et des Natura-Beef

Nach Jahr und Monat; in CHF/kg SG ~ Par année et mois ; en CHF/kg PM

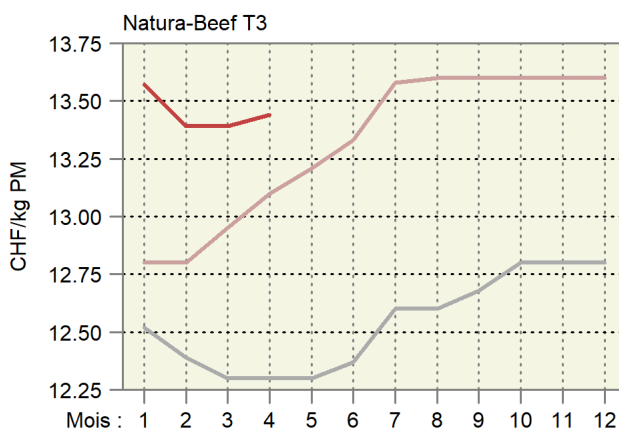
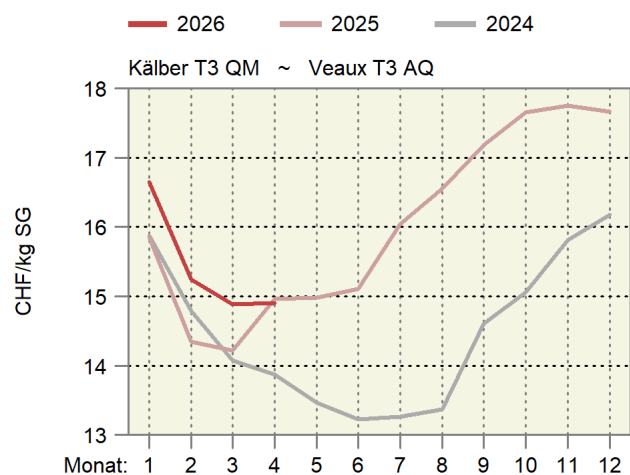

6.4 Preise für Tränkekälber Prix pour des veaux d'engrais

Franken pro kg LG, ab Stall, MwSt. inbegriffen ~ Francs par kg PV, départ ferme, TVA inclus

| Kategorie | 2025 | | 2026 | | Differenz in CHF zum | | Catégorie |
|-------------------------------------|---------------------------------|---------|-------|-------|----------------------|------------|---|
| | Différence en CHF par rapport à | | | | | | |
| | April | Februar | März | April | Vorjahr | Vormonat | |
| | Avril | Février | Mars | Avril | Année préc. | Mois préc. | |
| Tränker AA, männlich | | | | | | | Veaux d'engrais AA, mâle |
| gemäss Geburtsbetriebe ¹ | 9.67 | 9.60 | 10.83 | 11.67 | 1.99 | 0.84 | selon les éleveurs ¹ |
| gemäss Handel/Mäster ¹ | 8.52 | 8.75 | 10.27 | 10.88 | 2.36 | 0.61 | selon commerce/engraisers ¹ |
| Tränker AA, weiblich | | | | | | | Veaux d'engrais AA, femelle |
| gemäss Geburtsbetriebe ¹ | 8.17 | 8.10 | 9.46 | 10.37 | 2.19 | 0.91 | selon les éleveurs ¹ |
| gemäss Handel/Mäster ¹ | 7.32 | 7.55 | 9.07 | 9.68 | 2.36 | 0.61 | selon commerce/engraisers ¹ |
| Tränker AB, männlich | | | | | | | Veaux d'engrais AA, mâle |
| gemäss Geburtsbetriebe ¹ | 7.34 | 6.70 | 7.66 | 8.06 | 0.72 | 0.40 | selon les éleveurs ¹ |
| gemäss Handel/Mäster ¹ | 7.15 | 6.75 | 7.50 | 7.76 | 0.61 | 0.26 | selon commerce/engraisers ¹ |
| Tränker AB, weiblich | | | | | | | Veaux d'engrais AA, femelle |
| gemäss Geburtsbetriebe ¹ | 6.84 | 6.20 | 7.16 | 7.56 | 0.72 | 0.40 | selon les éleveurs ¹ |
| gemäss Handel/Mäster ¹ | 6.65 | 6.25 | 7.00 | 7.26 | 0.61 | 0.26 | selon commerce/engraisers ¹ |
| Tränker SPEZ | | | | | | | Veaux d'engrais SPEZ |
| gemäss Geburtsbetriebe ¹ | 5.34 | 5.45 | 6.26 | 6.66 | 1.32 | 0.40 | selon les éleveurs ¹ |
| gemäss Handel/Mäster ¹ | 4.95 | 5.15 | 5.90 | 6.16 | 1.20 | 0.26 | selon commerce/engraisers ¹ |
| Tränker A | | | | | | | Veaux d'engrais A |
| gemäss Geburtsbetriebe ¹ | 4.30 | 4.45 | 5.26 | 5.66 | 1.36 | 0.40 | selon les éleveurs ¹ |
| gemäss Handel/Mäster ¹ | 3.95 | 4.15 | 4.90 | 5.16 | 1.20 | 0.26 | selon commerce/engraisers ¹ |
| Labeltränker männlich ² | | | | | | | Veaux d'engrais sous label mâle ² |
| Bio-Weide-Beef | 9.94 | 10.22 | 11.46 | 12.43 | 2.48 | 0.97 | Bœuf des prairies bio |
| Mastrasse Bio | 8.78 | 9.60 | 11.12 | 11.78 | 2.99 | 0.65 | Race à viande bio |
| SwissPrimGourmet | 9.94 | 10.22 | 11.46 | 12.43 | 2.48 | 0.97 | SwissPrimGourmet |
| Labeltränker weiblich ² | | | | | | | Veaux d'engrais sous label femelle ² |
| Bio-Weide-Beef | 8.65 | 9.22 | 10.46 | 11.43 | 2.77 | 0.97 | Bœuf des prairies bio |
| Mastrasse Bio | 7.78 | 8.60 | 10.12 | 10.78 | 2.99 | 0.65 | Race à viande bio |
| SwissPrimGourmet | 8.74 | 9.22 | 10.46 | 11.43 | 2.68 | 0.97 | SwissPrimGourmet |

¹ Richtpreise

² Preise gemäss Angaben der Labelinhaber

¹ Prix indicatifs

² Prix selon les détenteurs de label

Verschiedene Quellen

Sources diverses

Preise der Tränkekälber Prix des veaux d'engrais

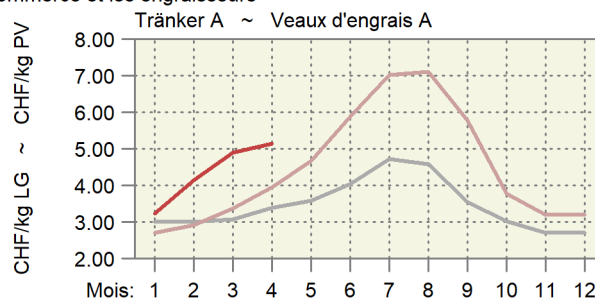
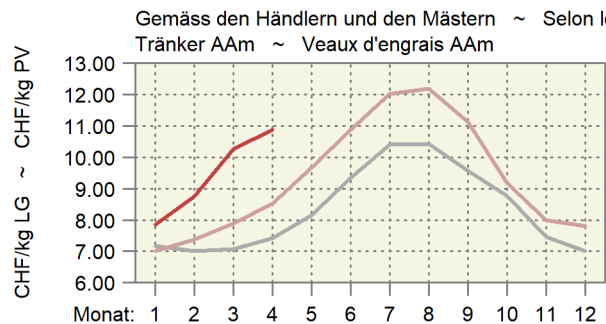
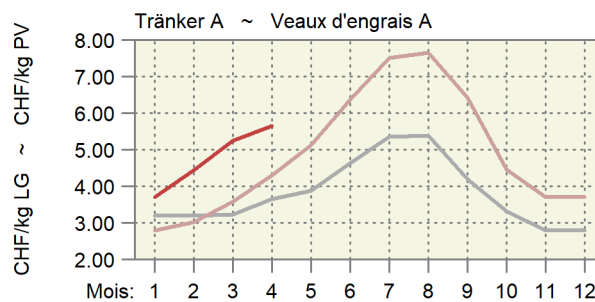
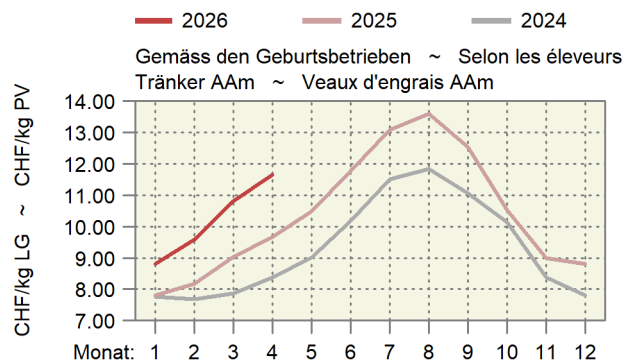

6.5 Preise für Jäger und Schlachtschweine Prix des goretts et des porcs de boucherie

MwSt. inbegriffen ~ TVA incluse

| Kategorie | Preisbasis ¹ | 2025 | | | | 2026 | | | | Differenz in CHF zum | | Catégorie |
|---|-------------------------|---------------------------|---------|-------------|------------|---------|----------|--------------------------------------|----------|---------------------------------|--|-----------|
| | | Base du prix ¹ | | | | | | | | Différence en CHF par rapport à | | |
| | | April | Februar | März | April | Vorjahr | Vormonat | Vorjahr | Vormonat | | | |
| Avril | Février | Mars | Avril | Année préc. | Mois préc. | | | | | | | |
| Jäger, CHF/kg LG | | | | | | | | | | | | |
| SGD-A 20 kg QM ² | A | 8.72 | 4.20 | 4.20 | 4.46 | -4.26 | 0.26 | Goretts, CHF/kg PV | | | | |
| SGD-A 20 kg Bio ³ | A | 12.30 | 12.30 | 12.30 | 12.30 | - | - | SSP-A 20 kg AQ ² | | | | |
| Schlachtschweine, CHF/kg SG | | | | | | | | | | | | |
| QM ⁴ | A | 4.71 | 3.30 | 3.30 | 3.55 | -1.16 | 0.25 | Porcs de boucherie, CHF/kg PM | | | | |
| IP-Suisse ⁴ | A | 5.09 | 3.55 | 3.55 | 3.80 | -1.29 | 0.25 | AQ ⁴ | | | | |
| Fidelio ³ | B | 7.50 | 7.50 | 7.50 | 7.50 | - | - | PI-Suisse ⁴ | | | | |
| Bio ⁴ | A | 7.50 | 7.50 | 7.50 | 7.50 | - | - | Fidelio ³ | | | | |
| Abgehende Zuchtschweine, CHF/kg SG | | | | | | | | | | | | |
| Konventionell ⁵ | A | 3.30 | 1.70 | 1.70 | 1.70 | -1.60 | - | Truies de réforme, CHF/kg PM | | | | |
| Bio ³ | B | 4.70 | 4.70 | 4.70 | 4.70 | - | - | Konventionnelles ⁵ | | | | |
| Bio ³ | | | | | | | | | | | | |

¹ Preisbasis: A) Preis ab Stall, B) Preis franko Schlachthof

² Gesamtschweizerische Ferkelbörse

³ Nach Angabe des Labelinhabers

⁴ Realisierte Preise Proviande

⁵ Schlachthofumfrage SBV

¹ Base du prix : A) prix départ ferme, B) prix franco abattoir

² Bourse suisse de porcelets

³ Selon indication du détenteur du label

⁴ Prix réalisés de la Proviande

⁵ Enquête de l'USP auprès des abattoirs

Verschiedene Quellen

Sources diverses

Preisentwicklung der Jäger und der Schlachtschweine Évolution des prix des goretts et des porcs de boucherie

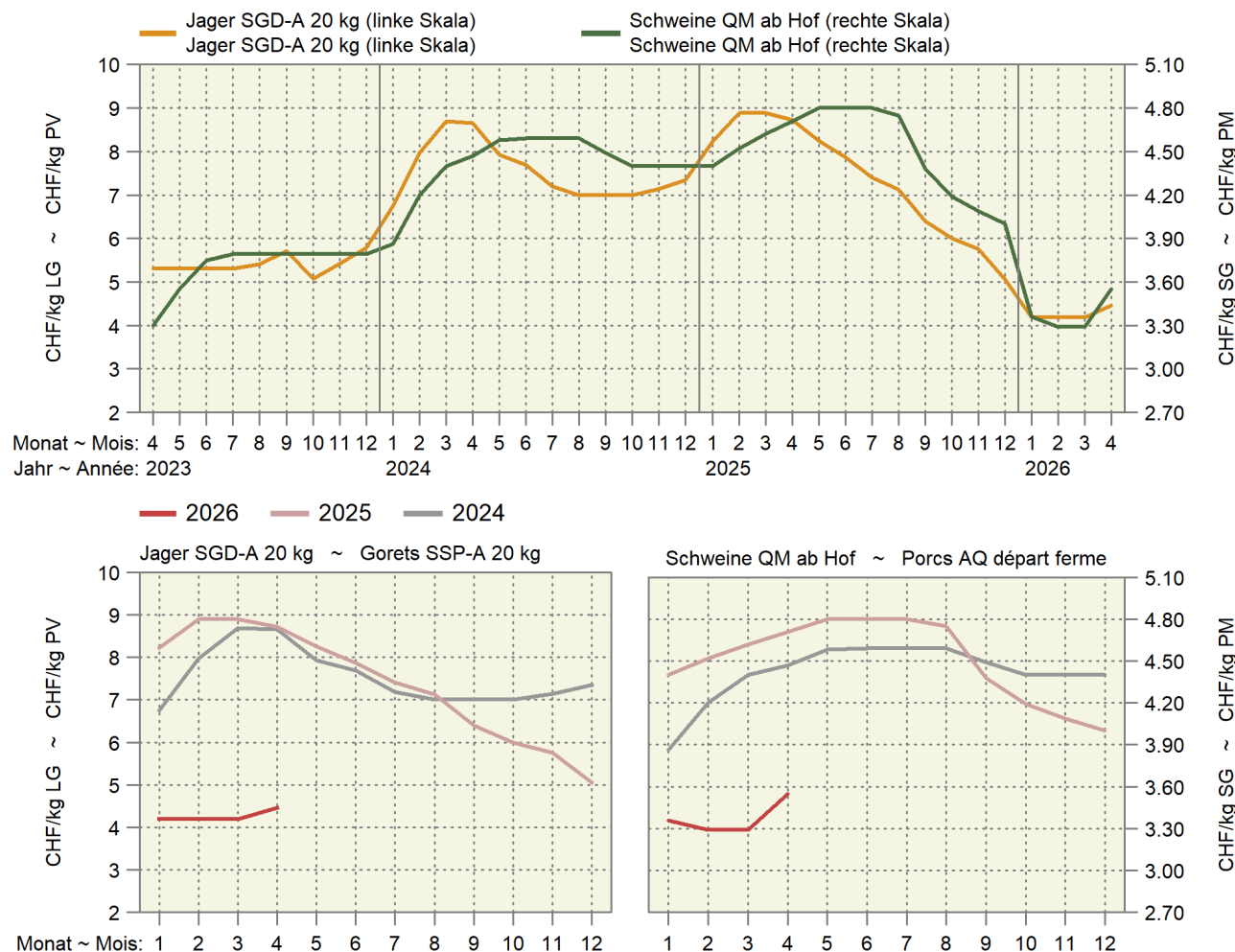

6.6 Preise für Lämmer und Schafe Prix pour agneaux et moutons

MwSt. inbegriffen ~ TVA incluse

| Kategorie | Preisbasis ¹ Base du prix ¹ | 2025 | | | | 2026 | | | | Differenz in CHF zum | | Catégorie |
|---|--|-------|-------|---------|---------|-------|-------|-------|-------|---------------------------------|------------|---|
| | | April | | Februar | | März | | April | | Différence en CHF par rapport à | | |
| | | Avril | Avril | Février | Février | Mars | Mars | Avril | Avril | Vorjahr | Vormonat | |
| | | | | | | | | | | Année préc. | Mois préc. | |
| Weidelämmer, CHF/kg LG QM ² , T3 | B | 6.00 | 6.00 | 6.00 | 6.00 | 6.00 | 6.00 | 6.00 | 6.00 | - | - | Agneaux de pâturage, CHF/kg PV AQ ² , T3 |
| Lämmer, CHF/kg SG QM ² , T3 | B | 15.37 | 14.85 | 14.90 | 14.90 | 14.90 | 14.90 | 14.90 | 14.90 | -0.47 | - | Agneaux, CHF/kg PM AQ ² , T3 |
| IP-Suisse, T3 | A | 16.17 | 15.70 | 15.70 | 15.70 | 15.70 | 15.70 | 15.70 | 15.70 | -0.47 | - | PI-Suisse, T3 |
| Bio, T3 | A | 16.87 | 15.95 | 15.90 | 15.90 | 15.90 | 15.90 | 15.90 | 15.90 | -0.97 | - | Bio, T3 |
| Schafe, CHF/kg SG SM, QM ² , T3 | B | 7.10 | 7.00 | 7.23 | 7.30 | 7.30 | 7.30 | 7.30 | 7.30 | 0.20 | 0.07 | Moutons, CHF/kg PM SM, AQ ² , T3 |

¹ A) franko Schlachthof; B) auf dem Markt

² Wochenpreise Proviande

³ Bis Ende 2024: Kategorie SM 4-8; ab 2025: Kategorie SM

¹ A) franco abattoir ; B) sur le marché

² Prix hebdomadaires Proviande

³ Jusqu'à fin 2024 : catégorie SM 4-8 ; à partir de 2025 : catégorie SM

Verschiedene Quellen

Sources diverses

Preise für Lämmer und Schafe Prix pour agneaux et moutons

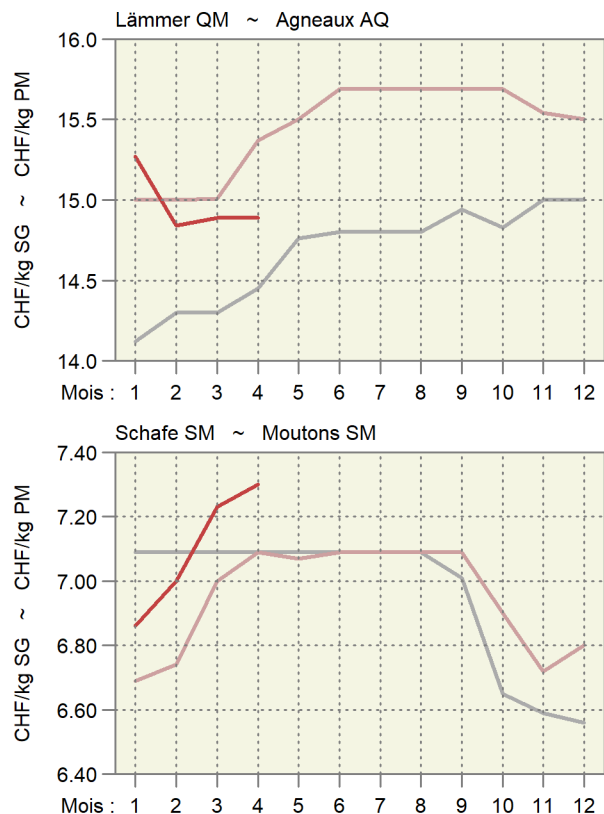
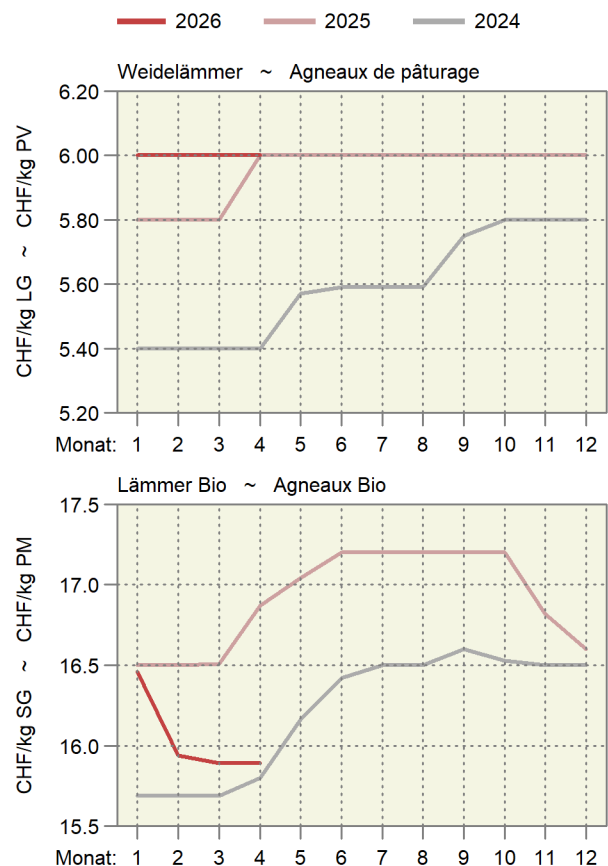

6.7 Produzentenmilchpreis Prix du lait à la production

In Franken pro 100 kg, MwSt. inbegriffen ~ En francs par 100 kg, TVA incluse

| Jahr ~ Année | Monate ~ Mois | | | | | | | | | | | | Type du lait |
|---------------------------|---------------|-------|-------|-------|-------|-------|-------|-------|--------|-------|-------|-------|-------------------------|
| | Jan | Feb | Mrz | Apr | Mai | Jun | Jul | Aug | Sep | Okt | Nov | Dez | |
| Milchart | Jan | Fév | Mar | Avr | Mai | Jun | Jul | Aoû | Sep | Oct | Nov | Déc | |
| 2023 | | | | | | | | | | | | | 2023 |
| Verkehrsmilch | 78.43 | 76.55 | 74.50 | 73.78 | 73.24 | 75.17 | 77.34 | 78.03 | 78.42 | 77.92 | 76.96 | 77.14 | Lait commercialisé |
| Molkereimilch | 75.01 | 72.41 | 70.53 | 69.19 | 68.07 | 70.07 | 72.43 | 73.71 | 73.65 | 73.05 | 71.73 | 72.19 | Lait de centrale |
| Verkäste Milch | 79.80 | 79.16 | 76.61 | 76.73 | 76.26 | 77.29 | 79.17 | 79.04 | 79.95 | 79.12 | 78.80 | 79.47 | Transf. en fromage |
| Milch gewerbl. Käseereien | 82.01 | 82.74 | 80.39 | 81.44 | 81.37 | 81.30 | 82.00 | 81.24 | 82.68 | 82.09 | 82.89 | 83.83 | Fromageries artisanales |
| Biomilch | 92.50 | 88.37 | 86.02 | 85.90 | 85.19 | 90.43 | 95.23 | 96.15 | 96.40 | 96.01 | 93.04 | 92.50 | Lait bio |
| 2024 | | | | | | | | | | | | | 2024 |
| Verkehrsmilch | 75.62 | 72.72 | 71.29 | 71.43 | 71.20 | 73.84 | 77.42 | 77.49 | 78.83 | 78.84 | 76.86 | 77.01 | Lait commercialisé |
| Molkereimilch | 70.66 | 67.18 | 66.07 | 65.29 | 64.90 | 67.85 | 71.70 | 72.31 | 73.30 | 74.08 | 71.69 | 71.86 | Lait de centrale |
| Verkäste Milch | 77.63 | 75.68 | 73.98 | 74.67 | 74.37 | 76.52 | 78.82 | 78.71 | 80.40 | 79.68 | 78.53 | 78.73 | Transf. en fromage |
| Milch gewerbl. Käseereien | 81.66 | 80.68 | 79.09 | 80.45 | 80.12 | 81.25 | 82.26 | 81.53 | 83.71 | 82.61 | 82.26 | 82.29 | Fromageries artisanales |
| Biomilch | 91.82 | 87.69 | 85.64 | 85.80 | 85.51 | 90.50 | 98.22 | 99.02 | 99.93 | 99.35 | 95.48 | 95.07 | Lait bio |
| 2025 | | | | | | | | | | | | | 2025 |
| Verkehrsmilch | 77.39 | 74.94 | 73.81 | 73.15 | 72.88 | 75.58 | 78.15 | 79.46 | 80.00 | 79.66 | 76.62 | 75.58 | Lait commercialisé |
| Molkereimilch | 72.07 | 69.24 | 67.90 | 66.81 | 66.45 | 69.00 | 72.07 | 72.95 | 73.81 | 73.96 | 70.40 | 69.01 | Lait de centrale |
| Verkäste Milch | 79.40 | 78.16 | 76.53 | 76.37 | 75.83 | 77.90 | 80.03 | 81.32 | 82.03 | 81.17 | 79.08 | 78.49 | Transf. en fromage |
| Milch gewerbl. Käseereien | 83.35 | 82.98 | 81.57 | 82.08 | 81.39 | 82.52 | 83.95 | 85.25 | 86.02 | 84.83 | 83.71 | 83.11 | Fromageries artisanales |
| Biomilch | 94.96 | 91.42 | 88.68 | 88.29 | 88.19 | 93.68 | 98.80 | 99.92 | 100.28 | 99.05 | 94.37 | 93.39 | Lait bio |
| 2026 | | | | | | | | | | | | | 2026 |
| Verkehrsmilch | 74.33 | 69.86 | 68.25 | | | | | | | | | | Lait commercialisé |
| Molkereimilch | 66.53 | 60.16 | 59.10 | | | | | | | | | | Lait de centrale |
| Verkäste Milch | 78.34 | 76.32 | 74.17 | | | | | | | | | | Transf. en fromage |
| Milch gewerbl. Käseereien | 83.49 | 83.12 | 80.45 | | | | | | | | | | Fromageries artisanales |
| Biomilch | 93.61 | 89.55 | 86.38 | | | | | | | | | | Lait bio |

Bundesamt für Landwirtschaft (BLW), Fachbereich Marktanalysen

Office fédéral de l'agriculture (OFAG), secteur Analyses du marché

Produzentenmilchpreis nach Monat Prix du lait à la production par mois

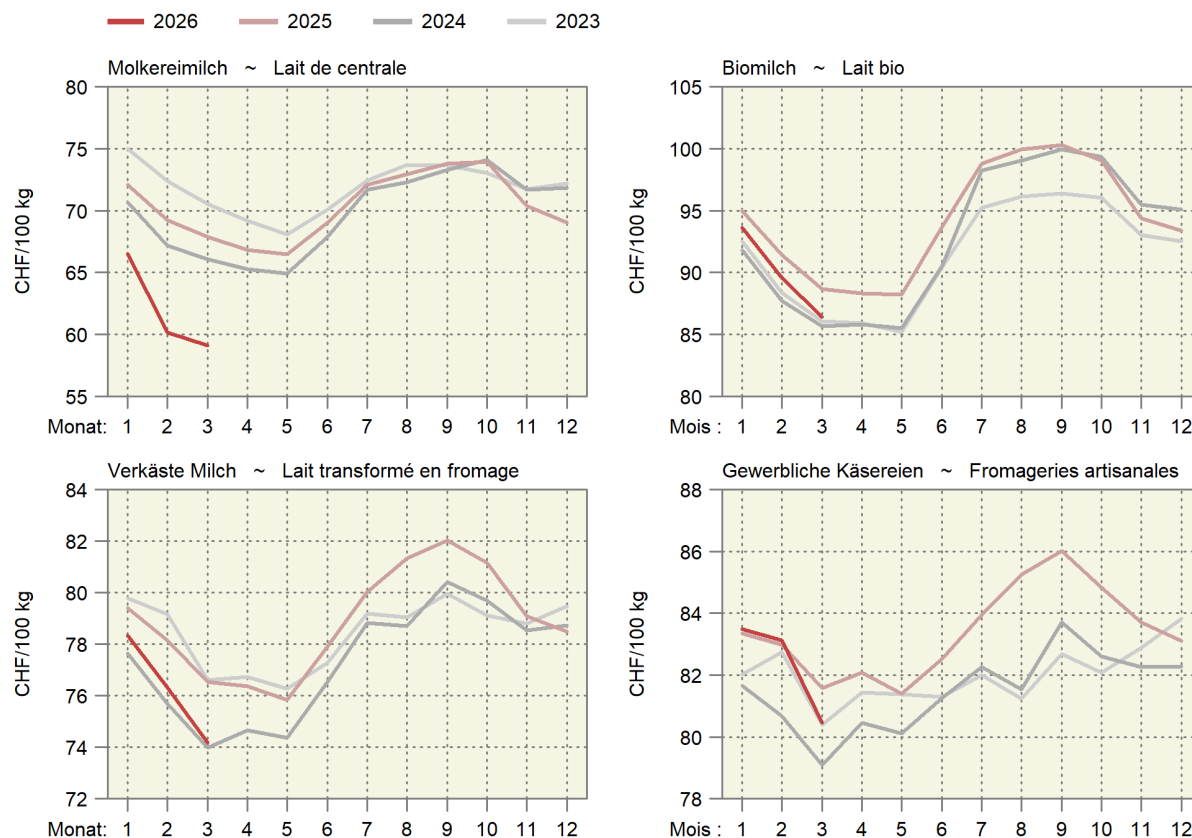

6.8 Produzentenpreisindex Landwirtschaft Indice des prix à la production dans l'agriculture

Ohne Gartenbau- und Baumschulprodukte, Dezember 2025 = 100
Sans produits de pépinières et produits horticoles, décembre 2025 = 100

| Produkte | Gewichtung 2025 | 2025 | 2026 | | Veränderung in % zum | | Produits |
|---|--------------------|-------|---------|---------|-------------------------|-------------|---|
| | | März | Februar | März | Variation en % par rap. | | |
| | | | Mars | Février | Mars | Vorjahr | |
| | | | | | | | |
| | | | | | | Année préc. | Mois préc. |
| Landwirtschaftliche Produkte ¹ | 100.0000 | 100.8 | 97.1 | 97.0 | -3.8 | -0.2 | Produits agricoles ¹ |
| Pflanzliche Erzeugung | 30.3103 | 103.1 | 100.6 | 100.4 | -2.6 | -0.2 | Production végétale |
| Getreide | 4.4817 | 99.5 | 100.0 | 100.0 | 0.5 | - | Céréales |
| Weizen und Spelz | 3.3634 | 99.4 | 100.0 | 100.0 | 0.7 | - | Blé et épeautre |
| Roggen | 0.0534 | 99.1 | 100.0 | 100.0 | 0.9 | - | Seigle |
| Gerste | 0.6498 | 100.0 | 100.0 | 100.0 | - | - | Orge |
| Körnermais | 0.2786 | 100.0 | 100.0 | 100.0 | - | - | Maïs grains |
| Triticale | 0.1364 | 100.0 | 100.0 | 100.0 | - | - | Triticale |
| Handelsgewächse | 2.3575 | 101.1 | 100.0 | 100.0 | -1.0 | - | Plantes industrielles |
| Ölsaaten und Ölfrüchte | 1.3322 | 102.7 | 100.0 | 100.0 | -2.6 | - | Graines et fruits oléagineux |
| Eiweisspflanzen | 0.0743 | 100.0 | 100.0 | 100.0 | - | - | Protéagineux |
| Zuckerrüben | 0.9510 | 100.0 | 100.0 | 100.0 | - | - | Betteraves sucrières |
| Futterpflanzen | 0.7325 | 100.0 | 100.0 | 100.0 | - | - | Plantes fourragères |
| Frischgemüse | 10.5996 | 105.9 | 101.6 | 101.1 | -4.5 | -0.5 | Légumes frais |
| Frischgemüse Bio | 2.1515 | 105.8 | 101.8 | 101.0 | -4.5 | -0.8 | Légumes Bio |
| Frischgemüse ÖLN | 8.4481 | 107.0 | 100.9 | 101.8 | -4.8 | 1.0 | Légumes PER |
| Blumenkohl | 0.2449 | 134.0 | 100.0 | 100.0 | -25.4 | - | Chou-fleur |
| Tomaten | 1.6165 | 91.8 | 100.0 | 100.0 | 8.9 | - | Tomates |
| Sonstige Frischgemüse | 8.7382 | 108.1 | 102.0 | 101.4 | -6.2 | -0.6 | Autres légumes frais |
| Kopfkohl | 0.4292 | 107.2 | 93.5 | 92.8 | -13.4 | -0.8 | Chou pommé |
| Blattsalat | 1.2862 | 108.3 | 100.0 | 105.2 | -2.9 | 5.2 | Salades à feuilles |
| Spinat | 0.0670 | 100.0 | 100.0 | 100.0 | - | - | Epinards |
| Gurken | 0.4745 | 107.9 | 100.0 | 100.0 | -7.3 | - | Concombres |
| Karotten | 0.6786 | 98.8 | 100.0 | 100.0 | 1.2 | - | Carottes |
| Zwiebeln | 0.7046 | 124.6 | 106.9 | 106.9 | -14.2 | - | Oignons |
| Buschbohnen | 0.1714 | 99.4 | 100.0 | 100.0 | 0.7 | - | Haricots nains |
| Erbsen | 0.0468 | 96.1 | 100.0 | 100.0 | 4.0 | - | Petits pois |
| Sonstige Frischgemüse, a.n.g. | 4.6602 | 108.5 | 103.3 | 100.8 | -7.1 | -2.3 | Autres légumes frais, n.d.a. |
| Zichorien/Endivien | 0.5894 | 118.0 | 101.2 | 100.9 | -14.4 | -0.3 | Chicorées/Endives |
| Lauch | 0.5768 | 124.4 | 110.1 | 112.5 | -9.6 | 2.2 | Poireaux |
| Kohlrabi | 0.2075 | 106.7 | 100.0 | 100.0 | -6.3 | - | Chou-pomme |
| Radieschen/Rettich | 0.3582 | 101.2 | 100.0 | 100.0 | -1.2 | - | Radis/radis blanc |
| Zucchetti | 0.2899 | 114.7 | 100.0 | 100.0 | -12.8 | - | Courgettes |
| Sellerie | 0.5010 | 93.2 | 97.7 | 88.0 | -5.5 | -9.9 | Céleri-rave |
| Broccoli | 0.3496 | 115.6 | 100.0 | 100.0 | -13.5 | - | Brocoli |
| Fenchel | 0.1959 | 97.6 | 100.0 | 100.0 | 2.5 | - | Fenouil |
| Krautstiel | 0.1075 | 102.7 | 100.0 | 103.4 | 0.6 | 3.4 | Côte de bette |
| Chinakohl | 0.1166 | 101.8 | 100.5 | 100.5 | -1.3 | - | Chou chinois |
| Nüsslisalat | 0.6604 | 104.3 | 119.5 | 107.3 | 2.9 | -10.2 | Doucette |
| Rande | 0.3201 | 100.0 | 92.4 | 92.4 | -7.6 | - | Betteraves |
| Aubergine | 0.1810 | 102.0 | 100.0 | 100.0 | -2.0 | - | Aubergine |
| Pastinake | 0.0729 | ... | 90.3 | 90.3 | ... | - | Panais |
| Spargel | 0.1332 | ... | 100.0 | 100.0 | ... | - | Asperge |
| Kartoffeln | 2.5772 | 106.6 | 100.0 | 100.0 | -6.2 | - | Pommes de terre |
| Mehligkochende Speisesorten, ÖLN | 0.4415 | 110.0 | 100.0 | 100.0 | -9.1 | - | Variétés de consommation à chair farineuse, PER |
| Festkochende Speisesorten, ÖLN | 0.6601 | 108.6 | 100.0 | 100.0 | -7.9 | - | Variétés de consommation à chair ferme, PER |
| Speisesorten, Bio | 0.4533 | ... | 100.0 | 100.0 | ... | - | Variétés de consommation, Bio |
| Kartoffeln, Veredlung | 0.8407 | 99.9 | 100.0 | 100.0 | 0.1 | - | Pommes de terre, pour transformation |
| Obst | 9.5619 | 101.9 | 100.0 | 100.0 | -1.8 | - | Fruits |
| Frischobst | 4.5075 | 99.5 | 100.0 | 100.0 | 0.5 | - | Fruits frais |
| Tafeläpfel | 1.6694 | 101.0 | 100.0 | 100.0 | -1.0 | - | Pommes de table |
| Tafelbirnen | 0.2620 | 95.9 | 100.0 | 100.0 | 4.3 | - | Poires de table |
| Sonstiges Frischobst | 2.5761 | 98.9 | 100.0 | 100.0 | 1.1 | - | Autres fruits frais |
| Kirschen | 0.3410 | 97.6 | 100.0 | 100.0 | 2.5 | - | Cerises |
| Zwetschgen | 0.1496 | 90.2 | 100.0 | 100.0 | 10.9 | - | Prunes |
| Erdbeeren | 0.8481 | 100.0 | 100.0 | 100.0 | - | - | Fraises |
| Sonstiges Frischobst, a.n.g. | 1.2374 | 100.0 | 100.0 | 100.0 | -0.0 | - | Autres fruits frais, n.d.a. |
| Aprikosen | 0.2444 | 100.0 | 100.0 | 100.0 | - | - | Abricots |
| Himbeeren | 0.7798 | 100.1 | 100.0 | 100.0 | -0.1 | - | Framboises |
| Mostobst | 0.2132 | 100.0 | 100.0 | 100.0 | - | - | Fruits à cidre |
| Trauben | 5.0544 | 103.9 | 100.0 | 100.0 | -3.8 | - | Raisins |

/.

6.8 Produzentenpreisindex Landwirtschaft Indice des prix à la production dans l'agriculture

Ohne Gartenbau- und Baumschulprodukte, Dezember 2025 = 100

Sans produits de pépinières et produits horticoles, décembre 2025 = 100

| Produkte | Gewichtung 2025 | 2025 | | | 2026 | | | Veränderung in % zum Variation en % par rap. | Produits |
|------------------------------------|--------------------|---------------------|-------|---------|-------|-------------|------------|---|----------|
| | | Pondération 2025 | März | Februar | März | Vorjahr | Vormonat | | |
| | | | Mars | Février | Mars | Année préc. | Mois préc. | | |
| Tierische Erzeugung ¹ | 69.6897 | 98.9 | 95.6 | 95.5 | -3.5 | -0.1 | | Production animale ¹ | |
| Tiere | 36.2883 | 99.9 | 93.0 | 92.5 | -7.4 | -0.5 | | Animaux | |
| Rindvieh | 19.9707 | 89.1 | 96.3 | 95.0 | 6.6 | -1.3 | | Bovins | |
| Grossvieh | 15.0896 | 94.8 | 98.5 | 98.5 | 3.9 | 0.0 | | Gros bétail | |
| Kälber | 4.8811 | 79.6 | 89.5 | 84.2 | 5.7 | -5.9 | | Veaux | |
| Schweine | 10.1689 | 114.9 | 82.6 | 82.6 | -28.1 | - | | Porcs | |
| Schafe | 0.8110 | 96.7 | 95.5 | 95.8 | -0.8 | 0.4 | | Ovins | |
| Geflügel | 5.3378 | 100.0 | 100.0 | 101.4 | 1.4 | 1.4 | | Volaille | |
| Tierische Erzeugnisse ¹ | 33.4014 | 98.0 | 98.5 | 98.8 | 0.8 | 0.2 | | Produits animaux ¹ | |
| Rohmilch ² | 28.5950 | 97.7 | ... | ... | ... | ... | | Lait cru ² | |
| Eier | 4.5236 | 100.0 | 100.0 | 101.8 | 1.8 | 1.8 | | Œufs | |
| Sonstige tier. Erzeugnisse | 0.2828 | 100.0 | 100.0 | 100.0 | - | - | | Autres produits animaux | |

Produzentenpreisindex Landwirtschaft, Milch Indice des prix à la production dans l'agriculture, lait

Dezember 2025 = 100 ~ Décembre 2025 = 100

| Produkte | Gewichtung 2025 | 2025 | | 2026 | | Veränderung in % zum Variation en % par rap. | Produits | | |
|------------------------------|--------------------|---------------------|---------|----------|---------|---|--------------------|-------------|------------|
| | | Pondération 2025 | Januar | Dezember | Januar | | | Vorjahr | Vormonat |
| | | | Janvier | Décembre | Janvier | | | Année préc. | Mois préc. |
| Landwirtschaftliche Produkte | 100.0000 | 101.7 | 100.0 | 97.5 | -4.1 | -2.5 | Produits agricoles | | |
| Tierische Erzeugung | 69.6897 | 100.9 | 100.0 | 96.5 | -4.4 | -3.5 | Production animale | | |
| Tierische Erzeugnisse | 33.4014 | 102.0 | 100.0 | 98.5 | -3.4 | -1.5 | Produits animaux | | |
| Rohmilch | 28.5950 | 102.8 | 100.0 | 98.3 | -4.4 | -1.7 | Lait cru | | |
| Molkereimilch | 13.2920 | 104.4 | 100.0 | 96.4 | -7.7 | -3.6 | Lait de centrale | | |
| Käseemilch | 12.4675 | 101.2 | 100.0 | 99.8 | -1.3 | -0.2 | Lait de fromagerie | | |
| Biomilch | 2.8356 | 101.7 | 100.0 | 100.3 | -1.4 | 0.3 | Lait Bio | | |

¹ Die Indizes der zwei aktuellsten Monate sind provisorisch² Der Index für den Rohmilchpreis wird mit einer Verzögerung von zwei Monaten publiziert. Der provisorische Index enthält eine Schätzung des Rohmilchpreises.¹ Les indices des deux mois les plus actuels sont provisoires² L'indice du lait cru est publié avec un retard de deux mois. L'indice provisoire se base sur une estimation du prix du lait cru.

Wichtigste Produzentenpreisindizes nach Jahr und Monat
 Indices principaux des prix à la production, par année et mois
 Dezember 2025 = 100 ~ Décembre 2025 = 100

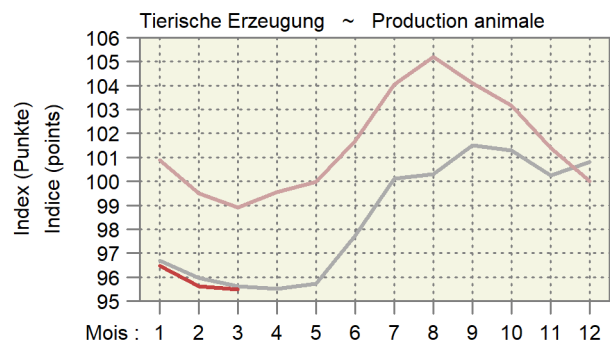
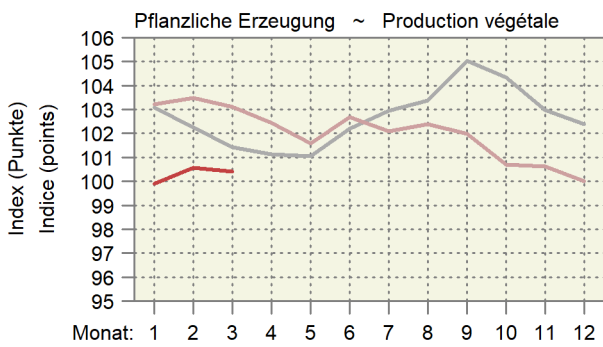
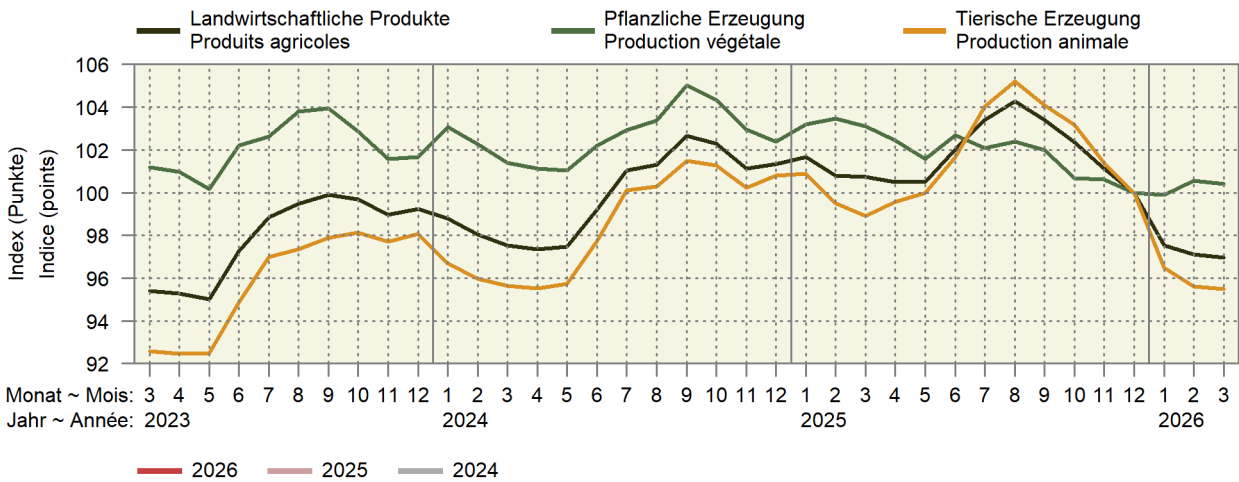

Entwicklung des Produzentenpreisindex Landwirtschaft
 Évolution de l'indice des prix à la production dans l'agriculture
 Änderungen von März 2026 gegenüber März 2025
 Variation du mois de mars 2026 par rapport au mois de mars 2025

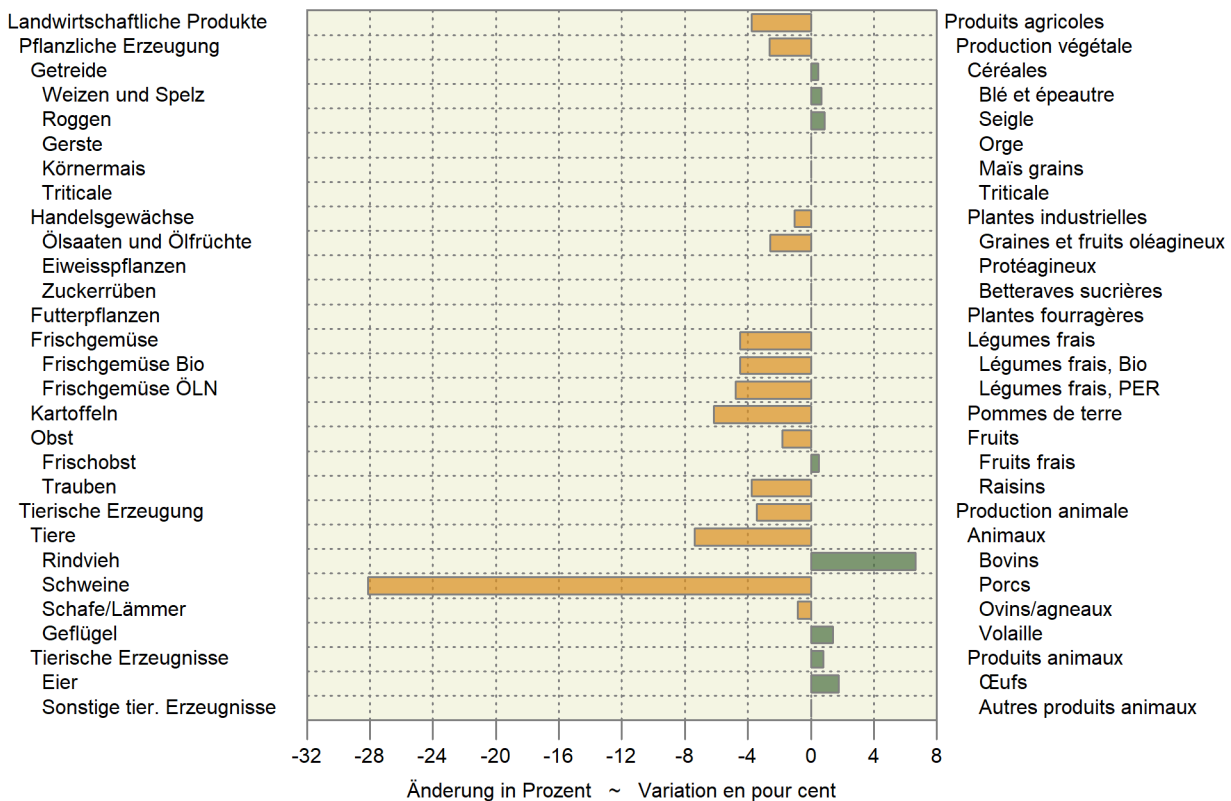

6.9 Rohholzpreise Prix du bois brut

Zweimonatliche Stichprobenerhebung, nach Menge gewichtete Preise exklusive MwSt, ab Waldstrasse, befahrbar mit LKW von 28-40 t; Preise der Fichten- und Tannensortimente in CHF/Festmeter, ohne Rinde gemessen, in Rinde geliefert; Preise des Energieholzes für Hackschnitzel in CHF/Schüttraummeter ohne Hackkosten.

Enquête par sondage bimensuelle, prix pondérés en fonction de la quantité, hors TVA, bord de route accessible par des camions de 28 à 40 t; prix des assortiments d'épicéa et de sapin en CHF/m3 pleins, livré non écorcé, mesuré sous écorce; prix du bois-énergie pour plaquettes forestières en CHF/m3 en vrac sans les frais de déchetage.

| Jahr ~ Année | 2025 | | 2026 | | Veränderung in % | |
|------------------|-----------------------------------|--|-----------------------------------|--------------------------------|--------------------------------------|--------------------|
| Monat ~ Mois | Januar/Februar Janvier/février | November/Dezember Novembre/décembre | Januar/Februar Janvier/février | Variation en % par rapport à | | |
| | | | | zum Vorjahr l'année précéd. | zur Vorperiode la période précéd. | |
| Fichte | 95.04 | 100.11 | 99.60 | 4.8 | -0.5 | Épicéa |
| Fi L1 2b B | 103.59 | 112.10 | 112.01 | 8.1 | -0.1 | Ep L1 2b B |
| Fi L1 2b C | 83.68 | 92.93 | 91.33 | 9.1 | -1.7 | Ep L1 2b C |
| Fi L1 3 B | 102.54 | 111.52 | 110.65 | 7.9 | -0.8 | Ep L1 3 B |
| Fi L1 3 C | 83.18 | 92.61 | 90.00 | 8.2 | -2.8 | Ep L1 3 C |
| Fi L1 2-4 B/C | 97.48 | 103.35 | 107.79 | 10.6 | 4.3 | Ep L1 2-4 B/C |
| Fi L1 4 B | 108.41 | 114.21 | 113.55 | 4.7 | -0.6 | Ep L1 4 B |
| Fi L1 4 C | 82.47 | 86.14 | 86.75 | 5.2 | 0.7 | Ep L1 4 C |
| Fi L1 5-6 B | 134.00 | 132.97 | 127.13 | -5.1 | -4.4 | Ep L1 5-6 B |
| Fi L1 5-6 C | 79.56 | 88.21 | 88.89 | 11.7 | 0.8 | Ep L1 5-6 C |
| Fi L3 2-4 B | 108.06 | 116.78 | 117.36 | 8.6 | 0.5 | Ep L3 2-4 B |
| Fi L3 2-4 C | 98.04 | 102.36 | 100.23 | 2.2 | -2.1 | Ep L3 2-4 C |
| Fi L1 2+ D | 65.86 | 71.60 | 70.67 | 7.3 | -1.3 | Ep L1 2+ D |
| Tanne | 90.46 | 91.33 | 89.51 | -1.1 | -2.0 | Sapin |
| Ta L1 2b B | 90.60 | 100.07 | 101.23 | 11.7 | 1.2 | Sa L1 2b B |
| Ta L1 2b C | 74.83 | 84.42 | 83.61 | 11.7 | -1.0 | Sa L1 2b C |
| Ta L1 3 B | 95.23 | 99.32 | 99.84 | 4.8 | 0.5 | Sa L1 3 B |
| Ta L1 3 C | 75.65 | 83.74 | 81.78 | 8.1 | -2.3 | Sa L1 3 C |
| Ta L1 2-4 B/C | 88.53 | 91.83 | 92.22 | 4.2 | 0.4 | Sa L1 2-4 B/C |
| Ta L1 4 B | 97.64 | 97.77 | 98.60 | 1.0 | 0.8 | Sa L1 4 B |
| Ta L1 4 C | 73.96 | 79.12 | 81.88 | 10.7 | 3.5 | Sa L1 4 C |
| Ta L1 5-6 B | 115.78 | 108.74 | 101.30 | -12.5 | -6.8 | Sa L1 5-6 B |
| Ta L1 5-6 C | 70.39 | 78.62 | 80.02 | 13.7 | 1.8 | Sa L1 5-6 C |
| Ta L3 2-4 B | 86.44 | 94.45 | 97.66 | 13.0 | 3.4 | Sa L3 2-4 B |
| Ta L3 2-4 C | 76.55 | 85.36 | 85.94 | 12.3 | 0.7 | Sa L3 2-4 C |
| Ta L1 2+ D | 56.97 | 67.83 | 65.00 | 14.1 | -4.2 | Sa L1 2+ D |
| Fichte/Tanne | | | | | | Épicéa/sapin |
| Fi-Ta L1 2-4 B/C | 74.90 | 84.39 | 85.45 | 14.1 | 1.3 | Ep-Sa L1 2-4 B/C |
| Energieholz | 22.44 | 21.63 | 22.22 | -1.0 | 2.7 | Bois-énergie |
| Nadelholz | 18.00 | 18.30 | 18.06 | 0.3 | -1.3 | Résineux |
| Laubholz | 25.81 | 24.87 | 24.53 | -5.0 | -1.4 | Feuillus |
| Gemischt | 23.26 | 23.53 | 23.10 | -0.7 | -1.8 | Mélangé |
| Mindere Qualität | 17.65 | 14.73 | 15.91 | -9.9 | 8.0 | Qualité inférieure |

WaldSchweiz und Agristat, Rohholzpreiserhebung

ForêtSuisse et Agristat, enquête sur les prix du bois brut

Entwicklung der Rohholzpreise

Évolution des prix du bois brut

Mittlere nach Menge gewichtete Preise ab Waldstrasse; nach Jahr und Perioden von zwei Monaten

Prix moyens pondérés en fonction de la quantité à partir du bord de route forestier ; par an et par période de deux mois

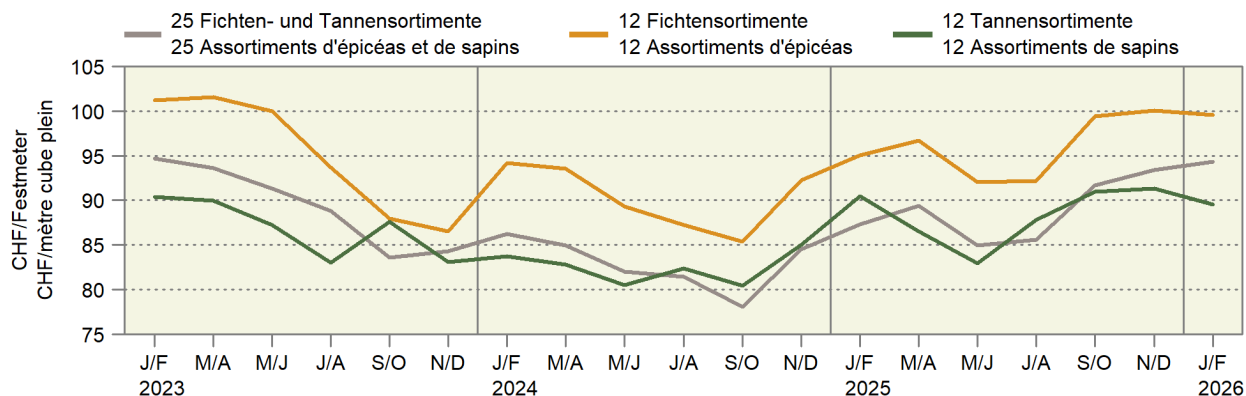

6.10 Einkaufspreise einiger landwirtschaftlicher Produktionsmittel Prix d'achat de divers agents de production agricole

Die Preise zur Indexberechnung werden anfangs Monat erhoben, franko Hof oder ab nächster Verkaufsstelle und ohne MwSt.

Les prix pour le calcul de l'indice sont relevés au début du mois, franco ferme ou à partir du point de vente le plus proche et sans TVA.

| Produktionsmittel | Einheit Unité | 2025 | | 2026 | | Differenz in CHF zum | | Agents de production |
|-----------------------------------|------------------|--------|---------|---------|--------|---------------------------------|------------|--|
| | | März | Januar | Februar | März | Différence en CHF par rapport à | | |
| | | Mars | Janvier | Février | Mars | Vorjahr | Vormonat | |
| | | Mars | Janvier | Février | Mars | Année préc. | Mois préc. | |
| Energiestoffe ¹ | | | | | | | | Sources énergétiques ¹ |
| Heizöl ² | CHF/hl | 89.26 | 81.90 | 82.69 | 109.36 | 20.10 | 26.67 | Mazout ² |
| Benzin ³ | CHF/hl | 99.87 | 94.32 | 93.40 | 99.87 | - | 6.47 | Essence ³ |
| Diesel ³ | CHF/hl | 108.31 | 103.69 | 102.76 | 113.86 | 5.55 | 11.10 | Diesel ³ |
| Düngemittel ⁴ | | | | | | | | Engrais ⁴ |
| Ammonsalpeter 27 % N + Mg | CHF/ 100 kg N | ... | 182.66 | 182.66 | 210.45 | ... | 27.80 | Nitrate d'ammoniaque 27 % N + Mg |
| Harnstoff 46 % N grob gekörnt | CHF/ 100 kg N | ... | 142.81 | 142.81 | 163.57 | ... | 20.76 | Urée 46 % N granulée |
| Phosphatdünger 18 % P + Mg | CHF/ 100 kg P | ... | 311.35 | 338.96 | 349.79 | ... | 10.83 | Engrais phosphaté 18 % P + Mg |
| Kalisalz 60 % K granulliert | CHF/ 100 kg K | ... | 94.22 | 94.22 | 95.03 | ... | 0.81 | Sel de potasse 60 % K granulé |
| PK-Dünger 0-20-30 | CHF/ 100 kg | ... | 70.27 | 70.27 | 70.96 | ... | 0.68 | Engrais PK 0-20-30 |
| NPK-Dünger 13-13-21 | CHF/ 100 kg | ... | 69.01 | 69.01 | 72.03 | ... | 3.02 | Engrais NPK 13-13-21 |
| NPK-Dünger 20-5-8 | CHF/ 100 kg | ... | 73.49 | 73.49 | 73.49 | ... | - | Engrais NPK 20-5-8 |

¹ Quelle: Landesindex der Konsumentenpreise (BFS)

² Preis für 9 001-14 000 Liter

³ Nach Abzug der Mineralölsteuerrückerstattung

⁴ Lieferbedingungen: Sackware, franko Hof, mind. 8 t

¹ Source : Indice suisse des prix à la consommation (OFS)

² Prix pour 9 001-14 000 litres

³ Après déduction du remboursement de l'impôt sur les carburants

⁴ Conditions de livraison : en sac, franco ferme, au moins 8 t

6.11 Einkaufspreisindex landwirtschaftlicher Produktionsmittel Indice des prix d'achat des agents de production agricole

Dezember 2025 = 100 ~ Décembre 2025 = 100

| Produktgruppen | Gewichtung 2023 | 2025 | | | Veränderung in % zum | | Groupes de produits |
|---|--------------------|---------------------|---------|---------|-------------------------------|------------|--|
| | | Pondération 2023 | 2025 | 2026 * | Variation en % par rapport à. | | |
| | | | März | Februar | März | Vorjahr | |
| | | Mars | Février | Mars | Année préc. | Mois préc. | |
| Gesamtinput | 100.0000 | 100.8 | 100.0 | 101.0 | 0.2 | 0.9 | Input total |
| Landwirtschaftliche Verbrauchsgüter (Vorleistungen) | 78.3571 | 100.9 | 100.0 | 101.2 | 0.2 | 1.2 | Produits consommés dans l'agricult. (consommation intermédiaire) |
| Saat- und Pflanzgut | 2.4548 | 100.6 | 101.6 | 102.1 | 1.6 | 0.6 | Semences et plants |
| Energie und Schmierstoffe | 7.2034 | 103.8 | 96.4 | 107.0 | 3.1 | 11.0 | Énergie et lubrifiants |
| Strom | 2.3522 | 100.0 | 95.5 | 95.5 | -4.5 | - | Électricité |
| Heizstoffe | 0.7331 | 106.2 | 99.6 | 120.0 | 13.1 | 20.5 | Combustibles de chauffage |
| Treibstoffe | 4.2026 | 105.8 | 96.2 | 111.7 | 5.6 | 16.0 | Carburants |
| Schmierstoffe | 0.2090 | 101.4 | 100.0 | 100.7 | -0.7 | 0.7 | Lubrifiants |
| Dünge- und Bodenverbesserungsmittel | 2.5639 | 99.8 | 100.0 | 107.8 | 8.0 | 7.8 | Engrais et amendements |
| Einnährstoffdünger | 1.4657 | 99.4 | 100.0 | 112.4 | 13.0 | 12.4 | Engrais simples |
| Mehrnährstoffdünger | 0.9051 | 99.7 | 100.0 | 101.5 | 1.9 | 1.5 | Engrais composés |
| Sonstige Dünge- und Bodenverbesserungsmittel | 0.1930 | 103.3 | 100.4 | 100.4 | -2.8 | - | Autres engrais et amendements |
| Pflanzenschutz- und Schädlingsbekämpfungsmittel | 1.0346 | 100.0 | 99.6 | 99.6 | -0.4 | - | Produits phytosanitaires et antiparasitaires |
| Tierarzt und Medikamente | 2.6236 | 101.1 | 99.6 | 100.6 | -0.6 | 0.9 | Vétérinaire et médicaments |
| Futtermittel | 22.7292 | 101.4 | 99.7 | 99.7 | -1.6 | -0.0 | Aliments pour animaux |
| Einzelfuttermittel | 4.8564 | 101.3 | 98.9 | 98.7 | -2.6 | -0.3 | Aliments simples |
| Mischfuttermittel | 17.8728 | 101.4 | 100.0 | 100.0 | -1.4 | 0.0 | Aliments composés |
| für Kälber | 1.2949 | 101.2 | 99.6 | 99.6 | -1.6 | - | pour veaux |
| für Rinder ohne Kälber | 4.9840 | 101.7 | 100.0 | 100.0 | -1.7 | 0.0 | pour bovins autres que veaux |
| für Schweine | 6.4354 | 101.8 | 100.0 | 100.0 | -1.7 | 0.0 | pour porcins |
| für Geflügel | 4.8527 | 100.7 | 100.0 | 100.0 | -0.7 | 0.0 | pour volailles |
| sonstige | 0.3057 | 99.3 | 99.9 | 99.9 | 0.5 | -0.0 | autres |
| Instandhaltung von Maschinen und Geräten | 7.5045 | 100.1 | 98.8 | 98.7 | -1.3 | -0.1 | Entretien des machines et de l'équipement |
| Instandhaltung von Bauten | 3.4831 | 101.1 | 99.5 | 99.5 | -1.6 | - | Entretien des bâtiments |
| Sonstige Waren und Dienstleistungen | 28.7600 | 100.3 | 101.2 | 101.2 | 1.0 | 0.0 | Autres biens et services |
| Landwirtschaftliche Dienstleistungen | 10.3604 | 100.0 | 101.9 | 101.9 | 1.9 | - | Services agricoles |
| Sonstige Waren und Dienstleistungen a.n.g | 18.3996 | 100.4 | 100.8 | 100.9 | 0.4 | 0.1 | Autres biens et services n.d.a. |
| Wasserkosten | 1.0786 | 97.8 | 101.5 | 101.6 | 3.9 | 0.0 | Frais de l'eau |
| Kleinwerkzeuge | 1.9653 | 104.5 | 100.1 | 100.1 | -4.2 | - | Petit outillage |
| Allg. Kosten Pflanzenbau | 2.7143 | 100.2 | 103.0 | 103.0 | 2.8 | - | Frais généraux en cult. végétale |
| Allg. Kosten Tierhaltung | 3.4111 | 100.3 | 100.1 | 100.2 | -0.1 | 0.1 | Frais généraux en prod. animale |
| Kommunikation | 5.0319 | 99.8 | 100.9 | 101.1 | 1.3 | 0.2 | Communication |
| Administration, Beratungsdienstleistungen, Finanzdienstleistungen | 2.3504 | 100.6 | 100.0 | 100.0 | -0.7 | - | Administration, services de consultation, services financiers |
| Berufsverbände | 1.8480 | 100.0 | 100.0 | 100.0 | - | - | Organisations professionnelles |
| Landwirtschaftl. Investitionsgüter | 21.6429 | 100.4 | 100.2 | 100.3 | -0.1 | 0.0 | Investissements agricoles |
| Ausrüstungsgüter | 13.6004 | 101.3 | 100.4 | 100.4 | -0.8 | 0.0 | Biens d'équipements |
| Einrichtungen und sonstige Maschinen | 9.8271 | 101.8 | 100.3 | 100.3 | -1.5 | - | Équipements et autres machines |
| Einachsschlepper und andere einachsige Motorgeräte | 0.5916 | 100.0 | 101.5 | 101.5 | 1.5 | - | Monoaxes et autres machines à un essieu |
| Maschinen und Geräte für die Bodenbearbeitung | 2.5654 | 101.9 | 100.3 | 100.3 | -1.5 | - | Machines et équipements pour la culture du sol |
| Maschinen und Geräte für die Ernte | 3.7646 | 103.5 | 100.1 | 100.1 | -3.4 | - | Machines et équipements pour la récolte |
| Maschinen und Einrichtungen der Innenwirtschaft | 2.9055 | 100.0 | 100.4 | 100.4 | 0.4 | - | Machines et équipements utilisés à l'intérieur de la ferme |
| Fahrzeuge | 3.7733 | 99.9 | 100.7 | 100.7 | 0.8 | 0.0 | Véhicules |
| Zugmaschinen | 2.4507 | 99.6 | 100.9 | 100.9 | 1.4 | - | Tracteurs |
| Sonstige Fahrzeuge | 1.3226 | 100.4 | 100.2 | 100.2 | -0.2 | 0.0 | Autres véhicules |
| Bauten | 7.1270 | 98.9 | 100.0 | 100.0 | 1.1 | - | Constructions |
| Sonstige Investitionen | 0.9156 | 99.3 | 99.5 | 100.0 | 0.7 | 0.5 | Autres investissements |
| Produktionsmittel landwirtschaftlicher Herkunft | 25.1840 | 101.3 | 99.9 | 99.9 | -1.3 | 0.0 | Agents de production d'origine agricole |
| Restliche Produktionsmittel | 74.8160 | 100.6 | 100.1 | 101.3 | 0.7 | 1.2 | Autres agents de production |

Entwicklung der wichtigsten Einkaufspreisindizes nach Jahr und Monat
 Évolution des indices des prix d'achat des agents de production, par année et mois

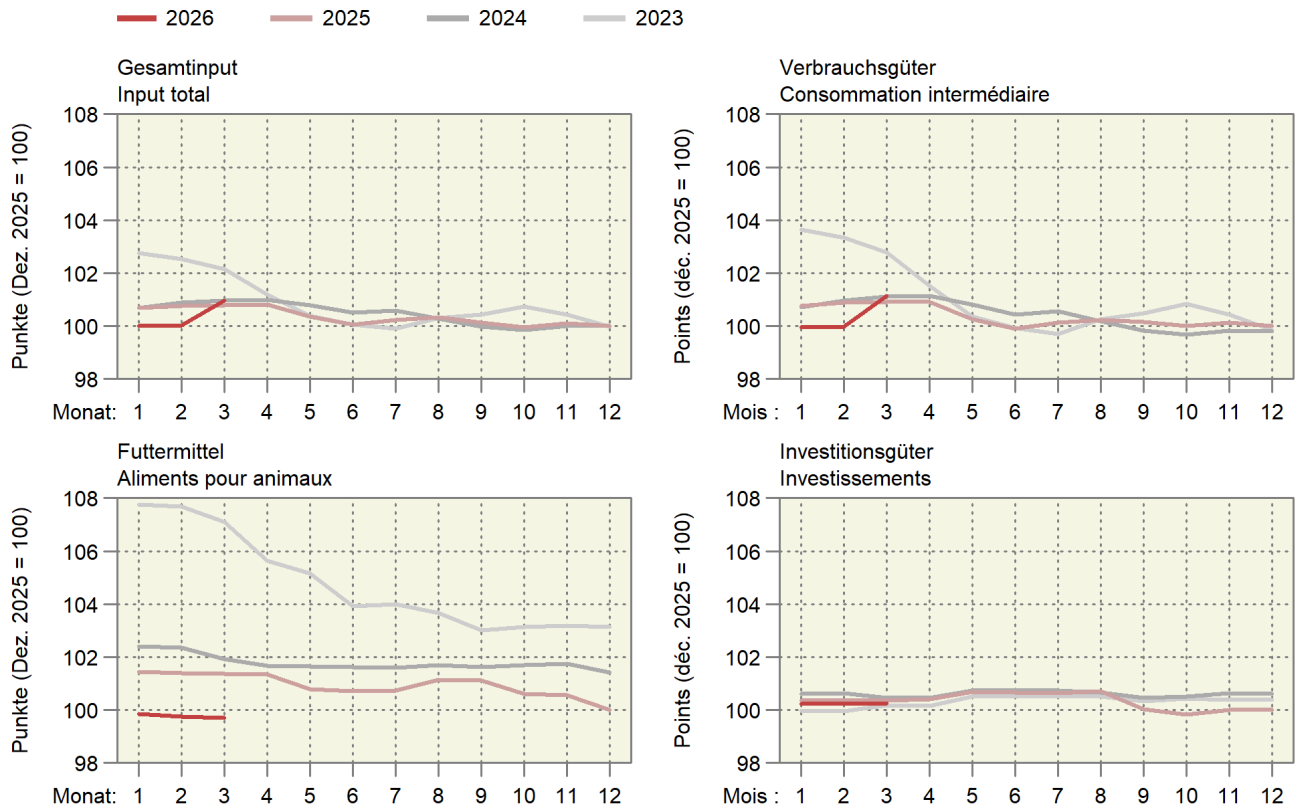

Entwicklung der wichtigsten Einkaufspreisindizes

Évolution des principaux indices des prix d'achats des agents de production

Entwicklung nach Jahr und Monat, Dezember 2025 = 100; oben rechts: Änderung in Prozent im letzten Monat gegenüber dem Vorjahresmonat

Évolution par année et mois, décembre 2025 = 100 ; à droite en haut : changement en pour cent dans le dernier mois par rapport au mois de l'année précédente

— 2026 — 2025 — 2024

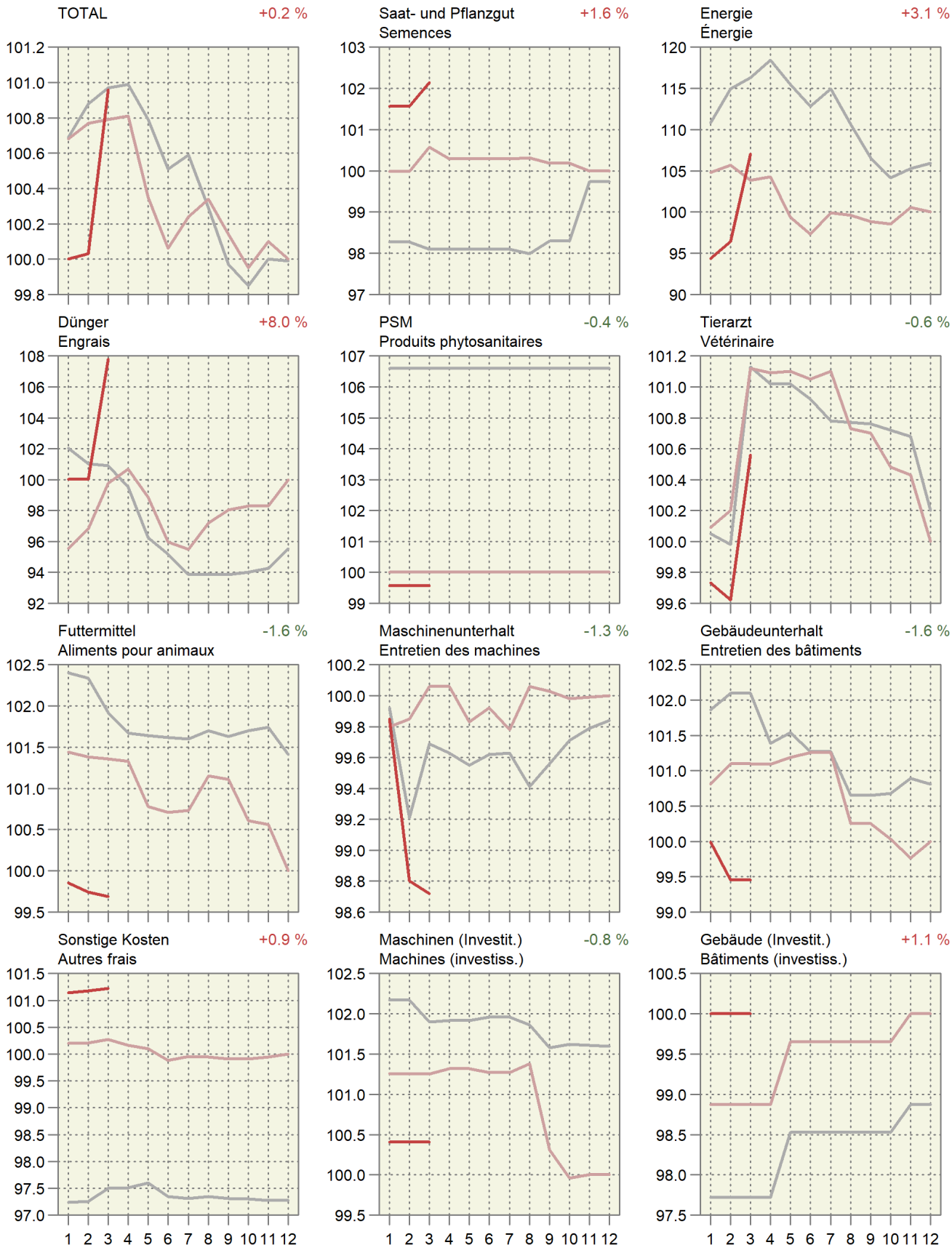

6.12 Index der Preise landwirtschaftlicher Produktionsfaktoren Indice des prix de facteurs de la production agricole

Dezember 2025 = 100 ~ Décembre 2025 = 100

| Produktgruppen | Gewichtung 2019 Pondération 2019 | 2025 | | | | 2026 | | | | Veränderung in % zum | | Groupes de produits |
|-----------------------------------|-------------------------------------|-------|---------|---------|-------|-------------|------------|-------------|------------|-------------------------------|------------|---------------------|
| | | 2025 | | 2026 | | 2025 | | 2026 | | Variation en % par rapport à. | | |
| | | März | Januar | Februar | März | Vorjahr | Vormonat | Vorjahr | Vormonat | Vorjahr | Vormonat | |
| | | Mars | Janvier | Février | Mars | Année préc. | Mois préc. | Année préc. | Mois préc. | Année préc. | Mois préc. | |
| Kapitalkosten | 100.0000 | 110.4 | 99.3 | 96.2 | 103.0 | -6.7 | 7.1 | -6.7 | 7.1 | -6.7 | 7.1 | Coûts financiers |
| Arbeitskosten | 100.0000 | 100.1 | 100.4 | 100.4 | 100.4 | 0.3 | -0.0 | 0.3 | -0.0 | 0.3 | -0.0 | Coûts du travail |
| Lohnkosten | 79.0869 | 100.1 | 100.4 | 100.5 | 100.4 | 0.3 | -0.1 | 0.3 | -0.1 | 0.3 | -0.1 | Coûts salariaux |
| Lohnnebenkosten (Sozialkosten) | 20.9131 | 100.0 | 100.2 | 100.2 | 100.2 | 0.2 | - | 0.2 | - | 0.2 | - | Charges sociales |

Agristat

Agristat

Entwicklung des Preisindex landwirtschaftlicher Produktionsmittel und -faktoren

Évolution de l'indice de prix des agents et facteurs de la production agricole

Änderung von März 2025 bis März 2026 ~ Variation de mars 2025 jusqu'à mars 2026

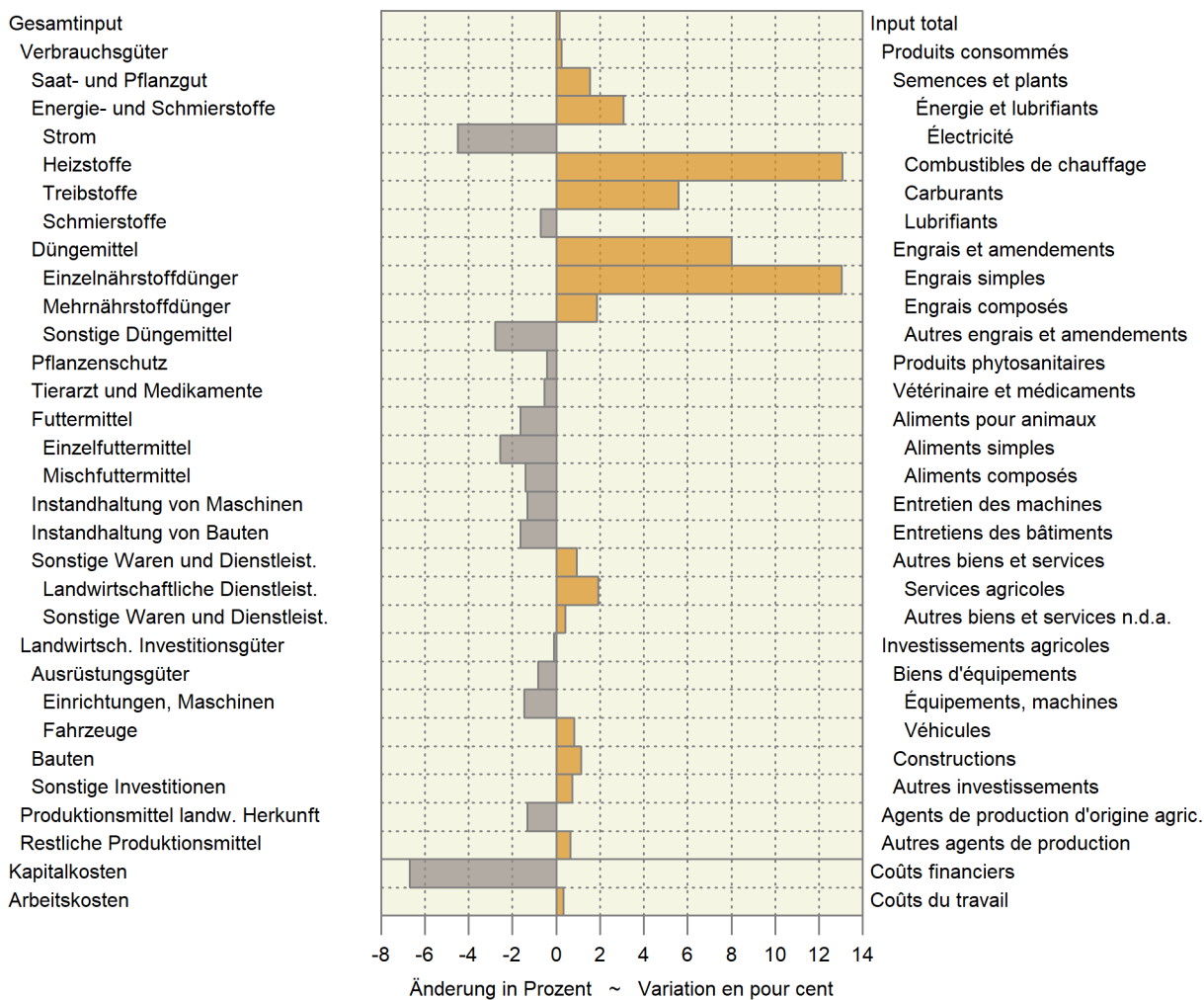

6.13 Landesindex der Konsumentenpreise Indice des prix à la consommation

Dezember 2025 = 100 ~ Décembre 2025 = 100

| Produktgruppen | Gewichtung 2025 ¹ | 2025 | | 2026 | | Veränderung in % zum | | Groupes de produits | |
|---------------------------|---------------------------------|----------------------------------|-------|--------|---------|----------------------|------------------------------|---|----------|
| | | Pondération 2025 ¹ | März | Januar | Februar | März | Variation en % par rapport à | | |
| | | | | | | | Vorjahr | | Vormonat |
| | | | | | | | | | |
| Mars | Janvier | Février | Mars | | | | | | |
| Landesindex Total | 100.000 | 100.5 | 99.9 | 100.6 | 100.8 | 0.3 | 0.2 | Indice total | |
| Nahrungsmittel | 9.435 | 100.9 | 100.7 | 100.9 | 100.5 | -0.5 | -0.4 | Alimentation | |
| Alkoholfreie Getränke | 0.872 | 101.5 | 101.4 | 100.4 | 101.1 | -0.4 | 0.7 | Boissons non alcooliques | |
| Alkoholische Getränke | 1.889 | 99.6 | 100.8 | 101.8 | 101.0 | 1.4 | -0.8 | Boissons alcooliques | |
| Tabakwaren | 1.579 | 97.9 | 100.4 | 100.6 | 100.7 | 2.9 | 0.2 | Produits du tabac | |
| Mahlzeiten in Gaststätten | 3.700 | 99.1 | 100.0 | 100.2 | 100.4 | 1.3 | 0.1 | Repas dans les restau- rants et cafés | |
| Getränke in Gaststätten | 1.777 | 99.2 | 99.9 | 100.0 | 100.1 | 0.9 | 0.1 | Boissons dans les restau- rants et cafés | |

¹ Der Index wird seit dem Jahr 2000 jährlich neu gewichtet¹ A partir de l'année 2000, la pondération de l'indice est revue chaque année

Bundesamt für Statistik (BFS)

Office fédéral de la statistique (OFS)

6.14 Vergleich der Indexentwicklung Comparaison de l'évolution des indices

Index der Einkaufspreise für Produktionsmittel (EPI), der Produzentenpreise landwirtschaftlicher Erzeugnisse (PPI-L) und der Konsumentenpreise für Nahrungsmittel (LIK), Dezember 2025 = 100

Indice des prix d'achat des agents de production (IPA), des prix à la production des produits agricoles (IPP-A) et des prix à la consommation des denrées alimentaires (IPC), décembre 2025 = 100

| | 2024 | | | | | | | | | 2025 | | |
|---------------|-------|-------|-------|-------|-------|-------|-------|-------|-------|-------|-------|-------|
| | Apr | Mai | Jun | Jul | Aug | Sep | Okt | Nov | Dez | Jan | Feb | Mrz |
| | Avr | Mai | Jun | Jul | Aoû | Sep | Oct | Nov | Déc | Jan | Fév | Mar |
| EPI ~ IPA | 101.0 | 100.8 | 100.5 | 100.6 | 100.3 | 100.0 | 99.9 | 100.0 | 100.0 | 100.7 | 100.8 | 100.8 |
| PPI-L ~ IPP-A | 97.4 | 97.5 | 99.2 | 101.0 | 101.3 | 102.7 | 102.3 | 101.1 | 101.3 | 101.7 | 100.8 | 100.8 |
| LIK ~ IPC | 101.9 | 103.0 | 103.5 | 104.4 | 104.0 | 103.9 | 103.1 | 102.0 | 101.0 | 101.1 | 101.0 | 100.9 |

| | 2025 | | | | | | | | | 2026 | | |
|----------------------------|-------|-------|-------|-------|-------|-------|-------|-------|-------|-------|-------|-------|
| | Apr | Mai | Jun | Jul | Aug | Sep | Okt | Nov | Dez | Jan | Feb | Mrz |
| | Avr | Mai | Jun | Jul | Aoû | Sep | Oct | Nov | Déc | Jan | Fév | Mar |
| EPI ~ IPA | 100.8 | 100.4 | 100.1 | 100.2 | 100.3 | 100.1 | 100.0 | 100.1 | 100.0 | 100.0 | 100.0 | 101.0 |
| PPI-L ~ IPP-A ¹ | 100.5 | 100.5 | 102.0 | 103.4 | 104.3 | 103.4 | 102.4 | 101.1 | 100.0 | 97.5 | 97.1 | 97.0 |
| LIK ~ IPC | 100.8 | 102.4 | 103.1 | 103.4 | 103.2 | 102.9 | 102.3 | 101.4 | 100.0 | 100.7 | 100.9 | 100.5 |

¹ Die Indices der zwei aktuellsten Monate sind provisorisch.

¹ Les indices des deux mois les plus actuels sont provisoires.

Indexentwicklung Évolution des indices

Dezember 2025 = 100 ~ Décembre 2025 = 100

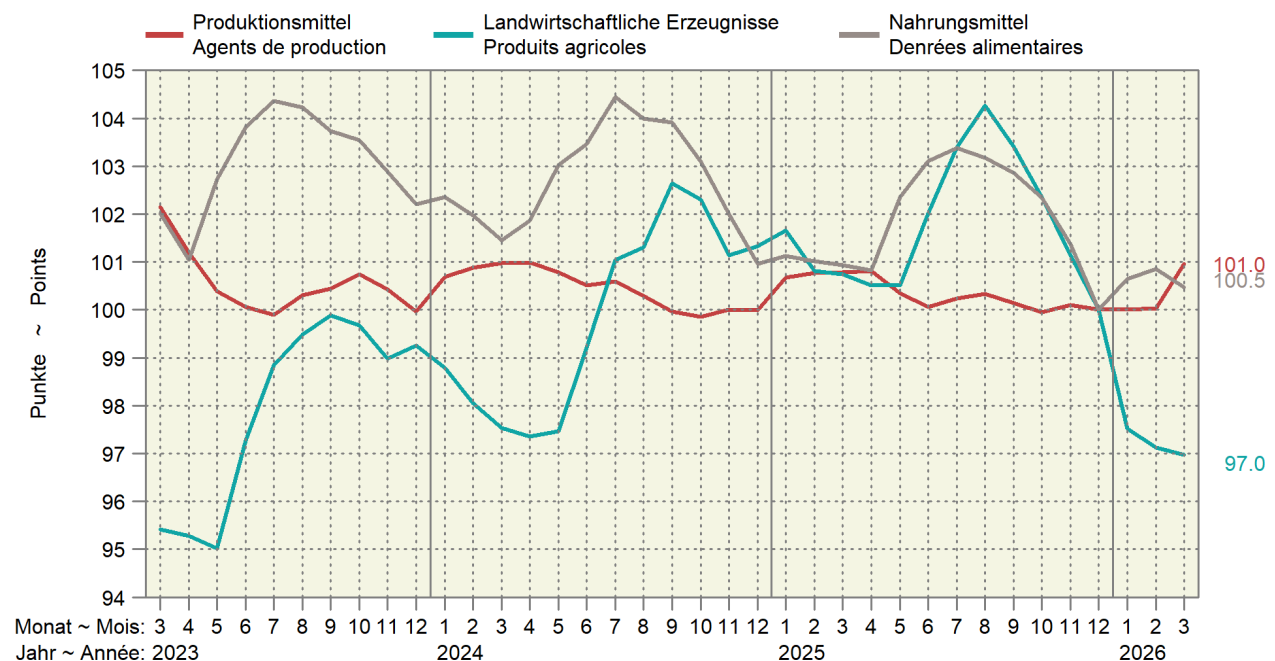

6.15 Kaufkraft landwirtschaftlicher Produkte im Verhältnis zu landwirtschaftlichen Produktionsmitteln Pouvoir d'achat des produits agricoles par rapport aux agents de production agricole

Verhältnis zwischen dem Produzentepreisindex Landwirtschaft und dem Einkaufspreisindex landw. Produktionsmittel, Dezember 2025 = 100. Die Indices der zwei aktuellsten Monate sind provisorisch.

Relation entre l'indice des prix à la production dans l'agriculture et l'indice des prix des agents de production agricoles, décembre 2025 = 100. Les indices des deux mois les plus actuels sont provisoires.

| Jahre | Jan | Feb | Mrz | Apr | Mai | Jun | Jul | Aug | Sep | Okt | Nov | Dez | Jahresmittel |
|--------|-------|-------|-------|------|-------|-------|-------|-------|-------|-------|-------|-------|------------------|
| Années | Jan | Fév | Mar | Avr | Mai | Jun | Jul | Aoû | Sep | Oct | Nov | Déc | Moyenne annuelle |
| 2022 | 100.2 | 97.8 | 95.8 | 95.6 | 95.9 | 96.2 | 97.9 | 95.9 | 97.2 | 97.5 | 95.9 | 97.0 | 96.9 |
| 2023 | 94.7 | 93.7 | 93.4 | 94.1 | 94.6 | 97.2 | 98.9 | 99.2 | 99.5 | 99.0 | 98.6 | 99.3 | 96.8 |
| 2024 | 98.1 | 97.2 | 96.6 | 96.4 | 96.7 | 98.7 | 100.4 | 101.0 | 102.7 | 102.4 | 101.1 | 101.3 | 99.4 |
| 2025 | 101.0 | 100.0 | 100.0 | 99.7 | 100.2 | 102.0 | 103.2 | 103.9 | 103.3 | 102.4 | 101.0 | 100.0 | 101.4 |
| 2026 | 97.5 | 97.1 | 96.1 | | | | | | | | | | |

Agristat

Agristat

Kaufkraft landw. Produkte im Verhältnis zu den landw. Produktionsmitteln
Pouvoir d'achat des produits agricoles par rapport aux agents de production agricole
Dezember 2025 = 100 ~ Décembre 2025 = 100

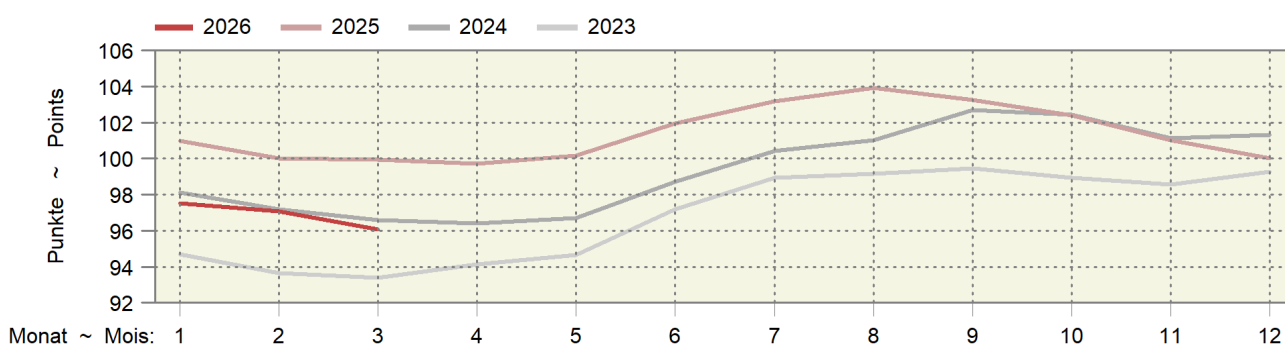

6.16 Kaufkraft landwirtschaftlicher Produkte im Verhältnis zu den Konsumentenpreisen Pouvoir d'achat des produits agricoles par rapport aux prix à la consommation

Verhältnis zwischen dem Produzentepreisindex Landwirtschaft und dem Landesindex der Konsumentenpreise, Dezember 2025 = 100. Die Indices der zwei aktuellsten Monate sind provisorisch.

Relation entre l'indice des prix à la production dans l'agriculture et l'indice des prix à la consommation, décembre 2025 = 100. Les indices des deux mois les plus actuels sont provisoires.

| Jahre | Jan | Feb | Mrz | Apr | Mai | Jun | Jul | Aug | Sep | Okt | Nov | Dez | Jahresmittel |
|--------|-------|-------|-------|-------|------|-------|-------|-------|-------|-------|-------|-------|------------------|
| Années | Jan | Fév | Mar | Avr | Mai | Jun | Jul | Aoû | Sep | Oct | Nov | Déc | Moyenne annuelle |
| 2022 | 99.6 | 97.5 | 96.4 | 97.7 | 98.4 | 99.0 | 100.6 | 99.0 | 101.0 | 101.0 | 99.7 | 100.0 | 99.2 |
| 2023 | 99.1 | 97.0 | 96.3 | 96.1 | 95.6 | 97.8 | 99.6 | 100.0 | 100.5 | 100.2 | 99.7 | 99.9 | 98.5 |
| 2024 | 99.3 | 97.9 | 97.4 | 96.9 | 96.8 | 98.5 | 100.5 | 100.8 | 102.4 | 102.2 | 101.1 | 101.4 | 99.6 |
| 2025 | 101.8 | 100.4 | 100.3 | 100.0 | 99.9 | 101.2 | 102.6 | 103.5 | 102.9 | 102.1 | 101.1 | 100.0 | 101.3 |
| 2026 | 97.6 | 96.6 | 96.2 | | | | | | | | | | |

Agristat

Agristat

Kaufkraft landwirtschaftlicher Produkte im Verhältnis zu den Konsumentenpreisen
Pouvoir d'achat des produits agricoles par rapport aux prix à la consommation
Dezember 2025 = 100 ~ Décembre 2025 = 100

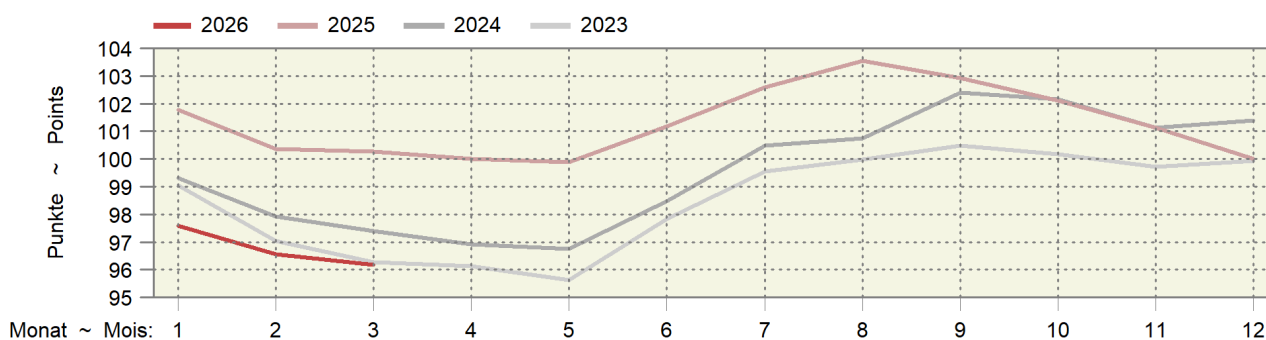

6.17 Produzenten- und Importpreisindex Indice des prix à la production et à l'importation

Dezember 2025 = 100 ~ Décembre 2025 = 100

| Produktgruppen | Gewichtung 2025 Pondération 2025 | 2025 | | | | 2026 | | | | Veränderung in % zum Variation en % par rapport à | | Groupes de produits | | |
|---|---|--------------|-------------------|--------------------|--------------|------------------------|------------------------|---|--|--|--|---------------------|------------------------|--|
| | | 2025 | | 2026 | | 2025 | | 2026 | | Vorjahr Année préc. | | | Vormonat Mois préc. | |
| | | März Mars | Januar Janvier | Februar Février | März Mars | Vorjahr Année préc. | Vormonat Mois préc. | | | | | | | |
| Produzentenpreisindex Total | 100.0000 | 101.9 | 99.8 | 99.4 | 99.4 | -2.4 | 0.1 | Indice des prix à la production, total | | | | | | |
| Landw. Produkte, inbegr. Gartenbau- und Baum- schulprodukte | 1.6083 | 100.2 | 97.1 | 96.4 | 95.9 | -4.3 | -0.5 | Produits agricoles, produits de pépinières et prod. horticoles inclus | | | | | | |
| Nahrungs- und Futtermittel | 8.1967 | 99.9 | 99.9 | 99.6 | 99.3 | -0.6 | -0.4 | Produits alimentaires et aliments fourragers | | | | | | |
| Getränke | 0.5532 | 99.9 | 100.0 | 100.0 | 102.3 | 2.4 | 2.3 | Boissons | | | | | | |
| Tabakwaren | 0.1931 | 99.7 | 100.0 | 100.0 | 101.3 | 1.7 | 1.3 | Tabacs | | | | | | |
| Forstwirtschaftliche Produkte | 0.0953 | 96.2 | 100.0 | 101.9 | 101.9 | 5.9 | - | Produits sylvicoles | | | | | | |
| Holzprodukte | 1.7391 | 99.2 | 100.0 | 99.9 | 99.9 | 0.8 | - | Produits en bois | | | | | | |
| Importpreisindex, Total | 100.0000 | 103.4 | 99.5 | 99.7 | 100.0 | -3.2 | 0.3 | Indice des prix à l'importation, total | | | | | | |
| Landwirtschaftliche Produkte | 1.9815 | 105.5 | 104.8 | 105.7 | 103.4 | -2.0 | -2.2 | Produits agricoles | | | | | | |
| Nahrungs- und Futtermittel | 3.6311 | 100.1 | 100.1 | 99.4 | 97.9 | -2.1 | -1.5 | Produits alimentaires et aliments fourragers | | | | | | |
| Getränke | 1.0178 | 101.7 | 100.0 | 100.0 | 99.5 | -2.2 | -0.5 | Boissons | | | | | | |
| Holzprodukte | 1.0432 | 98.7 | 100.0 | 99.7 | 99.7 | 1.0 | - | Produits en bois | | | | | | |

Bundesamt für Statistik (BFS)

Office fédéral de la statistique (OFS)

Produzenten- und Importpreisindex

Indice des prix à la production et à l'importation

Produzentenpreisindex (PPI) und Importpreisindex (IPI), Dezember 2025 = 100

Indice des prix à la production (IPP) et indice des prix à l'importation (IPI), décembre 2025 = 100

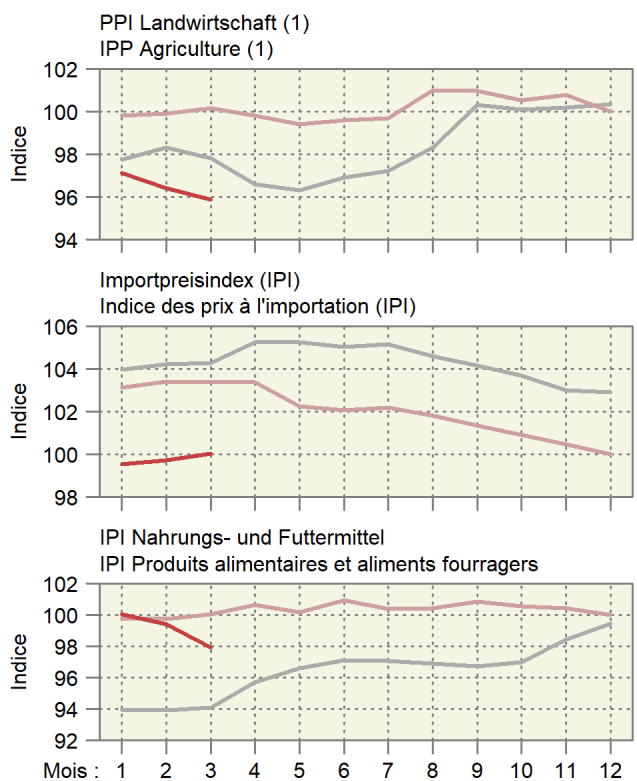
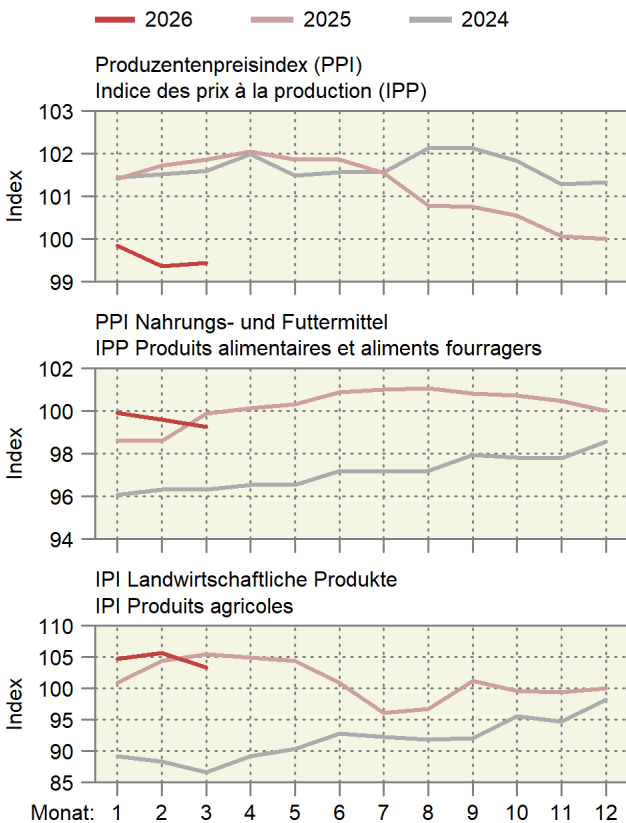

1) Inklusive Produkte des Gartenbaus und der Baumschulen ~ 1) Y compris les produits de pépinières et horticoles

6.18 Internationale Preise für Milchprodukte Prix internationaux de produits laitiers

In CHF/kg ~ En CHF/kg

| Produkte | 2025 | | 2026 | | | Differenz in CHF zum | | Produits | |
|------------------|---------------------------------|---------|---------|------|---------|----------------------|------------|-----------------------|--|
| | Différence en CHF par rapport à | | | | | | | | |
| | April | Januar | Februar | März | April * | Vorjahr | Vormonat | | |
| | Avril | Janvier | Février | Mars | Avril * | Année préc. | Mois préc. | | |
| Westeuropa | | | | | | | | Europe de l'Ouest | |
| Butter | 5.61 | 3.82 | 4.15 | 4.64 | 4.58 | -1.03 | -0.07 | Beurre | |
| Magermilchpulver | 2.23 | 2.05 | 2.22 | 2.54 | 3.16 | 0.93 | 0.62 | Poudre de lait écrémé | |
| Vollmilchpulver | 3.49 | 2.71 | 2.86 | 3.04 | 3.00 | -0.50 | -0.04 | Poudre de lait entier | |
| Ozeanien | | | | | | | | Océanie | |
| Butter | 6.30 | 4.16 | 4.57 | 5.37 | 5.46 | -0.84 | 0.10 | Beurre | |
| Magermilchpulver | 2.47 | 2.04 | 2.25 | 2.63 | 3.00 | 0.52 | 0.37 | Poudre de lait écrémé | |
| Vollmilchpulver | 3.40 | 2.63 | 2.75 | 2.94 | 2.98 | -0.42 | 0.04 | Poudre de lait entier | |

Schweizer Milchproduzenten (SMP)

Producteurs suisses de lait (PSL)

Preisentwicklung für Milchprodukte auf dem Weltmarkt
Évolution des prix de produits laitiers sur le marché mondial

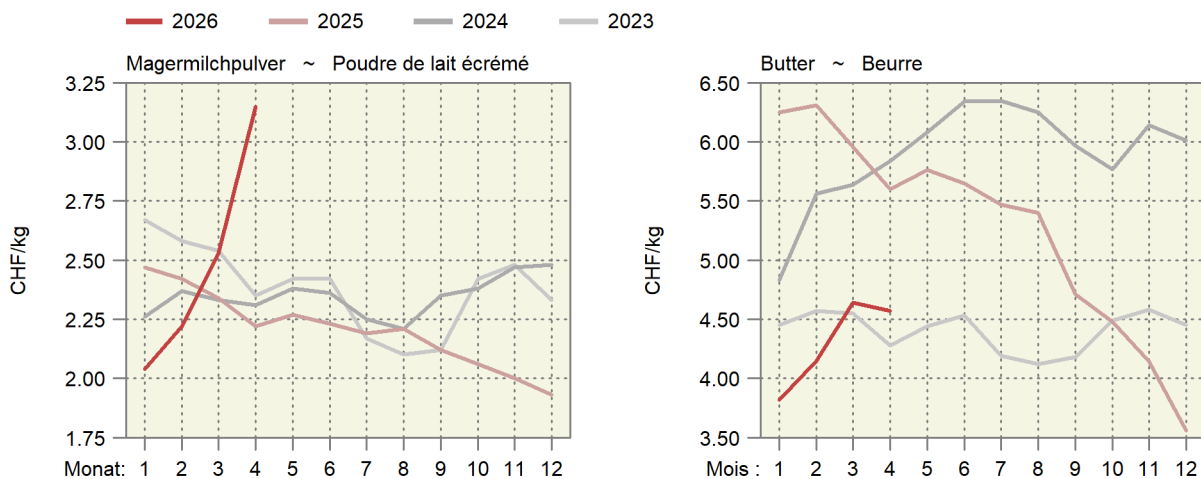

Entwicklung der Fett- und Eiweisspreise auf dem Weltmarkt
Évolution des prix de la graisse et de la protéine sur le marché mondial

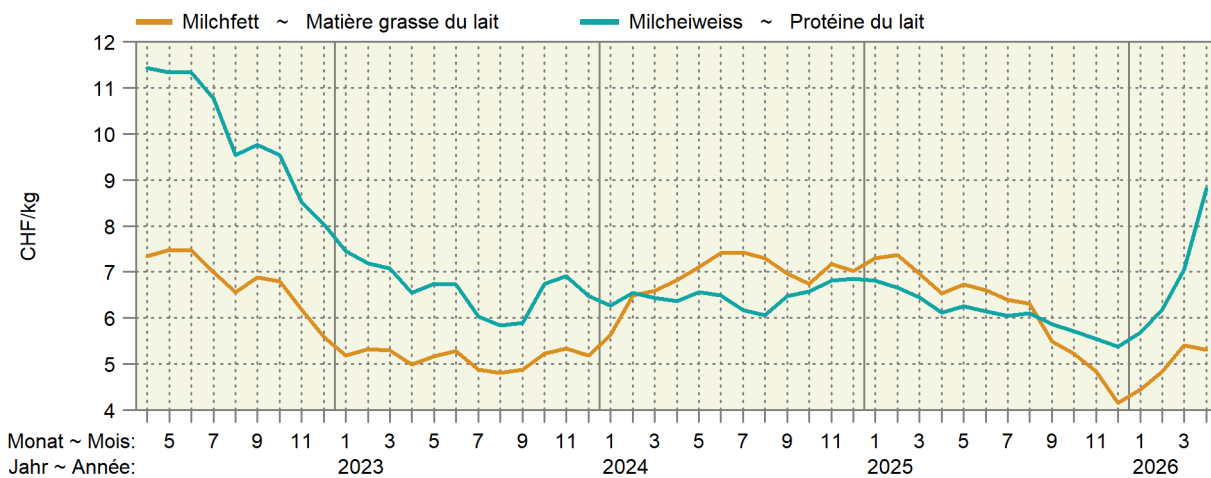

6.19 Preise von Schlachtvieh und Tränkekälbern in den Nachbarländern Prix du bétail de boucherie et des veaux à l'engrais dans les pays voisins

Euro-Preise umgerechnet in CHF pro kg SG oder pro Tier

Prix en euros transformés en CHF par kg PM ou par animal

| Kategorie | Land | Klasse | 2025 | 2026 | | | | | Differenz in CHF zum | | | |
|---|------|------------------------------|-------|---------|------|---------|-------------|--|----------------------|------------|---------------------------------|--|
| Catégorie | Pays | Classe | April | Februar | März | April * | | | | | Différence en CHF par rapport à | |
| | | | Avril | Février | Mars | Avril * | | | Vorjahr | Vormonat | | |
| | | | | | | | Année préc. | | | Mois préc. | | |
| Mastschweine (CHF/kg SG) ~ Porcs de boucherie (CHF/kg PM) | | | | | | | | | | | | |
| | DE | E | 1.92 | 1.43 | 1.59 | 1.65 | -0.27 | | | 0.06 | | |
| | FR | E | 1.80 | 1.44 | 1.44 | 1.47 | -0.33 | | | 0.03 | | |
| | IT | R | 2.09 | 1.78 | 1.74 | 1.86 | -0.23 | | | 0.12 | | |
| | AT | E | 2.01 | 1.50 | 1.67 | 1.73 | -0.28 | | | 0.07 | | |
| Mastmuni (CHF/kg SG) ~ Taureaux (CHF/kg PM) | | | | | | | | | | | | |
| | DE | R3 (T3) | 6.28 | 6.71 | 6.65 | 6.43 | 0.15 | | | -0.22 | | |
| | FR | R3 (T3) | 5.79 | 6.88 | 6.83 | 6.76 | 0.97 | | | -0.07 | | |
| | IT | R3 (T3) | 5.89 | 6.79 | 6.70 | 6.80 | 0.91 | | | 0.10 | | |
| | AT | R3 (T3) | 5.74 | 6.78 | 6.69 | 6.21 | 0.47 | | | -0.48 | | |
| Rinder (CHF/kg SG) ~ Génisses (CHF/kg PM) | | | | | | | | | | | | |
| | DE | R3 (T3) | 5.87 | 6.33 | 6.32 | 6.18 | 0.31 | | | -0.14 | | |
| | FR | R3 (T3) | 5.72 | 6.98 | 6.98 | 6.99 | 1.27 | | | 0.01 | | |
| | IT | R3 (T3) | 6.48 | 7.29 | 7.43 | 7.03 | 0.55 | | | -0.40 | | |
| | AT | R3 (T3) | 5.39 | 6.50 | 6.42 | 6.20 | 0.82 | | | -0.21 | | |
| Kühe (CHF/kg SG) ~ Vaches (CHF/kg PM) | | | | | | | | | | | | |
| | DE | O3 (A3) | 5.52 | 5.52 | 5.59 | 5.58 | 0.06 | | | -0.01 | | |
| | FR | O3 (A3) | 5.20 | 6.03 | 6.10 | 6.13 | 0.93 | | | 0.03 | | |
| | IT | O3 (A3) | 5.01 | 5.06 | 5.04 | 5.20 | 0.20 | | | 0.16 | | |
| | AT | O3 (A3) | 4.80 | 5.26 | 5.29 | 5.23 | 0.43 | | | -0.06 | | |
| Schlachtkälber (CHF/kg SG) ~ Veaux de boucherie (CHF/kg PM) | | | | | | | | | | | | |
| | DE | E-P (C-X) | 6.47 | 7.49 | 7.10 | 6.83 | 0.36 | | | -0.27 | | |
| | FR | R (T) | 7.56 | 8.72 | 8.69 | 8.66 | 1.09 | | | -0.03 | | |
| | IT | | 6.75 | 7.46 | 7.44 | 7.40 | 0.66 | | | -0.04 | | |
| | AT | E-P (C-X) | 6.93 | 8.72 | 8.71 | 8.30 | 1.37 | | | -0.41 | | |
| Tränkekälber männlich (CHF/Tier) ~ Veaux à l'engrais mâles (CHF/animal) | | | | | | | | | | | | |
| | DE | Milchtyp ~ Type laitier | 261 | 263 | 287 | 294 | 33 | | | 8 | | |
| | FR | Milchtyp ~ Type laitier | 209 | 218 | 252 | 259 | 50 | | | 7 | | |
| | IT | Milchtyp ~ Type laitier | 206 | 196 | 235 | 267 | 62 | | | 33 | | |
| | AT | Milchtyp ~ Type laitier | 243 | 258 | 296 | 291 | 47 | | | -5 | | |
| | DE | Masttyp ~ Type engraissement | 354 | 435 | 464 | 456 | 102 | | | -8 | | |
| | FR | Masttyp ~ Type engraissement | 364 | 437 | 474 | 491 | 127 | | | 18 | | |
| | IT | Masttyp ~ Type engraissement | 271 | 291 | 314 | 339 | 68 | | | 25 | | |
| | AT | Masttyp ~ Type engraissement | 486 | 620 | 647 | 674 | 188 | | | 27 | | |
| Schlachtlämmer (CHF/kg SG) ~ Agneaux de boucherie (CHF/kg PM) | | | | | | | | | | | | |
| | DE | | 10.17 | 8.54 | 9.23 | 9.84 | -0.33 | | | 0.61 | | |
| | FR | | 10.19 | 8.88 | 9.35 | 9.74 | -0.45 | | | 0.39 | | |
| | IT | | 7.86 | 8.21 | 8.06 | 8.34 | 0.48 | | | 0.28 | | |
| | AT | | 7.05 | 7.08 | 7.24 | 7.16 | 0.11 | | | -0.08 | | |

Verschiedene Quellen

Sources diverses

Preise von Schlachtvieh in den Nachbarländern

Prix du bétail de boucherie dans les pays voisins

In CHF pro kg Schlachtgewicht (SG) ~ En CHF par kg de poids mort (PM)

Deutschland / Allemagne (orange), Frankreich / France (cyan), Italien / Italie (green), Österreich / Autriche (red)

Schweine ~ Porcs

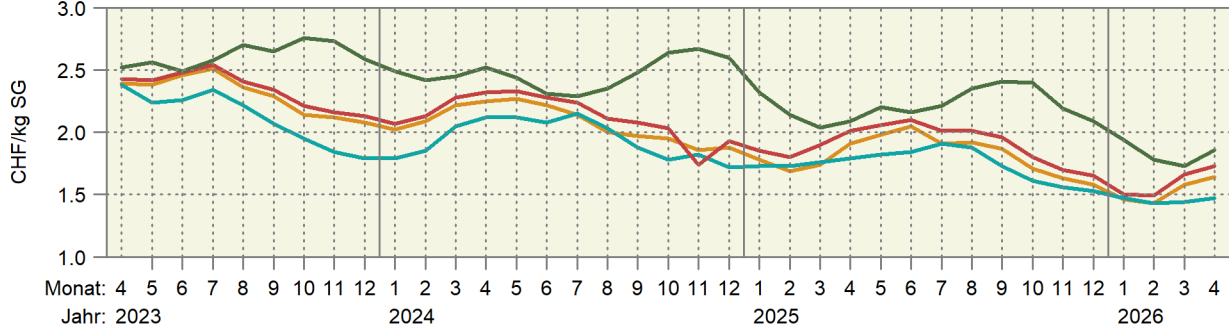

Muni ~ Taureaux

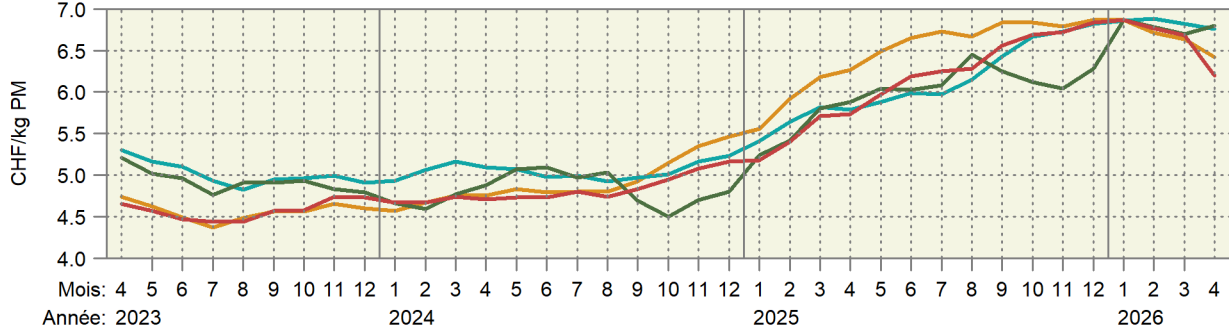

Kühe ~ Vaches

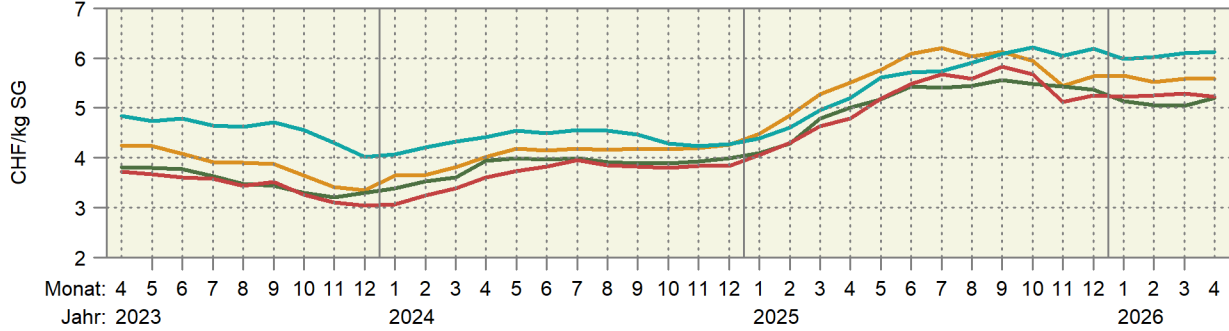

Schlachtkälber ~ Veaux de boucherie

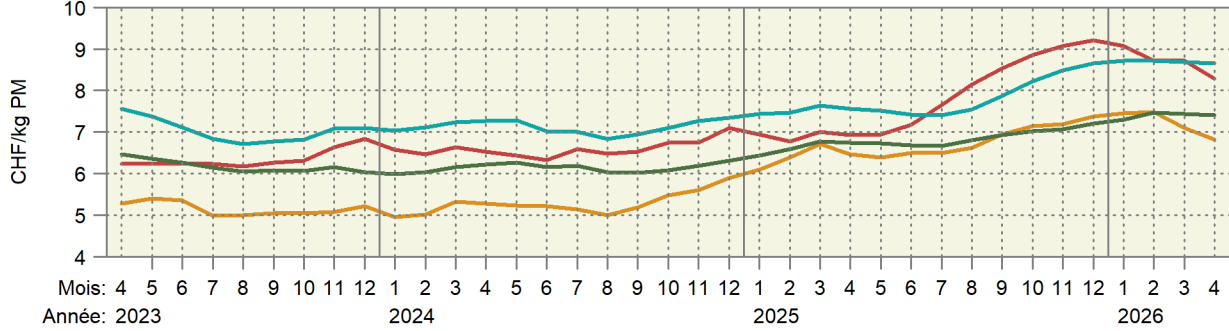

Schlachtlämmer ~ Agneaux de boucherie

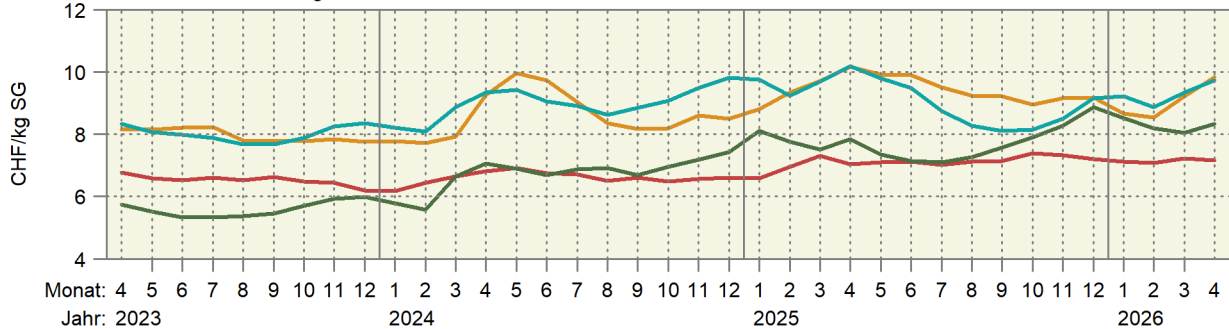

6.20 Weltmarktpreise Prix sur le marché mondial

Internationale Preise der Weltbank (WB), der Börse Chicago (C) und der Börse New York (NY), Preise in CHF/Tonne (Rohöl in CHF/1000 Liter, Gas in CHF/mmBTU bzw. CHF/26,4 Kubikmeter)

Prix internationaux de la Banque Mondiale (WB), de la bourse Chicago (C) et de la bourse New York (NY), prix en CHF/tonne (pétrole brut en CHF/1000 Liter, gaz en CHF/mmBTU c'est-à-dire CHF/26,4 mètres cubes)

| Produkte | Quelle Source | 2025 | | | | 2026 | | | | Differenz in CHF zum | | Produits |
|----------------------|------------------|-------|---------|-------|-------|---------------------------------|------------------------|---------------------------|--|----------------------|--|----------|
| | | April | Februar | März | April | Différence en CHF par rapport à | | | | | | |
| | | Avril | Février | Mars | Avril | Vorjahr Année préc. | Vormonat Mois préc. | | | | | |
| Rindvieh | C | 3 815 | 4 155 | 4 069 | 4 245 | 429.77 | 176.00 | Bovins | | | | |
| Rindfleisch | WB | 5 327 | 6 280 | 6 215 | 6 449 | 1 122.28 | 233.66 | Viande de bœuf | | | | |
| Mastrinder | C | 5 617 | 6 276 | 6 460 | 6 476 | 859.42 | 15.92 | Bovins à l'engrais | | | | |
| Schweine | C | 1 641 | 1 526 | 1 635 | 1 581 | -59.99 | -53.04 | Porcs | | | | |
| Geflügelfleisch | WB | 1 456 | 1 386 | 1 304 | 1 384 | -71.87 | 79.83 | Viande de poulet | | | | |
| Weizen | C | 167 | 154 | 171 | 172 | 5.54 | 1.52 | Blé | | | | |
| Weichweizen SRW USA | WB | 184 | 180 | 195 | 194 | 10.72 | -0.19 | Blé tendre SRW USA | | | | |
| Reis Thailand 5 % | WB | 347 | 316 | 300 | 318 | -29.31 | 18.19 | Riz Thaïlande 5 % | | | | |
| Mais | C | 156 | 131 | 142 | 141 | -15.38 | -1.37 | Maïs | | | | |
| Mais | WB | 180 | 162 | 167 | 169 | -11.07 | 1.50 | Maïs | | | | |
| Sojabohnen | C | 318 | 320 | 341 | 338 | 20.12 | -3.26 | Soja | | | | |
| Sojabohnen | WB | 341 | 355 | 372 | 365 | 24.32 | -6.36 | Soja | | | | |
| Sojamehl | WB | 309 | 302 | 318 | 327 | 18.33 | 9.76 | Farine de soja | | | | |
| Kaffee Arabica | WB | 7 227 | 5 475 | 5 799 | 5 761 | -1 465.30 | -38.19 | Café Arabica | | | | |
| Kaffee Robusta | WB | 4 540 | 3 062 | 3 066 | 2 864 | -1 675.82 | -202.31 | Café Robusta | | | | |
| Kaffee (CSCE) | NY | 6 923 | 4 992 | 5 122 | 5 219 | -1 704.10 | 96.82 | Café (CSCE) | | | | |
| Tee | WB | 2 432 | 2 088 | 2 118 | 2 229 | -203.02 | 111.25 | Thé | | | | |
| Kakao | WB | 6 820 | 2 772 | 2 550 | 2 680 | -4 139.52 | 129.82 | Cacao | | | | |
| Kakao | NY | 7 130 | 2 776 | 2 524 | 2 658 | -4 472.29 | 133.83 | Cacao | | | | |
| Bananen USA | WB | 922 | 937 | 954 | 904 | -17.92 | -49.54 | Bananes USA | | | | |
| Orangen | WB | 1 181 | 729 | 762 | 748 | -432.57 | -14.04 | Oranges | | | | |
| Kokosöl | WB | 2 078 | 1 746 | 1 848 | 1 863 | -214.99 | 14.59 | Huile de coco | | | | |
| Erdnussöl | WB | 1 151 | 956 | 984 | 986 | -164.37 | 2.73 | Huile d'arachides | | | | |
| Palmöl | WB | 832 | 803 | 872 | 906 | 73.69 | 33.53 | Huile de palme | | | | |
| Palmkernöl | WB | 1 749 | 1 774 | 2 025 | 2 058 | 309.06 | 33.06 | Huile de noix de palmiers | | | | |
| Sojaöl | WB | 937 | 991 | 1 175 | 1 281 | 344.51 | 106.57 | Huile de soja | | | | |
| Rapsöl | WB | 1 051 | 985 | 1 026 | 1 049 | -2.00 | 23.51 | Huile de colza | | | | |
| Sonnenblumenöl | WB | 1 025 | 1 117 | 1 153 | 1 166 | 141.29 | 13.71 | Huile de tournesol | | | | |
| Zucker | WB | 336 | 237 | 260 | 249 | -86.84 | -11.45 | Sucre | | | | |
| Zucker Nr. 11 (CSCE) | NY | 337 | 239 | 253 | 265 | -72.10 | 12.35 | Sucre n° 11 (CSCE) | | | | |
| Fischmehl | WB | 1 407 | 1 422 | 1 445 | 1 525 | 118.13 | 79.92 | Farine de poisson | | | | |
| Harnstoff | WB | 324 | 365 | 571 | 676 | 352.32 | 105.14 | Urée | | | | |
| Rohphosphat | WB | 128 | 118 | 120 | 120 | -7.29 | 0.33 | Phosphate brut | | | | |
| Diammoniumphosphat | WB | 531 | 484 | 518 | 572 | 40.84 | 54.30 | Phosphate diammonique | | | | |
| Triplesuperphosphat | WB | 415 | 414 | 439 | 519 | 104.20 | 80.12 | Triple superphosphate | | | | |
| Kaliumchlorid | WB | 294 | 288 | 299 | 317 | 22.13 | 17.10 | Chlorure de potassium | | | | |
| Kautschuk TSR20 | WB | 1 778 | 1 746 | 1 881 | 1 977 | 198.67 | 96.03 | Caoutchouc TSR20 | | | | |
| Rohöl | WB | 347 | 331 | 473 | 516 | 168.79 | 42.69 | Pétrole brut | | | | |
| Kohle Australien | WB | 83 | 91 | 109 | 103 | 20.78 | -5.76 | Charbon d'Australie | | | | |
| Gas Europa | WB | 9.70 | 8.68 | 14.09 | 12.16 | 2.46 | -1.93 | Gaz Europe | | | | |

Weltbank; Börse Chicago; Börse New York

Banque Mondiale; Bourse de Chicago; Bourse de New York

Entwicklung der Weltmarktpreise, Teil 1

Évolution des prix sur le marché mondial, 1ère partie

In CHF pro Tonne; oben rechts: Änderung in Prozent im letzten Monat gegenüber dem Vorjahr

En CHF par tonne ; à droite en haut : changement en pour cent au dernier mois par rapport à l'année précédente

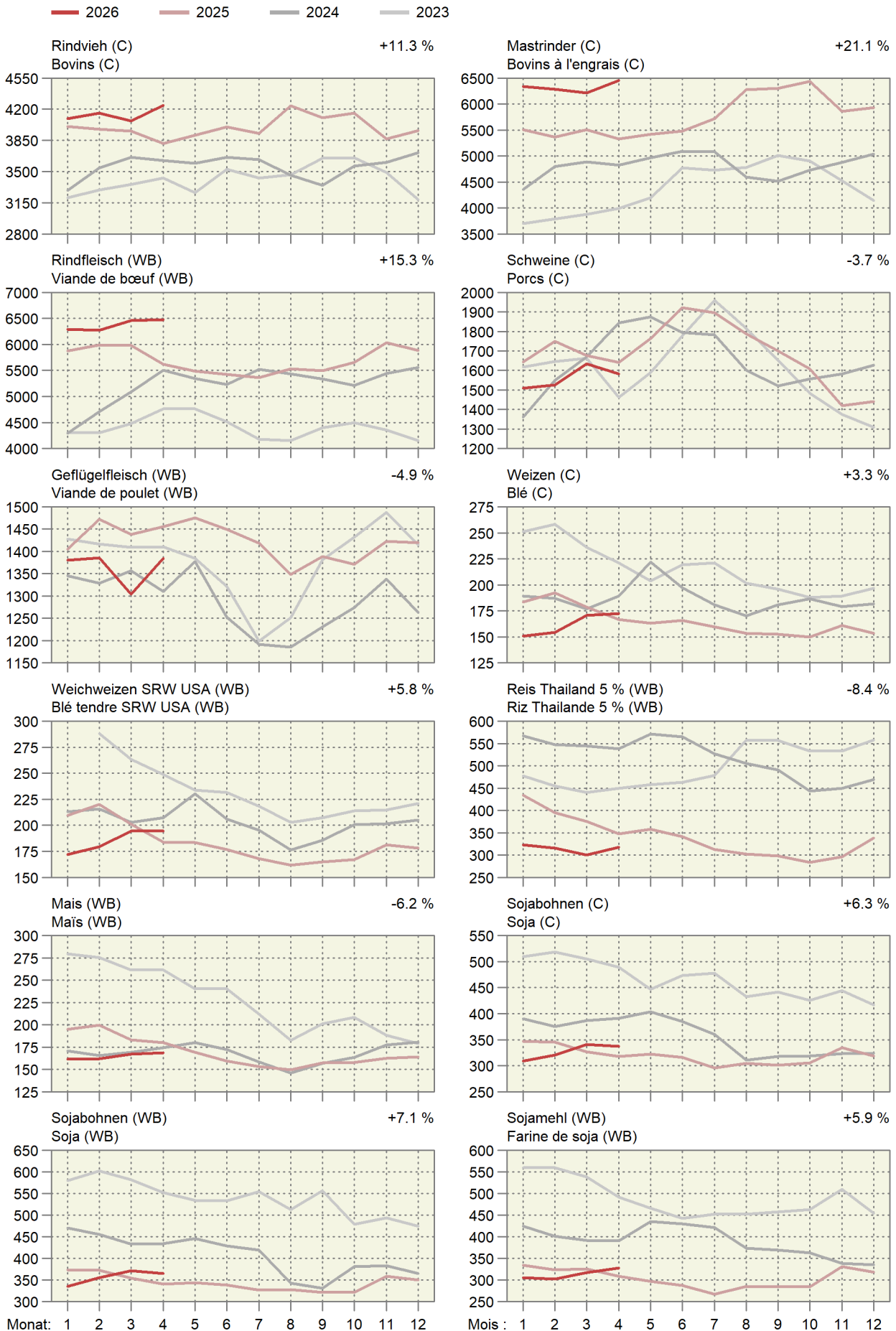

Entwicklung der Weltmarktpreise, Teil 2

Évolution des prix sur le marché mondial, 2ème partie

In CHF pro Tonne; oben rechts: Änderung in Prozent im letzten Monat gegenüber dem Vorjahr

En CHF par tonne ; à droite en haut : changement en pour cent au dernier mois par rapport à l'année précédente

2026 2025 2024 2023

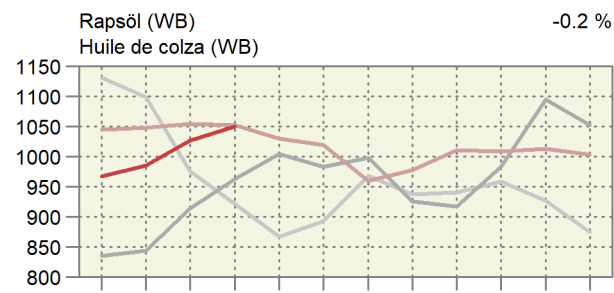
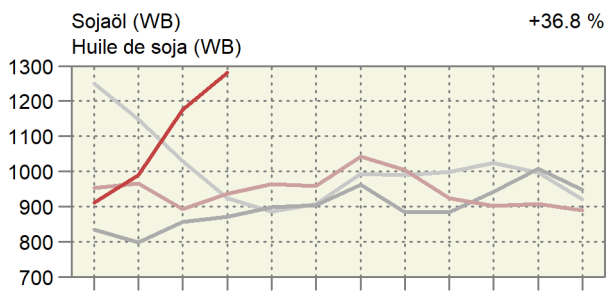
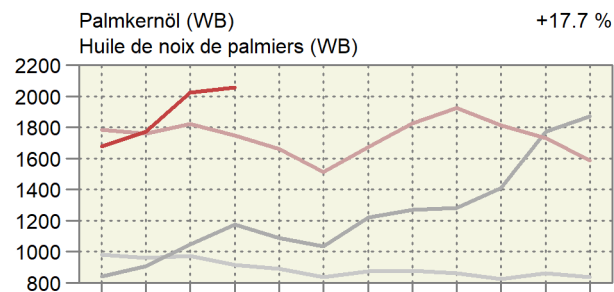
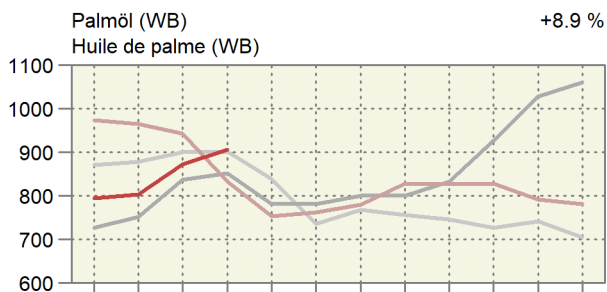
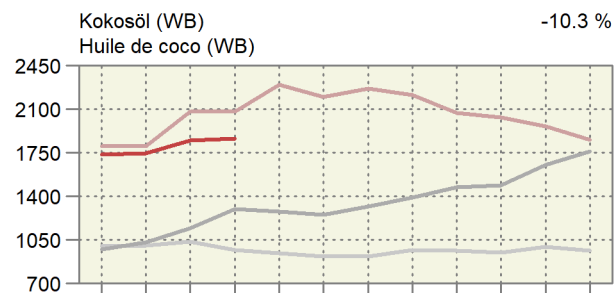
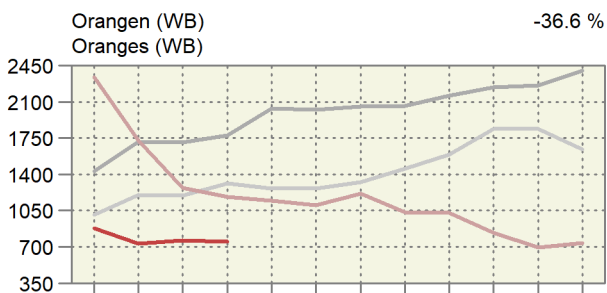
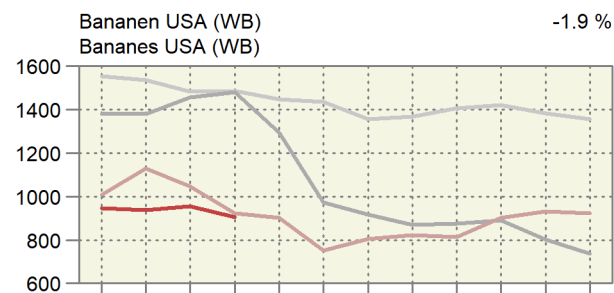
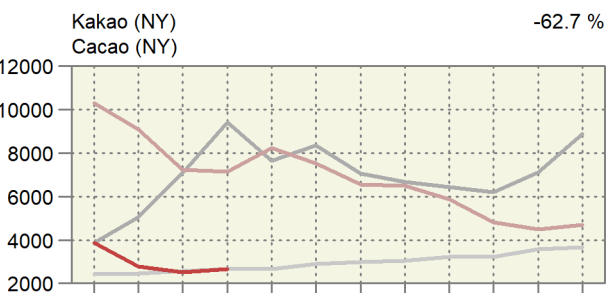
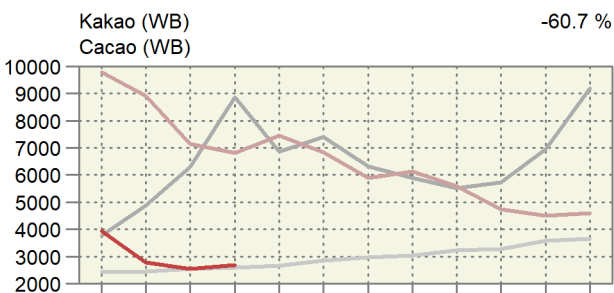
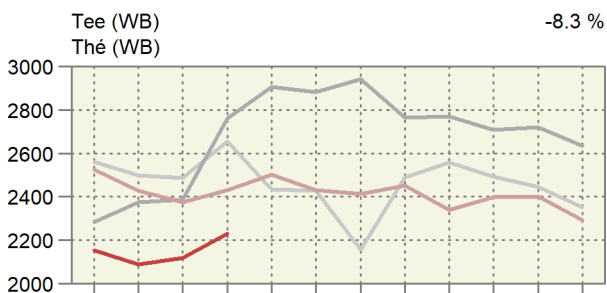
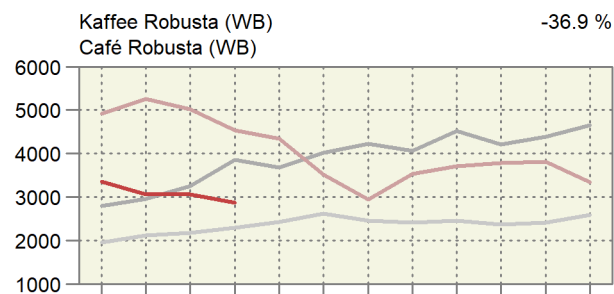
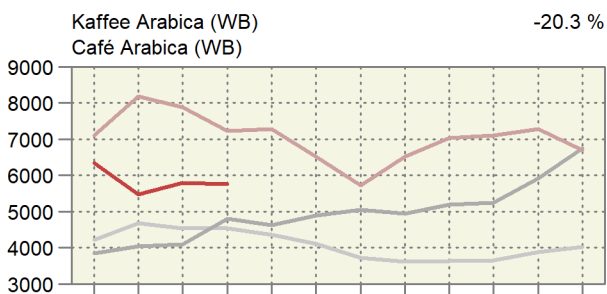

Monat: 1 2 3 4 5 6 7 8 9 10 11 12

Mois : 1 2 3 4 5 6 7 8 9 10 11 12

Entwicklung der Weltmarktpreise, Teil 3

Évolution des prix sur le marché mondial, 3ème partie

In CHF pro Tonne; oben rechts: Änderung in Prozent im letzten Monat gegenüber dem Vorjahr

En CHF par tonne ; à droite en haut : changement en pour cent au dernier mois par rapport à l'année précédente

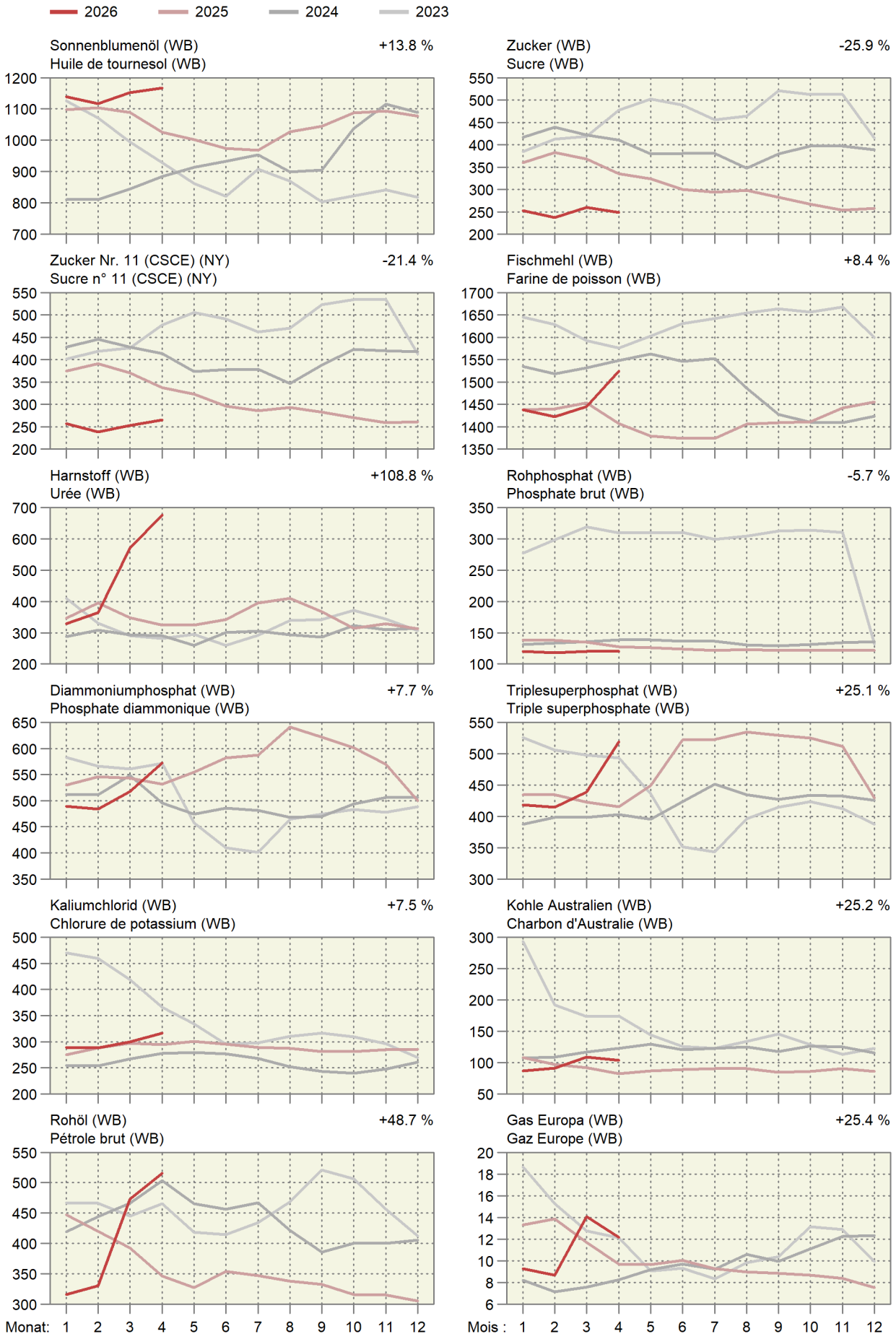

7. Diverses ~ Divers

7.1 Verkaufswert tierischer Erzeugnisse im Monat März Valeur de vente de produits d'origine animale au mois de mars

Berechnung ohne Eigenverbrauch ~ Calcul sans auto-consommation

| Erzeugnisse | Einheit Unité | Verkaufsmenge | | | Verkaufswert je Mengeneinheit CHF ohne MwSt. | | | Verkaufswert, tausend CHF ohne MwSt. | | | Produits |
|-----------------------|------------------|-----------------|---------|------|--|--------|-------|--|----------------|------------|-------------------------------|
| | | Quantité vendue | | | Valeur de vente par unité de mesure, CHF hors TVA | | | Valeur de vente, milliers de CHF hors TVA | | | |
| | | 2025 | 2026 * | % | 2025 | 2026 * | % | 2025 | 2026 * | % | |
| Nutzvieh- export | St. ~ Pce | 13 | 21 | 61.5 | 1 528 | 1 466 | -4.1 | 20 | 31 | 55.0 | Export. de bétail de rente |
| Schlachttiere | | | | | | | | | | | Animaux de bouch. |
| Grossvieh | St. ~ Pce | 33 846 | 37 375 | 10.4 | 3 006 | 3 153 | 4.9 | 101 745 | 117 836 | 15.8 | Gros bétail |
| Kälber | St. ~ Pce | 16 998 | 18 597 | 9.4 | 1 775 | 1 865 | 5.1 | 30 165 | 34 692 | 15.0 | Veaux |
| Schweine | St. ~ Pce | 188 595 | 216 001 | 14.5 | 419 | 303 | -27.8 | 79 026 | 65 382 | -17.3 | Porcs |
| Schafe | St. ~ Pce | 20 420 | 25 939 | 27.0 | 301 | 287 | -4.6 | 6 154 | 7 456 | 21.2 | Moutons |
| Geflügel ¹ | t LG ~ t PV | 13 550 | 14 669 | 8.3 | 2 657 | 2 698 | 1.5 | 36 008 | 39 575 | 9.9 | Volaille ¹ |
| Total | | | | | | | | 253 097 | 264 940 | 4.7 | Total |
| Milch | t | 300 899 | ... | ... | 719 | 665 | -7.5 | 216 473 | ... | ... | Lait |
| Eier | 1000 St. ~ Pce | 104 749 | 102 235 | -2.4 | 332 | 342 | 3.1 | 34 725 | 34 947 | 0.6 | Œufs |

¹ Poulet, Truten

¹ Poulets, dindes

Bundesamt für Landwirtschaft (BLW); Bundesamt für Zoll und Grenzsicherheit (BAZG);
Proviande; weitere Quellen; Berechnungen durch Agristat

Office fédéral de l'agriculture (OFAG); Office fédéral de la douane et de la sécurité des
frontières (OFDF); Proviande; autres sources; calculs par Agristat

Verkaufswert tierischer Erzeugnisse nach Monat Valeur de vente de produits d'origine animale par mois

In Millionen CHF ~ En millions de CHF

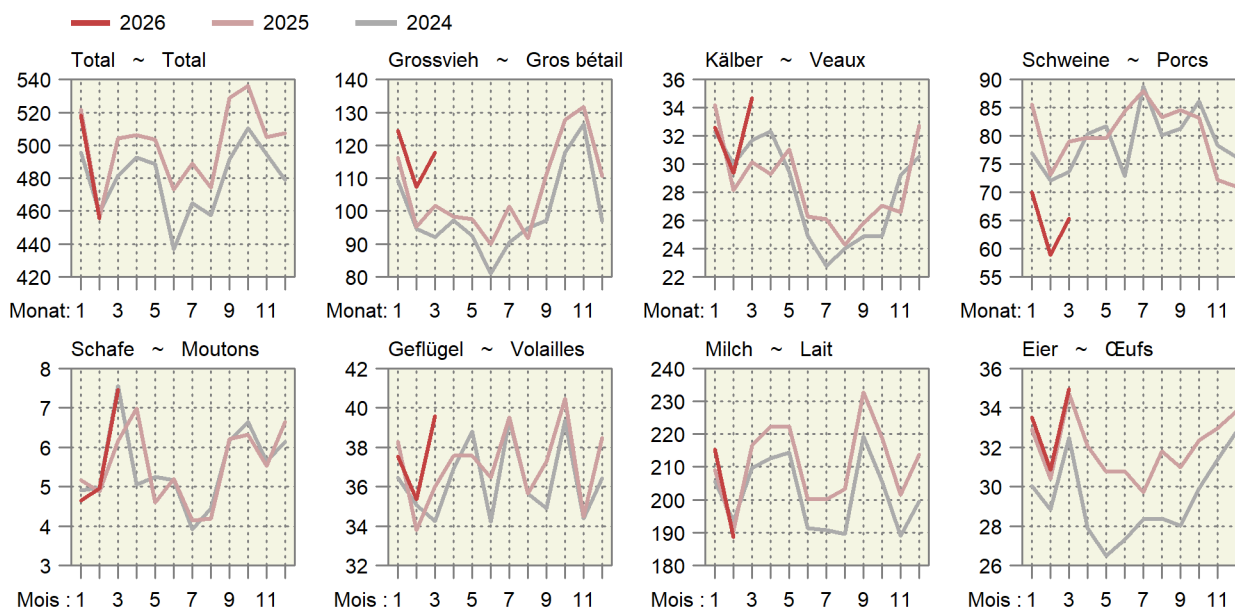

7.2 Verkaufswert tierischer Erzeugnisse nach Monaten Valeur de vente de produits d'origine animale par mois

Berechnungen ohne Eigenverbrauch in Millionen CHF, ohne MwSt. ~ Calcul sans auto-consommation en millions de CHF, hors TVA

| Jahr Monat | Nutzvieh- ausfuhr | Schlachttiere ~ Animaux de boucherie | | | | | Milch Lait | Eier Œufs | Total | |
|------------------|----------------------|--------------------------------------|---------|----------|---------|-----------------------|---------------|--------------|-------|---------|
| | | Grossvieh | Kälber | Schweine | Schafe | Geflügel ¹ | | | | |
| | | Gros bétail | Veaux | Porcs | Moutons | Volaille ¹ | | | | |
| 2025 | Jan | 0.0 | 116.2 | 34.2 | 85.6 | 5.2 | 38.3 | 209.2 | 32.9 | 521.6 |
| | Fév | 0.0 | 95.2 | 28.1 | 73.1 | 4.9 | 33.8 | 190.7 | 30.4 | 456.2 |
| | Mar | 0.0 | 101.7 | 30.2 | 79.0 | 6.2 | 36.0 | 216.5 | 34.0 | 503.5 |
| | Avr | 0.0 | 98.3 | 29.3 | 79.7 | 7.0 | 37.6 | 222.2 | 32.1 | 506.2 |
| | Mai | 0.2 | 97.5 | 31.0 | 79.5 | 4.6 | 37.6 | 222.3 | 30.8 | 503.5 |
| | Jun | 0.0 | 89.9 | 26.3 | 84.3 | 5.2 | 36.5 | 200.2 | 30.8 | 473.2 |
| | Jul | 0.1 | 101.4 | 26.1 | 88.0 | 4.1 | 39.5 | 200.2 | 29.7 | 489.2 |
| | Aoû | - | 91.8 | 24.3 | 83.3 | 4.2 | 35.6 | 203.4 | 31.8 | 474.4 |
| | Sep | 0.0 | 111.2 | 25.8 | 84.6 | 6.2 | 37.3 | 232.7 | 31.0 | 528.8 |
| | Oct | 0.0 | 127.9 | 27.1 | 83.2 | 6.3 | 40.5 | 218.9 | 32.4 | 536.2 |
| | Nov | 0.0 | 131.6 | 26.6 | 72.2 | 5.5 | 34.5 | 201.6 | 33.0 | 505.0 |
| | Dez | 0.1 | 110.6 | 32.7 | 71.1 | 6.6 | 38.5 | 213.7 | 33.8 | 507.2 |
| | Année | 0.6 | 1 273.3 | 341.7 | 963.6 | 66.0 | 445.6 | 2 531.5 | 382.6 | 6 005.0 |
| 2026 * | Jan | 0.0 | 124.5 | 32.6 | 70.1 | 4.6 | 37.5 | 215.4 | 33.5 | 518.3 |
| | Feb | 0.0 | 107.4 | 29.4 | 58.9 | 5.0 | 35.4 | 188.7 | 30.9 | 455.6 |
| | Mrz | 0.0 | 117.8 | 34.7 | 65.4 | 7.5 | 39.6 | ... | 34.9 | ... |
| Jan - Mrz 2025 | | 0.1 | 313.2 | 92.5 | 237.7 | 16.2 | 108.1 | 616.3 | 98.0 | 1 482.1 |
| Jan - mar 2026 * | | 0.1 | 349.8 | 96.6 | 194.3 | 17.1 | 112.5 | ... | 99.3 | ... |

¹ Poulet, Truten

¹ Poulets, dindes

Bundesamt für Landwirtschaft (BLW); Bundesamt für Zoll und Grenzsicherheit (BAZG);
Proviande; weitere Quellen; Berechnungen durch Agristat

Office fédéral de l'agriculture (OFAG); Office fédéral de la douane et de la sécurité des
frontières (OFDF); Proviande; autres sources; calculs par Agristat

Verkaufswert tierischer Erzeugnisse kumuliert über 12 Monate

Valeur de vente de produits d'origine animale cumulées sur 12 mois

Über 12 Monate kumulierte Werte in Millionen CHF ~ Valeurs cumulées sur 12 mois en millions de CHF

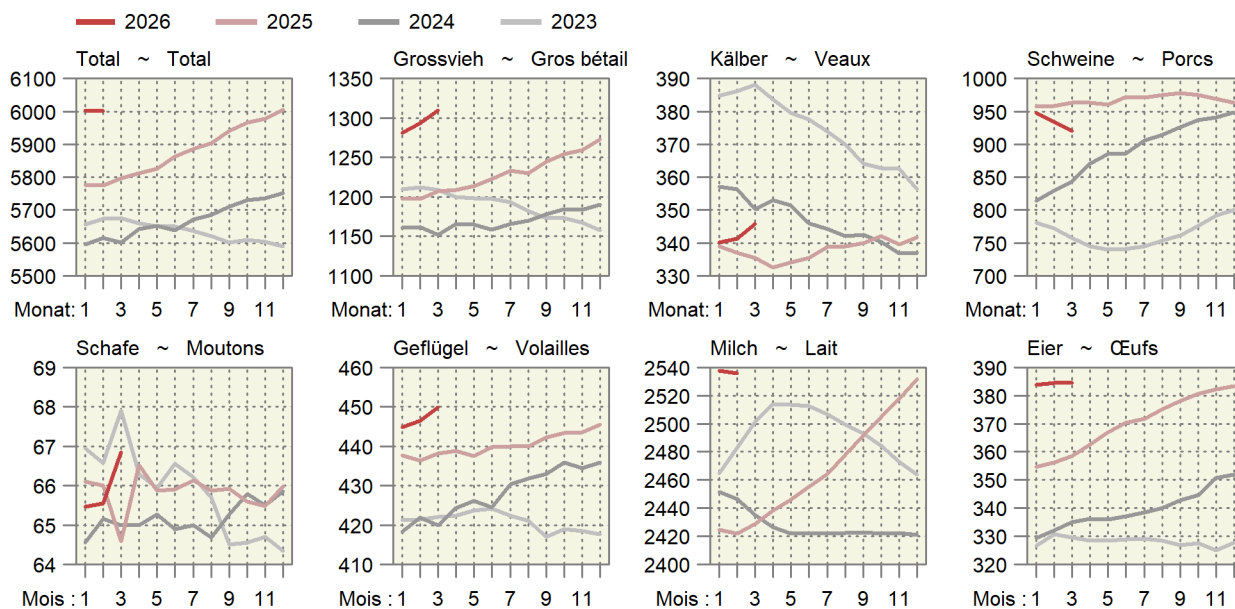

7.3 Monatliche Umsätze im Detailhandel Chiffres d'affaires mensuels dans le commerce de détail

Entwicklung auf der Basis der kalender- und saisonbereinigten Umsätze, 2021 = 100.

Évolution sur la base des chiffres d'affaires corrigés des effets calendaires et des variations saisonnières, 2021 = 100.

| Monat ~ Mois | Nominal | | | | | | | Real ~ Réel | | | | | | |
|---|--------------|-------|-------|-------|-------|-------|-------|--------------|-------|-------|-------|-------|-------|-------|
| | Jahr ~ Année | | | | | | | Jahr ~ Année | | | | | | |
| | 2020 | 2021 | 2022 | 2023 | 2024 | 2025 | 2026 | 2020 | 2021 | 2022 | 2023 | 2024 | 2025 | 2026 |
| Nahrungsmittel, Getränke, Tabak ~ Denrées alimentaires, boissons et tabac | | | | | | | | | | | | | | |
| Jan ~ Jan | 91.6 | 102.6 | 97.1 | 99.1 | 99.6 | 99.9 | 100.1 | 91.2 | 102.2 | 97.8 | 95.1 | 93.7 | 94.5 | 94.6 |
| Feb ~ Fév | 95.7 | 101.8 | 98.0 | 99.8 | 100.1 | 100.0 | 99.0 | 95.2 | 101.8 | 98.5 | 95.0 | 94.4 | 94.8 | 93.5 |
| Mrz ~ Mar | 100.4 | 106.7 | 98.0 | 99.7 | 100.2 | 100.3 | 98.8 | 99.2 | 106.7 | 97.7 | 94.3 | 94.7 | 94.9 | 93.4 |
| Apr ~ Avr | 96.2 | 106.7 | 97.4 | 97.3 | 99.4 | 99.8 | | 94.3 | 106.1 | 96.9 | 92.4 | 93.5 | 94.4 | |
| Mai ~ Mai | 108.3 | 103.1 | 96.8 | 100.8 | 99.7 | 98.7 | | 106.6 | 103.1 | 95.6 | 95.4 | 94.1 | 93.0 | |
| Jun ~ Jun | 101.2 | 97.2 | 97.2 | 101.9 | 98.0 | 101.1 | | 99.0 | 97.4 | 95.7 | 96.0 | 92.5 | 95.1 | |
| Jul ~ Jul | 101.9 | 96.2 | 96.5 | 99.0 | 101.3 | 100.3 | | 100.3 | 96.3 | 95.0 | 93.2 | 95.2 | 94.4 | |
| Aug ~ Aoû | 99.3 | 96.1 | 98.0 | 99.6 | 101.8 | 100.3 | | 98.1 | 95.6 | 95.4 | 93.8 | 95.7 | 94.5 | |
| Sep ~ Sep | 97.5 | 95.8 | 98.1 | 99.8 | 100.2 | 101.2 | | 96.0 | 95.7 | 95.4 | 94.0 | 94.0 | 95.4 | |
| Okt ~ Oct | 102.0 | 97.7 | 97.9 | 99.4 | 100.2 | 99.9 | | 101.0 | 98.3 | 95.1 | 93.8 | 94.6 | 94.5 | |
| Nov ~ Nov | 100.7 | 98.8 | 98.4 | 99.0 | 100.6 | 99.3 | | 100.0 | 99.2 | 95.2 | 93.2 | 95.1 | 93.9 | |
| Dez ~ Déc | 106.1 | 97.4 | 95.1 | 97.4 | 99.6 | 100.4 | | 105.3 | 97.7 | 91.9 | 91.6 | 94.2 | 95.2 | |
| Non Food ~ Produits non alimentaires | | | | | | | | | | | | | | |
| Jan ~ Jan | 98.1 | 88.9 | 103.0 | 102.9 | 104.2 | 107.1 | 105.0 | 97.2 | 88.4 | 102.3 | 100.3 | 102.2 | 107.2 | 106.4 |
| Feb ~ Fév | 96.8 | 75.6 | 102.0 | 104.6 | 104.3 | 105.1 | 105.5 | 96.2 | 75.6 | 100.9 | 101.8 | 102.7 | 105.1 | 107.2 |
| Mrz ~ Mar | 78.7 | 111.6 | 104.3 | 104.9 | 102.4 | 105.4 | 105.3 | 77.9 | 111.3 | 103.1 | 102.2 | 101.3 | 105.7 | 106.7 |
| Apr ~ Avr | 60.1 | 108.0 | 103.6 | 101.4 | 104.0 | 104.3 | | 60.0 | 108.3 | 102.3 | 99.1 | 103.1 | 104.8 | |
| Mai ~ Mai | 96.8 | 103.7 | 105.6 | 104.4 | 103.7 | 103.8 | | 97.0 | 104.0 | 104.2 | 102.0 | 102.8 | 104.6 | |
| Jun ~ Jun | 99.7 | 101.4 | 103.4 | 105.8 | 100.6 | 105.9 | | 99.9 | 101.4 | 101.9 | 103.2 | 100.3 | 106.4 | |
| Jul ~ Jul | 98.7 | 98.1 | 103.9 | 102.8 | 103.3 | 106.2 | | 98.9 | 98.3 | 102.4 | 100.4 | 103.1 | 106.9 | |
| Aug ~ Aoû | 97.9 | 100.9 | 104.7 | 103.2 | 103.7 | 105.2 | | 98.2 | 101.6 | 103.5 | 101.0 | 103.7 | 106.0 | |
| Sep ~ Sep | 97.3 | 100.4 | 105.2 | 100.9 | 103.0 | 106.0 | | 98.1 | 101.5 | 104.3 | 99.4 | 103.6 | 107.3 | |
| Okt ~ Oct | 101.0 | 104.4 | 103.9 | 102.3 | 103.7 | 106.5 | | 100.3 | 103.7 | 101.4 | 99.7 | 103.4 | 107.8 | |
| Nov ~ Nov | 96.8 | 103.8 | 104.5 | 103.9 | 103.3 | 106.3 | | 96.4 | 103.4 | 101.9 | 101.9 | 102.6 | 107.7 | |
| Dez ~ Déc | 98.5 | 103.1 | 103.4 | 103.2 | 103.8 | 106.9 | | 98.6 | 102.6 | 101.0 | 100.9 | 103.7 | 108.5 | |

Bundesamt für Statistik (BFS),
Detailhandelsumsatzstatistik

Office fédéral de la statistique (OFS),
Statistique des chiffres d'affaires du commerce de détail

Umsätze im Detailhandel

Chiffres d'affaires dans le commerce de détail

Kalender- und saisonbereinigte Entwicklung, 2021 = 100

Évolution corrigée des effets calendaires et des variations saisonnières, 2021 = 100

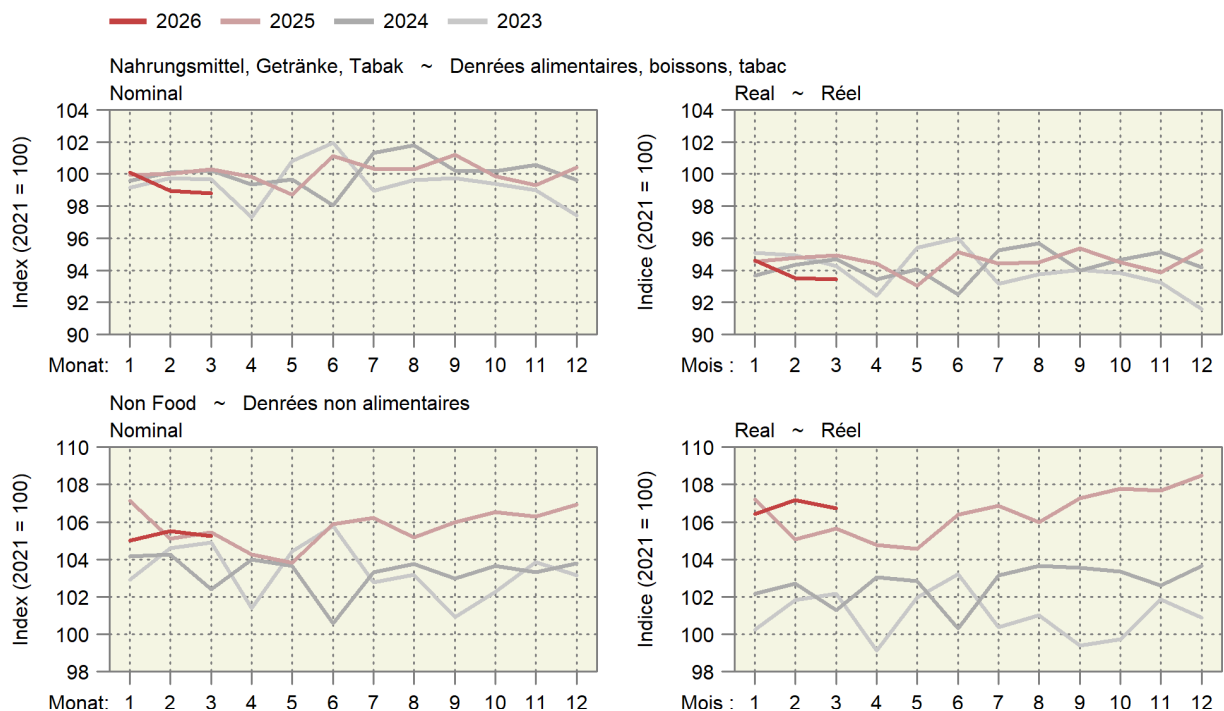

Impressum

Herausgeber: Schweizer Bauernverband
Agristat
Laurstrasse 10
5201 Brugg
056 462 53 26

Übersetzungen: Agristat, SBV Übersetzungen,
externe Übersetzungsdienste

Erscheinungsweise: monatlich, 12 Ausgaben
AGRISTAT - statistisches Monatsheft

Redaktoren und Redaktorinnen

1. Grundlagen: Daniel Erdin, Lena Obrist
2. Pflanzenbau: Michele Guastalla, Lena Obrist,
Flora Zourek, Martin Frei
3. Milchwirtschaft: Lena Obrist, Daniel Erdin
4. Viehwirtschaft: Federica Ciulla, Daniel Erdin
5. Aussenhandel: Federica Ciulla
6. Preise: Federica Ciulla, Daniel Erdin
Michele Guastalla, Bettina Abplanalp
7. Diverses: Federica Ciulla, Daniel Erdin, Martin Frei
Layout: Rahel Suter (Hauptverantwortung),
Nejna Gothuey

Falls Sie keine Ausgabe verpassen wollen, können Sie ein Mail an die Adresse info@agriscat.ch mit dem Betreff «AGRISTAT-Infomail» schicken. Bei Fragen oder Anregungen zur Publikation erreichen Sie das Redaktionssteam mit einem Mail an dieselbe Adresse.

Titelphoto: Jucker Farm AG

Copyright: Agristat
Alle Tabellen dürfen mit Verweis auf die Publikation und die angegebenen Quellen ohne Einschränkungen publiziert werden.

Sie finden weitere Publikationen unter www.agriscat.ch

- Grafiken: Mehr als 180 Grafiken in deutscher, französischer, italienischer und englischer Sprache zur Landwirtschaftsstatistik
- AGRISTAT Aktuell: Die Leitartikel der aktuellen und der früheren AGRISTAT-Ausgaben
- Statistische Erhebungen und Schätzungen: Das statistische Jahrbuch der Schweizer Landwirtschaft mit einem Archiv zurück bis ins Jahr 1922
- Milchstatistik der Schweiz: Alles zum Thema Milch mit einem Archiv bis zurück ins Jahr 1917

Impressum

Editeur : Union Suisse des Paysans
Agristat
Laurstrasse 10
5201 Brugg
056 462 53 26

Traductions : Agristat, USP Traductions,
services de traduction externes

Mode de parution : mensuel, 12 numéros
AGRISTAT - Cahier statistique mensuel

Rédacteurs et rédactrices

1. Données de base : Daniel Erdin, Lena Obrist
2. Production végétale : Michele Guastalla, Lena Obrist,
Flora Zourek, Martin Frei
3. Économie laitière : Lena Obrist, Daniel Erdin
4. Production animale : Federica Ciulla, Daniel Erdin
5. Commerce extérieur : Federica Ciulla
6. Prix : Federica Ciulla, Daniel Erdin
Michele Guastalla, Bettina Abplanalp
7. Divers : Federica Ciulla, Daniel Erdin, Martin Frei
Mise en page : Rahel Suter (responsabilité principale),
Nejna Gothuey

Si vous ne voulez pas manquer des éditions, vous pouvez envoyer un message à l'adresse info@agriscat.ch avec l'objet « AGRISTAT-Infomail ». Si vous avez des questions ou des suggestions concernant notre publication, vous atteignez l'équipe de rédaction avec un message à la même adresse.

Page de couverture : Jucker Farm AG

Droits d'auteur : Agristat
Tous les tableaux peuvent être publiés sans restriction avec l'indication de la publication et des sources mentionnées.

Vous trouverez d'autres publications sous www.agriscat.ch

- Graphiques : Plus de 180 graphiques en langue française, allemande, italienne et anglaise, concernant la statistique agricole
- AGRISTAT Actuel : Les éditoriaux de l'édition actuelle et des éditions précédentes
- Statistiques et évaluations : L'annuaire statistique de l'agriculture suisse avec une archive débutant en 1922
- Statistique laitière : Les données essentielles de la branche laitières suisse avec une archive débutant en 1917