

2026

AGRISTAT 26-05

Statistisches Monatsheft
Cahier statistique mensuel

11.06.26



agristat 

Inhaltsverzeichnis ~ Table des matières

Kapitel ~ Chapitre	Tabelle ~ Tableau	Seite ~ Page
1. Grundlagen Données de bases	1.1 Witterung nach Dekaden Conditions atmosphériques par décade	7
	1.2 Witterung im Mittelland Conditions atmosphériques du plateau suisse	9
	1.3 Lufttemperatur in Bodennähe und Bodentemperatur Température de l'air à proximité du sol et température du sol	11
	1.4 Hagelversicherungssummen nach Kulturarten Sommes assurées par l'assurance contre la grêle par culture	12
	1.5 Hagelversicherung, Versicherungsbestand und Schäden Assurance contre la grêle, portefeuille et dégâts	13
	1.6 Agriviva-Einsätze Stages Agriviva	14
2. Pflanzenbau Production végétale	2.1 Dauer der Vegetationsperiode Durée de la période de végétation	16
	2.2 Verwendbare Produktion von Getreide, Körnerleguminosen und Ölsaaten Production utilisable de céréales, de protéagineux et d'oléagineux	18
	2.3 Speisekartoffelvorräte und -einfuhr Stocks et importations de pommes de terre de consommation	19
	2.4 Anbau von Zuckerrüben Culture de betterave sucrière	20
	2.5 Produktion von Frischgemüse: Menge Production de légumes frais : Quantité	21
	2.6 Produktion von Frischgemüse: Preise Production de légumes frais : Prix	22
	2.7 Tafeläpfel und -birnen, Lagerbestand an inländischer Ware Pommes et poires de table, stocks de fruits indigènes	23
3. Milchwirtschaft Économie laitière	3.1 Inland-Milchanlieferung Livraisons de lait indigène	25
	3.2 Verwertung der Milchanlieferungen Mise en valeur des livraisons de lait	26
	3.3 Produktion von Konsummilch nach Milchsorten Production de lait de consommation par catégorie	28
	3.4 Produktion von Käse Production de fromage	29
	3.5 Produktion von Konsumrahm Production de crème de consommation	30
	3.6 Produktion, Aussenhandel, Lager und Verkäufe von Butter Production, commerce extérieur, stocks et ventes de beurre	30
	3.7 Fett- und Eiweissgehalt der Verkehrsmilch Teneur en matière grasse et protéines du lait commercialisé	31
	3.8 Qualitätskontrolle der Milch Contrôle de la qualité du lait	31
4. Viehwirtschaft Production animale	4.1 Angaben aus der Tierverkehrsdatenbank für Rindvieh Indications de la banque de données sur le trafic des animaux pour bovins	34
	4.2 Rindviehbestand nach Alter und Geschlecht Effectif bovin selon âge et sexe	35
	4.3 Schlachtviehmärkte der Proviande Marchés du bétail de boucherie de Proviande	36
	4.4 Provisorische Schlachtviehstatistik des inländischen Gross- und Kleinviehs Statistique provisoire du gros et petit bétail de boucherie indigène	37
	4.5 Durchschnittsgewichte der Schlachtkörper inländischer Schlachttiere Poids moyens des carcasses du bétail de boucherie indigène	40
	4.6 Fleischproduktion aus kontrollierten Schlachtungen von inländischem Gross- und Kleinvieh Production de viande des abattages contrôlés de gros et de petit bétail indigène	42
	4.7 Fleisch von Gross- und Kleinvieh, verkaufsfertig Viande de gros et de petit bétail, prête à la vente	43
	4.8 Schlachtgeflügelproduktion, monatlich erfasste Mengen Production de volaille de boucherie, quantité relevée mensuellement	46
	4.9 Produktion, Einfuhr, Ausfuhr und Verbrauch von Geflügelfleisch Production, importations, exportations et consommation de viande de volaille	47
	4.10 Produktion und Einfuhr von Eiern Production et importation d'œufs	48
	4.11 Produktion von Küken, mutmasslicher Anfall von Junghennen Production de poussins, production estimée de poulettes	49

<i>Kapitel ~ Chapitre</i>	<i>Tabelle ~ Tableau</i>	<i>Seite ~ Page</i>	
5. Aussenhandel Commerce extérieur	5.1 Einfuhr von Getreide und Getreideprodukten Importations de céréales et de produits à base de céréales	51	
	5.2 Einfuhr von Gemüse Importations de légumes	52	
	5.3 Einfuhr von Früchten und Nüssen Importations de fruits et de noix	54	
	5.4 Einfuhr von Gemüse-, Fruchtzubereitungen und Getränken Importations de préparations de légumes, de préparations de fruits et de boissons	56	
	5.5 Einfuhr und Ausfuhr von lebenden Pflanzen und Blumen Importations et exportations de plantes vivantes et de fleurs	57	
	5.6 Bilanz des Aussenhandels mit Milchprodukten nach Zollkapitel Balance commerciale des produits laitiers par chapitre douanier	59	
	5.7 Aussenhandel mit Käse Commerce extérieur du fromage	60	
	5.8 Käseeinfuhr nach Sorten Importations de fromages par variété	61	
	5.9 Käseausfuhr nach Sorten Exportations de fromage par variété	62	
	5.10 Einfuhr landwirtschaftlicher Produkte nach Zollkapitel Importations de produits agricoles par chapitre douanier	63	
	5.11 Ausfuhr landwirtschaftlicher Produkte nach Zollkapitel Exportations de produits agricoles par chapitre douanier	64	
	5.12 Einfuhr von Futtermitteln Importations d'aliments pour animaux	68	
	5.13 Einfuhr von Saatgut Importations de semences	70	
	5.14 Einfuhr von Dünger Importations d'engrais	71	
	5.15 Einfuhrwert von Maschinen und Geräten Valeur d'importation de machines et d'équipements	71	
	5.16 Einfuhr von Produktionsmitteln Importations d'agents de production	72	
	6. Preise Prix	6.1 Realisierte Bruttopreise an Nutztviehauktionen Prix bruts réalisés lors de mises de bétail	74
		6.2 Realisierte Schlachtviehpreise für Rindvieh Prix réalisés du bétail bovin de boucherie	75
		6.3 Realisierte Schlachtviehpreise für Kälber und Natura-Beef Prix réalisés des veaux de boucherie et des Natura-Beef	76
6.4 Preise für Tränkekälber Prix pour des veaux d'engrais		77	
6.5 Preise für Jager und Schlachtschweine Prix des goretts et des porcs de boucherie		78	
6.6 Preise für Lämmer und Schafe Prix pour agneaux et moutons		79	
6.7 Produzentenmilchpreis Prix du lait à la production		80	
6.8 Produzentenpreisindex Landwirtschaft Indice des prix à la production dans l'agriculture		81	
6.9 Produzentenpreisindex Rohholz Indice des prix à la production des bois bruts		84	
6.10 Einkaufspreise einiger landwirtschaftlicher Produktionsmittel Prix d'achat de divers agents de production agricole		85	
6.11 Raufutterpreise gemäss Angaben der Berichterstatter des SBV Prix des fourrages selon les indications des correspondants de l'USP		86	
6.12 Einkaufspreisindex landwirtschaftlicher Produktionsmittel Indice des prix d'achat des agents de production agricole		87	
6.13 Index der Preise landwirtschaftlicher Produktionsfaktoren Indice des prix de facteurs de la production agricole		90	
6.14 Landesindex der Konsumentenpreise Indice des prix à la consommation		91	
6.15 Vergleich der Indexentwicklung Comparaison de l'évolution des indices		92	
6.16 Kaufkraft landwirtschaftlicher Produkte im Verhältnis zu landwirtschaftlichen Produktionsmitteln Pouvoir d'achat des produits agricoles par rapport aux agents de production agricole		93	
6.17 Kaufkraft landwirtschaftlicher Produkte im Verhältnis zu den Konsumentenpreisen Pouvoir d'achat des produits agricoles par rapport aux prix à la consommation		93	
6.18 Produzenten- und Importpreisindex Indice des prix à la production et à l'importation		94	
6.19 Internationale Preise für Milchprodukte Prix internationaux de produits laitiers		95	

<i>Kapitel ~ Chapitre</i>	<i>Tabelle ~ Tableau</i>	<i>Seite ~ Page</i>
	6.20 Preise von Schlachtvieh und Tränkekälbern in den Nachbarländern Prix du bétail de boucherie et des veaux à l'engrais dans les pays voisins	96
	6.21 Weltmarktpreise Prix sur le marché mondial	98
7. Diverses Divers	7.1 Verarbeitung von Getreide zur menschlichen Ernährung Transformation de céréales pour l'alimentation humaine	102
	7.2 Verkaufswert tierischer Erzeugnisse im Monat April Valeur de vente de produits d'origine animale au mois de avril	103
	7.3 Verkaufswert tierischer Erzeugnisse nach Monaten Valeur de vente de produits d'origine animale par mois	104
	7.4 Monatliche Umsätze im Detailhandel Chiffres d'affaires mensuels dans le commerce de détail	105
Impressum		106

Zeichenerklärung

Ein Strich (-) anstelle einer Zahl bedeutet, dass nichts vorkommt (absolut Null).

Eine Null (0 oder 0,0 usw.) bedeutet eine Grösse, die kleiner ist als die Hälfte der verwendeten Einheit (jedoch grösser als absolut Null).

Drei Punkte (...) anstelle einer Zahl bedeuten, dass diese nicht erhältlich oder ohne Bedeutung ist oder aus anderen Gründen weggelassen wurde. Falls eine Veränderung in Prozent $\leq -100\%$ oder $\geq 100\%$ ist, wird sie ebenfalls durch drei Punkte (...) ersetzt.

Ein Asterisk bzw. Sternchen (*) bedeutet, dass die betreffenden Zahlen provisorisch sind und später durch definitive, in der Regel genauere Werte ersetzt werden. Im Kapitel 5, Aussenhandel, sind alle Werte bis im Mai des folgenden Jahres provisorisch. In den Tabellen werden diese Werte nicht als provisorisch markiert.

Ein doppelter Asterisk bzw. zwei Sternchen (**) bedeuten, dass es sich bei den angegebenen Zahlen um eine Schätzung handelt.

Rundung: Im Allgemeinen wird ohne Rücksicht auf die Endsumme auf- bzw. abgerundet. Bei Differenzen zwischen addierten Teilsommen und Gesamtsumme werden die Einzelwerte also nicht angepasst.

Die Tilde (~) trennt deutschsprachige und entsprechende französischsprachige Textteile.

Explications des signes

Un tiret (-) au lieu d'un chiffre, signifie que rien se passe (zéro absolu).

Un zéro (0 ou 0,0 etc.) correspond à une grandeur inférieure à la moitié de l'unité utilisée (bien que supérieure au zéro absolu).

Trois points (...) au lieu d'un chiffre, signifient que les données ne sont pas disponibles ou sont sans importance, voir qu'elles peuvent être laissées de côté pour d'autres raisons. Si une variation en pour cent est $\leq -100\%$ ou $\geq 100\%$, elle est également remplacée par trois points (...).

Un astérisque respectivement une petite étoile (*) signifie que les indications respectives sont provisoires et seront remplacées plus tard par des indications définitives, en général plus précises. Dans le chapitre 5, commerce extérieur, toutes les valeurs sont provisoires jusqu'au mois de mai de l'année suivante. Dans les tableaux, ces valeurs ne sont pas marquées comme provisoires.

Un astérisque double resp. deux petites étoiles (**) signifient que les chiffres indiqués sont des estimations.

Chiffres arrondis: En général, les chiffres sont arrondis à la valeur supérieure ou inférieure, ce qui peut avoir comme conséquence que la somme des chiffres arrondis diffère du total.

Le tilde (~) sépare des textes en langue allemande des textes correspondants en langue française.

Abkürzungen

Bd	Bund
CHF	Schweizer Franken
g	Gramm
ha	Hektare (100 a bzw. 10 000 m ²)
J	Joule = 0.239 cal
kg	Kilogramm
kJ	Kilojoule (1000 J) = 0.239 kcal
l	Liter
LG	Lebendgewicht
m ³	Kubikmeter
MAV	Milchäquivalent (nach Fett- und Eiweissgehalt)
MJ	Megajoule (1000 Kilojoule)
MwSt.	Mehrwertsteuer
NWR	Nachwachsende Rohstoffe
Prod.	Produkt
QM	Qualitätsmanagement Schweizer Fleisch
Rp.	Rappen
SG	Schlachtgewicht
St.	Stück
t	Tonne (1000 kg)
TJ	Terajoule (1000 Gigajoule)
VFF	verkaufsfertiges Fleisch
VM	Vollmilch
VMA	Vollmilchäquivalent (nach Energiegehalt: 2800 kJ/kg Milch)

Abréviations

AQ	Assurance Qualité Viande Suisse
bt	botte
CHF	franc suisse
ct.	centimes
ELE	équivalent en lait entier (selon la teneur en énergie: 2800 kJ/kg de lait)
EVL	équivalent-lait (selon la teneur en graisse et protéine)
g	gramme
ha	hectare (100 a resp. 10 000 m ²)
J	joule = 0.239 cal
kg	kilogramme
kJ	kilojoule (1000 J) = 0.239 kcal
l	litre
LE	Lait entier
m ³	mètre cube
MJ	mégajoule (1000 kilojoule)
MPR	Matières premières renouvelables
pce	pièce
PM	poids mort
Prod.	Produit
PV	poids vif
t	tonne (1000 kg)
TJ	térajoule (1000 gigajoule)
TVA	taxe sur la valeur ajoutée
VPV	viande prête à la vente

1. Grundlagen ~ Données de bases

Im Mai lag die mittlere Temperatur mit 10,4 °C um 1,5 °C über dem Mittel der Referenzperiode 1991–2020. Die Niederschlagssumme lag schweizweit deutlich unter jener der Referenzperiode. An den meisten MeteoSchweiz-Stationen betrug die monatliche Niederschlagssumme lediglich 40% bis 70% der Referenz, mit einer Spannweite von 24% bis 108%. Die höchsten Niederschlagsmengen wurden in der Jura-region gemessen. Der Mai 2026 war schweizweit sonniger als die Referenzperiode 1991–2020. Die Sonnenscheindauer lag an den meisten MeteoSchweiz-Stationen bei 120% bis 130% der Referenzwerte. Die grössten positiven Abweichungen wurden am Alpen-nordhang, in Nord- und Mittelbünden, auf der Alpensüdseite sowie im Engadin verzeichnet.

En mai, la température moyenne était de 10,4 °C, soit 1,5 °C au-dessus de la moyenne de la période de référence 1991–2020. Les précipitations étaient nettement inférieures aux valeurs de référence sur l'ensemble de la Suisse. Dans la plupart des stations de MétéoSuisse, les cumuls mensuels de précipitations n'ont atteint que 40% à 70% des valeurs de référence, avec des extrêmes allant de 24% à 108%. Les plus fortes précipitations ont été mesurées dans la région du Jura. Le mois de mai 2026 a été plus ensoleillé que la période de référence 1991–2020. La durée d'ensoleillement s'est située, dans la plupart des stations de MétéoSuisse, entre 120% et 130% des valeurs de référence. Les écarts positifs les plus importants ont été observés sur le versant nord des Alpes, dans les Grisons du Nord et du Centre, sur le versant sud des Alpes ainsi que dans l'Engadine.

1.1 Witterung nach Dekaden Conditions atmosphériques par décade

Dekadenmittel bzw. -summe ~ Moyennes resp. totaux des décades

Messstationen	Mittlere Lufttemperatur		Luftfeuchtigkeit		Summe der Sonnenscheindauer		Summe der Niederschlagsmenge		Verdunstungsmenge		Wasserbilanz	
Stations	Temperature moyenne		Humidité de l'air		Ensoleillement total		Précipitations totales		Quantité d'évaporation		Bilan hydrologique	
	°C		%		Stunden ~ Heures		mm		mm		mm	
Dekade vom 21. bis 30. April ~ Décade du 21 jusqu'au 30 avril												
	2025	2026	2025	2026	2025	2026	2025	2026	2025	2026	2025	2026
Basel	13.2	13.4	74.2	49.3	64.4	110.4	19.5	-	15.9	38.5	3.6	-38.5
Lausanne	13.4	14.2	68.4	48.7	69.4	105.4	4.3	6.0	21.6	46.2	-17.3	-40.2
Bern	11.9	12.1	74.9	55.3	78.9	111.2	3.9	0.1	22.1	46.7	-18.2	-46.6
Zürich	12.3	12.6	71.7	45.8	72.5	113.1	35.1	0.5	23.9	56.3	11.2	-55.8
St. Gallen	11.0	10.7	72.4	52.3	70.5	114.2	34.7	2.5	13.0	26.0	21.8	-23.5
Luzern	12.8	12.9	74.7	55.1	65.0	102.1	34.1	3.8	17.5	39.6	16.6	-35.8
Sion	13.9	14.7	62.1	58.0	88.6	101.5	0.5	4.9	30.2	37.9	-29.7	-33.0
Lugano	15.2	15.6	69.6	68.2	88.3	79.6	79.8	16.8	20.7	20.8	59.1	-4.0
Dekade vom 1. bis 10. Mai ~ Décade du 1er jusqu'au 10 mai												
	2025	2026	2025	2026	2025	2026	2025	2026	2025	2026	2025	2026
Bâle	13.7	14.8	70.0	67.6	56.8	56.3	24.6	24.8	18.4	19.0	6.2	5.8
Lausanne	13.4	14.3	71.1	68.7	49.6	61.7	59.1	52.5	18.4	23.0	40.7	29.5
Berne	12.1	13.3	75.5	72.9	46.5	54.9	39.1	32.5	17.4	20.6	21.7	11.9
Zurich	12.3	14.1	70.3	65.3	54.1	72.8	46.2	23.9	23.9	30.7	22.3	-6.8
St-Gall	10.8	13.0	73.4	64.8	46.3	73.8	51.6	36.3	15.4	23.2	36.2	13.1
Lucerne	12.7	14.1	75.0	72.3	40.4	62.0	49.7	34.5	14.9	19.9	34.8	14.6
Sion	14.2	15.1	69.7	65.8	53.7	64.3	25.6	21.6	20.3	24.6	5.3	-3.0
Lugano	15.2	15.0	79.4	70.5	47.9	60.4	228.0	92.9	12.0	17.2	216.0	75.7
Dekade vom 11. bis 20. Mai ~ Décade du 11 jusqu'au 20 mai												
	2025	2026	2025	2026	2025	2026	2025	2026	2025	2026	2025	2026
Basel	15.4	11.0	61.1	72.1	97.2	43.3	14.0	31.6	33.3	12.8	-19.3	18.8
Lausanne	14.9	10.8	64.0	68.7	89.0	58.7	32.0	30.0	37.3	22.1	-5.3	7.9
Bern	13.6	9.4	67.7	77.1	96.3	48.3	34.6	42.1	37.6	16.7	-3.0	25.4
Zürich	14.4	9.8	56.8	72.5	89.9	52.4	52.6	21.4	43.8	20.4	8.8	1.0
St. Gallen	12.6	8.4	57.5	73.7	97.4	43.1	12.0	35.0	41.1	15.7	-29.1	19.3
Luzern	14.9	10.2	60.9	75.9	91.0	43.7	70.6	7.3	36.6	14.1	34.0	-6.8
Sion	15.7	11.7	57.7	63.7	83.6	71.6	2.5	3.8	38.2	28.5	-35.7	-24.7
Lugano	16.6	14.1	70.5	62.1	86.8	71.8	63.8	11.5	23.0	27.4	40.8	-15.9

Temperatur 2 Meter über Boden und Niederschläge
 Température à 2 mètres au-dessus du sol et précipitations

Temperatur und Niederschlagssumme für Bern, Lausanne, St. Gallen, Sion und Lugano, nach Monat und Tag
 Température et somme des précipitations pour Berne, Lausanne, St-Gall, Sion et Lugano, par mois et jour

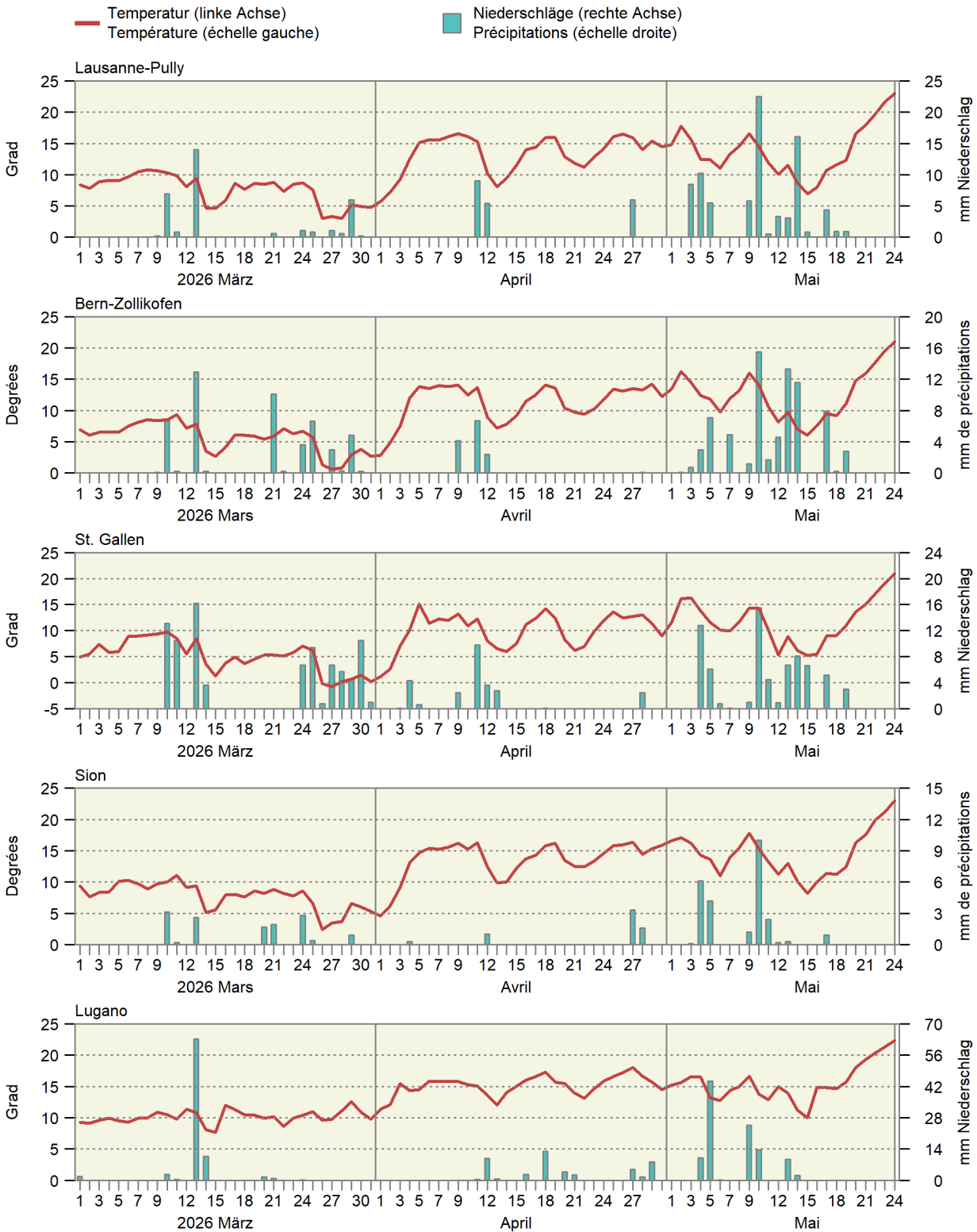

1.2 Witterung im Mittelland Conditions atmosphériques du plateau suisse

Mittel der Stationen Lausanne, Neuenburg, Bern, Luzern, Zürich, Schaffhausen und St. Gallen
Moyenne des stations de Lausanne, Neuchâtel, Berne, Lucerne, Zurich, Schaffhouse et Saint-Gall

Monate	Lufttemperatur		Sonnenscheindauer		Niederschlagsmenge		Tage mit mindestens 1 mm Niederschlag		Verdunstungsmenge		Wasserbilanz: Niederschlagsüberschuss	
Mois	Température de l'air		Ensoleillement		Précipitations		Jours avec au moins 1 mm de précipitations		Quantité d'évapotranspiration		Bilan hydrologique : Excédent de précipitations	
	°C		Stunden ~ Heures		mm				mm		mm	
	2025	2026	2025	2026	2025	2026	2025	2026	2025	2026	2025	2026
Jan ~ Jan	2.4	0.5	71	68	124	44	13	8	3	3	121	41
Feb ~ Fév	3.0	5.3	54	75	33	100	7	12	3	5	30	96
Mrz ~ Mar	7.3	6.4	155	185	29	48	6	8	27	28	2	21
Apr ~ Avr	11.3	11.9	239	252	50	18	7	4	69	85	-20	-67
Mai ~ Mai	13.8		201		115		12		83		32	
Jun ~ Jun	20.8		287		91		7		131		-39	
Jul ~ Jul	19.1		211		163		17		98		65	
Aug ~ Aoû	19.9		254		150		10		101		49	
Sep ~ Sep	14.9		146		133		14		37		95	
Okt ~ Oct	10.0		84		104		13		16		89	
Nov ~ Nov	5.0		92		105		10		10		95	
Dez ~ Déc	2.6		32		16		3		2		14	
Jahr Année	10.8		1 824		1 114		118		582		532	

Bundesamt für Meteorologie und Klimatologie, MeteoSchweiz

Office fédéral de météorologie et de climatologie, MétéoSuisse

Durchschnittliche Niederschlagsmenge von sieben Mittellandstationen
Précipitations moyennes de sept stations du Plateau suisse

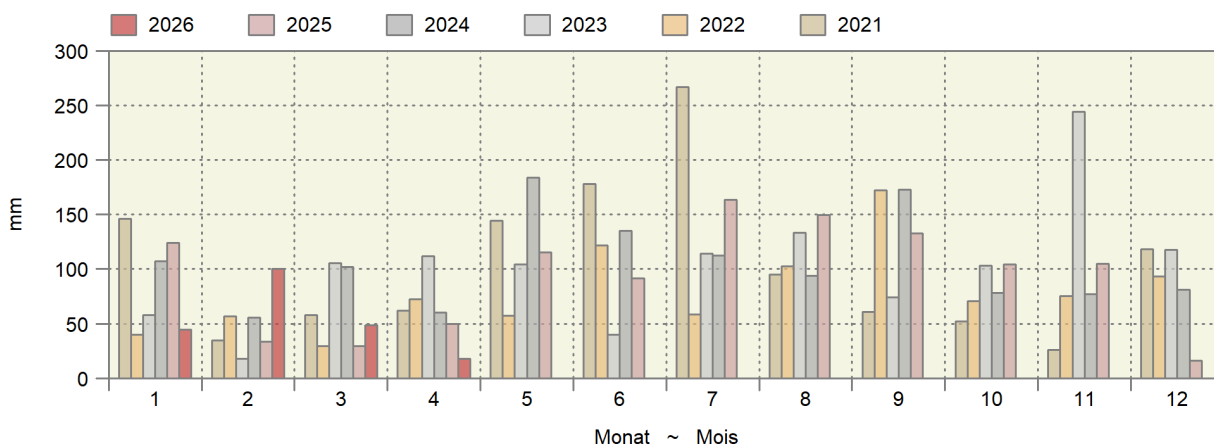

Kumulierte Wasserbilanz
Bilan hydrologique cumulé

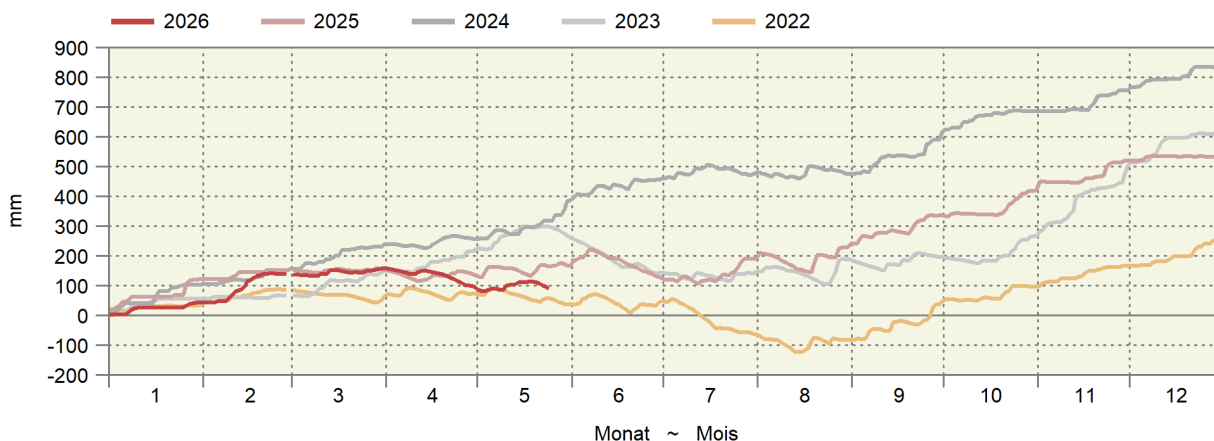

Gleitende Wasserbilanz von zehn Messstationen in mm Wassersäule
Bilan hydraulique glissant de dix stations en mm de colonne d'eau

Es wird angenommen, dass verfügbares Wasser (Niederschlag - Evapotranspiration) sich innerhalb eines Jahres verflüchtigt.
 Il est supposé que l'eau disponible (précipitations - évapotranspiration) disparaît au cours d'une année.

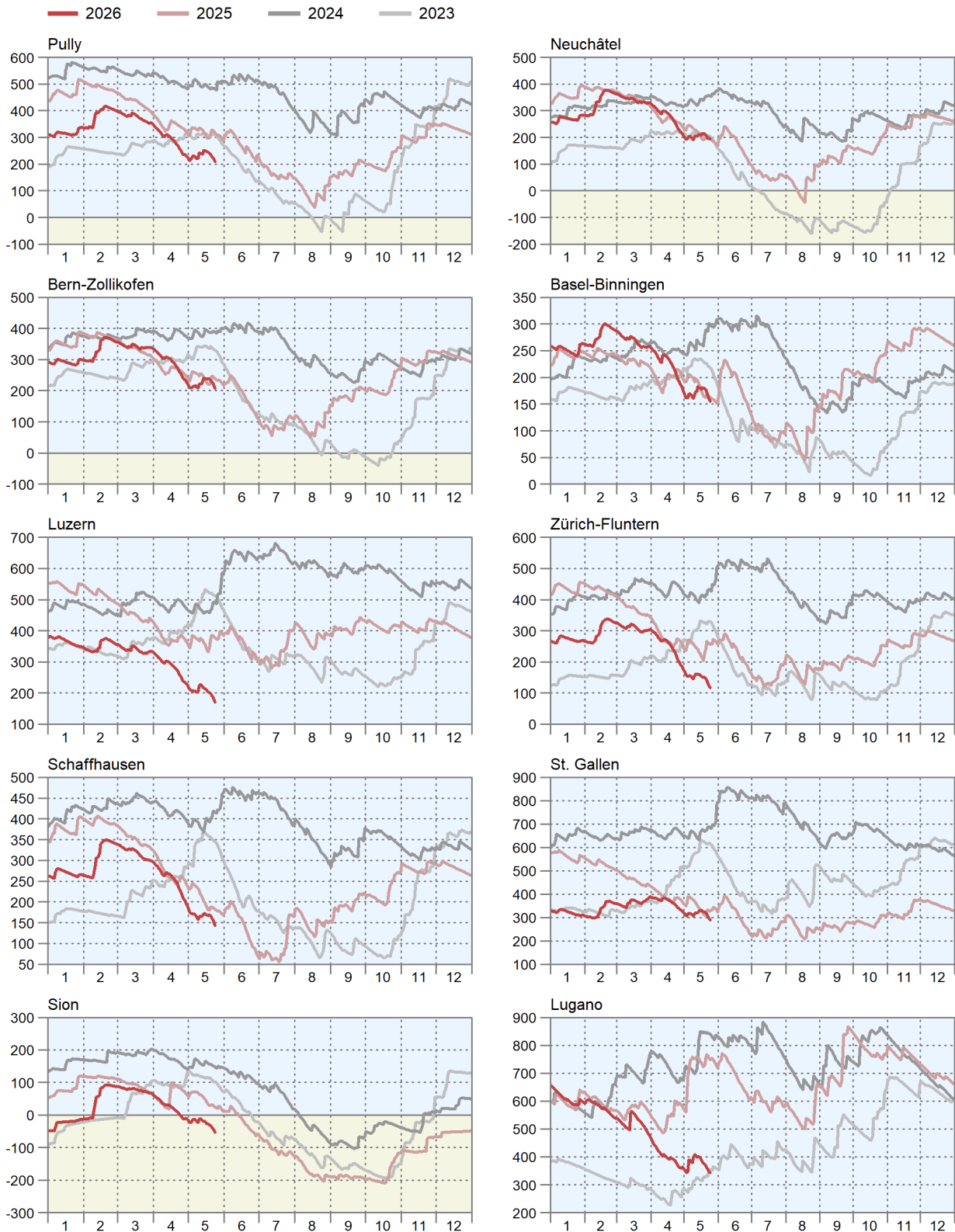

1.3 Lufttemperatur in Bodennähe und Bodentemperatur Température de l'air à proximité du sol et température du sol

In ° Celsius ~ En ° Celsius

Messstationen	Lufttemperatur 5 cm über Gras ~ Température de l'air, 5 cm au-dessus du gazon				Mittel der Bodentemperatur in ... cm Tiefe		Moyenne de la température du sol, à une profondeur de ... cm	
Stations	Mittel ~ Moyen		Minimum		5 cm		20 cm	
	Dekade vom 21. bis 30. April ~ Décade du 21 jusqu'au 30 avril							
	2025	2026	2025	2026	2025	2026	2025	2026
Changins	13.9	15.0	2.0	0.1	14.2	14.5	13.8	14.3
Sion	14.6	15.3	0.5	0.7	12.7	13.5	12.2	13.3
Liebefeld	12.5	11.9	-1.0	-5.3	12.8	12.8	12.3	12.5
Reckenholz	13.4	11.8	-0.3	-4.9	13.0	12.5	13.0	12.9
Magadino	16.4	15.4	0.7	-1.3	15.5	16.8	14.7	16.1
	Dekade vom 1. bis 10. Mai ~ Décade du 1er jusqu'au 10 mai							
	2025	2026	2025	2026	2025	2026	2025	2026
Changins	13.8	14.9	3.4	4.0	15.4	15.7	15.4	15.5
Sion	15.1	15.9	1.7	4.6	14.5	14.6	14.1	14.4
Liebefeld	12.4	13.6	-0.9	-2.6	13.7	14.4	13.6	13.8
Reckenholz	13.3	13.8	-0.8	-4.7	14.5	14.0	14.9	14.2
Magadino	16.2	14.6	5.4	1.2	17.0	16.6	16.5	16.3
	Dekade vom 11. bis 20. Mai ~ Décade du 11 jusqu'au 20 mai							
	2025	2026	2025	2026	2025	2026	2025	2026
Changins	15.4	11.8	1.9	0.2	16.4	14.4	16.2	14.8
Sion	16.9	12.9	-0.5	0.2	16.8	13.2	15.9	13.7
Liebefeld	14.5	10.7	-1.4	-1.8	15.2	13.4	14.8	13.4
Reckenholz	16.3	10.5	-0.9	-2.3	16.4	12.7	16.2	13.6
Magadino	18.9	14.3	4.5	1.3	18.8	15.7	17.9	15.7

Bundesamt für Meteorologie und Klimatologie, MeteoSchweiz

Office fédéral de météorologie et de climatologie, MétéoSuisse

Bodentemperatur in 5 cm Tiefe

Température du sol à une profondeur de 5 cm

Tagesmittelwerte der Mittelland-Stationen Changins, Liebefeld und Reckenholz, nach Tag und Monat für drei Jahre

Moyennes journalières des stations du plateau Suisse à Changins, Liebefeld et Reckenholz, par mois et jour pour trois ans

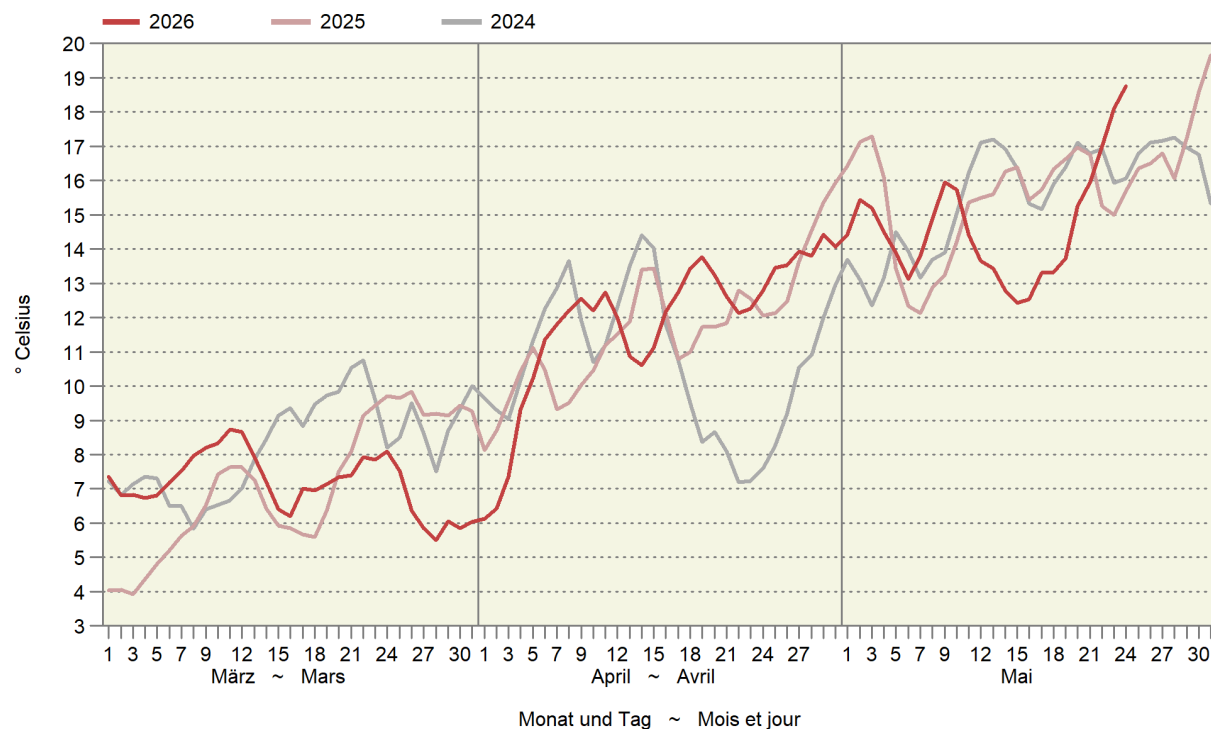

1.4 Hagelversicherungssummen nach Kulturarten Sommes assurées par l'assurance contre la grêle par culture

In tausend CHF, Schweiz ohne Fürstentum Liechtenstein

En milliers de CHF, Suisse sans la Principauté de Liechtenstein

Jahre Années	Wein Vin	Obst Fruits		Frucht- und Rebholz Bois de vigne et des porte- fruits	Gras Herbe	Tabak Tabac	Übrige Kulturen Total	Autres cultures davon pauschal versichert in dont assurées à forfait dans des		Versicherungs- summe, Total Indemnités d'assurance exigibles, total
		Mostobst Fruits à cidre	Tafelobst Fruits de table					Ackerbaube- trieben Exploitations de grandes cultures	Gärtnerereien Etablis- sements horticoles	
1991/95	254 752	531	45 763	85 387	143 915	15 612	1 715 722	1 002 367	222 221	2 261 682
1996/00	267 062	507	54 226	86 907	142 667	18 348	1 620 203	969 354	260 188	2 189 919
2001/05	269 504	513	45 601	86 204	158 685	18 389	1 539 349	906 556	301 847	2 118 246
2006/10	270 089	441	27 742	101 491	163 494	13 867	1 458 475	822 434	322 950	2 035 599
2011/15	272 094	459	15 119	113 525	148 018	9 648	1 424 864	781 237	329 997	1 983 727
2011	271 522	406	18 604	112 677	157 685	11 277	1 404 976	768 241	340 249	1 977 147
2012	271 134	367	15 941	113 726	153 655	9 903	1 416 458	776 418	329 865	1 981 184
2013	268 467	362	14 974	115 100	149 687	9 401	1 429 935	785 937	328 495	1 987 926
2014	274 009	615	13 121	113 079	141 097	9 272	1 441 988	790 280	327 943	1 993 180
2015	275 338	545	12 955	113 043	137 967	8 385	1 430 963	785 307	323 433	1 979 196
2016	276 280	591	12 744	116 243	133 002	8 057	1 435 171	783 331	323 348	1 982 088
2017	255 553	272	10 584	127 302	130 155	8 318	1 434 966	788 657	327 421	1 961 982
2018	283 263	813	14 416	122 403	127 502	7 844	1 505 525	799 406	327 186	2 061 766
2019	284 818	809	12 727	119 717	136 593	6 996	1 515 089	798 181	335 663	2 075 749
2020	276 744	876	12 352	112 122	137 443	6 891	1 526 282	762 699	339 496	2 072 709
2021	273 081	724	12 530	109 948	131 855	6 922	1 478 429	758 373	348 080	2 013 489
2022	268 510	774	13 463	107 557	132 163	6 838	1 579 033	824 878	361 782	2 108 338
2023	279 924	715	14 910	106 581	126 616	6 847	1 556 945	937 889	358 539	2 092 538
2024	274 047	935	19 709	109 659	121 208	7 053	1 548 895	812 645	356 848	2 081 506
2025	276 324	922	45 975	102 913	117 407	6 938	1 605 287	928 779	382 955	2 155 766

Schweizer Hagel

Suisse Grêle

1.5 Hagelversicherung, Versicherungsbestand und Schäden Assurance contre la grêle, portefeuille et dégâts

Schweiz ohne Fürstentum Liechtenstein

Suisse sans la Principauté de Liechtenstein

Jahre Années	Anzahl Policen	Versicherungs- summe	Prämien (ohne Policekosten)	Beiträge der Kantone	Hagelschäden Dégâts de grêle		Elementarschäden Dégâts élémentaires	
	Nombre de polices	Indemnités d'assurance exigibles	Primes (sans les frais de police)	Contributions des cantons	Schadenfälle	Schadenvergütung	Schadenfälle	Schadenvergütung
					Annonces de dégâts	Indemnités versées	Annonces de dégâts	Indemnités versées
	1000 CHF	CHF	CHF	CHF		CHF		CHF
1996/00	47 646	2 189 918	56 391 525	303 187	10 032	48 305 532	1 226	5 404 645
2001/05	43 258	2 118 246	54 228 402	172 206	7 471	47 223 550	1 656	3 219 489
2006/10	38 591	2 035 599	52 075 113	168 909	8 840	44 725 806	1 802	5 719 481
2010/15	34 054	1 983 727	49 498 947	138 463	5 297	29 799 454	1 067	4 216 965
2011	35 832	1 977 147	50 819 073	164 640	6 359	32 828 096	512	1 696 621
2012	34 975	1 981 184	48 482 129	131 553	5 350	19 797 344	732	1 713 510
2013	34 374	1 987 926	48 383 226	125 911	7 565	66 375 272	1 745	4 944 819
2014	32 613	1 993 180	50 250 072	135 106	4 677	20 090 503	1 046	2 952 264
2015	32 476	1 979 196	49 560 237	135 106	2 536	9 906 054	1 300	9 777 612
2016	31 683	1 982 088	48 156 901	114 814	2 820	10 088 845	1 362	7 293 462
2017	30 494	1 961 982	46 218 700	90 380	5 038	25 491 411	3 424	10 238 033
2018	30 402	2 061 765	49 180 207	21 451	4 658	16 076 679	1 646	8 298 290
2019	29 982	2 075 749	49 114 552	20 213	4 783	25 487 725	3 384	7 781 257
2020	29 479	2 072 709	49 337 226	20 724	2 165	8 530 433	1 188	7 177 845
2021	28 769	2 071 781	48 637 623	17 418	11 509	96 921 790	2 526	18 585 046
2022	28 658	2 108 338	51 503 565	22 934	7 903	35 346 807	2 042	10 890 705
2023	28 109	2 092 538	51 913 741	126 530	3 342	14 669 511	2 535	12 696 529
2024	27 930	2 081 506	50 105 521	127 552	4 203	19 862 526	3 419	16 500 485
2025	28 206	2 155 766	52 525 567	128 034	3 871	14 434 556	1 401	4 289 639

Schweizer Hagel

Suisse Grêle

Schadenvergütung und Schadenfälle Indemnités versées et nombre de dégâts

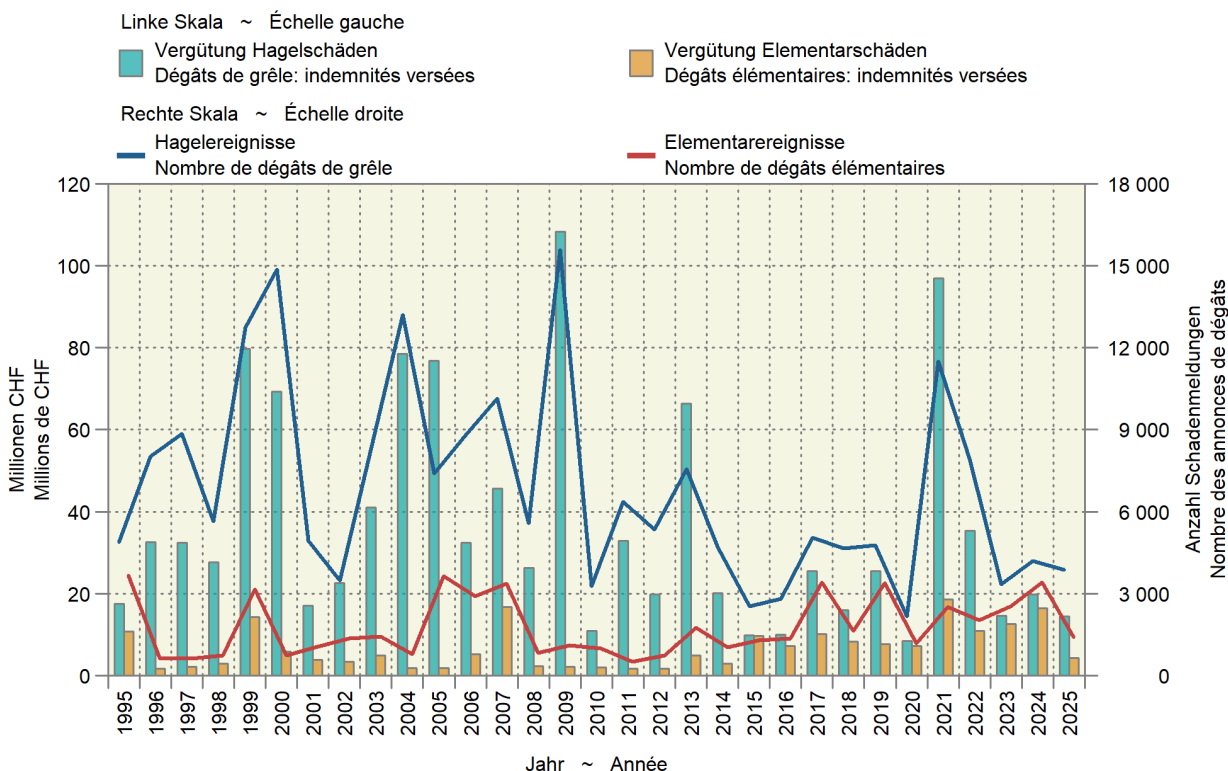

1.6 Agriviva-Einsätze Stages Agriviva

	1990	2000	2010	2015	2020	2023	2024	2025	
	Teilnehmende ~ Participants								
Freiwillige	1 778	1 690	1 635	1 272	1 071	654	635	520	Volontaires
Praktikanten	1 257	1 045	584	312	157	192	140	137	Stagiaires
Ausländer	478	567	237	274	135	143	130	118	Étrangers
Total	3 513	3 302	2 456	1 858	1 363	989	905	775	Total
davon weibliche	1 836	1 714	1 410	1 080	867	546	481	418	dont femmes
Total geleistete Tage	66 889	69 007	38 379	30 147	20 570	15 956	13 694	12 137	Jours, total

Agriviva

Agriviva

2. Pflanzenbau ~ Production végétale

Die Produktion von frischem Gemüse entwickelt sich weiterhin zufriedenstellend (Tabelle 2.5). Im Vergleich zum gleichen Zeitraum des Vorjahres zeigt die kumulierte Produktion von Januar bis April einen Anstieg von 31,1%. Die Bestände an Kartoffeln für den Frischkonsum und die Verarbeitung waren deutlich reichlicher als im Vorjahr (Tabelle 2.3). Mit 28 348 Tonnen waren im April 2026 nur geringfügig weniger Äpfel eingelagert als im Vorjahr. Die Birnenbestände wurden Ende April 2026 vollständig aufgebraucht (Tabelle 2.7).

La production de légumes frais continue d'évoluer de manière satisfaisante (tableau 2.5). Par rapport à la même période de l'année précédente, la production cumulée de janvier à avril a enregistré une hausse de 31,1%. Les stocks de pommes de terre destinées à la consommation fraîche et à la transformation étaient nettement plus importants que l'an dernier (tableau 2.3). Avec 28 348 tonnes, les pommes stockées en avril 2026 étaient légèrement inférieures à celles de l'année précédente. Les stocks de poires ont été entièrement épuisés à la fin avril 2026 (tableau 2.7).

2.1 Dauer der Vegetationsperiode Durée de la période de végétation

Berichterstatterangaben, Anzahl Meldungen in Klammer

Indications des correspondants, nombre d'indications en parenthèse

	Talzone Zone de plaine	Hügelzone Zone des collines	Bergzone I Zone de montagne I	Bergzone II Zone de montagne II	Bergzone III und IV Zone de montagne III et IV
Beginn der Weide (Tag.Monat.) ~ Début du pâturage (jour.mois.)					
2012	9.4. (44)	10.4. (24)	16.4. (13)	28.4. (9)	13.5. (9)
2013	19.4. (44)	22.4. (25)	27.4. (19)	27.4. (7)	16.5. (8)
2014	1.4. (38)	2.4. (28)	11.4. (9)	13.4. (9)	5.5. (11)
2015	11.4. (40)	9.4. (22)	13.4. (12)	17.4. (8)	7.5. (9)
2016	6.4. (35)	6.4. (20)	13.4. (10)	15.4. (9)	11.5. (11)
2017	31.3. (35)	30.3. (21)	3.4. (13)	11.4. (7)	4.5. (8)
2018	8.4. (32)	12.4. (22)	16.4. (10)	16.4. (8)	8.5. (9)
2019	6.4. (58)	9.4. (37)	16.4. (19)	25.4. (27)	8.5. (17)
2020	30.3. (53)	4.4. (31)	13.4. (18)	14.4. (19)	5.5. (7)
2021	9.4. (36)	14.4. (22)	16.4. (13)	24.4. (14)	16.5. (9)
2022	6.4. (31)	10.4. (19)	18.4. (13)	24.4. (19)	6.5. (6)
2023	11.4. (30)	13.4. (25)	18.4. (12)	7.5. (10)	3.5. (7)
2024	1.4. (25)	3.4. (21)	10.4. (11)	22.4. (10)	27.4. (8)
2025	5.4. (28)	7.4. (15)	5.4. (11)	25.4. (9)	8.5. (6)
2026	31.3. (18)	11.4. (14)	12.4. (12)	25.4. (9)	7.5. (9)
Beginn der Winterfütterung (Tag.Monat.) ~ Début de l'affouragement hivernal (jour.mois.)					
2012	8.11. (45)	7.11. (25)	1.11. (13)	16.10. (9)	22.10. (8)
2013	9.11. (33)	7.11. (27)	31.10. (14)	28.10. (6)	22.10. (8)
2014	12.11. (32)	12.11. (23)	8.11. (12)	27.10. (6)	23.10. (8)
2015	8.11. (37)	8.11. (27)	3.11. (14)	... (5)	... (4)
2016	3.11. (28)	5.11. (20)	28.10. (9)	5.11. (6)	21.10. (6)
2017	5.11. (28)	6.11. (19)	26.10. (11)	25.10. (8)	3.11. (6)
2018	12.11. (52)	8.11. (38)	4.11. (20)	1.11. (22)	31.10. (19)
2019	18.11. (36)	12.11. (29)	8.11. (17)	2.11. (16)	20.10. (8)
2020	10.11. (37)	9.11. (26)	31.10. (14)	25.10. (15)	27.10. (8)
2021	12.11. (36)	13.11. (26)	5.11. (15)	2.11. (15)	... (5)
2022	21.11. (29)	21.11. (24)	8.11. (15)	31.10. (14)	4.11. (8)
2023	12.11. (24)	11.11. (18)	5.11. (12)	30.10. (13)	30.10. (7)
2024	17.11. (29)	13.11. (18)	6.11. (6)	29.10. (10)	29.10. (7)
2025	12.11. (21)	14.11. (19)	8.11. (11)	22.10. (8)	26.10. (7)
Dauer der Winterfütterung (Tage) ~ Durée de l'affouragement hivernal (jours)					
2012-2013	162	166	177	193	206
2013-2014	143	146	162	167	195
2014-2015	150	148	156	172	196
2015-2016	150	150	162	162	213
2016-2017	148	145	157	157	195
2017-2018	154	157	172	173	186
2018-2019	145	152	163	175	189
2019-2020	133	144	157	164	198
2020-2021	150	156	167	181	201
2021-2022	145	148	164	173	188
2022-2023	141	143	161	188	180
2023-2024	141	144	157	175	180
2024-2025	139	145	150	178	191
2025-2026	139	148	155	185	193
Dauer der Vegetationsperiode (Tage) ~ Durée de la période de végétation (jours)					
2012	213	211	199	171	162
2013	204	199	187	184	159
2014	225	224	211	197	171
2015	211	213	204	202	157
2016	211	213	198	204	163
2017	219	221	206	197	183
2018	218	210	202	199	176
2019	226	217	206	191	165
2020	225	219	201	194	175
2021	217	213	203	192	167
2022	229	225	204	190	182
2023	215	212	201	176	180
2024	230	224	210	190	185
2025	221	221	217	180	171

Weidebeginn ~ Début du pâturage

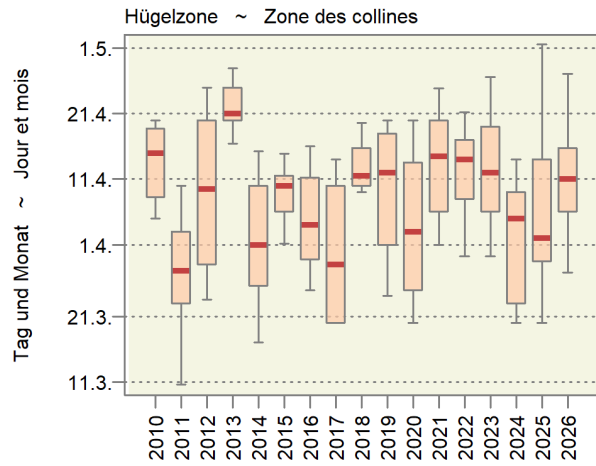
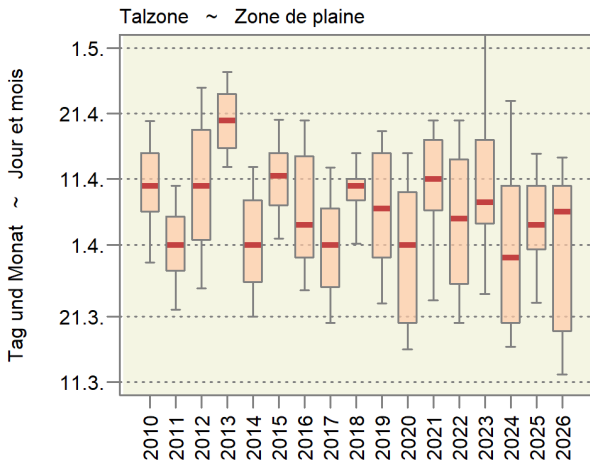

Beginn der Winterfütterung ~ Début de l'affouragement hivernal

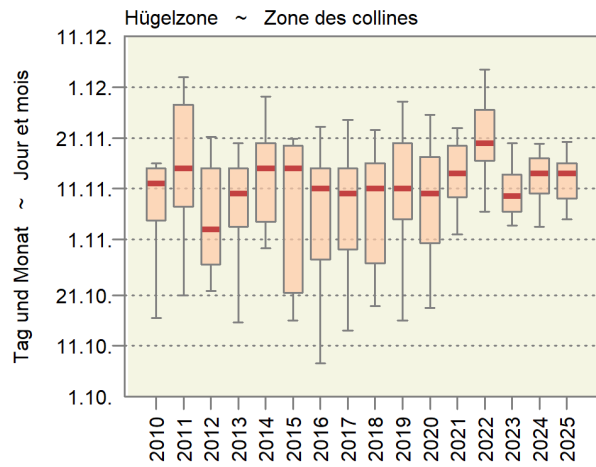
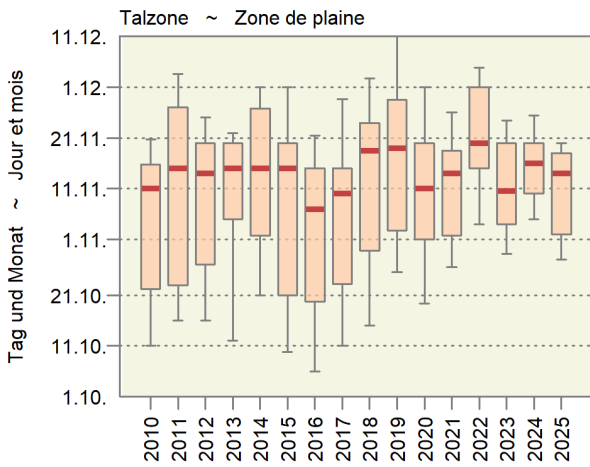

Rote horizontale Linie: Median bzw. Zentralwert
 Rosa Box: Enthält 50% der Angaben
 Vertikale Linie (inklusive Box): Erfasst 80% der Angaben

Ligne horizontale rouge : Médiane ou valeur centrale
 Box rose : Contient 50% des indications
 Ligne verticale (y compris le box) : Contient 80% des indications

Dauer der Sommer- und der Winterfütterung
 Durée de l'affouragement d'été et d'hiver

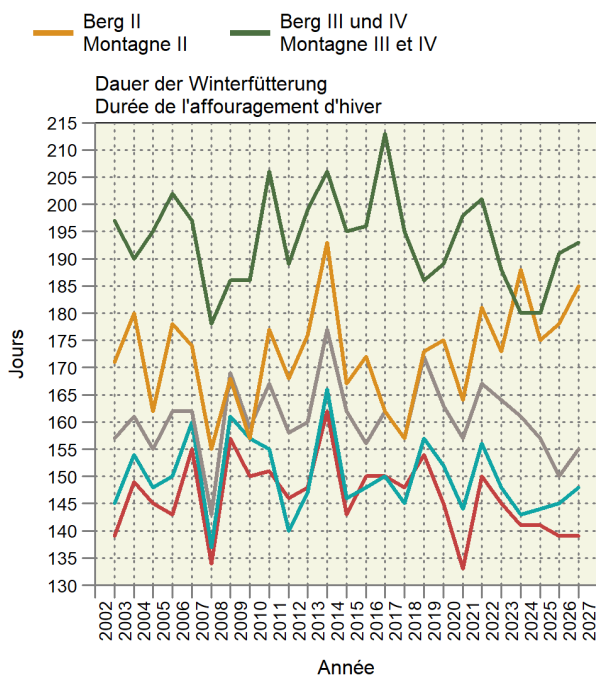
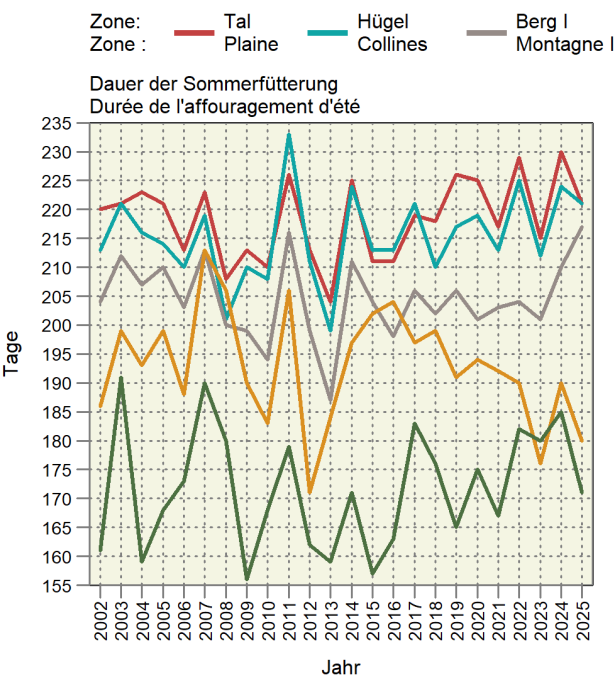

2.2 Verwendbare Produktion von Getreide, Körnerleguminosen und Ölsaaten Production utilisable de céréales, de protéagineux et d'oléagineux

In tausend Tonnen ~ En milliers de tonnes

Arten	2022	2023	2024	2025	2026 **	Espèces
Getreide	863.9	807.9	627.0	936.9	868.1	Céréales
davon Bio	69.2	68.6	58.3	87.7	77.7	dont bio
Weichweizen	453.7	413.8	293.0	490.6	475.5	Blé tendre
Saatgut	15.6	14.8	14.3	17.2	17.0	Semences
backfähige Menge	377.7	333.7	228.3	403.4	403.5	quantité panifiable
effektive Futtermenge	60.4	65.3	48.4	70.0	55.0	quantité fourragère effective
Biogas	-	-	2.1	-	-	biogaz
Gerste	183.2	163.3	115.7	148.8	149.1	Orge
Körnermais	125.3	135.1	156.8	203.8	151.6	Maïs-grain
Triticale	42.9	36.1	25.6	38.2	38.6	Triticale
Dinkel	29.2	30.0	17.3	28.9	26.8	Épeautre
Hafer	12.8	12.9	7.6	10.2	10.6	Seigle
Roggen	10.5	10.3	7.4	12.7	12.1	Avoine
Hartweizen	2.2	1.8	0.9	0.8	0.8	Blé dur
Emmer, Einkorn	1.3	1.4	0.4	0.5	0.6	Amidonnier, engrain
Mischel Futter	1.1	1.0	0.9	1.1	1.1	Méteil de céréales fourragères
Körnerhirse	0.9	1.1	0.7	0.4	0.4	Millet à grains
Mischel Brot	0.3	0.3	0.2	0.4	0.3	Méteil de céréales panifiables
Buchweizen	0.3	0.2	0.1	0.2	0.3	Sarrasin
Reis	0.2	0.3	0.2	0.3	0.3	Riz
Quinoa	0.1	0.1	0.0	0.0	0.0	Quinoa
Körnersorghum	...	0.2	0.1	0.1	0.1	Sorgho à grains
Getreide nach Verwendung	863.9	807.9	627.0	936.9	868.1	Céréales selon l'utilisation
Saatgut	24.6	21.8	21.2	25.3	24.3	Semences
Nahrungsmittel	429.0	386.8	256.2	443.7	446.6	Alimentation humaine
Effektive Futtermenge	410.3	399.2	347.4	467.9	397.2	Quantité fourragère effective
Bio-Getreide nach Verwendung	69.2	68.6	58.3	87.7	77.7	Céréales bio selon l'utilisation
Saatgut	3.2	2.6	2.7	3.4	3.1	Semences
Nahrungsmittel	38.6	41.5	27.9	46.5	45.7	Alimentation humaine
Effektive Futtermenge	27.3	24.5	27.7	37.9	28.9	Quantité fourragère effective
Ölsaaten (inklusive NWR)	113.1	107.7	98.3	117.3	106.2	Oléagineux (y compris les MPR)
davon Bio	4.2	5.1	5.7	7.4	6.3	dont bio
Raps (inklusive NWR)	92.1	82.3	74.4	83.4	75.6	Colza (y compris les MPR)
Sonnenblumen	14.2	17.9	15.9	23.8	21.6	Tournesol
Soja	6.2	6.9	7.5	9.5	8.3	Soja
Lein	0.5	0.3	0.4	0.4	0.4	Lin
Ölkürbis	0.1	0.1	0.1	0.1	0.1	Courges à huile
Senf	0.0	0.1	0.1	0.1	0.1	Moutarde
Leindotter	...	0.0	0.0	0.0	0.0	Caméline
Mohn	0.0	0.0	0.0	0.0	0.0	Pavot
Saflor	0.0	0.0	0.0	0.0	0.0	Carthame
Hanf (Samen)	0.0	0.1	0.0	0.0	0.1	Chanvre (graines)
Körnerleguminosen	15.0	9.6	9.6	13.0	11.4	Légumineuses à grains
davon Bio	4.0	3.2	3.3	4.9	4.3	dont bio
Eiweisserbsen	9.2	4.7	4.1	6.0	5.1	Pois protéagineux
Mischel mit Getreide	2.8	2.5	2.2	3.2	3.0	Mélanges avec des céréales
Bohnen, Wicken	2.0	1.4	2.3	2.6	2.3	Féveroles, vesces
Lupinen	0.8	0.6	0.7	0.9	0.7	Lupins
Linsen	0.2	0.2	0.1	0.1	0.1	Lentilles
Linsen mit Getreide/Leindotter	...	0.1	0.1	0.2	0.2	Lentilles avec céréales/caméline
Kichererbsen	...	0.1	0.1	0.2	0.1	Pois chiches

** Schätzung Mai 2026

** Estimation, mai 2026

swiss granum und Agristat

swiss granum et Agristat

Verwendbare Produktion von Getreide, Ölsaaten und Körnerleguminosen
 Production utilisable de céréales, d'oléagineux et de légumineuses à grains
 In Kilotonnen ~ En kilotonnes

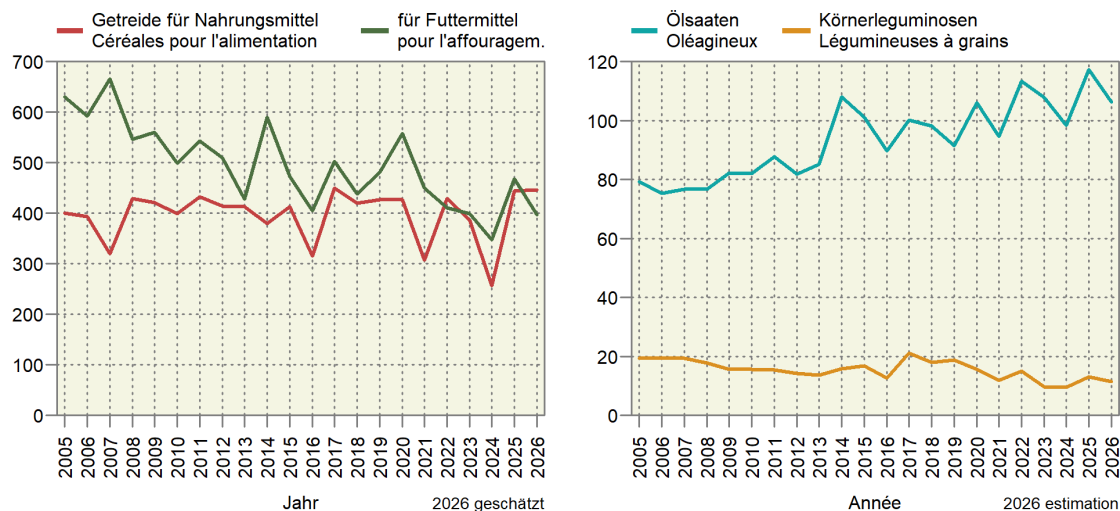

2.3 Speisekartoffelvorräte und -einfuhr
 Stocks et importations de pommes de terre de consommation

In Tonnen ~ En tonnes

Per Monatsende	Freie Handelslager an Speisekartoffeln						Gemeldete, noch bei Produzenten gelagerte Speisekartoffeln			Einfuhrüberschuss an Speisekartoffeln		
	Réserves libres de pommes de terre de consommation											
	Für den Frischkonsum			Für die Veredlungsindustrie								
	Pour la consommation à l'état frais			Pour l'industrie des produits alimentaires			Pommes de terre de consommation stockées par des producteurs			Excédent d'importation de pommes de terre de consommation		
À la fin du mois	Ernte 2023	Récolte 2024	Ernte 2025	Ernte 2023	Récolte 2024	Ernte 2025	Ernte 2023	Récolte 2024	Ernte 2025	2023/ 2024	2024/ 2025	2025/ 2026
Okt ~ Oct	60 393	73 057	92 582	82 843	97 237	129 195	2 325	3 842	6 320	6 456	8 197	-2 012
Nov ~ Nov	50 817	64 941	79 268	72 511	88 174	118 401	944	47	-	6 087	6 203	-407
Dez ~ Déc	39 264	53 094	69 298	62 241	76 672	104 666	-	-	-	5 724	5 751	2 046
Jan ~ Jan	28 032	42 029	57 504	45 476	61 432	84 388	-	-	-	7 114	5 954	989
Feb ~ Fév	19 334	30 998	45 766	29 952	44 102	65 683	-	-	-	11 598	5 241	805
Mrz ~ Mar	10 804	20 908	34 122	20 658	27 400	41 126	-	-	-	12 369	9 477	1 922
Apr ~ Avr	3 892	10 943	24 585	13 247	16 654	23 558	-	-	-	12 485	10 600	2 909
Mai ~ Mai	499	3 319	-	4 858	7 433	-	-	-	-	13 730	5 950	-
Jun ~ Jun	-	-	-	-	-	-	-	-	-	9 265	5 200	-
Jul ~ Jul	-	-	-	-	-	-	-	-	-	1 148	-172	-

Bundesamt für Zoll und Grenzsicherheit (BAZG); Swisspatat

Office fédéral de la douane et de la sécurité des frontières (OFDF); Swisspatat

2.4 Anbau von Zuckerrüben Culture de betterave sucrière

Schweiz ohne Fürstentum Liechtenstein ~ Suisse sans la Principauté de Liechtenstein

Kantone Cantons	2023		2024		2025		2026 *	
	Pflanzer	Anbaufläche, ha	Pflanzer	Anbaufläche, ha	Pflanzer	Anbaufläche, ha	Pflanzer	Anbaufläche, ha
	Producteurs	Surface cultivée, ha	Producteurs	Surface cultivée, ha	Producteurs	Surface cultivée, ha	Producteurs	Surface cultivée, ha
Ost ~ Est	1 719	6 820	1 722	6 911	1 711	7 104	1 706	7 109
AG	328	1 239	317	1 243	320	1 271	321	1 300
GR	5	12	5	14	6	17	5	19
LU	38	93	42	110	46	128	45	118
SG	18	44	20	51	19	47	22	52
SH	210	1 101	207	1 107	207	1 185	205	1 150
TG	494	1 791	499	1 786	491	1 824	491	1 816
ZH	626	2 540	632	2 600	622	2 632	617	2 654
West ~ Ouest	2 095	9 582	2 118	9 863	2 155	10 423	2 180	10 938
BE	920	3 282	896	3 178	875	3 194	858	3 240
BL	14	73	16	92	16	79	17	86
FR	249	1 186	260	1 257	281	1 435	287	1 518
GE	20	144	20	145	21	157	22	184
JU	96	566	113	637	109	667	109	682
NE	26	110	30	136	34	156	40	178
SO	152	541	155	567	162	587	165	646
VD	611	3 627	618	3 761	648	4 052	675	4 324
VS	7	53	10	90	9	96	7	80
Total	3 814	16 402	3 840	16 774	3 866	17 527	3 886	18 047

Schweizer Zucker AG

Sucre Suisse SA

2.5 Produktion von Frischgemüse: Menge Production de légumes frais : Quantité

Ohne Konserven- und Lagergemüse; Menge in Tonnen
Sans les légumes de conserve et de garde ; quantité en tonnes

Produktgruppe	April			Januar - April			Groupe de produits
	Avril			Janvier - avril			
	2025	2026	%	2025	2026	%	
Salate	4 718	4 486	-4.9	10 595	10 525	-0.7	Salades
Chicorée Witloof	540	641	18.7	2 845	2 936	3.2	Chicorée Witloof
Cicorino	2	1	-39.8	14	19	36.3	Cicorino
Eichenlaub	503	485	-3.4	939	899	-4.3	Feuilles de chêne
Eisbergsalate	1 077	946	-12.2	1 533	1 423	-7.1	Laitue iceberg
Endivien	79	114	43.4	80	117	46.5	Chicorée
Kopfsalate	1 214	1 056	-13.0	2 106	1 979	-6.0	Laitue pommée
Nüsslisalat	371	341	-8.1	1 415	1 399	-1.1	Rampon
Übrige Salate	932	902	-3.2	1 664	1 753	5.4	Autres salades
Tomaten	1 940	1 877	-3.3	2 075	1 983	-4.4	Tomates
Kohlgemüse	244	358	46.7	1 316	2 802	...	Choux
Blumenkohl	11	6	-45.3	11	6	-45.3	Chou-fleur
Broccoli	-	1	...	-	1	...	Broccoli
Übrige Kohlgemüse	233	352	50.7	1 306	2 795	...	Autres choux
Wurzel- und Knollengemüse	564	648	14.8	1 528	1 556	1.8	Légumes-racines et -tubercules
Fenchel	6	0	-97.3	6	0	-97.4	Fenouil
Radieschen	284	319	12.5	500	647	29.4	Radis
Sellerie	-	-	...	0	2	...	Céleri
Übrige Wurzel- und Knollen- gemüse	275	329	19.8	1 022	907	-11.2	Autres légumes-racines et -tubercules
Zwiebeln	512	770	50.4	1 470	4 220	...	Oignons
Lauch	756	1 384	83.0	2 411	5 290	...	Poireau
Karotten	8	11	31.8	30	32	6.5	Carottes
Karotten frisch	-	-	...	-	-	...	Carottes frais
Karotten, Pfälzer	-	-	...	-	-	...	Carottes, Pfälzer
Karotten, Bund-	8	11	31.8	30	32	6.5	Carottes, bottes
Gurken	1 030	1 505	46.0	1 304	1 955	49.9	Concombres
Küchenkräuter	78	98	24.8	222	259	17.0	Herbes potagères
Petersilie	43	57	33.5	142	172	20.9	Persil
Übrige Küchenkräuter	36	41	14.3	80	88	10.1	Autres herbes potagères
Zucchetti	0	2	...	4	2	-59.3	Courgettes
Hülsenfrüchte	-	-	...	-	-	...	Légumineuses
Andere Gemüse	1 713	1 528	-10.8	3 316	3 192	-3.8	Autres légumes
Total	11 565	12 665	9.5	24 271	31 815	31.1	Total

Schweizerische Zentralstelle für Gemüsebau und Spezialkulturen (SZG)

Centrale suisse de la culture maraîchère et des cultures spéciales (CCM)

Gemüseproduktion nach Monaten Production de légumes par mois

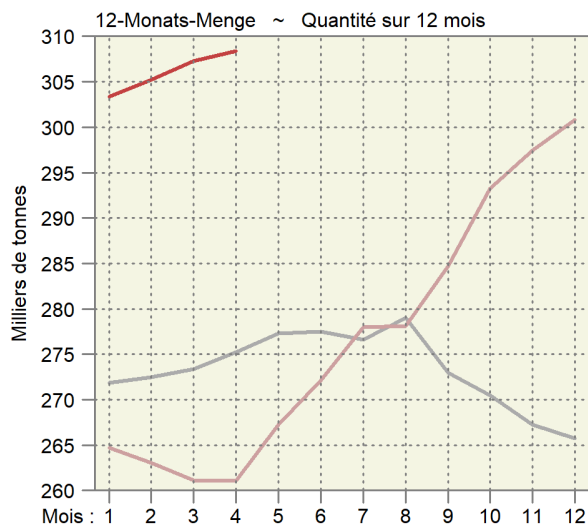
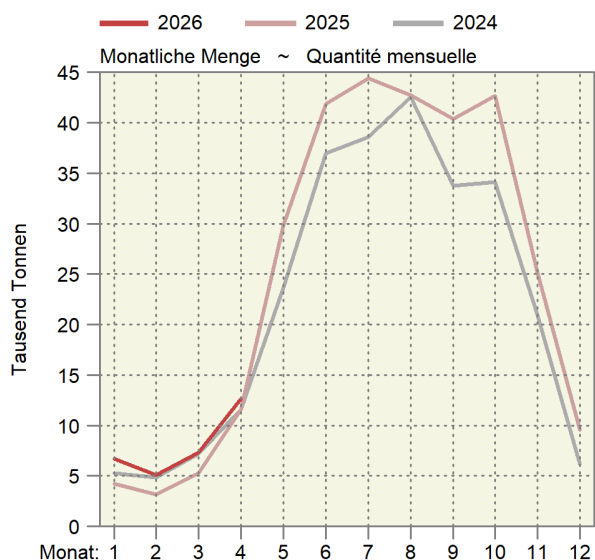

2.6 Produktion von Frischgemüse: Preise Production de légumes frais : Prix

Die Produzentenpreise werden gemäss der Methode der landwirtschaftlichen Gesamtrechnung auf der Basis der Preise der SZG berechnet. Ohne Konserven- und Lagergemüse; in CHF pro Kilogramm

Les prix à la production sont calculés selon la méthode des comptes économiques de l'agriculture sur la base des prix de la CCM. Sans les légumes de conserve et de garde ; en CHF par kilogramme

Produktgruppe	April			Januar - April			Groupe de produits
	Avril		%	Janvier - avril		%	
	2025	2026		2025	2026		
Salate	3.39	3.45	1.8	4.10	4.14	0.8	Salades
Chicorée Witloof	2.08	2.05	-1.1	2.06	2.07	0.5	Chicorée Witloof
Cicorino	2.81	3.64	29.6	4.12	4.30	4.3	Cicorino
Eichenlaub	3.40	4.02	18.3	3.80	4.18	10.0	Feuilles de chêne
Eisbergsalate	2.15	2.24	3.9	2.26	2.26	0.4	Laitue iceberg
Endivien	1.98	1.99	0.7	1.98	2.01	1.2	Chicorée
Kopfsalate	2.73	3.02	10.5	2.93	3.06	4.7	Laitue pommée
Nüsslisalat	9.05	8.05	-11.1	11.51	11.37	-1.2	Rampon
Übrige Salate	4.28	4.35	1.6	4.76	4.66	-2.0	Autres salades
Tomaten	3.00	3.39	13.2	3.06	3.44	12.3	Tomates
Kohlgemüse	2.07	1.70	-18.2	2.10	1.71	-18.4	Choux
Blumenkohl	4.27	3.12	-27.0	4.27	3.12	-27.0	Chou-fleur
Broccoli	...	3.26	3.26	...	Broccoli
Übrige Kohlgemüse	1.97	1.67	-15.4	2.08	1.71	-17.9	Autres choux
Wurzel- und Knollengemüse	5.42	5.12	-5.6	4.20	4.40	4.7	Légumes-racines et -tubercules
Fenchel	4.08	4.19	2.6	4.04	4.19	3.7	Fenouil
Radieschen	6.84	6.77	-1.1	7.00	6.73	-3.7	Radis
Sellerie	2.73	3.26	19.4	Céleri
Übrige Wurzel- und Knollengemüse	3.99	3.52	-11.6	2.84	2.74	-3.6	Autres légumes-racines et -tubercules
Zwiebeln	3.87	2.86	-26.0	2.79	1.54	-44.9	Oignons
Lauch	2.38	2.18	-8.3	2.44	2.17	-11.0	Poireau
Karotten	11.02	10.75	-2.5	10.86	10.78	-0.7	Carottes
Karotten frisch	Carottes frais
Karotten, Pfälzer	Carottes, Pfälzer
Karotten, Bund-	11.02	10.75	-2.5	10.86	10.78	-0.7	Carottes, bottes
Gurken	2.20	2.22	1.3	2.17	2.17	0.0	Concombres
Küchenkräuter	5.60	6.02	7.7	4.64	4.87	4.9	Herbes potagères
Petersilie	3.86	3.59	-7.0	3.42	3.38	-1.2	Persil
Übrige Küchenkräuter	7.68	9.44	23.0	6.83	7.80	14.1	Autres herbes potagères
Zucchetti	2.27	2.73	20.1	2.07	2.73	31.7	Courgettes
Hülsenfrüchte	Légumineuses
Andere Gemüse	5.43	5.65	4.0	4.89	4.63	-5.2	Autres légumes
Total (nach Menge gewichtet)	3.56	3.45	-3.3	3.68	3.16	-14.2	Total (pondéré par la quantité)

Schweizerische Zentralstelle für Gemüsebau und Spezialkulturen (SZG)

Centrale suisse de la culture maraîchère et des cultures spéciales (CCM)

Durchschnittlicher Gemüsepreis nach Monat
Prix moyen des légumes par mois

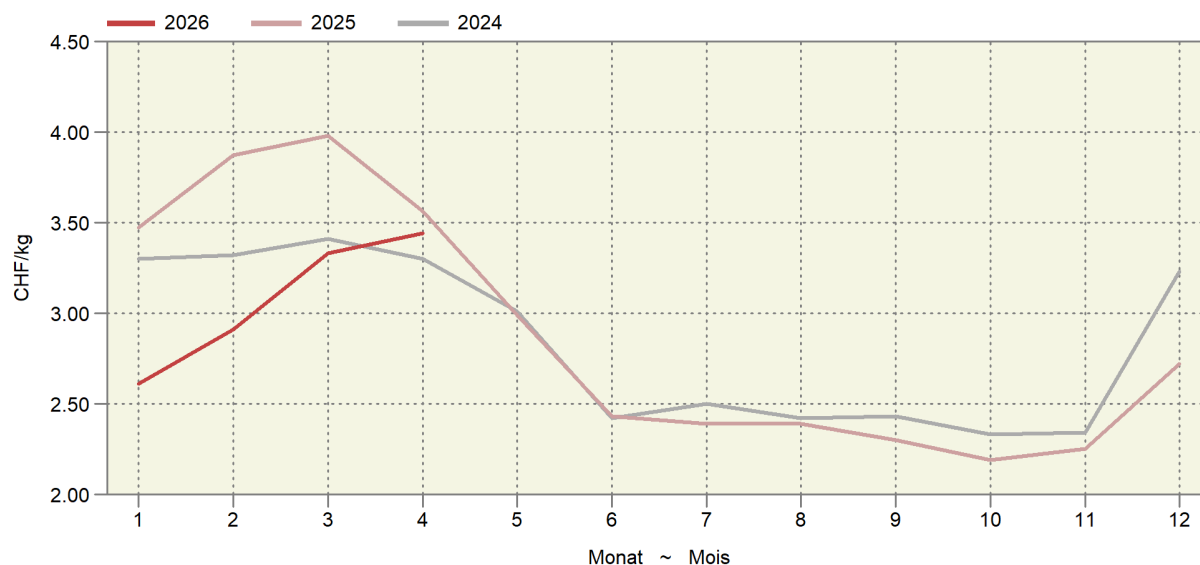

2.7 Tafeläpfel und -birnen, Lagerbestand an inländischer Ware Pommes et poires de table, stocks de fruits indigènes

In Tonnen ~ En tonnes

Ernte Récolte	Tafeläpfel ~ Pommes de table										Tafelbirnen ~ Poires de table		
	Gala	Golden Delicious	Brae- burn	Jona- gold	Bos- koop	Milwa	Topaz	Premi- um ¹	Andere	Total	Kaiser Alexan- der	Andere	Total
Monatsende Fin du mois										Autres	Autres		
2023													
Oct	22 408	10 591	7 834	1 724	1 616	1 703	872	7 557	3 198	57 503	5 226	2 892	8 118
Nov	19 317	9 630	9 101	1 491	651	1 700	716	11 698	2 645	56 949	4 382	1 599	5 981
Déc	16 952	8 905	8 278	1 283	274	1 673	604	9 706	2 347	50 022	3 777	724	4 501
Jan	14 089	7 887	7 160	1 052	38	1 473	322	7 851	1 910	41 782	2 404	289	2 693
Fév	10 998	7 038	5 840	1 012	5	1 213	214	5 907	1 558	33 785	1 206	100	1 306
Mar	8 279	6 001	4 428	730	1	1 023	112	3 921	1 097	25 592	204	49	254
Avr	5 300	4 728	2 840	491	1	722	25	2 471	522	17 100	-	-	-
Mai	1 435	3 131	828	239	-	201	-	703	100	6 637	-	-	-
Jun	598	2 839	399	163	-	102	-	383	61	4 545	-	-	-
2024													
Okt	26 685	12 549	9 303	2 744	2 546	2 001	1 133	12 618	4 600	74 179	6 793	7 099	13 892
Nov	23 903	11 371	10 033	2 579	2 105	2 034	1 028	14 396	4 508	71 957	5 880	5 230	11 110
Dez	21 691	10 596	9 004	2 422	1 738	2 009	916	12 546	4 300	65 222	4 796	3 940	8 736
Jan	18 245	9 467	7 912	2 147	1 317	1 911	719	11 083	3 596	56 397	3 728	2 762	6 490
Feb	15 045	8 277	6 599	1 940	940	1 774	588	9 015	3 029	47 207	2 823	1 625	4 448
Mrz	11 733	7 114	5 122	1 731	499	1 649	458	7 395	2 623	38 324	1 706	393	2 099
Apr	8 548	6 040	3 815	1 573	169	1 294	277	5 592	2 090	29 398	676	15	691
Mai	5 313	4 472	2 463	1 358	88	908	126	3 823	1 652	20 203	180	-	180
Jun	2 849	3 822	1 289	1 008	58	325	46	2 442	898	12 737	2	-	2
2025													
Oct	25 786	11 851	10 207	2 644	2 470	2 174	960	12 234	5 705	74 031	3 906	4 316	8 222
Nov	22 518	11 004	10 121	2 483	1 922	2 116	906	14 058	5 149	70 277	2 943	3 010	5 953
Déc	19 666	9 945	9 079	2 329	1 533	2 096	805	12 733	4 502	62 688	2 239	1 779	4 018
Jan	16 767	9 004	8 100	2 124	1 071	2 017	627	10 897	3 839	54 446	1 392	669	2 061
Fév	14 036	8 085	7 188	2 040	719	1 783	455	9 221	3 089	46 616	645	119	764
Mar	10 949	6 835	5 834	1 853	322	1 406	289	7 135	2 345	36 968	12	4	16
Avr	7 951	5 990	4 307	1 639	152	1 099	189	5 363	1 658	28 348	-	-	-

¹ Beinhaltet Premiumsorten wie Pink Lady, Rubens, Jazz, Kanzi, Greenstar und andere

¹ Contient variétés premium comme Pink Lady, Rubens, Jazz, Kanzi, Greenstar et autres

Schweizer Obstverband (SOV)

Fruit-Union Suisse (FUS)

Äpfel- und Birnenlager Stocks de pommes et de poires

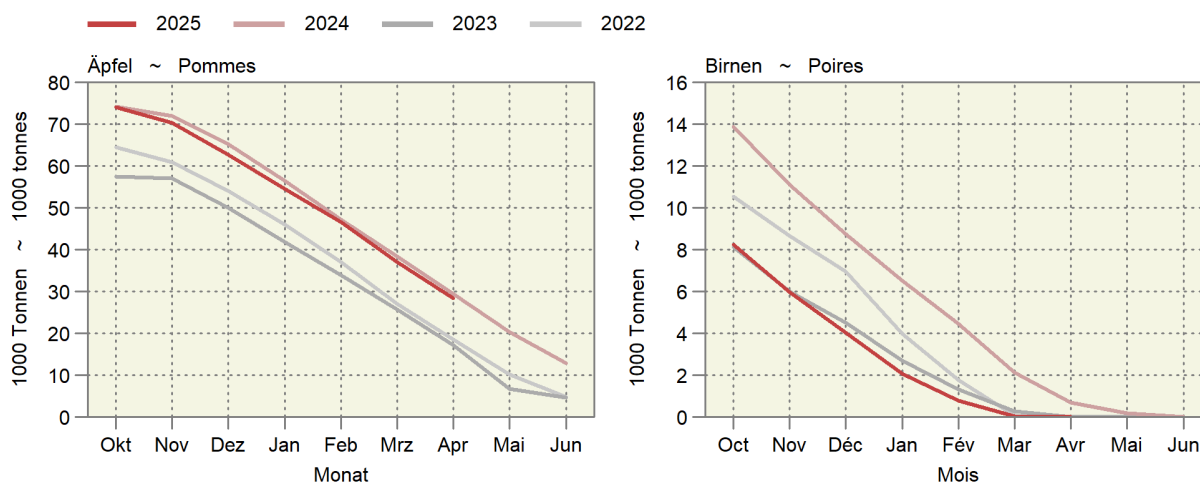

3. Milchwirtschaft ~ Économie laitière

Im März lag die Milchproduktion +5,3% höher als im Vorjahr (Tabelle 3.1). Damit fiel die Zunahme etwas schwächer aus als im Februar. Über 12 Monate kumuliert hat die Milchproduktion +4,8% zugenommen. Entsprechend floss mehr Milch in die Verwertung und es gab beinahe in allen Positionen Zunahmen (Tabelle 3.2). Bei der Konsummilchproduktion gab es eine Zunahme von 2,4% (Tabelle 3.3). Die Produktion von teilentrahmter Milch nahm zu Lasten der fettangereicherten Milch und standardisierte Vollmilch zu. Auch in der Käseproduktion gab es fast generalisiert Zunahmen (Tabelle 3.4). Nur die Produktion von Weichkäse ging insgesamt leicht zurück (-1,3%). Der Fett- und Eiweissgehalt der Verkehrsmilch folgt dem saisonalen Verlauf und ist derzeit rückläufig. Gegenüber dem Vorjahr liegen diese Gehalte – insbesondere der Fettgehalt – jedoch deutlich höher, wodurch die aktuelle Überschusssituation weiter akzentuiert wird (Tabelle 3.7).

En mars, la production laitière s'est établie à +5,3% au-dessus du niveau de l'année précédente (tableau 3.1). Ainsi, la hausse s'est révélée légèrement moins marquée qu'en février. Sur douze mois cumulés, la production laitière a progressé de 4,8%. En conséquence, davantage de lait a été orienté vers la valorisation, entraînant des hausses dans la quasi-totalité des postes (tableau 3.2). La production de lait de consommation a enregistré une augmentation de 2,4% (tableau 3.3). La production de lait partiellement écrémé a augmenté au détriment du lait enrichi en matières grasses et du lait entier standardisé. La production fromagère a également connu des hausses quasi généralisées (tableau 3.4). Seule la production de fromage à pâte molle a légèrement reculé (-1,3%). La teneur en matière grasse et en protéines du lait commercialisé suit une évolution saisonnière et est actuellement en baisse. Par rapport à l'année précédente, ces teneurs – en particulier la teneur en matière grasse – restent toutefois nettement plus élevées, ce qui accentue encore la situation actuelle d'excédent (tableau 3.7).

Entwicklung im Milchsektor Évolution dans le secteur laitier

Saisonbereinigter Trend (12-Monats-Mittel umgerechnet in Einheiten der Normalverteilung); am rechten Rand wird der aktuellste Wert und die Entwicklung zum Wert des Vorjahresmonats in % angezeigt.

Tendance corrigée des variations saisonnières (moyennes sur 12 mois transformées en unités de la distribution normale); dans la marge droite, la valeur la plus actuelle et l'évolution par rapport au mois de l'année précédente en % sont affichées.

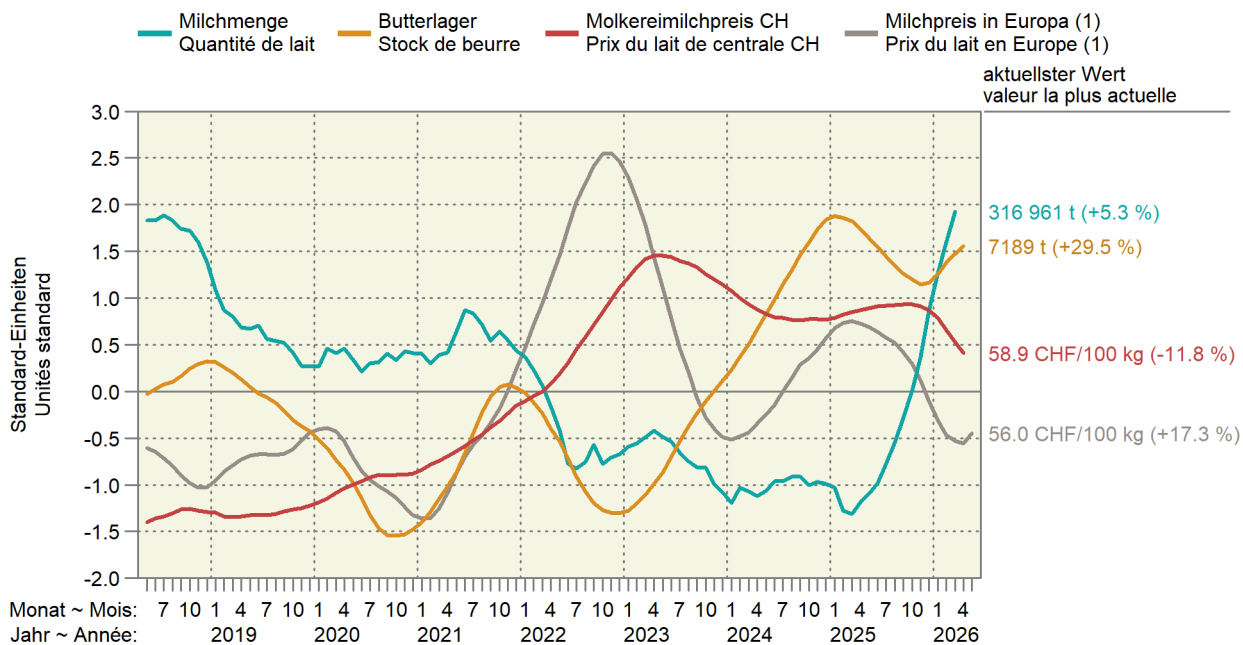

1) Berechnet als Paritätspreis auf der Basis der Börsenpreise für Butter und Magermilchpulver.
1) Prix de parité calculé sur la base des prix de bourse du beurre et du lait écrémé en poudre.

3.1 Inland-Milchanlieferung Livraisons de lait indigène

Einlieferungen in Sammelstellen und Verkauf durch organisierte Selbstaussmesser
Livraisons dans des centres de ramassage et ventes par producteurs fédérés

Jahr	Jan	Feb	Mrz	Apr	Mai	Jun	Jul	Aug	Sep	Okt	Nov	Dez	Total
Année	Jan	Fév	Mar	Avr	Mai	Jun	Jul	Août	Sep	Oct	Nov	Déc	
Milchmenge in tausend Tonnen ~ Quantité de lait en milliers de tonnes													
2018	298.9	275.9	311.2	317.1	318.2	273.8	265.4	256.1	284.4	286.6	262.6	276.2	3 427
2019	284.4	265.7	307.7	311.4	317.7	275.4	258.4	255.2	283.2	281.2	256.1	275.6	3 372
2020 ¹	284.4	275.2	305.5	313.6	311.6	269.4	262.8	256.2	287.5	277.8	260.8	274.4	3 379
2021	284.3	270.2	309.8	314.8	322.9	280.3	261.0	250.1	279.3	282.6	256.2	269.1	3 381
2022	280.9	263.5	301.5	304.1	310.1	262.9	258.6	253.4	288.4	272.5	259.4	271.0	3 326
2023	284.8	265.4	304.5	307.7	306.4	260.7	252.9	248.6	285.6	271.9	250.7	267.1	3 306
2024 ¹	279.0	273.4	302.5	305.5	308.9	265.9	252.9	251.1	285.3	267.6	252.4	266.0	3 311
2025	277.3	261.0	300.9	311.7	313.0	271.7	262.8	262.6	298.4	281.9	269.9	290.1	3 401
2026	297.3	277.1	317.0										
Veränderung gegenüber der Vorjahresperiode in Prozent ~ Variation par rapport à la période de l'année précédente en pour cent													
2018	6.5	4.1	1.5	1.0	1.3	-0.0	1.0	-1.0	-1.5	-0.3	-2.3	-3.8	0.5
2019	-4.9	-3.9	-1.1	-1.8	-0.2	0.6	-2.6	-0.4	-0.4	-1.9	-2.5	0.2	-1.6
2020 ¹	0.0	3.6	-0.7	0.7	-1.9	-2.2	1.7	0.4	1.5	-1.2	1.9	-0.4	0.2
2021	-0.0	-1.8	1.4	0.4	3.6	4.1	-0.7	-2.4	-2.9	1.7	-1.8	-1.5	0.0
2022	-1.2	-2.5	-2.7	-3.4	-4.0	-6.2	-1.0	1.3	3.2	-3.6	1.2	0.7	-1.6
2023	1.4	0.7	1.0	1.2	-1.2	-0.8	-2.2	-1.9	-1.0	-0.2	-3.3	-1.4	-0.6
2024 ¹	-2.0	3.0	-0.7	-0.7	0.8	2.0	-0.0	1.0	-0.1	-1.6	0.7	-0.4	0.1
2025	-0.6	-4.5	-0.5	2.0	1.3	2.2	3.9	4.6	4.6	5.3	7.0	9.1	2.7
2026	7.2	6.2	5.3										
12-Monats-Menge in tausend Tonnen ~ Quantité sur 12 mois en milliers de tonnes													
2018	3 426	3 437	3 442	3 445	3 449	3 449	3 452	3 449	3 445	3 444	3 437	3 427	
2019	3 412	3 402	3 398	3 393	3 392	3 394	3 387	3 386	3 385	3 379	3 373	3 372	
2020 ¹	3 372	3 382	3 379	3 382	3 375	3 369	3 374	3 375	3 379	3 376	3 380	3 379	
2021	3 379	3 374	3 378	3 380	3 391	3 402	3 400	3 394	3 386	3 391	3 386	3 381	
2022	3 377	3 364	3 360	3 350	3 349	3 342	3 338	3 335	3 336	3 331	3 329	3 326	
2023	3 330	3 332	3 335	3 339	3 335	3 333	3 327	3 322	3 319	3 319	3 310	3 306	
2024 ¹	3 301	3 309	3 307	3 304	3 307	3 312	3 312	3 315	3 314	3 310	3 312	3 311	
2025	3 309	3 296	3 295	3 301	3 305	3 311	3 321	3 332	3 346	3 360	3 377	3 401	
2026	3 421	3 438	3 454										

¹ Schaltjahr

¹ Année bissextile

Inland-Milchanlieferung nach Monaten Livraisons de lait indigène par mois

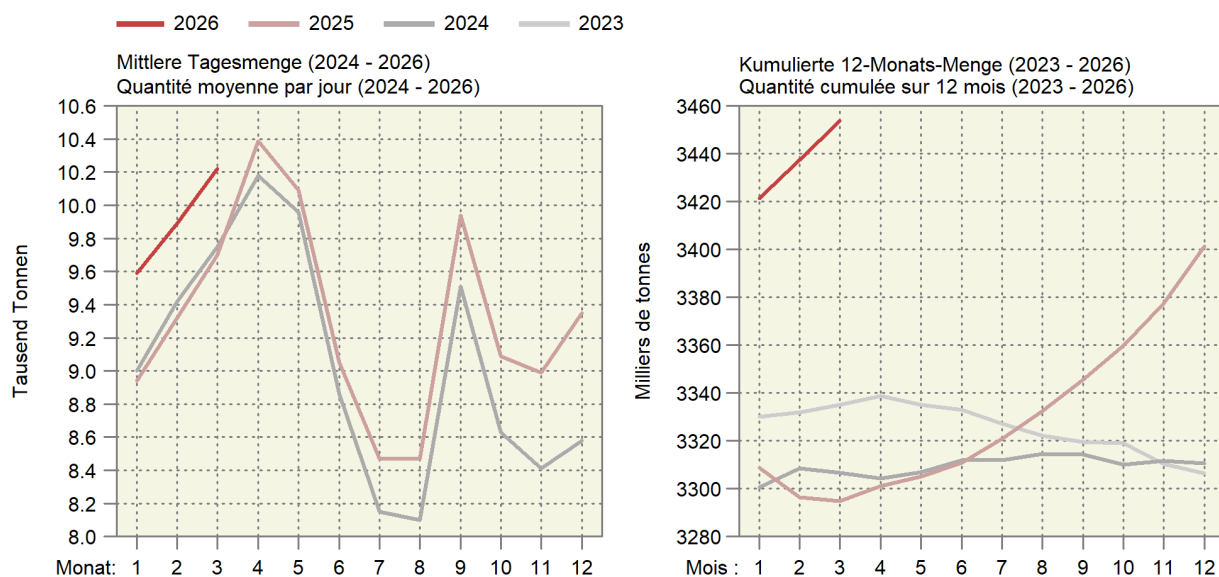

3.2 Verwertung der Milchanlieferungen Mise en valeur des livraisons de lait

In tausend Milchäquivalenten (MAV), ein MAV entspricht der Eiweiss- und Fettmenge eines Kilogramms Milch (Eiweiss + Fett = 73 g);

Veränderung zum Vorjahr in Prozent (%)

En milliers d'équivalents-lait (EVL), un EVL correspond à la quantité de protéine et de matière grasse d'un kilogramme de lait (protéine + matière grasse = 73 g) ;
variation en pourcentage (%) par rapport à l'année précédente

Verwertungsarten	März			Januar - März			Mise en valeur du lait
	Mars			Janvier - mars			
	2025	2026	%	2025	2026	%	
Konsummilch	30 266	31 668	4.6	87 304	89 996	3.1	Lait de consommation
Jogurt	10 734	12 757	18.8	30 590	35 171	15.0	Yogourt
Konsumrahm	24 724	24 654	-0.3	72 263	71 451	-1.1	Crème de consommation
Butter	48 540	58 523	20.6	140 634	169 258	20.4	Beurre
Dauermilchwaren	28 887	28 540	-1.2	74 460	82 732	11.1	Conserves de lait
Käse	129 133	135 086	4.6	361 165	374 528	3.7	Fromage
Quark	3 633	4 673	28.6	9 652	11 717	21.4	Séré
Anderer Milchspezialitäten	12 466	13 738	10.2	32 225	35 097	8.9	Autres spécialités laitières
Anderer Verwertung ¹	15 683	10 295	-34.4	39 452	29 930	-24.1	Autres mises en valeur ¹
Total	304 066	319 934	5.2	847 746	899 880	6.1	Total
Davon eingeführte Milch	3 167	2 972	-6.2	8 533	8 483	-0.6	Dont lait importé
Inland-Milch	300 899	316 962	5.3	839 213	891 397	6.2	Lait indigène

¹ Inklusiv Gewichtsunterschieden

¹ Y compris des différences de poids

Trend der Milchverwertung nach Monat

Tendance de la mise en valeur du lait par mois

Über 12 Monate kumulierte Mengen; in Millionen Milchäquivalenten (MAV)

Quantités cumulées sur 12 mois ; en millions d'équivalents-lait (EVL)

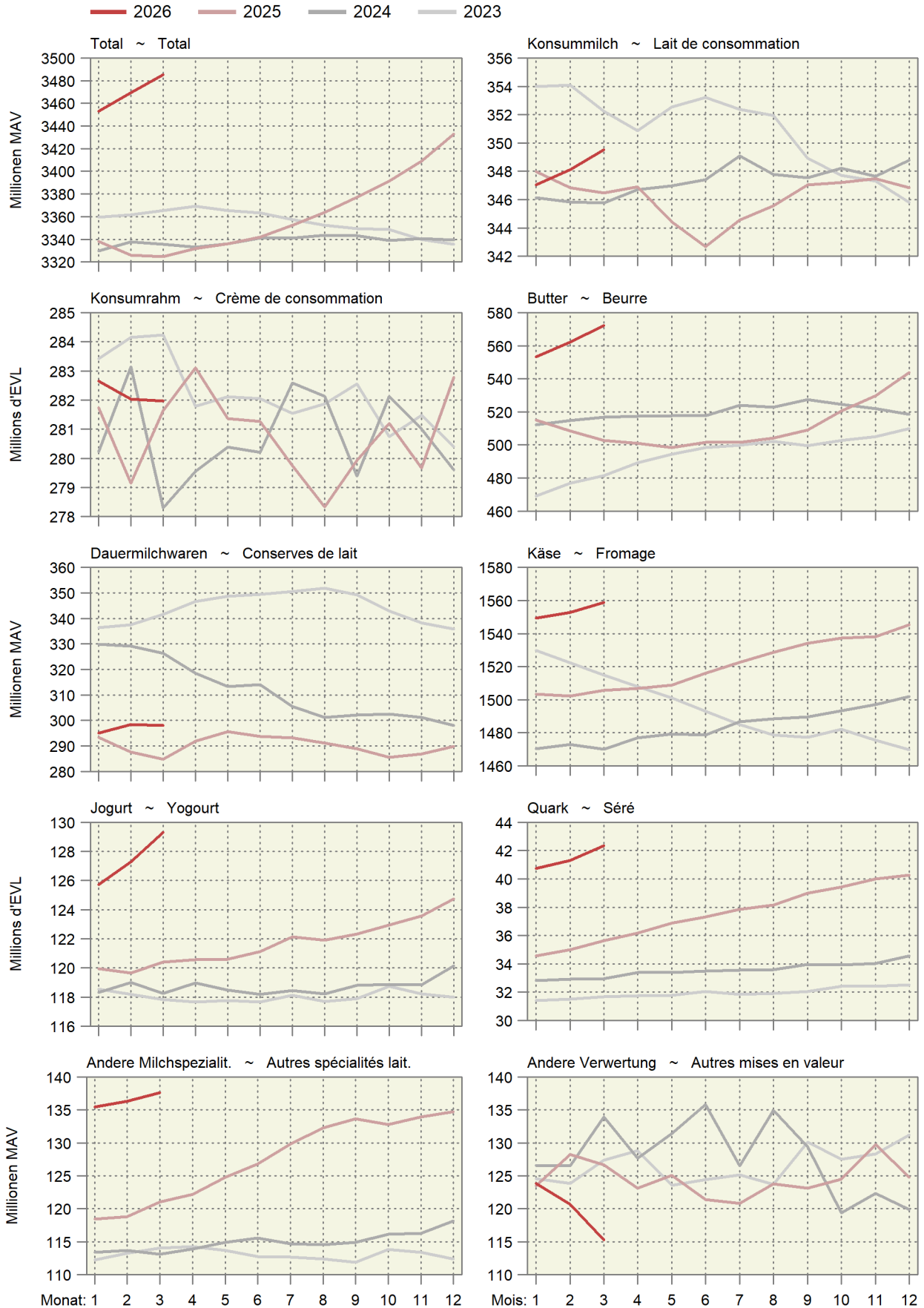

3.3 Produktion von Konsummilch nach Milchsorten Production de lait de consommation par catégorie

In Tonnen; Veränderung zum Vorjahr in Prozent (%) ~ En tonnes ; variation en pourcentage (%) par rapport à l'année précédente

Produkt	März			Januar - März			Produit
	Mars			Janvier - mars			
	2025	2026	%	2025	2026	%	
Konsummilch	33 592	36 003	7.2	100 323	102 770	2.4	Lait de consommation
Rohmilch (Offenverkauf inkl. Direktvermarktung)	354	254	-28.2	994	805	-19.0	Lait cru (vente en vrac y compris la vente directe)
Fettangereicherte Milch past.	-	-	...	-	-	...	Lait enrichi en matière grasse past.
Fettangereicherte Milch UHT	25	-	...	53	40	-24.5	Lait enrichi en matière grasse UHT
Vollmilch past.	3 262	3 407	4.4	9 440	10 096	6.9	Lait entier past.
Vollmilch UHT	1 475	1 579	7.1	3 672	3 831	4.3	Lait entier UHT
Standardisierte Vollmilch past. (3.5% Fett)	2 779	2 523	-9.2	8 545	7 224	-15.5	Lait entier standard. (3.5 % de m. g.) past.
Standardisierte Vollmilch UHT (3.5% Fett)	12 623	11 651	-7.7	35 839	35 699	-0.4	Lait entier standard. (3.5 % de m. g.) UHT
Teilentrahmte Milch past.	4 126	4 537	10.0	12 457	13 107	5.2	Lait partiellement écrémé past.
Teilentrahmte Milch UHT	8 078	11 357	40.6	26 676	29 970	12.3	Lait partiellement écrémé UHT
Trinkmagermilch past.	268	10	-96.3	828	24	-97.1	Lait écrémé past.
Trinkmagermilch UHT	600	685	14.2	1 819	1 975	8.6	Lait écrémé UHT

TSM Solutions GmbH

TSM Solutions Sàrl

Produktion von Konsummilch nach Verarbeitungsart Production de lait de consommation selon le type de traitement

Helle Linien: 12-Monats-Mittel (Trend) ~ Lignes claires : Moyenne sur douze mois (tendance)

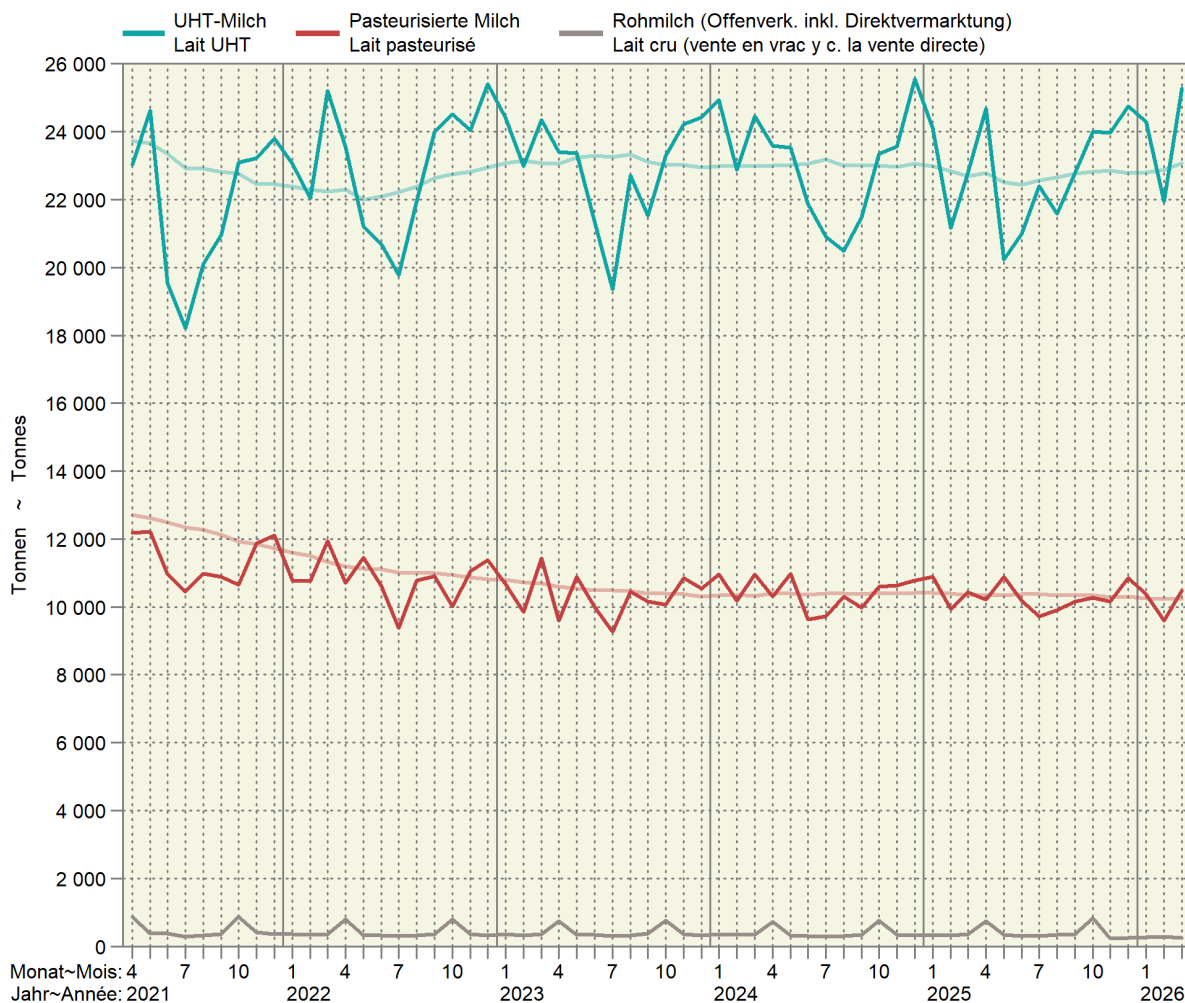

3.4 Produktion von Käse Production de fromage

Sortiert nach Vorjahresmengen; in Tonnen reifem Käse; Veränderung zum Vorjahr in Prozent (%)
Trié selon les quantités de l'année précédente; en tonnes de fromage affiné; variation en pourcentage (%) par rapport à l'année précédente

Produkt	März			Januar - März			Produit
	Mars			Janvier - mars			
	2025	2026	%	2025	2026	%	
Frischkäse	6 008	7 185	19.6	16 856	19 236	14.1	Fromage frais
Mozzarella	2 237	2 435	8.9	6 093	6 423	5.4	Mozzarella
Quark	1 918	2 541	32.5	5 463	6 711	22.8	Séré
Übrige	1 854	2 208	19.1	5 300	6 101	15.1	Autres
Weichkäse	475	497	4.6	1 432	1 414	-1.3	Fromage à pâte molle
Weisschimmelkäse	182	188	3.3	572	561	-1.9	Fromage à croûte fleurie
Tomme	184	201	9.2	482	486	0.8	Tomme
Vacherin Mont-d'Or AOP	2	-	...	90	90	-	Vacherin Mont-d'Or AOP
Blau-, Grünschimmelkäse	4	4	-	9	8	-11.1	Fromage à pâte molle persillée
Andere Weichkäse	103	104	1.0	279	269	-3.6	Autres fromages à pâte molle
Mager, viertelfett	1	-	...	3	2	-33.3	Maigre, quart-gras
Halb- bis vollfett	75	82	9.3	202	212	5.0	Demi-gras à gras
Überfett	27	22	-18.5	74	55	-25.7	Crème
Halbhartkäse	6 111	6 508	6.5	17 250	18 024	4.5	Fromage à pâte mi-dure
Schweizer Raclettekäse	1 243	1 277	2.7	3 358	3 312	-1.4	Raclette Suisse
Appenzeller ®	628	646	2.9	1 773	1 832	3.3	Appenzeller ®
Tête de Moine AOP	191	252	31.9	615	721	17.2	Tête de Moine AOP
Vacherin Fribourgeois AOP	179	215	20.1	513	598	16.6	Vacherin Fribourgeois AOP
Walliser Raclettekäse AOP / Walliser Käse	239	234	-2.1	667	668	0.1	Raclette du Valais AOP / Fromage du Valais
Tilsiter	183	198	8.2	567	552	-2.6	Tilsit
Bergkäse halbhart	216	230	6.5	605	617	2.0	Fromage de montagne à pâte mi-dure
Alpkäse halbhart	-	-	...	-	-	...	Fromage d'alpage à pâte mi-dure
Mutschli	49	48	-2.0	147	143	-2.7	Mutschli
Bündner Bergkäse	71	71	-	201	212	5.5	Fromage de montagne des Grisons
Jurakäse	85	62	-27.1	229	180	-21.4	Fromage du Jura
St. Paulin Suisse	18	28	55.6	77	69	-10.4	St. Paulin Suisse
Kaltgereifte Käse	11	6	-45.5	86	24	-72.1	Fromage affiné à froid
Halbhartkäse mit Schimmelbildung	15	12	-20.0	38	31	-18.4	Fromage à pâte mi-dure persillée
Schweizer Edamer	1	1	-	3	4	33.3	Edam suisse
Winzerkäse	2	1	-50.0	4	3	-25.0	Fromage des vigneron
Andere Halbhartkäse	1 722	1 891	9.8	5 182	5 204	0.4	Autres fromages à pâte mi-dure
Mager, viertelfett	59	129	...	207	255	23.2	Maigre, quart-gras
Halb- bis vollfett	1 018	1 124	10.4	2 929	3 018	3.0	Demi-gras à gras
Überfett	645	638	-1.1	2 046	1 931	-5.6	Crème
Industrieware	1 164	1 285	10.4	2 962	3 656	23.4	Fromage industriel
Conveniencekäse	94	51	-45.7	223	198	-11.2	Fromage semi-préparé
Hartkäse	5 139	5 219	1.6	14 593	14 998	2.8	Fromage à pâte dure
Le Gruyère AOP	2 761	2 695	-2.4	7 590	7 837	3.3	Le Gruyère AOP
Emmentaler AOP	1 108	1 065	-3.9	3 195	3 048	-4.6	Emmentaler AOP
Switzerland Swiss	534	594	11.2	1 530	1 666	8.9	Switzerland Swiss
Alpkäse hart	-	-	...	-	-	...	Fromage d'alpage à pâte dure
Andere Hartkäse	736	865	17.5	2 278	2 447	7.4	Autres fromages à pâte dure
Mager, viertelfett	239	277	15.9	762	679	-10.9	Maigre, quart-gras
Halb- bis vollfett	497	588	18.3	1 516	1 767	16.6	Demi-gras à gras
Überfett	-	-	...	-	1	...	Crème
Extrahartkäse (Sbrinz)	144	155	7.6	380	440	15.8	Fromage à pâte extra-dure (Sbrinz)
Spezialprodukte	128	144	12.5	300	331	10.3	Produits spéciaux
Reiner Ziegenkäse	76	87	14.5	177	194	9.6	Fromage pur chèvre
Reiner Schafkäse	36	38	5.6	89	96	7.9	Fromage pur brebis
Reiner Büffelkäse	16	19	18.8	34	41	20.6	Fromage pur buffle
Total	18 006	19 711	9.5	50 807	54 445	7.2	Total

3.5 Produktion von Konsumrahm Production de crème de consommation

In Tonnen; Veränderung zum Vorjahr in Prozent (%) ~ En tonnes ; variation en pourcentage (%) par rapport à l'année précédente

Produkt	März			Januar - März			Produit
	Mars			Janvier - mars			
	2025	2026	%	2025	2026	%	
Konsumrahmproduktion	5 655	5 873	3.9	16 808	16 907	0.6	Prod. de crème de consommation
Doppelrahm	73	87	19.2	206	211	2.4	Double-crème
Vollrahm, 35 % Fett	3 092	3 268	5.7	9 148	9 118	-0.3	Crème entière, 35 % de m. g.
Halbrahm	1 256	1 247	-0.7	3 724	3 904	4.8	Demi-crème
Kaffeerahm	1 234	1 271	3.0	3 730	3 674	-1.5	Crème à café

TSM Solutions GmbH

TSM Solutions Sàrl

3.6 Produktion, Aussenhandel, Lager und Verkäufe von Butter Production, commerce extérieur, stocks et ventes de beurre

In Tonnen; Veränderung zum Vorjahr in Prozent (%) ~ En tonnes ; variation en pourcentage (%) par rapport à l'année précédente

Produkt	März			Januar - März			Produit
	Mars			Janvier - mars			
	2025	2026	%	2025	2026	%	
Butterproduktion	3 690	4 604	24.8	10 700	13 342	24.7	Production de beurre
Buttereinfuhr ¹	102	90	-12.0	386	339	-12.1	Importations de beurre ¹
Butterausfuhr ¹	1	690	...	710	1 382	94.8	Exportations de beurre ¹
Tiefkühlager am Monatsende	4 994	7 026	40.7				Stocks de beurre congelé à la fin du mois
Verkäufe ²	3 283	3 773	14.9	9 463	10 471	10.7	Ventes ²

¹ Zolltarifnummern 405.0011 bis 405.9090² Verkäufe des Grosshandels; die Angaben wurden umgerechnet in Butter mit 82 % Fett.¹ Numéros de tarif douanier 405.0011 à 405.9090² Vente du commerce de gros ; les indications ont été converties en beurre avec 82 % de graisse.Branchenorganisation Butter (BO Butter);
Bundesamt für Zoll und Grenzsicherheit (BAZG)Organisation sectorielle pour le beurre (OS Beurre);
Office fédéral de la douane et de la sécurité des frontières (OFDF)

3.7 Fett- und Eiweissgehalt der Verkehrsmilch Teneur en matière grasse et protéines du lait commercialisé

Mediane der Gewichtsprozente ~ Médiane des poids en pour cent

Jahre	Jan	Feb	Mrz	Apr	Mai	Jun	Jul	Aug	Sep	Okt	Nov	Dez	Jahresmittel
Années	Jan	Fév	Mar	Avr	Mai	Jun	Jul	Aoû	Sep	Oct	Nov	Déc	Moyenne annuelle
Fettgehalt in % ~ Teneur en matière grasse en %													
2024	4.28	4.18	4.17	4.13	4.06	4.06	4.03	3.99	4.07	4.15	4.20	4.28	4.13
2025	4.26	4.21	4.17	4.10	4.07	4.04	4.05	4.06	4.11	4.17	4.27	4.31	4.15
2026	4.34	4.28	4.23										
Eiweissgehalt in % ~ Teneur en protéines en %													
2024	3.42	3.35	3.36	3.35	3.35	3.29	3.26	3.27	3.38	3.45	3.48	3.47	3.37
2025	3.43	3.40	3.37	3.39	3.40	3.34	3.31	3.34	3.42	3.53	3.52	3.48	3.41
2026	3.48	3.41	3.38										

Suisselab AG Zollikofen; TSM Solutions GmbH

Suisselab SA Zollikofen ; TSM Solutions Sàrl

Fett- und Eiweissgehalt der Verkehrsmilch Teneur en matière grasse et en protéines du lait commercialisé

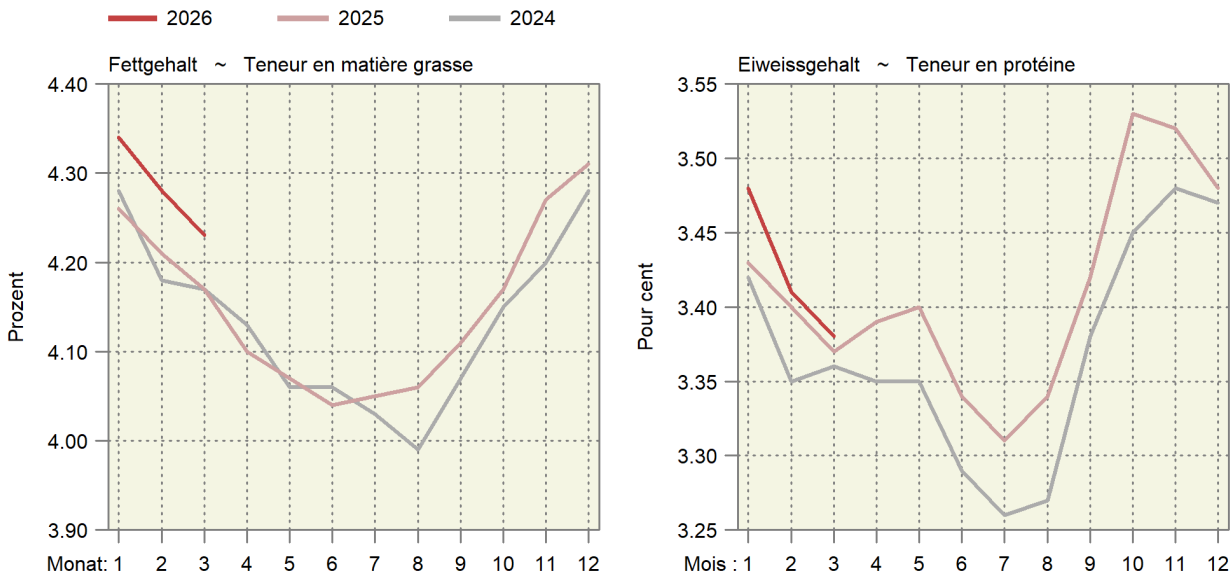

3.8 Qualitätskontrolle der Milch Contrôle de la qualité du lait

Monate	Anzahl Proben ¹		Proben ohne Beanstandungen, in % ~ Épreuves sans réclamations, en %					
Mois	Nombre d'épreuves ¹		Keimzahl		Somatische Zellen		Hemmstoffe	
	2025	2026	Nombre de germes		Cellules somatiques		Subst. inhibitrices	
			2025	2026	2025	2026	2025	2026
Jan ~ Jan	31 393	30 864	99.39	99.37	98.16	98.36	99.69	99.92
Feb ~ Fév	31 408	30 705	99.34	99.28	98.59	98.52	99.92	99.96
Mrz ~ Mar	31 064	30 799	99.48	99.35	98.46	98.31	99.96	99.95
Apr ~ Avr	31 315		99.41		98.25		99.94	
Mai ~ Mai	31 042		99.39		97.84		99.96	
Jun ~ Jun	28 959		98.98		96.73		99.91	
Jul ~ Jul	27 900		99.23		95.86		99.93	
Aug ~ Aoû	27 766		99.09		95.56		99.94	
Sep ~ Sep	29 585		99.17		96.10		99.89	
Okt ~ Oct	30 860		99.32		97.37		99.92	
Nov ~ Nov	31 102		99.39		97.61		99.92	
Dez ~ Déc	30 979		99.29		98.00		99.93	

¹ Auf Keimzahl geprüfte Proben. Die Anzahl der auf Zellzahlen geprüften Proben bewegt sich in einem ähnlichen Bereich.

¹ Total des échantillons contrôlés pour la charge en germes. Le nombre des échantillons pour le contrôle du nombre de cellules est d'une grandeur comparable.

Suisselab AG Zollikofen; TSM Solutions GmbH

Suisselab SA Zollikofen ; TSM Solutions Sàrl

4. Viehwirtschaft ~ Production animale

Die gemeldeten Rinder-Geburten sind für den Monat April wieder deutlich rückläufig (Tabelle 4.1). Über 12 Monate betrachtet besteht immer noch ein Mangel von etwa 5000 Kälbern, wenn man mit der Entwicklung des Kuhbestands vergleicht. Mit Ausnahme der Ochsen wurden in allen Grossviehkategorien mehr Tiere geschlachtet als im Vorjahr. Bei Schweinen, Schafen und Ziegen gingen die Schlachtungen hingegen zurück. (Tabelle 4.4). Die durchschnittlichen Schlachtgewichte lagen auch im April auf einem hohen Niveau. Insbesondere bei Ochsen, Rindern und Kühen setzte sich der Trend zu höheren Schlachtgewichten fort (Tabelle 4.5). Bei den Schafen und Ziegen sind die Daten um Ostern kaum interpretierbar. Dementsprechend nahm die Inlandproduktion von Rind- und Kalbfleisch insgesamt zu, während die Produktion von Schweine-, Ziegen- und Schaffleisch zurückging (Tabelle 4.6). Zunahmen ergaben sich auch bei der Geflügelfleischproduktion (+4,0%) (Tabelle 4.9). Die Eierproduktion entwickelte sich im April (-2,2%) leicht rückläufig (Tabelle 4.10).

Les naissances bovines déclarées ont de nouveau fortement reculé au mois d'avril (tableau 4.1). Sur douze mois, il subsiste toutefois un déficit d'environ 5000 veaux, si l'on compare à l'évolution du cheptel bovin. À l'exception des bœufs, toutes les catégories de gros bétail ont enregistré un nombre d'abattages supérieur à celui de l'année précédente. En revanche, les abattages de porcs, d'moutons et de chèvres ont diminué (tableau 4.4). Les poids moyens à l'abattage sont restés à un niveau élevé en avril. La tendance à des poids d'abattage plus élevés s'est notamment poursuivie chez les bœufs, les bovins et les vaches (tableau 4.5). Pour les moutons et les chèvres, les données autour de Pâques sont difficilement interprétables. En conséquence, la production indigène de viande bovine et de veau a globalement augmenté, tandis que la production de viande de porc, de mouton et de chèvre a reculé (tableau 4.6). La production de viande de volaille a également progressé (+4,0%) (tableau 4.9). La production d'œufs a légèrement diminué en avril (-2,2%) (tableau 4.10).

Tierische Produktion als 12-Monats-Summe

Production animale cumulée sur 12 mois

Rechts oben: Änderung in Prozent im letzten Monat gegenüber dem Vorjahresmonat

En haut à droite : changement en pour cent dans le dernier mois par rapport au mois de l'année précédente

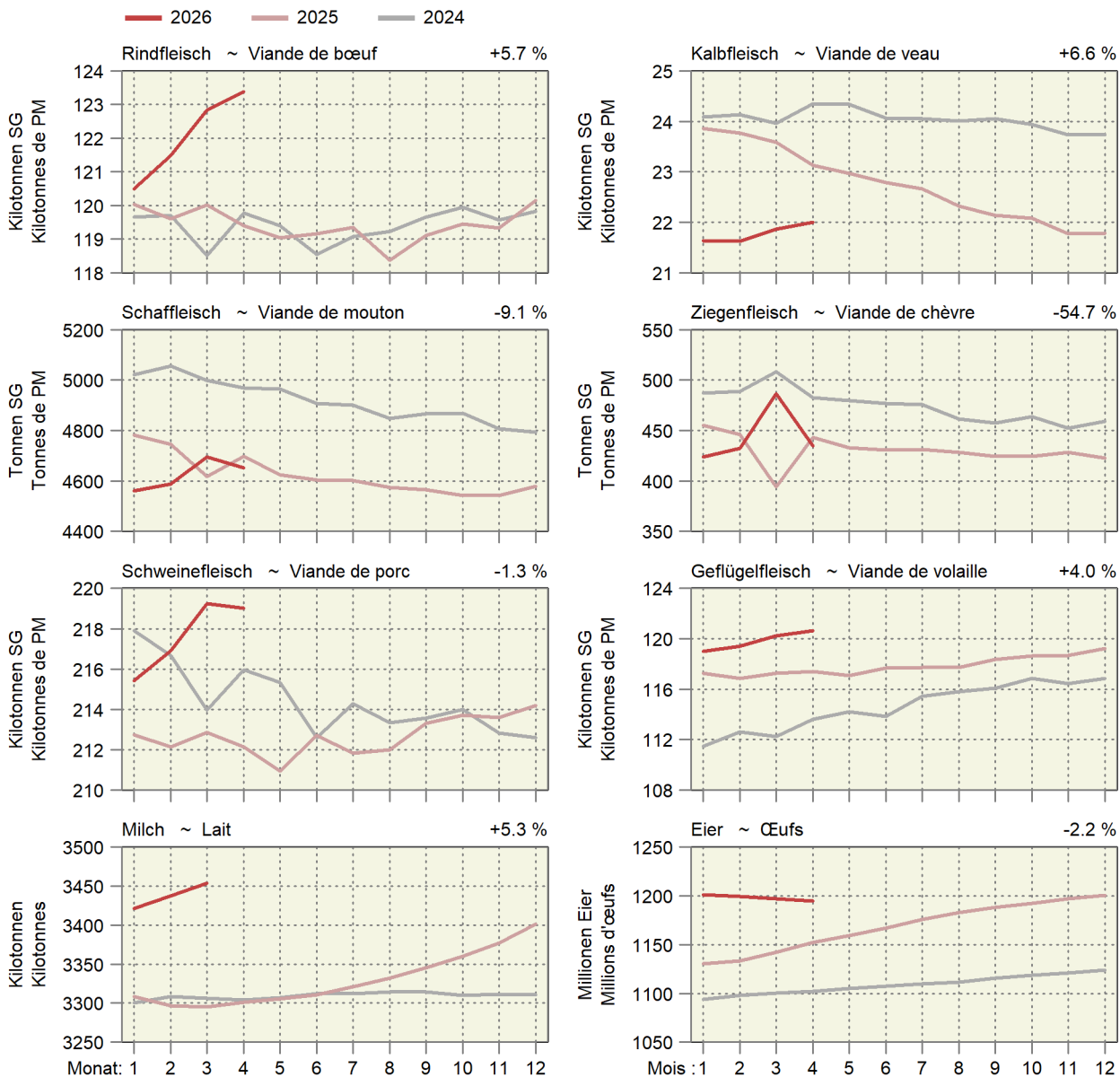

4.1 Angaben aus der Tierverkehrsdatenbank für Rindvieh Indications de la banque de données sur le trafic des animaux pour bovins

Bestand am Monatsende. Aufgrund der frühen Auswertung werden nicht alle Geburten erfasst. Dadurch wird auch der Kuhbestand etwas zu tief geschätzt.
Effectif à la fin du mois. Suite à l'évaluation précoce des données, les vêlages ne sont pas enregistrés complètement. Par conséquent, l'effectif des vaches est légèrement trop petit.

Jahr	Monat	Gesamtbestand				Geburten	Linearer Trend in Tieren pro Tag			
Année	Mois	Effectif total				Naissances	Trend linéaire en animaux par jour			
		Total	Kühe ¹	Milchkühe	Andere Kühe		Gesamtbestand	Milchkühe	Andere Kühe	
		Total	Vaches ¹	Vaches laitières	Autres vaches		Effectif total	Vaches laitières	Autres vaches	
2024	Avr	1 519 980	672 478	525 372	147 106	47 210	-11	-7	14	
	Mai	1 500 945	666 841	520 745	146 096	43 074	14	-2	14	
	Jun	1 489 398	662 753	517 223	145 530	34 384	-5	-3	9	
	Jul	1 484 767	659 642	514 049	145 593	42 154	-1	-1	8	
	Aoû	1 489 689	659 759	513 962	145 797	55 285	8	4	7	
	Sep	1 498 519	664 105	518 216	145 889	69 104	19	4	6	
	Oct	1 513 321	668 637	521 639	146 998	70 930	-1	-1	3	
	Nov	1 520 341	671 033	523 140	147 893	68 505	4	-2	4	
	Déc	1 530 757	675 799	527 299	148 500	64 561	-8	-3	3	
	2025	Jan	1 528 437	675 471	527 116	148 355	62 942	-17	-5	1
		Feb	1 527 534	675 679	527 660	148 019	53 980	-27	-9	2
		Mrz	1 521 714	673 399	525 793	147 606	52 864	-31	-8	0
Apr		1 510 170	669 231	522 314	146 917	42 253	-27	-8	-1	
Mai		1 490 262	663 733	517 699	146 034	38 157	-29	-8	-0	
Jun		1 477 043	659 739	514 326	145 413	33 180	-34	-8	-0	
Jul		1 474 694	656 974	511 606	145 368	45 274	-28	-7	-1	
Aug		1 484 975	657 676	512 090	145 586	52 292	-13	-5	-1	
Sep		1 493 871	661 700	516 051	145 649	69 706	-13	-6	-1	
Okt		1 511 878	666 737	519 822	146 915	73 000	-4	-5	-0	
Nov		1 525 124	669 721	522 004	147 717	69 801	13	-3	-0	
Dez		1 533 123	672 829	524 535	148 294	66 257	6	-8	-1	
2026	Jan	1 536 582	672 584	523 920	148 664	62 367	22	-9	1	
	Fév	1 529 223	670 350	522 024	148 326	53 536	5	-15	1	
	Mar	1 520 624	667 380	519 128	148 252	56 025	-3	-18	2	
	Avr	1 505 267	663 093	515 255	147 838	40 624	-13	-19	3	

¹ Bestand der weiblichen Tiere mit mindestens einer gemeldeten Geburt, am Monatsende

¹ Effectif des animaux femelles avec au moins un vêlage, à la fin du mois

Bestand der Milchkühe und anderer Kühe ~ Effectif de vaches laitières et d'autres vaches

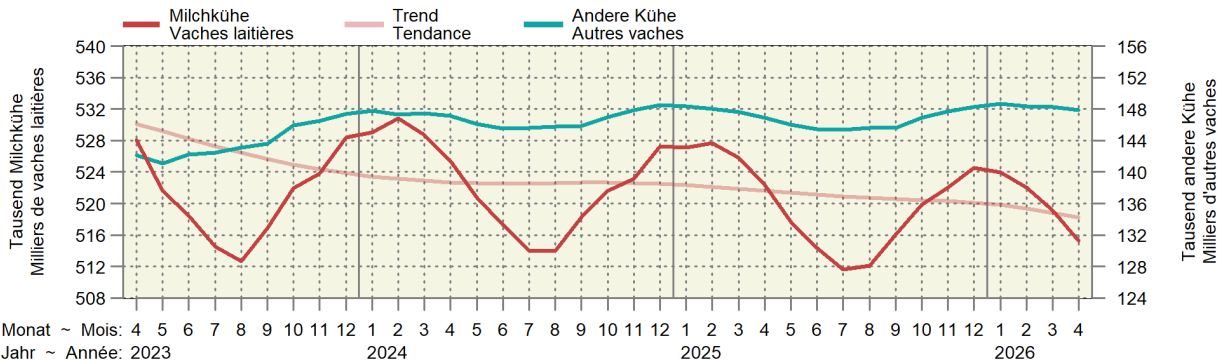

Kuhbestand und Geburtsmeldungen ~ Effectif de vaches et annonces de naissances

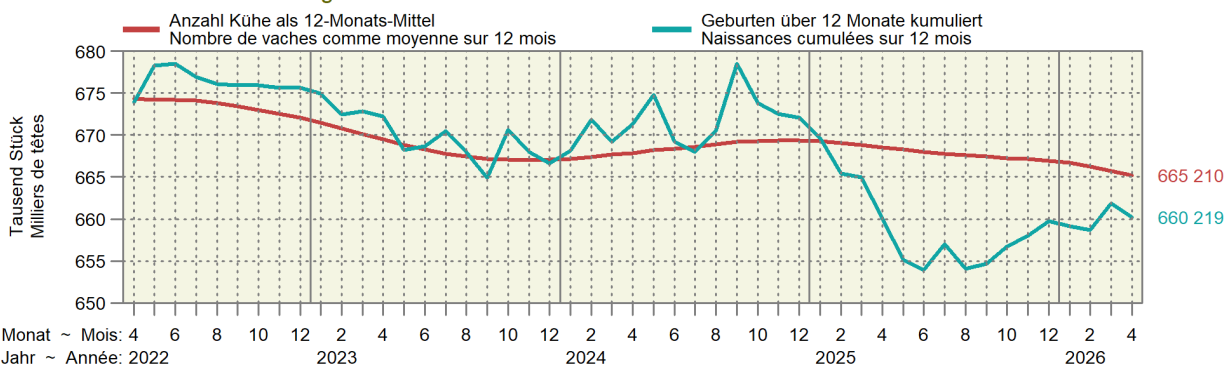

4.2 Rindviehbestand nach Alter und Geschlecht Effectif bovin selon âge et sexe

Bestand am Monatsende; Anzahl Geburten nach Meldemonat
Effectif à la fin du mois ; nombre de naissances selon le mois de la déclaration

Jahr	Monat	Alter ~ Âge								Total	
Année	Mois	≤ 1 Jahr ~ ≤ 1 an		1 - 2 Jahre ~ 1 - 2 ans		2 - 3 Jahre ~ 2 - 3 ans		> 3 Jahre ~ > 3 ans			
		Männlich	Weiblich	Mâles	Femelles	Männlich	Weiblich	Mâles	Femelles		
2024	Mar	205 181	294 589	38 275	219 689	5 346	174 078	4 602	591 319	1 533 079	
	Avr	200 808	293 271	35 776	218 440	5 179	173 275	4 582	588 649	1 519 980	
	Mai	195 275	291 002	33 133	215 537	5 069	172 774	4 473	583 682	1 500 945	
	Jun	190 972	288 081	31 209	215 337	4 936	172 770	4 421	581 672	1 489 398	
	Jul	189 120	288 000	30 246	214 821	4 878	172 186	4 414	581 102	1 484 767	
	Aoû	191 705	290 709	30 222	214 062	4 923	172 242	4 450	581 376	1 489 689	
	Sep	197 148	292 947	32 116	212 610	5 090	171 031	4 461	583 116	1 498 519	
	Oct	200 889	293 283	34 747	214 672	5 417	172 917	4 461	586 935	1 513 321	
	Nov	203 906	294 081	35 837	214 726	5 467	172 900	4 520	588 904	1 520 341	
	Déc	205 695	293 836	38 094	217 140	5 618	173 303	4 568	592 503	1 530 757	
	2025	Jan	203 989	292 847	38 033	218 806	5 542	172 296	4 580	592 344	1 528 437
		Feb	201 737	292 041	38 941	219 470	5 532	171 791	4 582	593 440	1 527 534
Mrz		198 717	290 338	38 850	219 671	5 511	171 284	4 685	592 658	1 521 714	
Apr		194 946	288 272	37 259	218 735	5 431	170 504	4 691	590 332	1 510 170	
Mai		189 105	283 995	35 130	216 283	5 209	169 275	4 672	586 593	1 490 262	
Jun		183 871	281 501	32 772	214 884	5 120	169 555	4 597	584 743	1 477 043	
Jul		183 763	282 424	31 363	214 445	5 059	169 794	4 591	583 255	1 474 694	
Aug		186 730	283 506	33 065	216 331	5 068	169 888	4 635	585 752	1 484 975	
Sep		192 592	286 103	34 785	214 294	5 206	169 660	4 608	586 623	1 493 871	
Okt		198 903	288 782	36 514	215 608	5 511	170 724	4 630	591 206	1 511 878	
Nov		204 476	292 231	37 552	216 128	5 572	170 608	4 615	593 942	1 525 124	
Dez		206 328	292 798	38 816	217 009	5 770	171 164	4 685	596 553	1 533 123	
2026	Jan	208 241	295 625	38 738	217 172	5 825	171 309	4 705	594 967	1 536 582	
	Fév	204 978	293 364	38 836	216 937	5 826	170 568	4 727	593 987	1 529 223	
	Mar	201 958	293 170	37 490	216 130	5 721	169 787	4 812	591 556	1 520 624	
	Avr	197 145	291 279	35 442	213 982	5 501	168 596	4 815	588 507	1 505 267	

Identitas AG, Tierverkehrsdatenbank

Identitas AG, banque de données sur le trafic des animaux

Entwicklung der Bestände weiblicher Tiere nach Altersklasse Évolution des effectifs des femelles par classe d'âge

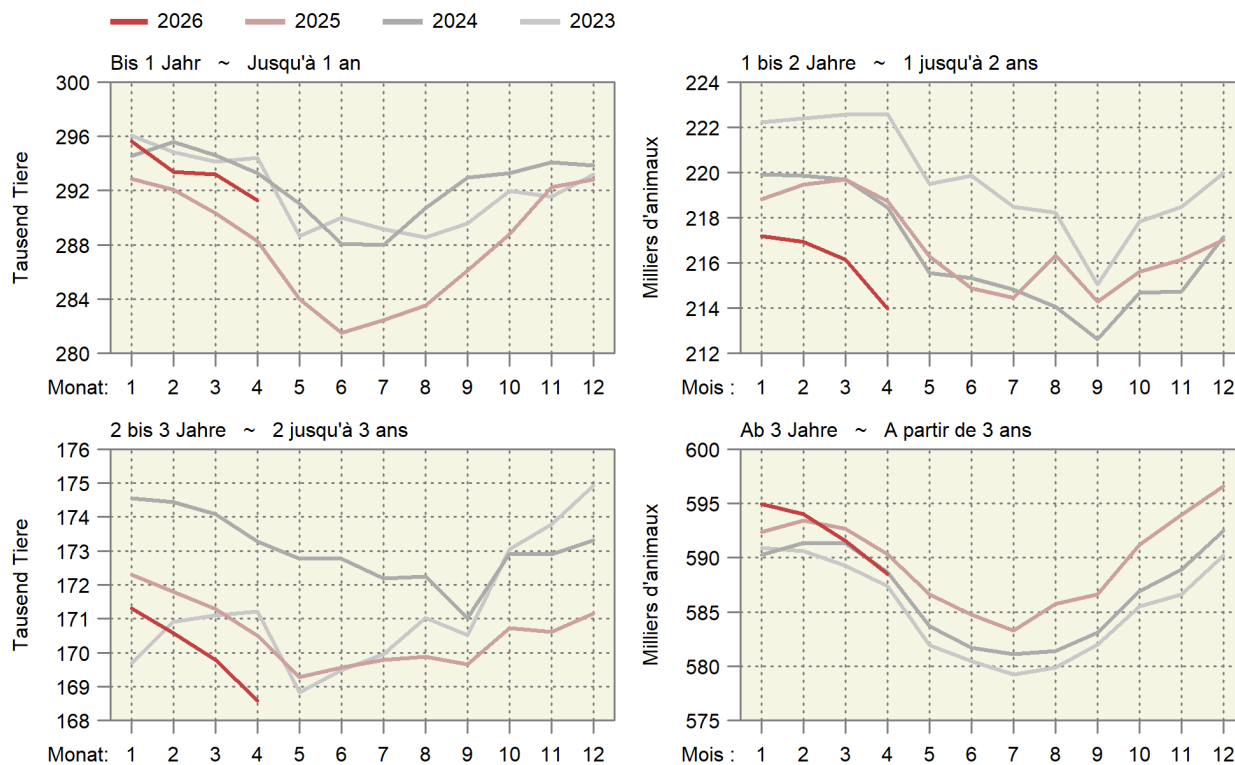

4.3 Schlachtviehmärkte der Proviande Marchés du bétail de boucherie de Proviande

Anzahl Märkte und aufgeführte Tiere
Nombre de marchés et d'animaux amenés

Jahre	Monate	Rindvieh (Grossvieh) Bovins (gros bétail)		Schafe Moutons	
		Märkte	Auffuhr	Märkte	Auffuhr
Années	Mois	Marchés	Amenée	Marchés	Amenée
2024	Januar ~ Janvier	57	5 255	23	4 608
	Februar ~ Février	50	4 393	24	4 748
	März ~ Mars	51	4 349	28	7 719
	April ~ Avril	59	4 927	26	5 767
	Mai ~ Mai	52	4 421	21	4 474
	Juni ~ Juin	47	3 620	21	4 530
	Juli ~ Juillet	49	4 274	7	1 228
	August ~ Août	50	4 749	19	3 884
	September ~ Septembre	59	4 620	39	8 975
	Oktober ~ Octobre	58	6 166	31	5 865
	November ~ Novembre	54	5 314	25	4 152
	Dezember ~ Décembre	46	3 796	16	3 301
Total		632	55 884	280	59 251
2025	Januar ~ Janvier	52	4 867	19	2 559
	Februar ~ Février	49	3 804	22	3 200
	März ~ Mars	57	4 762	25	5 831
	April ~ Avril	55	5 159	27	4 427
	Mai ~ Mai	53	4 337	20	3 465
	Juni ~ Juin	47	3 764	17	3 446
	Juli ~ Juillet	45	4 518	5	1 016
	August ~ Août	43	4 494	16	2 286
	September ~ Septembre	55	5 601	32	7 282
	Oktober ~ Octobre	54	6 082	27	4 597
	November ~ Novembre	49	5 012	24	4 440
	Dezember ~ Décembre	44	4 026	17	3 136
Total		603	56 426	251	45 685
2026	Januar ~ Janvier	50	4 933	17	3 005
	Februar ~ Février	43	4 346	22	4 667
	März ~ Mars	54	5 117	26	6 500
	April ~ Avril	47	5 301	22	4 008

Proviande

Proviande

Auffuhren auf den Schlachtviehmärkten der Proviande

Animaux amenés aux marchés de Proviande

Anzahl Tiere nach Jahr und Woche ~ Nombre d'animaux par année et semaine

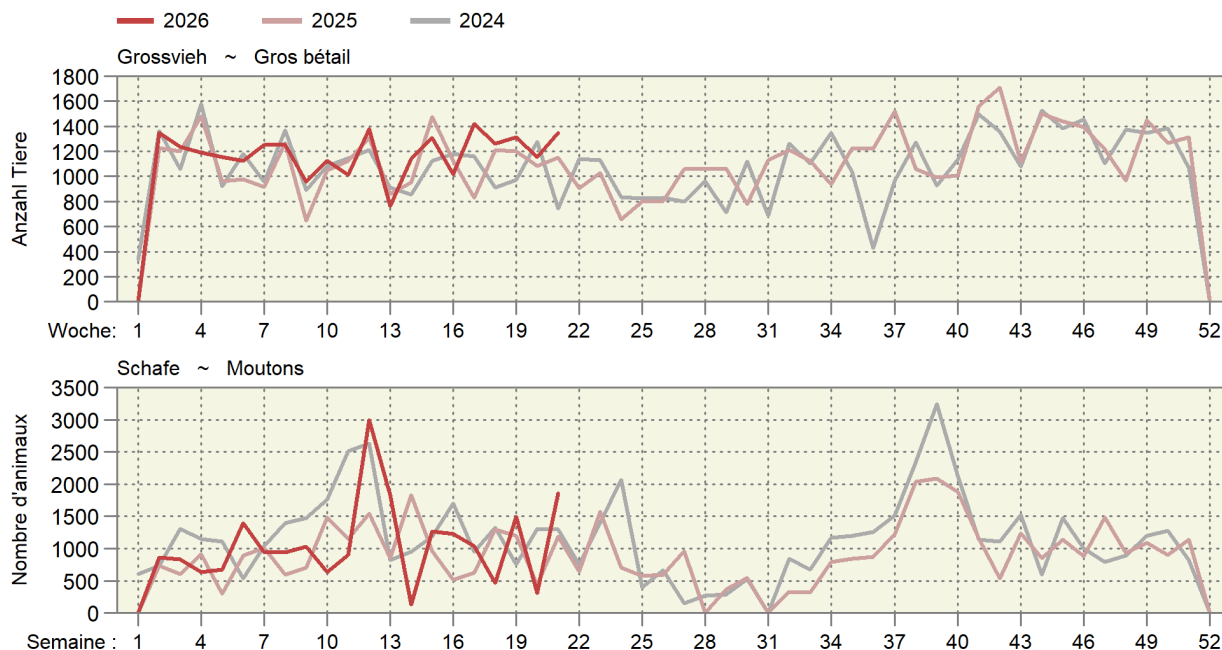

4.4 Provisorische Schlachtviehstatistik des inländischen Gross- und Kleinviehs Statistique provisoire du gros et petit bétail de boucherie indigène

Ohne Hofschlachtungen in Stück; geniessbar und ungeniessbar
Sans abattages à la ferme, en pièces; propres ou impropres à la consommation

Monate	Stiere ¹		Ochsen		Rinder		Kühe		Kälber	
Mois	Taureaux ¹		Bœufs		Génisses ¹		Vaches		Veaux	
	2025	2026	2025	2026	2025	2026	2025	2026	2025	2026
Jan	10 205	10 437	4 792	3 861	9 024	9 027	15 258	16 111	17 227	15 599
Feb	8 294	9 228	4 145	3 487	7 820	8 473	11 767	13 269	15 503	15 249
Mrz	9 217	10 507	4 228	4 070	8 489	9 321	11 912	13 477	16 998	18 597
Apr	9 032	9 649	4 308	3 765	7 950	8 500	10 924	11 290	15 703	16 438
Mai	9 180		4 351		8 014		9 995		16 607	
Jun	8 350		3 993		6 925		9 446		13 957	
Jul	8 231		4 282		7 673		11 579		13 086	
Aug	7 421		3 568		6 696		11 084		11 817	
Sep	9 288		3 676		7 789		14 253		12 117	
Okt	10 384		4 518		9 575		16 004		12 393	
Nov	10 473		4 823		11 187		15 186		12 112	
Dez	9 346		4 049		9 062		12 529		14 970	
Jahr	109 421		50 733		100 204		149 937		172 490	
Jan-Apr	36 748	39 821	17 473	15 183	33 283	35 321	49 861	54 147	65 431	65 883
	Schweine		Schafe		Ziegen		Equiden		Junges Bankvieh ²	
	Porcs		Moutons		Chèvres		Équidés		Jeune bétail d'étal ²	
	2025	2026	2025	2026	2025	2026	2025	2026	2025	2026
Jan	214 772	225 687	17 206	15 869	1 240	980	85	97	7 382	6 614
Fév	178 779	194 553	16 205	17 350	1 560	1 829	73	81	6 062	5 789
Mar	188 595	216 001	20 420	25 939	4 374	11 453	73	88	5 910	6 027
Avr	186 827	184 226	22 724	17 777	11 251	4 296	47	58	5 708	5 346
Mai	182 512		14 826		3 942		59		6 281	
Jun	193 362		16 543		2 755		40		5 836	
Jul	202 069		13 186		1 456		45		6 776	
Aoû	193 284		13 335		1 657		38		5 977	
Sep	212 566		19 726		1 998		81		6 908	
Oct	219 144		20 138		3 008		241		7 449	
Nov	194 314		17 774		2 405		270		7 495	
Déc	196 172		21 434		1 628		92		7 104	
Année	2 362 396		213 517		37 274		1 144		78 888	
Jan-avr	768 973	820 467	76 555	76 935	18 425	18 558	278	324	25 062	23 776
	Älteres Bankvieh ³		Grosses Rindvieh		Männliche Kälber		Weibliche Kälber		Schlachtsauen	
	Bétail d'étal plus âgé ³		Gros bétail bovin		Veaux mâles		Veaux femelles		Truies de réforme	
	2025	2026	2025	2026	2025	2026	2025	2026	2025	2026
Jan	16 639	16 711	39 279	39 436	10 870	9 517	6 357	6 082	1 476	1 957
Feb	14 197	15 399	32 026	34 457	9 787	9 561	5 716	5 688	1 247	1 306
Mrz	16 024	17 871	33 846	37 375	10 642	11 689	6 356	6 908	1 332	1 507
Apr	15 582	16 568	32 214	33 204	9 814	10 240	5 889	6 198	1 396	1 312
Mai	15 264		31 540		10 229		6 378		1 120	
Jun	13 432		28 714		8 567		5 390		1 227	
Jul	13 410		31 765		7 835		5 251		1 407	
Aug	11 708		28 769		6 934		4 883		1 211	
Sep	13 845		35 006		7 057		5 060		1 460	
Okt	17 028		40 481		7 364		5 029		1 623	
Nov	18 988		41 669		7 101		5 011		1 476	
Dez	15 353		34 986		8 560		6 410		1 377	
Jahr	181 470		410 295		104 760		67 730		16 352	
Jan-Apr	62 442	66 549	137 365	144 472	41 113	41 007	24 318	24 876	5 451	6 082

¹ Inklusive alte Stiere (Kategorie MA)

² 8 bis 12 Monate alt

³ Älter als 12 Monate

¹ Y inclus les vieux taureaux (catégorie MA)

² Agés de 8 à 12 mois

³ Agés de plus de 12 mois

Inländische Schlachtungen nach Monat, in tausend Schlachtungen

Abattages indigènes par mois, en milliers d'abattages

In tausend Schlachtungen; rechts über der Grafik: Entwicklung im letzten Monat gegenüber dem Vorjahr in %.

En milliers d'abattages ; à droite au-dessus du graphique : Évolution au cours du dernier mois par rapport à l'année préc. en %.

— 2026 — 2025 — 2024 — 2023

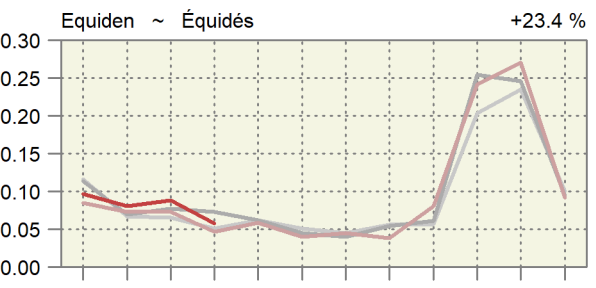
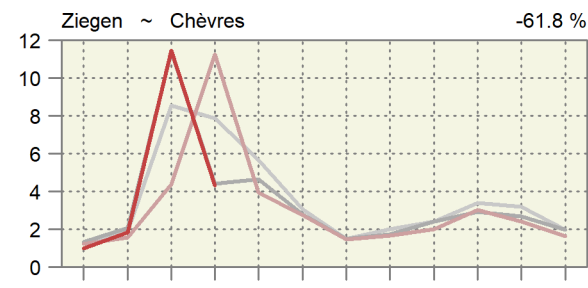
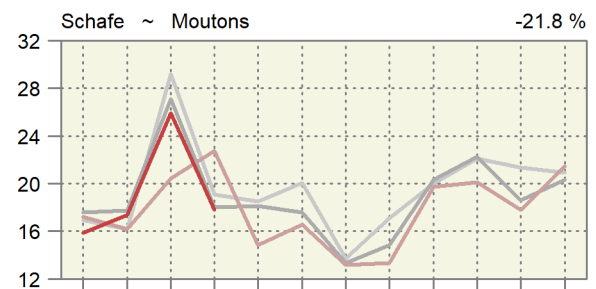
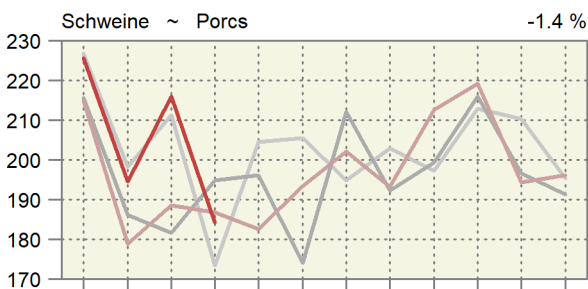
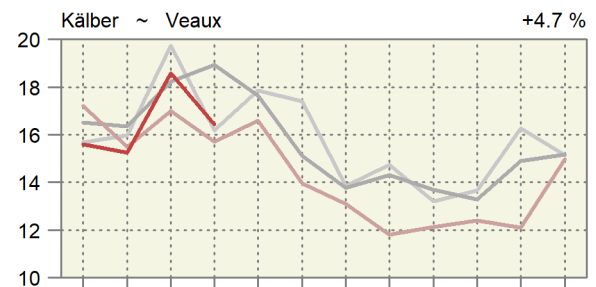
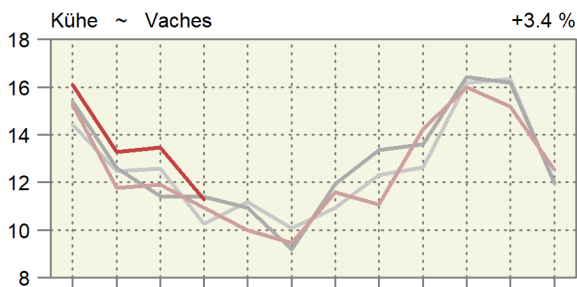
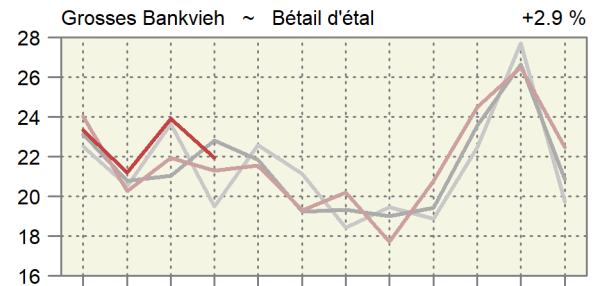
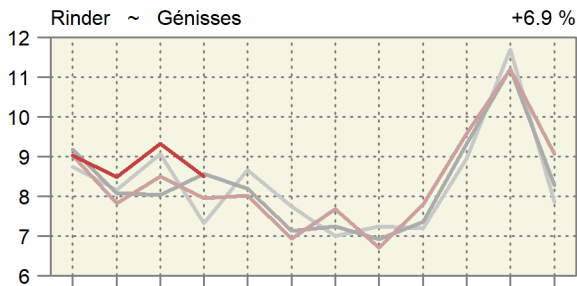
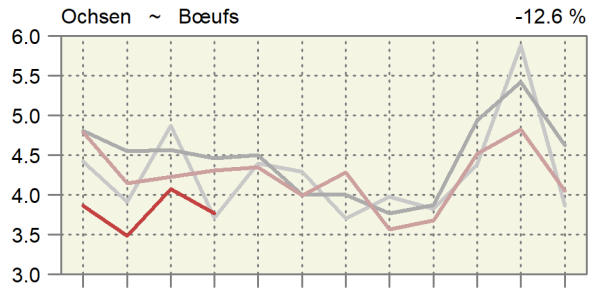
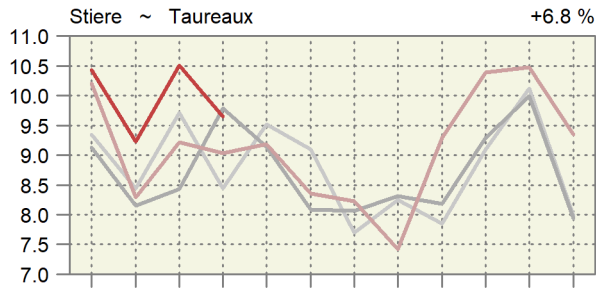

Monat: 1 2 3 4 5 6 7 8 9 10 11 12

Mois : 1 2 3 4 5 6 7 8 9 10 11 12

Inländische Schlachtungen über 12 Monate kumuliert

Abattages indigènes cumulés sur 12 mois

In tausend Schlachtungen; rechts über der Grafik: Entwicklung im letzten Monat gegenüber dem Vorjahr in %.

En milliers d'abattages ; à droite au-dessus du graphique : Évolution au cours du dernier mois par rapport à l'année préc. en %.

— 2026 — 2025 — 2024 — 2023

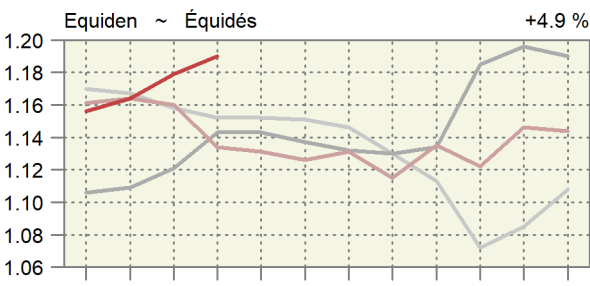
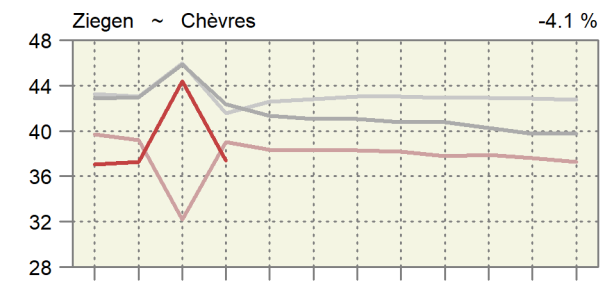
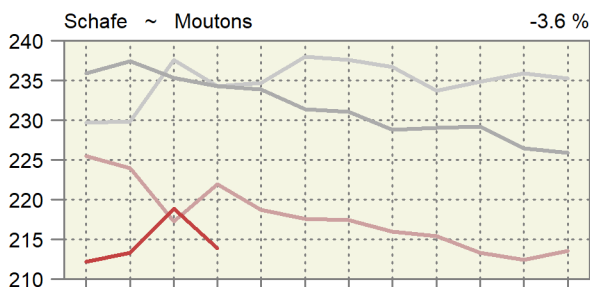
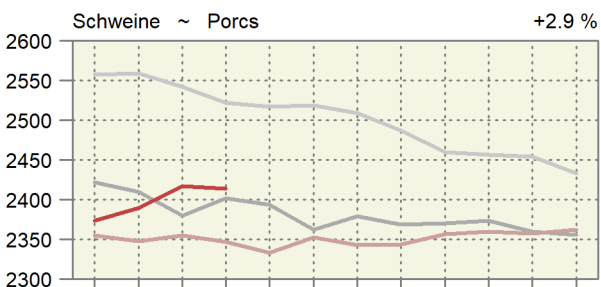
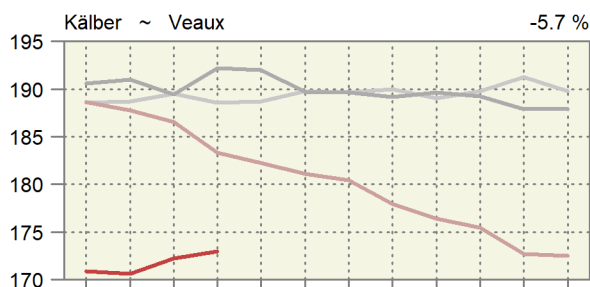
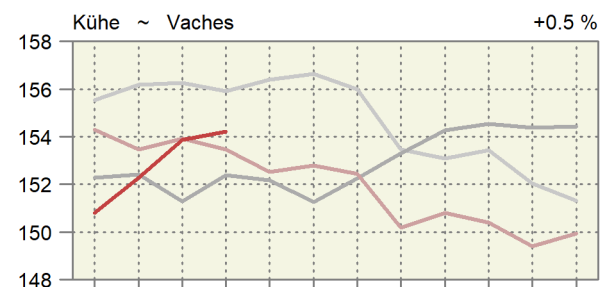
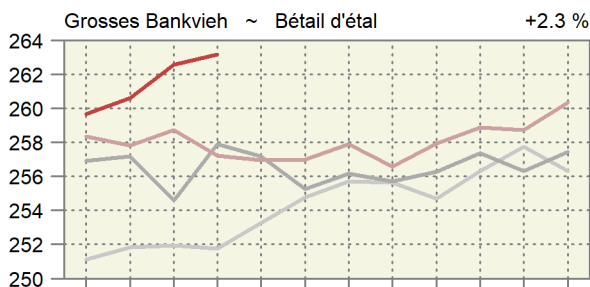
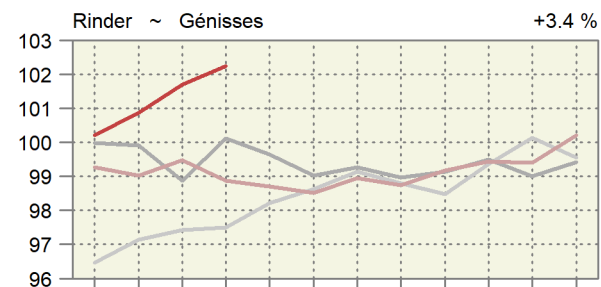
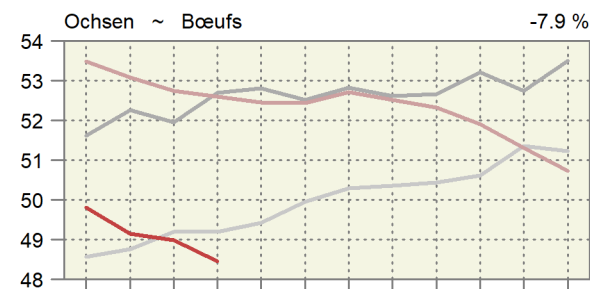
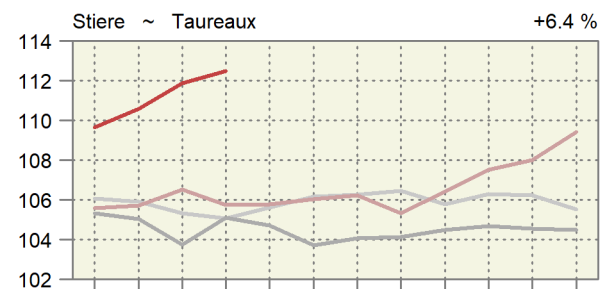

Monat: 1 2 3 4 5 6 7 8 9 10 11 12

Mois : 1 2 3 4 5 6 7 8 9 10 11 12

4.5 Durchschnittsgewichte der Schlachtkörper inländischer Schlachttiere Poids moyens des carcasses du bétail de boucherie indigène

Kilogramm Schlachtgewicht je Tier ~ Kilogramme de poids mort par animal

Jahre	Monate	Stiere	Ochsen	Rinder	Kühe	Kälber	Schweine	Schafe	Ziegen
Années	Mois	Taureaux	Bœufs	Génisses	Vaches	Veaux	Porcs	Moutons	Chèvres
2023	Jan	301.7	260.6	266.9	312.6	124.4	92.5	21.8	12.3
	Fév	302.7	265.3	269.7	317.9	126.5	91.1	21.9	11.9
	Mar	304.9	272.8	271.4	319.6	127.9	90.5	21.7	8.9
	Avr	306.5	272.4	272.5	319.9	129.3	90.3	22.2	9.1
	Mai	307.5	274.3	272.2	318.0	131.2	89.7	21.8	9.7
	Jun	306.4	271.6	267.4	317.3	128.7	89.5	21.5	10.7
	Jul	303.7	269.3	267.4	311.3	129.2	88.9	21.1	14.3
	Aoû	301.2	266.1	265.7	308.7	129.2	89.7	21.0	16.9
	Sep	298.7	262.0	265.0	301.4	127.3	89.7	20.3	15.3
	Oct	301.4	257.6	263.4	302.0	124.8	90.1	20.6	12.1
	Nov	297.8	256.8	263.7	304.5	120.7	90.2	21.0	15.5
	Dez	297.5	254.1	262.5	308.4	119.8	89.5	20.7	12.9
2024	Jan	301.1	259.0	265.7	314.6	121.4	90.5	21.5	15.7
	Feb	301.6	265.6	267.7	316.1	125.6	90.3	21.9	11.8
	Mrz	304.2	266.3	269.5	316.6	129.6	90.3	21.3	8.4
	Apr	306.5	273.0	270.4	317.5	131.2	90.7	22.0	10.4
	Mai	305.0	267.6	268.6	316.3	132.0	90.4	22.0	11.3
	Jun	306.8	272.3	270.0	314.6	129.9	89.9	21.3	10.8
	Jul	302.1	267.6	265.2	311.3	129.5	89.6	21.1	13.5
	Aug	300.9	265.4	264.4	305.6	129.8	89.9	20.8	11.5
	Sep	300.9	261.5	263.7	298.9	126.6	89.9	20.9	13.5
	Okt	299.7	255.4	260.6	300.7	119.5	90.7	20.7	16.3
	Nov	299.0	254.4	260.8	303.0	118.2	90.7	20.7	14.2
	Dez	297.9	253.6	259.1	306.9	119.9	90.1	20.6	16.6
2025	Jan	301.1	258.0	264.0	314.4	123.3	91.5	21.4	13.4
	Fév	299.8	262.1	266.6	317.0	127.0	90.7	21.7	10.0
	Mar	301.2	266.2	269.0	317.6	128.3	90.7	22.0	9.9
	Avr	304.2	267.4	268.7	320.1	129.0	90.7	21.0	8.4
	Mai	304.1	267.5	267.9	319.7	130.4	90.5	22.0	10.6
	Jun	305.8	267.9	268.0	319.4	127.8	90.2	21.4	10.1
	Jul	303.8	268.4	267.2	313.3	127.0	89.6	21.3	14.3
	Aoû	303.3	265.7	266.8	310.9	128.1	90.2	21.1	10.4
	Sep	301.1	266.4	267.2	306.0	127.7	90.5	21.0	14.1
	Oct	298.5	263.0	265.9	306.7	123.1	91.2	21.6	15.9
	Nov	298.6	265.4	267.4	308.8	120.2	91.2	21.7	17.5
	Dez	293.9	267.3	266.4	313.3	122.6	90.8	21.3	16.4
2026	Jan	300.8	273.9	274.9	319.7	126.3	92.6	22.0	18.3
	Feb	303.5	278.2	276.5	321.9	128.5	91.0	21.8	13.2
	Mrz	304.0	284.1	279.5	323.9	130.2	90.0	21.5	8.5
	Apr	306.7	285.0	281.0	323.6	131.3	90.8	22.9	10.0

Entwicklung der durchschnittlichen Schlachtgewichte der inländischen Schlachttiere

Évolution des poids morts moyens du bétail de boucherie indigène

In kg Schlachtgewicht; rechts über der Grafik: Entwicklung im letzten Monat gegenüber dem Vorjahr in %.

En kg de poids mort ; à droite au-dessus du graphique : Évolution au cours du dernier mois par rapport à l'année préc. en %.

— 2026 — 2025 — 2024 — 2023

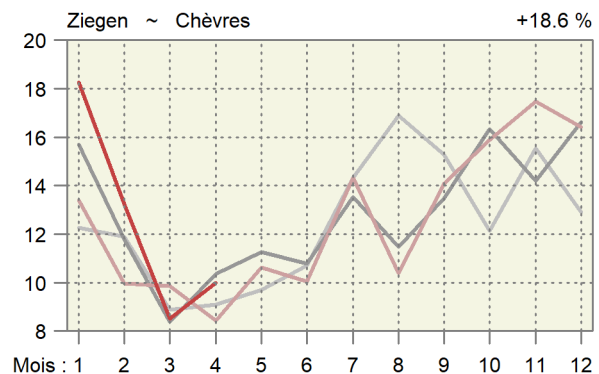
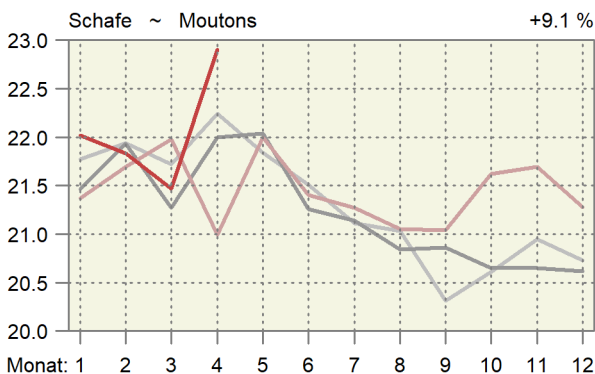
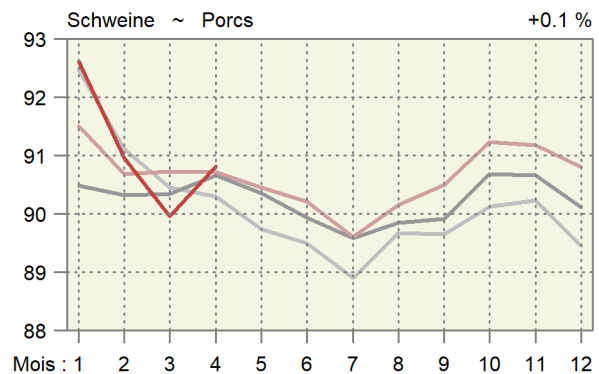
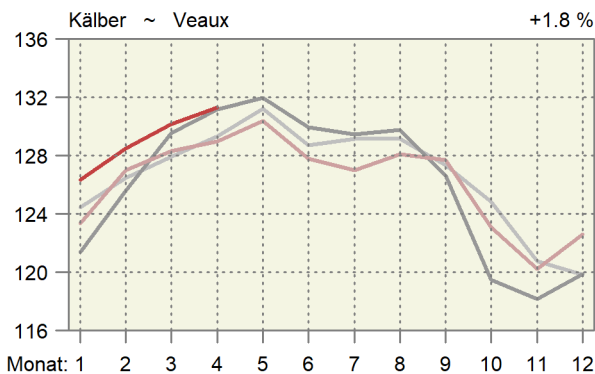
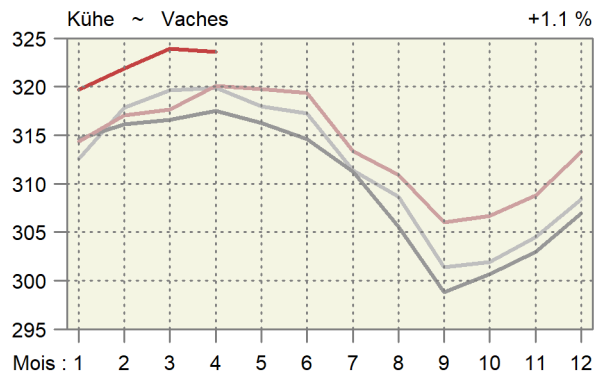
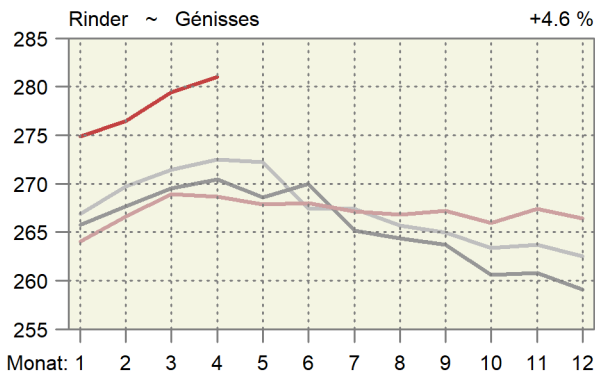
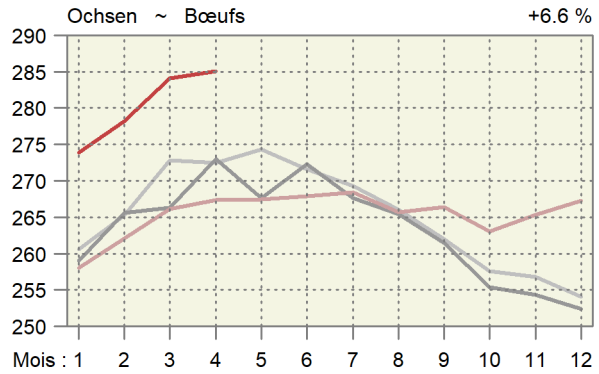
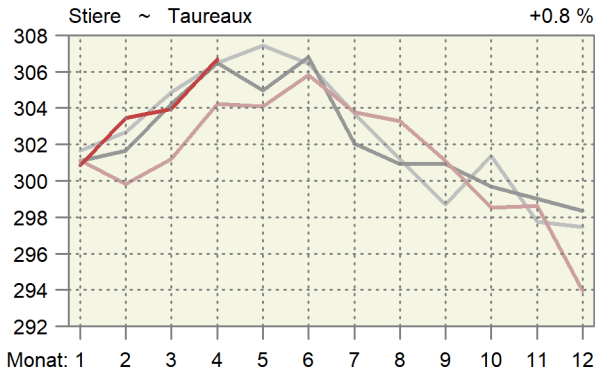

4.6 Fleischproduktion aus kontrollierten Schlachtungen von inländischem Gross- und Kleinvieh Production de viande des abattages contrôlés de gros et de petit bétail indigène

Tonnen Schlachtgewicht gemäss Definition der Schlachtgewichtsverordnung; geniessbar und ungeniessbar
Poids mort, en tonnes, selon définition de l'ordonnance sur le pesage des animaux abattus; propres ou impropres à la consommation

Monate	Stiere ~ Taureaux		Ochsen ~ Bœufs		Rinder ~ Génisses		Kühe ~ Vaches		Grossvieh ~ Gros bétail	
Mois	2025	2026 *	2025	2026 *	2025	2026 *	2025	2026 *	2025	2026 *
Jan	3 073	3 140	1 237	1 057	2 382	2 481	4 797	5 150	11 489	11 829
Feb	2 487	2 800	1 086	970	2 085	2 342	3 731	4 271	9 389	10 384
Mrz	2 776	3 194	1 125	1 156	2 283	2 605	3 784	4 366	9 968	11 320
Apr	2 748	2 959	1 152	1 073	2 136	2 389	3 497	3 654	9 532	10 075
Mai	2 791		1 164		2 147		3 196		9 298	
Jun	2 554		1 070		1 856		3 017		8 496	
Jul	2 500		1 149		2 050		3 628		9 328	
Aug	2 251		948		1 787		3 447		8 432	
Sep	2 797		979		2 082		4 362		10 219	
Okt	3 100		1 188		2 546		4 908		11 743	
Nov	3 128		1 280		2 991		4 689		12 088	
Dez	2 747		1 082		2 414		3 925		10 169	
Jahr	32 951		13 461		26 759		46 979		120 150	
Jan - Apr	11 084	12 093	4 600	4 257	8 887	9 817	15 807	17 441	40 378	43 608
	Kälber ~ Veaux		Rindvieh ~ Bovins		Schweine ~ Porcs		Schafe ~ Moutons		Ziegen ~ Chèvres	
	2025	2026 *	2025	2026 *	2025	2026 *	2025	2026 *	2025	2026 *
Jan	2 124	1 971	13 613	13 799	19 655	20 904	368	349	17	18
Fév	1 968	1 959	11 357	12 344	16 213	17 697	352	379	16	24
Mar	2 181	2 421	12 150	13 741	17 113	19 431	449	557	43	97
Avr	2 026	2 159	11 558	12 233	16 949	16 731	477	407	95	43
Mai	2 165		11 463		16 510		326		42	
Jun	1 784		10 279		17 444		354		28	
Jul	1 662		10 990		18 106		281		21	
Aoû	1 514		9 945		17 425		281		17	
Sep	1 547		11 767		19 239		415		28	
Oct	1 525		13 268		19 994		435		48	
Nov	1 456		13 544		17 719		386		42	
Déc	1 835		12 004		17 814		456		27	
Année	21 788		141 938		214 182		4 579		423	
Jan - avr	8 300	8 509	48 678	52 117	69 931	74 763	1 645	1 692	170	182

Berechnet aufgrund der Schlachtungen gemäss Tabelle 4.4 und der Durchschnittsgewichte gemäss Tabelle 4.5

Calculé sur la base des abattages selon le tableau 4.4 et des poids moyens selon le tableau 4.5

Agristat

Agristat

Fleischproduktion aus kontrollierten Schlachtungen von inländischem Gross- und Kleinvieh

Production de viande des abattages contrôlés de gros et de petit bétail indigène

Über 12 Monate kumulierte Menge; in tausend Tonnen ~ Quantité cumulée sur 12 mois ; en milliers de tonnes

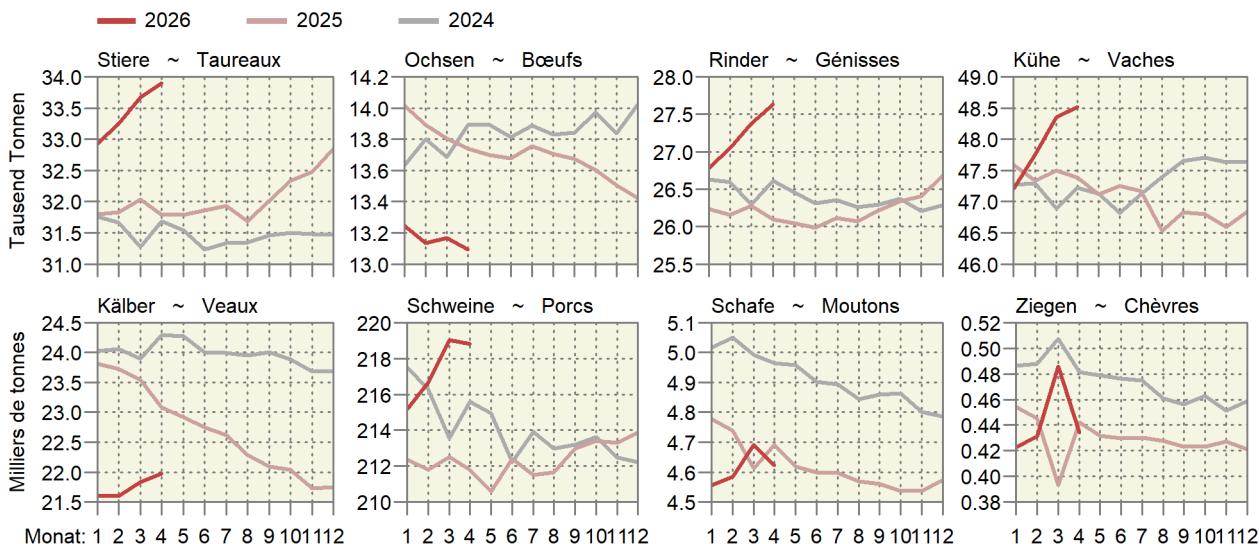

4.7 Fleisch von Gross- und Kleinvieh, verkaufsfertig Viande de gros et de petit bétail, prête à la vente

Ohne Fleischanfall aus nicht kontrollierten Hofschlachtungen und Organteile; in Tonnen verkaufsfertigem Fleisch; Änderung zum Vorjahr in Prozent (%); Für Einfuhr und Ausfuhr wurden Auszüge der folgenden Zollkapitel verwendet: 1 (Lebendvieh), 2, 16, 19, 21 (Fleisch).

Sans viande d'abattages domestiques non contrôlés et sans abats comestibles; en tonnes de viande prête à la vente; Variation en pourcentage (%) par rapport à l'année précédente; Pour l'exportation et l'importation, des extraits des chapitres suivants: 1 (animaux vivants), 2, 16, 19, 21 (viande).

	April			Januar - April			
	Avril			Janvier - avril			
	2025	2026 *	%	2025	2026 *	%	
Rindfleisch (Grossvieh)							Viande de bœuf (gros bétail)
Inlandproduktion	6 188	6 562	6.1	26 160	28 326	8.3	Production indigène
Einfuhr in Form von							Importations
Lebendvieh	35	-	...	117	76	-35.2	des animaux vivants
Fleisch	2 583	2 568	-0.6	9 549	9 580	0.3	de viande
Total	2 618	2 568	-1.9	9 666	9 656	-0.1	Total
Ausfuhr	222	178	-20.1	1 515	1 380	-8.9	Exportations
Verfügbar	8 583	8 952	4.3	34 311	36 601	6.7	Disponible
%-Anteil der Einfuhr	30.5	28.7		28.2	26.4		Importation en %
Kalbfleisch							Viande de veau
Inlandproduktion	1 375	1 468	6.8	5 634	5 786	2.7	Production indigène
Einfuhr in Form von							Importations
Lebendvieh	17	-	...	55	46	-15.8	des animaux vivants
Fleisch	12	20	60.8	60	72	19.6	de viande
Total	29	20	-31.8	115	119	2.6	Total
Ausfuhr	0	0	62.0	0	0	-4.2	Exportations
Verfügbar	1 404	1 488	6.0	5 749	5 905	2.7	Disponible
%-Anteil der Einfuhr	2.1	1.3		2.0	2.0		Importation en %
Schweinefleisch							Viande de porc
Inlandproduktion	12 525	12 381	-1.2	51 676	55 324	7.1	Production indigène
Einfuhr in Form von							Importations
Lebendvieh	6	5	-12.9	28	28	-0.4	des animaux vivants
Fleisch	1 912	888	-53.6	5 762	3 445	-40.2	de viande
Total	1 918	893	-53.5	5 791	3 474	-40.0	Total
Ausfuhr	174	446	...	773	1 075	39.1	Exportations
Verfügbar	14 269	12 827	-10.1	56 694	57 724	1.8	Disponible
%-Anteil der Einfuhr	13.4	7.0		10.2	6.0		Importation en %
Schafffleisch							Viande de mouton
Inlandproduktion	357	305	-14.6	1 233	1 289	4.6	Production indigène
Einfuhr in Form von							Importations
Lebendvieh	-	-	...	-	-	...	des animaux vivants
Fleisch	546	396	-27.4	1 988	1 920	-3.4	de viande
Total	546	396	-27.4	1 988	1 920	-3.4	Total
Ausfuhr	0	0	-66.7	5	0	-95.7	Exportations
Verfügbar	904	702	-22.3	3 216	3 209	-0.2	Disponible
%-Anteil der Einfuhr	60.5	56.5		61.8	59.8		Importation en %
Total Fleisch von Schlachttieren							Total de la viande
Inlandproduktion	20 445	20 716	1.3	84 703	90 726	7.1	d'animaux de boucherie
Einfuhr in Form von							Production indigène
Lebendvieh	58	5	-91.6	201	151	-25.0	Importations
Fleisch	5 054	3 871	-23.4	17 359	15 018	-13.5	des animaux vivants
Total	5 112	3 876	-24.2	17 560	15 168	-13.6	Total
Ausfuhr	396	624	57.4	2 292	2 455	7.1	Exportations
Verfügbar	25 160	23 969	-4.7	99 971	103 439	3.5	Disponible
%-Anteil der Einfuhr	20.3	16.2		17.6	14.7		Importation en %

Fleischproduktion gemäss Tabelle 4.7

Production de viande selon tableau 4.7

Agristat

Agristat

Fleisch von Gross- und Kleinvieh, verkaufsfertig
Viande de gros et de petit bétail, prête à la vente

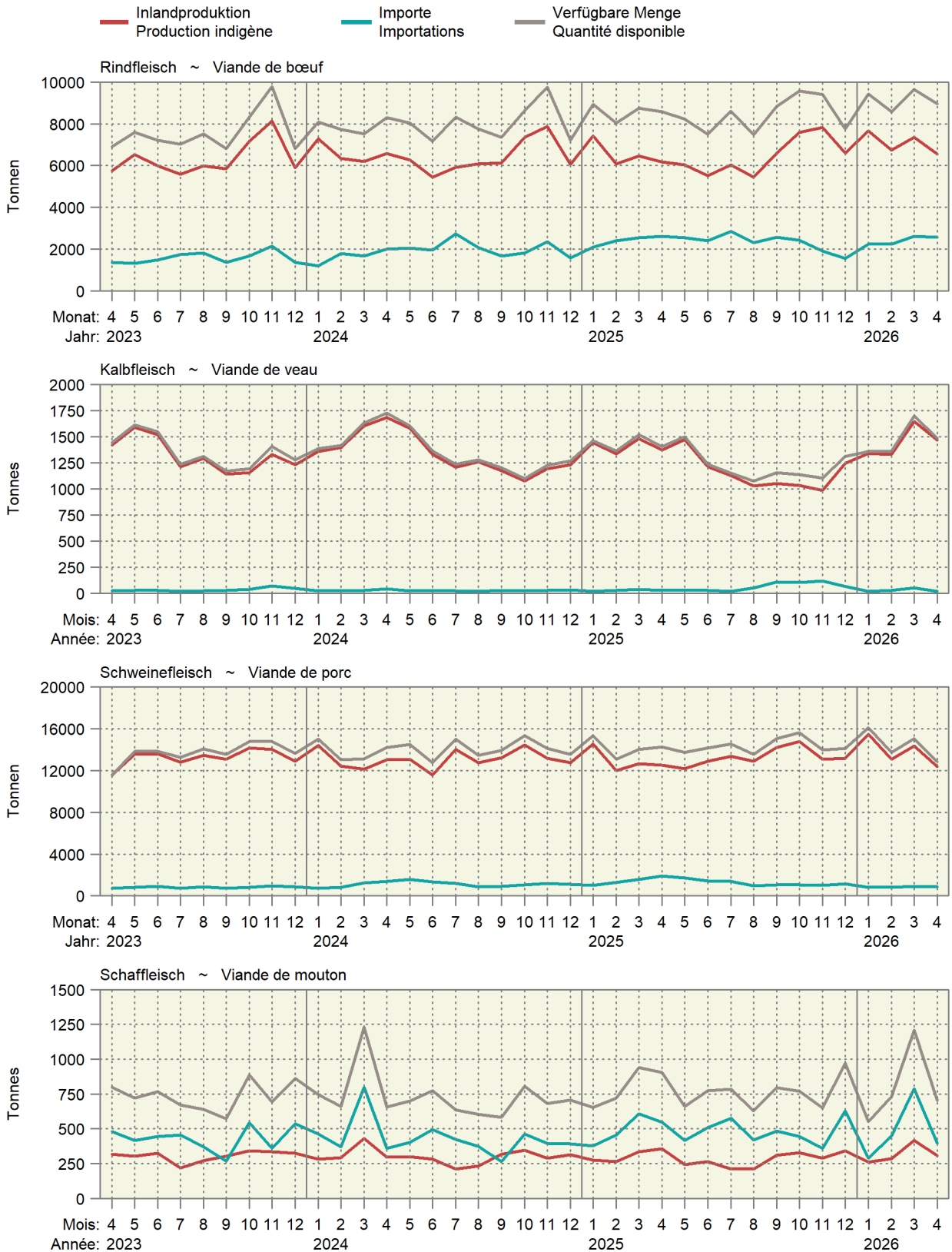

Fleisch von Gross- und Kleinvieh, verkaufsfertig
Viande de gros et de petit bétail, prête à la vente

Über 12 Monate kumulierte Werte, in Kilotonnen ~ Valeurs cumulées sur 12 mois, en kilotonnes

2026 2025 2024 2023

Produktion ~ Production

Einfuhr ~ Importation

Verfügbar ~ Disponible

Rindfleisch ~ Viande de bœuf

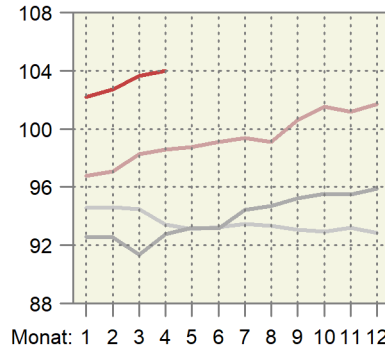
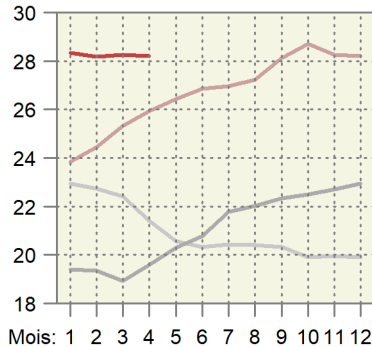
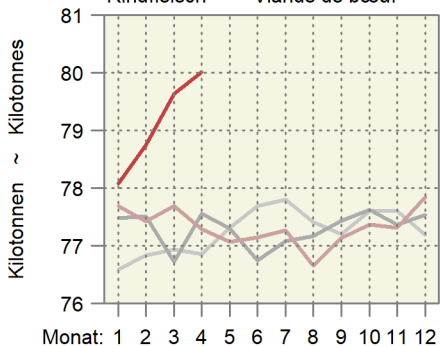

Kalbfleisch ~ Viande de veau

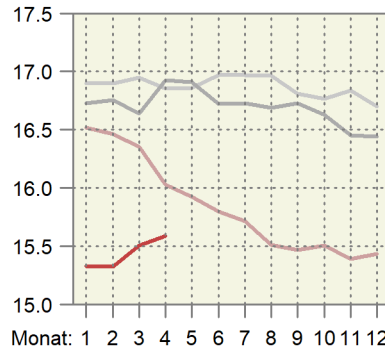
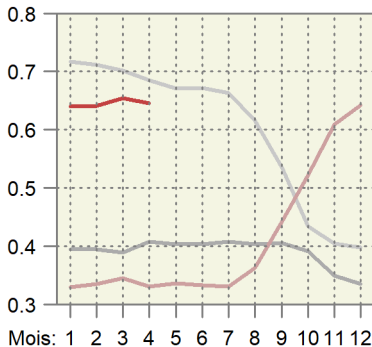
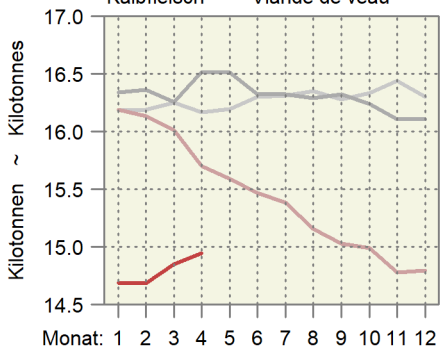

Schweinefleisch ~ Viande de porc

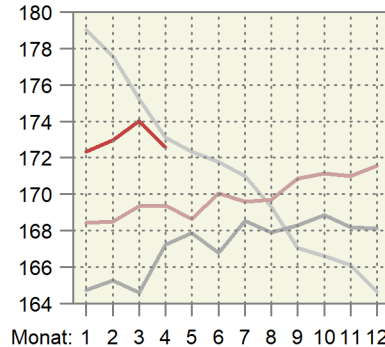
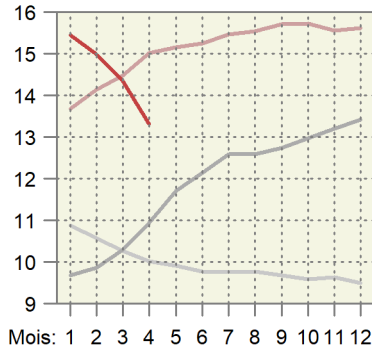
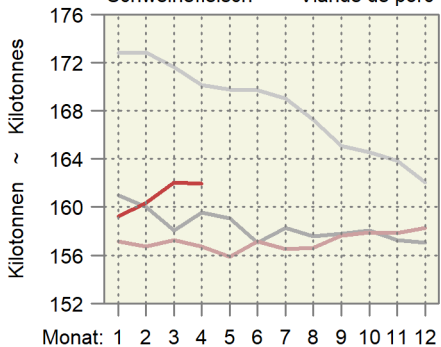

Schaffleisch ~ Viande de mouton

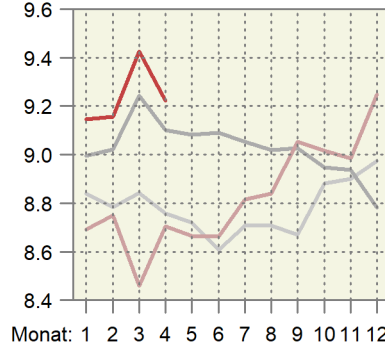
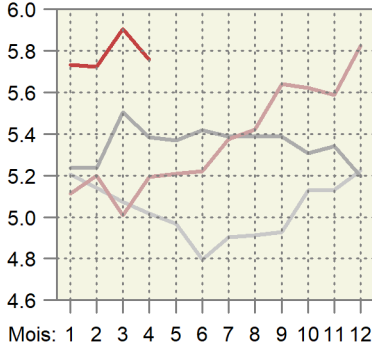
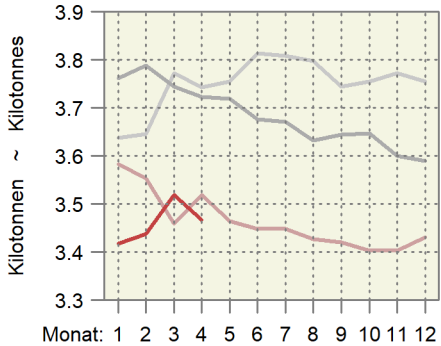

4.8 Schlachtgeflügelproduktion, monatlich erfasste Mengen Production de volaille de boucherie, quantité relevée mensuellement

Ohne Suppenhühner, ohne Organteile, genießbar und ungenießbar; in Tonnen; Veränderung zum Vorjahr in Prozent (%)

Sans les poules à bouillir, sans les abats, propres ou impropres à la consommation ; en tonnes ; variation en pourcentage (%) par rapport à l'année précédente

Organisation, Erzeugnis	April			Januar - April			Organisation, produit		
	Avril			Janvier - avril					
	2025	2026	%	2025	2026	%			
Wareneingang, Lebendgewicht							Entrée d'animaux, poids vif		
Bell Poulets	4 290	4 587	6.9	16 948	17 571	3.7	Bell Poulets		
Micarna Poulets	5 808	6 127	5.5	22 264	23 533	5.7	Micarna Poulets		
Frifag Poulets	2 355	2 369	0.6	9 132	9 006	-1.4	Frifag Poulets		
							Dindes		
							Kneuss Poulets		
Kneuss Poulets	1 161	1 175	1.2	4 577	4 543	-0.7	Autres Poulets		
Andere Poulets	220	289	30.9	925	1 230	33.1	Dindes		
							Autre volaille		
Truten	13	13	-4.0	56	49	-13.2			
Übriges Geflügel	8	8	-	31	31	0.3			
Lebendgewicht total	14 150	14 731	4.1	54 842	56 831	3.6	Poids vif, total		
	2025	2026	Veränd. in t	2025	2026	Variation en t			
Wareneingang, Schlachtgewicht ¹							Entrée d'animaux, poids mort ¹		
Bell Poulets	3 046	3 257	211	12 033	12 475	442	Bell Poulets		
Micarna Poulets	4 123	4 350	227	15 807	16 708	901	Micarna Poulets		
Frifag Poulets	1 672	1 682	10	6 484	6 394	-90	Frifag Poulets		
							Dindes		
							Kneuss Poulets		
Kneuss Poulets	227	125	-101	701	668	-33	Autres Poulets		
Andere Poulets	824	835	10	3 250	3 225	-24	Dindes		
							Autre volaille		
Truten	157	205	48	657	874	217			
Übriges Geflügel	10	10	-0	43	37	-6			
	4	4	0	16	16	0			
Schlachtgewicht total	10 063	10 468	405	38 990	40 399	1 409	Poids mort, total		

¹ Die Schlachtausbeute
- Poulet: 0.71
- Truten: 0.77
- Übriges Geflügel (Enten, Gänsen, Perlhühner, Wachteln): 0.51

¹ Rendement à l'abattage
- Poulet : 0.71
- Dinde : 0.77
- Autre volaille (canards, oies, pintades, cailles) : 0.51

4.9 Produktion, Einfuhr, Ausfuhr und Verbrauch von Geflügelfleisch Production, importations, exportations et consommation de viande de volaille

Genießbar und ungenießbar; in Tonnen Schlachtgewicht (SG) oder verkaufsfertig (VFF); Änderung zum Vorjahr in Prozent (%).
Für Einfuhr und Ausfuhr wurden Auszüge der folgenden Zollkapitel verwendet: 2 (unverarbeitetes Fleisch), 16 und 19 (verarbeitetes Fleisch).
Propre ou impropre à la consommation; en tonnes poids mort (PM) ou prête à la vente (VPV); Variation en pourcentage (%) par rapport à l'année précédente.
Pour l'exportation et l'importation, des extraits des chapitres suivants sont considérés: 2 (viande non transformée), 16 et 19 (viande transformée).

Position	Einheit	April			Januar - April			Unité	Position
		Avril			Janvier - avril				
		2025	2026	%	2025	2026	%		
Inlandproduktion, Eigenverbrauch der Produzenten und Markt ¹	SG VFF	10 116 7 767	10 523 8 090	4.0 4.2	39 196 30 110	40 612 31 204	3.6 3.6	PM VPV	Production indigène, autoconsommation par les producteurs et vente ¹
Einfuhr									Importations
unverarbeitetes Fleisch	VFF	4 375	4 530	3.5	16 785	17 074	1.7	VPV	de viande non transformée
verarbeitetes Fleisch	VFF	1 114	1 220	9.5	3 574	3 881	8.6	VPV	de viande transformée
Total	VFF	5 490	5 751	4.8	20 359	20 955	2.9	VPV	Total
Ausfuhr									Exportations
unverarbeitetes Fleisch	VFF	47	18	-62.0	109	139	28.4	VPV	de viande non transformée
verarbeitetes Fleisch	VFF	203	341	68.1	780	1 031	32.2	VPV	de viande transformée
Total	VFF	250	359	43.7	889	1 171	31.7	VPV	Total
Verfügbar	VFF	13 006	13 482	3.7	49 579	50 988	2.8	VPV	Disponible
Inlandanteil	%	60	60	0.5	61	61	0.8	%	Part indigène

¹ Ohne Suppenhühner, ohne Organteile

¹ Sans les poules à bouillir, sans les abats

Bundesamt für Zoll und Grenzsicherheit (BAZG); Agristat

Office fédéral de la douane et de la sécurité des frontières (OFDF); Agristat

Verfügbare Menge, Inlandproduktion und Importe von Geflügelfleisch Quantité disponible, production indigène et importation de viande de volaille Verkaufsfertiges Fleisch (VFF) in Tonnen ~ Viande prête à la vente (VPV) en tonnes

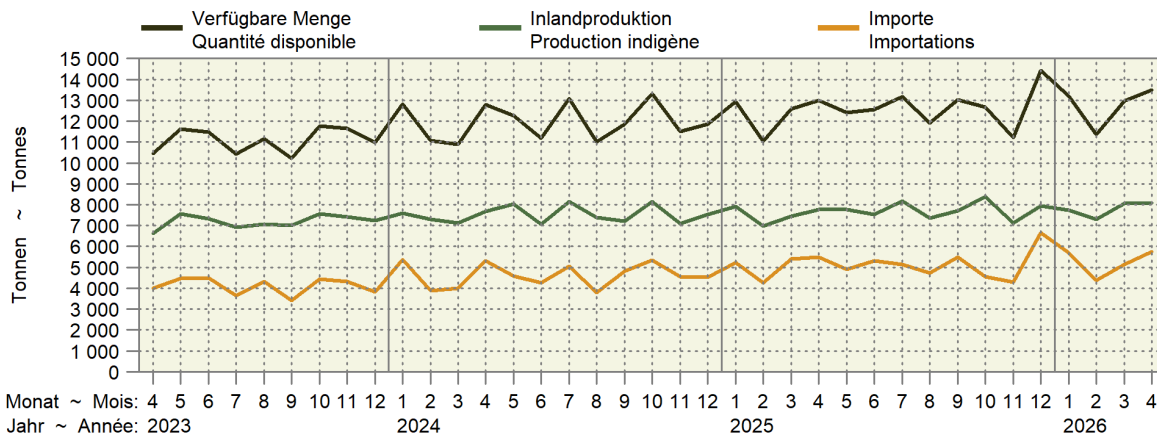

Inlandproduktion und Importe als 12-Monats-Mittel Production indigène et importations comme moyenne glissante sur 12 mois

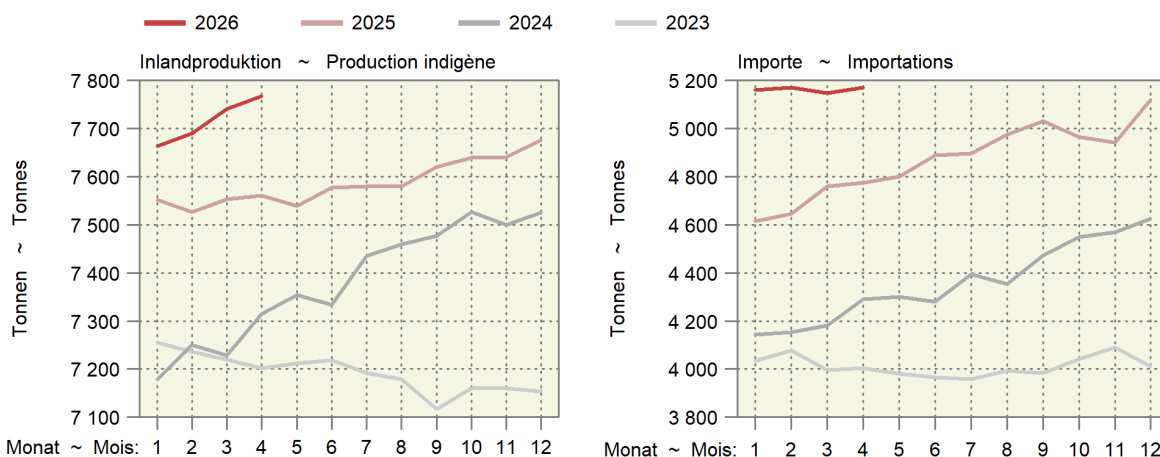

4.10 Produktion und Einfuhr von Eiern Production et importation d'œufs

Veränderung zum Vorjahr in Prozent (%) ~ Variation en pourcentage (%) par rapport à l'année précédente

Position	Einheit Unité	April			Januar - April			Position
		Avril			Janvier - avril			
		2025	2026	%	2025	2026	%	
Inlandproduktion ¹	1000 St. ~ Pce	98 929	96 782	-2.2	396 319	390 225	-1.5	Production indigène ¹
Einfuhr								Importation
Gesamteinfuhr nach Gewicht								Importation par poids
Schaleneier ²	t	2 816	2 797	-0.7	12 666	13 092	3.4	Œufs en coquille ²
Flüssigeier ³	t	700	652	-6.9	2 906	3 019	3.9	Œufs liquides ³
Trockeneier ⁴	t	39	28	-29.8	187	179	-4.4	Œufs secs ⁴
Bruteier ⁵	t	379	324	-14.4	1 307	1 268	-3.0	Œufs à couver ⁵
Zur menschlichen Ernährung, umgerechnet in Stück								Pour l'alimentation humaine, converti en pièces
Schaleneier ⁶	1000 St. ~ Pce	46 718	46 404	-0.7	210 115	217 194	3.4	Œufs en coquille ⁶
Flüssigeier ⁷	1000 St. ~ Pce	14 403	13 410	-6.9	59 806	62 140	3.9	Œufs liquides ⁷
Trockeneier ⁸	1000 St. ~ Pce	3 137	2 201	-29.8	14 992	14 329	-4.4	Œufs secs ⁸
Total	1000 St. ~ Pce	64 258	62 015	-3.5	284 913	293 663	3.1	Total
Verfügbar zur menschlichen Ernährung	1000 St. ~ Pce	163 187	158 797	-2.7	681 232	683 888	0.4	Disponible pour l'alimentation humaine
Einfuhr von Schaleneiern (ohne Bruteier)								Importations d'œufs en coquille (sans les œufs à couver)
Wert franko Grenze	1000 CHF	6 328	7 620	20.4	28 467	36 437	28.0	Valeur franco frontière
Preis franko Grenze	Rp./Ei ~ Ct./œuf	14	16	21.2	14	17	23.8	Prix franco frontière

¹ Schätzung auf der Basis der monatlichen Einstellungen von Junghennen
² Zolltarifnummern: 0407.2110, 2190, 2910, 2990, 9010, 9090
³ Zolltarifnummern: 0408.1910, 1990, 9910, 9990, 3502.1910, 1990
⁴ Zolltarifnummern: 0408.1110, 1190, 9110, 9190, 3502.1110, 1190
⁵ Zolltarifnummern: 0407.1110, 1190, 1910, 1990
⁶ Berechnungsgrundlage: 1kg Schaleneier = 16.6 Eier
⁷ Berechnungsgrundlage: 1kg Flüssigeier ohne Schale = 20.58 Eier
⁸ Berechnungsgrundlage: 1kg Trockeneier ohne Schale = 80 Eier

¹ Estimation sur la base de la mise en poulailler mensuelle de poulettes
² Numéros du tarif douanier : 0407.2110, 2190, 2910, 2990, 9010, 9090
³ Numéros du tarif douanier : 0408.1910, 1990, 9910, 9990, 3502.1910, 1990
⁴ Numéros du tarif douanier : 0408.1110, 1190, 9110, 9190, 3502.1110, 1190
⁵ Numéros du tarif douanier : 0407.1110, 1190, 1910, 1990
⁶ Base de calcul : 1 kg d'œufs en coquille = 16.6 œufs
⁷ Base de calcul : 1 kg d'œufs liquides sans coquille = 20.58 œufs
⁸ Base de calcul : 1 kg d'œufs secs sans coquille = 80 œufs

Agristat; Aviforum; Bundesamt für Zoll und Grenzsicherheit (BAZG)

Agristat ; Aviforum ; Office fédéral de la douane et de la sécurité des frontières (OFDF)

Importe und Inlandproduktion von Eiern Importation et production indigène d'œufs

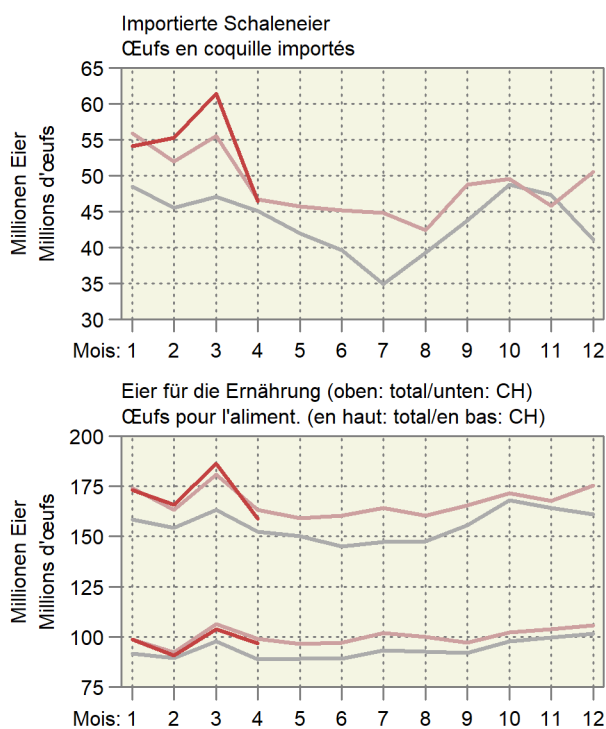
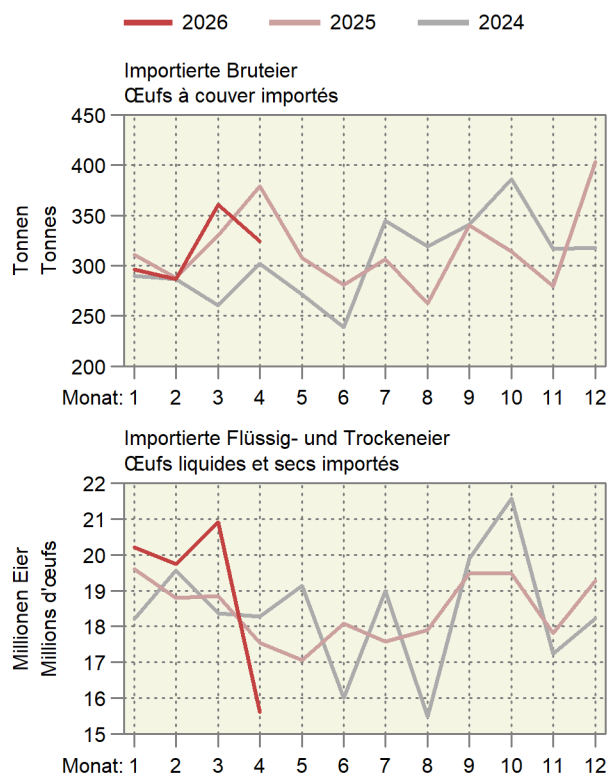

4.11 Produktion von Küken, mutmasslicher Anfall von Junghennen Production de poussins, production estimée de poulettes

Veränderung zum Vorjahr in Prozent (%) ~ Variation en pourcentage (%) par rapport à l'année précédente

Monate	Inländische Hennenkükenproduktion und Einfuhr ¹ , Stück				Inländische Mastkükenproduktion und Einfuhr ¹ , Stück			
Mois	Production indigène de poussins de poules pondeuses et importation ¹ , pièces				Production indigène de poussins de type chair et importation ¹ , pièces			
	2024	2025	2026	%	2024	2025	2026	%
Januar	427 759	481 928	433 394	-10.1	7 202 491	7 303 669	7 552 632	3.4
Februar	279 921	211 032	247 176	17.1	6 611 664	6 524 308	6 573 479	0.8
März	332 481	276 620	308 665	11.6	7 366 199	7 151 232	7 439 935	4.0
April	357 930	350 812	263 558	-24.9	7 047 239	7 053 266	7 196 818	2.0
Mai	406 793	467 945			7 393 948	7 499 816		
Juni	403 696	404 088			6 942 199	6 883 174		
Juli	101 319	76 920			7 209 558	7 126 870		
August	158 915	78 097			7 190 091	7 470 116		
September	510 360	511 542			7 075 743	7 145 584		
Oktober	177 169	160 151			7 254 474	7 269 838		
November	45 575	42 954			6 712 476	6 693 292		
Dezember	223 616	328 763			7 335 530	7 401 749		
Jahr	3 425 536	3 390 851			85 341 613	85 522 914		

Monate	Junghennenanfall (-einstellungen) ² , Stück			
Mois	Production de poulettes (mise en poulaier) ² , pièces			
	2024	2025	2026	%
Janvier	99 587	154 148	76 144	-50.6
Février	412 127	495 049	498 753	0.7
Mars	137 191	171 854	156 147	-9.1
Avril	58 894	44 208	41 880	-5.3
Mai	283 837	216 907	320 544	47.8
Juin	414 927	467 470	422 560	-9.6
Juillet	271 524	204 701	240 997	17.7
Août	322 507	268 321	300 949	12.2
Septembre	347 192	340 287	256 969	-24.5
Octobre	394 589	453 907		
Novembre	391 585	391 966		
Décembre	98 280	74 613		
Année	3 232 239	3 283 432		

¹ Die Wochenmeldungen werden jeweils anhand der Zahl der Wochentage auf die Monate aufgeteilt

² Annahme: Abgang von 2.5% der Küken bis zum Legebeginn nach rund 5 Monaten

¹ Les indications des rapports hebdomadaires sont réparties sur les mois en fonction du nombre des jours de chaque semaine et leur appartenance aux mois respectifs

² Supposition : Mortalité de 2.5% des poussins entre la naissance et le début de la ponte environ 5 mois plus tard

5. Aussenhandel ~ Commerce extérieur

Die Käseexporte stiegen im April mengenmässig um 5,8% an, während der erzielte Wert im Vergleich zum gleichen Monat des Vorjahres um +5,4% niedriger ausfiel. Die durchschnittliche Exportpreise liegen im aktuellen Jahr weiterhin deutlich tiefer (-10,6%) als im Vorjahr (Tabelle 5.7). Die tiefen Durchschnittspreise rühren auch daher, dass weniger AOP-Käse und mehr «anderer» Käse exportiert wird (Tabelle 5.9). Aktuell liegen die Durchschnittspreise bei den Importen von Düngern vergleichsweise tief. Die Preise für Futtermittelimporte stiegen im Vergleich zum gleichen Zeitraum des Vorjahres, fielen jedoch im Vergleich zum Vormonat (Tabelle 5.16).

Les exportations de fromage en avril ont augmenté de 5,8% en volume, tandis que la valeur obtenue a reculé de 5,4% par rapport au même mois de l'année précédente. Les prix moyens à l'exportation restent nettement inférieurs (-10,6%) à ceux de l'année précédente (tableau 5.7). Ces prix moyens plus bas s'expliquent également par une baisse de la part des fromages AOP et une hausse de la part des « autres fromages » exportés (tableau 5.9). Actuellement, les prix moyens à l'importation des engrais se situent à un niveau relativement bas. Les prix des importations d'aliments pour animaux ont augmenté par rapport à la même période de l'année précédente, mais ont reculé par rapport au mois précédent (tableau 5.16).

5.1 Einfuhr von Getreide und Getreideprodukten Importations de céréales et de produits à base de céréales

Zolltarif: Kapitel 10 (Getreide), Auszüge aus Kapitel 11 (Müllereierzeugnisse) und Kapitel 19 (Zubereitungen auf der Grundlage von Getreide, Mehl, Stärke oder Milch, Backwaren); Veränderung zum Vorjahr in Prozent (%)

Tarif douanier : chapitre 10 (céréales), extraits du chapitre 11 (produits de la minoterie) et du chapitre 19 (préparations sur la base de céréales, de farine, d'amidon ou de lait, produits de la boulangerie) ; variation en pourcentage (%) par rapport à l'année précédente

Getreidearten	April ~ Avril			Januar - April ~ Janvier - avril			Variétés de céréales
	2025	2026	%	2025	2026	%	
	Menge in Tonnen ~ Quantité en tonnes						
Hartweizen	3 828	2 296	-40.0	23 675	18 107	-23.5	Blé dur
Weichweizen und Mengkorn	117 529	26 194	-77.7	319 558	161 199	-49.6	Blé et méteil
Roggen	50	53	5.9	1 232	768	-37.6	Seigle
Gerste	24 840	15 826	-36.3	59 797	36 978	-38.2	Orge
Hafer	5 236	2 494	-52.4	13 511	11 429	-15.4	Avoine
Mais	31 484	20 153	-36.0	69 492	54 046	-22.2	Mais
Reis	8 490	6 343	-25.3	30 952	35 058	13.3	Riz
Körnersorghum	6	7	31.8	43	40	-6.6	Sorgho à grains
Buchweizen	28	9	-66.1	88	67	-23.6	Sarrasin
Hirse	7	7	1.9	358	122	-65.9	Millet
Kanariensaat	0	1	...	27	4	-84.3	Alpiste
Triticale	51	-	...	196	52	-73.5	Triticale
Andere Getreide	60	115	90.1	812	529	-34.9	Autres céréales
Total Getreide	191 609	73 500	-61.6	519 740	318 399	-38.7	Céréales, total
Getreidemehl	1 770	1 579	-10.8	7 056	6 394	-9.4	Farine de céréales
Grütze, Griess, Pellets	1 043	1 074	2.9	4 591	4 104	-10.6	Gruau, semoule, pellets
Getreidekörner, bearbeitet; Getreidekeime	4 336	1 455	-66.4	15 432	6 047	-60.8	Grains, travaillés ; germes de céréales
Malz	6 173	6 234	1.0	24 892	23 900	-4.0	Malt
Getreidestärke	2 505	2 682	7.1	10 093	10 959	8.6	Amidons de céréales
Total Müllereierzeugnisse, Malz und Stärke	15 827	13 023	-17.7	62 064	51 404	-17.2	Produits de la minoterie, malt et amidon, total
Teigwaren	6 144	6 997	13.9	26 578	27 173	2.2	Pâtes alimentaires
Biskuits, Waffeln	2 407	2 291	-4.8	8 904	9 009	1.2	Biscuits, gaufres
Brot, gewöhnl. Backwaren	948	947	-0.1	3 511	3 778	7.6	Pain la boulangerie ordinaire
Back- und Konditoreiwaren	10 529	9 528	-9.5	41 275	39 553	-4.2	Prod. de la boulang., pâtiss. et biscuiterie
Andere Zubereitungen	6 212	6 059	-2.5	24 234	24 108	-0.5	Autres préparations
Total verarbeit. Nahrungs- mittel auf Getreidebasis	26 241	25 822	-1.6	104 502	103 622	-0.8	Préparations sur la base de céréales, total
	Wert in tausend CHF, franco Grenze, unverzollt - Valeur en milliers de CHF, franco frontière, non dédouanée						
Hartweizen	1 450	849	-41.5	9 191	5 550	-39.6	Blé dur
Weichweizen und Mengkorn	28 366	5 767	-79.7	88 759	40 028	-54.9	Blé et méteil
Roggen	13	11	-11.3	493	321	-34.8	Seigle
Gerste	5 950	3 182	-46.5	14 625	7 432	-49.2	Orge
Hafer	1 631	756	-53.7	4 532	3 076	-32.1	Avoine
Mais	9 061	6 263	-30.9	26 320	23 214	-11.8	Mais
Reis	7 048	8 506	20.7	29 692	30 313	2.1	Riz
Körnersorghum	45	22	-52.3	66	69	4.2	Sorgho à grains
Buchweizen	43	16	-62.4	113	101	-10.5	Sarrasin
Hirse	26	23	-9.2	336	131	-60.9	Millet
Kanariensaat	0	1	...	24	3	-87.2	Alpiste
Triticale	18	-	...	69	8	-88.3	Triticale
Andere Getreide	193	462	...	2 127	1 696	-20.3	Autres céréales
Total Getreide	53 843	25 857	-52.0	176 348	111 943	-36.5	Céréales, total
Getreidemehl	1 426	1 371	-3.9	5 670	5 319	-6.2	Farine de céréales
Grütze, Griess, Pellets	666	680	2.0	2 923	2 613	-10.6	Gruau, semoule, pellets
Getreidekörner, bearbeitet; Getreidekeime	2 011	1 328	-33.9	7 282	5 069	-30.4	Grains, travaillés ; germes de céréales
Malz	3 451	3 006	-12.9	13 863	11 474	-17.2	Malt
Getreidestärke	3 402	3 511	3.2	14 104	13 768	-2.4	Amidons de céréales
Total Müllereierzeugnisse, Malz und Stärke	10 957	9 896	-9.7	43 841	38 243	-12.8	Produits de la minoterie, malt et amidon, total
Teigwaren	15 173	15 834	4.4	65 159	63 540	-2.5	Pâtes alimentaires
Biskuits, Waffeln	12 828	12 319	-4.0	48 020	49 562	3.2	Biscuits, gaufres
Brot, gewöhnl. Backwaren	1 694	1 685	-0.5	6 216	6 777	9.0	Pain, boulangerie ordinaire
Back- und Konditoreiwaren	42 356	39 498	-6.7	166 242	163 038	-1.9	Prod. de la boulang., pâtiss. et biscuiterie
Andere Zubereitungen	22 972	23 435	2.0	90 589	91 726	1.3	Autres préparations
Total verarbeit. Nahrungs- mittel auf Getreidebasis	95 023	92 770	-2.4	376 226	374 642	-0.4	Préparations sur la base de céréales, total

5.2 Einfuhr von Gemüse Importations de légumes

Einfuhrmenge in Tonnen; Zolltarif: Kapitel 7; Veränderung zum Vorjahr in Prozent (%)

Quantité d'importation en tonnes; tarif douanier : chapitre 7 ; variation en pourcentage (%) par rapport à l'année précédente

Gemüsearten	April ~ Avril			Januar - April ~ Janvier - avril			Variétés de légumes
	2025	2026	%	2025	2026	%	
Salate	4 977	5 018	0.8	15 668	15 885	1.4	Salades
Chicorée Witloof	105	91	-13.3	310	275	-11.3	Chicorée Witloof
Cicorino	258	264	2.3	384	439	14.4	Cicorino
Eichenlaub	61	46	-24.6	438	402	-8.1	Feuilles de chêne
Eisbergsalate	2 157	2 300	6.6	6 480	6 672	3.0	Laitue iceberg
Endivien	1 111	1 138	2.4	3 231	3 289	1.8	Chicorée
Kopfsalate	335	235	-29.9	2 041	2 015	-1.3	Laitue pommée
Nüsslisalat	48	45	-6.3	227	242	7.0	Rampon
Übrige	901	898	-0.3	2 558	2 551	-0.3	Autres
Tomaten	6 645	6 170	-7.1	17 930	17 957	0.1	Tomates
Kohl Gemüse	5 662	4 889	-13.7	17 119	15 711	-8.2	Choux
Blumenkohl	1 726	1 518	-12.1	5 295	5 122	-3.3	Chou-fleur
Broccoli	2 272	1 995	-12.2	6 967	6 315	-9.3	Broccoli
Übrige	1 664	1 377	-17.2	4 858	4 273	-12.0	Autres
Wurzel- und Knollengemüse	1 926	1 712	-11.1	5 609	5 353	-4.6	Légumes-racines et -tubercules
Fenchel	1 028	1 056	2.7	3 101	3 182	2.6	Fenouil
Radieschen	63	25	-60.3	333	283	-15.2	Radis
Sellerie	473	411	-13.1	1 382	1 273	-7.9	Céleri
Übrige	362	220	-39.2	793	616	-22.4	Autres
Zwiebeln	1 574	511	-67.5	3 166	1 321	-58.3	Oignons
Lauch	458	249	-45.6	1 926	1 106	-42.6	Poireau
Karotten	173	172	-0.6	402	427	6.2	Carottes
Gurken	3 459	3 511	1.5	9 429	9 450	0.2	Concombres
Küchenkräuter	234	227	-3.0	599	612	2.1	Herbes potagères
Petersilie	208	206	-1.0	533	552	3.5	Persil
Übrige	26	21	-19.2	66	60	-9.8	Autres
Zucchetti	2 430	2 365	-2.7	6 482	6 338	-2.2	Courgettes
Hülsenfrüchte	496	494	-0.4	1 426	1 319	-7.6	Légumineuses
Andere Gemüse	8 098	8 221	1.5	20 905	20 972	0.3	Autres légumes
Total frisches Gemüse	36 133	33 540	-7.2	100 662	96 450	-4.2	Légumes frais, total
Kartoffeln ¹	10 929	2 597	-76.2	24 489	5 467	-77.7	Pommes de terre ¹
Pilze, frisch oder gekühlt	540	452	-16.3	1 546	1 344	-13.1	Champignons, frais ou réfrigérés
Gemüse ² , gefroren	1 193	1 176	-1.4	3 760	3 234	-14.0	Légumes ² , congelés
Gemüse ² , vorläufig haltbar gemacht	142	305	...	266	488	83.7	Légumes ² , conservés provisoirement
Gemüse ² , getrocknet	326	215	-34.0	923	713	-22.8	Légumes ² , séchés
Hülsenfrüchte, getrocknet	3 221	3 101	-3.7	8 002	7 624	-4.7	Légumineuses, sèches
Maniok, Süsskartoffeln u.ä.	757	743	-1.8	2 011	2 162	7.5	Manioc, patates douces et autres
Pflanzkartoffeln, Setz Zwiebeln	2 643	1 883	-28.8	6 326	4 519	-28.6	Plants de pomme de terre, petits oignons à planter
Total Kapitel 7	55 884	44 011	-21.2	147 985	121 999	-17.6	Chapitre 7, total

¹ Ohne Pflanzkartoffeln

² Inklusiv Pilze und Kartoffeln

¹ Sans plants de pomme de terre

² Y compris champignons et pommes de terre

./.

Importe von Frischgemüse nach Monat, Menge
Importation de légumes frais par mois, quantité

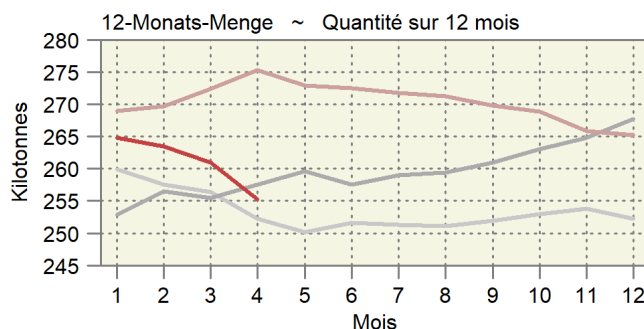
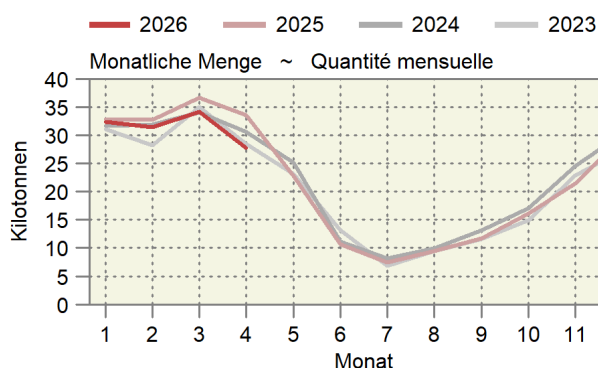

5.2 Einfuhr von Gemüse Importations de légumes

Einfuhrwert in Tausend CHF, franko Grenze, unverzollt; Zolltarif: Kapitel 7; Veränderung zum Vorjahr in Prozent (%)

Valeur d'importation en milliers de CHF, franco frontière, non dédouanée; tarif douanier: chapitre 7; variation en pourcentage (%) par rapport à l'année précédente

Gemüsearten	April ~ Avril			Januar - April ~ Janvier - avril			Variétés de légumes
	2025	2026	%	2025	2026	%	
Salate	3 822	3 362	-12.0	19 490	19 270	-1.1	Salades
Chicorée Witloof	74	80	8.8	384	357	-7.2	Chicorée Witloof
Cicorino	246	281	14.0	630	723	14.9	Cicorino
Eichenlaub	1	0	-99.6	439	402	-8.3	Feuilles de chêne
Eisbergsalate	1 966	1 642	-16.5	8 446	8 321	-1.5	Laitue iceberg
Endivien	780	596	-23.6	4 012	3 891	-3.0	Chicorée
Kopfsalate	155	207	33.3	2 196	2 221	1.2	Laitue pommée
Nüsslisalat	31	26	-15.7	257	268	4.3	Rampon
Übrige	568	531	-6.6	3 126	3 086	-1.3	Autres
Tomaten	5 178	4 790	-7.5	23 108	22 803	-1.3	Tomates
Kohlgemüse	3 916	3 336	-14.8	21 035	19 050	-9.4	Choux
Blumenkohl	1 262	1 159	-8.1	6 556	6 281	-4.2	Chou-fleur
Broccoli	1 552	1 455	-6.2	8 518	7 771	-8.8	Broccoli
Übrige	1 103	722	-34.6	5 960	4 998	-16.2	Autres
Wurzel- und Knollengemüse	1 705	1 306	-23.4	7 314	6 662	-8.9	Légumes-racines et -tubercules
Fenchel	867	807	-6.9	3 968	3 991	0.6	Fenouil
Radieschen	19	6	-68.6	353	289	-18.1	Radis
Sellerie	373	363	-2.9	1 755	1 636	-6.8	Céleri
Übrige	446	131	-70.7	1 239	746	-39.7	Autres
Zwiebeln	3 662	607	-83.4	6 828	1 929	-71.8	Oignons
Lauch	216	261	20.9	2 142	1 367	-36.2	Poireau
Karotten	142	164	15.9	544	591	8.7	Carottes
Gurken	2 521	2 140	-15.1	11 950	11 622	-2.8	Concombres
Küchenkräuter	163	138	-15.3	762	751	-1.4	Herbes potagères
Petersilie	143	124	-13.7	677	677	0.1	Persil
Übrige	19	14	-27.5	85	74	-13.5	Autres
Zucchetti	2 382	2 319	-2.6	8 864	8 678	-2.1	Courgettes
Hülsenfrüchte	545	458	-16.0	1 972	1 792	-9.1	Légumineuses
Andere Gemüse	8 820	8 501	-3.6	29 725	29 504	-0.7	Autres légumes
Total frisches Gemüse	33 071	27 384	-17.2	133 734	124 018	-7.3	Légumes frais, total
Kartoffeln ¹	11 049	3 555	-67.8	35 538	9 073	-74.5	Pommes de terre ¹
Pilze, frisch oder gekühlt	495	415	-16.1	2 041	1 760	-13.8	Champignons, frais ou réfrigérés
Gemüse ² , gefroren	975	1 060	8.8	4 735	4 317	-8.8	Légumes ² , congelés
Gemüse ² , vorläufig haltbar gemacht	110	392	...	376	880	...	Légumes ² , conservés provisoirement
Gemüse ² , getrocknet	209	196	-6.4	1 132	909	-19.7	Légumes ² , séchés
Hülsenfrüchte, getrocknet	2 607	1 776	-31.9	10 610	9 412	-11.3	Légumineuses, sèches
Maniok, Süsskartoffeln u.ä.	600	672	12.0	2 611	2 837	8.6	Manioc, patates douces et autres
Pflanzkartoffeln, Setz Zwiebeln	198	131	-34.0	6 524	4 649	-28.7	Plants de pomme de terre, petits oignons à planter
Total Kapitel 7	49 316	35 581	-27.9	197 301	157 855	-20.0	Chapitre 7, total

¹ Ohne Pflanzkartoffeln² Inklusiv Pilze und Kartoffeln¹ Sans plants de pomme de terre² Y compris champignons et pommes de terre

5.3 Einfuhr von Früchten und Nüssen Importations de fruits et de noix

Einfuhrmenge in Tonnen; Zolltarif: Kapitel 8; Veränderung zum Vorjahr in Prozent (%)

Quantité d'importation en tonnes ; tarif douanier: chapitre 8 ; variation en pourcentage (%) par rapport à l'année précédente

Zoll- Unterkapitel	Fruchtarten	April ~ Avril			Januar - April ~ Janvier - avril			Variétés de fruits
		2025	2026	%	2025	2026	%	
Sous-chapitre douanier								
801	Kokos-, Para- und Cashewnüsse	482	708	46.9	1 948	2 349	20.6	Noix de coco, noix du brésil et noix du cajou
802	Andere Nüsse und Schalenfrüchte	1 992	1 733	-13.0	9 573	8 754	-8.6	Autres noix et fruits à écales
803	Bananen	10 158	10 847	6.8	40 003	40 219	0.5	Bananes
804	Datteln, Feigen, Ananas, Avocados und Mangos	6 127	5 818	-5.0	23 580	24 692	4.7	Dattes, figues, ananas, avocats et mangues
805	Zitrusfrüchte	9 868	9 370	-5.0	65 296	63 096	-3.4	Agrumes
806	Trauben	1 660	1 583	-4.6	6 423	6 501	1.2	Raisins
	Tafeltrauben	1 354	1 382	2.1	5 133	5 482	6.8	Raisin de table
	Trauben für Wein	-	-	...	-	-	...	Raisin à vin
	Getrocknete Trauben	306	201	-34.2	1 290	1 020	-21.0	Raisin sec
807	Melonen und Papaya	3 486	3 861	10.8	6 405	6 869	7.2	Melon et papaye
808	Äpfel, Birnen und Quitten, frisch	1 302	2 178	67.3	2 234	5 993	...	Pommes, poires et coings, frais
	Äpfel	188	195	3.3	733	828	13.0	Pommes
	Birnen und Quitten	1 114	1 980	77.8	1 498	5 162	...	Piores et coings
	Mostobst	-	3	...	3	3	-11.7	Fruits à cidre
809	Steinobst, frisch	652	962	47.6	1 693	1 925	13.7	Fruits à noyau, frais
	Aprikosen	35	186	...	39	192	...	Apricots
	Kirschen	4	42	...	8	47	...	Cerises
	Pflirsiche, Nektarinen etc.	256	441	72.5	678	884	30.5	Pêches, nectarines etc.
	Zwetschgen, Pflaumen etc.	357	294	-17.6	967	802	-17.1	Pruneaux, prunes etc.
810	Andere Früchte, frisch	8 358	8 317	-0.5	23 441	24 385	4.0	Autres fruits, frais
	Erdbeeren	4 312	4 303	-0.2	9 526	9 117	-4.3	Fraises
	Himbeeren	877	815	-7.0	2 081	1 924	-7.6	Framboises
	Beeren a.n.g.	1 354	1 389	2.6	3 957	4 350	9.9	Baies n.d.a.
	Kiwis	1 191	1 200	0.7	4 805	5 234	8.9	Kiwis
	Früchte a.n.g.	503	482	-4.2	1 817	1 854	2.0	Fruits n.d.a.
	Tropische Früchte a.n.g.	122	127	4.5	1 255	1 906	51.9	Fruits tropicaux n.d.a.
811	Früchte, gefroren	1 886	1 568	-16.8	7 910	7 537	-4.7	Fruits, congelés
812	Früchte, vorkonserviert	16	21	33.8	83	95	14.4	Fruits, conservés provisoirement
813	Früchte und Schalenfrüchte, getrocknet	346	303	-12.4	1 539	1 354	-12.0	Fruits, séchés
814	Schalen von Zitrusfrüchten oder Melonen	25	32	26.1	95	139	46.3	Écorces d'agrumes ou de melons
Total		46 356	47 300	2.0	190 223	193 910	1.9	Total

./.

Importe von Früchten nach Monat, Menge

Importation de fruits par mois, quantité

Zollkapitel 8 ohne Nüsse; am rechten Rand wird die letzte 12-Monats-Menge und die Entwicklung angegeben.
Chapitre douanier 8 à l'exception des noix ; dans la marge droite, la dernière quantité sur 12 mois est indiquée.

— 2026 — 2025 — 2024 — 2023

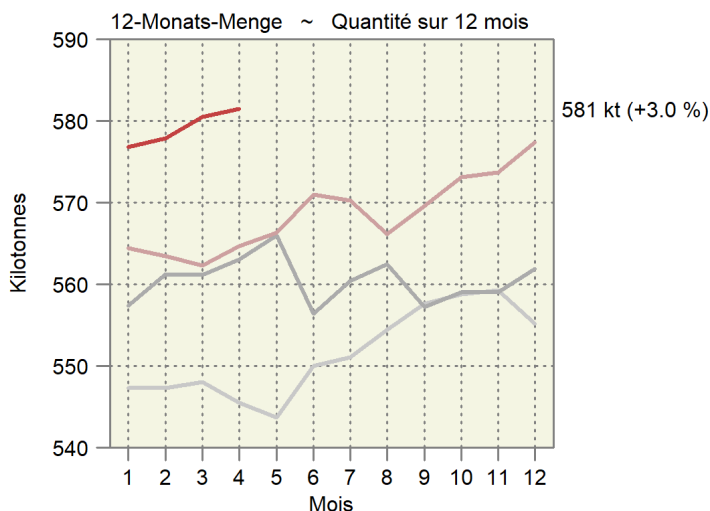
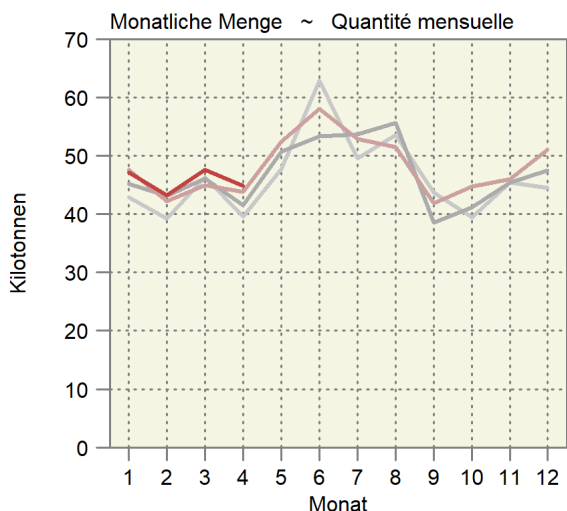

5.3 Einfuhr von Früchten und Nüssen Importations de fruits et de noix

Einfuhrwert in Tausend CHF, franko Grenze, unverzollt; Zolltarif: Kapitel 8; Veränderung zum Vorjahr in Prozent (%)

Valeur d'importation en milliers de CHF, franco frontière, non dédouanée; tarif douanier: chapitre 8; variation en pourcentage (%) par rapport à l'année précédente

Zoll- Unterkapitel	Fruchtarten	April ~ Avril			Januar - April ~ Janvier - avril			Variétés de fruits
		2025	2026	%	2025	2026	%	
801	Kokos-, Para- und Cashewnüsse	3 089	4 388	42.0	12 780	14 686	14.9	Noix de coco, noix du Brésil et noix du cajou
802	Andere Nüsse und Schalenfrüchte	15 039	15 647	4.0	70 554	80 242	13.7	Autres noix et fruits à écales
803	Bananen	10 361	10 920	5.4	41 547	40 028	-3.7	Bananen
804	Datteln, Feigen, Ananas, Avocados und Mangos	17 239	16 553	-4.0	67 444	71 372	5.8	Dattes, figues, ananas, avocats et mangues
805	Zitrusfrüchte	14 724	14 784	0.4	95 710	97 593	2.0	Agrumes
806	Trauben	4 782	4 515	-5.6	20 650	19 024	-7.9	Raisins
	Tafeltrauben	3 615	3 871	7.1	15 687	15 540	-0.9	Raisin de table
	Trauben für Wein	-	-	...	-	-	...	Raisin à vin
	Getrocknete Trauben	1 168	644	-44.8	4 964	3 484	-29.8	Raisin sec
807	Melonen und Papaya	6 538	7 120	8.9	12 274	12 773	4.1	Melon et papaye
808	Äpfel, Birnen und Quitten, frisch	2 142	3 115	45.4	3 983	8 550	...	Pommes, poires et coings, frais
	Äpfel	343	400	16.7	1 400	1 679	20.0	Pommes
	Birnen und Quitten	1 799	2 714	50.9	2 582	6 869	...	Poires et coings
	Mostobst	-	1	...	2	1	-53.7	Fruits à cidre
809	Steinobst, frisch	1 962	3 431	74.9	4 473	5 692	27.2	Fruits à noyau, frais
	Aprikosen	97	503	...	122	539	...	Apricots
	Kirschen	70	612	...	124	657	...	Cerises
	Pfirsiche, Nektarinen etc.	901	1 614	79.2	2 053	2 611	27.2	Pêches, nectarines etc.
	Zwetschgen, Pflaumen etc.	895	702	-21.6	2 174	1 885	-13.3	Pruneaux, prunes etc.
810	Andere Früchte, frisch	48 647	51 950	6.8	138 921	149 973	8.0	Autres fruits, frais
	Erdbeeren	18 421	20 002	8.6	44 799	47 972	7.1	Fraises
	Himbeeren	10 683	10 245	-4.1	26 853	25 634	-4.5	Framboises
	Beeren a.n.g.	12 956	14 958	15.5	38 067	43 887	15.3	Baies n.d.a.
	Kiwis	3 535	3 759	6.4	15 844	17 720	11.8	Kiwis
	Früchte a.n.g.	2 119	2 065	-2.6	7 159	7 519	5.0	Fruits n.d.a.
	Tropische Früchte a.n.g.	934	921	-1.4	6 198	7 243	16.9	Fruits tropicaux n.d.a.
811	Früchte, gefroren	5 908	6 012	1.8	25 397	28 210	11.1	Fruits, congelés
812	Früchte, vorkonserviert	37	64	74.5	185	271	46.8	Fruits, conservés provisoirement
813	Früchte und Schalenfrüchte, getrocknet	3 051	3 322	8.9	13 476	14 158	5.1	Fruits, séchés
814	Schalen von Zitrusfrüchten oder Melonen	114	48	-58.2	295	328	11.3	Écorces d'agrumes ou de melons
	Total	133 634	141 870	6.2	507 690	542 899	6.9	Total

Bundesamt für Zoll und Grenzsicherheit (BAZG)

Office fédéral de la douane et de la sécurité des frontières (OFDF)

5.4 Einfuhr von Gemüse-, Fruchtzubereitungen und Getränken Importations de préparations de légumes, de préparations de fruits et de boissons

Zolltarif: Kapitel 20 (Zubereitungen von Gemüse, Früchten oder anderen Pflanzenteilen), Kapitel 22 (Getränke, alkoholische Flüssigkeiten und Essig);
Veränderung zum Vorjahr in Prozent (%)

Tarif douanier : chapitre 20 (préparations de légumes, de fruits ou d'autres parties de plantes), chapitre 22 (boissons, liquides alcooliques et vinaigres) ;
variation en pourcentage (%) par rapport à l'année précédente

Produkte	April ~ Avril			Januar - April ~ Janvier - avril			Produits
	2025	2026	%	2025	2026	%	
Menge in Tonnen ~ Quantité en tonnes							
Gemüse-/Fruchtzubereitungen							Préparations de légumes et de fruits
Zubereitungen in Essig	1 157	842	-27.3	4 896	4 839	-1.2	Préparations au vinaigre
Tomaten, Tomatenpüree	4 330	4 350	0.5	18 188	19 546	7.5	Tomates, concentrés de tomates
Pilze, konserviert	170	290	70.9	857	900	5.1	Champignons, conservés
Gemüse, konserviert	4 025	4 010	-0.4	15 861	15 327	-3.4	Légumes, conservés
Gemüse und Früchte, mit Zucker konserviert	25	36	43.7	253	197	-22.2	Légumes et fruits, confits au sucre
Konfitüren, Fruchtgelees usw.	1 248	1 235	-1.0	4 985	4 851	-2.7	Confitures, gelées, etc.
Früchte und andere Pflanzenteile, konserviert	3 195	3 309	3.6	12 212	13 555	11.0	Fruits et autres parties de plantes, conservés
Getränke							Boissons
Fruchtsäfte	5 131	4 754	-7.4	21 706	20 587	-5.2	Jus de fruits
Apfel-/Birnen-saft	180	169	-5.9	884	517	-41.5	Jus de pomme/poire
Traubensaft	134	372	...	926	1 086	17.3	Jus de raisin
Orangensaft	2 277	1 790	-21.4	8 940	8 258	-7.6	Jus d'orange
Gemüsesaft	232	257	11.1	1 577	1 448	-8.2	Jus de légumes
Anderer Fruchtsäfte und Mischungen	2 096	1 935	-7.7	8 330	8 209	-1.5	Autres jus de fruits, mélanges
Frucht- und Gemüsesäfte, verdünnt	212	231	8.5	1 049	1 069	1.9	Jus de fruits ou de légumes, dilués
Wasser, Mineralwasser	42 995	48 790	13.5	157 436	176 443	12.1	Eaux, eaux minérales
Anderer nicht alkoholische Getränke	30 501	32 550	6.7	112 745	121 038	7.4	Autres boissons non alcooliques
Bier	8 991	8 731	-2.9	31 992	32 613	1.9	Bière
Wein	14 656	12 677	-13.5	54 292	50 781	-6.5	Vin
Spirituosen	11 761	13 181	12.1	51 176	50 623	-1.1	Spiritueux
Speiseessig	1 155	1 099	-4.9	4 690	4 312	-8.1	Vinaigre
Total	129 339	135 853	5.0	491 291	515 614	5.0	Total
Wert in tausend CHF, franko Grenze, unverzollt ~ Valeur en milliers de CHF, franco frontière, non dédouanée							
Gemüse-/Fruchtzubereitungen							Préparations de légumes et de fruits
Zubereitungen in Essig	2 452	1 739	-29.1	11 164	10 629	-4.8	Préparations au vinaigre
Tomaten, Tomatenpüree	6 933	7 041	1.6	29 035	30 205	4.0	Tomates, concentrés de tomates
Pilze, konserviert	771	1 294	67.8	3 518	3 710	5.4	Champignons, conservés
Gemüse, konserviert	13 058	13 063	0.0	50 640	48 667	-3.9	Légumes, conservés
Gemüse und Früchte, mit Zucker konserviert	165	276	67.3	1 178	1 049	-11.0	Légumes et fruits, confits au sucre
Konfitüren, Fruchtgelees usw.	4 224	4 319	2.3	17 476	17 211	-1.5	Confitures, gelées, etc.
Früchte und andere Pflanzenteile, konserviert	15 882	17 041	7.3	61 663	70 974	15.1	Fruits et autres parties de plantes, conservés
Getränke							Boissons
Fruchtsäfte	12 785	10 506	-17.8	56 381	47 522	-15.7	Jus de fruits
Apfel-/Birnen-saft	313	293	-6.2	1 247	789	-36.8	Jus de pomme/poire
Traubensaft	123	259	...	833	886	6.4	Jus de raisin
Orangensaft	5 298	3 404	-35.7	22 240	16 026	-27.9	Jus d'orange
Gemüsesaft	414	259	-37.5	2 338	2 269	-2.9	Jus de légumes
Anderer Fruchtsäfte und Mischungen	6 230	5 854	-6.0	27 710	25 640	-7.5	Autres jus de fruits, mélanges
Frucht- und Gemüsesäfte, verdünnt	407	436	6.9	2 014	1 913	-5.0	Jus de fruits ou de légumes, dilués
Wasser, Mineralwasser	9 656	10 301	6.7	34 611	36 118	4.4	Eaux, eaux minérales
Anderer nicht alkoholische Getränke	35 153	38 095	8.4	127 978	141 964	10.9	Autres boissons non alcooliques
Bier	10 268	9 754	-5.0	36 129	35 718	-1.1	Bière
Wein	107 317	85 625	-20.2	386 596	339 934	-12.1	Vin
Spirituosen	27 302	26 117	-4.3	110 067	102 201	-7.1	Spiritueux
Speiseessig	1 750	1 723	-1.5	7 107	6 653	-6.4	Vinaigre
Total	247 714	226 895	-8.4	933 545	892 554	-4.4	Total

5.5 Einfuhr und Ausfuhr von lebenden Pflanzen und Blumen Importations et exportations de plantes vivantes et de fleurs

Zolltarif: Kapitel 6; Veränderung zum Vorjahr in Prozent (%)

Tarif douanier : chapitre 6 ; variation en pourcentage (%) par rapport à l'année précédente

Zoll-Unterkapitel ~ Sous-chapitre douanier

601	Blumenzwiebeln, Stauden, Orchideen, Bambus ~	Bulbes de fleurs, plantes vivaces, orchidées, bambous
602	Topfpflanzen, Gehölze, Rollrasen ~	Plantes en pot, arbustes, gazon en rouleau
603	Schnittblumen ~	Fleurs coupées
604	Bindegrün, Weihnachtsbäume ~	Feuillage ornamental, arbres de Noël

	April ~ Avril				Januar - April ~ Janvier - avril			
	2024	2025	2026	%	2024	2025	2026	%
Einfuhrmenge in Tonnen ~ Quantité d'importation en tonnes								
601	1 876	2 093	2 037	-2.7	6 639	6 886	7 224	4.9
602	24 025	23 523	21 031	-10.6	66 116	64 410	63 153	-2.0
603	1 829	1 968	1 950	-0.9	7 760	7 613	7 969	4.7
604	129	265	161	-39.1	672	987	867	-12.1
Total	27 860	27 849	25 180	-9.6	81 187	79 896	79 213	-0.9
Einfuhrwert in Tausend CHF, franko Grenze, unverzollt ~ Valeur d'importation en milliers de CHF, franco frontière, non dédouanée								
601	10 576	11 309	10 856	-4.0	38 530	39 575	40 008	1.1
602	51 405	50 508	45 387	-10.1	133 556	131 008	129 963	-0.8
603	18 011	20 397	19 036	-6.7	78 193	83 995	81 946	-2.4
604	1 523	1 678	1 410	-15.9	7 474	7 573	6 833	-9.8
Total	81 514	83 892	76 690	-8.6	257 753	262 151	258 749	-1.3
Ausfuhrmenge in Tonnen ~ Quantité d'exportation en tonnes								
601	19	23	11	-54.3	38	34	37	6.2
602	282	271	311	15.0	801	780	907	16.4
603	0	0	0	-37.4	0	2	1	-60.3
604	2	0	0	21.5	4	1	4	...
Total	302	294	323	9.5	844	817	949	16.2
Ausfuhrwert in Tausend CHF, franko Grenze, unverzollt ~ Valeur d'exportation en milliers de CHF, franco frontière, non dédouanée								
601	75	101	51	-49.0	122	125	124	-0.7
602	1 013	841	944	12.3	2 191	2 036	2 090	2.6
603	0	6	3	-57.6	3	23	12	-47.6
604	37	21	15	-28.3	81	64	90	39.9
Total	1 126	968	1 013	4.6	2 397	2 249	2 316	3.0

Bundesamt für Zoll und Grenzsicherheit (BAZG)

Office fédéral de la douane et de la sécurité des frontières (OFDF)

Einfuhr und Ausfuhr von lebenden Pflanzen und Blumen
 Importations et exportations de plantes vivantes et de fleurs

Einfuhrmenge (linke Achse):
 Quantité d'importation (échelle gauche) : 2026 (dunkelgrün), 2025 (hellgrün)
 Einfuhrwert (rechte Achse):
 Valeur d'importation (échelle droite) : 2026 (rot), 2025 (rosa)

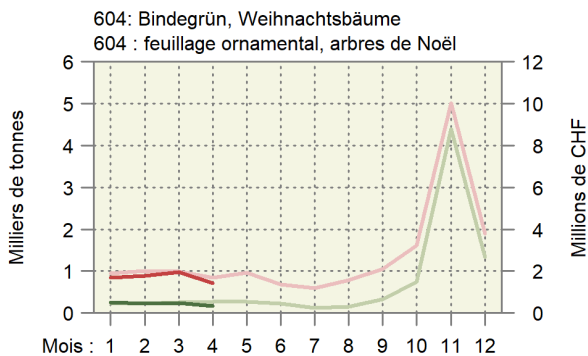
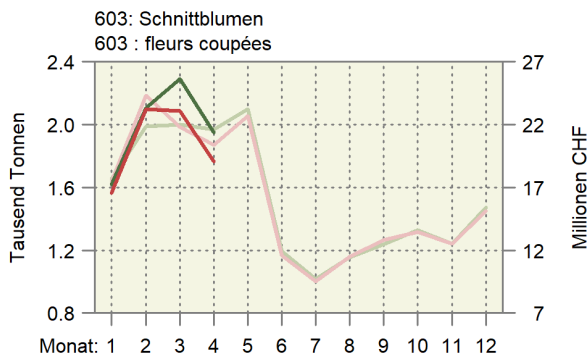
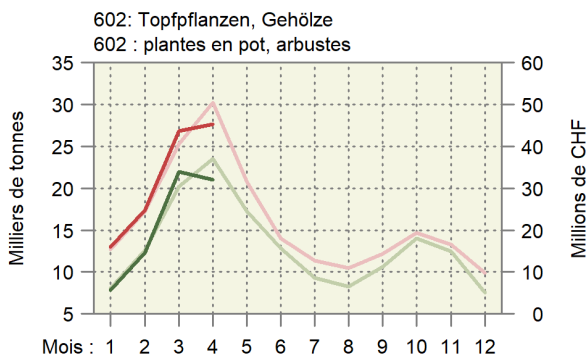
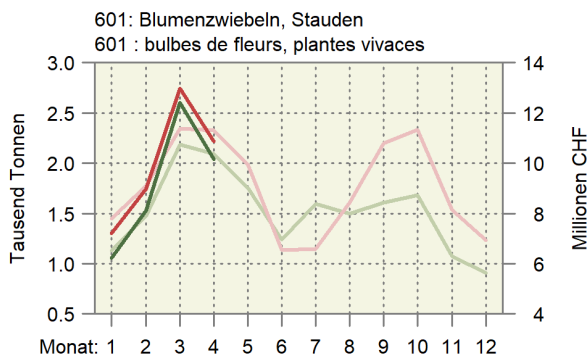

5.6 Bilanz des Aussenhandels mit Milchprodukten nach Zollkapitel Balance commerciale des produits laitiers par chapitre douanier

Die Milchprodukte werden nach Gehalt an verwertbarer Energie in Millionen Vollmilchäquivalente (VMA) umgerechnet. Ein VMA entspricht einem kg Kuh-Vollmilch mit einer verwertbaren Energie von 2800 Kilojoule (kJ). Die Milchprodukte werden gemäss der potentiell essbaren Substanz (Konsumentensicht, Methode der Nahrungsmittelbilanz NMB08) berücksichtigt: Bei Halbhart- und Hartkäse wird ein Abzug für die Rinde vorgenommen. Veränderung zum Vorjahr in Prozent (%)

Les produits laitiers sont convertis selon la teneur en énergie métabolisable en millions d'équivalents en lait entier (ELE). Un ELE correspond à un kg de lait de vache entier avec une énergie métabolisable de 2800 kilojoule (kJ). Les produits laitiers sont pris en compte avec leur matière comestible (vue du consommateur, méthode du bilan alimentaire BA08) : Une déduction est appliquée pour la croûte des fromages à pâte mi-dure et pâte dure. Variation en pourcentage (%) par rapport à l'année précédente

Produkte	April ~ Avril			Januar - April ~ Janvier - avril			Produits
	2025	2026	%	2025	2026	%	
Einfuhr ~ Importations							
Zollkapitel 4 nach Produkten							Chapitre douanier 4 par produits
Konsummilch	2.5	2.3	-6.9	9.5	8.8	-7.2	Lait de consommation
Käse	26.7	25.2	-5.6	98.7	100.6	2.0	Fromage
Frischkäse	9.8	8.7	-10.4	34.4	34.4	-0.2	Fromage frais
Weichkäse	4.2	3.9	-6.4	16.5	15.3	-7.2	Fromage à pâte molle
Halbhartkäse	5.9	6.2	3.8	22.7	24.7	8.6	Fromage à pâte mi-dure
Hartkäse	6.8	6.4	-6.3	25.1	26.3	4.9	Fromage à pâte dure
Rahm	0.5	0.4	-25.0	1.8	1.6	-15.7	Crème
Jogurt	0.6	0.6	-7.5	2.4	2.3	-4.9	Yogourt
Frischmilchprodukte	0.0	0.1	86.2	0.1	0.2	68.7	Produits laitiers frais
Dauermilchwaren	4.9	5.2	7.2	21.7	18.4	-15.4	Conserves de lait
Milchproteinprodukte	0.0	0.0	...	0.0	0.1	...	Protéines du lait
Butter	2.1	2.1	-3.0	8.6	8.0	-6.7	Beurre
Total Zollkapitel 4	37.4	35.9	-4.0	142.9	140.0	-2.0	Chapitre 4, total
Milchprodukte in anderen Zollkapiteln							Produit laitiers en d'autres chapitres
15: Fette und Öle	0.0	0.0	...	0.0	0.0	-28.2	15 : Huiles et graisses
17: Zucker und Zuckerwaren	0.3	0.3	9.3	1.1	1.2	16.9	17 : Sucre et sucreries
18: Kakao und Zubereitungen aus Kakao	2.1	2.0	-2.9	9.0	9.1	1.7	18 : Cacao et ses préparations
19: Getreidezubereitungen	6.7	6.4	-4.3	27.3	26.0	-4.9	19 : Prép. à la base de céréales
20: Gemüse- und Fruchtzubereitungen	0.0	0.0	22.1	0.1	0.1	-12.3	20 : Prép. à la base de légumes/fruits
21: Verschiedene Lebensmittelzubereitungen	4.0	3.9	-3.0	14.3	14.1	-1.2	21 : Préparation diverses
22: Getränke	0.2	0.2	9.6	0.7	0.8	6.1	22 : Boissons
Total übrige Zollkapitel	13.4	13.0	-3.1	52.5	51.3	-2.2	Autres chapitres douaniers, total
Total Einfuhr	50.8	48.8	-3.8	195.4	191.3	-2.1	Importations, total
Ausfuhr ~ Exportations							
Zollkapitel 4 nach Produkten							Chapitre douanier 4 par produits
Konsummilch	0.1	0.0	-39.1	0.2	0.2	-9.8	Lait de consommation
Käse	27.3	28.7	5.3	109.7	118.7	8.2	Fromage
Frischkäse	5.0	5.1	1.8	18.0	21.0	16.4	Fromage frais
Weichkäse	0.1	0.2	...	0.6	0.7	8.3	Fromage à pâte molle
Halbhartkäse	8.7	9.2	5.2	33.0	39.6	20.0	Fromage à pâte mi-dure
Hartkäse	13.5	14.2	5.7	58.1	57.5	-1.1	Fromage à pâte dure
Rahm	2.2	2.0	-6.1	8.1	6.1	-25.2	Crème
Jogurt	0.3	0.7	...	1.0	2.7	...	Yogourt
Frischmilchprodukte	1.0	1.3	29.0	3.3	3.9	19.0	Produits laitiers frais
Dauermilchwaren	4.4	4.7	6.7	13.5	22.4	66.0	Conserves de lait
Milchproteinprodukte	0.2	0.0	-100.0	0.6	0.1	-89.9	Protéines du lait
Butter	0.1	11.5	...	7.1	27.1	...	Beurre
Total Zollkapitel 4	35.4	48.9	38.0	143.6	181.3	26.2	Chapitre 4, total
Milchprodukte in anderen Zollkapiteln							Produit laitiers en d'autres chapitres
15: Fette und Öle	2.1	1.2	-44.2	6.1	4.9	-19.7	15 : Huiles et graisses
17: Zucker und Zuckerwaren	9.2	8.6	-6.2	35.7	31.2	-12.6	17 : Sucre et sucreries
18: Kakao und Zubereitungen aus Kakao	10.9	8.6	-21.4	42.7	31.4	-26.5	18 : Cacao et ses préparations
19: Getreidezubereitungen	0.0	-	...	0.0	0.0	...	19 : Prép. à la base de céréales
20: Gemüse- und Fruchtzubereitungen	2.1	2.4	11.8	10.1	9.9	-1.3	20 : Prép. à la base de légumes/fruits
21: Verschiedene Lebensmittelzubereitungen	1.8	1.5	-15.7	6.7	5.6	-15.2	21 : Préparation diverses
22: Getränke	26.2	22.3	-14.8	101.2	83.1	-17.9	22 : Boissons
Total übrige Zollkapitel	61.6	71.2	15.6	244.8	264.3	8.0	Autres chapitres douaniers, total
Total Ausfuhr							Exportations, total

5.7 Aussenhandel mit Käse Commerce extérieur du fromage

Menge, Wert und Durchschnittspreise der Zolltarifpositionen 406, d.h. ohne Fertigfondue und Käse in verarbeiteten Produkten
Quantité, valeur et prix moyens des positions tarifaires 406, c'est-à-dire sans fondue et sans fromage dans des produits confectionnés

Jahr	Jan	Feb	Mrz	Apr	Mai	Jun	Jul	Aug	Sep	Okt	Nov	Dez	Jahr
Année	Jan	Fév	Mar	Avr	Mai	Jun	Jul	Aoû	Sep	Oct	Nov	Déc	Année
Exportmenge in Tonnen ~ Quantité exportée en tonnes													
2024	5 834	5 770	6 090	6 149	5 794	5 026	5 486	5 857	6 249	8 377	7 753	6 898	75 283
2025	6 100	5 755	6 301	6 068	5 933	5 322	6 220	5 465	6 734	7 875	7 573	7 408	76 754
2026	6 279	6 793	7 089	6 420									
Importmenge in Tonnen ~ Quantité importée en tonnes													
2024	6 136	6 247	6 990	6 813	7 006	6 473	6 716	6 778	6 074	6 641	6 161	6 619	78 654
2025	6 433	6 079	7 097	7 268	6 903	6 795	7 280	6 552	6 639	6 415	6 093	6 825	80 379
2026	6 187	6 292	7 985	6 905									
Exportwert in tausend CHF ~ Valeur d'exportation en milliers de CHF													
2024	54 114	55 391	58 694	57 369	51 919	44 601	51 167	57 489	61 178	84 500	76 374	69 553	722 349
2025	58 832	52 783	57 707	53 311	50 421	43 388	52 912	47 603	63 946	79 151	72 593	71 326	703 973
2026	54 447	55 844	59 017	50 442									
Importwert in tausend CHF ~ Valeur d'importation en milliers de CHF													
2024	40 337	41 739	48 022	47 290	49 150	44 347	47 347	46 289	41 737	46 583	42 994	46 780	542 615
2025	44 724	42 677	51 393	51 481	49 939	47 843	53 116	46 753	47 763	45 701	44 020	49 246	574 656
2026	41 767	41 883	53 278	45 691									
Exportpreis in CHF/kg ~ Prix à l'exportation en CHF/kg													
2024	9.28	9.60	9.64	9.33	8.96	8.87	9.33	9.82	9.79	10.09	9.85	10.08	9.55
2025	9.64	9.17	9.16	8.79	8.50	8.15	8.51	8.71	9.50	10.05	9.59	9.63	9.12
2026	8.67	8.22	8.33	7.86									
Importpreis in CHF/kg ~ Prix à l'importation en CHF/kg													
2024	6.57	6.68	6.87	6.94	7.02	6.85	7.05	6.83	6.87	7.01	6.98	7.07	6.90
2025	6.95	7.02	7.24	7.08	7.23	7.04	7.30	7.14	7.19	7.12	7.22	7.22	7.15
2026	6.75	6.66	6.67	6.62									

Bundesamt für Zoll und Grenzsicherheit (BAZG)

Office fédéral de la douane et de la sécurité des frontières (OFDF)

Entwicklung der Menge und des Wertes der Käseexporte und -importe Évolution de la quantité et de la valeur des exportations et importations de fromage

In Tonnen und in Millionen CHF ~ En tonnes et en millions de CHF

— 2026 — 2025 — 2024

Unterbrochene Linien im Hintergrund: Trend ~ Lignes discontinues au fond : tendance

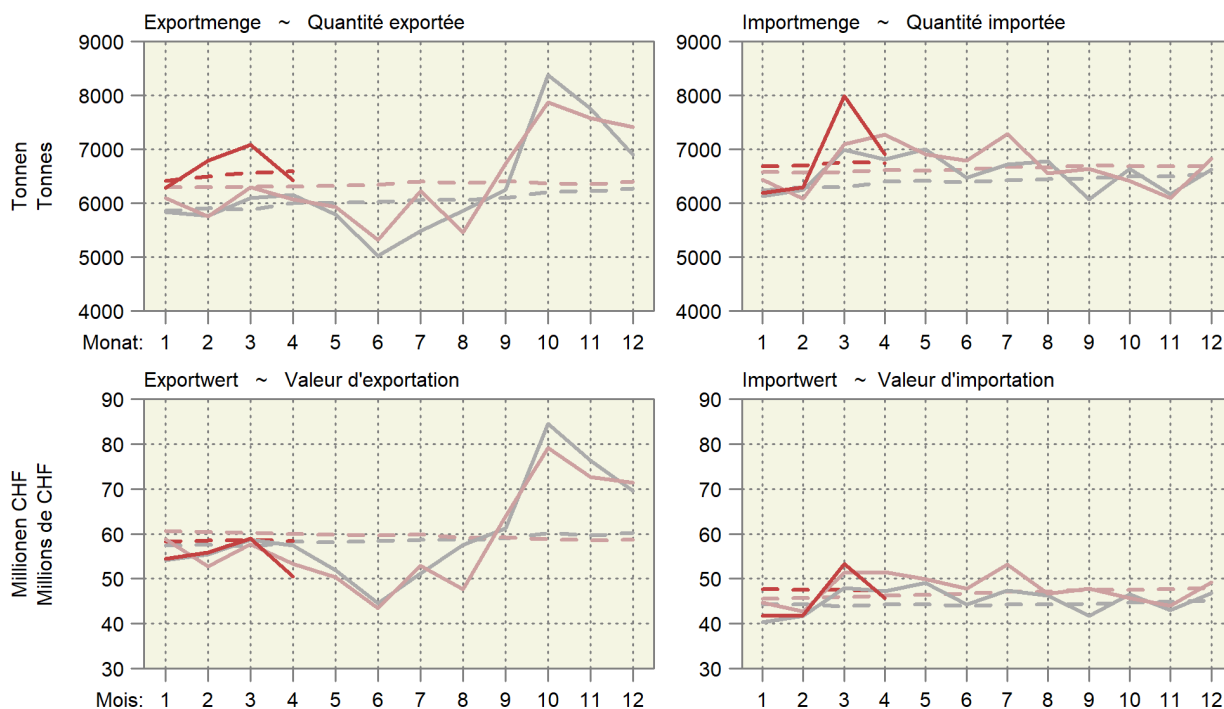

5.8 Käseimport nach Sorten Importations de fromages par variété

Einfuhrmenge in Tonnen; Veränderung zum Vorjahr in Prozent (%)

Quantité d'importation en tonnes ; variation en pourcentage (%) par rapport à l'année précédente

Käsearten, -sorten	April ~ Avril			Januar - April ~ Janvier - avril			Variétés de fromage
	2025	2026	%	2025	2026	%	
Frischkäse	3 315	3 079	-7.1	11 876	12 035	1.3	Fromages frais
Mascarpone, Ricotta Romana	143	106	-26.1	473	451	-4.5	Mascarpone, Ricotta Romana
Mozzarella	347	249	-28.3	1 133	783	-30.9	Mozzarella
Andere Frischkäse	2 825	2 724	-3.6	10 270	10 801	5.2	Autres fromages frais
Weichkäse	1 223	1 148	-6.1	4 790	4 445	-7.2	Fromages à pâte molle
Danablu, Gorgonzola, Roquefort	29	22	-22.9	112	94	-15.9	Danablu, Gorgonzola, Roquefort
Weichkäse mit Schimmelbildung	130	124	-4.7	509	497	-2.4	Fromage à pâte molle persillée
Brie, Camembert, Italico	228	164	-28.0	857	592	-30.9	Brie, Camembert, Italico
Weichkäse, andere	836	837	0.2	3 313	3 262	-1.5	Autres fromages à pâte molle
Halbhartkäse	1 170	1 235	5.5	4 540	4 977	9.6	Fromages à pâte mi-dure
Halbhartkäse mit Schimmelbildung	2	2	-7.3	12	14	16.6	Fromage à pâte mi-dure persillée
Caciocavallo, Fontina, Brà, u.a.	23	27	18.3	88	106	20.0	Caciocavallo, Fontina, Brà, etc.
Tilsiter	8	8	-5.0	36	41	12.1	Tilsit
Halbhartkäse, andere	1 009	1 042	3.3	3 877	4 285	10.5	Autres fromages à pâte mi-dure
Halbhartkäse, gerieben	128	156	21.4	527	531	0.8	Fromage à pâte mi-dure, râpé
Hartkäse	609	629	3.1	2 258	2 536	12.3	Fromages à pâte dure
Kräuterkäse (Schabziger)	2	1	-68.3	9	13	41.5	Fromage glaronais aux herbes (schabziger)
Hartkäse mit Schimmelbildung	1	1	-23.6	4	4	-7.8	Fromage à pâte dure persillée
Caciocavallo, Fontina, Brà, u.a.	18	18	2.9	65	73	13.3	Caciocavallo, Fontina, Brà, etc.
Emmentaler	0	3	...	28	9	-66.9	Emmental
Hartkäse, andere	528	507	-3.9	1 912	2 103	10.0	Autres fromages à pâte dure
Hartkäse, gerieben	61	99	62.5	241	334	38.7	Fromage à pâte dure, râpé
Extra Hartkäse	489	407	-16.7	1 827	1 778	-2.7	Fromages à pâte extra-dure
Total aller Sorten exkl. Schmelzkäse	6 806	6 498	-4.5	25 291	25 770	1.9	Fromages, toutes les variétés, non compris fromage fondu
Schmelzkäse	462	407	-11.8	1 587	1 599	0.8	Fromage fondu

Bundesamt für Zoll und Grenzsicherheit (BAZG)

Office fédéral de la douane et de la sécurité des frontières (OFDF)

5.9 Käseausfuhr nach Sorten Exportations de fromage par variété

Ausfuhrmenge in Tonnen; Veränderung zum Vorjahr in Prozent (%)
Quantité d'exportation en tonnes ; variation en pourcentage (%) par rapport à l'année précédente

Käsearten, -sorten	April ~ Avril			Januar - April ~ Janvier - avril			Variétés de fromage
	2025	2026	%	2025	2026	%	
Frischkäse	1 331	1 291	-3.0	4 663	5 287	13.4	Fromages frais
Mozzarella	82	110	33.7	322	333	3.7	Mozzarella
Andere Frischkäse	1 249	1 181	-5.4	4 342	4 954	14.1	Autres fromages frais
Weichkäse	20	19	-4.9	170	146	-13.7	Fromages à pâte molle
Halbhartkäse ¹	1 975	2 121	7.4	7 379	9 163	24.2	Fromages à pâte mi-dure ¹
Appenzeller®	350	290	-17.3	1 358	1 358	-0.0	Appenzeller®
Tête de Moine AOP	121	91	-25.0	530	493	-6.8	Tête de Moine AOP
Vacherin Fribourgeois AOP	9	9	-3.2	98	96	-2.1	Vacherin Fribourgeois AOP
Raclette Suisse®	55	59	7.4	325	353	8.6	Raclette Suisse®
Andere Halbhartkäse	1 439	1 672	16.2	5 069	6 863	35.4	Autres fromages à pâte mi-dure
Hartkäse	2 441	2 564	5.0	10 709	10 317	-3.7	Fromages à pâte dure
Emmentaler AOP	647	620	-4.1	2 724	2 423	-11.1	Emmentaler AOP
Greyerzer AOP	843	857	1.7	3 763	3 868	2.8	Le Gruyère AOP
Switzerland Swiss	202	284	41.1	1 200	1 250	4.2	Switzerland Swiss
Andere Hartkäse	749	802	7.1	3 022	2 776	-8.1	Autres fromages à pâte dure
Extra Hartkäse	26	3	-87.5	35	55	55.1	Fromages à pâte extra-dure
Schmelzkäse	68	70	3.4	275	230	-16.4	Fromages fondus
Anderer Käse	208	352	69.1	997	1 411	41.6	Autres fromages
Fertigfondue	110	90	-17.5	739	625	-15.4	Fondue prête à l'emploi
Total	6 178	6 510	5.4	24 967	27 234	9.1	Total

TSM Solutions GmbH, Quelle: Bundesamt für Zoll und Grenzsicherheit (BAZG)

TSM Solutions Sàrl, source : Office fédéral de la douane et de la sécurité des frontières (OFDF)

Entwicklung der Käseausfuhr nach Sorte
Évolution des exportations de fromages par variété
Änderung von April 2026 gegenüber April 2025
Variation du mois d'avril 2026 par rapport au mois d'avril 2025

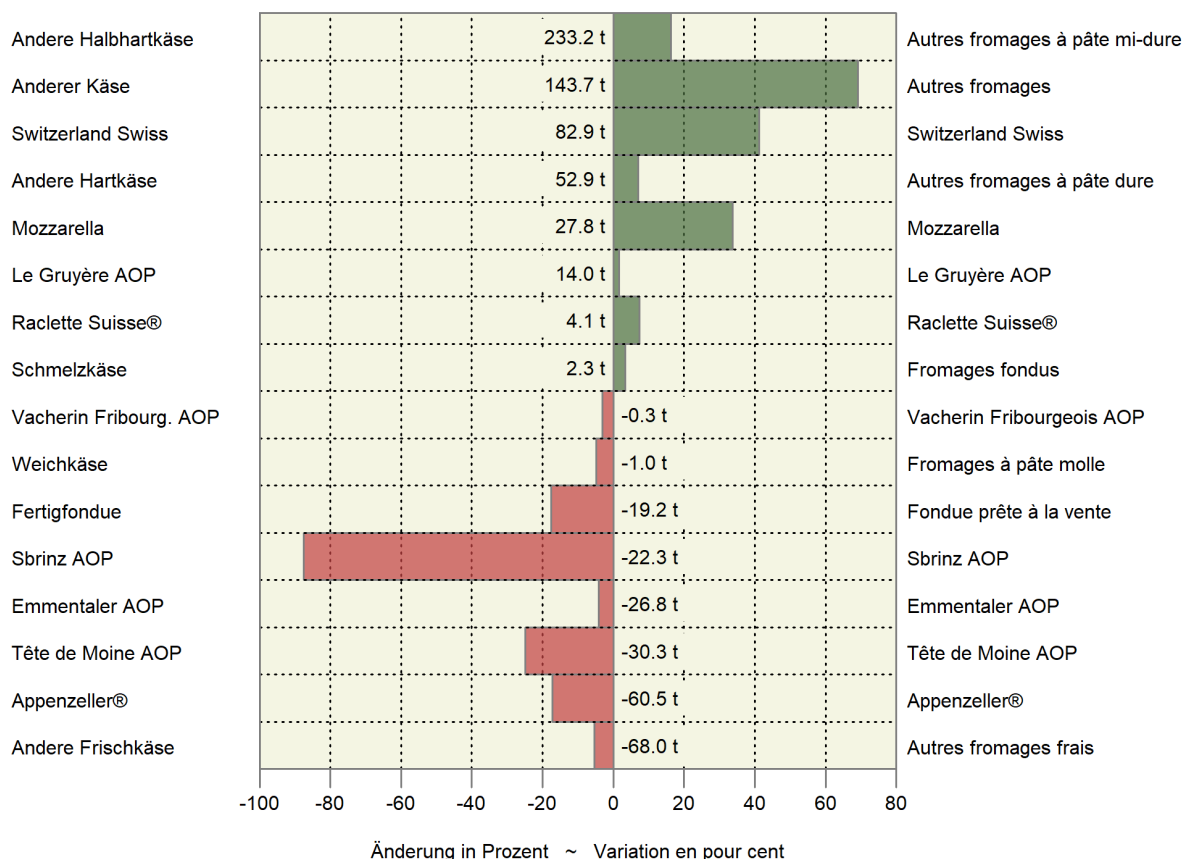

5.10 Einfuhr landwirtschaftlicher Produkte nach Zollkapitel Importations de produits agricoles par chapitre douanier

Zolltarif: Kapitel 1-24; Veränderung zum Vorjahr in Prozent (%)

Tarif douanier: chapitres 1-24 ; variation en pourcentage (%) par rapport à l'année précédente

Kapitel Chapitre	Produkte	April ~ Avril			Januar - April ~ Janvier - avril			Produits
		2025	2026	%	2025	2026	%	
Menge in Tonnen ~ Quantité en tonnes								
1	Lebende Tiere (Anzahl)	68 462	61 375	-10.4	322 098	303 800	-5.7	Animaux vivants (nombre)
2	Fleisch	9 480	8 545	-9.9	34 312	32 442	-5.4	Viande
3	Fische und Meeresfrüchte	3 784	3 472	-8.2	14 992	14 899	-0.6	Poissons et fruits de mer
4	Milch, Eier, Honig	16 376	15 649	-4.4	64 705	64 104	-0.9	Lait, œufs, miel
5	Andere tierische Produkte	4 265	4 080	-4.3	18 622	17 828	-4.3	Autres produits animaux
6	Lebende Pflanzen, Blumen	27 849	25 180	-9.6	79 896	79 213	-0.9	Plantes vivantes, fleurs
7	Gemüse	49 316	35 581	-27.9	197 301	157 855	-20.0	Légumes
8	Früchte	46 356	47 300	2.0	190 223	193 910	1.9	Fruits
9	Kaffee, Tee, Gewürze	21 151	20 485	-3.1	79 286	77 316	-2.5	Café, thé, épices
10	Getreide	191 609	73 500	-61.6	519 740	318 399	-38.7	Céréales
11	Müllereierzeugnisse	15 827	13 023	-17.7	62 064	51 404	-17.2	Produits de la minoterie
12	Ölsaaten, Samen	49 623	59 415	19.7	240 202	334 422	39.2	Oléagineux et graines
13	Gummi, Pflanzen- auszüge	435	556	28.0	2 242	2 263	0.9	Gommes et extraits végétaux
14	Flechtstoffe, pflanzliche Waren	935	1 354	44.8	2 848	4 177	46.7	Matières à tresser, prod. végétaux
15	Fette und Öle	15 436	12 615	-18.3	59 288	55 581	-6.3	Graisses et huiles
16	Fleisch- und Fischzubereitungen	4 417	4 087	-7.5	15 163	15 934	5.1	Prépar. de viande et de poissons
17	Zucker und Zuckerwaren	15 560	14 215	-8.6	62 836	60 355	-3.9	Sucres et sucreries
18	Kakao und Zubereitungen	8 808	10 174	15.5	44 095	43 825	-0.6	Cacao et ses préparations
19	Zubereitungen mit Getreide	26 241	25 822	-1.6	104 502	103 622	-0.8	Préparations à base de céréales
20	Früchte- und Gemüsezubereit.	19 066	18 595	-2.5	77 911	78 735	1.1	Prépar. de légumes et de fruits
21	Versch. Lebensmittelzubereit.	14 974	14 511	-3.1	55 172	56 010	1.5	Prépar. alimentaires diverses
22	Getränke	110 273	117 258	6.3	413 381	436 879	5.7	Boissons
23	Abfälle, Tierfutter	58 667	61 607	5.0	244 892	238 129	-2.8	Déchets, aliments pour animaux
24	Tabak	1 281	1 402	9.4	6 106	6 233	2.1	Tabacs
Wert in tausend CHF, franko Grenze, unverzollt ~ Valeur en milliers de CHF, franco frontière, non dédouanée								
1	Lebende Tiere	10 511	9 487	-9.7	41 430	41 562	0.3	Animaux vivants
2	Fleisch	73 955	73 175	-1.1	267 207	282 665	5.8	Viande
3	Fische und Meeresfrüchte	51 667	45 136	-12.6	198 381	192 893	-2.8	Poissons et fruits de mer
4	Milch, Eier, Honig	73 990	68 278	-7.7	285 702	282 430	-1.1	Lait, œufs, miel
5	Andere tierische Produkte	7 809	6 384	-18.2	29 051	28 807	-0.8	Autres produits animaux
6	Lebende Pflanzen, Blumen	83 892	76 690	-8.6	262 151	258 749	-1.3	Plantes vivantes, fleurs
7	Gemüse	99 919	98 375	-1.5	390 721	388 248	-0.6	Légumes
8	Früchte	133 634	141 871	6.2	507 691	542 902	6.9	Fruits
9	Kaffee, Tee, Gewürze	133 435	149 435	12.0	510 875	572 489	12.1	Café, thé, épices
10	Getreide	53 843	25 857	-52.0	176 348	111 943	-36.5	Céréales
11	Müllereierzeugnisse	10 957	9 896	-9.7	43 842	38 244	-12.8	Produits de la minoterie
12	Ölsaaten, Samen	23 735	27 095	14.2	119 727	132 543	10.7	Oléagineux et graines
13	Gummi, Pflanzenauszüge	6 044	10 994	81.9	34 404	35 048	1.9	Gommes et extraits végétaux
14	Flechtstoffe, pflanzliche Waren	555	457	-17.5	1 814	1 793	-1.2	Matières à tresser, prod. végétaux
15	Fette und Öle	41 187	31 590	-23.3	156 527	138 269	-11.7	Graisses et huiles
16	Fleisch- und Fischzubereitungen	36 974	34 023	-8.0	129 171	133 383	3.3	Prépar. de viande et de poissons
17	Zucker und Zuckerwaren	25 407	22 080	-13.1	99 756	96 497	-3.3	Sucres et sucreries
18	Kakao und Zubereitungen	99 727	90 622	-9.1	444 458	409 641	-7.8	Cacao et ses préparations
19	Zubereitungen mit Getreide	95 024	92 771	-2.4	376 228	374 644	-0.4	Préparations à base de céréales
20	Früchte- und Gemüsezubereit.	55 862	54 844	-1.8	229 044	228 056	-0.4	Prépar. de légumes et de fruits
21	Versch. Lebensmittelzubereit.	93 550	99 487	6.3	371 899	391 927	5.4	Prépar. alimentaires diverses
22	Getränke	191 853	172 051	-10.3	704 503	664 500	-5.7	Boissons
23	Abfälle, Tierfutter	55 565	54 011	-2.8	230 528	222 580	-3.4	Déchets, aliments pour animaux
24	Tabak	32 102	35 158	9.5	144 143	138 691	-3.8	Tabacs
Total		1 491 196	1 429 768	-4.1	5 755 600	5 708 507	-0.8	Total

5.11 Ausfuhr landwirtschaftlicher Produkte nach Zollkapitel Exportations de produits agricoles par chapitre douanier

Zolltarif: Kapitel 1-24; Veränderung zum Vorjahr in Prozent (%)

Tarif douanier: chapitres 1-24 ; variation en pourcentage (%) par rapport à l'année précédente

Kapitel Chapitre	Produkte	April ~ Avril			Januar - April ~ Janvier - avril			Produits
		2025	2026	%	2025	2026	%	
Menge in Tonnen ~ Quantité en tonnes								
1	Lebende Tiere (Anzahl)	130 634	149 153	14.2	292 712	641 425	...	Animaux vivants (nombre)
2	Fleisch	1 157	1 382	19.4	4 891	5 121	4.7	Viande
3	Fische und Meeresfrüchte	11	24	...	97	66	-32.2	Poissons et fruits de mer
4	Milch, Eier, Honig	10 751	13 244	23.2	40 771	49 497	21.4	Lait, œufs, miel
5	Andere tierische Produkte	10 604	11 059	4.3	42 377	45 634	7.7	Autres produits animaux
6	Lebende Pflanzen, Blumen	294	323	9.5	817	949	16.2	Plantes vivantes, fleurs
7	Gemüse	743	775	4.3	5 107	2 932	-42.6	Légumes
8	Früchte	494	238	-51.8	1 289	891	-30.9	Fruits
9	Kaffee, Tee, Gewürze	10 087	9 659	-4.2	39 775	37 881	-4.8	Café, thé, épices
10	Getreide	163	149	-8.8	701	1 013	44.5	Céréales
11	Müllereierzeugnisse	1 145	621	-45.8	3 865	2 893	-25.1	Produits de la minoterie
12	Ölsaaten, Samen	242	231	-4.3	759	1 112	46.5	Oléagineux et graines
13	Gummis, Pflanzenauszüge	396	337	-15.0	1 724	1 482	-14.0	Gommes et extraits végétaux
14	Flechtstoffe, pflanzliche Waren	303	532	75.6	488	1 990	...	Matières à tresser, prod. végétaux
15	Fette und Öle	2 650	2 559	-3.4	10 153	10 733	5.7	Graisses et huiles
16	Fleisch- und Fischzubereitungen	227	365	61.0	861	1 112	29.1	Prépar. de viande et de poissons
17	Zucker und Zuckerwaren	3 472	4 293	23.6	11 767	15 765	34.0	Sucres et sucreries
18	Kakao und Zubereitungen	10 959	10 542	-3.8	45 634	40 310	-11.7	Cacao et ses préparations
19	Zubereitungen mit Getreide	11 626	10 361	-10.9	47 813	42 306	-11.5	Préparations à base de céréales
20	Früchte- und Gemüsezubereit.	1 002	1 408	40.5	5 119	5 085	-0.7	Prépar. de légumes et de fruits
21	Versch. Lebensmittelzubereit.	10 000	10 419	4.2	40 082	39 563	-1.3	Prépar. alimentaires diverses
22	Getränke	241 599	133 095	-44.9	751 626	599 997	-20.2	Boissons
23	Abfälle, Tierfutter	9 439	9 371	-0.7	41 447	40 141	-3.2	Déchets, aliments pour animaux
24	Tabak	1 562	1 498	-4.1	5 828	5 667	-2.8	Tabacs
Wert in tausend CHF ~ Valeur en milliers de CHF								
1	Lebende Tiere	1 025	848	-17.3	6 469	6 079	-6.0	Animaux vivants
2	Fleisch	4 148	4 302	3.7	23 893	27 010	13.0	Viande
3	Fische und Meeresfrüchte	218	464	...	837	3 162	...	Poissons et fruits de mer
4	Milch, Eier, Honig	60 166	60 804	1.1	251 062	254 425	1.3	Lait, œufs, miel
5	Andere tierische Produkte	2 771	2 096	-24.4	9 005	8 532	-5.2	Autres produits animaux
6	Lebende Pflanzen, Blumen	968	1 013	4.6	2 249	2 316	3.0	Plantes vivantes, fleurs
7	Gemüse	748	604	-19.2	4 393	2 707	-38.4	Légumes
8	Früchte	1 104	1 573	42.5	3 786	4 267	12.7	Fruits
9	Kaffee, Tee, Gewürze	297 239	279 485	-6.0	1 191 259	1 104 700	-7.3	Café, thé, épices
10	Getreide	449	298	-33.7	1 785	1 658	-7.1	Céréales
11	Müllereierzeugnisse	1 582	905	-42.8	5 453	4 141	-24.1	Produits de la minoterie
12	Ölsaaten, Samen	3 363	6 433	91.3	13 189	23 241	76.2	Oléagineux et graines
13	Gummis, Pflanzenauszüge	8 571	7 576	-11.6	33 948	32 542	-4.1	Gommes et extraits végétaux
14	Flechtstoffe, pflanzliche Waren	59	56	-5.9	219	274	24.9	Matières à tresser, prod. végétaux
15	Fette und Öle	6 865	6 718	-2.1	27 469	32 225	17.3	Graisses et huiles
16	Fleisch- und Fischzubereitungen	1 246	2 035	63.3	4 900	6 141	25.3	Prépar. de viande et de poissons
17	Zucker und Zuckerwaren	23 390	13 688	-41.5	76 547	56 087	-26.7	Sucres et sucreries
18	Kakao und Zubereitungen	114 958	101 769	-11.5	450 836	415 597	-7.8	Cacao et ses préparations
19	Zubereitungen mit Getreide	55 222	46 306	-16.1	231 074	191 507	-17.1	Préparations à base de céréales
20	Früchte- und Gemüsezubereit.	4 733	5 900	24.7	23 217	21 612	-6.9	Prépar. de légumes et de fruits
21	Versch. Lebensmittelzubereit.	81 592	88 974	9.0	331 902	334 528	0.8	Prépar. alimentaires diverses
22	Getränke	121 501	100 037	-17.7	487 042	373 569	-23.3	Boissons
23	Abfälle, Tierfutter	20 584	18 764	-8.8	90 424	83 029	-8.2	Déchets, aliments pour animaux
24	Tabak	35 249	35 085	-0.5	127 190	126 964	-0.2	Tabacs
	Total	847 753	785 733	-7.3	3 398 147	3 116 312	-8.3	Total

Menge der Ein- und Ausfuhren der Zollkapitel 19 bis 24

Quantité des importations et exportations des chapitres douaniers 19 à 24

Kumuliert über 12 Monate, in tausend Tonnen ~ Cumulée sur 12 mois, en milliers de tonnes

— 2026 — 2025 — 2024 — 2023

Einfuhr ~ Importations

Ausfuhr ~ Exportations

Kapitel 19: Getreidezubereitungen ~ Chapitre 19 : Préparations à base de céréales

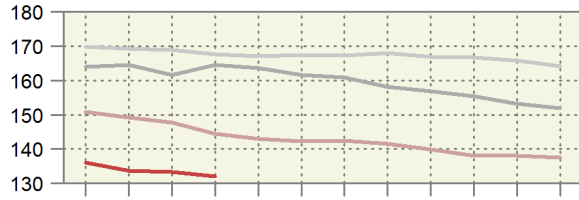
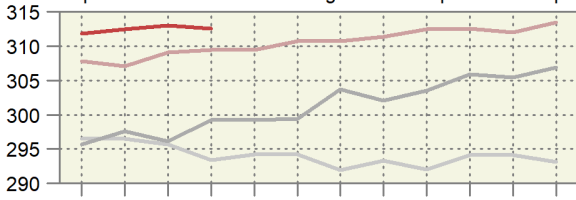

Kapitel 20: Gemüse-/Fruchtzubereitungen ~ Chapitre 20 : Préparations de fruits/légumes

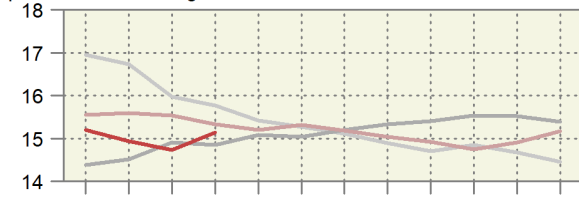
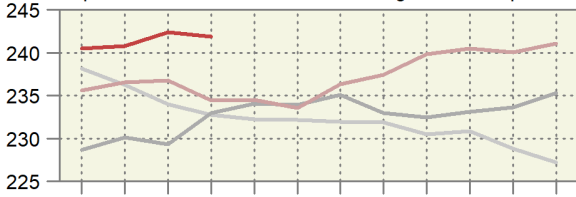

Kapitel 21: Versch. Lebensmittelzubereitungen ~ Chapitre 21 : Préparations alimentaires diverses

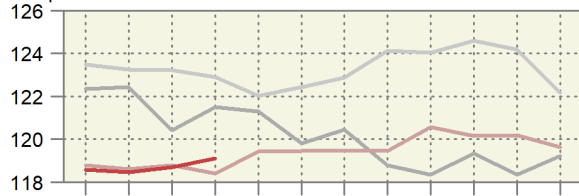
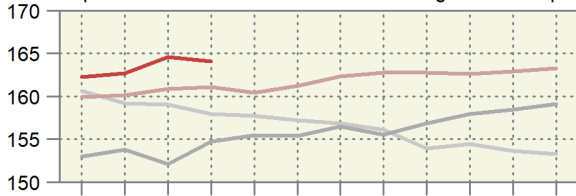

Kapitel 22: Getränke ~ Chapitre 22 : Boissons

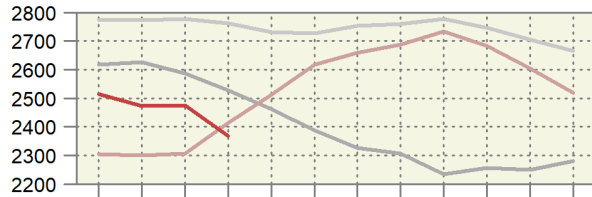
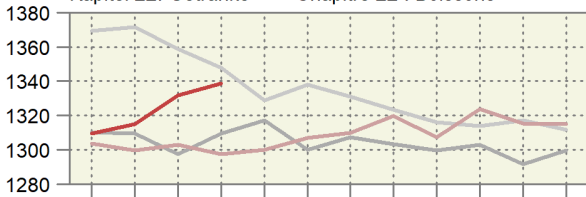

Kapitel 23: Futtermittel ~ Chapitre 23 : Aliments pour animaux

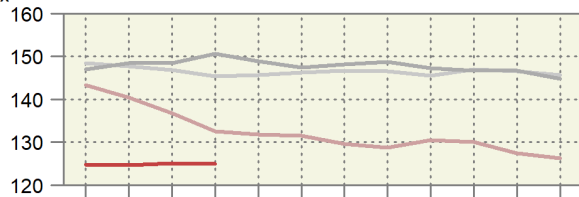
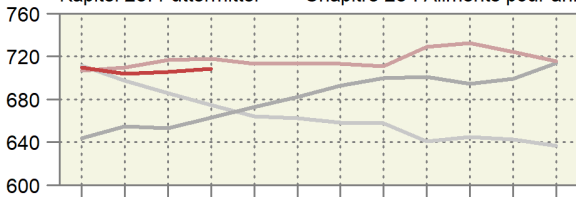

Kapitel 24: Tabak ~ Chapitre 24 : Tabac

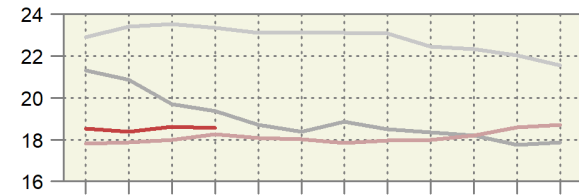
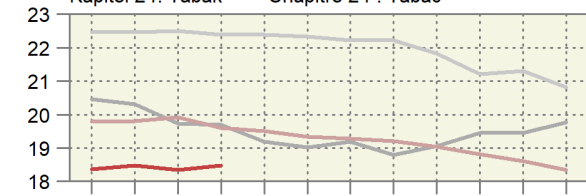

Monat: 1 2 3 4 5 6 7 8 9 10 11 12

Mois: 1 2 3 4 5 6 7 8 9 10 11 12

Wert der Ein- und Ausfuhren der Zollkapitel 19 bis 24

Valeur des importations et des exportations des chapitres douaniers 19 à 24

Kumuliert über 12 Monate, in Millionen CHF ~ Cumulée sur 12 mois, en millions de CHF

— 2026 — 2025 — 2024 — 2023

Einfuhr ~ Importations

Ausfuhr ~ Exportations

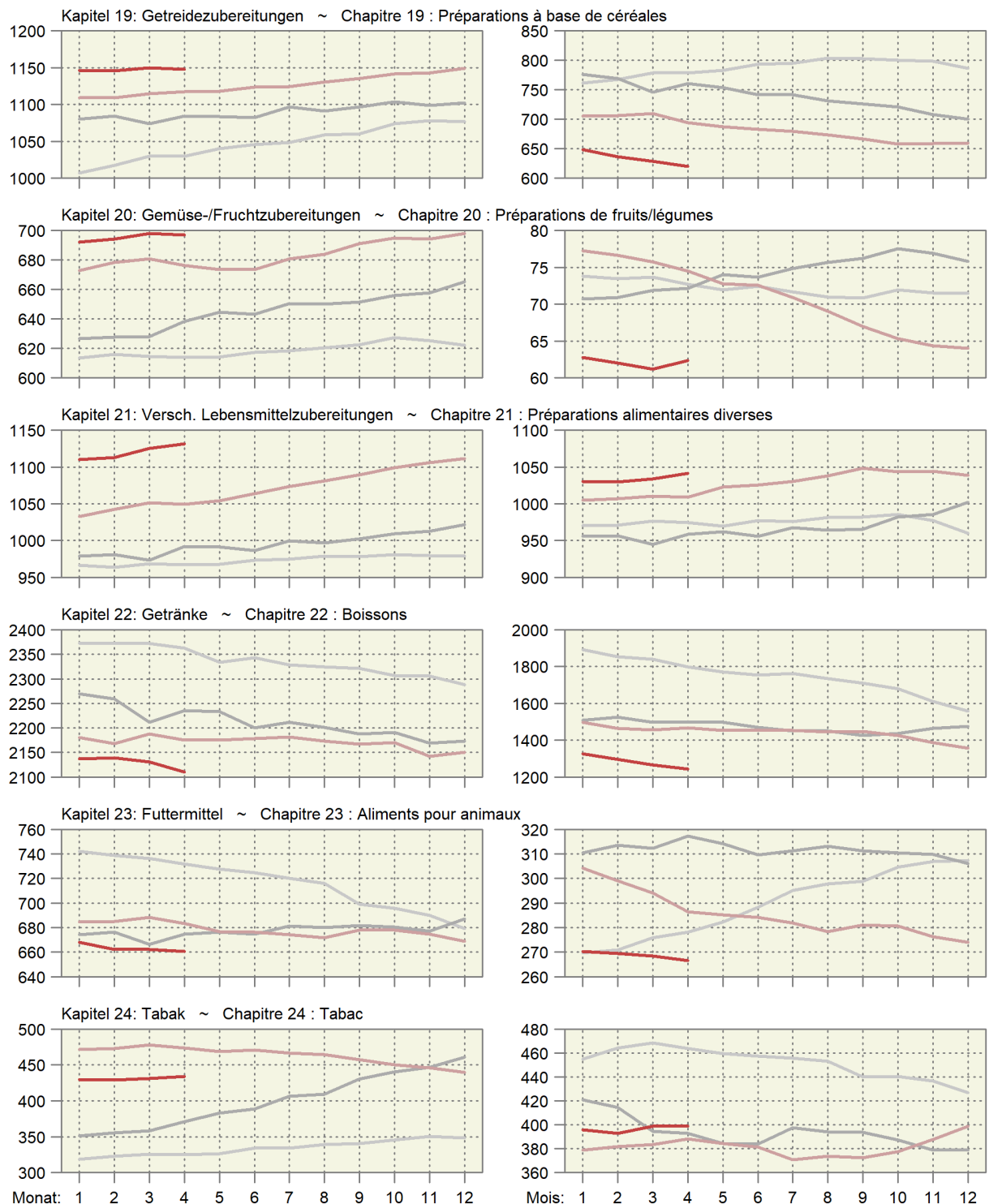

Preis der Ein- und Ausfuhren der Zollkapitel 19 bis 24
 Prix des importations et des exportations des chapitres douaniers 19 à 24
 Kumuliert über 12 Monate, in CHF/kg ~ Cumulée sur 12 mois, en CHF/kg

— 2026 — 2025 — 2024 — 2023

Einfuhr ~ Importations

Ausfuhr ~ Exportations

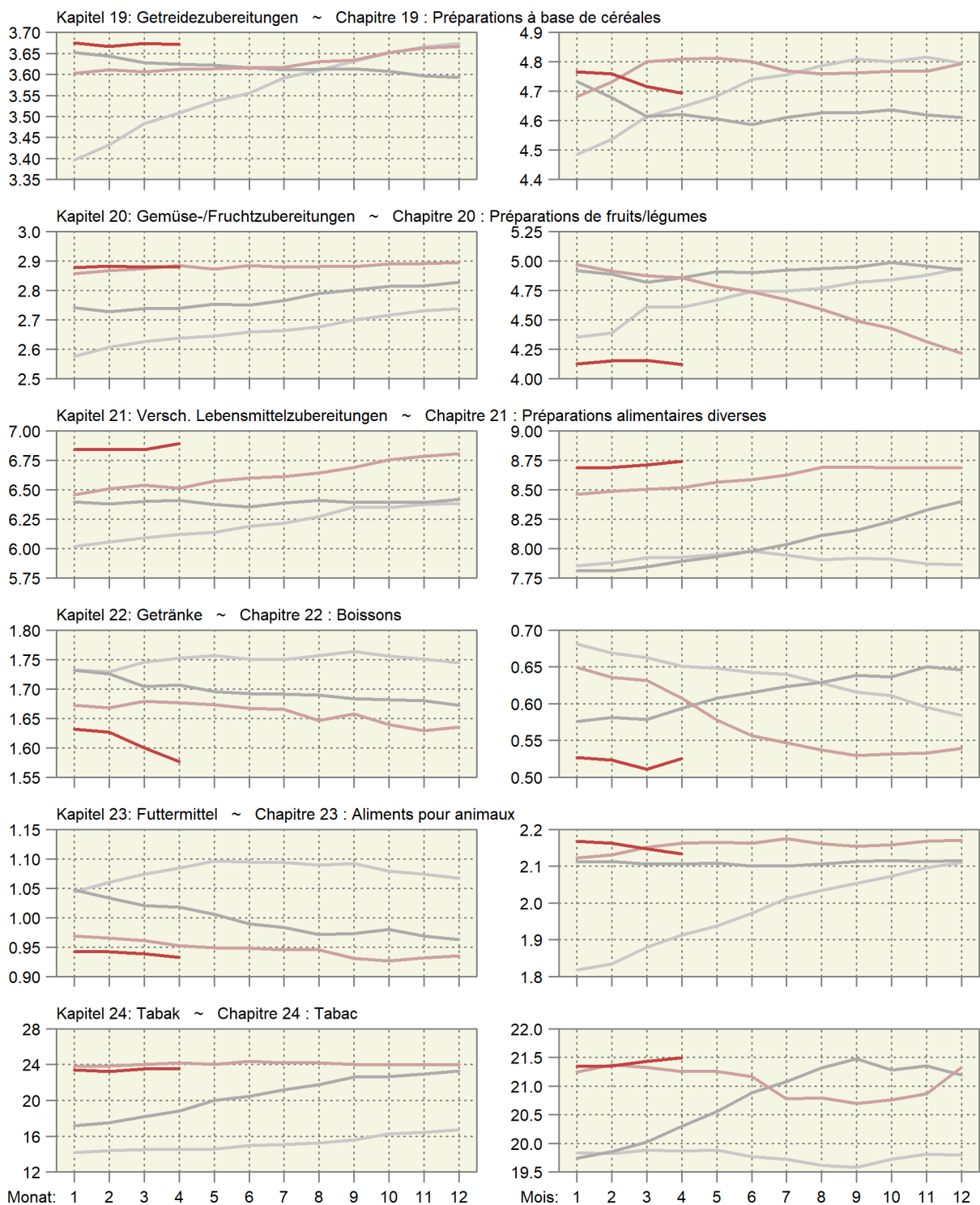

5.12 Einfuhr von Futtermitteln Importations d'aliments pour animaux

Einfuhrmenge in Tonnen; inklusive Futtermittel für Heim-, Zoo- und Labortiere; ohne Nebenprodukte von im Inland verarbeiteten ausländischen Nahrungsmittelrohstoffen; Zolltarif: Auszüge aus Kapitel 5, 7-12, 14, 15, 17-19, 21, 23, 35 und 38; Veränderung zum Vorjahr in Prozent (%)

Quantité d'importation en tonnes ; y compris les aliments pour des animaux de compagnie, de zoo et de laboratoire ; sans sous-produits de matières premières alimentaires étrangères transformées en Suisse ; tarif douanier : extraits du chapitre 5, 7-12, 14, 15, 17-19, 21, 23, 35 et 38 ; variation en pourcentage (%) par rapport à l'année précédente

Produkte	April ~ Avril			Januar - April ~ Janvier - avril			Produits
	2025	2026	%	2025	2026	%	
Ganzes Getreide							Céréales entières
Futterweizen	114 528	23 950	-79.1	216 451	111 107	-48.7	Blé fourrager
Futterroggen	50	53	6.8	148	53	-64.2	Seigle fourrager
Futtergerste	24 002	15 390	-35.9	56 843	34 591	-39.1	Orge fourragère
Futterhafer	1 333	968	-27.4	5 847	5 749	-1.7	Avoine fourragère
Futtermais	30 755	19 463	-36.7	66 295	50 647	-23.6	Mais fourrager
Futterreis	4 206	153	-96.4	12 275	15 131	23.3	Riz fourrager
Triticale	51	-	...	196	52	-73.5	Triticale
Anderes Getreide	3	9	...	119	146	22.0	Autres céréales
Übrige Futtermittel							Autres aliments pour animaux
Kleie	75	49	-34.2	316	394	24.7	Son
Müllereiprodukte	3 264	327	-90.0	11 662	1 475	-87.4	Produits de la minoterie
Leguminosen	2 016	1 561	-22.6	8 068	8 657	7.3	Légumineuses
Ölkuchen ¹	32 323	39 696	22.8	140 683	142 555	1.3	Tourteaux ¹
Ölsaaten	377	357	-5.3	2 418	2 560	5.9	Oléagineux
Trester, Treber	3 157	2 316	-26.6	13 902	14 043	1.0	Marcs, drèches
Luzernemehl, -pellets	740	553	-25.3	3 164	2 579	-18.5	Farine / pellets de luzerne
Heu, roh	12 426	17 423	40.2	50 901	63 694	25.1	Foin non conditionné
Fleischmehl	11	30	...	233	208	-10.7	Farine de viande
Fischmehl	47	30	-37.2	238	158	-33.7	Farine de poisson
Stärken	702	697	-0.7	2 674	3 131	17.1	Amidon
Kartoffelprotein	91	225	...	784	990	26.2	Protéines des p. de terre
Zucker	351	234	-33.2	781	1 464	87.4	Sucres
Fette und Öle	2 439	1 651	-32.3	9 227	7 391	-19.9	Graisse et huile
Rückstände aus der Stärkegewinnung	5 014	2 499	-50.2	14 721	11 700	-20.5	Résidus d'amidonnerie
Algen, Einzeller, Hefen	279	278	-0.4	1 078	1 397	29.6	Algues, protozoaires, levures
Paniermehl	111	64	-42.1	700	279	-60.2	Chapelure
Anderer	13 290	12 113	-8.9	54 618	48 325	-11.5	Autres
Total	251 639	140 091	-44.3	674 344	528 475	-21.6	Total

¹ Beinhaltet auch andere feste Rückstände aus der pflanzlichen Ölgewinnung.

¹ Y compris d'autres résidus solides de la production d'huile végétale.

..

Dürrfutterimporte nach Monat Importations de fourrages secs par mois

Zolltarifnummern 1214.1010 (Luzernemehl und -pellets) und 1214.9011 (Heu roh); die rote Linie entspricht dem 12-Monats-Trend.
Numéros du tarif douanier 1214.1010 (farine et pellets de luzerne) et 1214.9011 (foin non conditionné) ; la ligne rouge correspond à la tendance sur 12 mois.

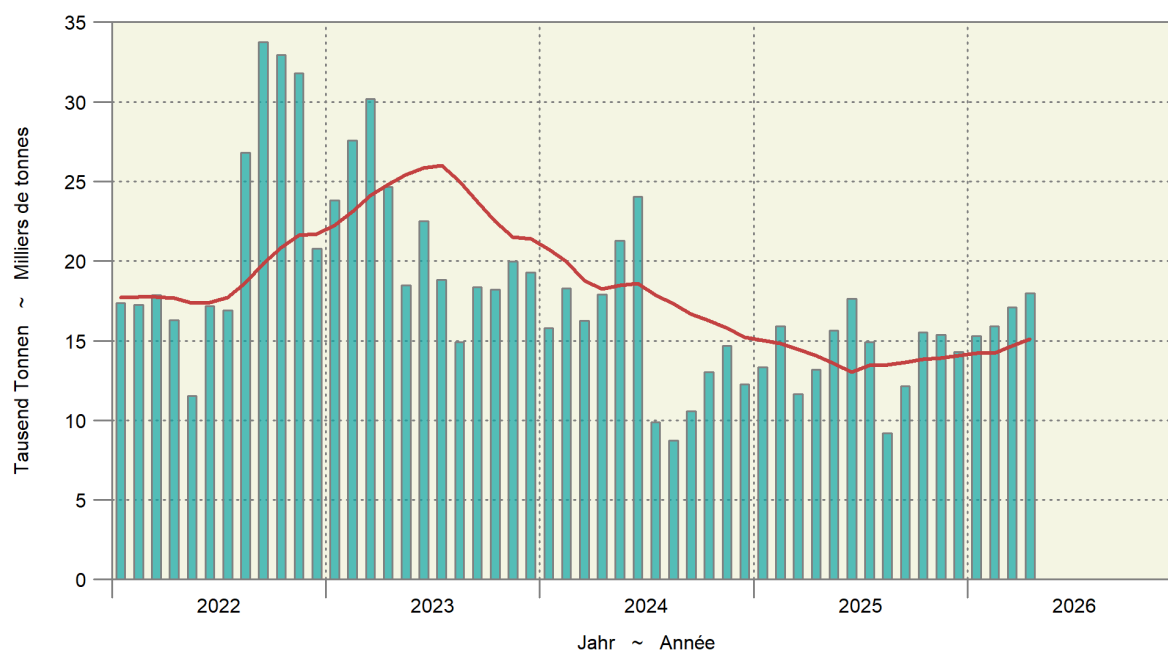

5.12 Einfuhr von Futtermitteln Importations d'aliments pour animaux

Einfuhrwert in tausend CHF, franko Grenze, unverzollt; inklusive Futtermittel für Heim-, Zoo- und Labortiere; ohne Nebenprodukte von im Inland verarbeiteten ausländischen Nahrungsmittelrohstoffen; Zolltarif: Auszüge aus Kapitel 5, 7-12, 14, 15, 17-19, 21, 23, 35 und 38; Veränderung zum Vorjahr in Prozent (%)

Valeur d'importation en milliers de CHF, franco frontière, non dédouanée; y compris les aliments pour des animaux de compagnie, de zoo et de laboratoire; sans sous-produits de matières premières alimentaires étrangères transformées en Suisse; tarif douanier: extraits du chapitre 5, 7-12, 14, 15, 17-19, 21, 23, 35 et 38; variation en pourcentage (%) par rapport à l'année précédente

Produkte	April ~ Avril			Januar - April ~ Janvier - avril			Produits
	2025	2026	%	2025	2026	%	
Ganzes Getreide							Céréales entières
Futterweizen	27 441	4 861	-82.3	51 725	22 305	-56.9	Blé fourrager
Futterroggen	11	10	-9.1	32	10	-68.1	Seigle fourrager
Futtergerste	5 685	3 069	-46.0	13 666	6 810	-50.2	Orge fourragère
Futterhafer	408	186	-54.3	1 803	1 189	-34.1	Avoine fourragère
Futtermais	7 253	4 152	-42.8	15 892	10 819	-31.9	Maïs fourrager
Futterreis	1 435	41	-97.1	4 060	4 442	9.4	Riz fourrager
Triticale	18	-	...	69	8	-88.3	Triticale
Anderes Getreide	17	20	22.2	154	107	-30.5	Autres céréales
Übrige Futtermittel							Autres aliments pour animaux
Kleie	23	14	-41.8	104	90	-13.5	Son
Müllereiprodukte	924	101	-89.1	3 341	471	-85.9	Produits de la minoterie
Leguminosen	888	678	-23.7	3 643	3 699	1.5	Légumineuses
Ölkuchen ¹	14 695	15 497	5.5	67 183	58 406	-13.1	Tourteaux ¹
Ölsaaten	318	264	-17.0	1 900	1 818	-4.3	Oléagineux
Trester, Treber	1 030	650	-36.9	4 276	3 819	-10.7	Marc, drèches
Luzernemehl, -pellets	193	151	-21.9	848	637	-24.9	Farine / pellets de luzerne
Heu roh	2 704	3 680	36.1	11 181	13 225	18.3	Foin non conditionné
Fleischmehl	18	36	94.8	356	258	-27.4	Farine de viande
Fischmehl	125	75	-40.0	489	360	-26.4	Farine de poisson
Stärken	460	462	0.5	1 687	1 897	12.4	Amidon
Kartoffelprotein	101	202	...	753	888	17.9	Protéines des p. de terre
Zucker	207	116	-44.0	433	761	75.5	Sucres
Fette und Öle	2 929	2 123	-27.5	11 182	9 271	-17.1	Graisse et huile
Rückstände aus der Stärkegewinnung	3 912	1 559	-60.1	11 425	7 347	-35.7	Résidus d'amidonnerie
Algen, Einzeller, Hefen	477	326	-31.6	1 746	1 689	-3.3	Algues, protozoaires, levures
Paniermehl	26	13	-49.1	183	55	-70.1	Chapelure
Anderere	13 762	12 797	-7.0	64 193	55 578	-13.4	Autres
Total	85 059	51 085	-39.9	272 327	205 960	-24.4	Total

¹ Beinhaltet auch andere feste Rückstände aus der pflanzlichen Ölgewinnung.

¹ Y compris d'autres résidus solides de la production d'huile végétale.

5.13 Einfuhr von Saatgut Importations de semences

Beinhaltet Landwirtschaft und Gartenbau; Zolltarif: Auszüge aus Kapitel 7, 10 und 12; Veränderung zum Vorjahr in Prozent (%)

Agriculture et horticulture incluses ; tarif douanier: extraits du chapitre 7, 10 et 12 ; variation en pourcentage (%) par rapport à l'année précédente

Produkte	April ~ Avril			Januar - April ~ Janvier - avril			Produits
	2025	2026	%	2025	2026	%	
Menge in Tonnen ~ Quantité en tonnes							
Weizen	0	0	50.0	2	3	79.8	Blé
Roggen	-	-	...	3	25	...	Seigle
Triticale	-	-	...	0	-	...	Triticale
Gerste	0	0	-	129	16	-87.9	Orge
Hafer	84	107	27.9	204	198	-2.7	Avoine
Mais	258	230	-11.0	1 406	1 526	8.6	Maïs
Kartoffeln	192	125	-35.0	6 467	4 595	-28.9	Pommes de terre
Rüben	-	0	...	63	68	8.2	Betteraves
Leguminosen	330	451	36.5	1 440	1 591	10.5	Légumineuses
Raps, Rübsen, Senf	22	9	-60.4	30	50	69.0	Colza, navettes, sénevé
Gras	611	596	-2.4	2 843	2 685	-5.6	Graminées
Setz Zwiebeln	6	6	-4.8	58	55	-5.3	Oignons à planter
Andere	119	116	-2.9	687	534	-22.3	Autres
Total	1 622	1 639	1.0	13 331	11 346	-14.9	Total
Wert in tausend CHF, franko Grenze, unverzollt ~ Valeur en milliers de CHF, franco frontière, non dédouanée							
Weizen	0	0	-14.8	3	4	35.4	Blé
Roggen	-	-	...	5	19	...	Seigle
Triticale	-	-	...	0	-	...	Triticale
Gerste	0	0	-	95	16	-82.8	Orge
Hafer	113	119	4.9	268	226	-15.8	Avoine
Mais	1 539	1 878	22.0	9 349	11 379	21.7	Maïs
Kartoffeln	164	113	-30.9	5 629	3 735	-33.6	Pommes de terre
Rüben	-	3	...	10 050	11 080	10.2	Betteraves
Leguminosen	960	1 110	15.6	4 675	4 360	-6.8	Légumineuses
Raps, Rübsen, Senf	59	22	-62.6	89	215	...	Colza, navettes, sénevé
Gras	1 810	1 477	-18.4	7 962	7 039	-11.6	Graminées
Setz Zwiebeln	11	8	-23.4	124	101	-19.1	Oignons à planter
Andere	2 291	2 083	-9.1	12 872	12 194	-5.3	Autres
Total	6 947	6 812	-1.9	51 121	50 367	-1.5	Total

Bundesamt für Zoll und Grenzsicherheit (BAZG)

Office fédéral de la douane et de la sécurité des frontières (OFDF)

5.14 Einfuhr von Dünger Importations d'engrais

Beinhaltet Landwirtschaft und andere Anwendungsbereiche ; Zolltarif: Auszüge aus Kapitel 28 und 31; Veränderung zum Vorjahr in Prozent (%)

Agriculture et autres domaines d'application incluses; tarif douanier: extraits du chapitre 28 et 31 ; variation en pourcentage (%) par rapport à l'année précédente

Produkte	April ~ Avril			Januar - April ~ Janvier - avril			Produits
	2025	2026	%	2025	2026	%	
Menge in Tonnen ~ Quantité en tonnes							
Stickstoffdünger							Engrais azotés
Ammoniumnitrat	1 652	5 929	...	10 169	16 586	63.1	Nitrate d'ammonium
Harnstoff	3 032	3 399	12.1	9 064	9 713	7.2	Urée
Anderer	2 097	6 962	...	10 968	19 043	73.6	Autres
Phosphatdünger							Engrais phosphatés
Superphosphat	887	57	-93.6	1 033	126	-87.8	Superphosphate
Anderer	102	104	1.6	301	384	27.6	Autres
Kalidünger	2 709	1 694	-37.4	8 537	8 013	-6.1	Engrais potassiques
Anderer	6 882	12 495	81.6	34 171	40 400	18.2	Autres
Total	17 360	30 639	76.5	74 243	94 265	27.0	Total
Wert in tausend CHF, franko Grenze, unverzollt ~ Valeur en milliers de CHF, franco frontière, non dédouanée							
Stickstoffdünger							Engrais azotés
Ammoniumnitrat	568	2 393	...	3 348	6 114	82.6	Nitrate d'ammonium
Harnstoff	1 267	1 562	23.3	4 102	4 733	15.4	Urée
Anderer	952	3 410	...	5 216	9 093	74.3	Autres
Phosphatdünger							Engrais phosphatés
Superphosphat	480	31	-93.6	568	68	-88.0	Superphosphate
Anderer	42	28	-33.2	175	160	-8.5	Autres
Kalidünger	1 146	801	-30.1	4 102	4 085	-0.4	Engrais potassiques
Anderer	5 031	7 216	43.4	26 032	28 520	9.6	Autres
Total	9 486	15 441	62.8	43 543	52 774	21.2	Total

Bundesamt für Zoll und Grenzsicherheit (BAZG)

Office fédéral de la douane et de la sécurité des frontières (OFDF)

5.15 Einfuhrwert von Maschinen und Geräten Valeur d'importation de machines et d'équipements

Einfuhrwert in tausend CHF, franko Grenze, unverzollt; beinhaltet Landwirtschaft, Gartenbau und Forstwirtschaft; ohne (Ersatz-)teile, ausser bei den Melkmaschinen; Zolltarif: Auszüge aus Kapitel 84 und 87; Veränderung zum Vorjahr in Prozent (%)

Valeur d'importation en milliers de CHF, franco frontière, non dédouanée; y compris l'agriculture, l'horticulture et la sylviculture ; sans pièces (détachées), sauf pour les machines à traire ; tarif douanier : extraits du chapitre 84 et 87 ; variation en pourcentage (%) par rapport à l'année précédente

Position	April ~ Avril			Januar - April ~ Janvier - avril			Position
	2025	2026	%	2025	2026	%	
Einachs-Traktoren	19	12	-34.5	395	244	-38.3	Tracteurs à un essieu
Zweiachs-Traktoren	1 099	1 104	0.5	70 991	78 193	10.1	Tracteurs à deux essieux
Raupentraktoren	3	2	-32.2	418	106	-74.7	Tracteurs à chenilles
Maschinen und Geräte zur Bodenbearbeitung, Saat, Pflanzenpflege	680	682	0.3	31 052	31 626	1.8	Machines et équipem. pour travail du sol, semis et soins
Ernte							récolte
Mähdrescher	38	103	...	2 492	4 112	65.0	moissonneuses-batteuses
von Wurzeln und Knollenfrüchten	85	64	-24.9	2 188	1 650	-24.6	des racines et tubercules
von Gras, Heu, Stroh	780	693	-11.2	35 371	33 137	-6.3	d'herbe, de foin, de paille
Anhänger mit Lade- und/oder Entladevorrichtung	285	345	21.2	8 901	8 546	-4.0	Remorques avec dispositif de chargement et / ou de déchargement
Anderer Anhänger	221	111	-49.6	4 671	3 151	-32.5	Autres remorques
Melkmaschinen	54	61	13.9	9 125	9 143	0.2	Machines à traire
Maschinen und Geräte für die Geflügelhaltung	5	27	...	384	1 188	...	Machines et équipements pour l'aviculture
Anderer Maschinen und Geräte	426	329	-22.8	10 795	10 467	-3.0	Autres machines et équipements
Total	3 695	3 534	-4.3	176 783	181 563	2.7	Total

Bundesamt für Zoll und Grenzsicherheit (BAZG)

Office fédéral de la douane et de la sécurité des frontières (OFDF)

5.16 Einfuhr von Produktionsmitteln Importations d'agents de production

Beinhaltet Landwirtschaft, Gartenbau und Forstwirtschaft; Zolltarif: Auszüge aus Kapitel 5, 7-12, 14, 15, 17-19, 21, 23, 28, 31, 35, 84 und 87; Veränderung zum Vorjahr in Prozent (%)

Agriculture, horticulture et sylviculture incluses ; tarif douanier : extraits du chapitre 5, 7-12, 14, 15, 17-19, 21, 23, 28, 31, 35, 84 et 87 ; variation en pourcentage (%) par rapport à l'année précédente

Produkte	April ~ Avril			Januar - April ~ Janvier - avril			Produits
	2025	2026	%	2025	2026	%	
Menge in Tonnen ~ Quantité en tonnes							
Saatgut	1 622	1 639	1.0	11 708	9 704	-17.1	Semences
Futtermittel ^{1,2}	251 639	140 091	-44.3	422 704	387 785	-8.3	Aliments pour animaux ^{1,2}
Stroh	31 409	36 463	16.1	107 419	114 655	6.7	Paille
Dünger	17 360	30 639	76.5	56 883	63 624	11.9	Engrais
Total	302 031	208 832	-30.9	598 715	575 769	-3.8	Total
Wert in tausend CHF, franko Grenze, unverzollt ~ Valeur en milliers de CHF, franco frontière, non dédouanée							
Saatgut	6 947	6 812	-1.9	51 121	50 367	-1.5	Semences
Futtermittel ^{1,2}	85 059	51 085	-39.9	272 327	205 960	-24.4	Aliments pour animaux ^{1,2}
Stroh	5 476	6 373	16.4	23 856	26 195	9.8	Paille
Dünger	9 486	15 441	62.8	43 543	52 774	21.2	Engrais
Maschinen und Geräte	50 283	46 455	-7.6	176 783	181 563	2.7	Machines et équipements
Total	157 251	126 165	-19.8	567 631	516 858	-8.9	Total
Durchschnittspreis in CHF/100kg ~ Prix moyen en CHF/100kg							
Saatgut	428.19	415.68	-2.9	436.62	519.06	18.9	Semences
Futtermittel ^{1,2}	33.80	36.47	7.9	64.42	53.11	-17.6	Aliments pour animaux ^{1,2}
Stroh	17.43	17.48	0.2	22.21	22.85	2.9	Paille
Dünger	54.64	50.40	-7.8	76.55	82.95	8.4	Engrais

¹ Beinhaltet auch Futtermittel für Heim-, Zoo- und Labortiere.

² Nur Waren, die als Futtermittel eingeführt werden, somit ohne Nebenprodukte von im Inland verarbeiteten ausländischen Nahrungsmittelrohstoffen

¹ Y compris les aliments pour des animaux de compagnie, de zoo et de laboratoire.

² Seulement marchandises importées comme denrées fourragères, donc sans les sous-produits de matières premières alimentaires étrangères transformées en Suisse

Bundesamt für Zoll und Grenzsicherheit (BAZG)

Office fédéral de la douane et de la sécurité des frontières (OFDF)

Einfuhrwert landwirtschaftlicher Produktionsmittel Valeur d'importation d'agents de la production agricole

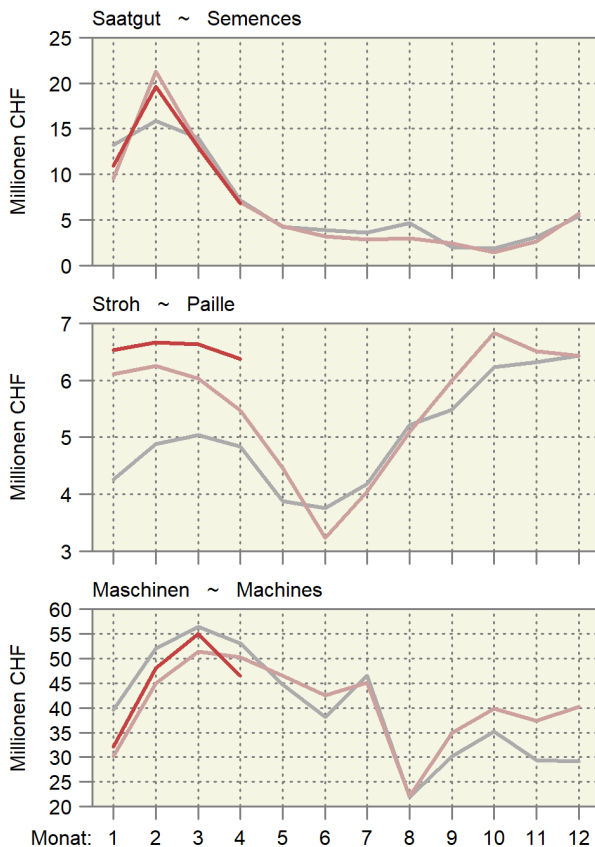
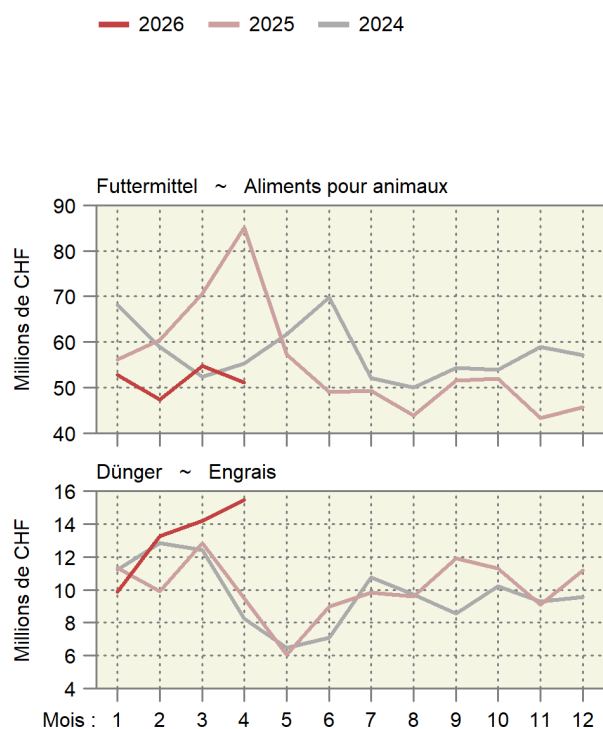

6. Preise ~ Prix

Die Preise für grosses Schlachtvieh (Muni, Rinder, Ochsen und Kühe) stiegen im Mai weiter und blieben auf hohem Niveau (Tabelle 6.2). Bei den Schlachtkälbern änderte sich das Preisniveau gegenüber dem Vormonat kaum (Tabelle 6.3). Tränkekälber bleiben weiterhin stark nachgefragt, was sich an den steigenden Preisen zeigt. Die Preise für die meisten Tränker-Kategorien lagen im April um ein bis zwei Franken über denen des Vorjahres (Tabelle 6.4). Bei den Jäger hat sich die Marktsituation im Mai verschlechtert, während bei den Schlachtschweinen die Preise stabil blieben (Tabelle 6.5). Die Schafpreise blieben unverändert, nur bei den Lämmern ging der Preis leicht zurück (Tabelle 6.6). Im April war die Entwicklung der landwirtschaftlichen Produzentenpreise insgesamt deutlich negativ, der Index nahm im Vergleich zur Vorjahresperiode um -5,2% ab (Tabelle 6.8). Der Produzentenpreis für Inlandmilch geht weiter zurück und folgt damit dem Abwärtstrend der letzten Monate (Tabelle 6.7). Die Weltmarktpreise für Milchprodukte entfernten sich in der letzten Zeit etwas vom Tiefpreisniveau, was auch für die Schweizer Milchwirtschaft positiv ist. Besonders der Preis für Magermilchpulver verzeichnet einen deutlichen Anstieg (Tabelle 6.19).

Les prix des gros bovins de boucherie (taureaux, génisses, bœufs et vaches) ont poursuivi leur hausse en mai et sont restés à un niveau élevé (tableau 6.2). Pour les veaux de boucherie, le niveau des prix est resté quasiment inchangé par rapport au mois précédent (tableau 6.3). Les veaux sous la mère continuent de faire l'objet d'une forte demande, comme en témoignent la hausse des prix. Les prix de la plupart des catégories de veaux d'engraissement se situaient en avril entre un et deux francs au-dessus de ceux de l'année précédente (tableau 6.4). La situation du marché des gorets s'est détériorée en mai, tandis que les prix des porcs de boucherie sont restés stables (tableau 6.5). Les prix des moutons sont restés inchangés, tandis que ceux des agneaux ont légèrement reculé (tableau 6.6). En avril, l'évolution des prix à la production agricole a été globalement nettement négative, l'indice ayant diminué de 5,2% par rapport à la période de l'année précédente (tableau 6.8). Le prix à la production du lait indigène poursuit sa baisse et reste dans la tendance descendante observée ces derniers mois (tableau 6.7). Les prix mondiaux des produits laitiers se sont récemment éloignés de leurs niveaux les plus bas, ce qui est également favorable à l'économie laitière suisse. Le prix de la poudre de lait écrémé, en particulier, a enregistré une hausse marquée (tableau 6.19).

6.1 Realisierte Bruttopreise an Nutztviehauktionen Prix bruts réalisés lors de mises de bétail

Mittlere Bruttopreise vor Abzug der Auslagen für Futter- und Standgeld sowie Transport und Vermittlung; Anzahl verkaufte Tiere in Klammern

Prix bruts moyens avant déduction des frais d'affouragement, d'inscription, de transport et de l'indemnité de l'intermédiaire ;
Nombre d'animaux vendus entre parenthèses

Kategorie / Rasse	2024		2025		2026			Catégorie / race			
					März	April	Mai				
					Mars	Avril	Mai				
Kühe								Vaches			
Braunvieh	3 554	(476)	3 673	(368)	...	(-)	...	(-)	Brune		
Fleckvieh	3 600	(2 759)	3 774	(2 255)	3 370	(67)	3 465	(63)	3 670	(58)	Tachetée rouge
Holstein	3 856	(416)	3 918	(201)	4 006	(16)	...	(-)	...	(-)	Holstein
Diverse Milchrasen	...	(-)	3 855	(1 169)	3 612	(195)	3 662	(177)	3 773	(116)	Diverses races laitières
Rinder								Génisses			
Milchrasen								Races laitières			
Braunvieh	2 801	(71)	2 816	(35)	...	(-)	...	(-)	...	(-)	Brune
Fleckvieh	3 140	(271)	3 340	(128)	...	(-)	...	(-)	...	(-)	Tachetée rouge
Holstein	2 118	(21)	2 854	(25)	2 344	(8)	...	(-)	...	(-)	Holstein
Fleischrasen								Races à viande			
Angus	...	(-)	4 833	(9)	...	(-)	...	(-)	...	(-)	Angus
Limousin	...	(-)	5 075	(16)	5 790	(20)	...	(-)	...	(-)	Limousin
Simmental Mast	...	(-)	5 157	(14)	5 462	(8)	...	(-)	...	(-)	Simmental d'engraissement
Charolais	...	(-)	...	(2)	...	(1)	...	(-)	...	(-)	Charolais
Diverse Fleischrasen	3 799	(184)	4 038	(308)	...	(-)	4 310	(72)	4 114	(43)	Diverses races à viande
Kühe und Rinder								Vaches et génisses			
Milchrasen								Races laitières			
Braunvieh	4 947	(33)	5 567	(33)	3 540	(18)	...	(-)	3 747	(18)	Brune
Fleischrasen								Races à viande			
Angus	4 909	(38)	5 170	(34)	4 800	(43)	...	(-)	...	(-)	Angus
Limousin	4 847	(45)	4 687	(15)	...	(-)	...	(-)	...	(-)	Limousin
Simmental Mast	4 888	(24)	4 817	(12)	...	(-)	...	(-)	...	(-)	Simmental d'engraissement
Zuchtkälber								Veaux d'élevage			
Milchrasen								Races laitières			
Braunvieh	1 464	(56)	1 450	(46)	...	(-)	...	(-)	...	(3)	Brune
Fleckvieh	1 495	(296)	1 555	(272)	...	(2)	956	(8)	1 985	(32)	Tachetée rouge
Holstein	1 620	(23)	1 196	(14)	1 731	(8)	...	(-)	...	(-)	Holstein
Zuchtstiere								Taureaux d'élevage			
Milchrasen								Races laitières			
Braunvieh	2 967	(21)	3 031	(27)	...	(-)	...	(1)	...	(-)	Brune
Fleckvieh	3 680	(78)	3 803	(78)	...	(-)	...	(-)	...	(-)	Tachetée rouge
Fleischrasen								Races à viande			
Angus	5 314	(56)	5 883	(46)	...	(-)	5 643	(14)	...	(-)	Angus
Limousin	6 124	(60)	6 297	(66)	...	(-)	7 216	(32)	...	(-)	Limousin
Simmental Mast	5 288	(24)	5 713	(24)	...	(-)	5 877	(13)	...	(-)	Simmental d'engraissement
Charolais	...	(1)	5 580	(5)	...	(-)	...	(2)	...	(-)	Charolais

Organisatoren von Zucht- und Nutztviehauktionen

Organisateurs de mises de bétail

Realisierte Preise an Nutztviehauktionen Prix bruts réalisés lors de mises de bétail

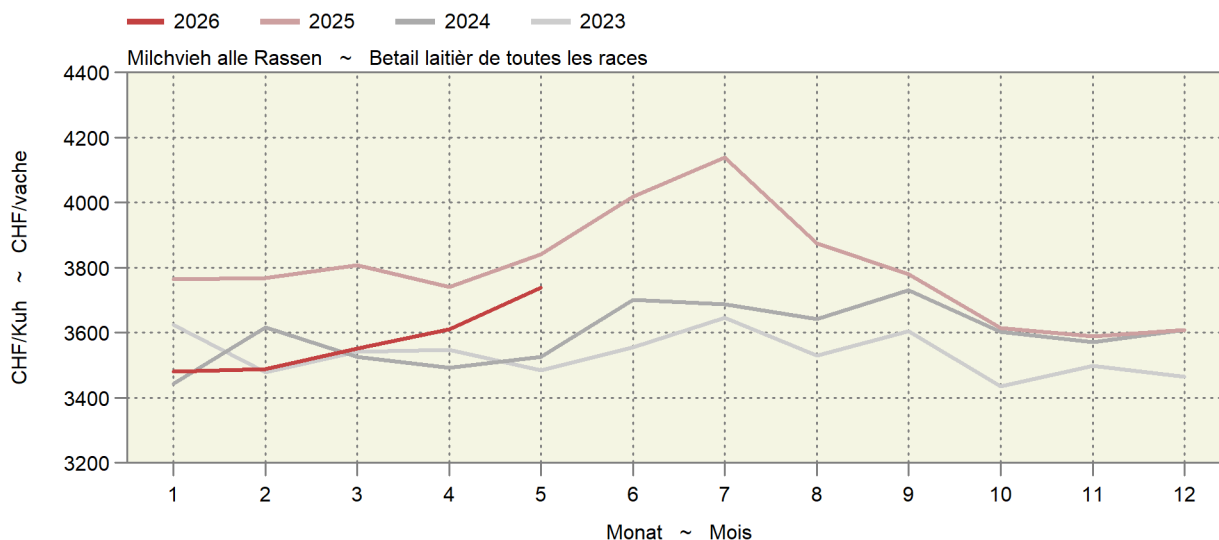

6.2 Realisierte Schlachtviehpreise für Rindvieh Prix réalisés du bétail bovin de boucherie

Preise in CHF pro kg Schlachtgewicht franko Schlachthof, MwSt. inbegriffen, Monatspreise berechnet anhand der in den Schlachthöfen erhobenen Wochenpreise (gewichtet nach Arbeitstagen).

Prix en CHF par kg poids mort franco abattoir, TVA incluse, prix mensuels calculés sur la base des prix hebdomadaires réalisés dans les abattoirs (pondérés en fonction des jours de travail).

Kategorie	2025		2026		Differenz in CHF zum		Catégorie
	Différence en CHF par rapport à						
	Mai	März	April	Mai	Vorjahr	Vormonat	
	Mai	Mars	Avril	Mai	Année préc.	Mois préc.	
Qualitätsmanagement Schweizer Fleisch (QM)							Assurance Qualité Viande Suisse (AQ)
Muni MT T3	10.92	11.08	11.14	11.32	0.40	0.18	Taureaux MT T3
Rinder RG T3	10.92	11.08	11.14	11.32	0.40	0.18	Génisses RG T3
Ochsen OB T3	10.92	11.08	11.14	11.32	0.40	0.18	Bœuf OB T3
Kühe VK T3	9.83	10.11	10.39	10.53	0.70	0.15	Vaches VK T3
Jungvieh JB T3 ¹	7.51	7.63	7.89	7.66	0.15	-0.23	Jeune bétail JB T3 ¹
Label IP-Suisse							Label PI-Suisse
Muni MT T3	11.44	11.55	11.74	11.92	0.47	0.18	Taureaux MT T3
Rinder RG T3	11.44	11.55	11.74	11.92	0.47	0.18	Génisses RG T3
Kühe VK T3	10.01	10.31	10.56	10.72	0.71	0.16	Vaches VK T3
Label Bio Suisse							Label Bio Suisse
Muni MT T3	11.01	11.36	11.54	11.62	0.61	0.08	Taureaux MT T3
Rinder RG T3	11.01	11.36	11.54	11.62	0.61	0.08	Génisses RG T3
Kühe VK T3	10.61	10.91	11.17	11.32	0.71	0.16	Vaches VK T3

¹ Tiere zur Weitermast, CHF/kg LG

¹ Bêtes d'engraissement, CHF/kg PV

Proviande

Proviande

Realisierte Schlachtviehpreise für grosses Rindvieh Prix réalisés du gros bétail bovin

Nach Jahr und Monat, in CHF/kg SG ~ Par année et mois, en CHF/kg PM

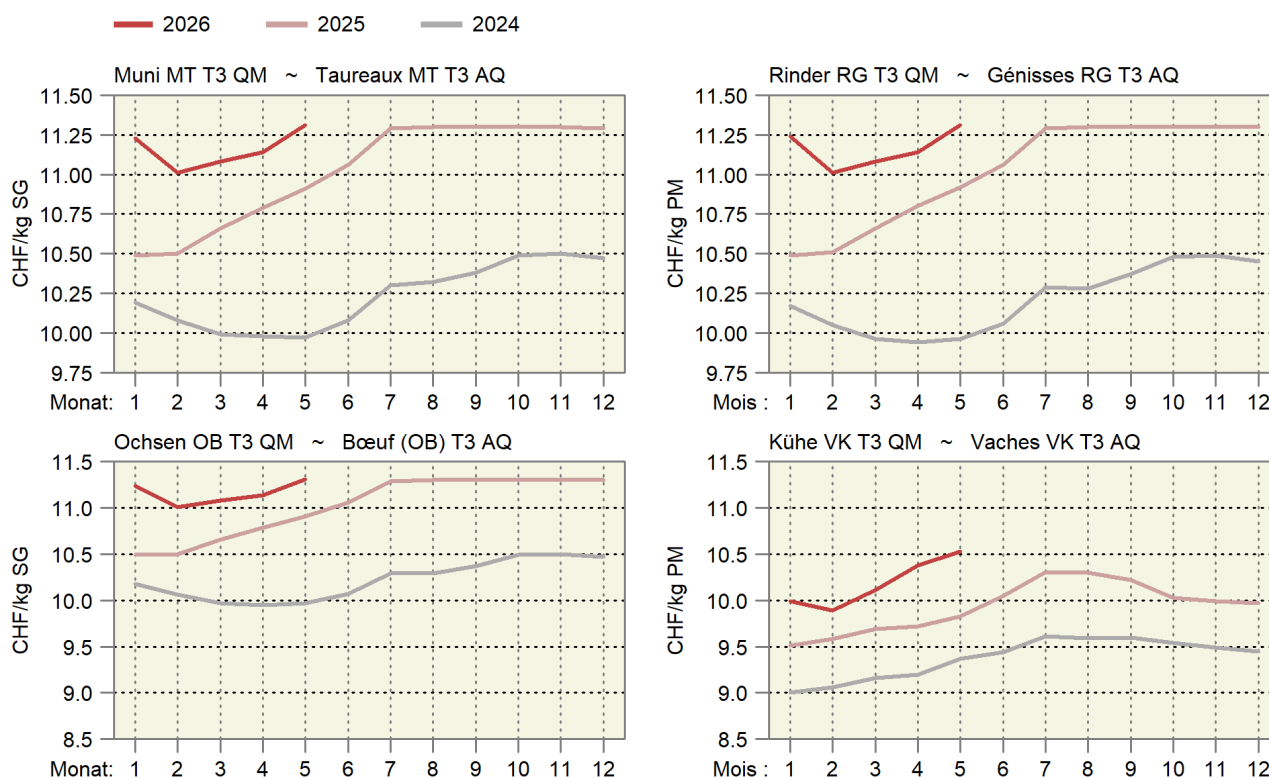

6.3 Realisierte Schlachtviehpreise für Kälber und Natura-Beef Prix réalisés des veaux de boucherie et des Natura-Beef

Preise in CHF pro kg Schlachtgewicht franko Schlachthof, MwSt. inbegriffen, Monatspreise berechnet anhand der in den Schlachthöfen erhobenen Wochenpreise (gewichtet nach Arbeitstagen).

Prix en CHF par kg poids mort franco abattoir, TVA incluse, prix mensuels calculés sur la base des prix hebdomadaires réalisés dans les abattoirs (pondérés en fonction des jours de travail).

Kategorie	2025		2026		Differenz in CHF zum		Catégorie
	Différence en CHF par rapport à						
	Mai	März	April	Mai	Vorjahr	Vormonat	
	Mai	Mars	Avril	Mai	Année préc.	Mois préc.	
Kälber KV T3							Veaux KV T3
QM Schweizer Fleisch	14.98	14.89	14.91	15.22	0.23	0.31	AQ Viande Suisse
Label IP-Suisse	15.63	15.64	15.70	16.01	0.38	0.31	Label PI-Suisse
Label Bio	15.02	15.10	15.10	15.55	0.53	0.45	Label Bio
Natura-Beef T3	13.21	13.40	13.44	13.60	0.38	0.16	Natura-Beef T3

Proviande

Proviande

Realisierte Schlachtviehpreise für Kälber und Natura-Beef Prix réalisés des veaux et des Natura-Beef

Nach Jahr und Monat; in CHF/kg SG ~ Par année et mois ; en CHF/kg PM

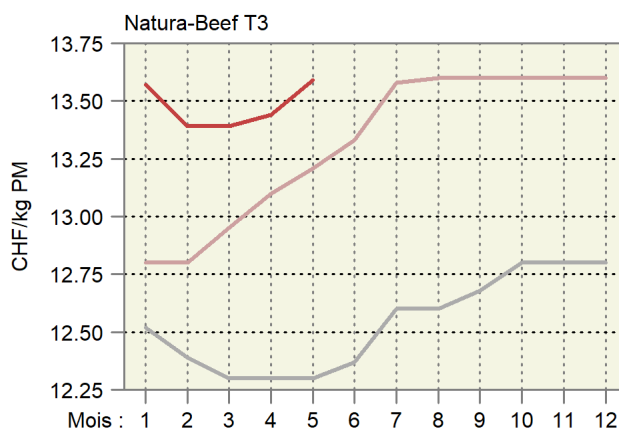
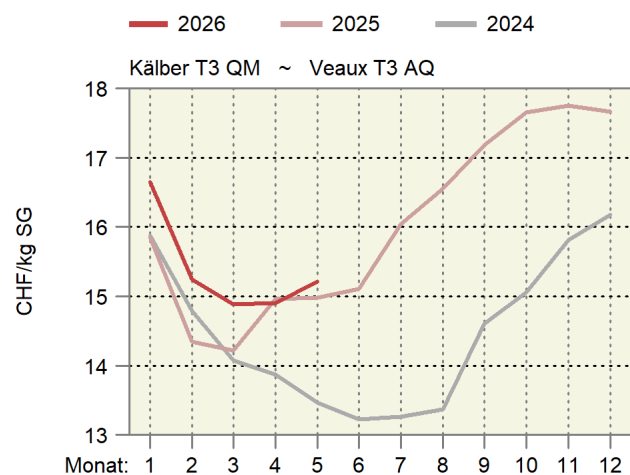

6.4 Preise für Tränkekälber Prix pour des veaux d'engrais

Franken pro kg LG, ab Stall, MwSt. inbegriffen ~ Francs par kg PV, départ ferme, TVA inclus

Kategorie	2025		2026			Differenz in CHF zum		Catégorie
	Différence en CHF par rapport à							
	Mai	März	April	Mai	Vorjahr	Vormonat		
	Mai	Mars	Avril	Mai	Année préc.	Mois préc.		
Tränker AA, männlich								Veaux d'engrais AA, mâle
gemäss Geburtsbetriebe ¹	10.49	10.83	11.67	12.67	2.18	1.00		selon les éleveurs ¹
gemäss Handel/Mäster ¹	9.68	10.27	10.88	11.67	1.99	0.79		selon commerce/engraisers ¹
Tränker AA, weiblich								Veaux d'engrais AA, femelle
gemäss Geburtsbetriebe ¹	8.99	9.46	10.37	11.47	2.48	1.10		selon les éleveurs ¹
gemäss Handel/Mäster ¹	8.48	9.07	9.68	10.47	1.99	0.79		selon commerce/engraisers ¹
Tränker AB, männlich								Veaux d'engrais AA, mâle
gemäss Geburtsbetriebe ¹	8.09	7.66	8.06	8.39	0.30	0.33		selon les éleveurs ¹
gemäss Handel/Mäster ¹	7.88	7.50	7.76	8.09	0.21	0.33		selon commerce/engraisers ¹
Tränker AB, weiblich								Veaux d'engrais AA, femelle
gemäss Geburtsbetriebe ¹	7.59	7.16	7.56	7.89	0.30	0.33		selon les éleveurs ¹
gemäss Handel/Mäster ¹	7.38	7.00	7.26	7.59	0.21	0.33		selon commerce/engraisers ¹
Tränker SPEZ								Veaux d'engrais SPEZ
gemäss Geburtsbetriebe ¹	6.09	6.26	6.66	6.99	0.89	0.33		selon les éleveurs ¹
gemäss Handel/Mäster ¹	5.68	5.90	6.16	6.49	0.81	0.33		selon commerce/engraisers ¹
Tränker A								Veaux d'engrais A
gemäss Geburtsbetriebe ¹	5.14	5.26	5.66	5.99	0.85	0.33		selon les éleveurs ¹
gemäss Handel/Mäster ¹	4.68	4.90	5.16	5.49	0.81	0.33		selon commerce/engraisers ¹
Labeltränker männlich ²								Veaux d'engrais sous label mâle ²
Bio-Weide-Beef	10.82	11.46	12.43	13.57	2.75	1.15		Bœuf des prairies bio
Mastrasse Bio	9.68	11.12	11.78	12.27	2.59	0.49		Race à viande bio
SwissPrimGourmet	10.82	11.46	12.43	13.57	2.75	1.15		SwissPrimGourmet
Labeltränker weiblich ²								Veaux d'engrais sous label femelle ²
Bio-Weide-Beef	9.62	10.46	11.43	12.57	2.95	1.15		Bœuf des prairies bio
Mastrasse Bio	8.68	10.12	10.78	11.27	2.59	0.49		Race à viande bio
SwissPrimGourmet	9.62	10.46	11.43	12.57	2.95	1.15		SwissPrimGourmet

¹ Richtpreise

² Preise gemäss Angaben der Labelinhaber

¹ Prix indicatifs

² Prix selon les détenteurs de label

Verschiedene Quellen

Sources diverses

Preise der Tränkekälber Prix des veaux d'engrais

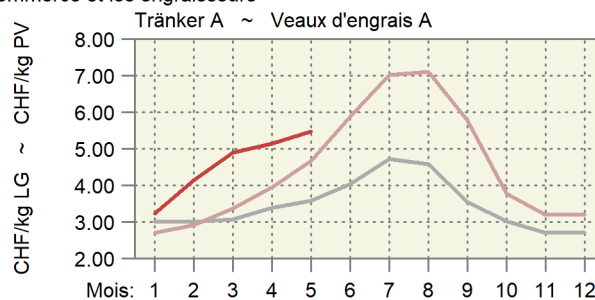
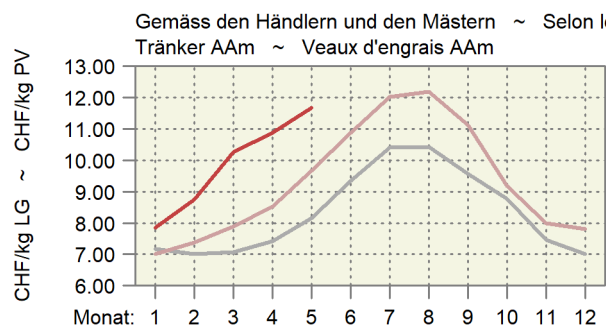
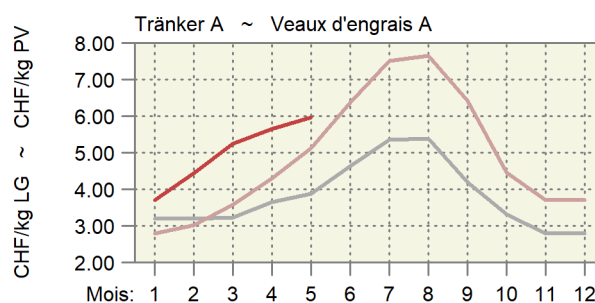
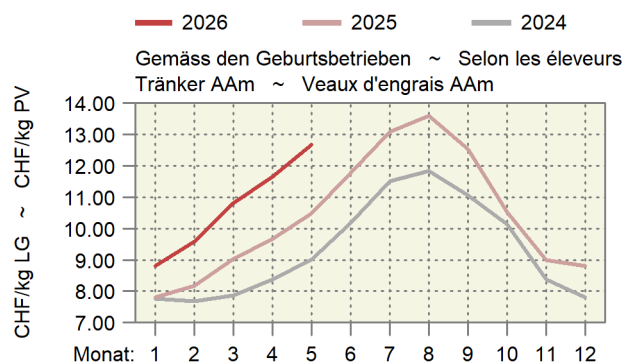

6.5 Preise für Jäger und Schlachtschweine Prix des goretts et des porcs de boucherie

MwSt. inbegriffen ~ TVA incluse

Kategorie	Preisbasis ¹	2025		2026			Differenz in CHF zum		Catégorie
		Base du prix ¹					Différence en CHF par rapport à		
		Mai	März	April	Mai	Vorjahr	Vormonat		
		Mai	Mars	Avril	Mai	Année préc.	Mois préc.		
Jäger, CHF/kg LG									Goretts, CHF/kg PV
SGD-A 20 kg QM ²	A	8.26	4.20	4.46	3.95	-4.31	-0.51		SSP-A 20 kg AQ ²
SGD-A 20 kg Bio ³	A	12.30	12.30	12.30	12.30	-	-		SSP-A 20 kg Bio ³
Schlachtschweine, CHF/kg SG									Porcs de boucherie, CHF/kg PM
QM ⁴	A	4.80	3.30	3.55	3.58	-1.22	0.03		AQ ⁴
IP-Suisse ⁴	A	5.24	3.55	3.80	3.83	-1.41	0.03		PI-Suisse ⁴
Fidelio ³	B	7.55	7.50	7.50	7.50	-0.05	-		Fidelio ³
Bio ⁴	A	7.55	7.50	7.50	7.50	-0.05	-		Bio ⁴
Abgehende Zuchtschweine, CHF/kg SG									Truies de réforme, CHF/kg PM
Konventionell ⁵	A	3.44	1.70	1.70	1.60	-1.83	-0.10		Conventionnelles ⁵
Bio ³	B	4.70	4.70	4.70	4.70	-	-		Bio ³

¹ Preisbasis: A) Preis ab Stall, B) Preis franko Schlachthof

² Gesamtschweizerische Ferkelbörse

³ Nach Angabe des Labelinhabers

⁴ Realisierte Preise Proviande

⁵ Schlachthofumfrage SBV

¹ Base du prix : A) prix départ ferme, B) prix franco abattoir

² Bourse suisse de porcelets

³ Selon indication du détenteur du label

⁴ Prix réalisés de la Proviande

⁵ Enquête de l'USP auprès des abattoirs

Verschiedene Quellen

Sources diverses

Preisentwicklung der Jäger und der Schlachtschweine Évolution des prix des goretts et des porcs de boucherie

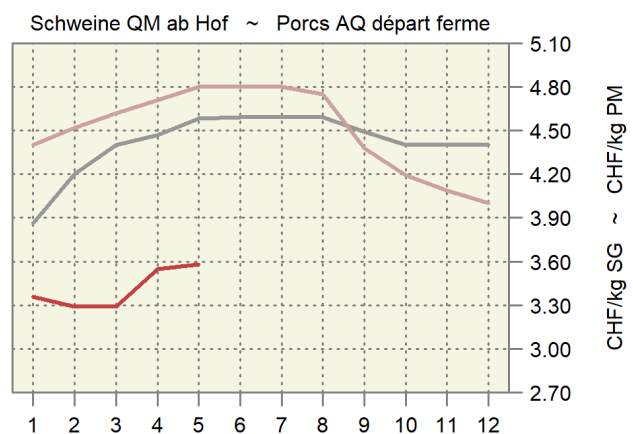
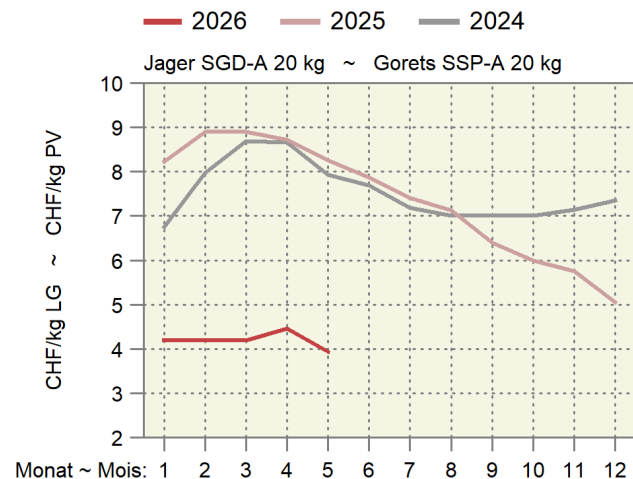
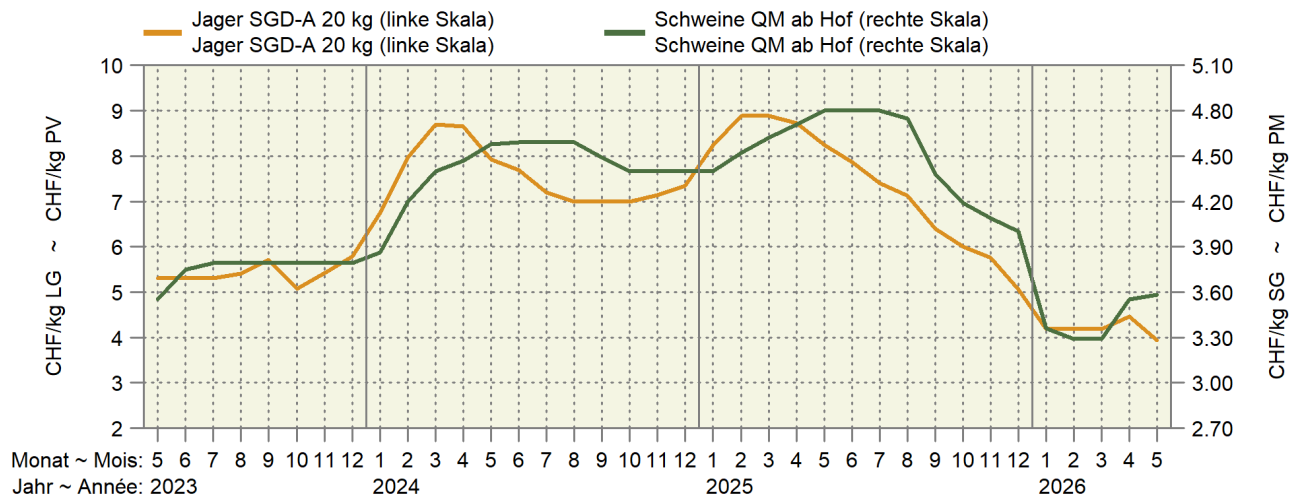

6.6 Preise für Lämmer und Schafe Prix pour agneaux et moutons

MwSt. inbegriffen ~ TVA incluse

Kategorie	Preisbasis ¹ Base du prix ¹	2025		2026		Differenz in CHF zum		Catégorie
		Mai	März	April	Mai	Différence en CHF par rapport à		
		Mai	Mars	Avril	Mai	Vorjahr Année préc.	Vormonat Mois préc.	
Weidelämmer, CHF/kg LG QM ² , T3	B	6.00	6.00	6.00	6.00	-	-	Agneaux de pâturage, CHF/kg PV AQ ² , T3
Lämmer, CHF/kg SG QM ² , T3	B	15.50	14.90	14.90	14.71	-0.79	-0.19	Agneaux, CHF/kg PM AQ ² , T3
IP-Suisse, T3	A	16.30	15.70	15.70	15.51	-0.79	-0.19	PI-Suisse, T3
Bio, T3	A	17.05	15.90	15.90	15.90	-1.15	-	Bio, T3
Schafe, CHF/kg SG SM, QM ² , T3	B	7.08	7.23	7.30	7.30	0.22	-	Moutons, CHF/kg PM SM, AQ ² , T3

¹ A) franko Schlachthof; B) auf dem Markt

² Wochenpreise Proviande

³ Bis Ende 2024: Kategorie SM 4-8; ab 2025: Kategorie SM

¹ A) franco abattoir ; B) sur le marché

² Prix hebdomadaires Proviande

³ Jusqu'à fin 2024 : catégorie SM 4-8 ; à partir de 2025 : catégorie SM

Verschiedene Quellen

Sources diverses

Preise für Lämmer und Schafe Prix pour agneaux et moutons

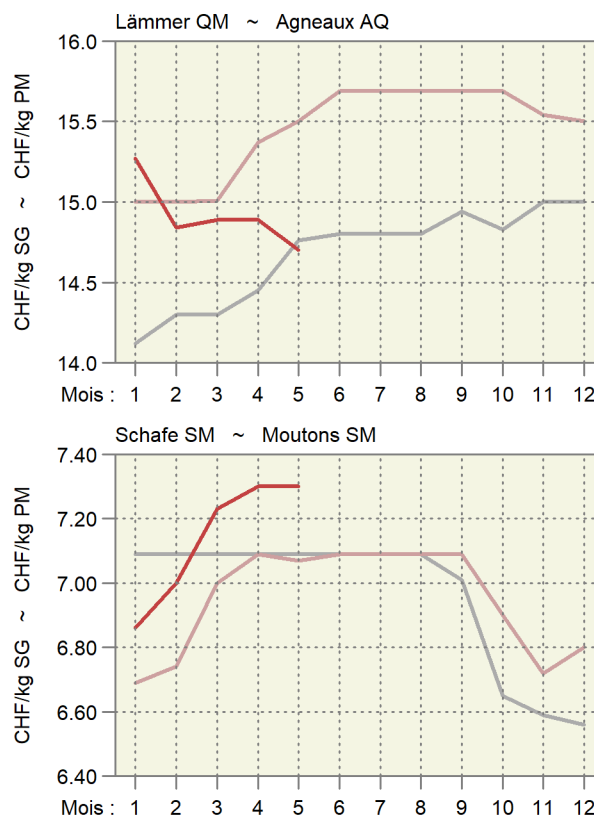
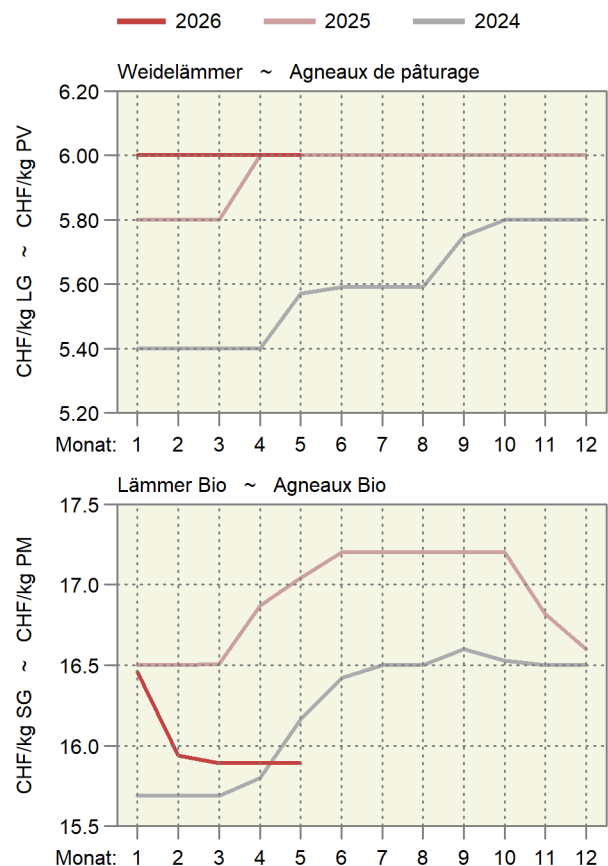

6.7 Produzentenmilchpreis Prix du lait à la production

In Franken pro 100 kg, MwSt. inbegriffen ~ En francs par 100 kg, TVA incluse

Jahr ~ Année	Monate ~ Mois												Type du lait
	Jan	Feb	Mrz	Apr	Mai	Jun	Jul	Aug	Sep	Okt	Nov	Dez	
	Jan	Fév	Mar	Avr	Mai	Jun	Jul	Aoû	Sep	Oct	Nov	Déc	
2023													2023
Verkehrsmilch	78.43	76.55	74.50	73.78	73.24	75.17	77.34	78.03	78.42	77.92	76.96	77.14	Lait commercialisé
Molkereimilch	75.01	72.41	70.53	69.19	68.07	70.07	72.43	73.71	73.65	73.05	71.73	72.19	Lait de centrale
Verkäste Milch	79.80	79.16	76.61	76.73	76.26	77.29	79.17	79.04	79.95	79.12	78.80	79.47	Transf. en fromage
Milch gewerbl. Käseereien	82.01	82.74	80.39	81.44	81.37	81.30	82.00	81.24	82.68	82.09	82.89	83.83	Fromageries artisanales
Biomilch	92.50	88.37	86.02	85.90	85.19	90.43	95.23	96.15	96.40	96.01	93.04	92.50	Lait bio
2024													2024
Verkehrsmilch	75.62	72.72	71.29	71.43	71.20	73.84	77.42	77.49	78.83	78.84	76.86	77.01	Lait commercialisé
Molkereimilch	70.66	67.18	66.07	65.29	64.90	67.85	71.70	72.31	73.30	74.08	71.69	71.86	Lait de centrale
Verkäste Milch	77.63	75.68	73.98	74.67	74.37	76.52	78.82	78.71	80.40	79.68	78.53	78.73	Transf. en fromage
Milch gewerbl. Käseereien	81.66	80.68	79.09	80.45	80.12	81.25	82.26	81.53	83.71	82.61	82.26	82.29	Fromageries artisanales
Biomilch	91.82	87.69	85.64	85.80	85.51	90.50	98.22	99.02	99.93	99.35	95.48	95.07	Lait bio
2025													2025
Verkehrsmilch	77.39	74.94	73.81	73.15	72.88	75.58	78.15	79.46	80.00	79.66	76.62	75.58	Lait commercialisé
Molkereimilch	72.07	69.24	67.90	66.81	66.45	69.00	72.07	72.95	73.81	73.96	70.40	69.01	Lait de centrale
Verkäste Milch	79.40	78.16	76.53	76.37	75.83	77.90	80.03	81.32	82.03	81.17	79.08	78.49	Transf. en fromage
Milch gewerbl. Käseereien	83.35	82.98	81.57	82.08	81.39	82.52	83.95	85.25	86.02	84.83	83.71	83.11	Fromageries artisanales
Biomilch	94.96	91.42	88.68	88.29	88.19	93.68	98.80	99.92	100.28	99.05	94.37	93.39	Lait bio
2026													2026
Verkehrsmilch	74.33	69.86	68.25	67.76									Lait commercialisé
Molkereimilch	66.53	60.16	59.10	58.92									Lait de centrale
Verkäste Milch	78.34	76.32	74.17	73.53									Transf. en fromage
Milch gewerbl. Käseereien	83.49	83.12	80.45	80.30									Fromageries artisanales
Biomilch	93.61	89.55	86.38	86.17									Lait bio

Bundesamt für Landwirtschaft (BLW), Fachbereich Marktanalysen

Office fédéral de l'agriculture (OFAG), secteur Analyses du marché

Produzentenmilchpreis nach Monat Prix du lait à la production par mois

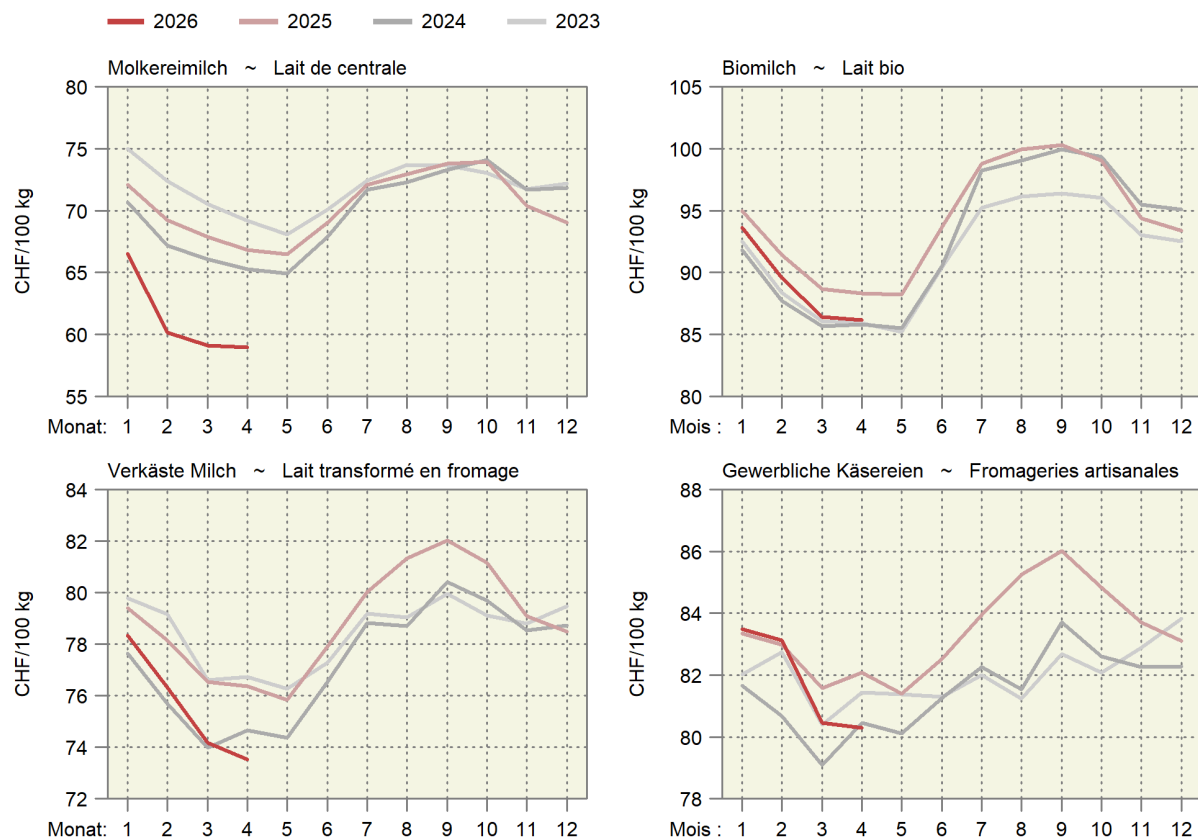

6.8 Produzentenpreisindex Landwirtschaft Indice des prix à la production dans l'agriculture

Ohne Gartenbau- und Baumschulprodukte, Dezember 2025 = 100
Sans produits de pépinières et produits horticoles, décembre 2025 = 100

Produkte	Gewichtung 2025	2025	2026	Veränderung in % zum			Produits	
		Pondération 2025	April	März	April	Variation en % par rap.		
			Avril	Mars	Avril	Vorjahr		Vormonat
					Année préc.	Mois préc.		
Landwirtschaftliche Produkte ¹	100.0000	100.5	95.3	95.3	-5.2	0.0	Produits agricoles ¹	
Pflanzliche Erzeugung	30.3103	102.4	100.4	99.8	-2.6	-0.6	Production végétale	
Getreide	4.4817	99.5	100.0	100.0	0.5	-	Céréales	
Weizen und Spelz	3.3634	99.4	100.0	100.0	0.7	-	Blé et épeautre	
Roggen	0.0534	99.1	100.0	100.0	0.9	-	Seigle	
Gerste	0.6498	100.0	100.0	100.0	-	-	Orge	
Körnermais	0.2786	100.0	100.0	100.0	-	-	Maïs grains	
Triticale	0.1364	100.0	100.0	100.0	-	-	Triticale	
Handelsgewächse	2.3575	101.1	100.0	100.0	-1.0	-	Plantes industrielles	
Ölsaaten und Ölfrüchte	1.3322	102.7	100.0	100.0	-2.6	-	Graines et fruits oléagineux	
Eiweisspflanzen	0.0743	100.0	100.0	100.0	-	-	Protéagineux	
Zuckerrüben	0.9510	100.0	100.0	100.0	-	-	Betteraves sucrières	
Futterpflanzen	0.7325	93.4	100.0	103.3	10.5	3.3	Plantes fourragères	
Frishgemüse	10.5996	104.3	101.1	99.2	-4.9	-2.0	Légumes frais	
Frishgemüse Bio	2.1515	104.0	101.0	99.3	-4.5	-1.6	Légumes Bio	
Frishgemüse ÖLN	8.4481	105.9	101.8	98.5	-7.0	-3.3	Légumes PER	
Blumenkohl	0.2449	134.0	100.0	100.0	-25.4	-	Chou-fleur	
Tomaten	1.6165	91.8	100.0	100.0	8.9	-	Tomates	
Sonstige Frishgemüse	8.7382	106.1	101.4	99.0	-6.7	-2.4	Autres légumes frais	
Kopfkohl	0.4292	107.2	92.8	92.8	-13.4	-	Chou pommé	
Blatssalat	1.2862	107.3	105.2	103.7	-3.3	-1.4	Salades à feuilles	
Spinat	0.0670	100.0	100.0	100.0	-	-	Epinards	
Gurken	0.4745	107.9	100.0	100.0	-7.3	-	Concombres	
Karotten	0.6786	98.8	100.0	101.2	2.4	1.2	Carottes	
Zwiebeln	0.7046	124.6	106.9	108.2	-13.1	1.3	Oignons	
Buschbohnen	0.1714	99.4	100.0	100.0	0.7	-	Haricots nains	
Erbsen	0.0468	96.1	100.0	100.0	4.0	-	Petits pois	
Sonstige Frishgemüse, a.n.g.	4.6602	105.3	100.8	96.5	-8.3	-4.3	Autres légumes frais, n.d.a.	
Zichorien/Endivien	0.5894	118.0	100.9	100.9	-14.4	-	Chicorées/Endives	
Lauch	0.5768	124.4	112.5	107.2	-13.8	-4.7	Poireaux	
Kohlrabi	0.2075	106.7	100.0	100.0	-6.3	-	Chou-pomme	
Radieschen/Rettich	0.3582	101.2	100.0	100.0	-1.2	-	Radis/radis blanc	
Zucchetti	0.2899	114.7	100.0	100.0	-12.8	-	Courgettes	
Sellerie	0.5010	93.2	88.0	80.6	-13.5	-8.4	Céleri-rave	
Broccoli	0.3496	115.6	100.0	100.0	-13.5	-	Brocoli	
Fenchel	0.1959	97.6	100.0	100.0	2.5	-	Fenouil	
Krautstiel	0.1075	116.7	103.4	119.3	2.3	15.4	Côte de bette	
Chinakohl	0.1166	101.8	100.5	100.5	-1.3	-	Chou chinois	
Nüsslisalat	0.6604	85.8	107.3	82.9	-3.4	-22.7	Doucette	
Rande	0.3201	100.0	92.4	97.0	-3.0	4.9	Betteraves	
Aubergine	0.1810	102.0	100.0	100.0	-2.0	-	Aubergine	
Pastinake	0.0729	...	90.3	86.3	...	-4.4	Panais	
Spargel	0.1332	...	100.0	100.0	...	-	Asperge	
Kartoffeln	2.5772	106.6	100.0	100.0	-6.2	-	Pommes de terre	
Mehligkochende Speisesorten, ÖLN	0.4415	110.0	100.0	100.0	-9.1	-	Variétés de consommation à chair farineuse, PER	
Festkochende Speisesorten, ÖLN	0.6601	108.6	100.0	100.0	-7.9	-	Variétés de consommation à chair ferme, PER	
Speisesorten, Bio	0.4533	...	100.0	100.0	...	-	Variétés de consommation, Bio	
Kartoffeln, Veredlung	0.8407	99.9	100.0	100.0	0.1	-	Pommes de terre, pour transformation	
Obst	9.5619	101.9	100.0	100.0	-1.8	-	Fruits	
Frishobst	4.5075	99.5	100.0	100.0	0.5	-	Fruits frais	
Tafeläpfel	1.6694	101.0	100.0	100.0	-1.0	-	Pommes de table	
Tafelbirnen	0.2620	95.9	100.0	100.0	4.3	-	Poires de table	
Sonstiges Frishobst	2.5761	98.9	100.0	100.0	1.1	-	Autres fruits frais	
Kirschen	0.3410	97.6	100.0	100.0	2.5	-	Cerises	
Zwetschgen	0.1496	90.2	100.0	100.0	10.9	-	Prunes	
Erdbeeren	0.8481	100.0	100.0	100.0	-	-	Fraises	
Sonstiges Frishobst, a.n.g.	1.2374	100.0	100.0	100.0	-0.0	-	Autres fruits frais, n.d.a.	
Aprikosen	0.2444	100.0	100.0	100.0	-	-	Abricots	
Himbeeren	0.7798	100.1	100.0	100.0	-0.1	-	Framboises	
Mostobst	0.2132	100.0	100.0	100.0	-	-	Fruits à cidre	
Trauben	5.0544	103.9	100.0	100.0	-3.8	-	Raisins	

/.

6.8 Produzentenpreisindex Landwirtschaft Indice des prix à la production dans l'agriculture

Ohne Gartenbau- und Baumschulprodukte, Dezember 2025 = 100

Sans produits de pépinières et produits horticoles, décembre 2025 = 100

Produkte	Gewichtung 2025	2025		2026		Veränderung in % zum		Produits	
		Pondération 2025	April	März	April	Variation en % par rap.			
			Avril	Mars	Avril	Vorjahr	Vormonat		
						Année préc.	Mois préc.		
Tierische Erzeugung ¹	69.6897	99.6	93.1	93.4	-6.2	0.3	Production animale ¹		
Tiere	36.2883	101.9	92.5	93.0	-8.8	0.6	Animaux		
Rindvieh	19.9707	91.5	95.0	96.0	4.9	1.0	Bovins		
Grossvieh	15.0896	96.3	98.5	99.7	3.6	1.2	Gros bétail		
Kälber	4.8811	83.5	84.2	84.3	0.9	0.1	Veaux		
Schweine	10.1689	117.4	82.6	82.6	-29.7	-	Porcs		
Schafe	0.8110	98.6	95.8	95.8	-2.8	-	Ovins		
Geflügel	5.3378	100.0	101.4	101.4	1.4	-0.0	Volaille		
Tierische Erzeugnisse ¹	33.4014	97.2	93.8	93.8	-3.5	-	Produits animaux ¹		
Rohmilch ²	28.5950	96.8	Lait cru ²		
Eier	4.5236	100.0	101.8	101.8	1.8	-	Œufs		
Sonstige tier. Erzeugnisse	0.2828	100.0	100.0	100.0	-	-	Autres produits animaux		

Produzentenpreisindex Landwirtschaft, Milch Indice des prix à la production dans l'agriculture, lait

Dezember 2025 = 100 ~ Décembre 2025 = 100

Produkte	Gewichtung 2025	2025		2026		Veränderung in % zum		Produits	
		Pondération 2025	Februar	Januar	Februar	Variation en % par rap.			
			Février	Janvier	Février	Vorjahr	Vormonat		
						Année préc.	Mois préc.		
Landwirtschaftliche Produkte	100.0000	100.8	97.5	95.5	-5.3	-2.1	Produits agricoles		
Tierische Erzeugung	69.6897	99.5	96.5	93.2	-6.3	-3.4	Production animale		
Tierische Erzeugnisse	33.4014	99.4	98.5	93.5	-5.9	-5.1	Produits animaux		
Rohmilch	28.5950	99.8	98.3	92.4	-7.4	-5.9	Lait cru		
Molkereimilch	13.2920	100.3	96.4	87.2	-13.1	-9.6	Lait de centrale		
Käseemilch	12.4675	99.6	99.8	97.2	-2.3	-2.6	Lait de fromagerie		
Biomilch	2.8356	97.9	100.3	95.9	-2.0	-4.3	Lait Bio		

¹ Die Indices der zwei aktuellsten Monate sind provisorisch² Der Index für den Rohmilchpreis wird mit einer Verzögerung von zwei Monaten publiziert. Der provisorische Index enthält eine Schätzung des Rohmilchpreises.¹ Les indices des deux mois les plus actuels sont provisoires² L'indice du lait cru est publié avec un retard de deux mois. L'indice provisoire se base sur une estimation du prix du lait cru.

Wichtigste Produzentenpreisindizes nach Jahr und Monat
 Indices principaux des prix à la production, par année et mois
 Dezember 2025 = 100 ~ Décembre 2025 = 100

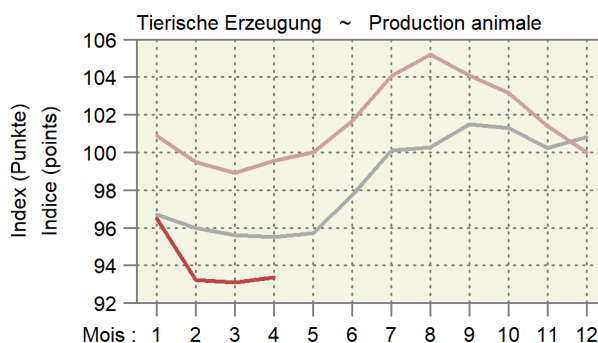
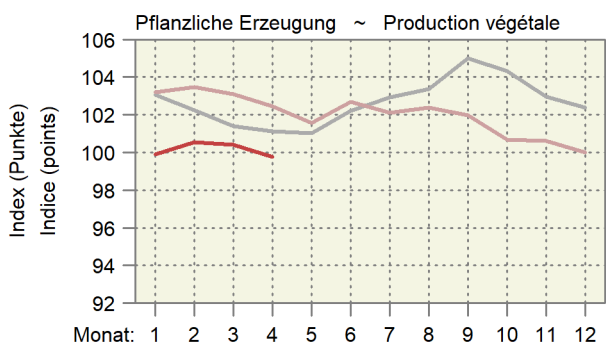
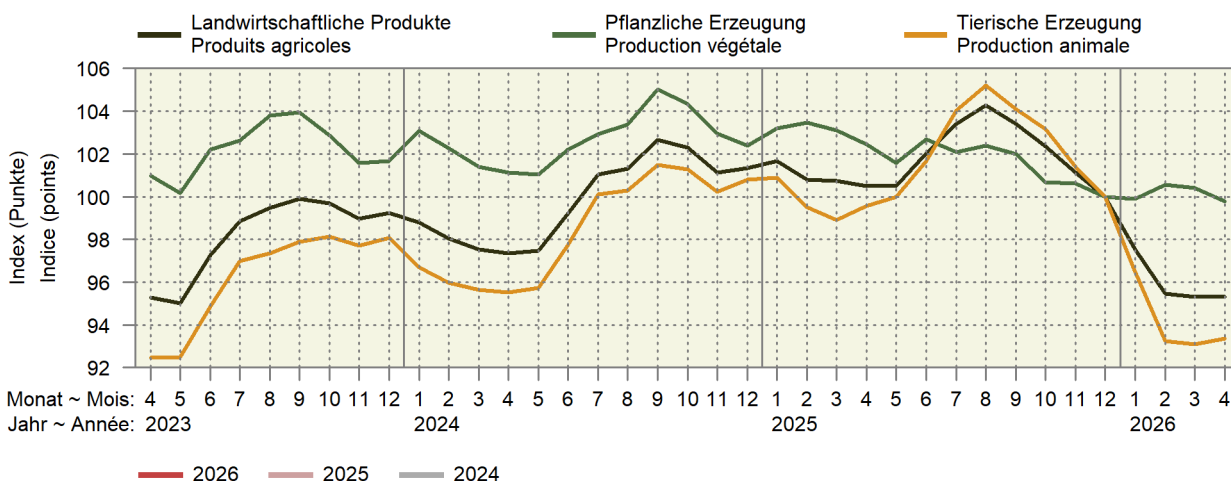

Entwicklung des Produzentenpreisindex Landwirtschaft
 Évolution de l'indice des prix à la production dans l'agriculture
 Änderungen von April 2026 gegenüber April 2025
 Variation du mois d'avril 2026 par rapport au mois d'avril 2025

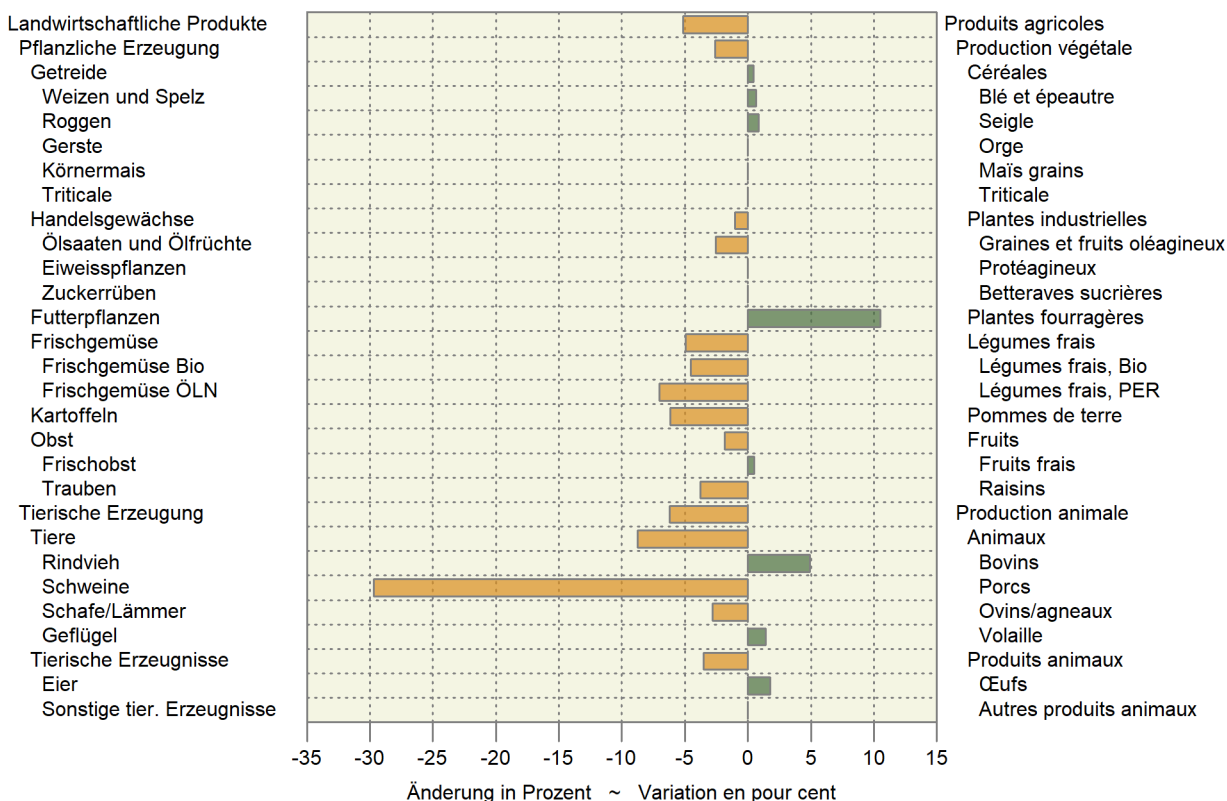

6.9 Produzentenpreisindex Rohholz Indice des prix à la production des bois bruts

Basis September - Oktober 2025 = 100 ~ Base septembre - octobre 2025 = 100

Sortimente	2025			2026			Assortiments
	Veränderung in % zum						
	Variation en % par rapport à.						
	Jan-Feb	Sep-Okt	Nov-Dez	Jan-Feb	Vorjahr	Vorperiode	
Jan-fév	Sep-oct	Nov-déc	Jan-fév	Année préc.	Période préc.		
Rohholz	96.7	100.0	101.9	101.1	4.5	-0.8	Bois bruts
Säge-Rundholz	94.4	100.0	101.7	103.6	9.8	1.9	Grumes de sciage
Säge-Rundholz: Nadelholz	94.1	100.0	101.9	104.0	10.5	2.1	Grumes de sciage: résineux
Säge-Rundholz: Laubholz	96.1	100.0	100.0	100.0	4.0	-	Grumes de sciage: feuillus
Industrieholz	106.6	100.0	100.0	100.0	-6.2	-	Bois d'industrie
Schleifholz/Papierholz, 1. Klasse (SN 1)	104.2	100.0	100.0	100.0	-4.0	-	Bois de râperie (bois à papier), 1ère classe (RR 1)
Spanplattenholz	107.8	100.0	100.0	100.0	-7.2	-	Bois à panneaux
Energieholz (Brennholz)	98.0	100.0	102.6	97.8	-0.2	-4.6	Bois d'énergie
für die Hackschnitzelproduktion	97.9	100.0	102.6	97.8	-0.1	-4.7	pour la production de plaquettes forestières

Bundesamt für Statistik (BFS)

Office fédéral de la statistique (OFS)

Entwicklung der Rohholzpreisindizes Évolution des indices de prix du bois brut

Index (Sept./Okt. 2025 = 100) ~ Indices (sept./oct. 2025 = 100)

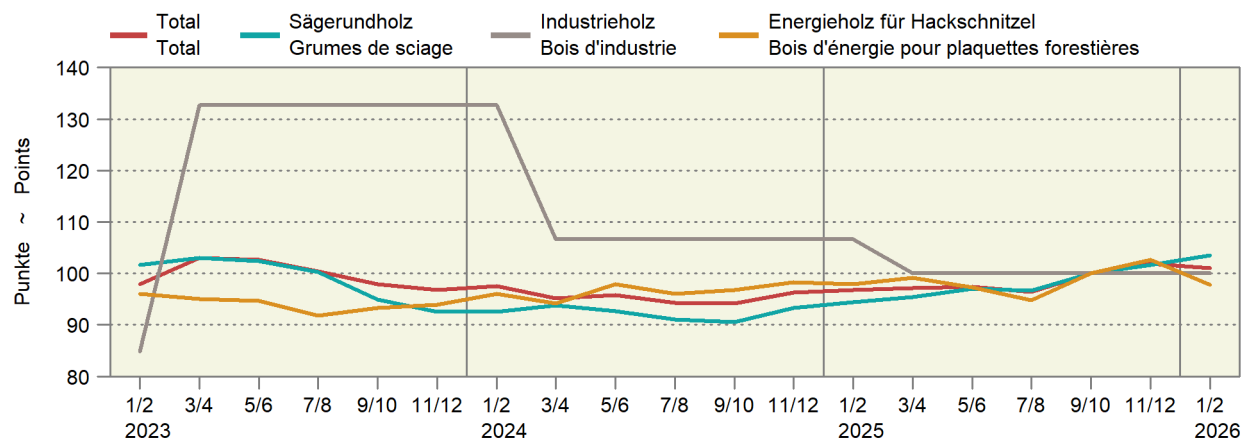

6.10 Einkaufspreise einiger landwirtschaftlicher Produktionsmittel Prix d'achat de divers agents de production agricole

Die Preise zur Indexberechnung werden anfangs Monat erhoben, franko Hof oder ab nächster Verkaufsstelle und ohne MwSt.

Les prix pour le calcul de l'indice sont relevés au début du mois, franco ferme ou à partir du point de vente le plus proche et sans TVA.

Produktionsmittel	Einheit Unité	2025		2026		Differenz in CHF zum		Agents de production
		April	Februar	März	April	Différence en CHF par rapport à		
		Vorjahr			Vorjahr	Vormonat		
		Année préc.			Année préc.	Mois préc.		
Energiestoffe ¹								Sources énergétiques ¹
Heizöl ²	CHF/hl	89.77	82.69	109.36	122.75	32.98	13.39	Mazout ²
Benzin ³	CHF/hl	99.87	93.40	99.87	113.75	13.88	13.88	Essence ³
Diesel ³	CHF/hl	108.31	102.76	113.86	140.69	32.38	26.83	Diesel ³
Düngemittel ⁴								Engrais ⁴
Ammonsalpeter 27 % N + Mg	CHF/ 100 kg N	...	182.66	210.45	214.06	...	3.61	Nitrate d'ammoniaque 27 % N + Mg
Harnstoff 46 % N grob gekörnt	CHF/ 100 kg N	...	142.81	163.57	174.38	...	10.81	Urée 46 % N granulée
Phosphatdünger 18 % P + Mg	CHF/ 100 kg P	...	338.96	349.79	349.79	...	-	Engrais phosphaté 18 % P + Mg
Kalisalz 60 % K granuliert	CHF/ 100 kg K	...	94.22	95.03	95.03	...	-	Sel de potasse 60 % K granulé
PK-Dünger 0-20-30	CHF/ 100 kg	...	70.27	70.96	70.96	...	-	Engrais PK 0-20-30
NPK-Dünger 13-13-21	CHF/ 100 kg	...	69.01	72.03	72.03	...	-	Engrais NPK 13-13-21
NPK-Dünger 20-5-8	CHF/ 100 kg	...	73.49	73.49	76.02	...	2.53	Engrais NPK 20-5-8

¹ Quelle: Landesindex der Konsumentenpreise (BFS)

² Preis für 9 001-14 000 Liter

³ Nach Abzug der Mineralölsteuerrückerstattung

⁴ Lieferbedingungen: Sackware, franko Hof, mind. 8 t

¹ Source : Indice suisse des prix à la consommation (OFS)

² Prix pour 9 001-14 000 litres

³ Après déduction du remboursement de l'impôt sur les carburants

⁴ Conditions de livraison : en sac, franco ferme, au moins 8 t

6.11 Raufutterpreise gemäss Angaben der Berichterstatter des SBV Prix des fourrages selon les indications des correspondants de l'USP

MwSt. inbegriffen; Anzahl Meldungen in Klammer

TVA incluse; nombre d'indications entre parenthèses

Kategorie	2024		2025		2025 Dezember Décembre		2026 Februar Février		April Avril		Catégorie
Dürrfutter, CHF/100kg											Fourrage sec, CHF/100kg
Heu belüftet lose ab Stock	32.42	(12)	37.22	(9)	...	(2)	30.00	(3)	...	(1)	Foin séché en grange en vrac pris sur le tas
Heu belüftet gepresst, franko Empfänger	36.31	(13)	34.90	(21)	...	(1)	...	(1)	35.75	(4)	Foin séché en grange pressé, fco acheteur
Heu unbelüftet lose ab Stock	29.63	(8)	29.00	(8)	...	(1)	...	(2)	...	(2)	Foin séché sur le champs en vrac pris sur le tas
Heu unbelüftet gepresst franko Empfänger	31.27	(26)	29.61	(23)	30.00	(5)	29.00	(3)	...	(1)	Foin séché sur le champs pressé, fco acheteur
Emd belüftet gepresst franko Empfänger	35.17	(6)	32.17	(12)	...	(-)	...	(2)	...	(2)	Regain séché en grange pressé, fco acheteur
Ökoheu lose ab Stock	23.71	(7)	21.00	(8)	...	(2)	...	(2)	...	(1)	Foin écologique en vrac pris sur le tas
Ökoheu gepresst ab Stock	25.00	(12)	26.31	(13)	...	(2)	...	(1)	...	(1)	Foin écologique pressé pris sur le tas
Stroh, CHF/100kg											Paille, CHF/100kg
Stroh gepresst, ab Hof	18.70	(27)	18.27	(26)	20.17	(6)	17.40	(5)	...	(1)	Paille pressée, départ ferme
Stroh gepresst, franko Empfänger	20.80	(58)	21.55	(50)	22.46	(12)	20.52	(5)	21.33	(6)	Paille pressée, fco acheteur
Silage, CHF/Grossballe											Ensilage, CHF/balle grande
Grassilage, Grossballen, ab Hof	70.57	(44)	70.26	(38)	76.88	(8)	71.67	(9)	71.00	(5)	Ensilage d'herbe, grandes balles, départ ferme
Maissilage, Grossballen, ab Hof	116.18	(34)	118.88	(25)	126.89	(9)	146.67	(3)	122.67	(3)	Ensilage de maïs, grandes balles, départ ferme

Agristat, Berichterstatterhebung

Agristat, enquête auprès des correspondants

6.12 Einkaufspreisindex landwirtschaftlicher Produktionsmittel Indice des prix d'achat des agents de production agricole

Dezember 2025 = 100 ~ Décembre 2025 = 100

Produktgruppen	Gewichtung 2023	2025			Veränderung in % zum		Groupes de produits
		2025	2026 *		Variation en % par rapport à.		
			April	März	April	Vorjahr	
Pondération 2023	Avril	Mars	Avril	Année préc.	Mois préc.		
Gesamtinput	100.0000	100.8	100.9	102.6	1.8	1.7	Input total
Landwirtschaftliche Verbrauchsgüter (Vorleistungen)	78.3571	100.9	101.1	103.2	2.3	2.1	Produits consommés dans l'agricult. (consommation intermédiaire)
Saat- und Pflanzgut	2.4548	100.3	101.9	101.9	1.6	-	Semences et plants
Energie und Schmierstoffe	7.2034	104.3	107.1	132.0	26.5	23.2	Énergie et lubrifiants
Strom	2.3522	100.0	95.5	95.5	-4.5	-	Électricité
Heizstoffe	0.7331	106.9	120.8	141.5	32.3	17.2	Combustibles de chauffage
Treibstoffe	4.2026	106.4	111.7	152.7	43.5	36.8	Carburants
Schmierstoffe	0.2090	101.4	100.7	100.7	-0.7	-	Lubrifiants
Dünge- und Bodenverbesserungsmittel	2.5639	100.7	107.8	109.9	9.2	2.0	Engrais et amendements
Einnährstoffdünger	1.4657	100.8	112.4	115.0	14.1	2.3	Engrais simples
Mehrnährstoffdünger	0.9051	99.9	101.5	103.3	3.4	1.7	Engrais composés
Sonstige Dünge- und Bodenverbesserungsmittel	0.1930	103.3	100.4	100.4	-2.8	-	Autres engrais et amendements
Pflanzenschutz- und Schädlingsbekämpfungsmittel	1.0346	100.0	99.6	99.6	-0.4	-	Produits phytosanitaires et antiparasitaires
Tierarzt und Medikamente	2.6236	101.1	100.6	100.5	-0.6	-0.0	Vétérinaire et médicaments
Futtermittel	22.7292	101.3	99.4	99.1	-2.2	-0.3	Aliments pour animaux
Einzelfuttermittel	4.8564	101.1	98.6	98.5	-2.6	-0.1	Aliments simples
Mischfuttermittel	17.8728	101.4	99.6	99.2	-2.1	-0.4	Aliments composés
für Kälber	1.2949	101.2	99.5	98.8	-2.4	-0.7	pour veaux
für Rinder ohne Kälber	4.9840	101.7	99.6	99.2	-2.5	-0.4	pour bovins autres que veaux
für Schweine	6.4354	101.8	99.5	99.2	-2.5	-0.3	pour porcins
für Geflügel	4.8527	100.7	99.8	99.5	-1.3	-0.3	pour volailles
sonstige	0.3057	99.3	99.8	99.5	0.2	-0.3	autres
Instandhaltung von Maschinen und Geräten	7.5045	100.1	98.7	99.0	-1.1	0.3	Entretien des machines et de l'équipement
Instandhaltung von Bauten	3.4831	101.1	99.5	99.8	-1.2	0.4	Entretien des bâtiments
Sonstige Waren und Dienstleistungen	28.7600	100.2	101.3	101.4	1.3	0.1	Autres biens et services
Landwirtschaftliche Dienstleistungen	10.3604	100.0	101.9	101.9	1.9	-	Services agricoles
Sonstige Waren und Dienstleistungen a.n.g	18.3996	100.3	101.0	101.2	0.9	0.2	Autres biens et services n.d.a.
Wasserkosten	1.0786	97.8	101.6	101.6	3.9	-	Frais de l'eau
Kleinwerkzeuge	1.9653	103.0	101.8	101.8	-1.1	-	Petit outillage
Allg. Kosten Pflanzenbau	2.7143	100.0	103.0	103.0	3.0	-	Frais généraux en cult. végétale
Allg. Kosten Tierhaltung	3.4111	100.3	100.2	100.4	0.1	0.2	Frais généraux en prod. animale
Kommunikation	5.0319	99.9	101.1	101.6	1.7	0.5	Communication
Administration, Beratungsdienstleistungen, Finanzdienstleistungen	2.3504	100.6	100.0	100.0	-0.7	-	Administration, services de consultation, services financiers
Berufsverbände	1.8480	100.0	100.0	100.0	-	-	Organisations professionnelles
Landwirtschaftl. Investitionsgüter	21.6429	100.4	100.3	100.4	-0.0	0.0	Investissements agricoles
Ausrüstungsgüter	13.6004	101.3	100.5	100.6	-0.7	0.0	Biens d'équipements
Einrichtungen und sonstige Maschinen	9.8271	101.9	100.4	100.4	-1.4	0.0	Équipements et autres machines
Einachsschlepper und andere einachsige Motorgeräte	0.5916	100.0	101.5	101.5	1.5	-	Monoaxes et autres machines à un essieu
Maschinen und Geräte für die Bodenbearbeitung	2.5654	101.9	100.3	100.3	-1.5	-	Machines et équipements pour la culture du sol
Maschinen und Geräte für die Ernte	3.7646	103.5	100.0	100.0	-3.4	-	Machines et équipements pour la récolte
Maschinen und Einrichtungen der Innenwirtschaft	2.9055	100.3	100.7	100.8	0.5	0.0	Machines et équipements utilisés à l'intérieur de la ferme
Fahrzeuge	3.7733	99.8	100.9	101.0	1.2	0.1	Véhicules
Zugmaschinen	2.4507	99.6	101.3	101.4	1.8	0.2	Tracteurs
Sonstige Fahrzeuge	1.3226	100.1	100.1	100.1	-0.0	-0.0	Autres véhicules
Bauten	7.1270	98.9	100.0	100.0	1.1	-	Constructions
Sonstige Investitionen	0.9156	99.1	100.0	100.0	1.0	0.0	Autres investissements
Produktionsmittel landwirtschaftlicher Herkunft	25.1840	101.2	99.7	99.4	-1.8	-0.3	Agents de production d'origine agricole
Restliche Produktionsmittel	74.8160	100.7	101.4	103.7	3.0	2.3	Autres agents de production

Entwicklung der wichtigsten Einkaufspreisindizes nach Jahr und Monat
 Évolution des indices des prix d'achat des agents de production, par année et mois

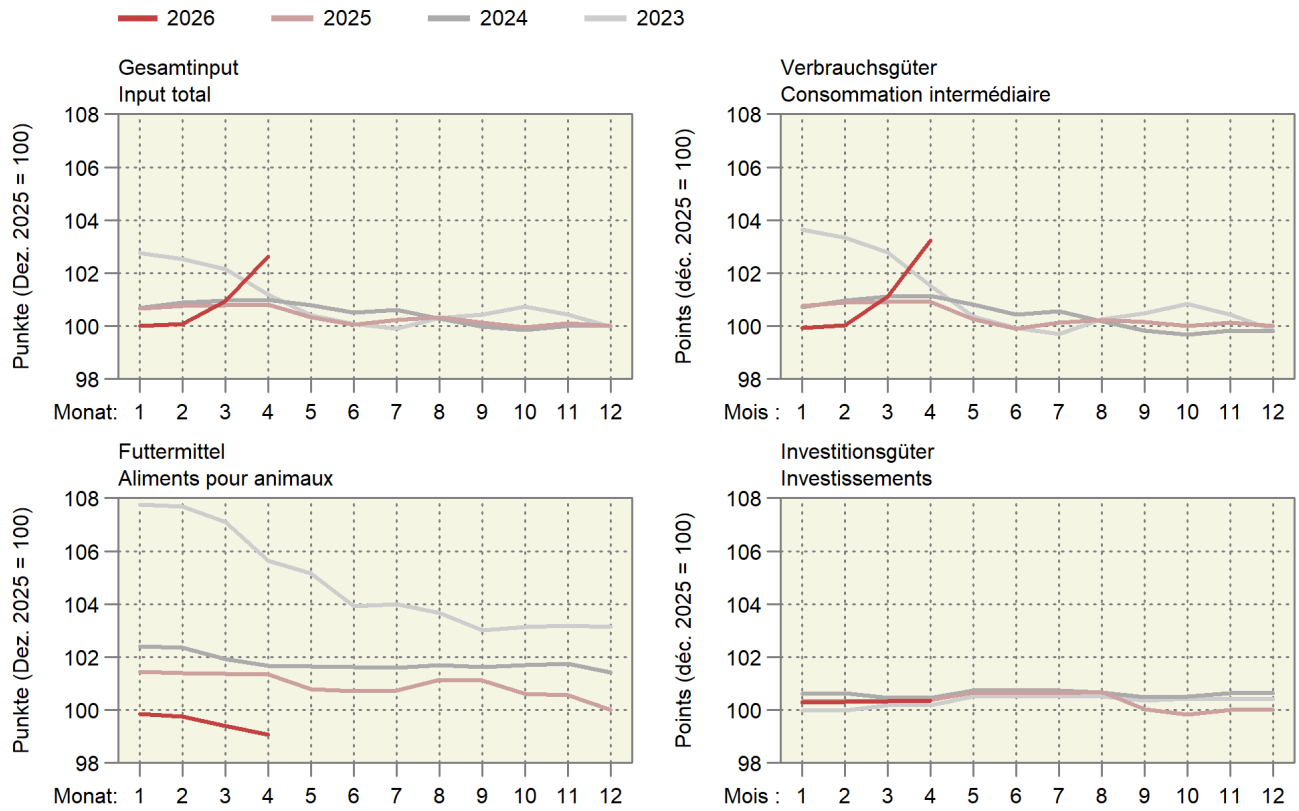

Entwicklung der wichtigsten Einkaufspreisindizes

Évolution des principaux indices des prix d'achats des agents de production

Entwicklung nach Jahr und Monat, Dezember 2025 = 100; oben rechts: Änderung in Prozent im letzten Monat gegenüber dem Vorjahresmonat

Évolution par année et mois, décembre 2025 = 100 ; à droite en haut : changement en pour cent dans le dernier mois par rapport au mois de l'année précédente

— 2026 — 2025 — 2024

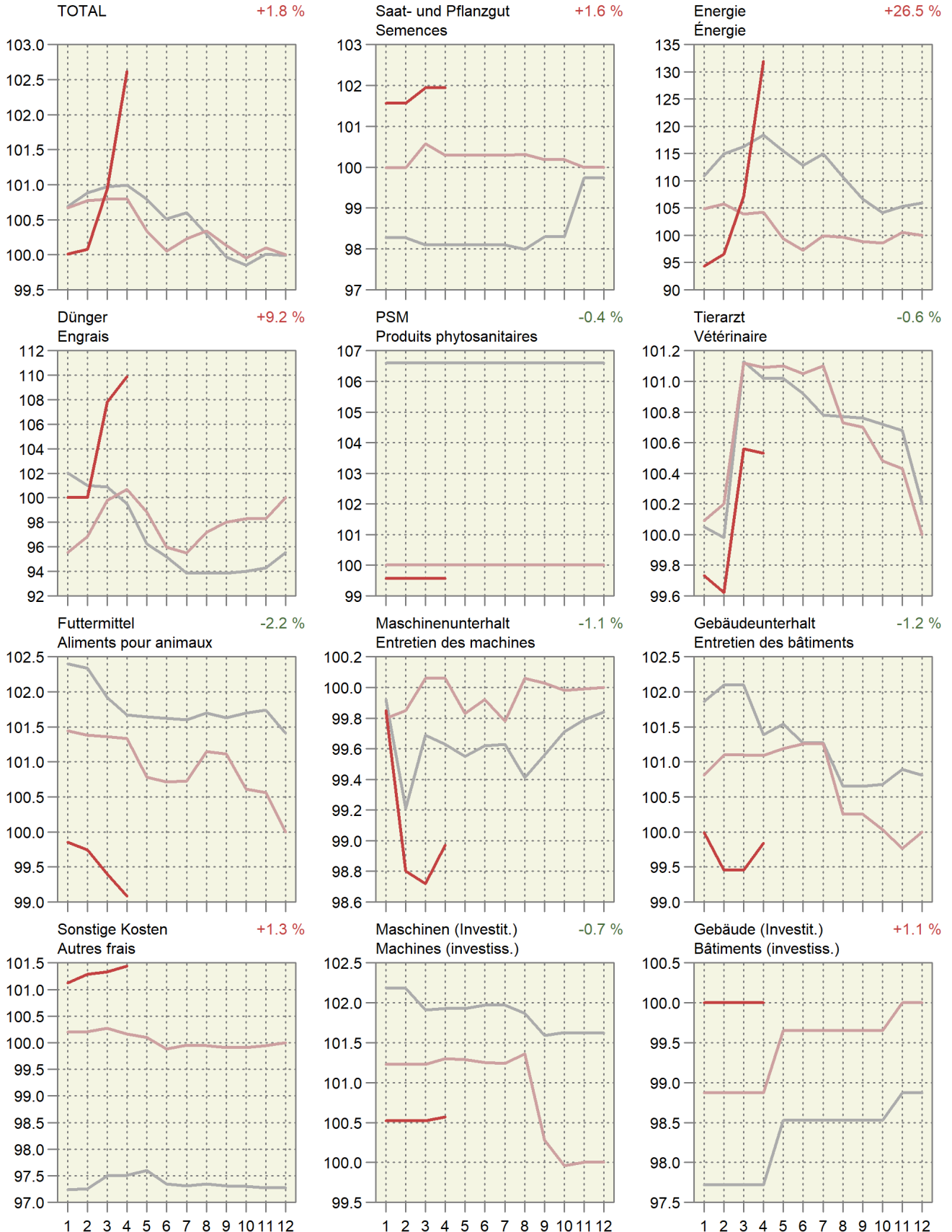

6.13 Index der Preise landwirtschaftlicher Produktionsfaktoren Indice des prix de facteurs de la production agricole

Dezember 2025 = 100 ~ Décembre 2025 = 100

Produktgruppen	Gewichtung 2019 Pondération 2019	2025				2026				Veränderung in % zum		Groupes de produits	
		April		Februar		März		April		Variation en % par rapport à.			
		Avril	Avril	Février	Février	Mars	Mars	Avril	Avril	Vorjahr	Vormonat		
										Année préc.	Mois préc.		
Kapitalkosten	100.0000	102.6	102.6	96.2	96.2	103.0	103.0	101.9	101.9	-0.7	-1.1	Coûts financiers	
Arbeitskosten	100.0000	100.1	100.1	100.4	100.4	100.4	100.4	100.3	100.3	0.3	-0.1	Coûts du travail	
Lohnkosten	79.0869	100.1	100.1	100.5	100.5	100.4	100.4	100.3	100.3	0.3	-0.1	Coûts salariaux	
Lohnnebenkosten (Sozialkosten)	20.9131	100.0	100.0	100.2	100.2	100.2	100.2	100.2	100.2	0.2	-	Charges sociales	

Agristat

Agristat

Entwicklung des Preisindex landwirtschaftlicher Produktionsmittel und -faktoren

Évolution de l'indice de prix des agents et facteurs de la production agricole

Änderung von April 2025 bis April 2026 ~ Variation de avril 2025 jusqu'à avril 2026

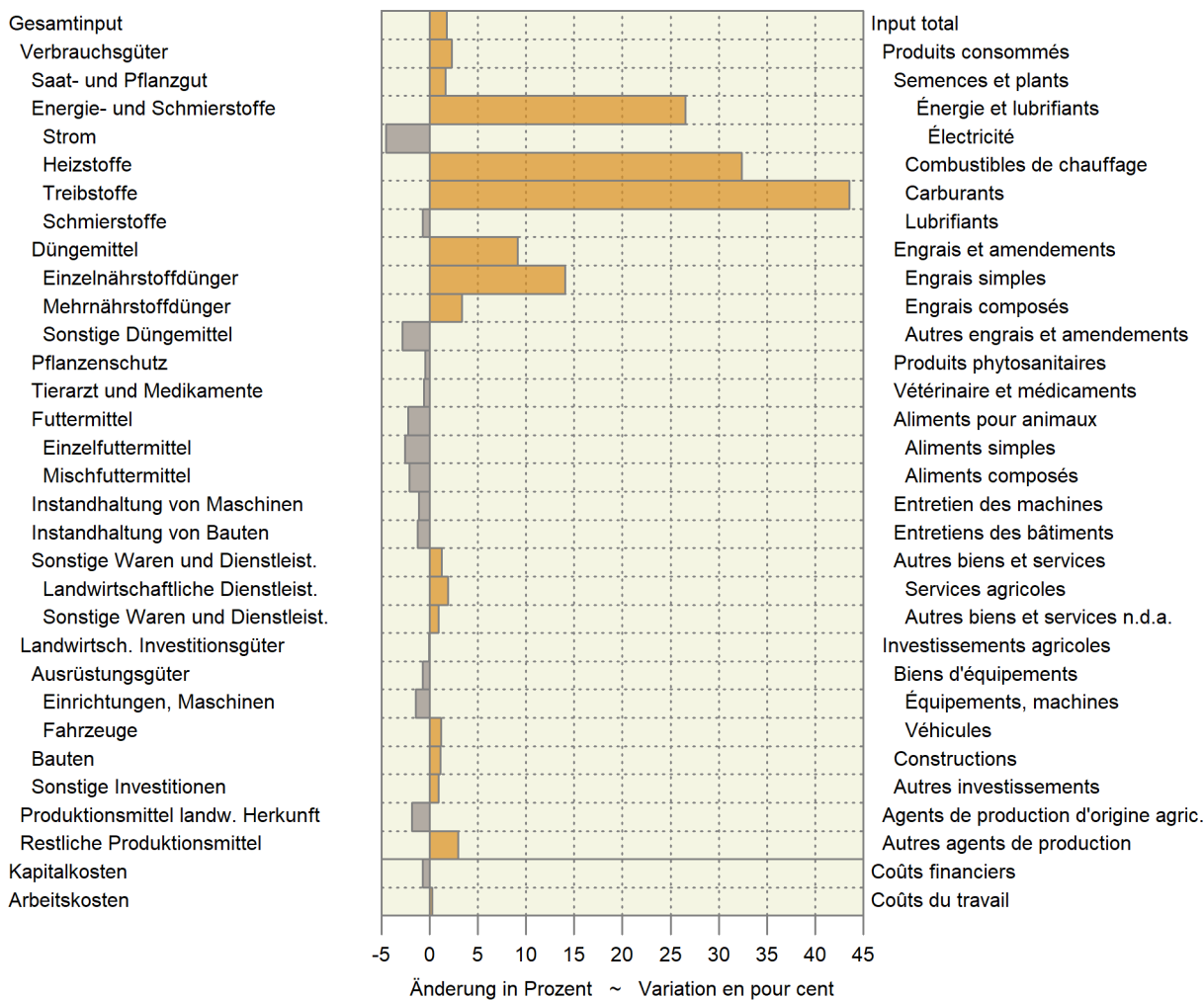

6.14 Landesindex der Konsumentenpreise Indice des prix à la consommation

Dezember 2025 = 100 ~ Décembre 2025 = 100

Produktgruppen	Gewichtung 2026 ¹	2025				2026				Veränderung in % zum		Groupes de produits
		2025		2026		2025		2026		Variation en % par rapport à		
		April	April	Februar	Februar	März	März	April	April	Vorjahr	Vormonat	
Pondération 2026 ¹	Avril	Avril	Février	Février	Mars	Mars	Avril	Avril	Année préc.	Mois préc.		
Landesindex Total	100.000	100.5	100.5	100.6	100.6	100.8	100.8	101.1	101.1	0.6	0.3	Indice total
Nahrungsmittel	9.435	100.8	100.8	100.9	100.9	100.5	100.5	100.2	100.2	-0.6	-0.3	Alimentation
Alkoholfreie Getränke	0.872	101.6	101.6	100.4	100.4	101.1	101.1	98.8	98.8	-2.8	-2.3	Boissons non alcooliques
Alkoholische Getränke	1.889	100.8	100.8	101.8	101.8	101.0	101.0	99.5	99.5	-1.3	-1.5	Boissons alcooliques
Tabakwaren	1.579	98.3	98.3	100.6	100.6	100.7	100.7	101.7	101.7	3.4	0.9	Produits du tabac
Mahlzeiten in Gaststätten	3.700	99.2	99.2	100.2	100.2	100.4	100.4	100.5	100.5	1.3	0.2	Repas dans les restaurants et cafés
Getränke in Gaststätten	1.777	99.5	99.5	100.0	100.0	100.1	100.1	100.1	100.1	0.6	0.1	Boissons dans les restaurants et cafés

¹ Der Index wird seit dem Jahr 2000 jährlich neu gewichtet¹ A partir de l'année 2000, la pondération de l'indice est revue chaque année

Bundesamt für Statistik (BFS)

Office fédéral de la statistique (OFS)

6.15 Vergleich der Indexentwicklung Comparaison de l'évolution des indices

Index der Einkaufspreise für Produktionsmittel (EPI), der Produzentenpreise landwirtschaftlicher Erzeugnisse (PPI-L) und der Konsumentenpreise für Nahrungsmittel (LIK), Dezember 2025 = 100

Indice des prix d'achat des agents de production (IPA), des prix à la production des produits agricoles (IPP-A) et des prix à la consommation des denrées alimentaires (IPC), décembre 2025 = 100

	2024								2025			
	Mai	Jun	Jul	Aug	Sep	Okt	Nov	Dez	Jan	Feb	Mrz	Apr
	Mai	Jun	Jul	Aoû	Sep	Oct	Nov	Déc	Jan	Fév	Mar	Avr
EPI ~ IPA	100.8	100.5	100.6	100.3	100.0	99.9	100.0	100.0	100.7	100.8	100.8	100.8
PPI-L ~ IPP-A	97.5	99.2	101.0	101.3	102.7	102.3	101.1	101.3	101.7	100.8	100.8	100.5
LIK ~ IPC	103.0	103.5	104.4	104.0	103.9	103.1	102.0	101.0	101.1	101.0	100.9	100.8

	2025								2026			
	Mai	Jun	Jul	Aug	Sep	Okt	Nov	Dez	Jan	Feb	Mrz	Apr
	Mai	Jun	Jul	Aoû	Sep	Oct	Nov	Déc	Jan	Fév	Mar	Avr
EPI ~ IPA	100.3	100.1	100.2	100.3	100.1	100.0	100.1	100.0	100.0	100.1	100.9	102.6
PPI-L ~ IPP-A ¹	100.5	102.0	103.4	104.3	103.4	102.4	101.1	100.0	97.5	95.5	95.3	95.3
LIK ~ IPC	102.4	103.1	103.4	103.2	102.9	102.3	101.4	100.0	100.7	100.9	100.5	100.2

¹ Die Indices der zwei aktuellsten Monate sind provisorisch.

¹ Les indices des deux mois les plus actuels sont provisoires.

Indexentwicklung Évolution des indices

Dezember 2025 = 100 ~ Décembre 2025 = 100

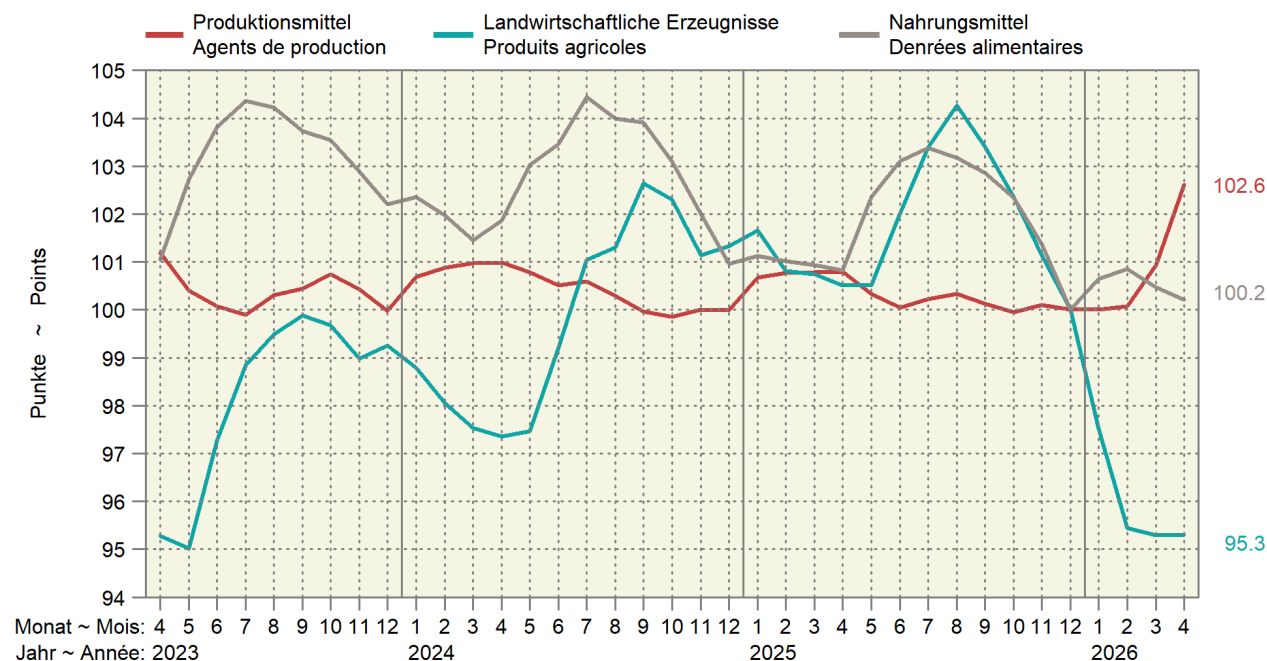

6.16 Kaufkraft landwirtschaftlicher Produkte im Verhältnis zu landwirtschaftlichen Produktionsmitteln Pouvoir d'achat des produits agricoles par rapport aux agents de production agricole

Verhältnis zwischen dem Produzentepreisindex Landwirtschaft und dem Einkaufspreisindex landw. Produktionsmittel, Dezember 2025 = 100. Die Indices der zwei aktuellsten Monate sind provisorisch.

Relation entre l'indice des prix à la production dans l'agriculture et l'indice des prix des agents de production agricoles, décembre 2025 = 100. Les indices des deux mois les plus actuels sont provisoires.

Jahre	Jan	Feb	Mrz	Apr	Mai	Jun	Jul	Aug	Sep	Okt	Nov	Dez	Jahresmittel
Années	Jan	Fév	Mar	Avr	Mai	Jun	Jul	Aoû	Sep	Oct	Nov	Déc	Moyenne annuelle
2022	100.2	97.8	95.8	95.6	95.9	96.2	97.9	95.9	97.2	97.5	95.9	97.0	96.9
2023	94.7	93.7	93.4	94.1	94.6	97.2	98.9	99.2	99.4	99.0	98.6	99.3	96.8
2024	98.1	97.2	96.6	96.4	96.7	98.7	100.4	101.0	102.7	102.4	101.1	101.3	99.4
2025	101.0	100.0	100.0	99.7	100.2	102.0	103.2	103.9	103.3	102.4	101.0	100.0	101.4
2026	97.5	95.4	94.4	92.9									

Agristat

Agristat

Kaufkraft landw. Produkte im Verhältnis zu den landw. Produktionsmitteln Pouvoir d'achat des produits agricoles par rapport aux agents de production agricole Dezember 2025 = 100 ~ Décembre 2025 = 100

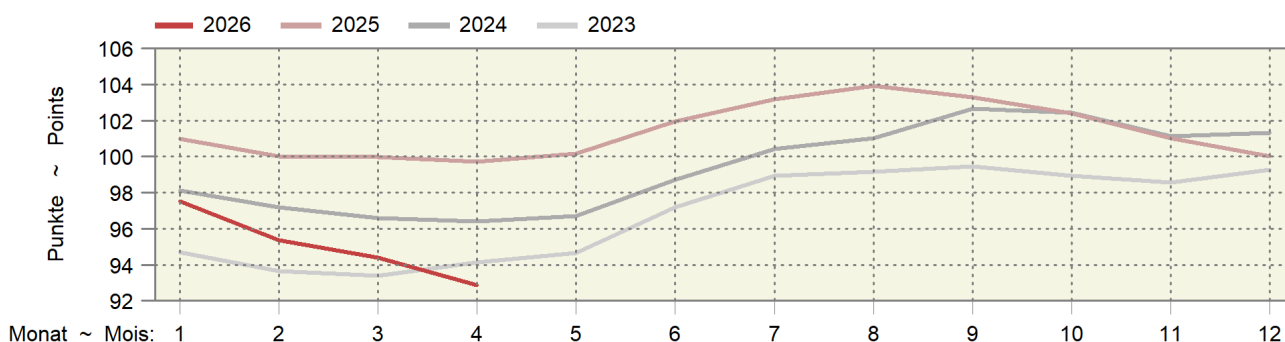

6.17 Kaufkraft landwirtschaftlicher Produkte im Verhältnis zu den Konsumentenpreisen Pouvoir d'achat des produits agricoles par rapport aux prix à la consommation

Verhältnis zwischen dem Produzentepreisindex Landwirtschaft und dem Landesindex der Konsumentenpreise, Dezember 2025 = 100. Die Indices der zwei aktuellsten Monate sind provisorisch.

Relation entre l'indice des prix à la production dans l'agriculture et l'indice des prix à la consommation, décembre 2025 = 100. Les indices des deux mois les plus actuels sont provisoires.

Jahre	Jan	Feb	Mrz	Apr	Mai	Jun	Jul	Aug	Sep	Okt	Nov	Dez	Jahresmittel
Années	Jan	Fév	Mar	Avr	Mai	Jun	Jul	Aoû	Sep	Oct	Nov	Déc	Moyenne annuelle
2022	99.6	97.5	96.4	97.7	98.4	99.0	100.6	99.0	101.0	101.0	99.7	100.0	99.2
2023	99.1	97.0	96.3	96.1	95.6	97.8	99.6	100.0	100.5	100.2	99.7	99.9	98.5
2024	99.3	97.9	97.4	96.9	96.8	98.5	100.5	100.8	102.4	102.2	101.1	101.4	99.6
2025	101.8	100.4	100.3	100.0	99.9	101.2	102.6	103.5	102.9	102.1	101.1	100.0	101.3
2026	97.6	94.9	94.5	94.3									

Agristat

Agristat

Kaufkraft landwirtschaftlicher Produkte im Verhältnis zu den Konsumentenpreisen Pouvoir d'achat des produits agricoles par rapport aux prix à la consommation Dezember 2025 = 100 ~ Décembre 2025 = 100

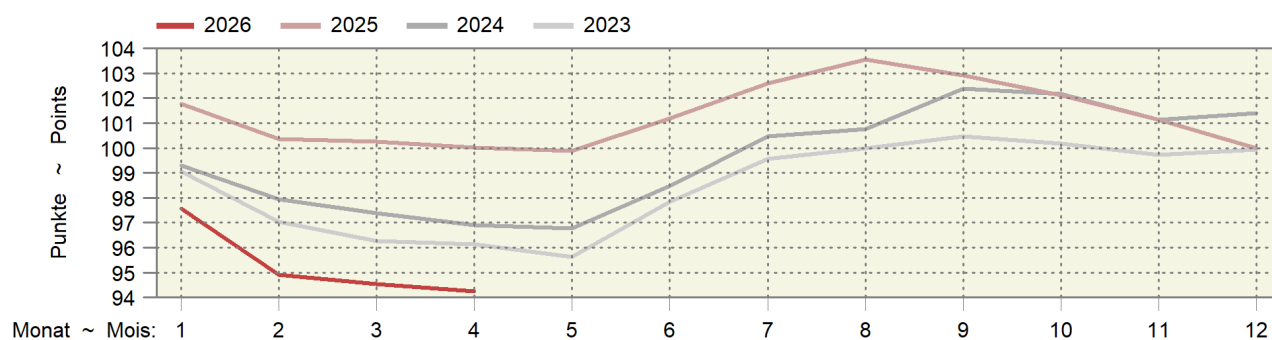

6.18 Produzenten- und Importpreisindex Indice des prix à la production et à l'importation

Dezember 2025 = 100 ~ Décembre 2025 = 100

Produktgruppen	Gewichtung 2025 Pondération 2025	2025				2026				Veränderung in % zum Variation en % par rapport à		Groupes de produits
		2025		2026		2025		2026		Vorjahr	Vormonat	
		April	Februar	März	April	Vorjahr	Vormonat					
		Avril	Februar	Mars	Avril	Année préc.	Mois préc.					
Produzentenpreisindex Total	100.0000	102.0	99.4	99.4	99.6	-2.4	0.2	Indice des prix à la production, total				
Landw. Produkte, inbegr. Gartenbau- und Baum- schulprodukte	1.6083	99.8	96.4	95.9	94.4	-5.4	-1.5	Produits agricoles, produits de pépinières et prod. horticoles inclus				
Nahrungs- und Futtermittel	8.1967	100.1	99.6	99.3	99.3	-0.9	0.0	Produits alimentaires et aliments fourragers				
Getränke	0.5532	99.9	100.0	102.3	102.3	2.4	-	Boissons				
Tabakwaren	0.1931	99.7	100.0	101.3	101.3	1.7	-	Tabacs				
Forstwirtschaftliche Produkte	0.0953	96.7	101.9	101.9	101.1	4.5	-0.8	Produits sylvicoles				
Holzprodukte	1.7391	99.1	99.9	99.9	100.0	0.9	0.1	Produits en bois				
Importpreisindex, Total	100.0000	103.4	99.7	100.0	102.4	-1.0	2.3	Indice des prix à l'importation, total				
Landwirtschaftliche Produkte	1.9815	104.9	105.7	103.4	102.6	-2.2	-0.7	Produits agricoles				
Nahrungs- und Futtermittel	3.6311	100.7	99.4	97.9	98.1	-2.6	0.1	Produits alimentaires et aliments fourragers				
Getränke	1.0178	101.7	100.0	99.5	99.5	-2.2	-	Boissons				
Holzprodukte	1.0432	98.7	99.7	99.7	99.7	1.0	-	Produits en bois				

Bundesamt für Statistik (BFS)

Office fédéral de la statistique (OFS)

Produzenten- und Importpreisindex

Indice des prix à la production et à l'importation

Produzentenpreisindex (PPI) und Importpreisindex (IPI), Dezember 2025 = 100

Indice des prix à la production (IPP) et indice des prix à l'importation (IPI), décembre 2025 = 100

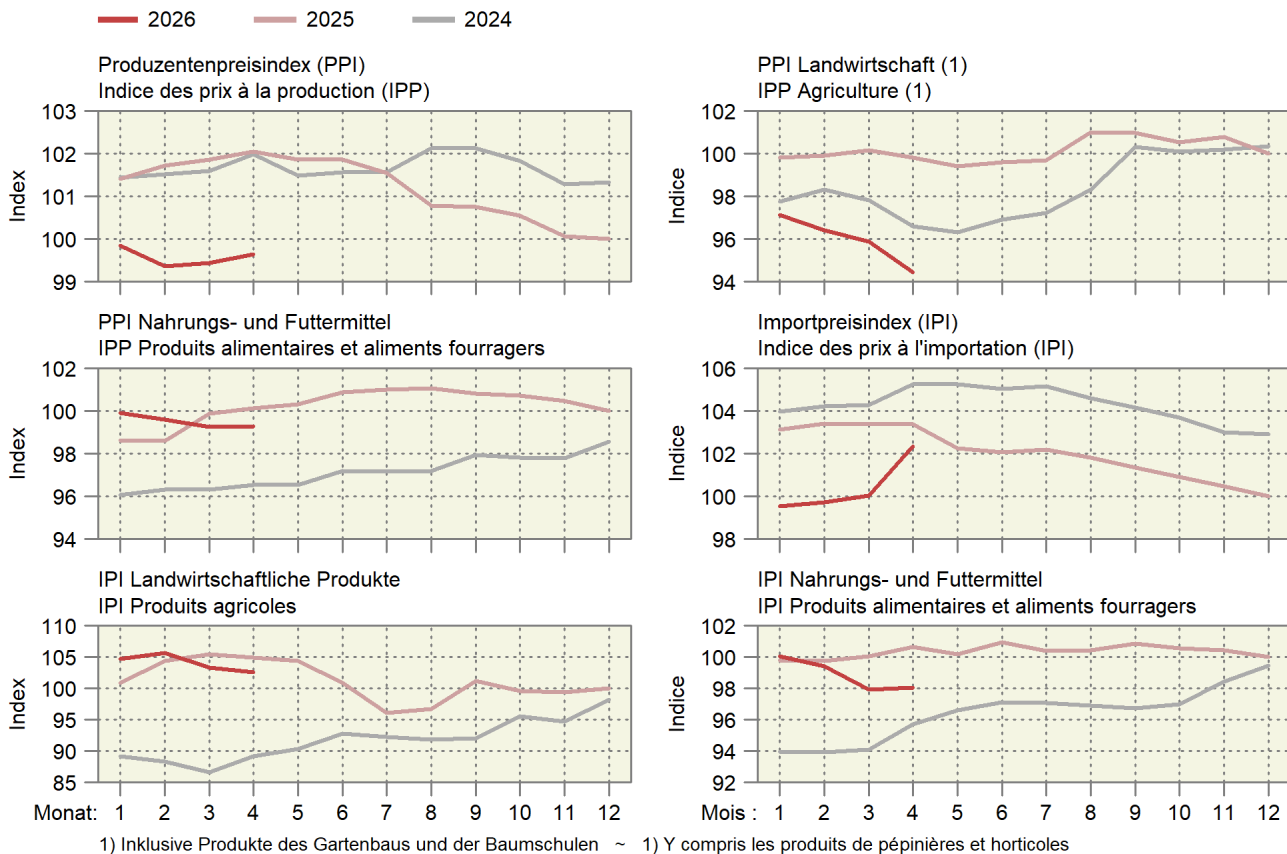

6.19 Internationale Preise für Milchprodukte Prix internationaux de produits laitiers

In CHF/kg ~ En CHF/kg

Produkte	2025					2026		Differenz in CHF zum		Produits
						Differenz in CHF par rapport à				
	Mai	Februar	März	April	Mai *	Vorjahr	Vormonat			
	Mai	Février	Mars	Avril	Mai *	Année préc.	Mois préc.			
Westeuropa										Europe de l'Ouest
Butter	5.76	4.15	4.64	4.17	4.55	-1.21	0.38			Beurre
Magermilchpulver	2.27	2.22	2.54	2.73	3.77	1.50	1.04			Poudre de lait écrémé
Vollmilchpulver	3.62	2.86	3.04	2.93	3.02	-0.60	0.09			Poudre de lait entier
Ozeanien										Océanie
Butter	6.48	4.57	5.37	4.98	4.69	-1.79	-0.29			Beurre
Magermilchpulver	2.45	2.25	2.63	2.82	2.96	0.51	0.15			Poudre de lait écrémé
Vollmilchpulver	3.58	2.75	2.94	2.90	2.98	-0.60	0.08			Poudre de lait entier

Schweizer Milchproduzenten (SMP)

Producteurs suisses de lait (PSL)

Preisentwicklung für Milchprodukte auf dem Weltmarkt
Évolution des prix de produits laitiers sur le marché mondial

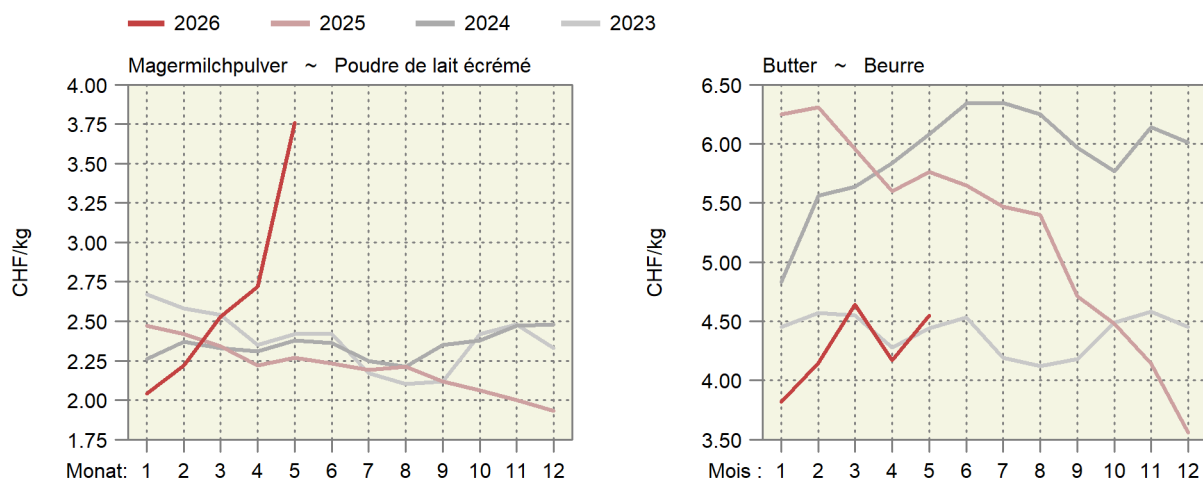

Entwicklung der Fett- und Eiweisspreise auf dem Weltmarkt
Évolution des prix de la graisse et de la protéine sur le marché mondial

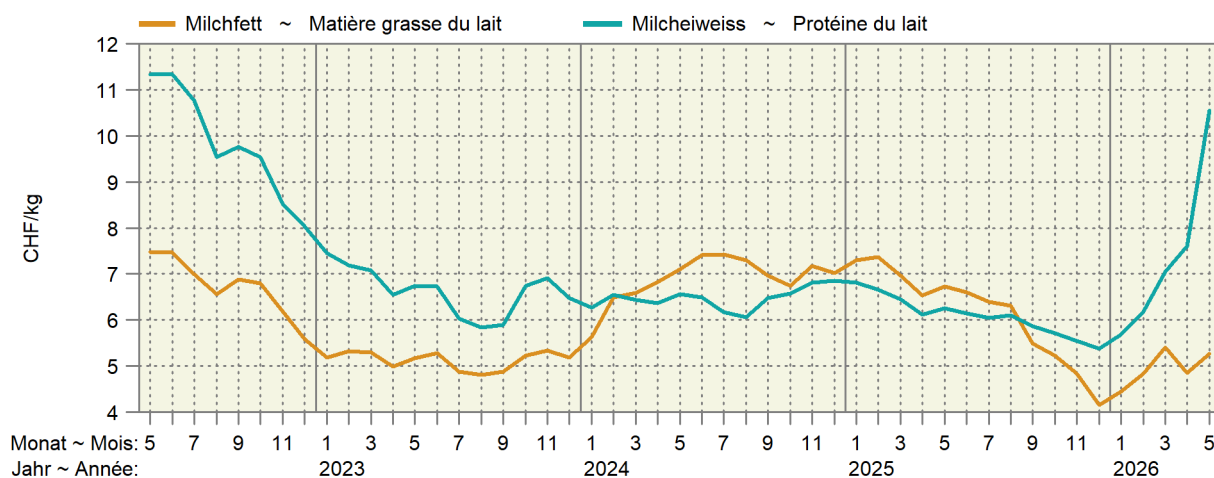

6.20 Preise von Schlachtvieh und Tränkekälbern in den Nachbarländern Prix du bétail de boucherie et des veaux à l'engrais dans les pays voisins

Euro-Preise umgerechnet in CHF pro kg SG oder pro Tier

Prix en euros transformés en CHF par kg PM ou par animal

Kategorie	Land	Klasse	2025	2026					Differenz in CHF zum			
Catégorie	Pays	Classe	Mai	März	April	Mai *					Différence en CHF par rapport à	
			Mai	Mars	Avril	Mai *			Vorjahr	Vormonat		
							Année préc.	Mois préc.				
Mastschweine (CHF/kg SG) ~ Porcs de boucherie (CHF/kg PM)												
	DE	E	1.99	1.59	1.65	1.57	-0.42	-0.08				
	FR	E	1.82	1.44	1.47	1.47	-0.36	-0.01				
	IT	R	2.20	1.74	1.87	1.86	-0.34	-0.00				
	AT	E	2.07	1.67	1.74	1.71	-0.36	-0.04				
Mastmuni (CHF/kg SG) ~ Taureaux (CHF/kg PM)												
	DE	R3 (T3)	6.49	6.65	6.39	5.82	-0.67	-0.57				
	FR	R3 (T3)	5.88	6.83	6.73	6.29	0.41	-0.44				
	IT	R3 (T3)	6.05	6.70	6.81	6.42	0.37	-0.39				
	AT	R3 (T3)	5.98	6.69	6.18	5.74	-0.24	-0.44				
Rinder (CHF/kg SG) ~ Génisses (CHF/kg PM)												
	DE	R3 (T3)	6.31	6.32	6.16	5.84	-0.48	-0.32				
	FR	R3 (T3)	5.91	6.98	6.97	6.72	0.81	-0.25				
	IT	R3 (T3)	6.47	7.43	7.10	7.25	0.79	0.16				
	AT	R3 (T3)	5.67	6.42	6.19	5.82	0.15	-0.38				
Kühe (CHF/kg SG) ~ Vaches (CHF/kg PM)												
	DE	O3 (A3)	5.78	5.59	5.58	5.46	-0.31	-0.12				
	FR	O3 (A3)	5.61	6.10	6.11	5.78	0.17	-0.33				
	IT	O3 (A3)	5.17	5.04	5.20	5.12	-0.05	-0.08				
	AT	O3 (A3)	5.20	5.29	5.21	5.03	-0.17	-0.18				
Schlachtkälber (CHF/kg SG) ~ Veaux de boucherie (CHF/kg PM)												
	DE	E-P (C-X)	6.39	7.10	6.83	6.32	-0.06	-0.50				
	FR	R (T)	7.53	8.69	8.66	8.24	0.71	-0.42				
	IT		6.72	7.44	7.40	7.19	0.47	-0.22				
	AT	E-P (C-X)	6.96	8.71	8.30	7.94	0.98	-0.35				
Tränkekälber männlich (CHF/Tier) ~ Veaux à l'engrais mâles (CHF/animal)												
	DE	Milchtyp ~ Type laitier	287	287	293	290	4	-3				
	FR	Milchtyp ~ Type laitier	237	252	261	283	46	23				
	IT	Milchtyp ~ Type laitier	229	235	271	297	68	26				
	AT	Milchtyp ~ Type laitier	207	296	286	315	109	30				
	DE	Masttyp ~ Type engraissement	405	464	456	454	50	-2				
	FR	Masttyp ~ Type engraissement	395	474	495	537	143	42				
	IT	Masttyp ~ Type engraissement	286	314	342	361	75	19				
	AT	Masttyp ~ Type engraissement	610	647	684	643	33	-40				
Schlachtlämmer (CHF/kg SG) ~ Agneaux de boucherie (CHF/kg PM)												
	DE		9.93	9.23	9.84	10.07	0.14	0.23				
	FR		9.81	9.35	9.74	9.62	-0.19	-0.13				
	IT		7.35	8.06	8.34	7.87	0.52	-0.47				
	AT		7.11	7.24	7.16	6.92	-0.19	-0.24				

Verschiedene Quellen

Sources diverses

Preise von Schlachtvieh in den Nachbarländern

Prix du bétail de boucherie dans les pays voisins

In CHF pro kg Schlachtgewicht (SG) ~ En CHF par kg de poids mort (PM)

Deutschland / Allemagne (orange), Frankreich / France (cyan), Italien / Italie (green), Österreich / Autriche (red)

Schweine ~ Porcs

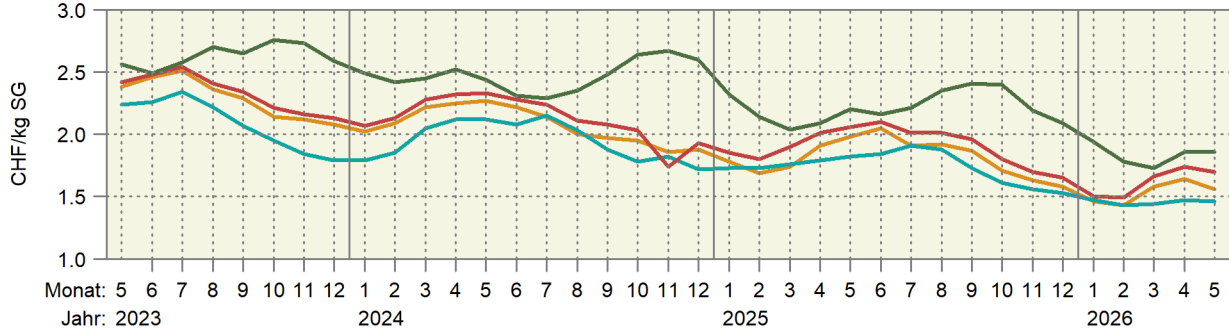

Muni ~ Taureaux

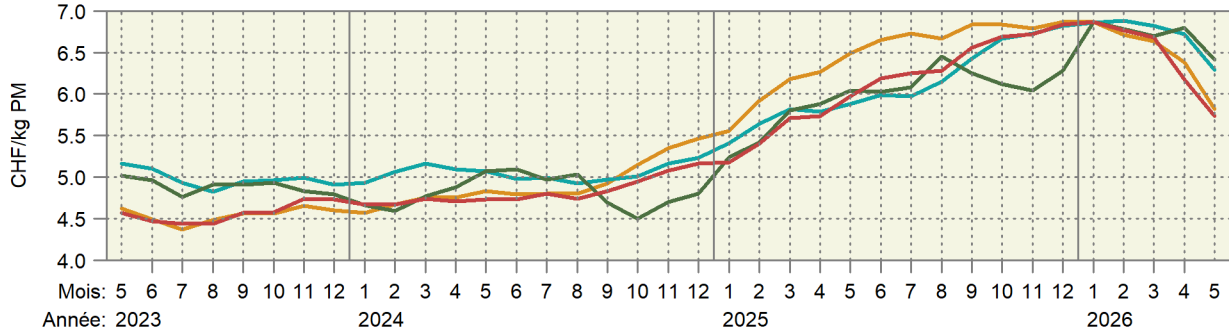

Kühe ~ Vaches

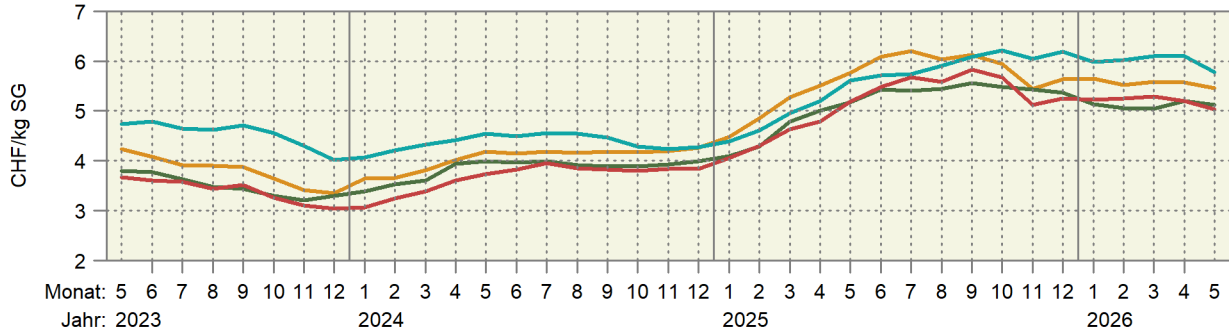

Schlachtkälber ~ Veaux de boucherie

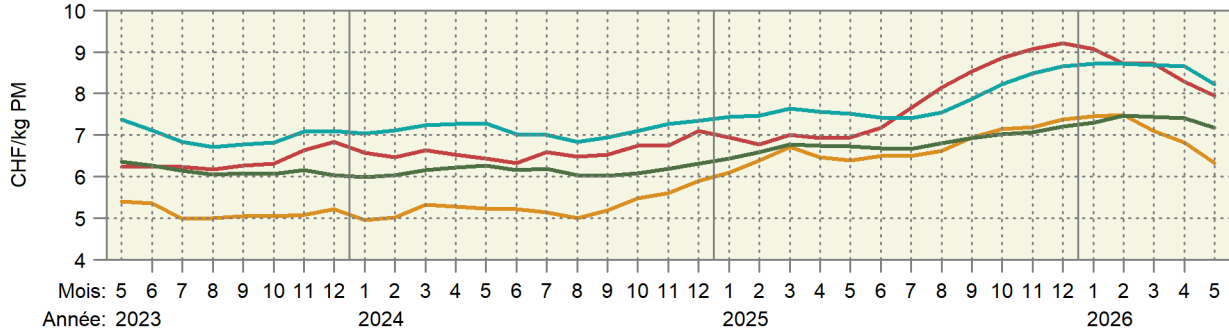

Schlachtlämmer ~ Agneaux de boucherie

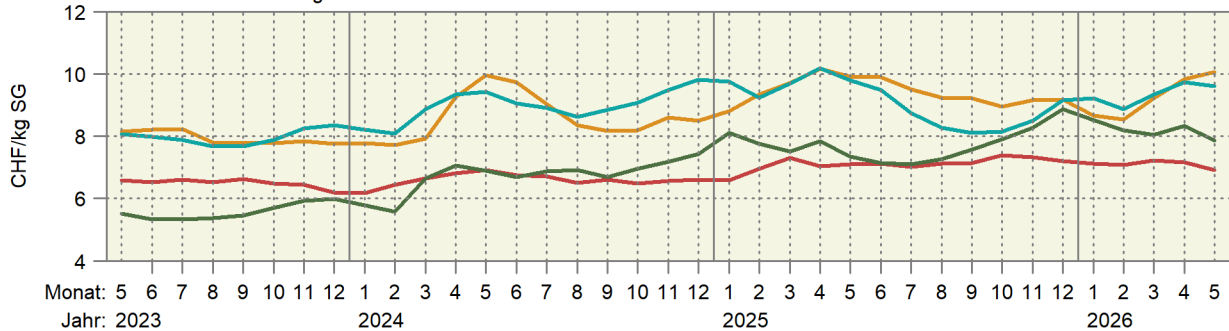

6.21 Weltmarktpreise Prix sur le marché mondial

Internationale Preise der Weltbank (WB), der Börse Chicago (C) und der Börse New York (NY), Preise in CHF/Tonne (Rohöl in CHF/1000 Liter, Gas in CHF/mmBTU bzw. CHF/26,4 Kubikmeter)

Prix internationaux de la Banque Mondiale (WB), de la bourse Chicago (C) et de la bourse New York (NY), prix en CHF/tonne (pétrole brut en CHF/1000 Liter, gaz en CHF/mmBTU c'est-à-dire CHF/26,4 mètres cubes)

Produkte	Quelle Source	2025		2026		Differenz in CHF zum		Produits
		Mai	März	April	Mai	Différence en CHF par rapport à		
		Mai	Mars	Avril	Mai	Vorjahr Année préc.	Vormonat Mois préc.	
Rindvieh	C	3 906	4 069	4 321	4 371	414.94	252.37	Bovins
Rindfleisch	WB	5 417	6 215	6 434	6 337	1 016.81	218.42	Viande de bœuf
Mastrinder	C	5 489	6 460	6 462	6 230	972.79	2.46	Bovins à l'engrais
Schweine	C	1 763	1 635	1 600	1 617	-163.05	-34.53	Porcs
Geflügelfleisch	WB	1 476	1 306	1 377	1 458	-98.55	71.34	Viande de poulet
Weizen	C	163	171	176	185	12.62	4.90	Blé
Weichweizen SRW USA	WB	183	195	194	203	10.53	-0.65	Blé tendre SRW USA
Reis Thailand 5 %	WB	357	300	317	345	-40.18	17.43	Riz Thaïlande 5 %
Mais	C	147	142	141	143	-6.00	-0.64	Maïs
Mais	WB	169	167	168	169	0.36	2.07	Maïs
Sojabohnen	C	323	341	340	345	22.32	3.98	Soja
Sojabohnen	WB	343	372	364	372	28.23	-0.16	Soja
Sojamehl	WB	297	318	327	330	32.95	12.13	Farine de soja
Kaffee Arabica	WB	7 272	5 799	5 746	5 447	-1 825.37	-352.00	Café Arabica
Kaffee Robusta	WB	4 345	3 069	2 857	2 876	-1 468.83	-192.34	Café Robusta
Kaffee (CSCE)	NY	6 824	5 122	5 107	4 764	-2 059.94	-358.61	Café (CSCE)
Tee	WB	2 504	2 116	2 227	2 367	-137.41	250.28	Thé
Kakao	WB	7 455	2 549	2 676	3 260	-4 194.32	710.96	Cacao
Kakao	NY	8 229	2 524	2 668	3 259	-4 969.77	734.96	Cacao
Bananen USA	WB	904	952	905	878	-26.08	-74.28	Bananes USA
Orangen	WB	1 144	763	748	721	-423.29	-42.19	Oranges
Kokosöl	WB	2 294	1 848	1 835	1 759	-535.61	-89.57	Huile de coco
Erdnussöl	WB	1 088	984	984	980	-108.70	-3.88	Huile d'arachides
Palmöl	WB	753	872	902	893	140.81	21.12	Huile de palme
Palmkernöl	WB	1 661	2 025	2 052	1 894	232.93	-131.55	Huile de noix de palmiers
Sojaöl	WB	964	1 175	1 294	1 391	426.87	216.51	Huile de soja
Rapsöl	WB	1 029	1 026	1 058	1 154	124.87	128.11	Huile de colza
Sonnenblumenöl	WB	1 002	1 153	1 169	1 179	177.79	26.81	Huile de tournesol
Zucker	WB	323	260	252	266	-56.93	6.81	Sucre
Zucker Nr. 11 (CSCE)	NY	323	253	249	255	-67.53	2.46	Sucre n° 11 (CSCE)
Fischmehl	WB	1 379	1 445	1 532	1 602	223.06	157.47	Farine de poisson
Harnstoff	WB	325	571	674	604	278.79	32.92	Urée
Rohphosphat	WB	126	120	120	120	-6.94	-0.47	Phosphate brut
Diammoniumphosphat	WB	555	518	571	603	48.16	85.15	Phosphate diammonique
Triplesuperphosphat	WB	449	439	518	559	110.16	120.03	Triple superphosphate
Kaliumchlorid	WB	301	299	316	317	16.81	17.92	Chlorure de potassium
Kautschuk TSR20	WB	1 816	1 880	1 976	2 108	292.21	227.70	Caoutchouc TSR20
Rohöl	WB	327	473	514	495	167.77	22.04	Pétrole brut
Kohle Australien	WB	87	109	103	107	20.68	-1.79	Charbon d'Australie
Gas Europa	WB	9.67	14.09	12.13	12.67	3.00	-1.42	Gaz Europe

Weltbank; Börse Chicago; Börse New York

Banque Mondiale; Bourse de Chicago; Bourse de New York

Entwicklung der Weltmarktpreise, Teil 1

Évolution des prix sur le marché mondial, 1ère partie

In CHF pro Tonne; oben rechts: Änderung in Prozent im letzten Monat gegenüber dem Vorjahr

En CHF par tonne ; à droite en haut : changement en pour cent au dernier mois par rapport à l'année précédente

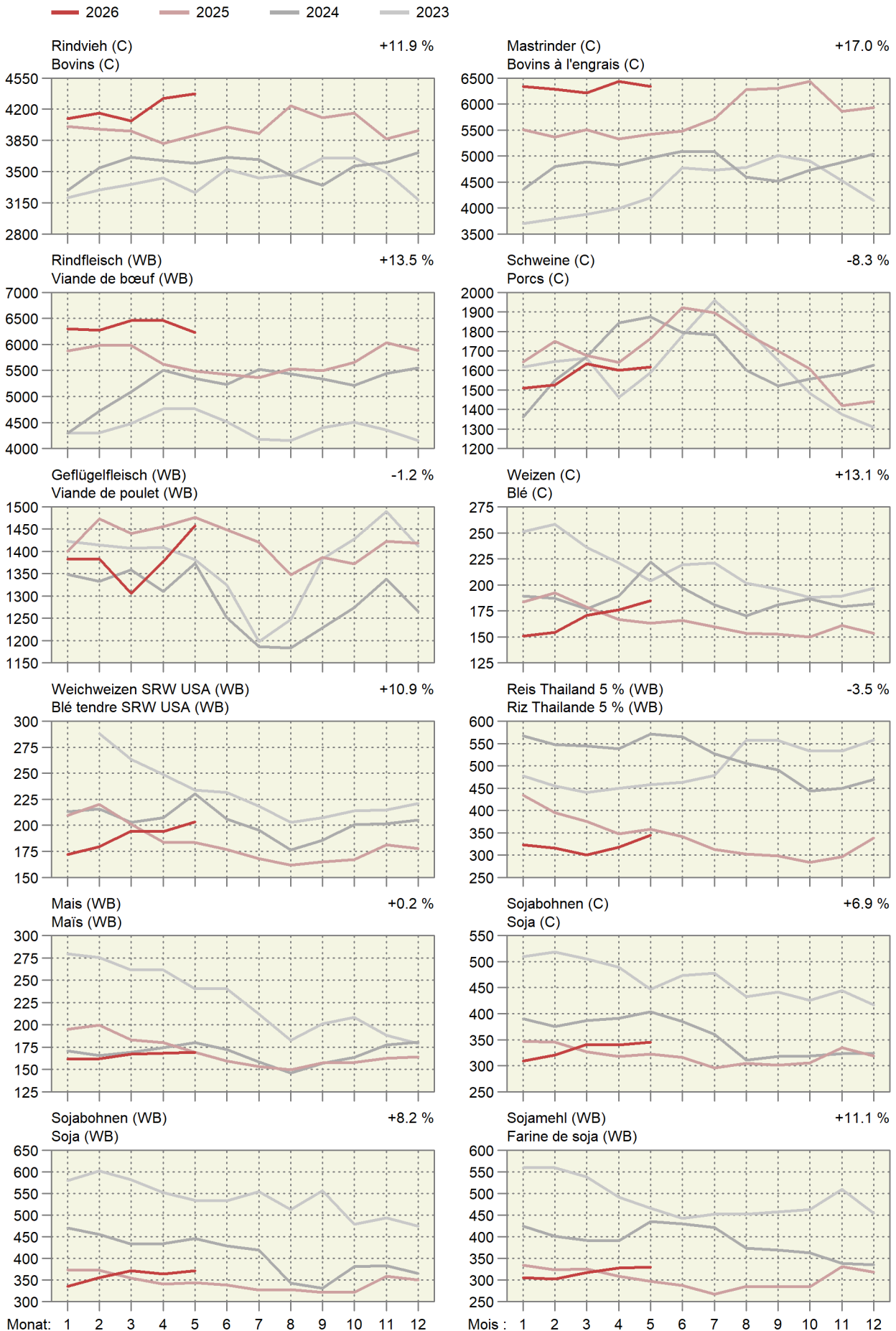

Entwicklung der Weltmarktpreise, Teil 2

Évolution des prix sur le marché mondial, 2ème partie

In CHF pro Tonne; oben rechts: Änderung in Prozent im letzten Monat gegenüber dem Vorjahr

En CHF par tonne ; à droite en haut : changement en pour cent au dernier mois par rapport à l'année précédente

2026 2025 2024 2023

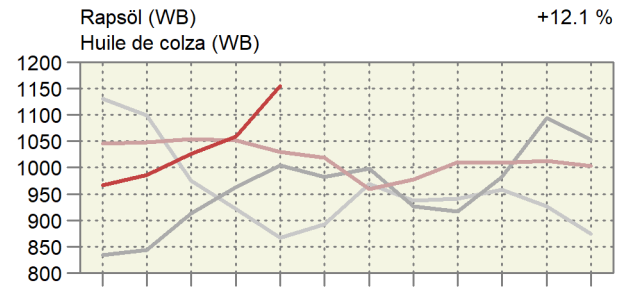
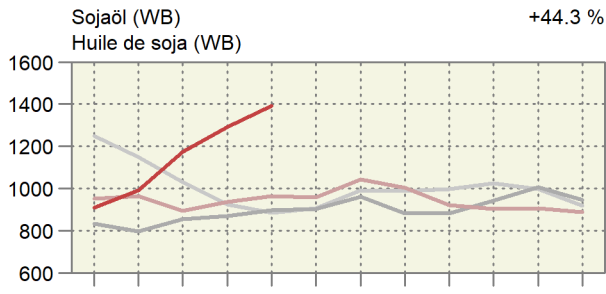
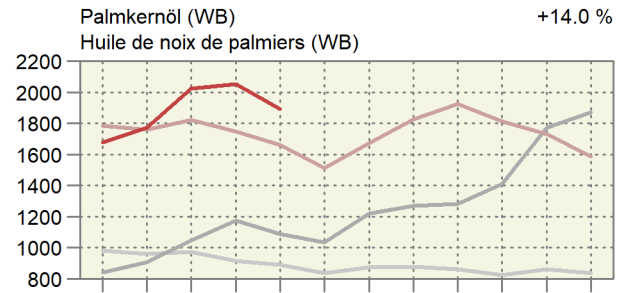
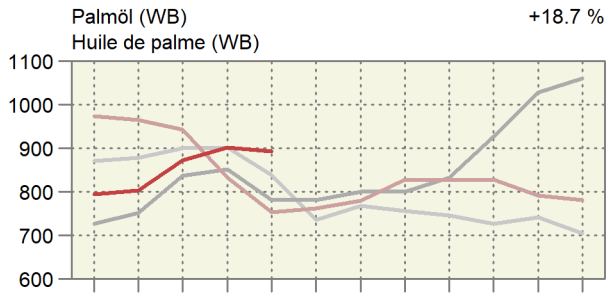
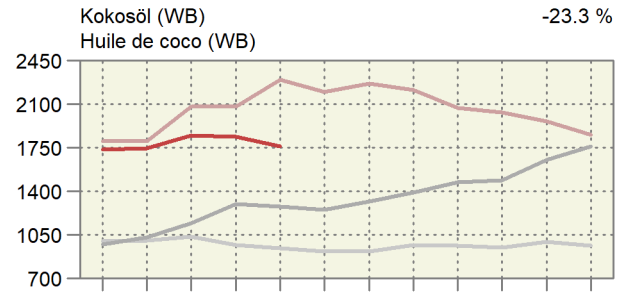
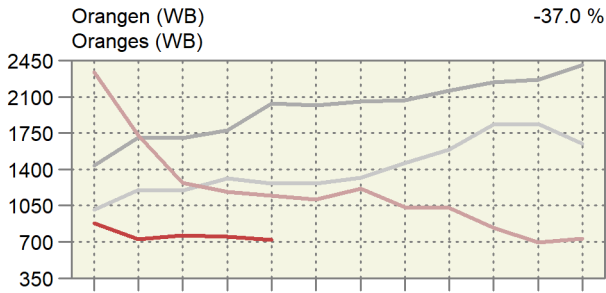
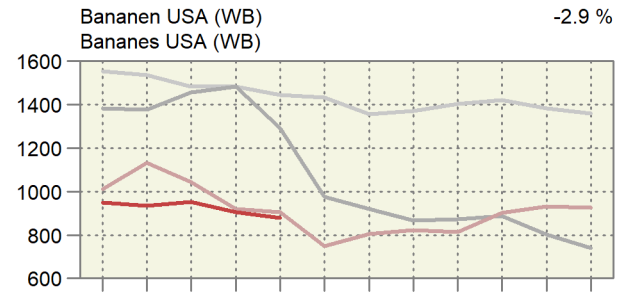
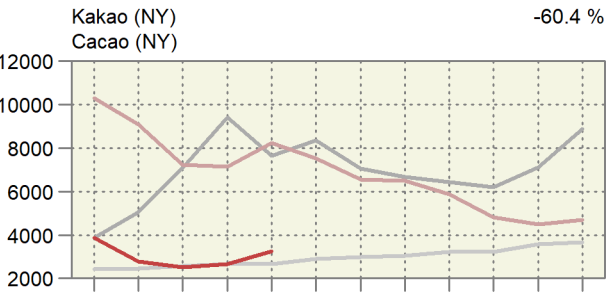
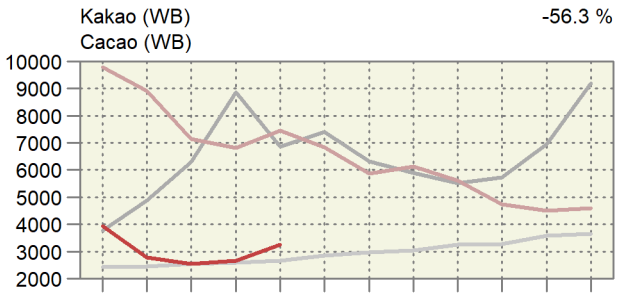
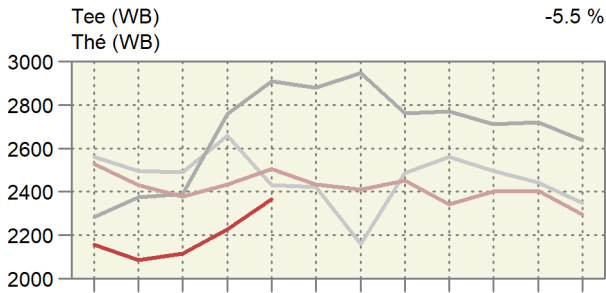
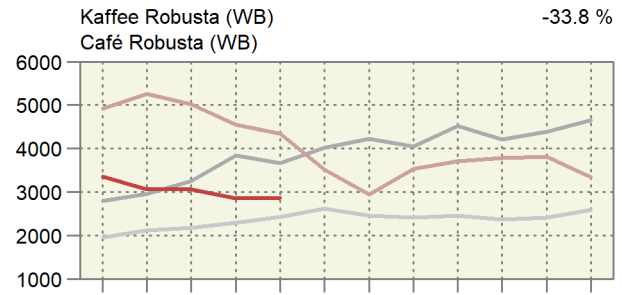
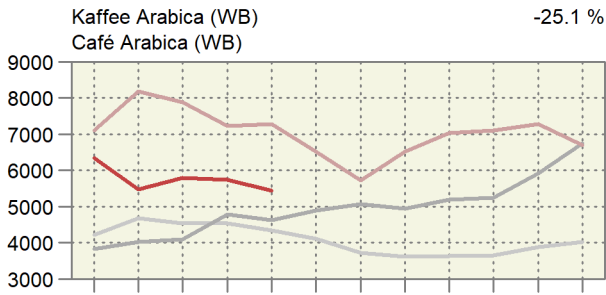

Monat: 1 2 3 4 5 6 7 8 9 10 11 12

Mois : 1 2 3 4 5 6 7 8 9 10 11 12

Entwicklung der Weltmarktpreise, Teil 3

Évolution des prix sur le marché mondial, 3ème partie

In CHF pro Tonne; oben rechts: Änderung in Prozent im letzten Monat gegenüber dem Vorjahr

En CHF par tonne ; à droite en haut : changement en pour cent au dernier mois par rapport à l'année précédente

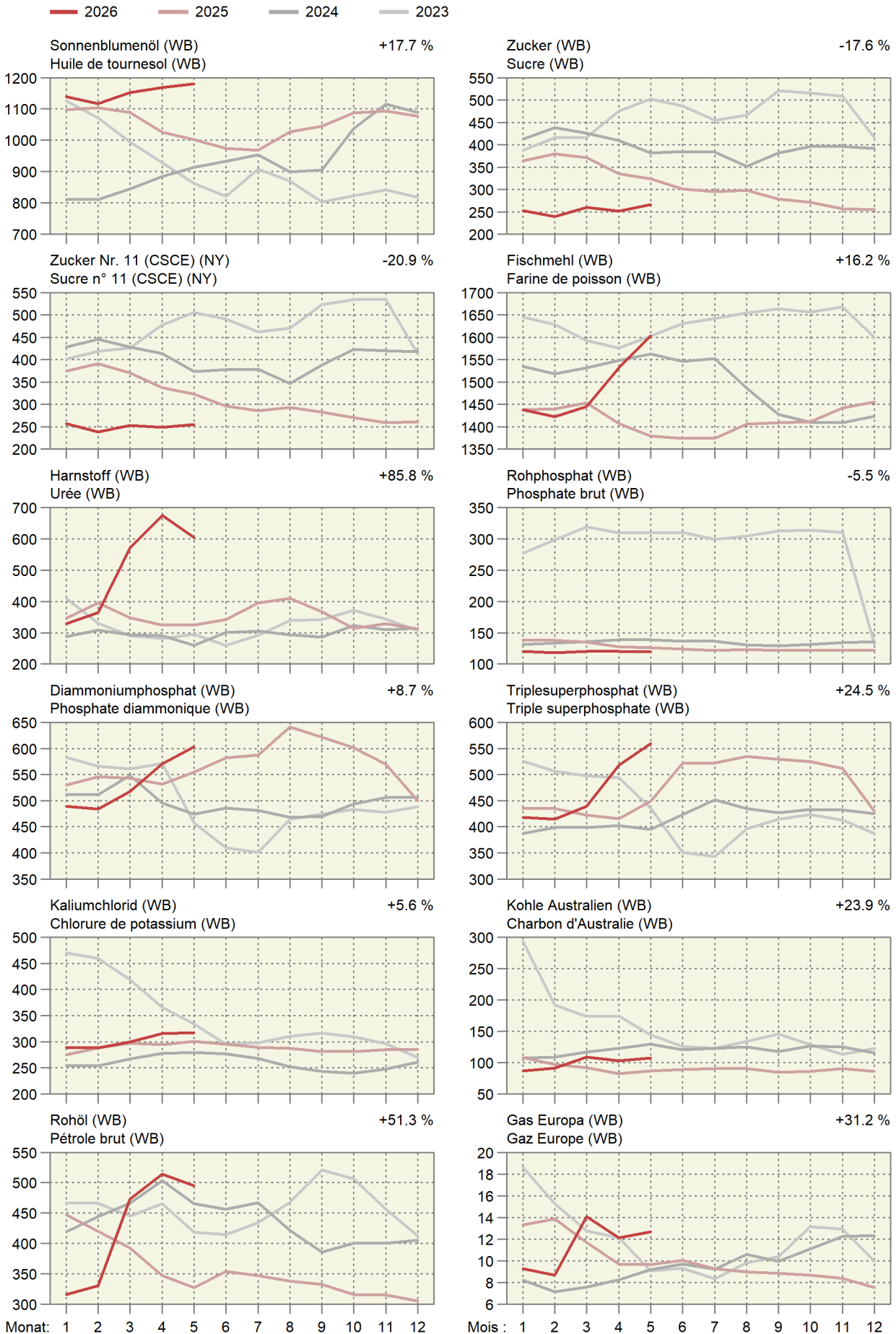

7. Diverses ~ Divers

7.1 Verarbeitung von Getreide zur menschlichen Ernährung Transformation de céréales pour l'alimentation humaine

Nur Meldungen von Mitgliedern des Dachverbands Schweizerischer Müller (DSM); in Tonnen ; Veränderung zum Vorjahr in Prozent (%)

Contenant uniquement des indications des membres de la Fédération des meuniers suisses (FMS) ; en tonnes ; variation en pourcentage (%) par rapport à l'année précédente

	Jahr ~ Année					
	2020	2023	2024	2025	%	
Getreide, Körner (ohne Hartweizen)	474 065	447 391	450 207	445 034	-1.1	Céréales, grains (sans blé dur)
Inlandgetreide	414 731	375 723	370 789	327 461	-11.7	Céréales indigènes
Weizen konventionell	242 765	214 391	203 768	165 160	-18.9	Blé conventionnel
Weizen IP	124 356	119 095	120 345	120 773	0.4	Blé IPS
Weizen Bio	25 036	22 477	25 543	20 857	-18.3	Blé Bio
Roggen	8 186	7 042	7 131	6 567	-7.9	Seigle
Dinkel (ohne Spelz)	14 126	12 542	13 745	13 943	1.4	Épeautre (sans balle)
Andere	262	177	257	162	-37.1	Autres
Auslandgetreide	59 335	71 668	79 417	117 573	48.0	Céréales étrangères
Weizen	49 889	61 079	68 959	105 176	52.5	Blé
Roggen	753	1 065	677	1 157	70.9	Seigle
Andere	8 692	9 523	9 781	11 240	14.9	Autres
Getreide, Mahlprodukte	374 692	352 169	355 962	346 286	-2.7	Céréales, farine produite
Weissmehl	225 672	209 424	209 392	201 894	-3.6	Farine blanche
Halbweissmehl	89 644	87 758	85 330	85 026	-0.4	Farine mi-blanche
Ruchmehl	24 495	23 499	27 532	27 463	-0.3	Farine bise
Spezialmehl	34 881	31 487	33 708	31 904	-5.4	Farine spéciale
Hartweizen, Körner	43 959	55 362	57 189	53 893	-5.8	Blé dur, grains
Hartweizen, Dunstausstoss	27 995	38 654	40 464	36 678	-9.4	Blé dur, Produits de la mouture
Teigwarendunst	26 074	37 336	38 979	35 230	-9.6	Fin finot pour la prod. de pâtes alimentaires
Kochgriess	1 521	1 000	1 157	1 177	1.7	Semoule
Spezialprodukte	399	318	328	271	-17.2	Produits spéciaux

Dachverband Schweizerischer Müller (DSM)

Fédération des meuniers suisses (FMS)

7.2 Verkaufswert tierischer Erzeugnisse im Monat April Valeur de vente de produits d'origine animale au mois de avril

Berechnung ohne Eigenverbrauch ~ Calcul sans auto-consommation

Erzeugnisse	Einheit Unité	Verkaufsmenge			Verkaufswert je Mengeneinheit CHF ohne MwSt.			Verkaufswert, tausend CHF ohne MwSt.			Produits
		Quantité vendue			Valeur de vente par unité de mesure, CHF hors TVA			Valeur de vente, milliers de CHF hors TVA			
		2025	2026 *	%	2025	2026 *	%	2025	2026 *	%	
Nutzvieh- export	St. ~ Pce	10	28	...	2 819	4 287	52.1	28	120	...	Export. de bétail de rente
Schlachttiere											Animaux de bouch.
Grossvieh	St. ~ Pce	32 214	33 204	3.1	3 052	3 203	4.9	98 318	106 349	8.2	Gros bétail
Kälber	St. ~ Pce	15 703	16 438	4.7	1 865	1 867	0.1	29 284	30 694	4.8	Veaux
Schweine	St. ~ Pce	186 827	184 226	-1.4	426	323	-24.2	79 680	59 581	-25.2	Porcs
Schafe	St. ~ Pce	22 724	17 777	-21.8	308	288	-6.6	6 996	5 115	-26.9	Moutons
Geflügel ¹	t LG ~ t PV	14 141	14 723	4.1	2 657	2 698	1.5	37 580	39 722	5.7	Volaille ¹
Total								251 858	241 460	-4.1	Total
Milch	t	311 736	713	660	-7.4	222 247	Lait
Eier	1000 St. ~ Pce	96 785	94 489	-2.4	339	351	3.4	32 849	33 153	0.9	Œufs

¹ Poulet, Truten

¹ Poulets, dindes

Bundesamt für Landwirtschaft (BLW); Bundesamt für Zoll und Grenzsicherheit (BAZG);
Proviande; weitere Quellen; Berechnungen durch Agristat

Office fédéral de l'agriculture (OFAG); Office fédéral de la douane et de la sécurité des
frontières (OFDF); Proviande; autres sources; calculs par Agristat

Verkaufswert tierischer Erzeugnisse nach Monat Valeur de vente de produits d'origine animale par mois In Millionen CHF ~ En millions de CHF

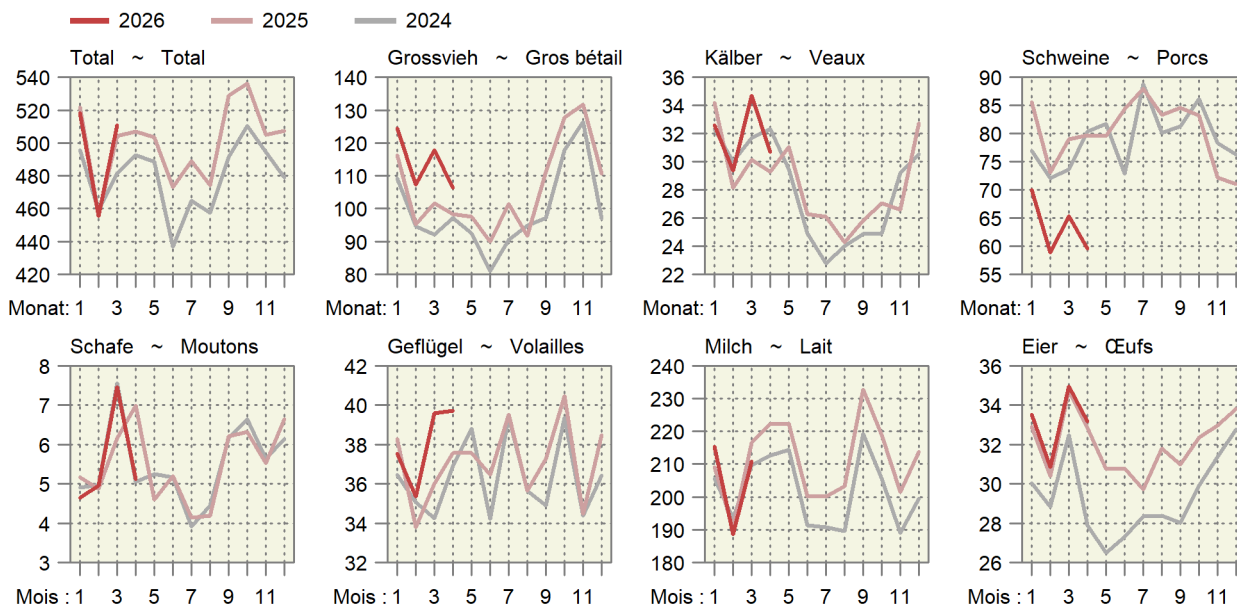

7.3 Verkaufswert tierischer Erzeugnisse nach Monaten Valeur de vente de produits d'origine animale par mois

Berechnungen ohne Eigenverbrauch in Millionen CHF, ohne MwSt. ~ Calcul sans auto-consommation en millions de CHF, hors TVA

Jahr Monat	Nutztvieh- ausfuhr	Schlachttiere ~ Animaux de boucherie					Milch Lait	Eier Œufs	Total	
		Grossvieh Gros bétail	Kälber Veaux	Schweine Porcs	Schafe Moutons	Geflügel ¹ Volaille ¹				
Année Mois	Exportations de bétail de rente									
2025	Jan	0.0	116.2	34.2	85.6	5.2	38.3	209.2	32.9	521.6
	Fév	0.0	95.2	28.1	73.1	4.9	33.8	190.7	30.4	456.2
	Mar	0.0	101.7	30.2	79.0	6.2	36.0	216.5	34.0	503.5
	Avr	0.0	98.3	29.3	79.7	7.0	37.6	222.2	32.1	506.2
	Mai	0.2	97.5	31.0	79.5	4.6	37.6	222.3	30.8	503.5
	Jun	0.0	89.9	26.3	84.3	5.2	36.5	200.2	30.8	473.2
	Jul	0.1	101.4	26.1	88.0	4.1	39.5	200.2	29.7	489.2
	Août	-	91.8	24.3	83.3	4.2	35.6	203.4	31.8	474.4
	Sep	0.0	111.2	25.8	84.6	6.2	37.3	232.7	31.0	528.8
	Oct	0.0	127.9	27.1	83.2	6.3	40.5	218.9	32.4	536.2
	Nov	0.0	131.6	26.6	72.2	5.5	34.5	201.6	33.0	505.0
	Dez	0.1	110.6	32.7	71.1	6.6	38.5	213.7	33.8	507.2
	Année	0.6	1 273.3	341.7	963.6	66.0	445.6	2 531.5	382.6	6 005.0
2026 *	Jan	0.0	124.5	32.6	70.1	4.6	37.5	215.4	33.5	518.3
	Feb	0.0	107.4	29.4	58.9	5.0	35.4	188.7	30.9	455.6
	Mrz	0.0	117.8	34.7	65.4	7.5	39.6	210.9	34.9	510.8
	Apr	0.1	106.3	30.7	59.6	5.1	39.7	...	33.2	...
Jan - Apr 2025		0.1	411.5	121.8	317.4	23.2	145.7	838.5	130.9	1 989.1
Jan - apr 2026 *		0.2	456.1	127.3	253.9	22.2	152.2	...	132.5	...

¹ Poulet, Truten

¹ Poulets, dindes

Bundesamt für Landwirtschaft (BLW); Bundesamt für Zoll und Grenzsicherheit (BAZG);
Proviande; weitere Quellen; Berechnungen durch Agristat

Office fédéral de l'agriculture (OFAG); Office fédéral de la douane et de la sécurité des
frontières (OFDF); Proviande; autres sources; calculs par Agristat

Verkaufswert tierischer Erzeugnisse kumuliert über 12 Monate Valeur de vente de produits d'origine animale cumulées sur 12 mois

Über 12 Monate kumulierte Werte in Millionen CHF ~ Valeurs cumulées sur 12 mois en millions de CHF

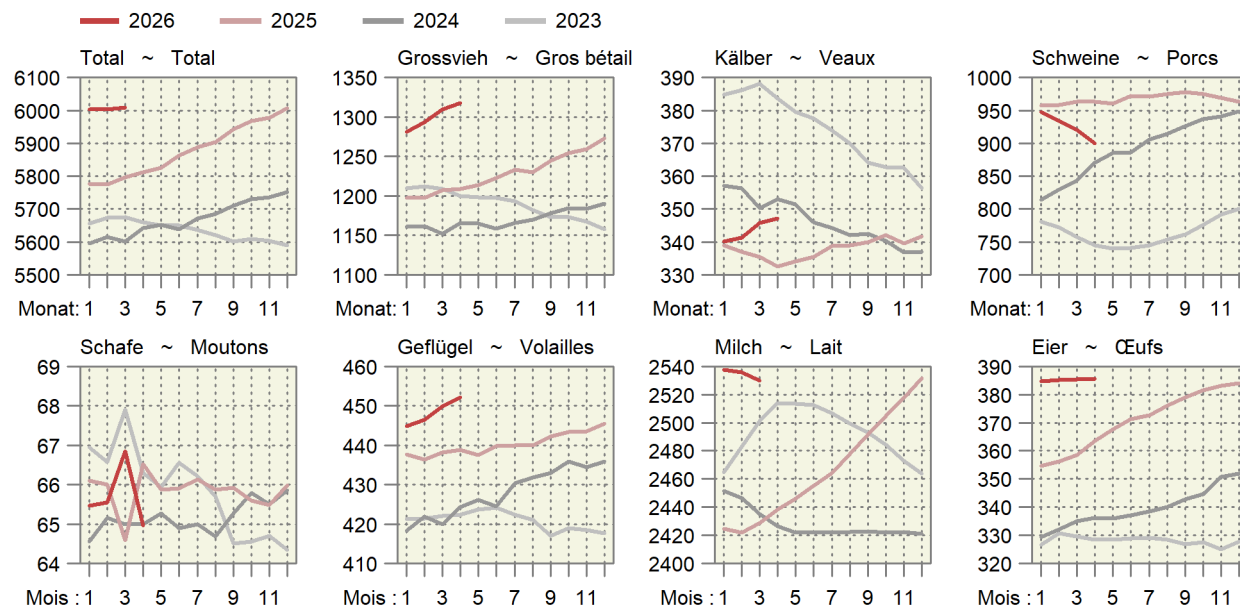

7.4 Monatliche Umsätze im Detailhandel Chiffres d'affaires mensuels dans le commerce de détail

Entwicklung auf der Basis der kalender- und saisonbereinigten Umsätze, 2021 = 100.

Évolution sur la base des chiffres d'affaires corrigés des effets calendaires et des variations saisonnières, 2021 = 100.

Monat ~ Mois	Nominal							Real ~ Réel						
	Jahr ~ Année							Jahr ~ Année						
	2020	2021	2022	2023	2024	2025	2026	2020	2021	2022	2023	2024	2025	2026
Nahrungsmittel, Getränke, Tabak ~ Denrées alimentaires, boissons et tabac														
Jan ~ Jan	91.6	102.6	97.2	99.2	99.6	100.0	100.2	91.2	102.2	97.8	95.1	93.7	94.6	94.7
Feb ~ Fév	95.7	101.8	98.0	99.8	100.1	100.0	99.2	95.2	101.8	98.5	95.0	94.4	94.8	93.8
Mrz ~ Mar	100.4	106.6	98.0	99.6	100.1	100.2	99.4	99.2	106.7	97.7	94.2	94.6	94.8	94.0
Apr ~ Avr	96.1	106.6	97.4	97.3	99.3	99.8	99.9	94.3	106.0	96.8	92.3	93.3	94.2	94.6
Mai ~ Mai	108.3	103.0	96.8	100.8	99.7	98.7		106.6	103.1	95.6	95.4	94.1	93.1	
Jun ~ Jun	101.2	97.2	97.2	101.9	98.1	101.1		99.0	97.4	95.7	96.0	92.5	95.1	
Jul ~ Jul	101.9	96.2	96.5	99.0	101.3	100.3		100.3	96.3	95.0	93.2	95.3	94.4	
Aug ~ Aoû	99.3	96.1	98.0	99.6	101.8	100.3		98.1	95.6	95.4	93.8	95.7	94.5	
Sep ~ Sep	97.5	95.8	98.1	99.8	100.2	101.2		96.0	95.7	95.4	94.0	94.0	95.4	
Okt ~ Oct	102.0	97.7	97.9	99.4	100.2	99.9		101.0	98.4	95.1	93.9	94.7	94.5	
Nov ~ Nov	100.7	98.8	98.4	99.0	100.6	99.3		100.0	99.2	95.2	93.3	95.2	93.9	
Dez ~ Déc	106.1	97.4	95.2	97.5	99.7	100.5		105.3	97.7	92.0	91.6	94.3	95.3	
Non Food ~ Produits non alimentaires														
Jan ~ Jan	98.1	88.9	103.0	102.9	104.2	107.2	105.1	97.1	88.4	102.3	100.2	102.2	107.1	106.4
Feb ~ Fév	96.8	75.6	101.9	104.5	104.2	104.9	105.9	96.1	75.5	100.8	101.8	102.7	105.0	107.7
Mrz ~ Mar	78.7	111.6	104.3	104.8	102.1	105.0	106.0	77.9	111.3	103.1	102.1	101.1	105.3	107.6
Apr ~ Avr	60.1	108.1	103.6	101.5	104.1	104.5	105.5	60.0	108.2	102.2	99.0	103.0	104.8	107.5
Mai ~ Mai	96.8	103.7	105.6	104.4	103.7	103.9		96.9	103.8	104.1	102.0	102.9	104.6	
Jun ~ Jun	99.6	101.4	103.4	105.7	100.6	105.8		100.0	101.5	102.0	103.3	100.4	106.5	
Jul ~ Jul	98.7	98.1	103.9	102.8	103.3	106.2		99.0	98.5	102.6	100.5	103.2	106.9	
Aug ~ Aoû	98.0	100.9	104.7	103.2	103.7	105.2		98.2	101.6	103.5	101.1	103.7	106.1	
Sep ~ Sep	97.4	100.6	105.3	101.0	103.1	106.1		98.2	101.5	104.4	99.5	103.7	107.4	
Okt ~ Oct	101.0	104.4	103.9	102.3	103.7	106.5		100.4	103.8	101.6	99.8	103.4	107.8	
Nov ~ Nov	96.8	103.8	104.5	103.9	103.3	106.3		96.4	103.3	101.9	101.9	102.6	107.7	
Dez ~ Déc	98.5	103.1	103.5	103.3	103.9	106.8		98.5	102.6	101.0	101.0	103.8	108.4	

Bundesamt für Statistik (BFS),
Detailhandelsumsatzstatistik

Office fédéral de la statistique (OFS),
Statistique des chiffres d'affaires du commerce de détail

Umsätze im Detailhandel

Chiffres d'affaires dans le commerce de détail

Kalender- und saisonbereinigte Entwicklung, 2021 = 100

Évolution corrigée des effets calendaires et des variations saisonnières, 2021 = 100

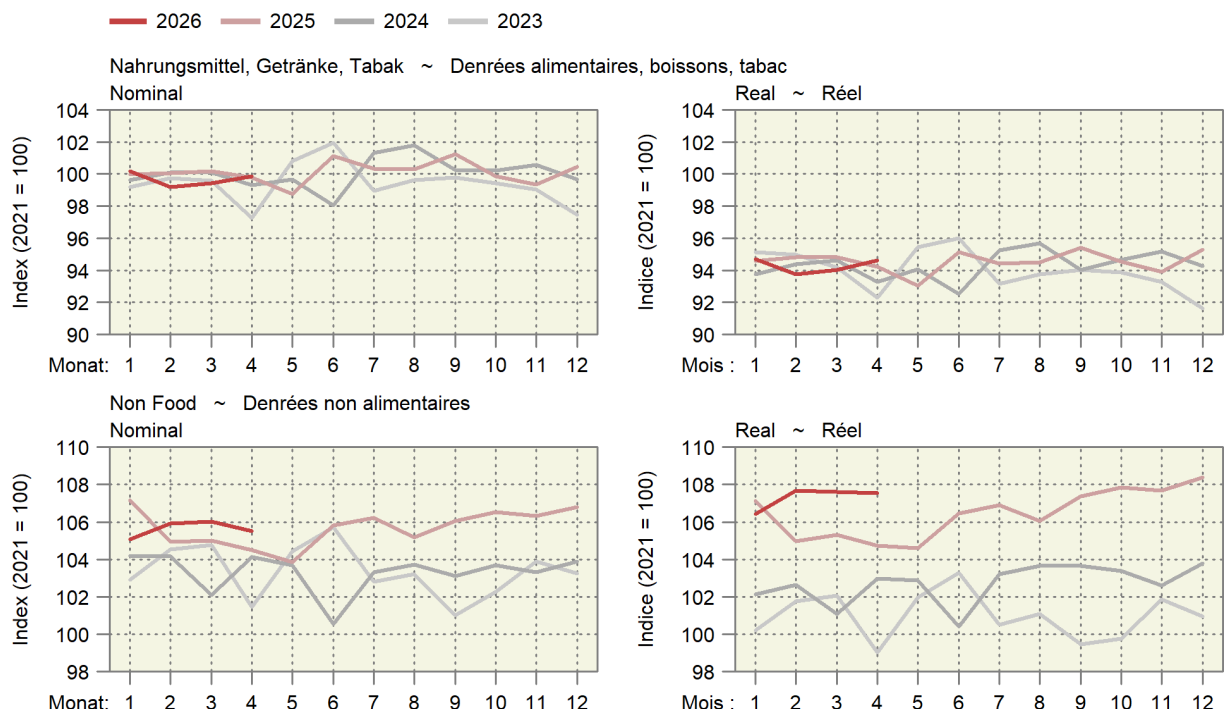

Impressum

Herausgeber: Schweizer Bauernverband
Agristat
Laurstrasse 10
5201 Brugg
056 462 53 26

Übersetzungen: Agristat, SBV Übersetzungen,
externe Übersetzungsdienste

Erscheinungsweise: monatlich, 12 Ausgaben
AGRISTAT - statistisches Monatsheft

Redaktoren und Redaktorinnen

1. Grundlagen: Daniel Erdin, Lena Obrist
2. Pflanzenbau: Michele Guastalla, Lena Obrist,
Flora Zourek, Martin Frei
3. Milchwirtschaft: Lena Obrist, Daniel Erdin
4. Viehwirtschaft: Federica Ciulla, Daniel Erdin
5. Aussenhandel: Federica Ciulla
6. Preise: Federica Ciulla, Daniel Erdin
Michele Guastalla, Bettina Abplanalp
7. Diverses: Federica Ciulla, Daniel Erdin, Martin Frei
Layout: Rahel Suter (Hauptverantwortung),
Nejna Gothuey

Falls Sie keine Ausgabe verpassen wollen, können Sie ein Mail an die Adresse info@agristat.ch mit dem Betreff «AGRISTAT-Infomail» schicken. Bei Fragen oder Anregungen zur Publikation erreichen Sie das Redaktionssteam mit einem Mail an dieselbe Adresse.

Titelphoto: Jucker Farm AG

Copyright: Agristat
Alle Tabellen dürfen mit Verweis auf die Publikation und die angegebenen Quellen ohne Einschränkungen publiziert werden.

Sie finden weitere Publikationen unter www.agristat.ch

- Grafiken: Mehr als 180 Grafiken in deutscher, französischer, italienischer und englischer Sprache zur Landwirtschaftsstatistik
- AGRISTAT Aktuell: Die Leitartikel der aktuellen und der früheren AGRISTAT-Ausgaben
- Statistische Erhebungen und Schätzungen: Das statistische Jahrbuch der Schweizer Landwirtschaft mit einem Archiv zurück bis ins Jahr 1922
- Milchstatistik der Schweiz: Alles zum Thema Milch mit einem Archiv bis zurück ins Jahr 1917

Impressum

Editeur : Union Suisse des Paysans
Agristat
Laurstrasse 10
5201 Brugg
056 462 53 26

Traductions : Agristat, USP Traductions,
services de traduction externes

Mode de parution : mensuel, 12 numéros
AGRISTAT - Cahier statistique mensuel

Rédacteurs et rédactrices

1. Données de base : Daniel Erdin, Lena Obrist
2. Production végétale : Michele Guastalla, Lena Obrist,
Flora Zourek, Martin Frei
3. Économie laitière : Lena Obrist, Daniel Erdin
4. Production animale : Federica Ciulla, Daniel Erdin
5. Commerce extérieur : Federica Ciulla
6. Prix : Federica Ciulla, Daniel Erdin
Michele Guastalla, Bettina Abplanalp
7. Divers : Federica Ciulla, Daniel Erdin, Martin Frei
Mise en page : Rahel Suter (responsabilité principale),
Nejna Gothuey

Si vous ne voulez pas manquer des éditions, vous pouvez envoyer un message à l'adresse info@agristat.ch avec l'objet « AGRISTAT-Infomail ». Si vous avez des questions ou des suggestions concernant notre publication, vous atteignez l'équipe de rédaction avec un message à la même adresse.

Page de couverture : Jucker Farm AG

Droits d'auteur : Agristat
Tous les tableaux peuvent être publiés sans restriction avec l'indication de la publication et des sources mentionnées.

Vous trouverez d'autres publications sous www.agristat.ch

- Graphiques : Plus de 180 graphiques en langue française, allemande, italienne et anglaise, concernant la statistique agricole
- AGRISTAT Actuel : Les éditoriaux de l'édition actuelle et des éditions précédentes
- Statistiques et évaluations : L'annuaire statistique de l'agriculture suisse avec une archive débutant en 1922
- Statistique laitière : Les données essentielles de la branche laitières suisse avec un archive débutant en 1917