2026

AGRISTAT 26-10

Statistisches Monatsheft
Cahier statistique mensuel

10.11.26



agristat

Inhaltsverzeichnis ~ Table des matières

Kapitel ~ Chapitre	*Tabelle ~ Tableau*		*Seite ~ Page*
1. Grundlagen Données de bases	1.1	Witterung nach Dekaden Conditions atmosphériques par décade	7
	1.2	Witterung im Mittelland Conditions atmosphériques du plateau suisse	9
	1.3	Lufttemperatur in Bodennähe und Bodentemperatur Température de l'air à proximité du sol et température du sol	11
	1.4	Hagel: Anzahl Schadenmeldungen nach Kantonen, Monaten und Jahren Grêle : nombre d'annonces de dégâts par cantons, mois et années	12
	1.5	Hagelschäden: Schadenmeldungen und Schadentage Dégâts de grêle : annonces et jours de dégâts	12
	1.6	Elementarschäden: Schadenmeldungen und Schadentage Dégâts élémentaires : annonces et jours de dégâts	13
	1.7	Bestand der erwerbstätigen nicht ständigen ausländischen Wohnbevölkerung Effectif des personnes actives occupées de la population résidante non permanente étrangère	14
2. Pflanzenbau Production végétale	2.1	Für den Anbau verfügbare Pflanzkartoffeln Plants de pommes de terre disponibles pour la culture	15
	2.2	Lieferung konventioneller Zuckerrüben an die Zuckerfabriken Livraison de betteraves sucrières conventionnelles aux sucreries	16
	2.3	Produktion von Frischgemüse: Menge Production de légumes frais : Quantité	17
	2.4	Produktion von Frischgemüse: Preise Production de légumes frais : Prix	18
	2.5	Verarbeitung von Mostobst durch die Mostereien Transformation des fruits à cidre par les cidreries	19
3. Milchwirtschaft Économie laitière	3.1	Inland-Milchanlieferung Livraisons de lait indigène	21
	3.2	Verwertung der Milchanlieferungen Mise en valeur des livraisons de lait	22
	3.3	Produktion von Konsummilch nach Milchsorten Production de lait de consommation par catégorie	24
	3.4	Produktion von Käse Production de fromage	25
	3.5	Produktion von Konsumrahm Production de crème de consommation	26
	3.6	Produktion, Aussenhandel, Lager und Verkäufe von Butter Production, commerce extérieur, stocks et ventes de beurre	26
	3.7	Fett- und Eiweissgehalt der Verkehrsmilch Teneur en matière grasse et protéines du lait commercialisé	27
	3.8	Qualitätskontrolle der Milch Contrôle de la qualité du lait	27
4. Viehwirtschaft Production animale	4.1	Angaben aus der Tierverkehrsdatenbank für Rindvieh Indications de la banque de données sur le trafic des animaux pour bovins	30
	4.2	Rindviehbestand nach Alter und Geschlecht Effectif bovin selon âge et sexe	31
	4.3	Schlachtviehmärkte der Proviande Marchés du bétail de boucherie de Proviande	32
	4.4	Provisorische Schlachtviehstatistik des inländischen Gross- und Kleinviehs Statistique provisoire du gros et petit bétail de boucherie indigène	33
	4.5	Durchschnittsgewichte der Schlachtkörper inländischer Schlachttiere Poids moyens des carcasses du bétail de boucherie indigène	36
	4.6	Fleischproduktion aus kontrollierten Schlachtungen von inländischem Gross- und Kleinvieh Production de viande des abattages contrôlés de gros et de petit bétail indigène	38
	4.7	Fleisch von Gross- und Kleinvieh, verkaufsfertig Viande de gros et de petit bétail, prête à la vente	39
	4.8	Schlachtgeflügelproduktion, monatlich erfasste Mengen Production de volaille de boucherie, quantité relevée mensuellement	42
	4.9	Produktion, Einfuhr, Ausfuhr und Verbrauch von Geflügelfleisch Production, importations, exportations et consommation de viande de volaille	43
	4.10	Produktion und Einfuhr von Eiern Production et importation d'œufs	44
	4.11	Produktion von Küken, mutmasslicher Anfall von Junghennen Production de poussins, production estimée de poulettes	45

Kapitel ~ Chapitre	*Tabelle ~ Tableau*		*Seite ~ Page*
5. Aussenhandel Commerce extérieur	5.1	Einfuhr von Getreide und Getreideprodukten Importations de céréales et de produits à base de céréales	47
	5.2	Einfuhr von Gemüse Importations de légumes	48
	5.2	Einfuhr von Gemüse Importations de légumes	49
	5.3	Einfuhr von Früchten und Nüssen Importations de fruits et de noix	50
	5.4	Einfuhr von Gemüse-, Fruchtzubereitungen und Getränken Importations de préparations de légumes, de préparations de fruits et de boissons	52
	5.5	Einfuhr und Ausfuhr von lebenden Pflanzen und Blumen Importations et exportations de plantes vivantes et de fleurs	53
	5.6	Bilanz des Aussenhandels mit Milchprodukten nach Zollkapitel Balance commerciale des produits laitiers par chapitre douanier	55
	5.7	Aussenhandel mit Käse Commerce extérieur du fromage	56
	5.8	Käseeinfuhr nach Sorten Importations de fromages par variété	57
	5.9	Käseausfuhr nach Sorten Exportations de fromage par variété	58
	5.10	Einfuhr landwirtschaftlicher Produkte nach Zollkapitel Importations de produits agricoles par chapitre douanier	59
	5.11	Ausfuhr landwirtschaftlicher Produkte nach Zollkapitel Exportations de produits agricoles par chapitre douanier	60
	5.12	Einfuhr von Futtermitteln Importations d'aliments pour animaux	64
	5.13	Einfuhr von Saatgut Importations de semences	66
	5.14	Einfuhr von Dünger Importations d'engrais	67
	5.15	Einfuhrwert von Maschinen und Geräten Valeur d'importation de machines et d'équipements	67
	5.16	Einfuhr von Produktionsmitteln Importations d'agents de production	68
6. Preise ~ Prix	6.1	Realisierte Bruttopreise an Nutzviehauktionen Prix bruts réalisés lors de mises de bétail	70
	6.2	Realisierte Schlachtviehpreise für Rindvieh Prix réalisés du bétail bovin de boucherie	71
	6.3	Realisierte Schlachtviehpreise für Kälber und Natura-Beef Prix réalisés des veaux de boucherie et des Natura-Beef	72
	6.4	Preise für Tränkekälber Prix pour des veaux d'engrais	73
	6.5	Preise für Jager und Schlachtschweine Prix des gorets et des porcs de boucherie	74
	6.6	Preise für Lämmer und Schafe Prix pour agneaux et moutons	75
	6.7	Produzentenmilchpreis Prix du lait à la production	76
	6.8	Produzentenpreisindex Landwirtschaft Indice des prix à la production dans l'agriculture	77
	6.9	Rohholzpreise Prix du bois brut	80
	6.10	Einkaufspreise einiger landwirtschaftlicher Produktionsmittel Prix d'achat de divers agents de production agricole	81
	6.11	Einkaufspreisindex landwirtschaftlicher Produktionsmittel Indice des prix d'achat des agents de production agricole	82
	6.12	Index der Preise landwirtschaftlicher Produktionsfaktoren Indice des prix de facteurs de la production agricole	85
	6.13	Landesindex der Konsumentenpreise Indice des prix à la consommation	86
	6.14	Vergleich der Indexentwicklung Comparaison de l'évolution des indices	87
	6.15	Kaufkraft landwirtschaftlicher Produkte im Verhältnis zu landwirtschaftlichen Produktionsmitteln Pouvoir d'achat des produits agricoles par rapport aux agents de production agricole	88
	6.16	Kaufkraft landwirtschaftlicher Produkte im Verhältnis zu den Konsumentenpreisen Pouvoir d'achat des produits agricoles par rapport aux prix à la consommation	88
	6.17	Produzenten- und Importpreisindex Indice des prix à la production et à l'importation	89
	6.18	Internationale Preise für Milchprodukte Prix internationaux de produits laitiers	90

Kapitel ~ Chapitre	*Tabelle ~ Tableau*		*Seite ~ Page*
	6.19	Preise von Schlachtvieh und Tränkekälbern in den Nachbarländern Prix du bétail de boucherie et des veaux à l'engrais dans les pays voisins	91
	6.20	Weltmarktpreise Prix sur le marché mondial	93
7. Diverses Divers	7.1	Verkaufswert tierischer Erzeugnisse im Monat September Valeur de vente de produits d'origine animale au mois de septembre	97
	7.2	Verkaufswert tierischer Erzeugnisse nach Monaten Valeur de vente de produits d'origine animale par mois	98
	7.3	Monatliche Umsätze im Detailhandel Chiffres d'affaires mensuels dans le commerce de détail	99
Impressum			100

Zeichenerklärung

Ein Strich (-) anstelle einer Zahl bedeutet, dass nichts vorkommt (absolut Null).

Eine Null (0 oder 0,0 usw.) bedeutet eine Grösse, die kleiner ist als die Hälfte der verwendeten Einheit (jedoch grösser als absolut Null).

Drei Punkte (...) anstelle einer Zahl bedeuten, dass diese nicht erhältlich oder ohne Bedeutung ist oder aus anderen Gründen weggelassen wurde. Falls eine Veränderung in Prozent ≤ -100% oder ≥ 100% ist, wird sie ebenfalls durch drei Punkte (...) ersetzt.

Ein Asterisk bzw. Sternchen (*) bedeutet, dass die betreffenden Zahlen provisorisch sind und später durch definitive, in der Regel genauere Werte ersetzt werden. Im Kapitel 5, Aussenhandel, sind alle Werte bis im Mai des folgenden Jahres provisorisch. In den Tabellen werden diese Werte nicht als provisorisch markiert.

Ein doppelter Asterisk bzw. zwei Sternchen (**) bedeuten, dass es sich bei den angegebenen Zahlen um eine Schätzung handelt.

Rundung: Im Allgemeinen wird ohne Rücksicht auf die Endsumme auf- bzw. abgerundet. Bei Differenzen zwischen addierten Teilsummen und Gesamtsumme werden die Einzelwerte also nicht angepasst.

Die Tilde (~) trennt deutschsprachige und entsprechende französischsprachige Textteile.

Explications des signes

Un tiret (-) au lieu d'un chiffre, signifie que rien se passe (zéro absolu).

Un zéro (0 ou 0,0 etc.) correspond à une grandeur inférieure à la moitié de l'unité utilisée (bien que supérieure au zéro absolu).

Trois points (...) au lieu d'un chiffre, signifient que les données ne sont pas disponibles ou sont sans importance, voir qu'elles peuvent être laissées de côté pour d'autres raisons. Si une variation en pour cent est ≤ -100% ou ≥ 100%, elle est également remplacée par trois points (...).

Un astérisque respectivement une petite étoile (*) signifie que les indications respectives sont provisoires et seront remplacées plus tard par des indications définitives, en général plus précises. Dans le chapitre 5, commerce extérieur, toutes les valeurs sont provisoires jusqu'au mois de mai de l'année suivante. Dans les tableaux, ces valeurs ne sont pas marquées comme provisoires.

Un astérisque double resp. deux petites étoiles (**) signifient que les chiffres indiqués sont des estimations.

Chiffres arrondis : En général, les chiffres sont arrondis à la valeur supérieure ou inférieure, ce qui peut avoir comme conséquence que la somme des chiffres arrondis diffère du total.

Le tilde (~) sépare des textes en langue allemande des textes correspondants en langue française.

Abkürzungen

Bd	Bund
CHF	Schweizer Franken
g	Gramm
ha	Hektare (100 a bzw. 10 000 m^2)
J	Joule = 0.239 cal
kg	Kilogramm
kJ	Kilojoule (1000 J) = 0.239 kcal
l	Liter
LG	Lebendgewicht
m^3	Kubikmeter
MAV	Milchäquivalent (nach Fett- und Eiweissgehalt)
MJ	Megajoule (1000 Kilojoule)
MwSt.	Mehrwertsteuer
NWR	Nachwachsende Rohstoffe
Prod.	Produkt
QM	Qualitätsmanagement Schweizer Fleisch
Rp.	Rappen
SG	Schlachtgewicht
St.	Stück
t	Tonne (1000 kg)
TJ	Terajoule (1000 Gigajoule)
VFF	verkaufsfertiges Fleisch
VM	Vollmilch
VMA	Vollmilchäquivalent (nach Energiegehalt: 2800 kJ/kg Milch)

Abréviations

AQ	Assurance Qualité Viande Suisse
bt	botte
CHF	franc suisse
ct.	centimes
ELE	équivalent en lait entier (selon la teneur en énergie: 2800 kJ/kg de lait)
EVL	équivalent-lait (selon la teneur en graisse et protéine)
g	gramme
ha	hectare (100 a resp. 10 000 m^2)
J	joule = 0.239 cal
kg	kilogramme
kJ	kilojoule (1000 J) = 0.239 kcal
l	litre
LE	Lait entier
m^3	mètre cube
MJ	mégajoule (1000 kilojoule)
MPR	Matières premières renouvelables
pce	pièce
PM	poids mort
Prod.	Produit
PV	poids vif
t	tonne (1000 kg)
TJ	térajoule (1000 gigajoule)
TVA	taxe sur la valeur ajoutée
VPV	viande prête à la vente

1. Grundlagen ~ Données de bases

Die durchschnittliche Temperatur lag im Oktober 2026 gemäss der vorläufigen Monatsbilanz um 1,4 Grad über dem Wert der Referenzperiode 1991–2020. Die Niederschläge blieben verbreitet unterdurchschnittlich. Im Jura und in der Region Basel fiel hingegen mehr Regen als üblich. Besonders ausgeprägt waren die Niederschlagsdefizite in Teilen Graubündens, im Wallis und auf der Alpensüdseite. Die Niederschläge der ersten beiden Oktoberdekaden führten an den meisten aufgeführten Stationen wieder zu einer positiven Wasserbilanz (Tabelle 1.1). Nach den anhaltenden Defiziten der Vormonate bedeutet dies erst eine begrenzte Entspannung: Im Mittelland hatte sich von April bis September ein kumuliertes Wasserdefizit von 338 mm ergeben (Tabelle 1.2). Im September kamen mit 52 Meldungen vergleichsweise wenige Hagelschäden hinzu. Mit insgesamt 5565 Schadenmeldungen bis Ende September liegt die Zahl jedoch weiterhin über jener der drei vorhergehenden Jahre und um 44,4 % über dem Vorjahreswert (Tabelle 1.5). Bei den Elementarschäden wurden im September 78 Schadenmeldungen registriert. Kumuliert waren es 2323 gegenüber 1056 im gleichen Zeitraum des Vorjahres (Tabelle 1.6).

Selon le bilan mensuel provisoire, la température moyenne en octobre 2026 était supérieure de 1,4 degré à celle de la période de référence 1991–2020. Les précipitations sont restées inférieures à la moyenne sur une grande partie du territoire. Dans le Jura et dans la région de Bâle, en revanche, il a plu davantage que d'habitude. Les déficits pluviométriques ont été particulièrement marqués dans certaines parties des Grisons, en Valais et sur le versant sud des Alpes. Les précipitations des deux premières décades d'octobre ont de nouveau conduit à un bilan hydrique positif dans la plupart des stations répertoriées (tableau 1.1). Après les déficits persistants des mois précédents, cela ne représente qu'un soulagement limité : sur le Plateau, un déficit hydrique cumulé de 338 mm s'était accumulé d'avril à septembre (tableau 1.2). En septembre, les dégâts causés par la grêle ont été relativement peu nombreux, avec 52 déclarations. Avec un total de 5565 déclarations de sinistres à la fin septembre, ce chiffre reste toutefois supérieur à celui des trois années précédentes et dépasse de 44,4 % celui de l'année précédente (tableau 1.5). En ce qui concerne les dommages causés par les éléments naturels, 78 déclarations de sinistres ont été enregistrées en septembre. Le total cumulé s'élevait à 2323, contre 1056 pour la même période de l'année précédente (tableau 1.6).

1.1 Witterung nach Dekaden
Conditions atmosphériques par décade

Dekadenmittel bzw. -summe ~ Moyennes resp. totaux des décades

Messstationen Stations	Mittlere Lufttemperatur Temperature moyenne °C		Luftfeuchtigkeit Humidité de l'air %		Summe der Sonnenscheindauer Ensoleillement total Stunden ~ Heures		Summe der Niederschlagsmenge Précipitations totales mm		Verdunstungsmenge Quantité d'évaporation mm		Wasserbilanz Bilan hydrologique mm	
	Dekade vom 21. bis 30. September ~ Décade du 21 jusqu'au 30 septembre											
	2025	2026	2025	2026	2025	2026	2025	2026	2025	2026	2025	2026
Basel	12.0	17.7	89.9	55.1	10.8	79.6	46.1	10.2	2.1	22.9	44.0	-12.7
Lausanne	13.1	18.5	80.9	54.4	40.1	79.2	58.3	16.1	8.3	28.3	50.0	-12.2
Bern	11.6	15.8	87.6	65.0	26.7	85.6	49.7	22.9	4.9	26.4	44.9	-3.5
Zürich	11.5	16.7	89.6	59.8	14.2	91.2	49.7	5.5	3.5	...	46.2	5.5
St. Gallen	10.7	15.4	90.5	61.6	17.9	90.1	52.1	13.2	4.6	33.0	47.5	-19.8
Luzern	12.2	16.2	88.5	68.8	19.8	90.0	64.4	7.3	3.6	21.5	60.8	-14.2
Sion	12.9	17.0	78.5	58.8	52.6	84.2	8.0	3.8	10.8	27.1	-2.8	-23.3
Lugano	14.8	19.4	86.1	66.8	38.0	89.2	218.6	...	5.6	19.2	213.0	-19.2
	Dekade vom 1. bis 10. Oktober ~ Décade du 1er jusqu'au 10 octobre											
	2025	2026	2025	2026	2025	2026	2025	2026	2025	2026	2025	2026
Bâle	11.3	15.5	82.4	79.9	35.8	39.4	10.8	34.4	5.0	6.3	5.9	28.1
Lausanne	12.4	15.9	73.9	78.5	44.2	31.0	7.0	27.2	9.9	7.1	-2.9	20.1
Berne	10.1	14.4	83.9	82.8	45.7	44.6	15.0	19.4	7.3	8.0	7.7	11.4
Zurich	10.1	15.0	82.5	77.8	32.9	49.3	10.0	27.2	6.7	...	3.3	27.2
St-Gall	8.8	14.0	85.1	79.3	34.1	47.2	23.1	44.5	6.4	10.9	16.8	33.6
Lucerne	10.8	15.1	81.9	83.0	26.7	39.6	12.2	33.2	5.0	6.7	7.2	26.5
Sion	11.8	15.7	73.6	75.9	68.8	44.2	2.8	5.2	13.3	9.4	-10.5	-4.2
Lugano	14.5	17.1	71.1	78.1	83.1	50.6	...	54.6	14.4	8.6	-14.4	46.0
	Dekade vom 11. bis 20. Oktober ~ Décade du 11 jusqu'au 20 octobre											
	2025	2026	2025	2026	2025	2026	2025	2026	2025	2026	2025	2026
Basel	10.6	12.0	81.8	85.9	37.5	24.6	10.5	34.6	4.6	3.4	6.0	31.2
Lausanne	11.5	13.1	76.7	76.3	6.5	38.2	15.2	29.5	3.1	7.3	12.1	22.2
Bern	8.5	11.2	88.6	85.0	9.8	37.2	7.4	22.6	2.1	5.8	5.3	16.8
Zürich	9.4	11.4	84.0	85.2	20.3	34.5	4.1	18.6	4.1	...	0.1	18.6
St. Gallen	8.5	10.8	87.2	84.1	21.4	34.1	0.5	26.0	3.6	6.7	-3.1	19.3
Luzern	10.1	12.1	85.8	84.4	8.1	35.7	1.0	24.6	2.1	4.9	-1.1	19.7
Sion	11.2	11.8	75.6	75.2	68.5	54.9	11.3	5.5	11.4	9.8	-0.1	-4.3
Lugano	14.7	15.5	80.3	82.4	38.0	54.4	7.9	93.0	5.1	6.6	2.8	86.4

Bundesamt für Meteorologie und Klimatologie, MeteoSchweiz

Office fédéral de météorologie et de climatologie, MétéoSuisse

Temperatur 2 Meter über Boden und Niederschläge
Température à 2 mètres au-dessus du sol et précipitations

Temperatur und Niederschlagssumme für Bern, Lausanne, St. Gallen, Sion und Lugano, nach Monat und Tag
Température et somme des précipitations pour Berne, Lausanne, St-Gall, Sion et Lugano, par mois et jour

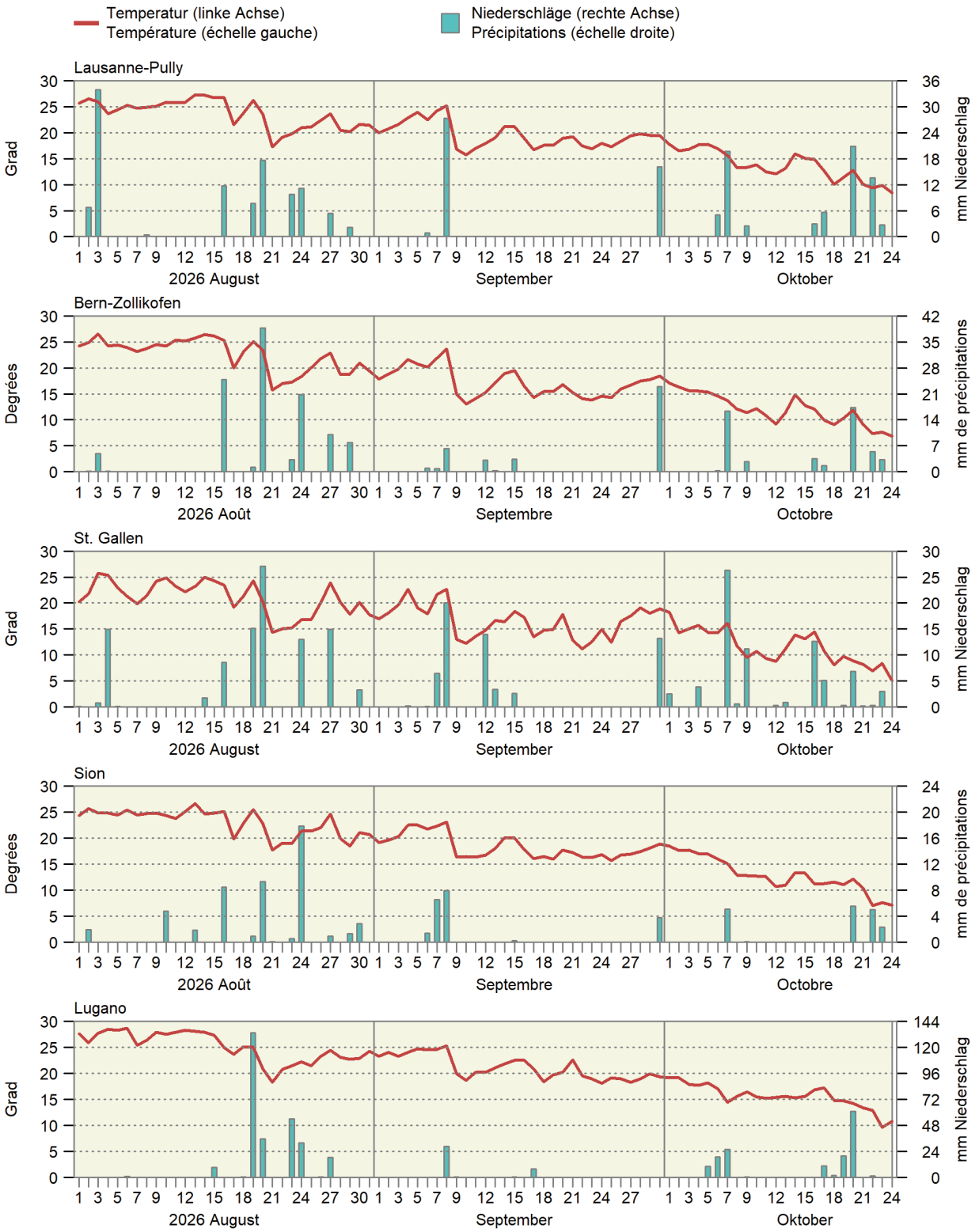

1.2 Witterung im Mittelland
Conditions atmosphériques du plateau suisse

Mittel der Stationen Lausanne, Neuenburg, Bern, Luzern, Zürich, Schaffhausen und St. Gallen
Moyenne des stations de Lausanne, Neuchâtel, Berne, Lucerne, Zurich, Schaffhouse et Saint-Gall

Monate Mois	Lufttemperatur Température de l'air °C		Sonnenscheindauer Ensoleillement Stunden ~ Heures		Niederschlagsmenge Précipitations mm		Tage mit mindestens 1 mm Niederschlag Jours avec au moins 1 mm de précipitations		Verdunstungsmenge Quantité d'évapotranspiration mm		Wasserbilanz: Niederschlagsüberschuss Bilan hydrologique : Excédent de précipitations mm	
	2025	2026	2025	2026	2025	2026	2025	2026	2025	2026	2025	2026
Jan ~ Jan	2.4	0.5	71	68	124	44	13	8	3	3	121	41
Feb ~ Fév	3.0	5.3	54	75	33	100	7	12	3	5	30	96
Mrz ~ Mar	7.3	6.4	155	185	29	48	6	8	27	28	2	21
Apr ~ Avr	11.3	11.9	239	252	50	18	7	4	69	85	-20	-67
Mai ~ Mai	13.8	15.2	201	248	115	63	12	10	83	105	32	-42
Jun ~ Jun	20.8	21.2	287	262	91	82	7	9	131	139	-39	-57
Jul ~ Jul	19.1	22.9	211	320	163	37	17	6	98	167	65	-129
Aug ~ Aoû	19.9	22.7	254	264	150	102	10	8	101	110	49	-9
Sep ~ Sep	14.9	17.8	146	252	133	38	14	5	37	72	95	-34
Okt ~ Oct	10.0		84		104		13		16		89	
Nov ~ Nov	5.0		92		105		10		10		95	
Dez ~ Déc	2.6		32		16		3		2		14	
Jahr Année	10.8		1 824		1 114		118		582		532	

Bundesamt für Meteorologie und Klimatologie, MeteoSchweiz — Office fédéral de météorologie et de climatologie, MétéoSuisse

Durchschnittliche Niederschlagsmenge von sieben Mittellandstationen
Précipitations moyennes de sept stations du Plateau suisse

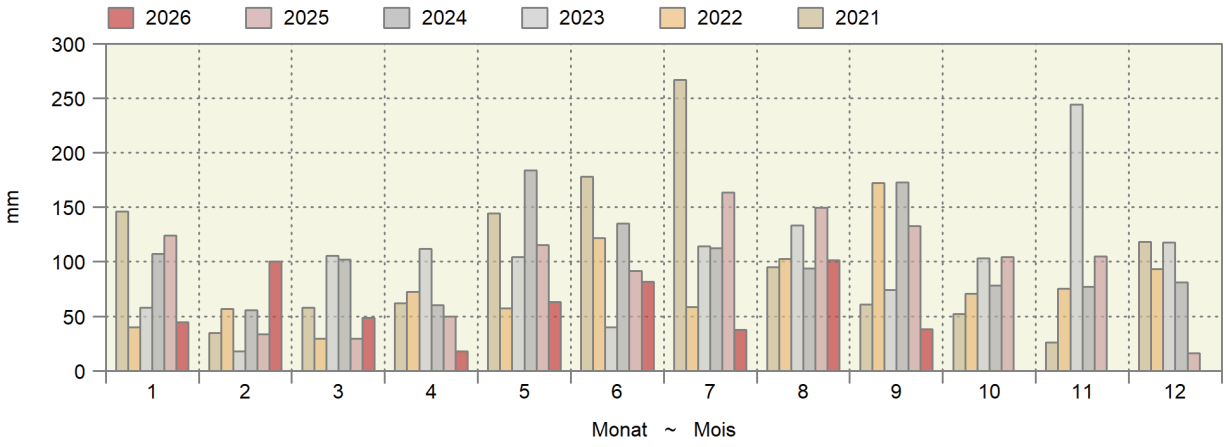

Kumulierte Wasserbilanz
Bilan hydrologique cumulé

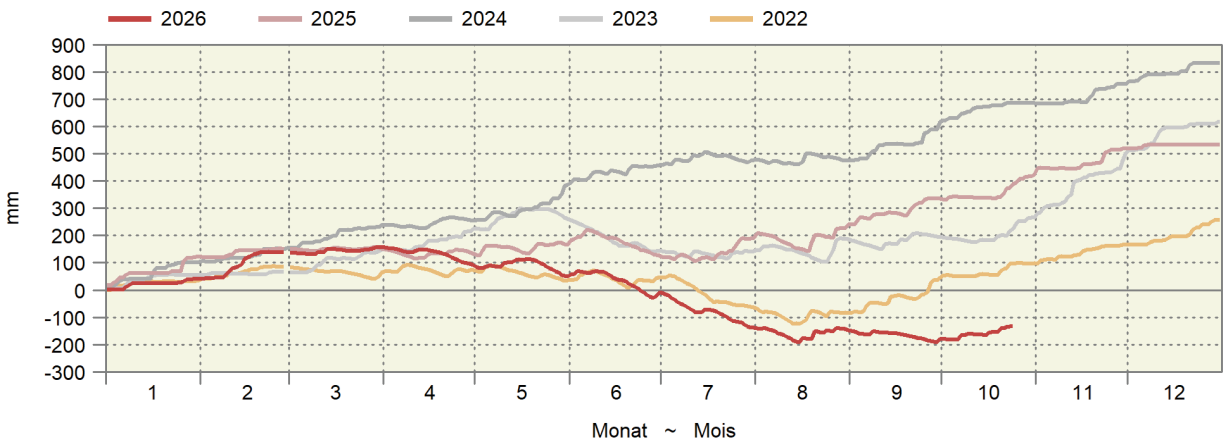

Gleitende Wasserbilanz von zehn Messstationen in mm Wassersäule
Bilan hydraulique glissant de dix stations en mm de colonne d'eau

Es wird angenommen, dass verfügbares Wasser (Niederschlag - Evapotranspiration) sich innerhalb eines Jahres verflüchtigt.
Il est supposé que l'eau disponible (précipitations - évapotranspiration) disparaît au cours d'une année.

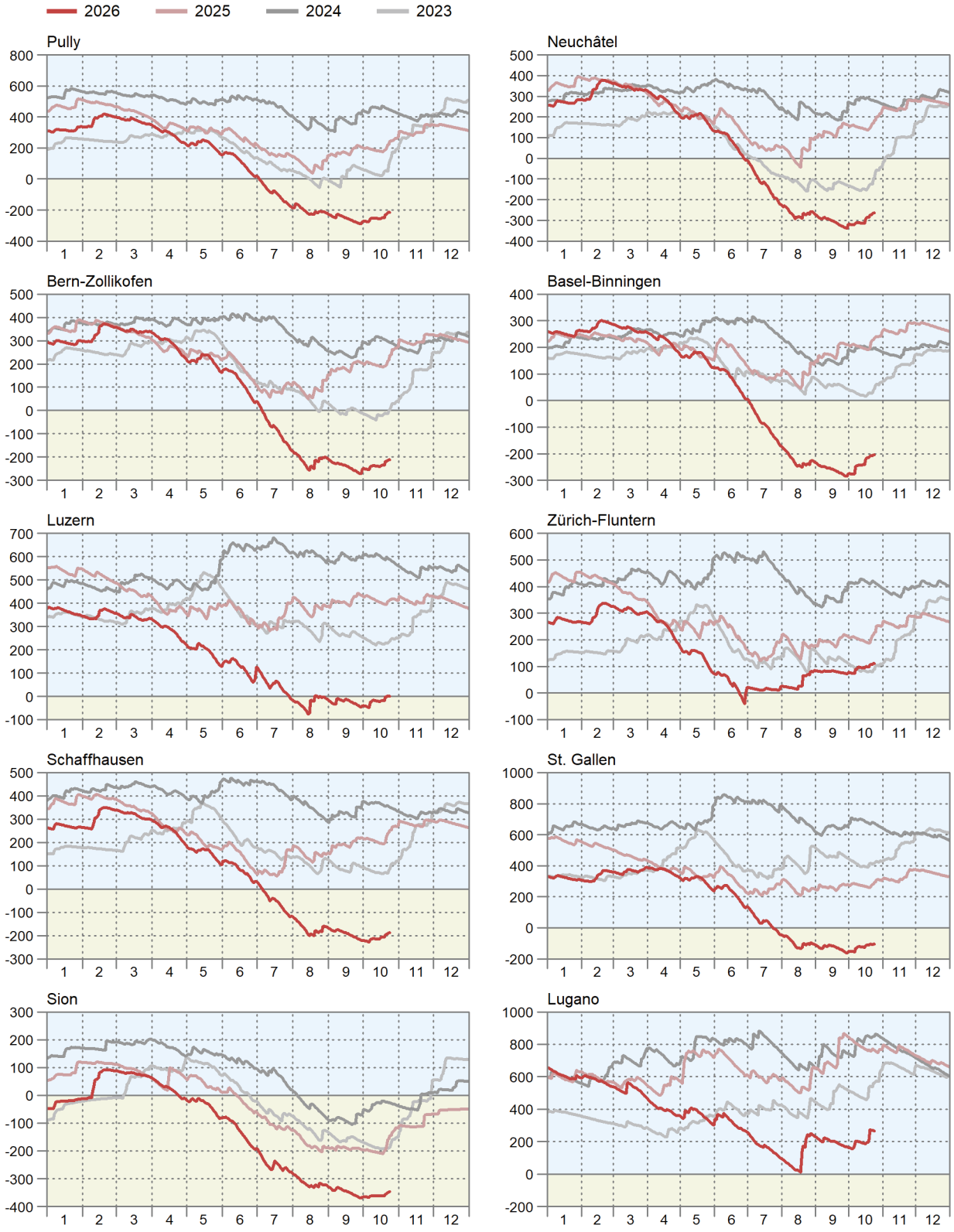

1.3 Lufttemperatur in Bodennähe und Bodentemperatur
Température de l'air à proximité du sol et température du sol

In ° Celsius ~ En ° Celsius

Messstationen Stations	Lufttemperatur 5 cm über Gras ~ Température de l'air, 5 cm au-dessus du gazon				Mittel der Bodentemperatur ~ Moyenne de la température du sol, à une profondeur de ... cm			
	Mittel ~ Moyen		Minimum		5 cm		20 cm	
	Dekade vom 21. bis 30. September ~ Décade du 21 jusqu'au 30 septembre							
	2025	2026	2025	2026	2025	2026	2025	2026
Changins	12.7	18.1	4.9	5.4	16.6	18.1	17.4	18.6
Sion	14.0	18.5	0.3	3.7	15.8	17.5	16.5	17.6
Liebefeld	11.8	14.8	0.2	-0.8	15.2	16.2	16.0	16.7
Reckenholz	...	15.2		0.8	15.6	16.8	17.0	17.7
Magadino	14.6	18.8	2.4	6.9	17.5	20.3	18.5	20.7
	Dekade vom 1. bis 10. Oktober ~ Décade du 1er jusqu'au 10 octobre							
	2025	2026	2025	2026	2025	2026	2025	2026
Changins	11.9	15.5	1.7	5.8	14.2	17.1	15.0	17.8
Sion	12.3	18.0	0.2	6.8	13.6	17.3	14.3	17.6
Liebefeld	10.2	13.8	-1.9	1.9	12.9	16.0	13.7	16.5
Reckenholz	9.8	15.1	-2.9	3.2	12.8	16.2	14.2	17.3
Magadino	13.4	16.6	0.6	6.9	15.9	19.1	16.6	19.6
	Dekade vom 11. bis 20. Oktober ~ Décade du 11 jusqu'au 20 octobre							
	2025	2026	2025	2026	2025	2026	2025	2026
Changins	10.9	12.1	2.2	3.0	13.5	14.5	14.3	15.4
Sion	12.5	13.4	0.3	0.8	13.5	13.5	14.1	14.4
Liebefeld	7.8	10.7	-1.3	-0.9	11.3	13.5	12.3	14.2
Reckenholz	8.4	11.3	-2.0	-0.6	11.5	13.2	12.9	14.5
Magadino	14.2	14.7	2.8	4.7	16.2	17.2	16.7	17.9

Bundesamt für Meteorologie und Klimatologie, MeteoSchweiz

Office fédéral de météorologie et de climatologie, MétéoSuisse

Bodentemperatur in 5 cm Tiefe
Température du sol à une profondeur de 5 cm

Tagesmittelwerte der Mittelland-Stationen Changins, Liebefeld und Reckenholz, nach Tag und Monat für drei Jahre
Moyennes journalières des stations du plateau Suisse à Changins, Liebefeld et Reckenholz, par mois et jour pour trois ans

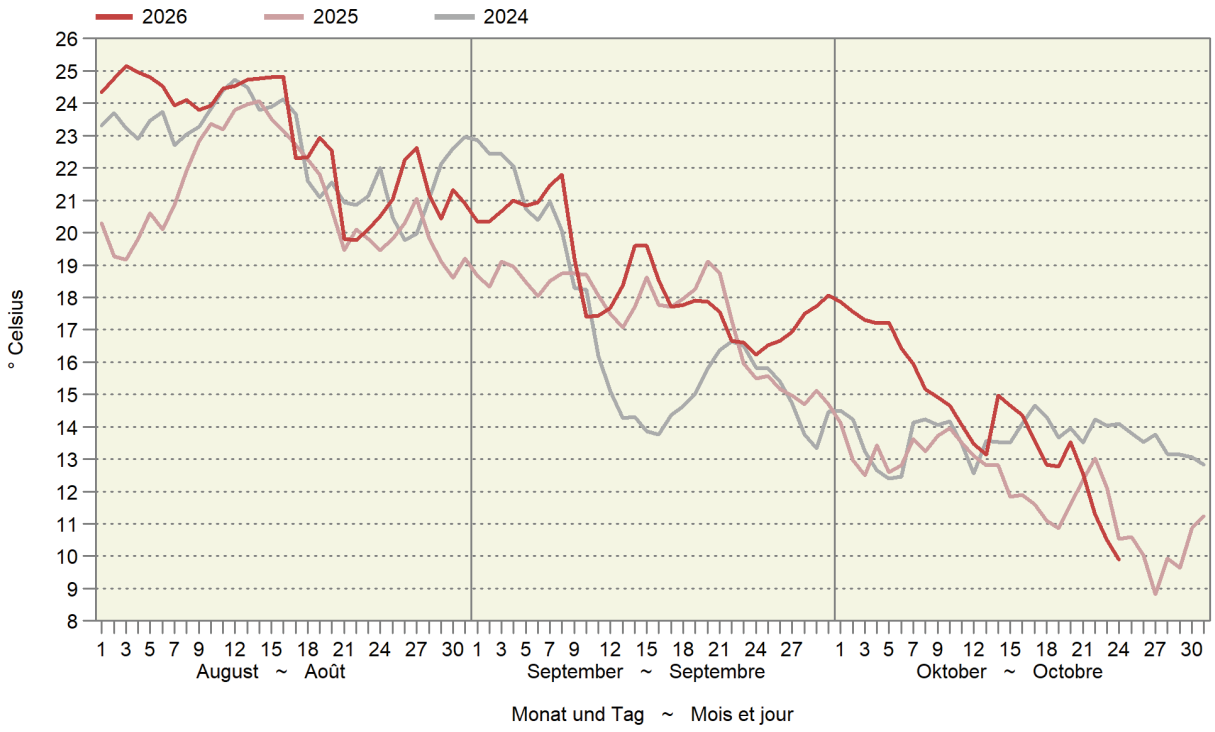

1.4 Hagel: Anzahl Schadenmeldungen nach Kantonen, Monaten und Jahren
Grêle : nombre d'annonces de dégâts par cantons, mois et années

Ohne Fürstentum Liechtenstein ~ Sans la Principauté de Liechtenstein

	1991-2010	2025								2026					
Kantone	Mittel	Jan - Apr	Mai	Jun	Jul	Aug	Sep	Okt - Dez	Total	Jan - Apr	Mai	Jun	Jul	Aug	Sep
Cantons	Moyenne	Jan - avr	Mai	Jun	Jul	Aoû	Sep	Oct - déc	Total	Jan - avr	Mai	Jun	Jul	Aoû	Sep
AG	534	1	19	302	73	21	13	-	429	-	68	6	68	135	11
BE	2 220	16	32	446	104	48	27	2	675	3	145	327	217	204	17
BL	211	-	-	97	21	8	-	-	126	3	42	25	-	10	-
FR	628	1	11	38	3	14	3	-	70	-	10	45	119	-	5
GE	210	-	-	13	2	-	33	1	49	-	19	121	61	249	-
GR	44	-	-	16	1	-	-	-	17	-	-	3	-	-	-
JU	262	7	14	12	24	2	-	1	60	2	1	8	49	7	-
LU	978	1	3	23	86	14	35	3	165	2	10	128	216	29	5
NE	186	-	2	84	25	1	32	-	144	-	11	1	8	4	-
SG	219	5	3	46	23	2	3	-	82	1	12	20	44	12	-
SH	145	-	85	8	31	16	7	-	147	-	5	102	50	48	-
SO	218	-	2	66	6	2	9	5	90	1	57	11	25	-	10
SZ	99	-	-	4	30	-	-	-	34	2	-	19	-	4	-
TG	488	2	3	20	159	7	2	-	193	61	14	4	219	315	1
TI	207	1	-	27	7	3	-	-	38	-	2	24	1	-	-
VD	1 801	5	14	993	102	16	63	4	1 197	-	64	280	331	248	3
ZG	106	-	1	7	3	1	22	-	34	-	9	11	10	-	-
ZH	706	-	8	54	103	36	25	-	226	3	23	132	271	433	-
Übrige Autres	197	-	-	51	27	16	1	-	95	8	4	52	49	176	-
Total	9 460	39	197	2 307	830	207	275	16	3 871	86	496	1 319	1 738	1 874	52

Schweizer Hagel — Suisse Grêle

1.5 Hagelschäden: Schadenmeldungen und Schadentage
Dégâts de grêle : annonces et jours de dégâts

Ohne Fürstentum Liechtenstein ~ Sans la Principauté de Liechtenstein

Jahr	Jan - Apr	Mai	Jun	Jul	Aug	Sep	Okt - Dez	Total
Année	Jan - avr	Mai	Jun	Jul	Aoû	Sep	Oct - déc	Total
	Anzahl Schadentage ~ Nombre de jours de dégâts							
Ø 1971-1980	1	12	18	16	16	7	2	71
Ø 1981-1990	4	15	18	18	17	7	2	80
Ø 1991-2000	8	20	23	24	19	11	1	106
Ø 2001-2010	7	17	20	22	15	6	2	89
Ø 2011-2020	9	19	19	22	16	7	3	95
2022	9	16	25	18	18	12	7	105
2023	15	19	21	28	17	12	5	117
2024	19	18	21	16	20	10	3	107
2025	11	12	20	26	16	6	11	102
2026	8	18	24	24	17	13		
	Anzahl Schadenmeldungen ~ Nombre d'annonces de dégâts							
Ø 1971-1980	41	731	2 746	2 739	2 896	538	96	9 788
Ø 1981-1990	39	1 091	1 821	2 746	2 070	161	13	7 941
Ø 1991-2000	60	1 331	3 329	4 313	1 665	143	6	10 848
Ø 2001-2010	62	1 159	2 373	3 805	563	97	14	8 072
Ø 2011-2020	78	706	1 264	1 843	658	46	11	4 606
2022	104	687	4 442	1 746	500	369	58	7 906
2023	102	218	274	2 364	284	95	5	3 342
2024	197	239	981	1 675	688	422	3	4 205
2025	39	197	2 307	830	207	275	16	3 871
2026	86	496	1 319	1 738	1 874	52		

Schweizer Hagel — Suisse Grêle

1.6 Elementarschäden: Schadenmeldungen und Schadentage
Dégâts élémentaires : annonces et jours de dégâts

Ohne Fürstentum Liechtenstein ~ Sans la Principauté de Liechtenstein

Jahr Année	Jan - Mrz Jan - mar	Apr Avr	Mai Mai	Jun Jun	Jul Jul	Aug Aoû	Sep Sep	Okt Oct	Nov - Dez Nov - déc	Total Total
	Anzahl Schadentage ~ Nombre de jours de dégâts									
Ø 2001-2010	23	11	11	15	17	14	11	6	6	114
2013	16	17	23	19	12	12	14	12	11	136
2014	12	8	10	9	27	21	9	10	9	115
2015	16	11	22	15	24	15	8	1	2	114
2016	7	17	26	29	24	19	18	9	3	152
2017	19	25	20	23	20	17	18	11	9	162
2018	40	13	22	22	28	31	29	17	7	209
2019	22	15	20	21	31	25	25	16	20	195
2020	30	24	18	25	24	25	26	27	15	214
2021	36	24	18	21	28	26	15	15	20	203
2022	8	13	18	27	30	30	24	14	13	177
2023	15	21	22	28	31	31	21	14	38	221
2024	41	24	24	27	22	22	27	18	10	215
2025	20	9	12	26	29	27	18	18	24	183
2026	28	10	14	26	31	30	21			
	Anzahl Schadenmeldungen ~ Nombre d'annonces de dégâts									
Ø 2001-2010	85	257	163	248	349	445	100	85	19	1 749
2013	70	71	238	603	72	231	298	140	22	1 745
2014	22	37	24	27	534	244	27	117	18	1 050
2015	38	26	796	125	236	61	13	2	3	1 300
2016	11	122	283	594	149	39	149	12	3	1 362
2017	41	2 452	132	164	229	111	236	16	13	3 394
2018	254	31	216	163	197	469	249	46	24	1 649
2019	31	300	1 109	108	493	111	117	198	24	2 491
2020	192	141	69	80	122	180	202	150	28	1 164
2021	145	554	76	602	843	93	40	133	43	2 529
2022	14	212	86	475	334	509	121	164	134	2 049
2023	37	69	117	360	1 096	306	59	16	506	2 566
2024	64	1 905	117	345	188	180	458	155	15	3 427
2025	31	57	47	206	234	149	332	124	236	1 416
2026	104	13	38	578	902	610	78			

Schweizer Hagel Suisse Grêle

1.7 Bestand der erwerbstätigen nicht ständigen ausländischen Wohnbevölkerung
Effectif des personnes actives occupées de la population résidante non permanente étrangère

Sektor / Branche Secteur / branche	Alle Kategorien Toutes les catégories		Kurzaufenthalter/-innen (> 4 und < 12 Monate) Titulaires d'un permis de courte durée (> 4 et < 12 mois)		Dienstleistungserbringer/-innen (≤ 4 Monate) Prestataires de services (≤ 4 mois)		Kurzaufenthalter/-innen (≤ 4 Monate) Titulaires d'un permis de courte durée (≤ 4 mois)	
	Total	Frauen Femmes	Total	Frauen Femmes	Total	Frauen Femmes	Total	Frauen Femmes
	August 2024 ~ Août 2024							
Primärsektor	5 907	1 919	5 318	1 669	18	-	571	250
Landwirtschaft	5 358	1 772	4 797	1 526	2	-	559	246
Gartenbau	509	137	494	136	9	-	6	1
Forstwirtschaft	39	9	26	6	7	-	6	3
Fischerei	1	1	1	1	-	-	-	-
	März 2025 ~ Mars 2025							
Secteur primaire	2 105	639	2 043	624	18	2	44	13
Agriculture	1 874	573	1 837	561	2	-	35	12
Horticulture	210	64	195	61	6	2	9	1
Sylviculture	21	2	11	2	10	-	-	-
Pêche	-	-	-	-	-	-	-	-
	August 2025 ~ Août 2025							
Primärsektor	5 953	2 004	5 394	1 779	16	2	543	223
Landwirtschaft	5 516	1 899	4 984	1 678	1	-	531	221
Gartenbau	398	101	385	98	5	2	8	1
Forstwirtschaft	38	4	24	3	10	-	4	1
Fischerei	1	-	1	-	-	-	-	-
	März 2026 ~ Mars 2026							
Secteur primaire	2 245	678	2 192	672	10	-	43	5
Agriculture	2 035	620	1 999	616	-	-	36	4
Horticulture	192	56	182	54	4	1	6	1
Sylviculture	16	1	10	1	6	-	-	-
Pêche	2	1	1	1	-	-	1	-
	August 2026 ~ Août 2026							
Primärsektor	5 881	1 994	5 283	1 765	13	2	585	227
Landwirtschaft	5 478	1 895	4 908	1 675	2	-	568	220
Gartenbau	377	97	360	89	5	2	12	6
Forstwirtschaft	25	2	15	1	6	-	4	1
Fischerei	1	-	-	-	-	-	1	-

Staatssekretariat für Migration (SEM) Secrétariat d'État aux migrations (SEM)

2. Pflanzenbau ~ Production végétale

Die Zuckergehalte der konventionellen Zuckerrüben erreichten zu Beginn der Verarbeitungskampagne vergleichsweise hohe Werte, gingen jedoch im Verlauf des Oktobers zurück (Tabelle 2.2). In Aarberg lagen sie in der Kalenderwoche 44 mit knapp 16 % weiterhin über den Werten der drei Vorjahre. In Frauenfeld sank der Zuckergehalt von gut 17 % auf rund 16,3 % und lag damit zuletzt unter dem Vorjahreswert. Die Gemüseproduktion blieb im September mit 32,7 Tonnen um etwa ein Fünftel unter der Menge des Vorjahres (Tabelle 2.3). Damit setzte sich der seit Juli beobachtete Rückgang gegenüber dem Vorjahr fort. Die über zwölf Monate summierte Produktion sank seit ihrem Höchststand im April von gut 308 000 auf rund 289 000 Tonnen. Gleichzeitig stieg der durchschnittliche Gemüsepreis seit Juni kontinuierlich an. Im September lag er mit rund 2.70 CHF/kg deutlich über den Werten der beiden Vorjahre (Tabelle 2.4).

La teneur en sucre des betteraves sucrières conventionnelles a atteint des niveaux relativement élevés au début de la campagne de transformation, mais a reculé au cours du mois d'octobre (tableau 2.2). À Aarberg, elle s'établissait à un peu moins de 16 % au cours de la semaine calendaire 44, restant ainsi supérieure aux valeurs des trois années précédentes. À Frauenfeld, la teneur en sucre est passée d'un peu plus de 17 % à environ 16,3 %, se situant ainsi en fin de compte en dessous du niveau de l'année précédente. En septembre, la production de légumes, qui s'est élevée à 32,7 tonnes, est restée inférieure d'environ un cinquième à celle de l'année précédente (tableau 2.3). La baisse observée depuis juillet par rapport à l'année précédente s'est ainsi poursuivie. La production cumulée sur douze mois a baissé depuis son pic d'avril, passant d'un peu plus de 308 000 à environ 289 000 tonnes. Parallèlement, le prix moyen des légumes n'a cessé d'augmenter depuis juin. En septembre, il s'élevait à environ 2.70 CHF/kg, soit nettement au-dessus des niveaux des deux années précédentes (tableau 2.4).

2.1 Für den Anbau verfügbare Pflanzkartoffeln
Plants de pommes de terre disponibles pour la culture

Inlandabsatz = Inlandproduktion des Vorjahres (ohne Exporte und Überschüsse der Vermehrungsorganisationen und des Handels) plus Importe; in Tonnen

Ventes sur le marché intérieur = production indigène de l'année précédente (sans les exportations et les excédents au niveau des établissements multiplicateurs et du commerce) plus les importations ; en tonnes

Sorten	2020	2021	2022	2023	2024	2025	2026	Variétés
Total [1]	**26 823**	**27 466**	**27 261**	**27 242**	**25 028**	**26 435**	**26 729**	**Total** [1]
Davon früh [1]	1 274	1 512	1 470	1 471	1 195	1 765	1 570	Dont précoces [1]
Davon festkochend [1]	8 053	8 749	8 188	8 007	7 910	7 698	7 068	Dont fermes [1]
Davon mehlig [1]	4 246	4 666	4 620	4 662	4 297	4 363	4 339	Dont farineuses [1]
Davon für Frites [1]	10 182	9 222	9 363	9 361	7 312	8 119	10 088	Dont pour frites [1]
Davon für Chips [1]	2 763	3 058	2 999	2 931	3 031	2 878	2 718	Dont pour chips [1]
Hauptsorten	26 151	26 413	25 892	25 489	22 502	23 377	24 558	Variétés principales
Davon bio	1 356	1 600	1 383	1 741	1 279	674	1 559	Dont bio
Nebensorten, nicht in CH produziert	370	794	748	942	1 244	1 448	1 560	Variétés secondaires, sans production en CH
Davon bio	...	11	29	25	45	75	198	Dont bio
Diverse [1]	302	259	621	810	1 283	1 610	611	Diverses [1]
Davon bio	0	30	28	19	59	48	46	Dont bio

[1] Inbegriffen Nebensorten (Sorten, die nicht in der Schweiz produziert werden)

[1] Y compris les variétés secondaires (les variétés non produites en Suisse)

Schweizer Saatgutproduzenten-Verband (swisssem)

Fédération suisse des producteurs de semences (swisssem)

2.2 Lieferung konventioneller Zuckerrüben an die Zuckerfabriken
Livraison de betteraves sucrières conventionnelles aux sucreries

Inklusive Lieferungen aus dem Fürstentum Liechtenstein und Deutschland in die Zuckerfabrik Frauenfeld
Y compris les livraisons de la Principauté de Liechtenstein et de l'Allemagne à la sucrerie de Frauenfeld

Jahr / Année	Bericht / Rapport	Kalenderwoche / Semaine civile	Woche vom / Semaine du	Menge (t) ~ Quantité (t)			Zuckergehalt (%) ~ Taux de sucre (%)		
				Aarberg	Frauenfeld	Total	Aarberg	Frauenfeld	Total
2024	1	39	23.09.	33 258	-	33 258	14.2	-	14.2
	2	40	30.09.	57 903	23 833	81 736	14.4	15.4	14.7
	3	41	07.10.	60 609	54 084	114 693	14.5	15.3	14.9
	4	42	14.10.	65 078	58 136	123 214	14.1	15.9	14.9
	5	43	21.10.	65 119	58 518	123 637	14.3	15.8	15.0
	6	44	28.10.	57 694	53 919	111 613	14.4	16.1	15.2
	7	45	04.11.	63 020	62 653	125 673	14.5	16.3	15.4
	8	46	11.11.	60 945	53 827	114 772	14.7	16.3	15.5
	9	47	18.11.	60 581	57 468	118 049	14.3	16.4	15.3
	10	48	25.11.	62 359	57 468	119 827	14.4	16.4	15.4
	11	49	02.12.	61 163	64 101	125 264	14.3	16.2	15.3
	12	50	09.12.	60 720	59 971	120 691	14.3	16.3	15.3
	13	51	16.12.	43 489	63 706	107 195	14.0	15.9	15.1
	14	52	23.12.	-	124 355	124 355	-	-	-
	Total			751 938	792 039	1 543 977	14.3	14.8	14.6
2025	1	39	22.09.	41 366	-	41 366	14.7	-	14.7
	2	40	29.09.	68 465	26 743	95 208	14.7	16.0	15.1
	3	41	06.10.	67 104	62 627	129 731	14.9	16.3	15.6
	4	42	13.10.	60 408	63 510	123 918	15.0	16.3	15.7
	5	43	20.10.	72 043	66 229	138 272	15.4	16.6	16.0
	6	44	27.10.	66 143	60 049	126 192	15.4	16.7	16.0
	7	45	03.11.	67 431	66 966	134 397	15.4	16.6	16.0
	8	46	10.11.	66 097	66 665	132 762	15.7	16.7	16.2
	9	47	17.11.	65 253	66 341	131 594	15.7	16.8	16.3
	10	48	24.11.	60 895	-	60 895	15.7	-	15.7
	11	49	01.12.	62 392	-	62 392	16.0	-	16.0
	12	50	08.12.	54 777	-	54 777	15.6	-	15.6
	13	51	15.12.	54 584	-	54 584	15.3	-	15.3
	14ff.	52	22.12.	282 251	321 430	603 681	15.0	15.1	15.0
	Total			77 800.6	57 182.9	134 983.5	15.3	10.5	13.3
2026	1	37	23.09.	29 250	1 610	30 860	15.3	15.2	15.3
	2	38	30.09.	25 784	49 464	75 248	15.7	16.8	16.4
	3	39	07.10.	56 396	51 994	108 390	16.3	17.1	16.7
	4	40	14.10.	58 383	53 014	111 397	16.0	17.1	16.5
	5	41	21.10.	56 215	47 243	103 458	16.1	16.9	16.5
	6	42	28.10.	54 620	52 234	106 854	15.9	16.3	16.1

Schweizer Zucker AG — Sucre Suisse SA

Zuckergehalt der konventionellen Zuckerrüben
Taux de sucre des betteraves sucrières conventionnelles

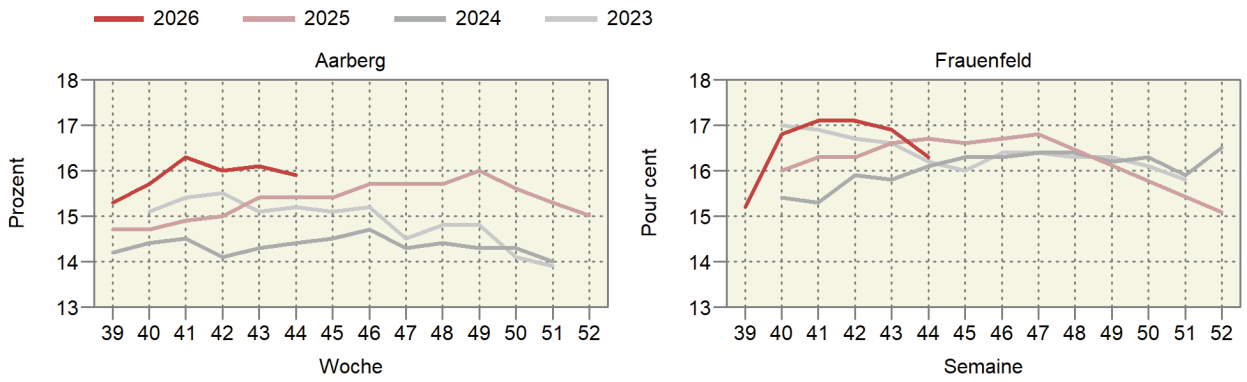

2.3 Produktion von Frischgemüse: Menge
Production de légumes frais : Quantité

Ohne Konserven- und Lagergemüse; Menge in Tonnen; Veränderung zum Vorjahr in Prozent (%)
Sans les légumes de conserve et de garde ; quantité en tonnes ; variation en pourcentage (%) par rapport à l'année précédente

Produktegruppe	September Septembre			Januar - September Janvier - septembre			Groupe de produits
	2025	2026	%	2025	2026	%	
Salate	7 680	6 403	-16.6	56 660	47 994	-15.3	Salades
Chicorée Witloof	185	218	17.5	4 017	4 265	6.2	Chicorée Witloof
Cicorino	368	267	-27.4	1 345	1 046	-22.2	Cicorino
Eichenlaub	506	370	-26.8	4 005	3 220	-19.6	Feuilles de chêne
Eisbergsalate	2 741	2 530	-7.7	19 950	15 865	-20.5	Laitue iceberg
Endivien	749	524	-30.1	4 059	3 186	-21.5	Chicorée
Kopfsalate	1 299	1 197	-7.9	10 304	9 579	-7.0	Laitue pommée
Nüsslisalat	109	118	8.6	1 955	1 872	-4.3	Rampon
Übrige Salate	1 723	1 178	-31.6	11 026	8 960	-18.7	Autres salades
Tomaten	5 272	5 016	-4.9	35 715	35 753	0.1	Tomates
Kohlgemüse	5 627	4 068	-27.7	23 886	22 140	-7.3	Choux
Blumenkohl	1 542	1 017	-34.0	5 947	4 992	-16.1	Chou-fleur
Broccoli	1 130	1 052	-6.9	5 323	5 612	5.4	Broccoli
Übrige Kohlgemüse	2 955	1 998	-32.4	12 616	11 536	-8.6	Autres choux
Wurzel- und Knollengemüse	3 293	2 728	-17.2	14 818	13 749	-7.2	Légumes-racines et -tubercules
Fenchel	741	653	-11.9	3 560	3 275	-8.0	Fenouil
Radieschen	269	293	9.0	2 035	2 352	15.5	Radis
Sellerie	1 273	824	-35.3	2 982	2 298	-22.9	Céleri
Übrige Wurzel- und Knollengemüse	1 011	958	-5.2	6 241	5 824	-6.7	Autres légumes-racines et -tubercules
Zwiebeln	5 904	4 039	-31.6	24 098	21 860	-9.3	Oignons
Lauch	1 420	906	-36.2	6 844	9 321	36.2	Poireau
Karotten	4 146	2 795	-32.6	17 081	14 312	-16.2	Carottes
Karotten frisch	3 933	2 664	-32.3	16 387	13 740	-16.2	Carottes frais
Karotten, Pfälzer	201	117	-41.8	573	440	-23.2	Carottes, Pfälzer
Karotten, Bund-	12	14	13.0	121	132	9.1	Carottes, bottes
Gurken	1 736	1 832	5.5	17 304	19 417	12.2	Concombres
Küchenkräuter	263	242	-8.0	1 502	1 495	-0.5	Herbes potagères
Petersilie	189	171	-9.4	1 029	1 025	-0.3	Persil
Übrige Küchenkräuter	75	71	-4.5	474	470	-0.8	Autres herbes potagères
Zucchetti	1 969	1 486	-24.6	9 554	9 560	0.1	Courgettes
Hülsenfrüchte	652	607	-6.9	1 925	1 682	-12.7	Légumineuses
Andere Gemüse	2 407	2 599	8.0	14 086	13 838	-1.8	Autres légumes
Total	40 371	32 719	-19.0	223 474	211 120	-5.5	Total

Schweizerische Zentralstelle für Gemüsebau und Spezialkulturen (SZG) — Centrale suisse de la culture maraîchère et des cultures spéciales (CCM)

Gemüseproduktion nach Monaten
Production de légumes par mois

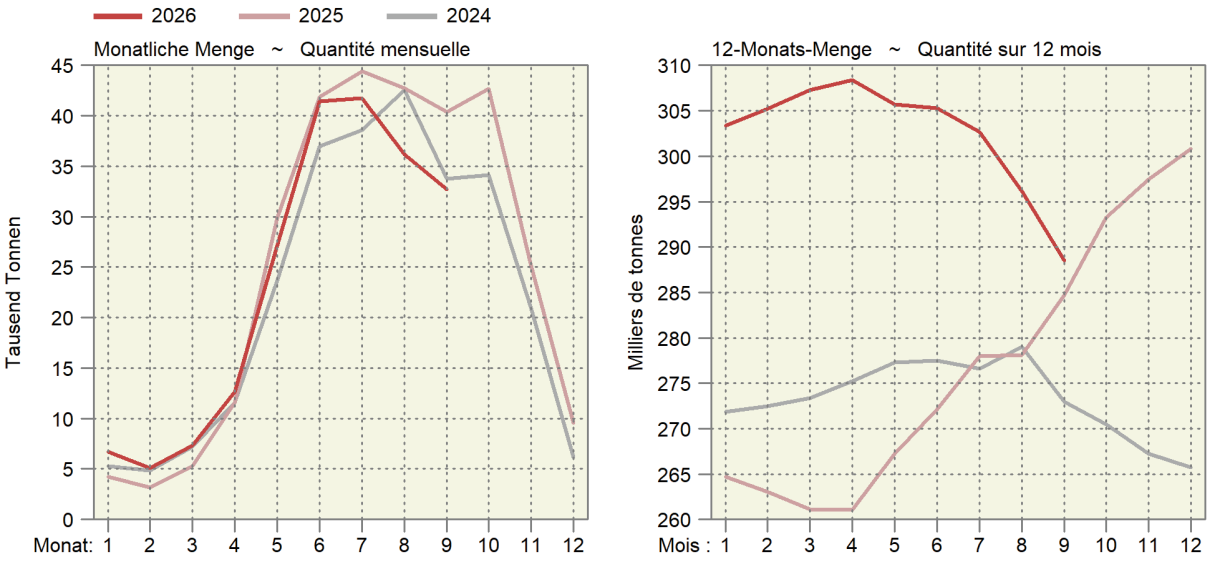

2.4 Produktion von Frischgemüse: Preise
Production de légumes frais : Prix

Die Produzentenpreise werden gemäss der Methode der landwirtschaftlichen Gesamtrechnung auf der Basis der Preise der SZG berechnet. Ohne Konserven- und Lagergemüse; in CHF pro Kilogramm; Veränderung zum Vorjahr in Prozent (%)
Les prix à la production sont calculés selon la méthode des comptes économiques de l'agriculture sur la base des prix de la CCM. Sans les légumes de conserve et de garde ; en CHF par kilogramme ; variation en pourcentage (%) par rapport à l'année précédente

Produktegruppe	September / Septembre			Januar - September / Janvier - septembre			Groupe de produits
	2025	2026	%	2025	2026	%	
Salate	2.72	3.23	18.8	2.85	3.10	8.9	Salades
Chicorée Witloof	1.95	1.95	-	2.04	2.04	0.1	Chicorée Witloof
Cicorino	2.88	3.10	7.5	3.00	3.06	2.0	Cicorino
Eichenlaub	3.33	4.34	30.2	3.23	3.79	17.4	Feuilles de chêne
Eisbergsalate	1.97	2.48	25.5	1.89	2.11	11.1	Laitue iceberg
Endivien	2.20	2.06	-6.3	2.13	1.85	-13.4	Chicorée
Kopfsalate	2.70	3.34	23.8	2.59	2.91	12.3	Laitue pommée
Nüsslisalat	13.20	14.23	7.8	11.31	11.32	0.1	Rampon
Übrige Salate	3.36	4.08	21.5	3.72	4.06	9.3	Autres salades
Tomaten	3.98	4.39	10.3	3.69	4.00	8.4	Tomates
Kohlgemüse	2.18	2.48	14.0	2.21	2.33	5.5	Choux
Blumenkohl	2.59	3.09	19.4	2.62	2.91	10.9	Chou-fleur
Broccoli	3.14	3.35	6.8	3.04	3.22	6.1	Broccoli
Übrige Kohlgemüse	1.59	1.71	7.4	1.67	1.65	-1.0	Autres choux
Wurzel- und Knollengemüse	2.70	3.13	15.8	3.15	3.39	7.4	Légumes-racines et -tubercules
Fenchel	2.41	2.71	12.7	2.40	2.43	1.5	Fenouil
Radieschen	6.84	6.86	0.2	6.87	6.84	-0.4	Radis
Sellerie	2.22	2.88	29.8	2.48	2.86	15.2	Céleri
Übrige Wurzel- und Knollengemüse	2.43	2.49	2.4	2.69	2.73	1.5	Autres légumes-racines et -tubercules
Zwiebeln	1.05	1.26	20.7	1.28	1.39	8.6	Oignons
Lauch	2.51	2.86	14.1	2.55	2.34	-7.9	Poireau
Karotten	0.71	0.87	21.9	0.78	0.92	17.0	Carottes
Karotten frisch	0.66	0.81	22.2	0.70	0.81	16.6	Carottes frais
Karotten, Pfälzer	1.06	1.05	-0.6	1.01	1.10	9.4	Carottes, Pfälzer
Karotten, Bund-	11.90	11.25	-5.5	11.32	11.02	-2.6	Carottes, bottes
Gurken	2.11	2.32	10.3	2.19	2.24	2.3	Concombres
Küchenkräuter	5.53	5.15	-6.8	5.28	5.16	-2.3	Herbes potagères
Petersilie	3.92	3.73	-4.8	3.87	3.74	-3.3	Persil
Übrige Küchenkräuter	9.58	8.54	-10.9	8.34	8.24	-1.3	Autres herbes potagères
Zucchetti	1.96	2.07	6.0	1.95	1.81	-7.1	Courgettes
Hülsenfrüchte	2.02	2.13	5.4	2.22	2.28	2.5	Légumineuses
Andere Gemüse	2.91	2.62	-9.8	4.20	4.01	-4.5	Autres légumes
Total (nach Menge gewichtet)	2.30	2.69	17.0	2.61	2.76	6.0	Total (pondéré par la quantité)

Schweizerische Zentralstelle für Gemüsebau und Spezialkulturen (SZG) — Centrale suisse de la culture maraîchère et des cultures spéciales (CCM)

Durchschnittlicher Gemüsepreis nach Monat
Prix moyen des légumes par mois

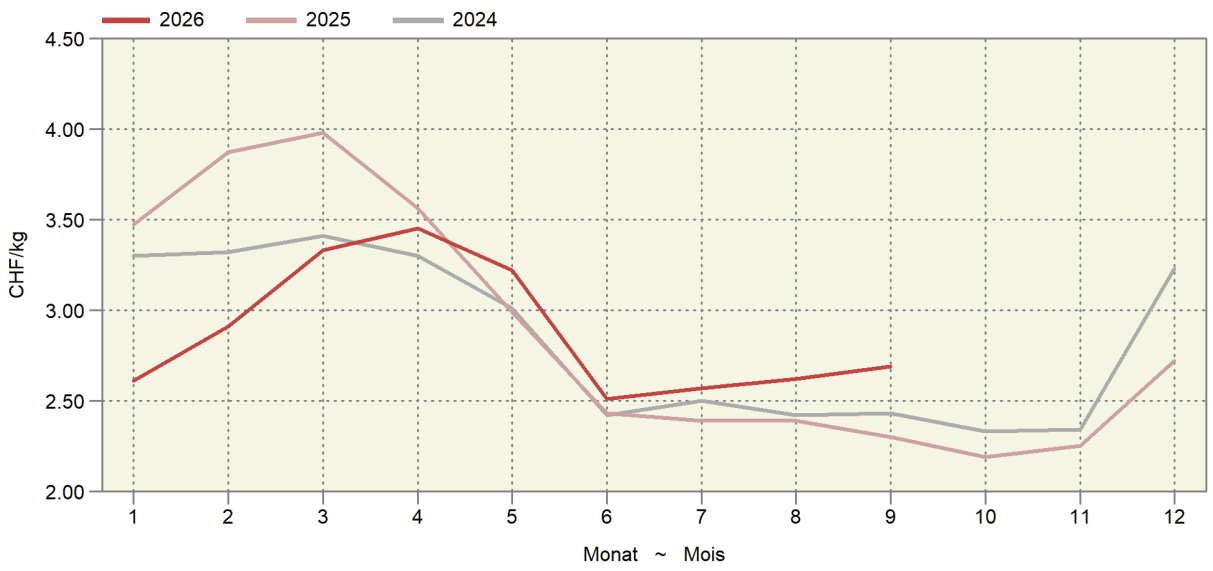

2.5 Verarbeitung von Mostobst durch die Mostereien
Transformation des fruits à cidre par les cidreries

Verarbeitungsmengen im Ernteausgleichsystem (EAS) Suisse Garantie (SGA)/Konventionell und Bio; in Tonnen
Quantités transformées das le système de compensation des récoltes (SCR) Suisse Garantie (SGA)/conventionnel et bio ; en tonnes

Jahr	Woche	Mostäpfel ~ Pommes à cidre			Mostbirnen ~ Poires à cidre			Total Mostobst
Année	Semaine	SGA / Konv.	Bio	Total	SGA / Konv.	Bio	Total	Fruits à cidre, total
		SGA / conv.	Bio	Total	SGA / conv.	Bio	Total	
2023	36	4 108	612	4 720	189	40	229	4 949
	37	3 848	292	4 140	179	53	232	4 372
	38	3 738	304	4 042	214	47	261	4 303
	39	3 569	321	3 890	187	42	229	4 119
	40	3 592	325	3 917	376	65	441	4 358
	41	3 386	421	3 807	339	54	393	4 200
	42	3 148	371	3 519	140	19	159	3 678
	43	2 583	235	2 818	77	20	97	2 915
	44	2 598	176	2 774	18	2	20	2 794
	45	1 643	14	1 657	2	-	2	1 659
	46	800	-	800	-	-	-	800
Total bis aktuelle Woche Total jusqu'à la semaine actuelle		25 389	2 646	28 035	1 624	320	1 944	29 979
Total		33 013	3 071	36 084	1 721	342	2 063	38 147
2024	36	5 202	833	6 035	359	82	441	6 476
	37	4 359	558	4 917	410	131	541	5 458
	38	5 499	544	6 043	374	111	485	6 528
	39	7 357	806	8 163	1 454	294	1 748	9 911
	40	8 866	1 068	9 934	3 735	799	4 534	14 468
	41	10 026	1 167	11 193	2 702	474	3 176	14 369
	42	11 385	1 200	12 585	1 141	232	1 373	13 958
	43	8 604	896	9 500	383	70	453	9 953
	44	5 084	533	5 617	126	22	148	5 765
	45	1 924	126	2 050	268	10	278	2 328
	46	1 232	10	1 242	-	-	-	1 242
Total bis aktuelle Woche Total jusqu'à la semaine actuelle		52 694	6 176	58 870	10 175	2 123	12 298	71 168
Total		69 538	7 741	77 279	10 952	2 225	13 177	90 456
2025	36	3 880	783	4 663	110	22	132	4 795
	37	3 774	446	4 220	132	26	158	4 378
	38	5 483	611	6 094	257	36	293	6 387
	39	5 396	790	6 186	278	44	322	6 508
	40	7 792	911	8 703	199	41	240	8 943
	41	7 183	894	8 077	187	40	227	8 304
	42	6 483	691	7 174	91	22	113	7 287
	43	5 439	569	6 008	60	13	73	6 081
	44	4 008	412	4 420	22	-	22	4 442
	45	2 548	172	2 720	3	-	3	2 723
	46	779	17	796	-	-	-	796
Total bis aktuelle Woche Total jusqu'à la semaine actuelle		39 991	5 126	45 117	1 254	231	1 485	46 602
Total		52 764	6 394	59 158	1 338	246	1 584	60 742
2026	36	5 021	743	5 764	388	-	388	6 152
	37	3 310	289	3 599	496	-	496	4 095
	38	4 648	597	5 245	542	-	542	5 787
	39	5 039	628	5 667	517	-	517	6 184
	40	5 114	491	5 605	822	-	822	6 427
	41	5 354	529	5 883	848	-	848	6 731
	42	4 890	897	5 787	469	-	469	6 256
Total bis aktuelle Woche Total jusqu'à la semaine actuelle		33 376	4 174	37 550	4 082	-	4 082	41 632

Schweizer Obstverband (SOV), basierend auf Daten des Bundesamtes für Landwirtschaft (BLW)

Fruit-Union Suisse (FUS), basé sur des données de l'Office fédéral de l'agriculture (OFAG)

3. Milchwirtschaft ~ Économie laitière

Die Milchanlieferungen lagen im August wie bereits im Juli unter dem Vorjahresniveau (Tabelle 3.1). Die mittlere Tagesmenge erreichte rund 8250 Tonnen gegenüber knapp 8500 Tonnen im Vorjahr. Die über zwölf Monate summierte Milchmenge ging seit Juni leicht zurück, lag mit 3,46 Millionen Tonnen jedoch weiterhin deutlich über den Werten der drei Vorjahre. Bei der Milchverwertung zeigen sich unterschiedliche Entwicklungen (Tabelle 3.2). Die über zwölf Monate summierte Verwertung zu Butter verharrte seit Juni auf hohem Niveau. Bei Käse und Konsummilch gingen die Mengen zuletzt zurück, während sich der Anstieg bei Jogurt, Quark und anderen Milchspezialitäten fortsetzte. Die Verwertung zu Dauermilchwaren blieb rückläufig. Innerhalb der Konsummilchproduktion gewann die UHT-Milch im längerfristigen Trend weiter an Bedeutung, während die Produktion pasteurisierter Milch abnahm (Tabelle 3.3).

En août, comme en juillet, les livraisons de lait se sont situées en dessous du niveau de l'année précédente (tableau 3.1). Le volume quotidien moyen a atteint environ 8250 tonnes, contre un peu moins de 8500 tonnes l'année précédente. Le volume de lait cumulé sur douze mois a légèrement reculé depuis juin, mais, avec 3,46 millions de tonnes, il est resté nettement supérieur aux chiffres des trois années précédentes. En ce qui concerne la transformation du lait, on observe des évolutions contrastées (tableau 3.2). La transformation en beurre, cumulée sur douze mois, s'est maintenue à un niveau élevé depuis juin. En ce qui concerne le fromage et le lait de consommation, les volumes ont récemment reculé, tandis que la hausse s'est poursuivie pour les yogurts, le séré et d'autres spécialités laitières. La transformation en produits laitiers de longue conservation a continué de reculer. Au sein de la production de lait de consommation, le lait UHT a continué de gagner en importance dans une perspective à long terme, tandis que la production de lait pasteurisé a diminué (tableau 3.3).

Entwicklung im Milchsektor
Évolution dans le secteur laitier

Saisonbereinigter Trend (12-Monats-Mittel umgerechnet in Einheiten der Normalverteilung); am rechten Rand wird der aktuellste Wert und die Entwicklung zum Wert des Vorjahresmonats in % angezeigt.
Tendance corrigée des variations saisonnières (moyennes sur 12 mois transformées en unités de la distribution normale) ; dans la marge droite, la valeur la plus actuelle et l'évolution par rapport au mois de l'année précédente en % sont affichées.

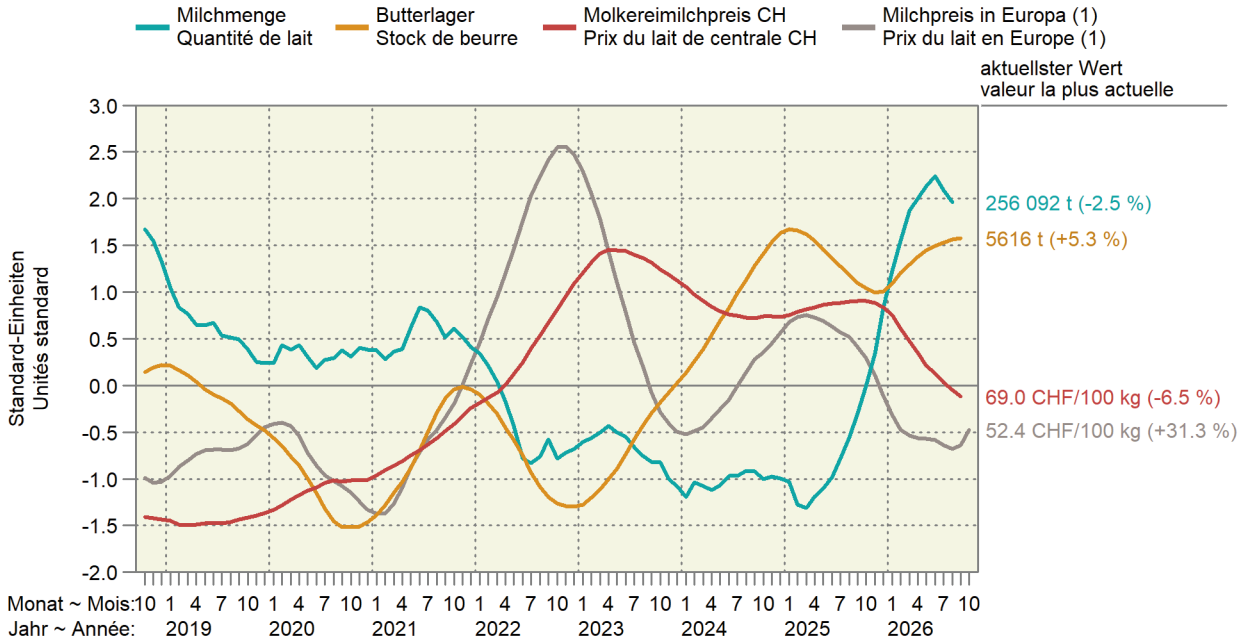

1) Berechnet als Paritätspreis auf der Basis der Börsenpreise für Butter und Magermilchpulver.
1) Prix de parité calculé sur la base des prix de bourse du beurre et du lait écrémé en poudre.

3.1 Inland-Milchanlieferung
Livraisons de lait indigène

Einlieferungen in Sammelstellen und Verkauf durch organisierte Selbstausmesser
Livraisons dans des centres de ramassage et ventes par producteurs fédérés

Jahr / Année	Jan / Jan	Feb / Fév	Mrz / Mar	Apr / Avr	Mai / Mai	Jun / Jun	Jul / Jul	Aug / Aoû	Sep / Sep	Okt / Oct	Nov / Nov	Dez / Déc	Total
	Milchmenge in tausend Tonnen ~ Quantité de lait en milliers de tonnes												
2018	298.9	275.9	311.2	317.1	318.2	273.8	265.4	256.1	284.4	286.6	262.6	276.2	3 427
2019	284.4	265.7	307.7	311.4	317.7	275.4	258.4	255.2	283.2	281.2	256.1	275.6	3 372
2020 [1]	284.4	275.2	305.5	313.6	311.6	269.4	262.8	256.2	287.5	277.8	260.8	274.4	3 379
2021	284.3	270.2	309.8	314.8	322.9	280.3	261.0	250.1	279.3	282.6	256.2	269.1	3 381
2022	280.9	263.5	301.5	304.1	310.1	262.9	258.6	253.4	288.4	272.5	259.4	271.0	3 326
2023	284.8	265.4	304.5	307.7	306.4	260.7	252.9	248.6	285.6	271.9	250.7	267.1	3 306
2024 [1]	279.0	273.4	302.5	305.5	308.9	265.9	252.9	251.1	285.3	267.6	252.4	266.0	3 311
2025	277.3	261.0	300.9	311.7	313.0	271.7	262.8	262.6	298.4	281.9	269.9	290.1	3 401
2026	297.3	277.1	317.0	318.1	319.4	277.3	255.3	256.1					
	Veränderung gegenüber der Vorjahresperiode in Prozent ~ Variation par rapport à la période de l'année précédente en pour cent												
2018	6.5	4.1	1.5	1.0	1.3	-0.0	1.0	-1.0	-1.5	-0.3	-2.3	-3.8	0.5
2019	-4.9	-3.9	-1.1	-1.8	-0.2	0.6	-2.6	-0.4	-0.4	-1.9	-2.5	0.2	-1.6
2020 [1]	0.0	3.6	-0.7	0.7	-1.9	-2.2	1.7	0.4	1.5	-1.2	1.9	-0.4	0.2
2021	-0.0	-1.8	1.4	0.4	3.6	4.1	-0.7	-2.4	-2.9	1.7	-1.8	-1.5	0.0
2022	-1.2	-2.5	-2.7	-3.4	-4.0	-6.2	-1.0	1.3	3.2	-3.6	1.2	0.7	-1.6
2023	1.4	0.7	1.0	1.2	-1.2	-0.8	-2.2	-1.9	-1.0	-0.2	-3.3	-1.4	-0.6
2024 [1]	-2.0	3.0	-0.7	-0.7	0.8	2.0	-0.0	1.0	-0.1	-1.6	0.7	-0.4	0.1
2025	-0.6	-4.5	-0.5	2.0	1.3	2.2	3.9	4.6	4.6	5.3	7.0	9.1	2.7
2026	7.2	6.2	5.3	2.0	2.1	2.1	-2.9	-2.5					
	12-Monats-Menge in tausend Tonnen ~ Quantité sur 12 mois en milliers de tonnes												
2018	3 426	3 437	3 442	3 445	3 449	3 449	3 452	3 449	3 445	3 444	3 437	3 427	
2019	3 412	3 402	3 398	3 393	3 392	3 394	3 387	3 386	3 385	3 379	3 373	3 372	
2020 [1]	3 372	3 382	3 379	3 382	3 375	3 369	3 374	3 375	3 379	3 376	3 380	3 379	
2021	3 379	3 374	3 378	3 380	3 391	3 402	3 400	3 394	3 386	3 391	3 386	3 381	
2022	3 377	3 364	3 360	3 350	3 349	3 342	3 338	3 335	3 336	3 331	3 329	3 326	
2023	3 330	3 332	3 335	3 339	3 335	3 333	3 327	3 322	3 319	3 319	3 310	3 306	
2024 [1]	3 301	3 309	3 307	3 304	3 307	3 312	3 312	3 315	3 314	3 310	3 312	3 311	
2025	3 309	3 296	3 295	3 301	3 305	3 311	3 321	3 332	3 346	3 360	3 377	3 401	
2026	3 421	3 438	3 454	3 460	3 466	3 472	3 465	3 458					

[1] Schaltjahr [1] Année bissextile

TSM Solutions GmbH TSM Solutions Sàrl

Inland-Milchanlieferung nach Monaten
Livraisons de lait indigène par mois

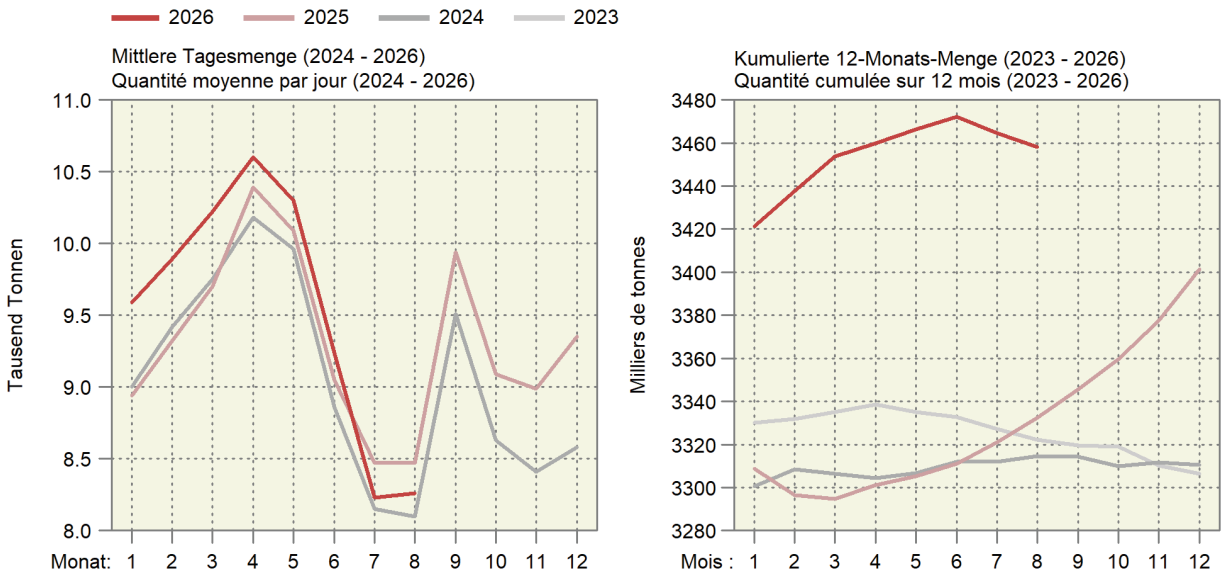

3.2 Verwertung der Milchanlieferungen
Mise en valeur des livraisons de lait

In tausend Milchäquivalenten (MAV), ein MAV entspricht der Eiweiss- und Fettmenge eines Kilogramms Milch (Eiweiss + Fett = 73 g);
Veränderung zum Vorjahr in Prozent (%)
En milliers d'équivalents-lait (EVL), un EVL correspond à la quantité de protéine et de matière grasse d'un kilogramme de lait (protéine + matière grasse = 73 g);
variation en pourcentage (%) par rapport à l'année précédente

Verwertungsarten	August Août			Januar - August Janvier - août			Mise en valeur du lait
	2025	2026	%	2025	2026	%	
Konsummilch	27 841	26 567	-4.6	227 312	229 222	0.8	Lait de consommation
Jogurt	9 977	10 537	5.6	82 269	91 115	10.8	Yogourt
Konsumrahm	18 892	19 096	1.1	179 633	175 270	-2.4	Crème de consommation
Butter	35 149	34 852	-0.8	360 961	398 547	10.4	Beurre
Dauermilchwaren	16 939	13 450	-20.6	206 588	194 532	-5.8	Conserves de lait
Käse	123 715	115 162	-6.9	1 016 056	1 015 206	-0.1	Fromage
Quark	3 276	4 601	40.4	26 810	35 318	31.7	Séré
Andere Milchspezialitäten	11 966	14 945	24.9	94 243	103 812	10.2	Autres spécialités laitières
Andere Verwertung [1]	17 267	19 165	11.0	89 426	96 147	7.5	Autres mises en valeur [1]
Total	265 022	258 375	-2.5	2 283 298	2 339 169	2.4	Total
Davon eingeführte Milch	2 439	2 285	-6.3	22 209	21 479	-3.3	Dont lait importé
Inland-Milch	262 583	256 090	-2.5	2 261 089	2 317 690	2.5	Lait indigène

[1] Inklusive Gewichtsdifferenzen

[1] Y compris des différences de poids

TSM Solutions GmbH

TSM Solutions Sàrl

Trend der Milchverwertung nach Monat
Tendance de la mise en valeur du lait par mois

Über 12 Monate kumulierte Mengen; in Millionen Milchäquivalenten (MAV)
Quantités cumulées sur 12 mois ; en millions d'équivalents-lait (EVL)

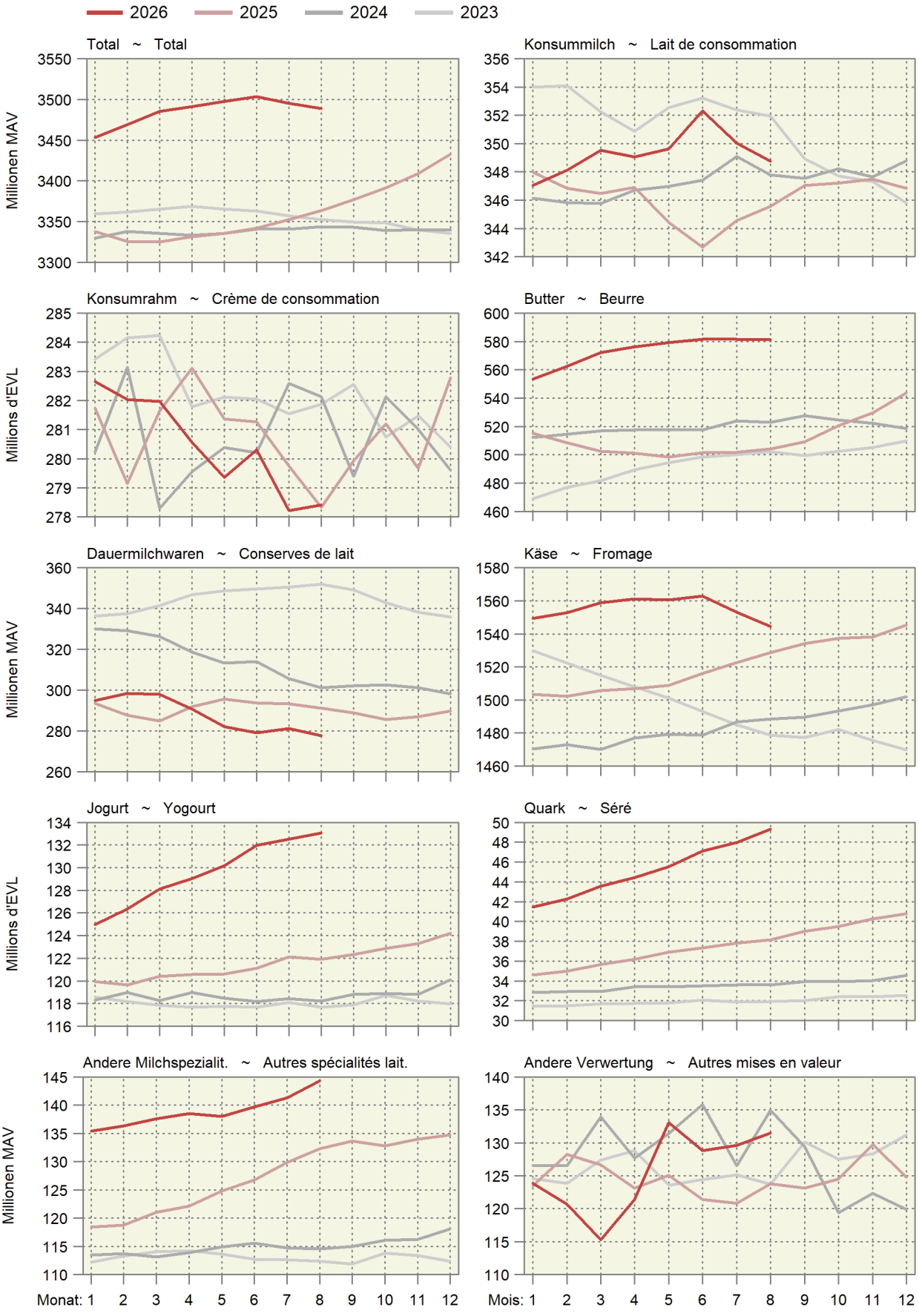

3.3 Produktion von Konsummilch nach Milchsorten
Production de lait de consommation par catégorie

In Tonnen; Veränderung zum Vorjahr in Prozent (%) ~ En tonnes ; variation en pourcentage (%) par rapport à l'année précédente

Produkt	August Août			Januar - August Janvier - août			Produit
	2025	2026	%	2025	2026	%	
Konsummilch	31 809	35 874	12.8	263 134	269 349	2.4	Lait de consommation
Rohmilch (Offenverkauf inkl. Direktvermarktung)	339	246	-27.4	3 021	1 948	-35.5	Lait cru (vente en vrac y compris la vente directe)
Fettangereicherte Milch past.	-	-	...	-	-	...	Lait enrichi en matière grasse past.
Fettangereicherte Milch UHT	9	-	...	126	50	-60.3	Lait enrichi en matière grasse UHT
Vollmilch past.	2 971	3 305	11.2	24 563	25 774	4.9	Lait entier past.
Vollmilch UHT	1 103	1 013	-8.2	9 508	9 595	0.9	Lait entier UHT
Standardisierte Vollmilch past. (3.5 % Fett)	2 634	2 829	7.4	22 213	19 465	-12.4	Lait entier standard. (3.5 % de m. g.) past.
Standardisierte Vollmilch UHT (3.5 % Fett)	11 097	11 833	6.6	93 668	93 286	-0.4	Lait entier standard. (3.5 % de m. g.) UHT
Teilentrahmte Milch past.	4 002	4 937	23.4	32 887	35 406	7.7	Lait partiellement écrémé past.
Teilentrahmte Milch UHT	8 746	10 930	25.0	69 585	78 518	12.8	Lait partiellement écrémé UHT
Trinkmagermilch past.	287	3	-99.0	2 491	94	-96.2	Lait écrémé past.
Trinkmagermilch UHT	620	777	25.3	5 071	5 213	2.8	Lait écrémé UHT

TSM Solutions GmbH TSM Solutions Sàrl

Produktion von Konsummilch nach Verarbeitungsart
Production de lait de consommation selon le type de traitement

Helle Linien: 12-Monats-Mittel (Trend) ~ Lignes claires : Moyenne sur douze mois (tendance)

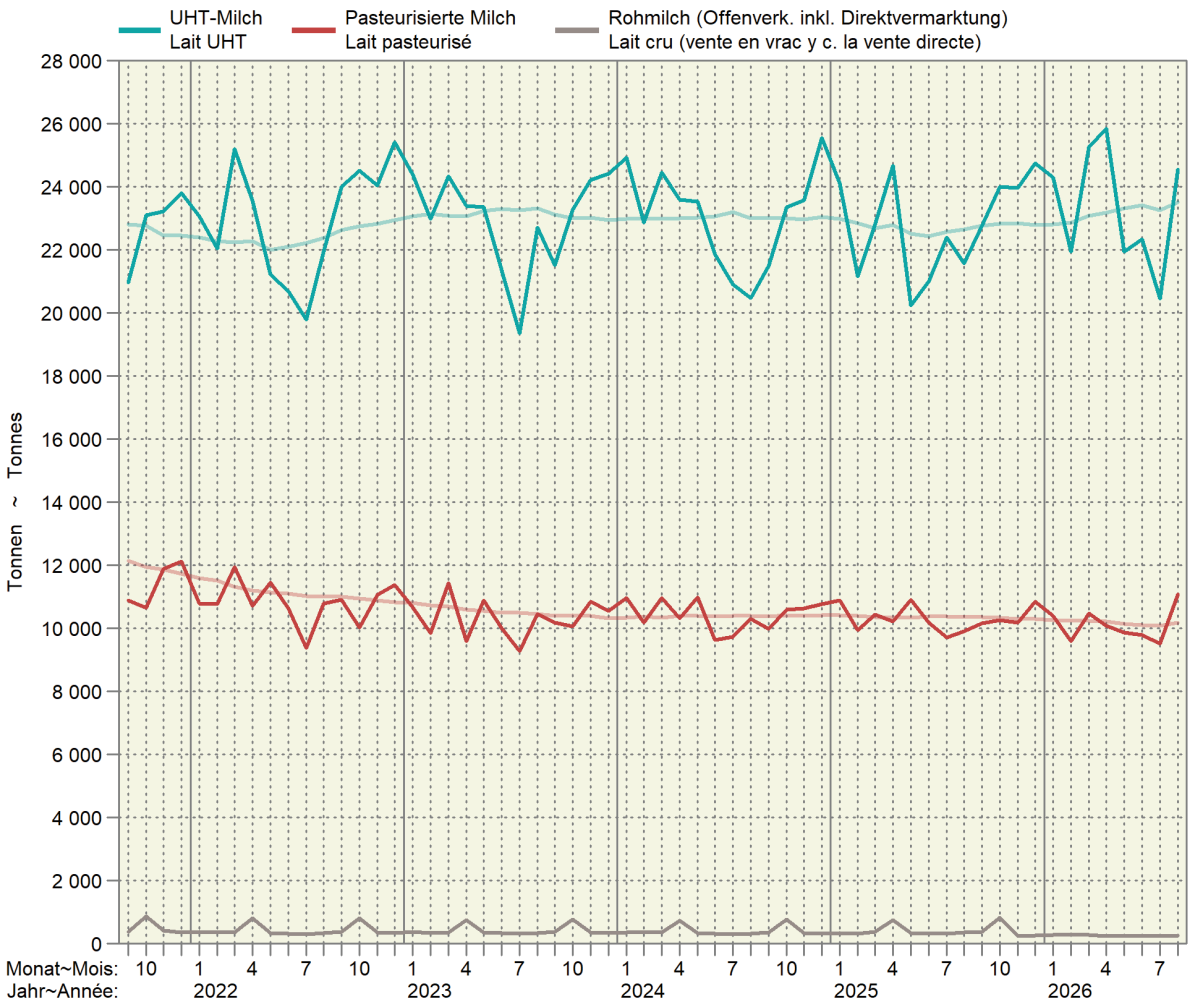

3.4 Produktion von Käse
Production de fromage

Sortiert nach Vorjahresmengen; in Tonnen reifem Käse; Veränderung zum Vorjahr in Prozent (%)
Trié selon les quantités de l'année précédente ; en tonnes de fromage affiné ; variation en pourcentage (%) par rapport à l'année précédente

Produkt	August / Août			Januar - August / Janvier - août			Produit
	2025	2026	%	2025	2026	%	
Frischkäse	5 673	6 554	15.5	47 249	53 780	13.8	Fromage frais
Mozzarella	2 183	2 272	4.1	17 695	18 388	3.9	Mozzarella
Quark	1 796	2 389	33.0	14 862	18 907	27.2	Séré
Übrige	1 694	1 894	11.8	14 693	16 485	12.2	Autres
Weichkäse	444	485	9.2	3 607	3 633	0.7	Fromage à pâte molle
Weissschimmelkäse	174	179	2.9	1 374	1 388	1.0	Fromage à croûte fleurie
Tomme	146	148	1.4	1 366	1 380	1.0	Tomme
Vacherin Mont-d'Or AOP	35	62	77.1	125	152	21.6	Vacherin Mont-d'Or AOP
Blau-, Grünschimmelkäse	3	3	-	21	18	-14.3	Fromage à pâte molle persillée
Andere Weichkäse	86	93	8.1	721	695	-3.6	Autres fromages à pâte molle
Mager, viertelfett	-	1	...	6	5	-16.7	Maigre, quart-gras
Halb- bis vollfett	68	73	7.4	537	549	2.2	Demi-gras à gras
Überfett	18	19	5.6	178	141	-20.8	Crème
Halbhartkäse	6 240	5 653	-9.4	49 035	48 848	-0.4	Fromage à pâte mi-dure
Schweizer Raclettekäse	1 639	1 602	-2.3	11 117	11 464	3.1	Raclette Suisse
Appenzeller ®	748	606	-19.0	5 419	5 069	-6.5	Appenzeller ®
Tête de Moine AOP	301	307	2.0	1 940	2 101	8.3	Tête de Moine AOP
Vacherin Fribourgeois AOP	329	298	-9.4	1 713	2 049	19.6	Vacherin Fribourgeois AOP
Walliser Raclettekäse AOP / Walliser Käse	82	109	32.9	1 470	1 556	5.9	Raclette du Valais AOP / Fromage du Valais
Tilsiter	217	124	-42.9	1 562	1 428	-8.6	Tilsit
Bergkäse halbhart	140	94	-32.9	1 513	1 462	-3.4	Fromage de montagne à pâte mi-dure
Alpkäse halbhart	168	233	38.7	310	401	29.4	Fromage d'alpage à pâte mi-dure
Mutschli	65	54	-16.9	418	399	-4.5	Mutschli
Bündner Bergkäse	21	11	-47.6	449	407	-9.4	Fromage de montagne des Grisons
Jurakäse	36	34	-5.6	411	336	-18.2	Fromage du Jura
St. Paulin Suisse	28	24	-14.3	205	191	-6.8	St. Paulin Suisse
Kaltgereifte Käse	15	4	-73.3	152	60	-60.5	Fromage affiné à froid
Halbhartkäse mit Schimmelbildung	7	7	-	111	86	-22.5	Fromage à pâte mi-dure persillée
Schweizer Edamer	2	1	-50.0	9	10	11.1	Edam suisse
Winzerkäse	-	-	...	7	8	14.3	Fromage des vignerons
Andere Halbhartkäse	1 581	1 423	-10.0	13 685	13 176	-3.7	Autres fromages à pâte mi-dure
Mager, viertelfett	57	92	61.4	472	773	63.8	Maigre, quart-gras
Halb- bis vollfett	977	720	-26.3	7 982	7 205	-9.7	Demi-gras à gras
Überfett	547	611	11.7	5 231	5 198	-0.6	Crème
Industrieware	804	674	-16.2	8 013	8 186	2.2	Fromage industriel
Convenienceкäse	57	48	-15.8	531	459	-13.6	Fromage semi-préparé
Hartkäse	4 473	3 920	-12.4	39 333	38 541	-2.0	Fromage à pâte dure
Le Gruyère AOP	2 393	2 107	-12.0	21 379	20 960	-2.0	Le Gruyère AOP
Emmentaler AOP	1 077	899	-16.5	8 751	7 824	-10.6	Emmentaler AOP
Switzerland Swiss	218	195	-10.6	3 325	3 547	6.7	Switzerland Swiss
Alpkäse hart	225	171	-24.0	319	259	-18.8	Fromage d'alpage à pâte dure
Andere Hartkäse	560	548	-2.1	5 559	5 951	7.1	Autres fromages à pâte dure
Mager, viertelfett	135	211	56.3	1 804	1 941	7.6	Maigre, quart-gras
Halb- bis vollfett	425	337	-20.7	3 755	4 009	6.8	Demi-gras à gras
Überfett	-	-	...	-	1	...	Crème
Extrahartkäse (Sbrinz)	102	107	4.9	1 003	1 092	8.9	Fromage à pâte extra-dure (Sbrinz)
Spezialprodukte	118	121	2.5	1 029	1 067	3.7	Produits spéciaux
Reiner Ziegenkäse	80	80	-	632	642	1.6	Fromage pur chèvre
Reiner Schafkäse	21	21	-	249	270	8.4	Fromage pur brebis
Reiner Büffelkäse	17	20	17.6	148	155	4.7	Fromage pur buffle
Total	17 050	16 841	-1.2	141 254	146 965	4.0	Total

TSM Solutions GmbH

TSM Solutions Sàrl

3.5 Produktion von Konsumrahm
Production de crème de consommation

In Tonnen; Veränderung zum Vorjahr in Prozent (%) ~ En tonnes ; variation en pourcentage (%) par rapport à l'année précédente

Produkt	August / Août			Januar - August / Janvier - août			Produit
	2025	2026	%	2025	2026	%	
Konsumrahmproduktion	4156	4973	19.7	41 797	41 888	0.2	Prod. de crème de consommation
Doppelrahm	61	71	16.4	554	537	-3.1	Double-crème
Vollrahm, 35 % Fett	2 224	2 905	30.6	22 379	23 029	2.9	Crème entière, 35 % de m. g.
Halbrahm	762	958	25.7	8 834	8 969	1.5	Demi-crème
Kaffeerahm	1 109	1 039	-6.3	10 030	9 353	-6.7	Crème à café

TSM Solutions GmbH — TSM Solutions Sàrl

3.6 Produktion, Aussenhandel, Lager und Verkäufe von Butter
Production, commerce extérieur, stocks et ventes de beurre

In Tonnen; Veränderung zum Vorjahr in Prozent (%) ~ En tonnes ; variation en pourcentage (%) par rapport à l'année précédente

Produkt	August / Août			Januar - August / Janvier - août			Produit
	2025	2026	%	2025	2026	%	
Butterproduktion	2 625	2 502	-4.7	27 217	30 931	13.6	Production de beurre
Buttereinfuhr [1]	160	71	-55.8	1 167	816	-30.1	Importations de beurre [1]
Butterausfuhr [1]	27	116	...	745	4 530	...	Exportations de beurre [1]
Tiefkühllager am Monatsende	5 813	6 531	12.4				Stocks de beurre congelé à la fin du mois
Verkäufe [2]	3 050	2 984	-2.2	24 814	26 651	7.4	Ventes [2]

[1] Zolltarifnummern 405.0011 bis 405.9090
[2] Verkäufe des Grosshandels; die Angaben wurden umgerechnet in Butter mit 82 % Fett.

[1] Numéros de tarif douanier 405.0011 à 405.9090
[2] Vente du commerce de gros ; les indications ont été converties en beurre avec 82 % de graisse.

Branchenorganisation Butter (BO Butter); Bundesamt für Zoll und Grenzsicherheit (BAZG)

Organisation sectorielle pour le beurre (OS Beurre) ; Office fédéral de la douane et de la sécurité des frontières (OFDF)

3.7 Fett- und Eiweissgehalt der Verkehrsmilch
Teneur en matière grasse et protéines du lait commercialisé

Mediane der Gewichtsprozente ~ Médiane des poids en pour cent

Jahre / Années	Jan / Jan	Feb / Fév	Mrz / Mar	Apr / Avr	Mai / Mai	Jun / Jun	Jul / Jul	Aug / Aoû	Sep / Sep	Okt / Oct	Nov / Nov	Dez / Déc	Jahresmittel / Moyenne annuelle
	Fettgehalt in % ~ Teneur en matière grasse en %												
2024	4.28	4.18	4.17	4.13	4.06	4.06	4.03	3.99	4.07	4.15	4.20	4.28	4.13
2025	4.26	4.21	4.17	4.10	4.07	4.04	4.05	4.06	4.11	4.17	4.27	4.31	4.15
2026	4.34	4.28	4.23	4.19	4.12	4.09	4.05	4.03					
	Eiweissgehalt in % ~ Teneur en protéines en %												
2024	3.42	3.35	3.36	3.35	3.35	3.29	3.26	3.27	3.38	3.45	3.48	3.47	3.37
2025	3.43	3.40	3.37	3.39	3.40	3.34	3.31	3.34	3.42	3.53	3.52	3.48	3.41
2026	3.48	3.41	3.38	3.41	3.38	3.32	3.28	3.30					

Suisselab AG Zollikofen; TSM Solutions GmbH

Suisselab SA Zollikofen ; TSM Solutions Sàrl

Fett- und Eiweissgehalt der Verkehrsmilch
Teneur en matière grasse et en protéines du lait commercialisé

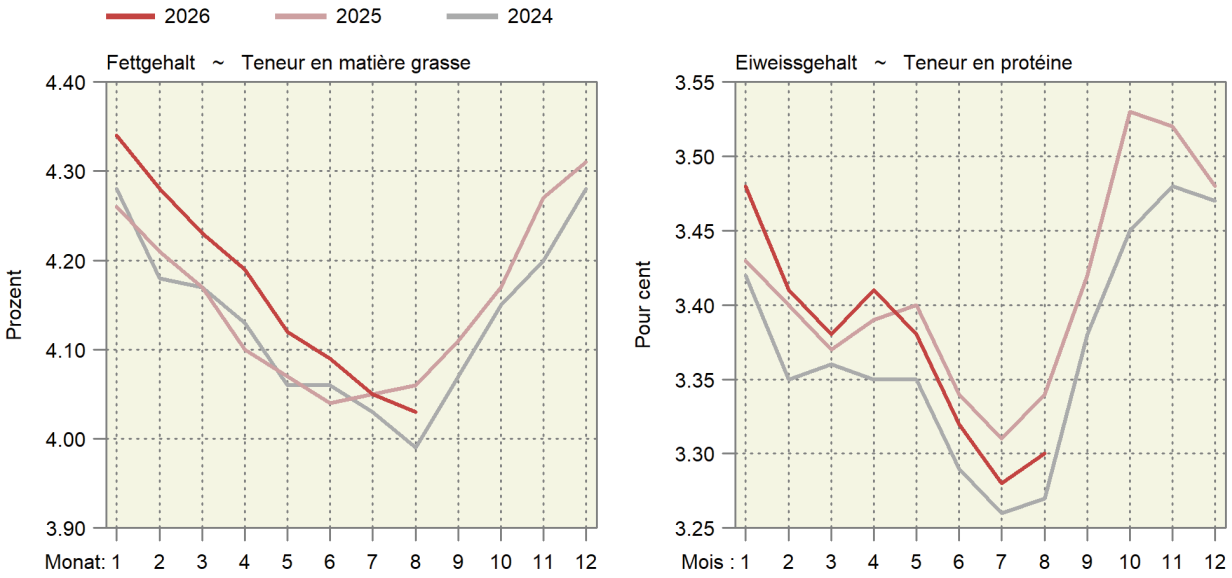

3.8 Qualitätskontrolle der Milch
Contrôle de la qualité du lait

Monate / Mois	Anzahl Proben [1] / Nombre d'épreuves [1]		Proben ohne Beanstandungen, in % ~ Épreuves sans réclamations, en %					
			Keimzahl / Nombre de germes		Somatische Zellen / Cellules somatiques		Hemmstoffe / Subst. inhibitrices	
	2025	2026	2025	2026	2025	2026	2025	2026
Jan ~ Jan	31 393	30 864	99.39	99.37	98.16	98.36	99.69	99.92
Feb ~ Fév	31 408	30 705	99.34	99.28	98.59	98.52	99.92	99.96
Mrz ~ Mar	31 064	30 799	99.48	99.35	98.46	98.31	99.96	99.95
Apr ~ Avr	31 315	30 667	99.41	99.26	98.25	97.87	99.94	99.95
Mai ~ Mai	31 042	30 598	99.39	99.20	97.84	98.20	99.96	99.99
Jun ~ Jun	28 959	28 275	98.98	98.90	96.73	97.13	99.91	99.97
Jul ~ Jul	27 900	26 936	99.23	99.01	95.86	94.51	99.93	99.90
Aug ~ Aoû	27 766	27 056	99.09	98.76	95.56	94.70	99.94	99.95
Sep ~ Sep	29 585		99.17		96.10		99.89	
Okt ~ Oct	30 860		99.32		97.37		99.92	
Nov ~ Nov	31 102		99.39		97.61		99.92	
Dez ~ Déc	30 979		99.29		98.00		99.93	

[1] Auf Keimzahl geprüfte Proben. Die Anzahl der auf Zellzahlen geprüften Proben bewegt sich in einem ähnlichen Bereich.

[1] Total des échantillons contrôlés pour la charge en germes. Le nombre des échantillons pour le contrôle du nombre de cellules est d'une grandeur comparable.

Suisselab AG Zollikofen; TSM Solutions GmbH

Suisselab SA Zollikofen ; TSM Solutions Sàrl

4. Viehwirtschaft ~ Production animale

Der Milchkuhbestand stieg im September gegenüber August auf rund 500 000 Tiere an, nahm jedoch gegenüber dem Vorjahr weiter deutlich ab. Der Bestand der anderen Kühe blieb dagegen vergleichsweise stabil (Tabelle 4.1). Bei den weiblichen Tieren über einem Jahr lagen die Bestände in allen Altersklassen unter den Werten der drei Vorjahre. Die Zahl der weiblichen Tiere unter einem Jahr war hingegen weiterhin höher als 2025 (Tabelle 4.2). Nach den hohen Kuhschlachtungen im Juli und August gingen diese im September deutlich zurück und lagen um 4,7 % unter dem Vorjahreswert. Kumuliert bis September wurden jedoch weiterhin 10,9 % mehr Kühe geschlachtet als in der entsprechenden Vorjahresperiode. Bei den Rindern nahmen die Schlachtungen im September um 6,3 % zu, bei den Kälbern gingen sie um 7,3 % zurück (Tabelle 4.4). Die durchschnittlichen Schlachtgewichte lagen meist nahe am Vorjahresniveau (Tabelle 4.5). Die über zwölf Monate summierte Fleischproduktion blieb bei Stieren, Rindern und Kühen deutlich über dem Vorjahr (Tabelle 4.6). Die Schweineschlachtungen übertrafen den Vorjahreswert im September um 0,7 %, kumuliert bis September betrug die Zunahme 3,7 %. Die höhere Inlandproduktion ging mit rückläufigen Schweinefleischimporten einher, sodass die insgesamt verfügbare Menge zuletzt etwa auf Vorjahresniveau lag (Tabelle 4.7). Bei den Schafen lag die Inlandproduktion im September um 17,5 % höher als im Vorjahr. Die Inlandproduktion von Geflügelfleisch und die Importe nahmen im längerfristigen Trend weiter zu (Tabelle 4.9). Die inländische Eierproduktion lag im September leicht über dem Vorjahreswert. Deutlich höher waren die Importe von Schaleneiern, welche 56,7 Millionen Stück erreichten (Tabelle 4.10).

En septembre, le cheptel de vaches laitières a augmenté par rapport à août pour atteindre environ 500 000 têtes, mais a continué de baisser sensiblement par rapport à l'année précédente. Le cheptel des autres vaches est en revanche resté relativement stable (tableau 4.1). Chez les femelles âgées de plus d'un an, les effectifs dans toutes les tranches d'âge étaient inférieurs aux chiffres des trois années précédentes. Le nombre de femelles de moins d'un an est en revanche resté supérieur à celui de 2025 (tableau 4.2). Après les abattages élevés enregistrés en juillet et août, ceux-ci ont nettement reculé en septembre, s'établissant à 4,7 % en dessous du niveau de l'année précédente. Cumulés jusqu'en septembre, le nombre de vaches abattues restait toutefois supérieur de 10,9 % à celui de la même période de l'année précédente. Chez les bovins, les abattages ont augmenté de 6,3 % en septembre, tandis que chez les veaux, ils ont reculé de 7,3 % (tableau 4.4). Les poids moyens à l'abattage se sont généralement situés à un niveau proche de celui de l'année précédente (tableau 4.5). La production de viande cumulée sur douze mois est restée nettement supérieure à celle de l'année précédente pour les taureaux, les bovins et les vaches (tableau 4.6). En septembre, les abattages de porcs ont dépassé de 0,7 % le niveau de l'année précédente ; en cumul jusqu'en septembre, la hausse s'est élevée à 3,7 %. L'augmentation de la production indigène s'est accompagnée d'une baisse des importations de viande de porc, de sorte que la quantité totale disponible s'est finalement située à peu près au même niveau que l'année précédente (tableau 4.7). En ce qui concerne les ovins, la production nationale en septembre était supérieure de 17,5 % à celle de l'année précédente. La production nationale de viande de volaille et les importations ont poursuivi leur tendance à la hausse sur le long terme (tableau 4.9). La production indigène d'œufs était en septembre légèrement supérieure à celle de l'année précédente. Les importations d'œufs en coquille ont quant à elles été nettement plus élevées, atteignant 56,7 millions d'unités (tableau 4.10).

Tierische Produktion als 12-Monats-Summe
Production animale cumulée sur 12 mois

Rechts oben: Änderung in Prozent im letzten Monat gegenüber dem Vorjahresmonat
En haut à droite : changement en pour cent dans le dernier mois par rapport au mois de l'année précédente

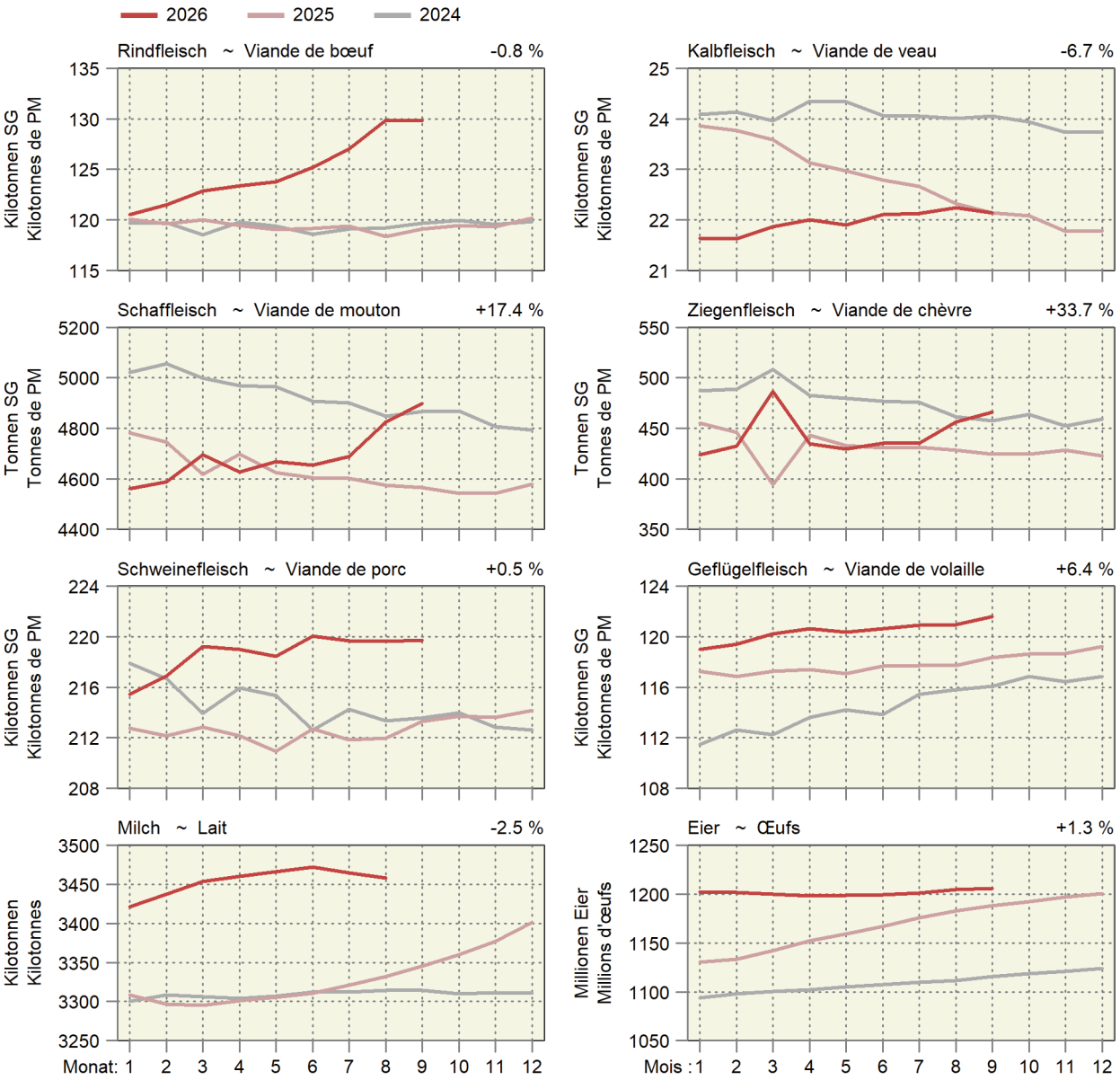

4.1 Angaben aus der Tierverkehrsdatenbank für Rindvieh
Indications de la banque de données sur le trafic des animaux pour bovins

Bestand am Monatsende. Aufgrund der frühen Auswertung werden nicht alle Geburten erfasst. Dadurch wird auch der Kuhbestand etwas zu tief geschätzt.

Effectif à la fin du mois. Suite à l'évaluation précoce des données, les vêlages ne sont pas enregistrés complètement. Par conséquent, l'effectif des vaches est légèrement trop petit.

Jahr / Année	Monat / Mois	Gesamtbestand / Effectif total				Geburten / Naissances	Linearer Trend in Tieren pro Tag / Trend linéaire en animaux par jour		
		Total / Total	Kühe [1] / Vaches [1]	Milchkühe / Vaches laitières	Andere Kühe / Autres vaches		Gesamtbestand / Effectif total	Milchkühe / Vaches laitières	Andere Kühe / Autres vaches
2024	Sep	1 498 519	664 105	518 216	145 889	69 104	19	4	6
	Oct	1 513 321	668 637	521 639	146 998	70 930	-1	-1	3
	Nov	1 520 341	671 033	523 140	147 893	68 505	4	-2	4
	Déc	1 530 757	675 799	527 299	148 500	64 561	-8	-3	3
2025	Jan	1 528 437	675 471	527 116	148 355	62 942	-17	-5	1
	Feb	1 527 534	675 679	527 660	148 019	53 980	-27	-9	2
	Mrz	1 521 714	673 399	525 793	147 606	52 864	-31	-8	0
	Apr	1 510 170	669 231	522 314	146 917	42 253	-27	-8	-1
	Mai	1 490 262	663 733	517 699	146 034	38 157	-29	-8	-0
	Jun	1 477 043	659 739	514 326	145 413	33 180	-34	-8	-0
	Jul	1 474 694	656 974	511 606	145 368	45 274	-28	-7	-1
	Aug	1 484 975	657 676	512 090	145 586	52 292	-13	-5	-1
	Sep	1 493 871	661 700	516 051	145 649	69 706	-13	-6	-1
	Okt	1 511 878	666 737	519 822	146 915	73 000	-4	-5	-0
	Nov	1 525 124	669 721	522 004	147 717	69 801	13	-3	-0
	Dez	1 533 123	672 829	524 535	148 294	66 257	6	-8	-1
2026	Jan	1 536 582	672 584	523 920	148 664	62 367	22	-9	1
	Fév	1 529 223	670 350	522 024	148 326	53 536	5	-15	1
	Mar	1 520 624	667 380	519 128	148 252	56 025	-3	-18	2
	Avr	1 505 267	663 093	515 255	147 838	40 624	-13	-19	3
	Mai	1 487 502	658 267	511 261	147 006	37 521	-8	-18	3
	Jun	1 472 174	652 892	506 676	146 216	38 068	-13	-21	2
	Jul	1 465 786	645 218	499 507	145 711	46 718	-31	-41	1
	Aug	1 462 482	640 948	495 606	145 342	56 467	-40	-51	-0
	Sep	1 469 836	645 396	500 019	145 377	63 744	-13	-32	0

[1] Bestand der weiblichen Tiere mit mindestens einer gemeldeten Geburt, am Monatsende

[1] Effectif des animaux femelles avec au moins un vêlage, à la fin du mois

Identitas AG, Tierverkehrsdatenbank

Identitas AG, banque de données sur le trafic des animaux

Bestand der Milchkühe und anderer Kühe ~ Effectif de vaches laitières et d'autres vaches

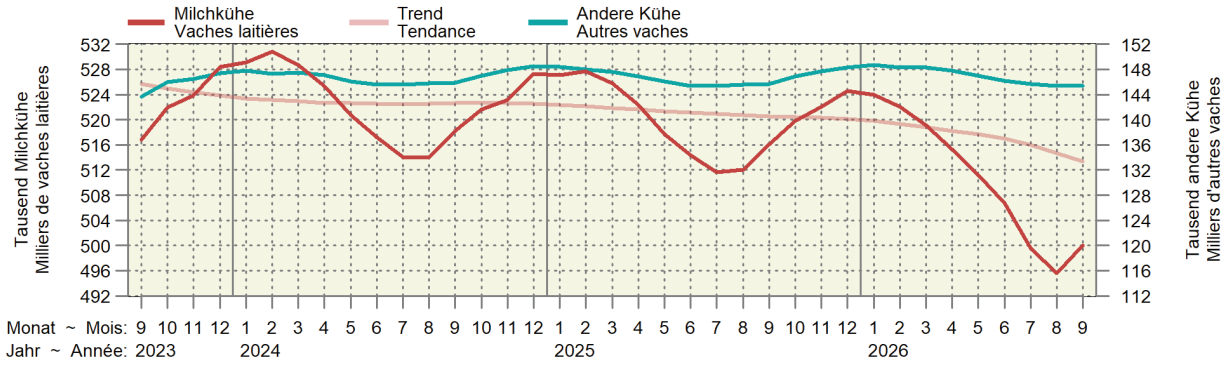

Kuhbestand und Geburtsmeldungen ~ Effectif de vaches et annonces de naissances

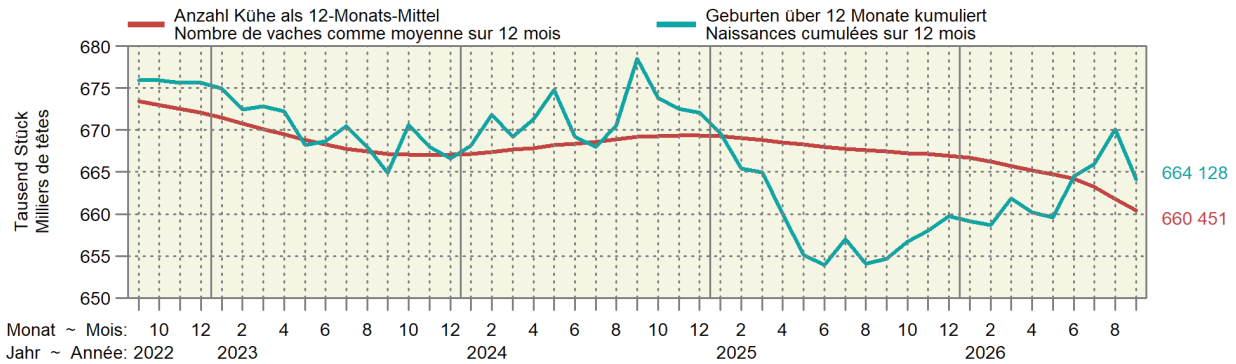

4.2 Rindviehbestand nach Alter und Geschlecht
Effectif bovin selon âge et sexe

Bestand am Monatsende; Anzahl Geburten nach Meldemonat
Effectif à la fin du mois ; nombre de naissances selon le mois de la déclaration

Jahr	Monat	Alter ~ Âge								Total
Année	Mois	≤ 1 Jahr ~ ≤ 1 an		1 - 2 Jahre ~ 1 - 2 ans		2 - 3 Jahre ~ 2 - 3 ans		> 3 Jahre ~ > 3 ans		
		Männlich	Weiblich	Mâles	Femelles	Männlich	Weiblich	Mâles	Femelles	
2024	Sep	197 148	292 947	32 116	212 610	5 090	171 031	4 461	583 116	1 498 519
	Oct	200 889	293 283	34 747	214 672	5 417	172 917	4 461	586 935	1 513 321
	Nov	203 906	294 081	35 837	214 726	5 467	172 900	4 520	588 904	1 520 341
	Déc	205 695	293 836	38 094	217 140	5 618	173 303	4 568	592 503	1 530 757
2025	Jan	203 989	292 847	38 033	218 806	5 542	172 296	4 580	592 344	1 528 437
	Feb	201 737	292 041	38 941	219 470	5 532	171 791	4 582	593 440	1 527 534
	Mrz	198 717	290 338	38 850	219 671	5 511	171 284	4 685	592 658	1 521 714
	Apr	194 946	288 272	37 259	218 735	5 431	170 504	4 691	590 332	1 510 170
	Mai	189 105	283 995	35 130	216 283	5 209	169 275	4 672	586 593	1 490 262
	Jun	183 871	281 501	32 772	214 884	5 120	169 555	4 597	584 743	1 477 043
	Jul	183 763	282 424	31 363	214 445	5 059	169 794	4 591	583 255	1 474 694
	Aug	186 730	283 506	33 065	216 331	5 068	169 888	4 635	585 752	1 484 975
	Sep	192 592	286 103	34 785	214 294	5 206	169 660	4 608	586 623	1 493 871
	Okt	198 903	288 782	36 514	215 608	5 511	170 724	4 630	591 206	1 511 878
	Nov	204 476	292 231	37 552	216 128	5 572	170 608	4 615	593 942	1 525 124
	Dez	206 328	292 798	38 816	217 009	5 770	171 164	4 685	596 553	1 533 123
2026	Jan	208 241	295 625	38 738	217 172	5 825	171 309	4 705	594 967	1 536 582
	Fév	204 978	293 364	38 836	216 937	5 826	170 568	4 727	593 987	1 529 223
	Mar	201 958	293 170	37 490	216 130	5 721	169 787	4 812	591 556	1 520 624
	Avr	197 145	291 279	35 442	213 982	5 501	168 596	4 815	588 507	1 505 267
	Mai	193 072	289 717	32 483	210 156	5 305	167 164	4 786	584 819	1 487 502
	Jun	187 814	289 214	29 754	208 414	5 046	165 847	4 682	581 403	1 472 174
	Jul	187 995	291 819	29 301	207 554	4 859	165 167	4 646	574 445	1 465 786
	Aug	189 452	292 725	29 988	205 467	4 930	165 391	4 585	569 944	1 462 482
	Sep	193 116	291 872	32 421	205 712	5 019	164 920	4 581	572 195	1 469 836

Identitas AG, Tierverkehrsdatenbank

Identitas AG, banque de données sur le trafic des animaux

Entwicklung der Bestände weiblicher Tiere nach Altersklasse
Évolution des effectifs des femelles par classe d'âge

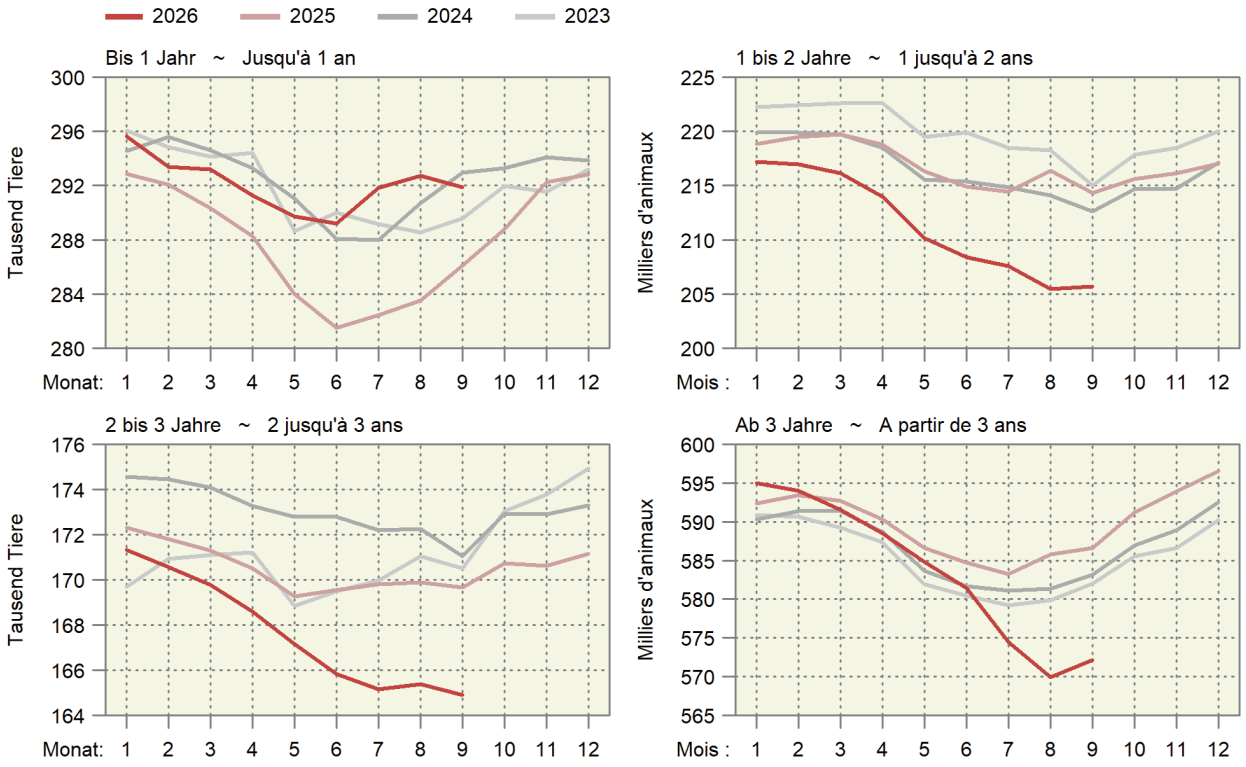

4.3 Schlachtviehmärkte der Proviande
Marchés du bétail de boucherie de Proviande

Anzahl Märkte und aufgeführte Tiere
Nombre de marchés et d'animaux amenés

Jahre Années	Monate Mois	Rindvieh (Grossvieh) Bovins (gros bétail) Märkte Marchés	 Auffuhr Amenée	Schafe Moutons Märkte Marchés	 Auffuhr Amenée
2025	Januar ~ Janvier	52	4 867	19	2 559
	Februar ~ Février	49	3 804	22	3 200
	März ~ Mars	57	4 762	25	5 831
	April ~ Avril	55	5 159	27	4 427
	Mai ~ Mai	53	4 337	20	3 465
	Juni ~ Juin	47	3 764	17	3 446
	Juli ~ Juillet	45	4 518	5	1 016
	August ~ Août	43	4 494	16	2 286
	September ~ Septembre	55	5 601	32	7 282
	Oktober ~ Octobre	54	6 082	27	4 597
	November ~ Novembre	49	5 012	24	4 440
	Dezember ~ Décembre	44	4 026	17	3 136
	Total	603	56 426	251	45 685
2026	Januar ~ Janvier	50	4 933	17	3 005
	Februar ~ Février	43	4 346	22	4 667
	März ~ Mars	54	5 117	26	6 500
	April ~ Avril	47	5 301	22	4 008
	Mai ~ Mai	44	4 554	19	3 866
	Juni ~ Juin	47	4 319	19	3 927
	Juli ~ Juillet	42	5 008	6	1 466
	August ~ Août	48	5 625	17	3 603
	September ~ Septembre	49	4 806	34	7 749

Proviande Proviande

Auffuhren auf den Schlachtviehmärkten der Proviande
Animaux amenés aux marchés de Proviande
Anzahl Tiere nach Jahr und Woche ~ Nombre d'animaux par année et semaine

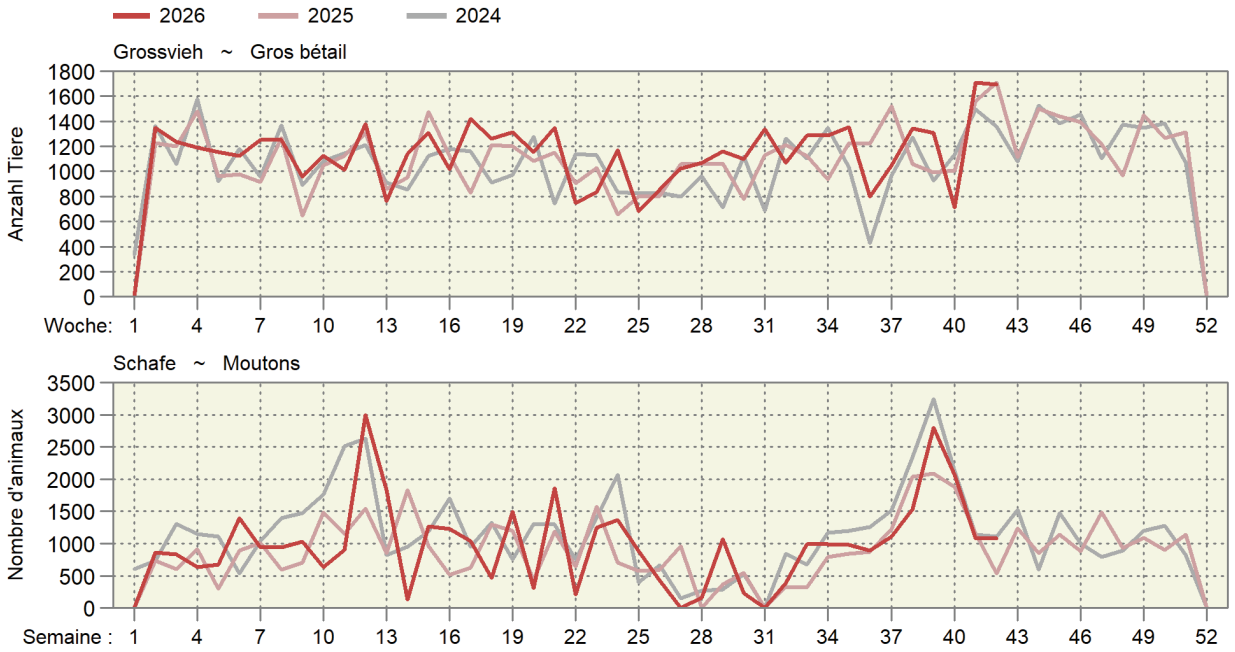

4.4 Provisorische Schlachtviehstatistik des inländischen Gross- und Kleinviehs
Statistique provisoire du gros et petit bétail de boucherie indigène

Ohne Hofschlachtungen in Stück; geniessbar und ungeniessbar
Sans abattages à la ferme, en pièces; propres ou impropres à la consommation

Monate / Mois	Stiere [1] / Taureaux [1]		Ochsen / Bœufs		Rinder / Génisses		Kühe / Vaches		Kälber / Veaux	
	2025	2026	2025	2026	2025	2026	2025	2026	2025	2026
Jan	10 205	10 437	4 792	3 861	9 024	9 027	15 258	16 111	17 227	15 599
Feb	8 294	9 228	4 145	3 487	7 820	8 473	11 767	13 269	15 503	15 249
Mrz	9 217	10 507	4 228	4 070	8 489	9 321	11 912	13 477	16 998	18 597
Apr	9 032	9 649	4 308	3 765	7 950	8 500	10 924	11 290	15 703	16 438
Mai	9 180	9 516	4 351	3 654	8 014	8 299	9 995	10 507	16 607	15 460
Jun	8 350	9 470	3 993	3 776	6 925	8 309	9 446	11 325	13 957	15 240
Jul	8 231	8 248	4 282	3 854	7 673	8 267	11 579	16 916	13 086	13 051
Aug	7 421	8 826	3 568	4 031	6 696	8 846	11 084	17 026	11 817	12 659
Sep	9 288	9 376	3 676	3 565	7 789	8 278	14 253	13 583	12 117	11 232
Okt	10 384		4 518		9 575		16 004		12 393	
Nov	10 473		4 823		11 187		15 186		12 112	
Dez	9 346		4 049		9 062		12 529		14 970	
Jahr	109 421		50 733		100 204		149 937		172 490	
Jan-Sep	79 218	85 257	37 343	34 063	70 380	77 320	106 218	123 504	133 015	133 525

	Schweine / Porcs		Schafe / Moutons		Ziegen / Chèvres		Equiden / Équidés		Junges Bankvieh [2] / Jeune bétail d'étal [2]	
	2025	2026	2025	2026	2025	2026	2025	2026	2025	2026
Jan	214 772	225 687	17 206	15 869	1 240	980	85	97	7 382	6 614
Fév	178 779	194 553	16 205	17 350	1 560	1 829	73	81	6 062	5 789
Mar	188 595	216 001	20 420	25 939	4 374	11 453	73	88	5 910	6 027
Avr	186 827	184 226	22 724	17 777	11 251	4 296	47	58	5 708	5 346
Mai	182 512	176 913	14 826	16 666	3 942	3 738	59	63	6 281	5 773
Jun	193 362	212 113	16 543	15 472	2 755	2 812	40	79	5 836	6 567
Jul	202 069	200 948	13 186	14 356	1 456	1 706	45	42	6 776	6 641
Aoû	193 284	193 651	13 335	19 013	1 657	2 655	38	64	5 977	7 289
Sep	212 566	213 993	19 726	22 703	1 998	2 491	81	90	6 908	7 159
Oct	219 144		20 138		3 008		241		7 449	
Nov	194 314		17 774		2 405		270		7 495	
Déc	196 172		21 434		1 628		92		7 104	
Année	2 362 396		213 517		37 274		1 144		78 888	
Jan-sep	1 752 766	1 818 085	154 171	165 145	30 233	31 960	541	662	56 840	57 205

	Älteres Bankvieh [3] / Bétail d'étal plus âgé [3]		Grosses Rindvieh / Gros bétail bovin		Männliche Kälber / Veaux mâles		Weibliche Kälber / Veaux femelles		Schlachtsauen / Truies de réforme	
	2025	2026	2025	2026	2025	2026	2025	2026	2025	2026
Jan	16 639	16 711	39 279	39 436	10 870	9 517	6 357	6 082	1 476	1 957
Feb	14 197	15 399	32 026	34 457	9 787	9 561	5 716	5 688	1 247	1 306
Mrz	16 024	17 871	33 846	37 375	10 642	11 689	6 356	6 908	1 332	1 507
Apr	15 582	16 568	32 214	33 204	9 814	10 240	5 889	6 198	1 396	1 312
Mai	15 264	15 696	31 540	31 976	10 229	9 691	6 378	5 769	1 120	1 130
Jun	13 432	14 988	28 714	32 880	8 567	9 379	5 390	5 861	1 227	1 484
Jul	13 410	13 728	31 765	37 285	7 835	7 809	5 251	5 242	1 407	1 483
Aug	11 708	14 414	28 769	38 729	6 934	7 296	4 883	5 363	1 211	1 258
Sep	13 845	14 060	35 006	34 802	7 057	6 333	5 060	4 899	1 460	2 299
Okt	17 028		40 481		7 364		5 029		1 623	
Nov	18 988		41 669		7 101		5 011		1 476	
Dez	15 353		34 986		8 560		6 410		1 377	
Jahr	181 470		410 295		104 760		67 730		16 352	
Jan-Sep	130 101	139 435	293 159	320 144	81 735	81 515	51 280	52 010	11 876	13 736

[1] Inklusive alte Stiere (Kategorie MA)
[2] 8 bis 12 Monate alt
[3] Älter als 12 Monate

[1] Y inclus les vieux taureaux (catégorie MA)
[2] Agés de 8 à 12 mois
[3] Agés de plus de 12 mois

Agristat

Agristat

Inländische Schlachtungen nach Monat, in tausend Schlachtungen
Abattages indigènes par mois, en milliers d'abattages

In tausend Schlachtungen; rechts über der Grafik: Entwicklung im letzten Monat gegenüber dem Vorjahr in %.
En milliers d'abattages ; à droite au-dessus du graphique : Évolution au cours du dernier mois par rapport à l'année préc. en %.

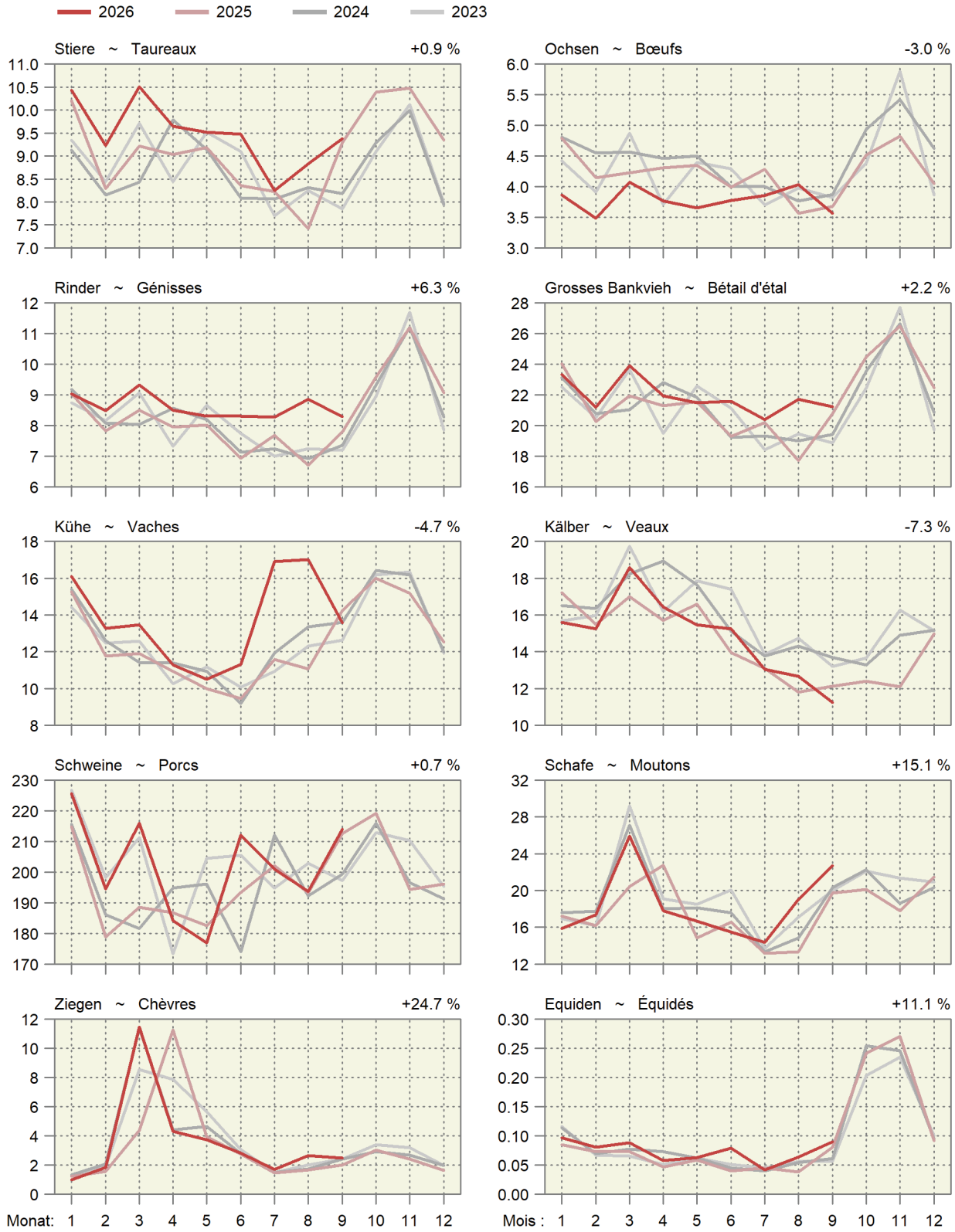

Inländische Schlachtungen über 12 Monate kumuliert
Abattages indigènes cumulés sur 12 mois

In tausend Schlachtungen; rechts über der Grafik: Entwicklung im letzten Monat gegenüber dem Vorjahr in %.
En milliers d'abattages ; à droite au-dessus du graphique : Évolution au cours du dernier mois par rapport à l'année préc. en %.

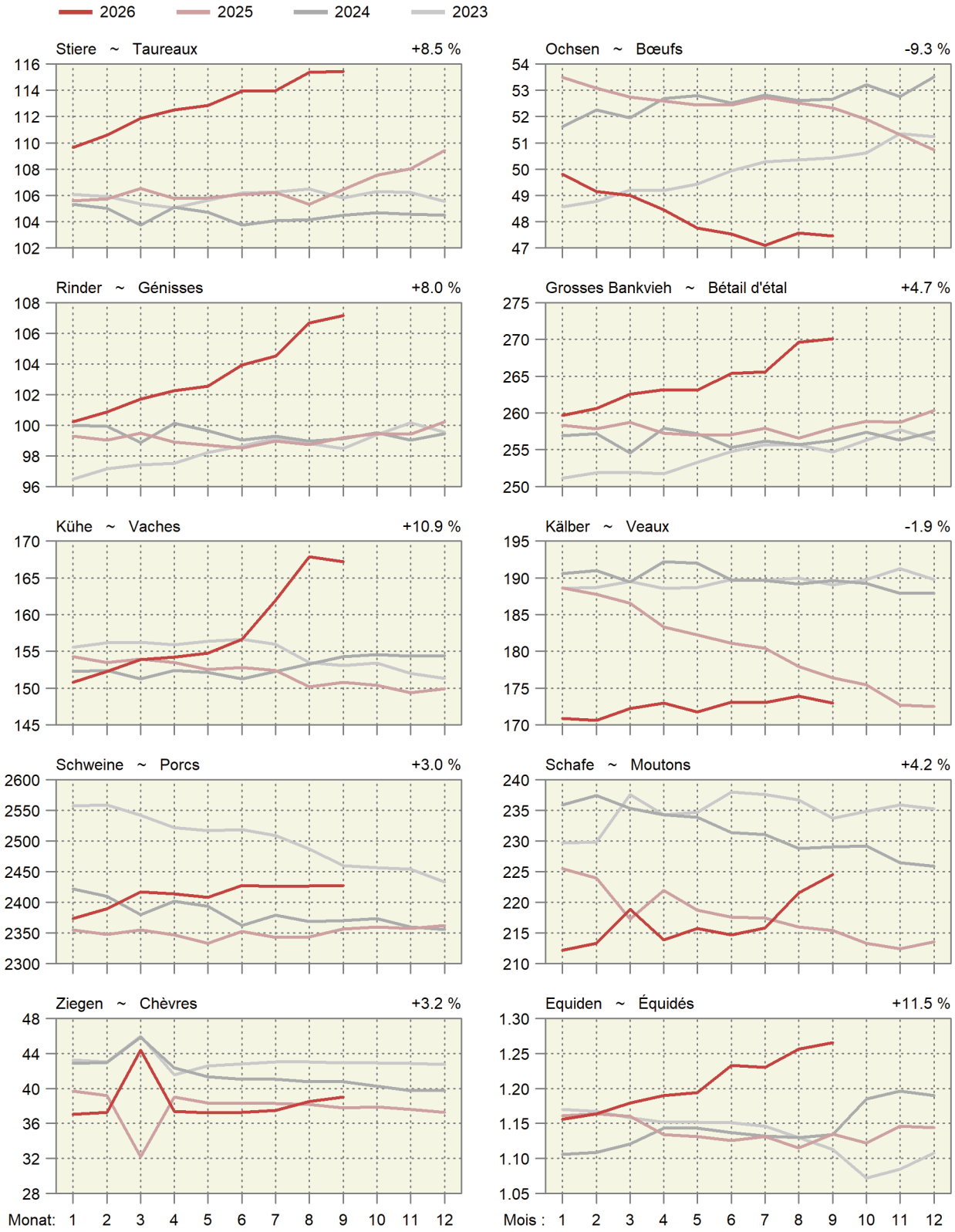

4.5 Durchschnittsgewichte der Schlachtkörper inländischer Schlachttiere
Poids moyens des carcasses du bétail de boucherie indigène

Kilogramm Schlachtgewicht je Tier ~ Kilogramme de poids mort par animal

Jahre Années	Monate Mois	Stiere Taureaux	Ochsen Bœufs	Rinder Génisses	Kühe Vaches	Kälber Veaux	Schweine Porcs	Schafe Moutons	Ziegen Chèvres
2023	Jan	301.7	260.6	266.9	312.6	124.4	92.5	21.8	12.3
	Fév	302.7	265.3	269.7	317.9	126.5	91.1	21.9	11.9
	Mar	304.9	272.8	271.4	319.6	127.9	90.5	21.7	8.9
	Avr	306.5	272.4	272.5	319.9	129.3	90.3	22.2	9.1
	Mai	307.5	274.3	272.2	318.0	131.2	89.7	21.8	9.7
	Jun	306.4	271.6	267.4	317.3	128.7	89.5	21.5	10.7
	Jul	303.7	269.3	267.4	311.3	129.2	88.9	21.1	14.3
	Aoû	301.2	266.1	265.7	308.7	129.2	89.7	21.0	16.9
	Sep	298.7	262.0	265.0	301.4	127.3	89.7	20.3	15.3
	Oct	301.4	257.6	263.4	302.0	124.8	90.1	20.6	12.1
	Nov	297.8	256.8	263.7	304.5	120.7	90.2	21.0	15.5
	Dez	297.5	254.1	262.5	308.4	119.8	89.5	20.7	12.9
2024	Jan	301.1	259.0	265.7	314.6	121.4	90.5	21.5	15.7
	Feb	301.6	265.6	267.7	316.1	125.6	90.3	21.9	11.8
	Mrz	304.2	266.3	269.5	316.6	129.6	90.3	21.3	8.4
	Apr	306.5	273.0	270.4	317.5	131.2	90.7	22.0	10.4
	Mai	305.0	267.6	268.6	316.3	132.0	90.4	22.0	11.3
	Jun	306.8	272.3	270.0	314.6	129.9	89.9	21.3	10.8
	Jul	302.1	267.6	265.2	311.3	129.5	89.6	21.1	13.5
	Aug	300.9	265.4	264.4	305.6	129.8	89.9	20.8	11.5
	Sep	300.9	261.5	263.7	298.9	126.6	89.9	20.9	13.5
	Okt	299.7	255.4	260.6	300.7	119.5	90.7	20.7	16.3
	Nov	299.0	254.4	260.8	303.0	118.2	90.7	20.7	14.2
	Dez	297.9	253.6	259.1	306.9	119.9	90.1	20.6	16.6
2025	Jan	301.1	258.0	264.0	314.4	123.3	91.5	21.4	13.4
	Fév	299.8	262.1	266.6	317.0	127.0	90.7	21.7	10.0
	Mar	301.2	266.2	269.0	317.6	128.3	90.7	22.0	9.9
	Avr	304.2	267.4	268.7	320.1	129.0	90.7	21.0	8.4
	Mai	304.1	267.5	267.9	319.7	130.4	90.5	22.0	10.6
	Jun	305.8	267.9	268.0	319.4	127.8	90.2	21.4	10.1
	Jul	303.8	268.4	267.2	313.3	127.0	89.6	21.3	14.3
	Aoû	303.3	265.7	266.8	310.9	128.1	90.2	21.1	10.4
	Sep	301.1	266.4	267.2	306.0	127.7	90.5	21.0	14.1
	Oct	298.5	263.0	265.9	306.7	123.1	91.2	21.6	15.9
	Nov	298.6	265.4	267.4	308.8	120.2	91.2	21.7	17.5
	Dez	293.9	267.3	266.4	313.3	122.6	90.8	21.3	16.4
2026	Jan	300.8	273.9	274.9	319.7	126.3	92.6	22.0	18.3
	Feb	303.5	278.2	276.5	321.9	128.5	91.0	21.8	13.2
	Mrz	304.0	284.1	279.5	323.9	130.2	90.0	21.5	8.5
	Apr	306.7	285.0	281.0	323.6	131.3	90.8	22.9	10.0
	Mai	305.5	282.2	279.4	325.5	133.5	90.2	22.1	9.8
	Jun	305.8	282.4	279.3	323.4	130.5	89.7	21.9	11.8
	Jul	303.4	280.5	275.3	312.7	128.8	88.3	21.9	12.4
	Aug	299.1	277.4	269.7	300.6	129.0	89.7	22.0	14.4
	Sep	300.6	274.3	268.4	303.0	128.5	90.4	21.5	15.1

Agristat Agristat

Entwicklung der durchschnittlichen Schlachtgewichte der inländischen Schlachttiere
Évolution des poids morts moyens du bétail de boucherie indigène

In kg Schlachtgewicht; rechts über der Grafik: Entwicklung im letzten Monat gegenüber dem Vorjahr in %.
En kg de poids mort ; à droite au-dessus du graphique : Évolution au cours du dernier mois par rapport à l'année préc. en %.

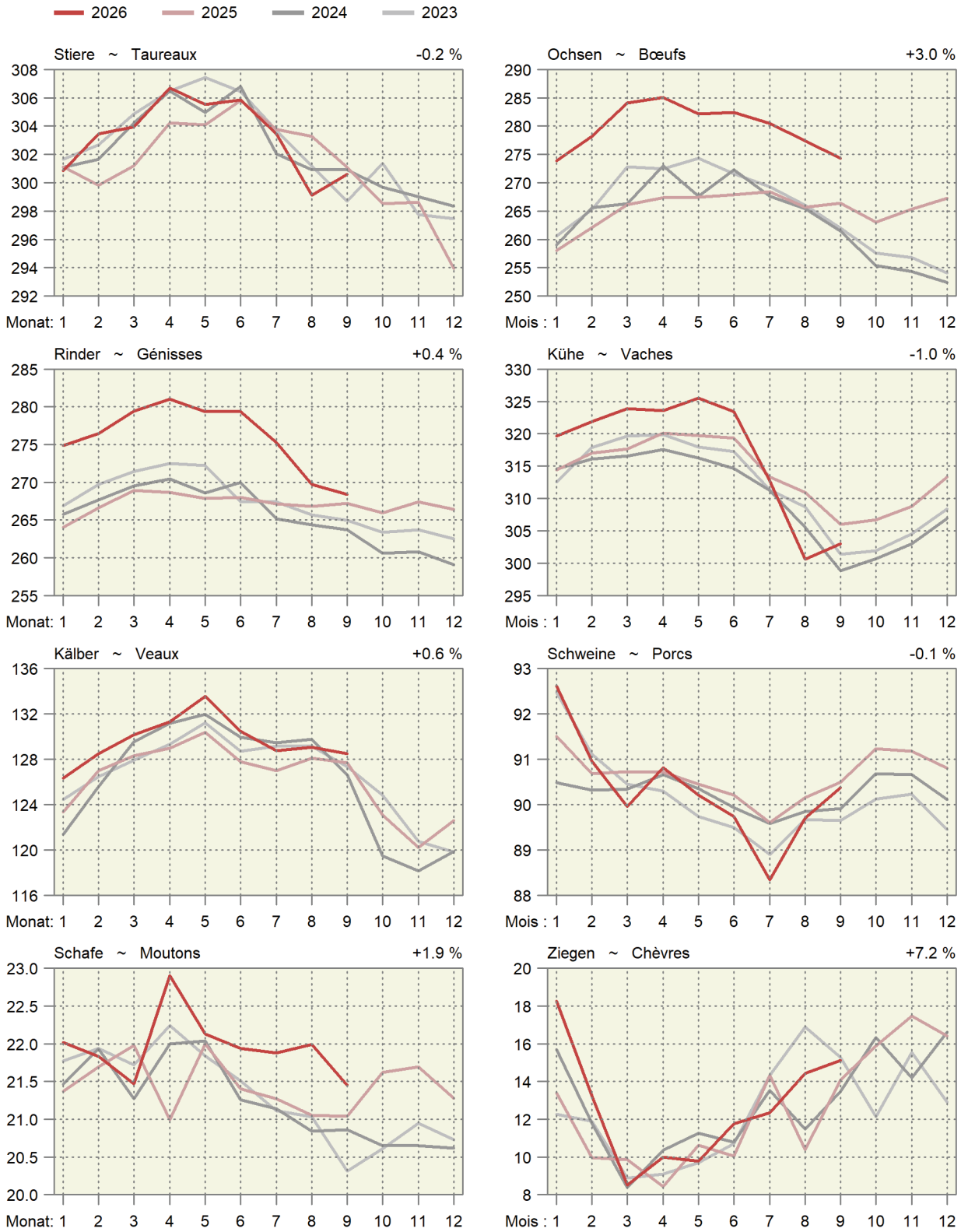

4.6 Fleischproduktion aus kontrollierten Schlachtungen von inländischem Gross- und Kleinvieh
Production de viande des abattages contrôlés de gros et de petit bétail indigène

Tonnen Schlachtgewicht gemäss Definition der Schlachtgewichtsverordnung; geniessbar und ungeniessbar
Poids mort, en tonnes, selon définition de l'ordonnance sur le pesage des animaux abattus; propres ou impropres à la consommation

Monate / Mois	Stiere ~ Taureaux		Ochsen ~ Bœufs		Rinder ~ Génisses		Kühe ~ Vaches		Grossvieh ~ Gros bétail	
	2025	2026 *	2025	2026 *	2025	2026 *	2025	2026 *	2025	2026 *
Jan	3 073	3 140	1 237	1 057	2 382	2 481	4 797	5 150	11 489	11 829
Feb	2 487	2 800	1 086	970	2 085	2 342	3 731	4 271	9 389	10 384
Mrz	2 776	3 194	1 125	1 156	2 283	2 605	3 784	4 366	9 968	11 320
Apr	2 748	2 959	1 152	1 073	2 136	2 389	3 497	3 654	9 532	10 075
Mai	2 791	2 908	1 164	1 031	2 147	2 318	3 196	3 421	9 298	9 677
Jun	2 554	2 896	1 070	1 066	1 856	2 321	3 017	3 663	8 496	9 947
Jul	2 500	2 503	1 149	1 081	2 050	2 276	3 628	5 290	9 328	11 150
Aug	2 251	2 640	948	1 118	1 787	2 386	3 447	5 119	8 432	11 263
Sep	2 797	2 818	979	978	2 082	2 222	4 362	4 116	10 219	10 134
Okt	3 100		1 188		2 546		4 908		11 743	
Nov	3 128		1 280		2 991		4 689		12 088	
Dez	2 747		1 082		2 414		3 925		10 169	
Jahr	32 951		13 461		26 759		46 979		120 150	
Jan - Sep	23 977	25 859	9 910	9 532	18 807	21 340	33 456	39 049	86 150	95 779

	Kälber ~ Veaux		Rindvieh ~ Bovins		Schweine ~ Porcs		Schafe ~ Moutons		Ziegen ~ Chèvres	
	2025	2026 *	2025	2026 *	2025	2026 *	2025	2026 *	2025	2026 *
Jan	2 124	1 971	13 613	13 799	19 655	20 904	368	349	17	18
Fév	1 968	1 959	11 357	12 344	16 213	17 697	352	379	16	24
Mar	2 181	2 421	12 150	13 741	17 113	19 431	449	557	43	97
Avr	2 026	2 159	11 558	12 233	16 949	16 731	477	407	95	43
Mai	2 165	2 065	11 463	11 742	16 510	15 960	326	369	42	37
Jun	1 784	1 988	10 279	11 935	17 444	19 034	354	339	28	33
Jul	1 662	1 681	10 990	12 831	18 106	17 752	281	314	21	21
Aoû	1 514	1 634	9 945	12 897	17 425	17 371	281	418	17	38
Sep	1 547	1 443	11 767	11 577	19 239	19 339	415	487	28	38
Oct	1 525		13 268		19 994		435		48	
Nov	1 456		13 544		17 719		386		42	
Déc	1 835		12 004		17 814		456		27	
Année	21 788		141 938		214 182		4 579		423	
Jan - sep	16 972	17 320	103 122	113 099	158 654	164 219	3 302	3 620	306	349

Berechnet aufgrund der Schlachtungen gemäss Tabelle 4.4 und der Durchschnittsgewichte gemäss Tabelle 4.5

Calculé sur la base des abattages selon le tableau 4.4 et des poids moyens selon le tableau 4.5

Agristat

Agristat

Fleischproduktion aus kontrollierten Schlachtungen von inländischem Gross- und Kleinvieh
Production de viande des abattages contrôlés de gros et de petit bétail indigène
Über 12 Monate kumulierte Menge; in tausend Tonnen ~ Quantité cumulée sur 12 mois ; en milliers de tonnes

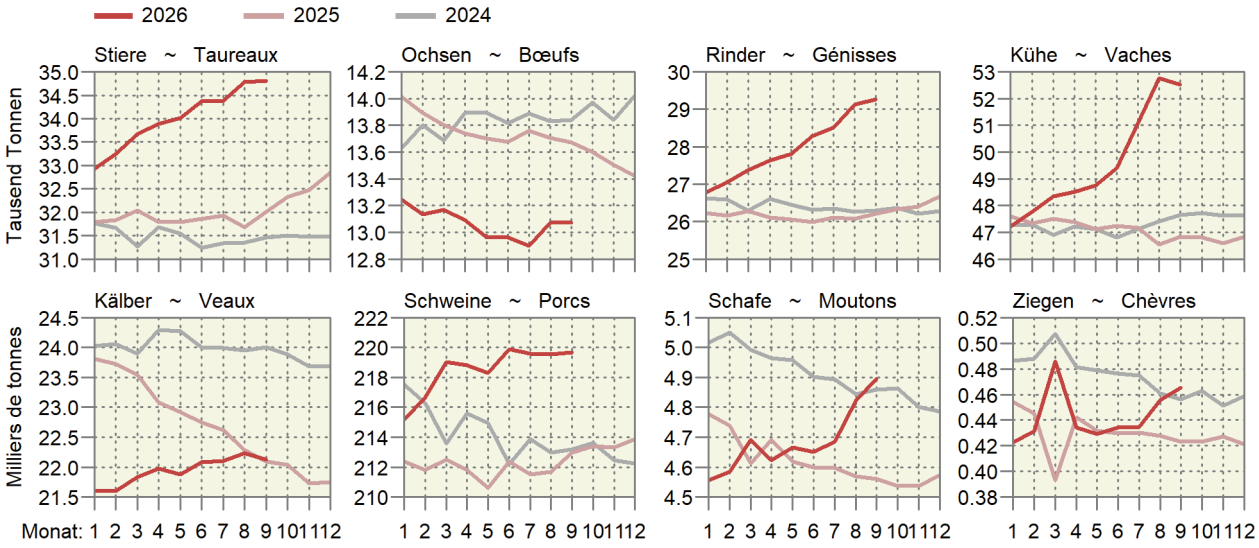

4.7 Fleisch von Gross- und Kleinvieh, verkaufsfertig
Viande de gros et de petit bétail, prête à la vente

Ohne Fleischanfall aus nicht kontrollierten Hofschlachtungen und Organteile; in Tonnen verkaufsfertigem Fleisch; Änderung zum Vorjahr in Prozent (%);
Für Einfuhr und Ausfuhr wurden Auszüge der folgenden Zollkapitel verwendet: 1 (Lebendvieh), 2, 16, 19, 21 (Fleisch).

Sans viande d'abattages domestiques non contrôlés et sans abats comestibles; en tonnes de viande prête à la vente; Variation en pourcentage (%) par rapport à l'année précédente ; Pour l'exportation et l'importation, des extraits des chapitres suivants: 1 (animaux vivants), 2, 16, 19, 21 (viande).

	September Septembre			Januar - September Janvier - septembre			
	2025	2026 *	%	2025	2026 *	%	
Rindfleisch (Grossvieh)							Viande de bœuf (gros bétail)
Inlandproduktion	6 607	6 580	-0.4	55 832	62 169	11.4	Production indigène
Einfuhr in Form von							Importations
Lebendvieh	-	13	...	168	101	-40.1	des animaux vivants
Fleisch	2 573	1 224	-52.4	22 161	18 857	-14.9	de viande
Total	2 573	1 236	-51.9	22 329	18 958	-15.1	Total
Ausfuhr	339	601	77.1	3 201	3 026	-5.5	Exportations
Verfügbar	8 840	7 216	-18.4	74 960	78 101	4.2	Disponible
%-Anteil der Einfuhr	29.1	17.1		29.8	24.3		Importation en %
Kalbfleisch							Viande de veau
Inlandproduktion	1 050	981	-6.6	11 521	11 777	2.2	Production indigène
Einfuhr in Form von							Importations
Lebendvieh	-	8	...	79	62	-21.7	des animaux vivants
Fleisch	108	55	-49.4	273	243	-11.0	de viande
Total	108	63	-42.2	353	305	-13.4	Total
Ausfuhr	0	0	-38.9	1	0	-32.2	Exportations
Verfügbar	1 159	1 044	-9.9	11 873	12 082	1.8	Disponible
%-Anteil der Einfuhr	9.4	6.0		3.0	2.5		Importation en %
Schweinefleisch							Viande de porc
Inlandproduktion	14 217	14 311	0.7	117 240	121 522	3.7	Production indigène
Einfuhr in Form von							Importations
Lebendvieh	10	10	-2.8	65	62	-4.8	des animaux vivants
Fleisch	1 068	854	-20.0	12 323	7 880	-36.1	de viande
Total	1 079	864	-19.9	12 388	7 942	-35.9	Total
Ausfuhr	210	203	-3.4	1 801	2 775	54.1	Exportations
Verfügbar	15 086	14 972	-0.8	127 827	126 688	-0.9	Disponible
%-Anteil der Einfuhr	7.1	5.8		9.7	6.3		Importation en %
Schaffleisch							Viande de mouton
Inlandproduktion	311	365	17.5	2 474	2 715	9.7	Production indigène
Einfuhr in Form von							Importations
Lebendvieh	-	-	...	-	-	...	des animaux vivants
Fleisch	484	317	-34.6	4 390	4 208	-4.2	de viande
Total	484	317	-34.6	4 390	4 208	-4.2	Total
Ausfuhr	0	-	...	5	1	-88.9	Exportations
Verfügbar	795	682	-14.2	6 859	6 922	0.9	Disponible
%-Anteil der Einfuhr	60.9	46.4		64.0	60.8		Importation en %
Total Fleisch von Schlachttieren							Total de la viande d'animaux de boucherie
Inlandproduktion	22 185	22 238	0.2	187 067	198 184	5.9	Production indigène
Einfuhr in Form von							Importations
Lebendvieh	10	30	...	313	225	-28.1	des animaux vivants
Fleisch	4 234	2 450	-42.1	39 147	31 188	-20.3	de viande
Total	4 244	2 480	-41.6	39 460	31 413	-20.4	Total
Ausfuhr	549	803	46.3	5 008	5 803	15.9	Exportations
Verfügbar	25 880	23 914	-7.6	221 519	223 794	1.0	Disponible
%-Anteil der Einfuhr	16.4	10.4		17.8	14.0		Importation en %

Fleischproduktion gemäss Tabelle 4.6 — Production de viande selon tableau 4.6

Agristat — Agristat

Fleisch von Gross- und Kleinvieh, verkaufsfertig
Viande de gros et de petit bétail, prête à la vente

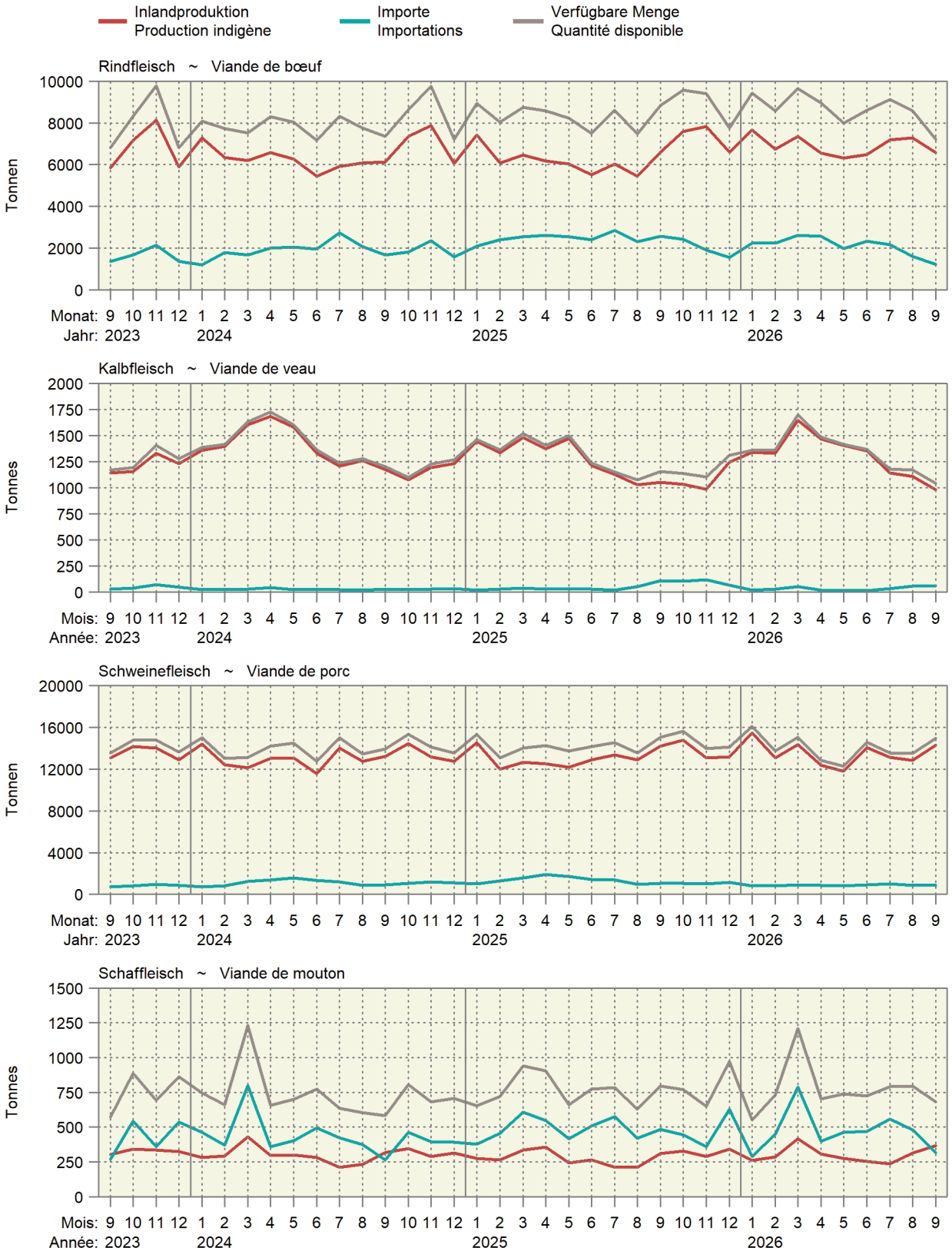

Fleisch von Gross- und Kleinvieh, verkaufsfertig
Viande de gros et de petit bétail, prête à la vente

Über 12 Monate kumulierte Werte, in Kilotonnen ~ Valeurs cumulées sur 12 mois, en kilotonnes

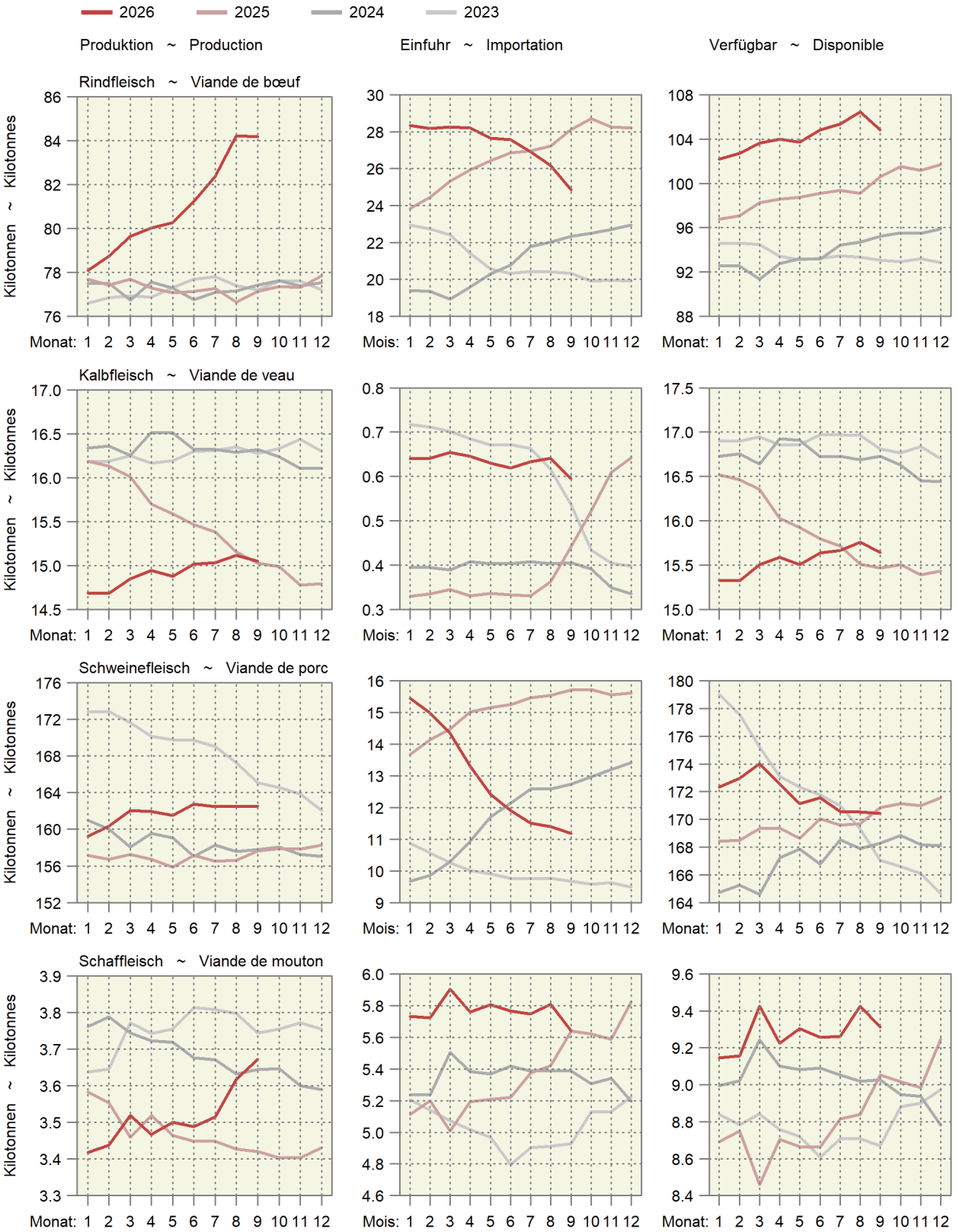

4.8 Schlachtgeflügelproduktion, monatlich erfasste Mengen
Production de volaille de boucherie, quantité relevée mensuellement

Ohne Suppenhühner, ohne Organteile, geniessbar und ungeniessbar; in Tonnen; Veränderung zum Vorjahr in Prozent (%)

Sans les poules à bouillir, sans les abats, propres ou impropres à la consommation ; en tonnes ; variation en pourcentage (%) par rapport à l'année précédente

Organisation, Erzeugnis		September / Septembre			Januar - September / Janvier - septembre			Organisation, produit	
		2025	2026	%	2025	2026	%		
Wareneingang, Lebendgewicht								Entrée d'animaux, poids vif	
Bell	Poulets	4 304	4 304	0.0	38 859	39 168	0.8	Bell	Poulets
Micarna	Poulets	5 630	6 330	12.4	50 773	52 662	3.7	Micarna	Poulets
Frifag	Poulets	2 358	2 476	5.0	20 568	20 915	1.7	Frifag	Poulets
	Truten	251	207	-17.4	2 024	1 999	-1.3		Dindes
Kneuss	Poulets	1 230	1 261	2.5	10 559	10 749	1.8	Kneuss	Poulets
Andere	Poulets	235	328	39.8	2 080	2 721	30.8	Autres	Poulets
	Truten	16	14	-11.6	122	117	-4.2		Dindes
	Übriges Geflügel	8	8	-0.3	71	71	0.2		Autre volaille
Lebendgewicht total		14 031	14 929	6.4	125 055	128 400	2.7	Poids vif, total	
		2025	2026	Veränd. in t	2025	2026	Variation en t		
Wareneingang, Schlachtgewicht [1]								Entrée d'animaux, poids mort [1]	
Bell	Poulets	3 056	3 056	0	27 590	27 809	219	Bell	Poulets
Micarna	Poulets	3 997	4 494	497	36 049	37 390	1 341	Micarna	Poulets
Frifag	Poulets	1 674	1 758	84	14 603	14 850	247	Frifag	Poulets
	Truten	193	160	-34	1 559	1 539	-20		Dindes
Kneuss	Poulets	874	895	22	7 497	7 632	135	Kneuss	Poulets
Andere	Poulets	167	233	66	1 477	1 932	455	Autres	Poulets
	Truten	12	11	-1	94	90	-4		Dindes
	Übriges Geflügel	4	4	-0	36	36	0		Autre volaille
Schlachtgewicht total		9 977	10 611	635	88 904	91 277	2 373	Poids mort, total	

[1] Die Schlachtausbeute
- Poulet: 0.71
- Truten: 0.77
- Übriges Geflügel (Enten, Gänsen, Perlhühner, Wachteln): 0.51

[1] Rendement à l'abattage
- Poulet : 0.71
- Dinde : 0.77
- Autre volaille (canards, oies, pintades, cailles) : 0.51

Geflügelschlächtereien; Berechnungen durch Agristat

Abattoirs de volailles ; calculs par Agristat

4.9 Produktion, Einfuhr, Ausfuhr und Verbrauch von Geflügelfleisch
Production, importations, exportations et consommation de viande de volaille

Geniessbar und ungeniessbar; in Tonnen Schlachtgewicht (SG) oder verkaufsfertig (VFF); Änderung zum Vorjahr in Prozent (%).
Für Einfuhr und Ausfuhr wurden Auszüge der folgenden Zollkapitel verwendet: 2 (unverarbeitetes Fleisch), 16 und 19 (verarbeitetes Fleisch).

Propre ou impropre à la consommation; en tonnes poids mort (PM) ou prête à la vente (VPV); Variation en pourcentage (%) par rapport à l'année précédente.
Pour l'exportation et l'importation, des extraits des chapitres suivants sont considérés: 2 (viande non transformée), 16 et 19 (viande transformée).

Position	Einheit	September / Septembre			Januar - September / Janvier - septembre			Unité	Position
		2025	2026	%	2025	2026	%		
Inlandproduktion, Eigenverbrauch der Produzenten und Markt [1]	SG	10 029	10 667	6.4	89 374	91 759	2.7	PM	Production indigène, autoconsommation par les producteurs et vente [1]
	VFF	7 703	8 198	6.4	68 660	70 499	2.7	VPV	
Einfuhr									Importations
unverarbeitetes Fleisch	VFF	4 290	4 555	6.2	37 430	38 713	3.4	VPV	de viande non transformée
verarbeitetes Fleisch	VFF	1 208	1 175	-2.7	8 496	9 769	15.0	VPV	de viande transformée
Total	VFF	5 498	5 730	4.2	45 926	48 481	5.6	VPV	Total
Ausfuhr									Exportations
unverarbeitetes Fleisch	VFF	33	50	52.7	234	294	25.5	VPV	de viande non transformée
verarbeitetes Fleisch	VFF	148	228	54.2	1 683	2 300	36.6	VPV	de viande transformée
Total	VFF	180	277	54.0	1 917	2 593	35.3	VPV	Total
Verfügbar	VFF	13 021	13 651	4.8	112 669	116 387	3.3	VPV	Disponible
Inlandanteil	%	59	60	1.5	61	61	-0.6	%	Part indigène

[1] Ohne Suppenhühner, ohne Organteile

[1] Sans les poules à bouillir, sans les abats

Bundesamt für Zoll und Grenzsicherheit (BAZG); Agristat

Office fédéral de la douane et de la sécurité des frontières (OFDF) ; Agristat

Verfügbare Menge, Inlandproduktion und Importe von Geflügelfleisch
Quantité disponible, production indigène et importation de viande de volaille
Verkaufsfertiges Fleisch (VVF) in Tonnen ~ Viande prête à la vente (VPV) en tonnes

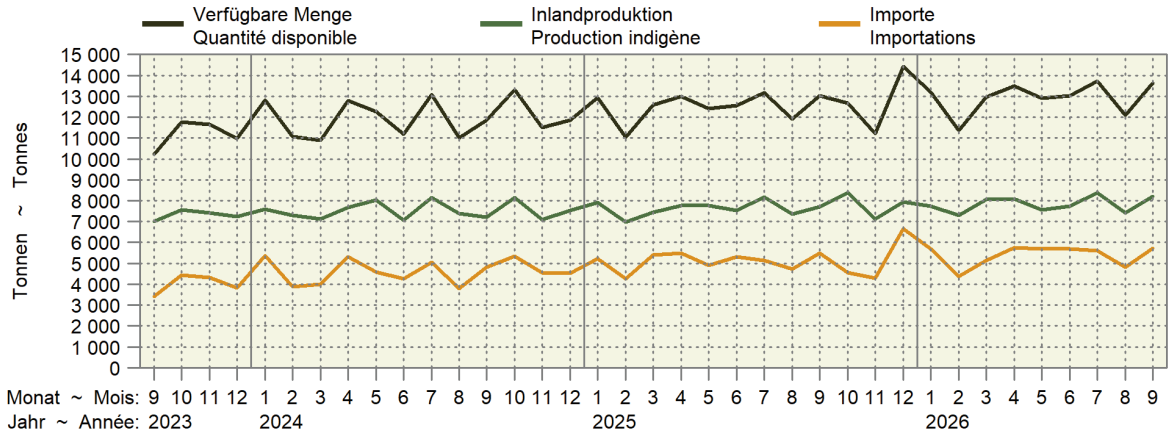

Inlandproduktion und Importe als 12-Monats-Mittel
Production indigène et importations comme moyenne glissante sur 12 mois

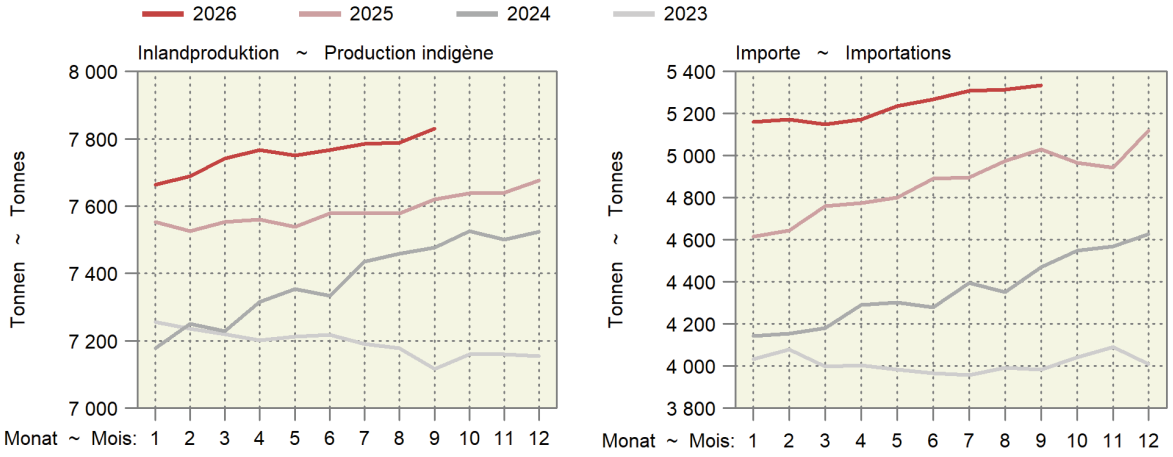

4.10 Produktion und Einfuhr von Eiern
Production et importation d'œufs

Veränderung zum Vorjahr in Prozent (%) ~ Variation en pourcentage (%) par rapport à l'année précédente

Position	Einheit / Unité	September / Septembre			Januar - September / Janvier - septembre			Position
		2025	2026	%	2025	2026	%	
Inlandproduktion [1]	1000 St. ~ Pce	97 050	98 274	1.3	888 783	893 900	0.6	Production indigène [1]
Einfuhr								Importation
Gesamteinfuhr nach Gewicht								Importation par poids
Schaleneier [2]	t	2 939	3 420	16.4	26 330	28 512	8.3	Œufs en coquille [2]
Flüssigeier [3]	t	779	837	7.4	6 510	6 930	6.5	Œufs liquides [3]
Trockeneier [4]	t	43	38	-12.5	386	376	-2.8	Œufs secs [4]
Bruteier [5]	t	340	332	-2.4	2 805	3 055	8.9	Œufs à couver [5]
Zur menschlichen Ernährung, umgerechnet in Stück								Pour l'alimentation humaine, converti en pièces
Schaleneier [6]	1000 St. ~ Pce	48 755	56 737	16.4	436 797	473 000	8.3	Œufs en coquille [6]
Flüssigeier [7]	1000 St. ~ Pce	16 039	17 225	7.4	133 977	142 626	6.5	Œufs liquides [7]
Trockeneier [8]	1000 St. ~ Pce	3 431	3 002	-12.5	30 902	30 048	-2.8	Œufs secs [8]
Total	1000 St. ~ Pce	68 224	76 965	12.8	601 676	645 674	7.3	Total
Verfügbar zur menschlichen Ernährung	1000 St. ~ Pce	165 274	175 239	6.0	1 490 459	1 539 575	3.3	Disponible pour l'alimentation humaine
Einfuhr von Schaleneiern (ohne Bruteier)								Importations d'œufs en coquille (sans les œufs à couver)
Wert franko Grenze	1000 CHF	7 413	9 854	32.9	59 832	79 337	32.6	Valeur franco frontière
Preis franko Grenze	Rp./Ei ~ Ct./œuf	15	17	14.2	14	17	22.5	Prix franco frontière

[1] Schätzung auf der Basis der monatlichen Einstallungen von Junghennen; revidierte Berechnungsgrundlagen vom September 2025
[2] Zolltarifnummern: 0407.2110, 2190, 2910, 2990, 9010, 9090
[3] Zolltarifnummern: 0408.1910, 1990, 9910, 9990, 3502.1910,1990
[4] Zolltarifnummern: 0408.1110,1190, 9110, 9190, 3502.1110,1190
[5] Zolltarifnummern: 0407.1110, 1190, 1910, 1990
[6] Berechnungsgrundlage: 1kg Schaleneier = 16.6 Eier
[7] Berechnungsgrundlage: 1kg Flüssigeier ohne Schale = 20.58 Eier
[8] Berechnungsgrundlage: 1kg Trockeneier ohne Schale = 80 Eier

[1] Estimation sur la base de la mise en poulailler mensuelle de poulettes ; bases de calcul révisées de septembre 2025
[2] Numéros du tarif douanier : 0407.2110, 2190, 2910, 2990, 9010, 9090
[3] Numéros du tarif douanier : 0408.1910,1990, 9910, 9990, 3502.1910, 1990
[4] Numéros du tarif douanier : 0408.1110, 1190, 9110, 9190, 3502.1110, 1190
[5] Numéros du tarif douanier : 0407.1110, 1190, 1910, 1990
[6] Base de calcul : 1 kg d'œufs en coquille = 16.6 œufs
[7] Base de calcul : 1 kg d'œufs liquides sans coquille = 20.58 œufs
[8] Base de calcul : 1 kg d'œufs secs sans coquille = 80 œufs

Agristat; Aviforum; Bundesamt für Zoll und Grenzsicherheit (BAZG)

Agristat ; Aviforum ; Office fédéral de la douane et de la sécurité des frontières (OFDF)

Importe und Inlandproduktion von Eiern
Importation et production indigène d'œufs

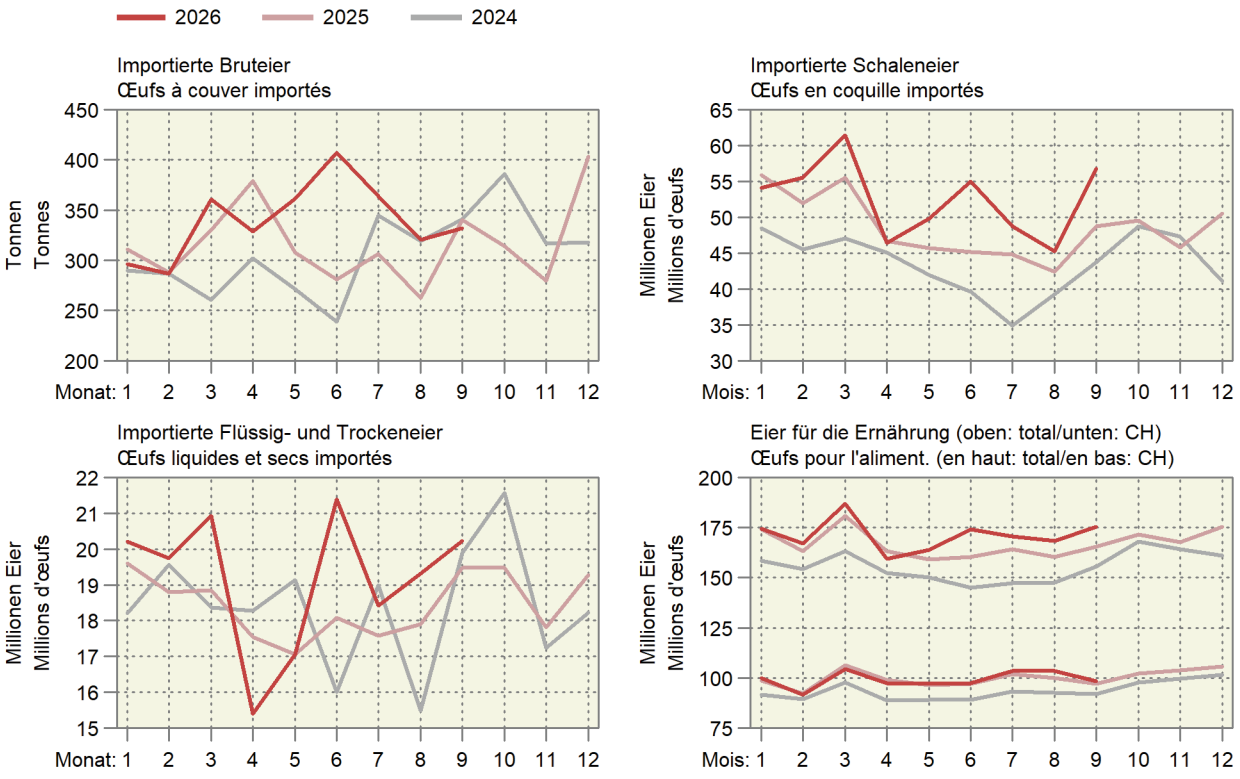

4.11 Produktion von Küken, mutmasslicher Anfall von Junghennen
Production de poussins, production estimée de poulettes

Veränderung zum Vorjahr in Prozent (%) ~ Variation en pourcentage (%) par rapport à l'année précédente

Monate / Mois	Inländische Hennenkükenproduktion und Einfuhr [1], Stück Production indigène de poussins de poules pondeuses et importation [1], pièces				Inländische Mastkükenproduktion und Einfuhr [1], Stück Production indigène de poussins de type chair et importation [1], pièces			
	2024	2025	2026	%	2024	2025	2026	%
Januar	427 759	481 928	433 394	-10.1	7 202 491	7 303 669	7 552 632	3.4
Februar	279 921	211 032	247 176	17.1	6 611 664	6 524 308	6 573 479	0.8
März	332 481	276 620	308 665	11.6	7 366 199	7 151 232	7 439 935	4.0
April	357 930	350 812	263 558	-24.9	7 047 239	7 053 266	7 212 550	2.3
Mai	406 793	467 945	421 574	-9.9	7 393 948	7 499 816	7 561 446	0.8
Juni	403 696	404 088	396 207	-2.0	6 942 199	6 883 174	7 438 963	8.1
Juli	101 319	76 920	181 682	136.2	7 209 558	7 126 870	7 646 624	7.3
August	158 915	78 097	123 143	57.7	7 190 091	7 470 116	7 560 580	1.2
September	510 360	511 542	453 289	-11.4	7 075 743	7 145 584	7 298 343	2.1
Oktober	177 169	160 151			7 254 474	7 269 838		
November	45 575	42 954			6 712 476	6 693 292		
Dezember	223 616	328 763			7 335 530	7 401 749		
Jahr	3 425 536	3 390 851			85 341 613	85 522 914		

Monate / Mois	Junghennenanfall (-einstallungen) [2], Stück Production de poulettes (mise en poulailler) [2], pièces			
	2025	2026	2027	%
Janvier	154 148	76 144	120 064	57.7
Février	495 049	498 753	441 957	-11.4
Mars	171 854	156 147		
Avril	44 208	41 880		
Mai	216 907	320 544		
Juin	467 470	422 560		
Juillet	204 701	240 997		
Août	268 321	300 949		
Septembre	340 287	256 969		
Octobre	453 907	411 035		
Novembre	391 966	386 302		
Décembre	74 613	177 140		
Année	3 283 432	3 289 419		

[1] Die Wochenmeldungen werden jeweils anhand der Zahl der Wochentage auf die Monate aufgeteilt
[2] Annahme: Abgang von 2.5 % der Küken bis zum Legebeginn nach rund 5 Monaten

[1] Les indications des rapports hebdomadaires sont réparties sur les mois en fonction du nombre des jours de chaque semaine et leur appartenance aux mois respectifs
[2] Supposition : Mortalité de 2.5 % des poussins entre la naissance et le début de la ponte environ 5 mois plus tard

Aviforum; Berechnungen durch Agristat

Aviforum ; calculs par Agristat

5. Aussenhandel ~ Commerce extérieur

Die Käseausfuhr lag im September mit 6771 Tonnen leicht über dem Vorjahreswert (+0,6%). Der Exportwert stieg um 3,0%. Kumuliert bis September wurden 4,2% mehr Käse ausgeführt als im Vorjahr, der Exportwert blieb jedoch um 1,9% tiefer (Tabelle 5.7). Zum Mengenwachstum trugen insbesondere die Halbhartkäse bei (+12,6%), während die Hartkäseausfuhr um 2,9% zurückging. Beim Emmentaler AOP betrug die Abnahme 8,9%, beim Gruyère AOP ergab sich eine leichte Zunahme von 0,7% (Tabelle 5.9). Die Käseeinfuhr nahm bis September mengenmässig um 3,8% zu, während ihr Wert um 3,7% sank (Tabelle 5.7). Die Futtermittelimporte erreichten im September mit rund 223000 Tonnen mehr als das Doppelte der Vorjahresmenge. Kumuliert lagen sie um 4,7% höher. Dabei stehen stark gestiegenen Einfuhren der Positionen «Heu, roh» und von Luzerneprodukten rückläufigen Importen von Futterweizen und Ölkuchen gegenüber (Tabelle 5.12). Auch die Stroheinfuhr nahm bis September deutlich zu (+14,6%; Tabelle 5.16). Die Düngereinfuhren lagen bis September mengenmässig um 3,3% unter dem Vorjahr, ihr Wert stieg jedoch um 4,5% (Tabelle 5.14). Bei Maschinen und Geräten nahm der Einfuhrwert um 6,8% zu. Ins Gewicht fallen insbesondere die höheren Einfuhrwerte von Zweiachs-Traktoren (+12,5%) und Melkmaschinen (+13,8%; Tabelle 5.15).

En septembre, les exportations de fromage se sont élevées à 6771 tonnes, soit un niveau légèrement supérieur à celui de l'année précédente (+0,6%). La valeur des exportations a augmenté de 3,0%. Cumulées jusqu'en septembre, les exportations de fromage ont progressé de 4,2% par rapport à l'année précédente, mais leur valeur est restée inférieure de 1,9% (tableau 5.7). La croissance en volume a été portée notamment par les fromages à pâte mi-dure (+12,6%), tandis que les exportations de fromages à pâte dure ont reculé de 2,9%. L'Emmental AOP a enregistré une baisse de 8,9%, tandis que le Gruyère AOP a affiché une légère hausse de 0,7% (tableau 5.9). Les importations de fromage ont augmenté de 3,8% en volume jusqu'en septembre, tandis que leur valeur a baissé de 3,7% (tableau 5.7). Les importations d'aliments pour animaux ont atteint en septembre environ 223000 tonnes, soit plus du double du volume de l'année précédente. En cumul, elles ont augmenté de 4,7%. Cette évolution s'explique par la forte hausse des importations dans la catégorie « foin brut » et des produits à base de luzerne, contrebalancée par une baisse des importations de blé fourrager et de tourteaux (tableau 5.12). Les importations de paille ont également nettement augmenté jusqu'en septembre (+14,6% ; tableau 5.16). En volume, les importations d'engrais étaient, jusqu'en septembre, inférieures de 3,3% à celles de l'année précédente, mais leur valeur a augmenté de 4,5% (tableau 5.14). En ce qui concerne les machines et équipements, la valeur des importations a augmenté de 6,8%. La hausse des importations de tracteurs à deux essieux (+12,5%) et de machines à traire (+13,8% ; tableau 5.15) est particulièrement notable.

5.1 Einfuhr von Getreide und Getreideprodukten
Importations de céréales et de produits à base de céréales

Zolltarif: Kapitel 10 (Getreide), Auszüge aus Kapitel 11 (Müllereierzeugnisse) und Kapitel 19 (Zubereitungen auf der Grundlage von Getreide, Mehl, Stärke oder Milch, Backwaren); Veränderung zum Vorjahr in Prozent (%)

Tarif douanier : chapitre 10 (céréales), extraits du chapitre 11 (produits de la minoterie) et du chapitre 19 (préparations sur la base de céréales, de farine, d'amidon ou de lait, produits de la boulangerie) ; variation en pourcentage (%) par rapport à l'année précédente

Getreidearten	September ~ Septembre			Januar - September ~ Janvier - septembre			Variétés de céréales
	2025	2026	%	2025	2026	%	
	Menge in Tonnen ~ Quantité en tonnes						
Hartweizen	5 901	4 796	-18.7	45 469	35 924	-21.0	Blé dur
Weichweizen und Mengkorn	19 824	12 372	-37.6	408 902	254 976	-37.6	Blé et méteil
Roggen	405	430	6.3	1 759	1 395	-20.7	Seigle
Gerste	927	864	-6.8	76 007	73 126	-3.8	Orge
Hafer	2 763	2 963	7.3	28 230	28 418	0.7	Avoine
Mais	16 988	24 610	44.9	164 544	154 097	-6.3	Maïs
Reis	5 696	5 700	0.1	80 053	77 400	-3.3	Riz
Körnersorghum	1	25	...	46	135	...	Sorgho à grains
Buchweizen	2	30	...	170	142	-16.5	Sarrasin
Hirse	141	61	-57.1	811	277	-65.8	Millet
Kanariensaat	0	0	-40.9	53	30	-43.3	Alpiste
Triticale	3	1	-69.5	380	163	-57.1	Triticale
Andere Getreide	217	141	-35.2	1 665	1 031	-38.1	Autres céréales
Total Getreide	52 869	51 994	-1.7	808 090	627 114	-22.4	Céréales, total
Getreidemehl	1 960	1 866	-4.8	16 634	15 047	-9.5	Farine de céréales
Grütze, Griess, Pellets	1 099	1 108	0.9	10 013	9 081	-9.3	Gruau, semoule, pellets
Getreidekörner, bearbeitet; Getreidekeime	1 869 5 413	1 823 5 893	-2.5 8.9	23 147 57 061	13 843 57 054	-40.2 -0.0	Grains, travaillés ; germes de céréales
Malz							Malt
Getreidestärke	2 366	2 780	17.5	21 992	23 882	8.6	Amidons de céréales
Total Müllereierzeugnisse, Malz und Stärke	12 708	13 471	6.0	128 846	118 907	-7.7	Produits de la minoterie, malt et amidon, total
Teigwaren	6 578	7 279	10.7	57 952	60 166	3.8	Pâtes alimentaires
Biskuits, Waffeln	2 324	2 311	-0.6	19 814	19 994	0.9	Biscuits, gaufres
Brot, gewöhnl. Backwaren	931	1 019	9.5	8 089	8 592	6.2	Pain la boulangerie ordinaire
Back- und Konditoreiwaren	11 124	11 187	0.6	93 081	93 334	0.3	Prod. de la boulang., pâtiss. et biscuiterie
Andere Zubereitungen	6 296	6 092	-3.2	53 246	53 286	0.1	Autres préparations
Total verarbeit. Nahrungsmittel auf Getreidebasis	27 254	27 888	2.3	232 182	235 372	1.4	Préparations sur la base de céréales, total
	Wert in tausend CHF, franko Grenze, unverzollt ~ Valeur en milliers de CHF, franco frontière, non dédouanée						
Hartweizen	2 169	1 525	-29.7	16 801	11 729	-30.2	Blé dur
Weichweizen und Mengkorn	7 553	4 139	-45.2	115 271	64 617	-43.9	Blé et méteil
Roggen	273	277	1.4	849	741	-12.7	Seigle
Gerste	354	312	-11.7	19 120	15 379	-19.6	Orge
Hafer	853	683	-20.0	9 119	7 110	-22.0	Avoine
Mais	3 959	6 243	57.7	48 239	46 805	-3.0	Maïs
Reis	6 651	6 932	4.2	70 406	67 406	-4.3	Riz
Körnersorghum	5	9	98.9	76	125	64.7	Sorgho à grains
Buchweizen	8	42	...	233	188	-19.4	Sarrasin
Hirse	84	95	13.4	665	341	-48.7	Millet
Kanariensaat	0	0	-21.0	47	25	-46.3	Alpiste
Triticale	3	1	-73.2	135	29	-78.7	Triticale
Andere Getreide	563	462	-17.9	4 632	3 574	-22.9	Autres céréales
Total Getreide	22 475	20 722	-7.8	285 592	218 069	-23.6	Céréales, total
Getreidemehl	1 414	1 646	16.4	12 884	12 546	-2.6	Farine de céréales
Grütze, Griess, Pellets	678	669	-1.3	6 328	5 601	-11.5	Gruau, semoule, pellets
Getreidekörner, bearbeitet; Getreidekeime	1 392	1 426	2.4	13 384	11 258	-15.9	Grains, travaillés ; germes de céréales
Malz	2 864	2 873	0.3	30 900	27 496	-11.0	Malt
Getreidestärke	3 570	4 279	19.9	30 501	32 494	6.5	Amidons de céréales
Total Müllereierzeugnisse, Malz und Stärke	9 919	10 893	9.8	93 995	89 395	-4.9	Produits de la minoterie, malt et amidon, total
Teigwaren	15 566	17 752	14.0	139 048	140 902	1.3	Pâtes alimentaires
Biskuits, Waffeln	12 325	13 069	6.0	106 380	109 387	2.8	Biscuits, gaufres
Brot, gewöhnl. Backwaren	1 660	1 807	8.8	14 499	15 164	4.6	Pain, boulangerie ordinaire
Back- und Konditoreiwaren	47 558	50 888	7.0	378 077	383 110	1.3	Prod. de la boulang., pâtiss. et biscuiterie
Andere Zubereitungen	24 241	23 185	-4.4	203 649	204 405	0.4	Autres préparations
Total verarbeit. Nahrungsmittel auf Getreidebasis	101 351	106 701	5.3	841 653	852 967	1.3	Préparations sur la base de céréales, total

Bundesamt für Zoll und Grenzsicherheit (BAZG) — Office fédéral de la douane et de la sécurité des frontières (OFDF)

5.2 Einfuhr von Gemüse
Importations de légumes

Einfuhrmenge in Tonnen; Zolltarif: Kapitel 7; Veränderung zum Vorjahr in Prozent (%)
Quantité d'importation en tonnes; tarif douanier : chapitre 7 ; variation en pourcentage (%) par rapport à l'année précédente

Gemüsearten	September ~ Septembre			Januar - September ~ Janvier - septembre			Variétés de légumes
	2025	2026	%	2025	2026	%	
Salate	896	1 100	22.7	22 821	23 780	4.2	Salades
Chicorée Witloof	287	240	-16.5	1 442	1 149	-20.3	Chicorée Witloof
Cicorino	13	25	97.6	888	1 157	30.3	Cicorino
Eichenlaub	0	9	...	439	415	-5.4	Feuilles de chêne
Eisbergsalate	318	364	14.3	9 043	9 966	10.2	Laitue iceberg
Endivien	13	116	...	4 241	4 247	0.1	Chicorée
Kopfsalate	100	131	30.8	2 427	2 531	4.3	Laitue pommée
Nüsslisalat	71	42	-40.5	479	419	-12.6	Rampon
Übrige	93	172	84.3	3 863	3 896	0.9	Autres
Tomaten	1 867	2 195	17.6	30 748	30 901	0.5	Tomates
Kohlgemüse	376	419	11.3	23 654	21 138	-10.6	Choux
Blumenkohl	25	100	...	7 182	6 856	-4.5	Chou-fleur
Broccoli	171	189	10.9	9 632	8 692	-9.8	Broccoli
Übrige	181	130	-28.2	6 839	5 590	-18.3	Autres
Wurzel- und Knollengemüse	58	178	...	9 205	7 899	-14.2	Légumes-racines et -tubercules
Fenchel	10	34	...	4 332	4 450	2.7	Fenouil
Radieschen	10	2	-77.0	389	312	-19.8	Radis
Sellerie	5	75	...	2 095	2 115	0.9	Céleri
Übrige	33	66	...	2 389	1 022	-57.2	Autres
Zwiebeln	134	245	82.8	10 881	4 183	-61.6	Oignons
Lauch	1	50	...	2 299	1 591	-30.8	Poireau
Karotten	113	121	7.4	1 623	1 452	-10.5	Carottes
Gurken	2 006	1 966	-2.0	17 664	17 721	0.3	Concombres
Küchenkräuter	29	22	-22.1	943	883	-6.3	Herbes potagères
Petersilie	13	3	-76.1	775	728	-6.1	Persil
Übrige	16	19	21.7	167	155	-7.6	Autres
Zucchetti	274	637	...	11 542	11 443	-0.9	Courgettes
Hülsenfrüchte	135	153	13.7	3 263	3 189	-2.3	Légumineuses
Andere Gemüse	5 178	5 034	-2.8	58 669	58 124	-0.9	Autres légumes
Total frisches Gemüse	11 066	12 120	9.5	193 312	182 303	-5.7	Légumes frais, total
Kartoffeln [1]	109	2 738	...	49 263	17 364	-64.8	Pommes de terre [1]
Pilze, frisch oder gekühlt	635	576	-9.3	4 477	4 001	-10.6	Champignons, frais ou réfrigérés
Gemüse [2], gefroren	985	1 138	15.5	9 331	9 318	-0.1	Légumes [2], congelés
Gemüse [2], vorläufig haltbar gemacht	162	112	-30.7	996	1 446	45.1	Légumes [2], conservés provisoirement
Gemüse [2], getrocknet	322	233	-27.7	2 460	2 169	-11.8	Légumes [2], séchés
Hülsenfrüchte, getrocknet	2 434	1 486	-38.9	21 757	17 464	-19.7	Légumineuses, sèches
Maniok, Süsskartoffeln u.ä.	614	882	43.6	5 503	6 150	11.8	Manioc, patates douces et autres
Pflanzkartoffeln, Setzzwiebeln	7	15	...	6 563	4 680	-28.7	Plants de pomme de terre, petits oignons à planter
Total Kapitel 7	16 334	19 300	18.2	293 663	244 894	-16.6	Chapitre 7, total

[1] Ohne Pflanzkartoffeln
[2] Inklusive Pilze und Kartoffeln

[1] Sans plants de pomme de terre
[2] Y compris champignons et pommes de terre

./.

Importe von Frischgemüse nach Monat, Menge
Importation de légumes frais par mois, quantité

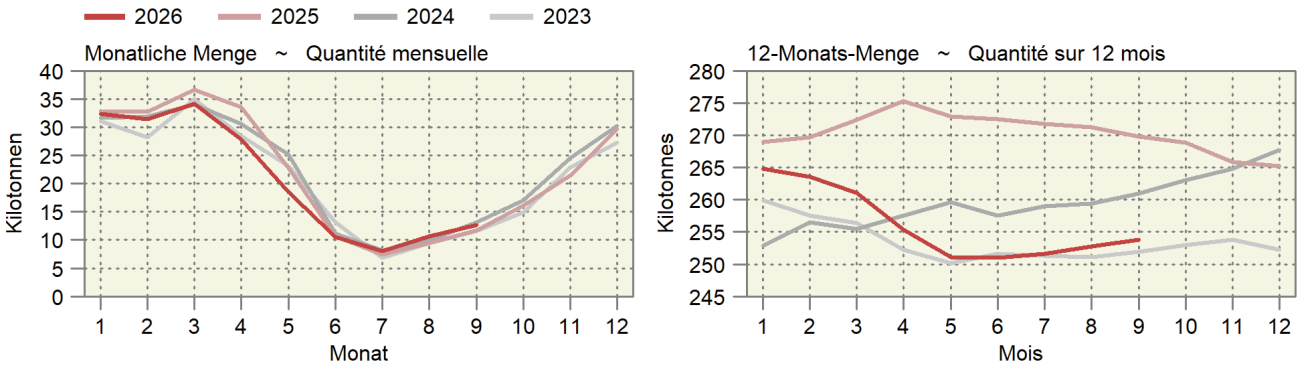

5.2 Einfuhr von Gemüse
Importations de légumes

Einfuhrwert in Tausend CHF, franko Grenze, unverzollt; Zolltarif: Kapitel 7; Veränderung zum Vorjahr in Prozent (%)

Valeur d'importation en milliers de CHF, franco frontière, non dédouanée ; tarif douanier : chapitre 7 ; variation en pourcentage (%) par rapport à l'année précédente

Gemüsearten	September ~ Septembre			Januar - September ~ Janvier - septembre			Variétés de légumes
	2025	2026	%	2025	2026	%	
Salate	2 097	3 025	44.3	44 994	47 520	5.6	Salades
Chicorée Witloof	898	830	-7.5	5 167	4 568	-11.6	Chicorée Witloof
Cicorino	42	84	...	1 881	2 292	21.8	Cicorino
Eichenlaub	0	39	...	1 260	1 080	-14.3	Feuilles de chêne
Eisbergsalate	434	748	72.3	14 186	16 684	17.6	Laitue iceberg
Endivien	31	286	...	6 339	6 608	4.2	Chicorée
Kopfsalate	125	291	...	4 462	5 159	15.6	Laitue pommée
Nüsslisalat	260	258	-0.7	2 068	1 852	-10.4	Rampon
Übrige	309	489	58.6	9 630	9 277	-3.7	Autres
Tomaten	3 839	6 224	62.1	74 815	86 642	15.8	Tomates
Kohlgemüse	988	1 244	25.9	44 235	43 250	-2.2	Choux
Blumenkohl	76	241	...	13 898	13 964	0.5	Chou-fleur
Broccoli	502	607	21.1	19 193	19 051	-0.7	Broccoli
Übrige	410	395	-3.7	11 144	10 235	-8.2	Autres
Wurzel- und Knollengemüse	155	288	85.5	13 168	12 788	-2.9	Légumes-racines et -tubercules
Fenchel	25	75	...	7 182	7 976	11.1	Fenouil
Radieschen	22	6	-72.2	769	553	-28.0	Radis
Sellerie	14	68	...	3 154	2 833	-10.2	Céleri
Übrige	94	139	47.8	2 063	1 426	-30.9	Autres
Zwiebeln	290	748	...	12 363	6 831	-44.7	Oignons
Lauch	6	80	...	3 398	1 905	-43.9	Poireau
Karotten	368	363	-1.5	3 801	3 738	-1.7	Carottes
Gurken	3 169	3 994	26.0	31 127	36 996	18.9	Concombres
Küchenkräuter	213	197	-7.4	4 242	4 137	-2.5	Herbes potagères
Petersilie	41	9	-79.1	2 540	2 477	-2.5	Persil
Übrige	172	189	9.7	1 702	1 660	-2.5	Autres
Zucchetti	440	1 243	...	16 522	22 823	38.1	Courgettes
Hülsenfrüchte	584	709	21.3	11 357	13 078	15.2	Légumineuses
Andere Gemüse	13 500	14 910	10.4	201 480	213 333	5.9	Autres légumes
Total frisches Gemüse	25 650	33 025	28.8	461 502	493 042	6.8	Légumes frais, total
Kartoffeln [1]	77	1 065	...	27 693	11 046	-60.1	Pommes de terre [1]
Pilze, frisch oder gekühlt	4 633	4 109	-11.3	26 093	23 653	-9.3	Champignons, frais ou réfrigérés
Gemüse [2], gefroren	2 303	2 531	9.9	20 259	19 847	-2.0	Légumes [2], congelés
Gemüse [2], vorläufig haltbar gemacht	240	180	-24.9	2 050	2 564	25.0	Légumes [2], conservés provisoirement
Gemüse [2], getrocknet	2 591	2 235	-13.8	21 634	19 319	-10.7	Légumes [2], séchés
Hülsenfrüchte, getrocknet	1 891	1 613	-14.7	19 991	17 138	-14.3	Légumineuses, sèches
Maniok, Süsskartoffeln u.ä.	914	1 016	11.1	9 012	8 273	-8.2	Manioc, patates douces et autres
Pflanzkartoffeln, Setzzwiebeln	15	30	93.0	5 810	3 893	-33.0	Plants de pomme de terre, petits oignons à planter
Total Kapitel 7	38 315	45 803	19.5	594 044	598 775	0.8	Chapitre 7, total

[1] Ohne Pflanzkartoffeln
[2] Inklusive Pilze und Kartoffeln

[1] Sans plants de pomme de terre
[2] Y compris champignons et pommes de terre

Bundesamt für Zoll und Grenzsicherheit (BAZG)

Office fédéral de la douane et de la sécurité des frontières (OFDF)

5.3 Einfuhr von Früchten und Nüssen
Importations de fruits et de noix

Einfuhrmenge in Tonnen; Zolltarif: Kapitel 8; Veränderung zum Vorjahr in Prozent (%)

Quantité d'importation en tonnes ; tarif douanier: chapitre 8 ; variation en pourcentage (%) par rapport à l'année précédente

Zoll-Unterkapitel Sous-chapitre douanier	Fruchtarten	September ~ Septembre			Januar - September ~ Janvier - septembre			Variétés de fruits
		2025	2026	%	2025	2026	%	
801	Kokos-, Para- und Cashewnüsse	530	618	16.6	4 643	5 261	13.3	Noix de coco, noix du brésil et noix du cajou
802	Andere Nüsse und Schalenfrüchte	1 948	1 985	1.9	20 259	18 505	-8.7	Autres noix et fruits à écales
803	Bananen	9 002	9 728	8.1	84 828	85 621	0.9	Bananes
804	Datteln, Feigen, Ananas, Avocados und Mangos	5 825	5 967	2.4	51 264	52 823	3.0	Dattes, figues, ananas, avocats et mangues
805	Zitrusfrüchte	6 380	6 443	1.0	97 467	95 552	-2.0	Agrumes
806	Trauben	6 424	6 089	-5.2	24 303	23 674	-2.6	Raisins
	Tafeltrauben	6 015	5 817	-3.3	21 482	21 412	-0.3	Raisin de table
	Trauben für Wein	66	46	-30.7	69	62	-10.1	Raisin à vin
	Getrocknete Trauben	343	227	-33.9	2 752	2 200	-20.1	Raisin sec
807	Melonen und Papaya	2 279	3 215	41.1	64 823	76 458	17.9	Melon et papaye
808	Äpfel, Birnen und Quitten, frisch	974	464	-52.4	7 979	11 427	43.2	Pommes, poires et coings, frais
	Äpfel	863	395	-54.2	3 231	2 936	-9.1	Pommes
	Birnen und Quitten	108	66	-39.3	4 742	8 482	78.9	Poires et coings
	Mostobst	3	3	1.5	6	9	41.4	Fruits à cidre
809	Steinobst, frisch	5 394	5 048	-6.4	42 274	46 398	9.8	Fruits à noyau , frais
	Aprikosen	47	105	...	5 689	7 310	28.5	Apricots
	Kirschen	0	37	...	2 316	3 415	47.4	Cerises
	Pfirsiche, Nektarinen etc.	3 414	3 874	13.5	29 395	31 975	8.8	Pêches, nectarines etc.
	Zwetschgen, Pflaumen etc.	1 932	1 033	-46.6	4 873	3 697	-24.1	Pruneaux, prunes etc.
810	Andere Früchte, frisch	3 066	3 821	24.6	43 111	45 988	6.7	Autres fruits, frais
	Erdbeeren	279	423	51.4	14 613	14 258	-2.4	Fraises
	Himbeeren	74	128	74.0	3 485	3 556	2.0	Framboises
	Beeren a.n.g.	749	959	28.1	9 272	10 494	13.2	Baies n.d.a.
	Kiwis	1 195	1 373	14.9	10 243	11 086	8.2	Kiwis
	Früchte a.n.g.	399	470	17.6	3 271	3 619	10.7	Fruits n.d.a.
	Tropische Früchte a.n.g.	370	468	26.4	2 227	2 976	33.6	Fruits tropicaux n.d.a.
811	Früchte, gefroren	2 110	1 941	-8.0	15 743	15 825	0.5	Fruits, congelés
812	Früchte, vorkonserviert	14	65	...	177	207	17.0	Fruits, conservés provisoirement
813	Früchte und Schalenfrüchte, getrocknet	421	359	-14.7	3 290	2 868	-12.8	Fruits, séchés
814	Schalen von Zitrusfrüchten oder Melonen	33	22	-34.8	243	271	11.6	Écorces d'agrumes ou de melons
	Total	44 400	45 764	3.1	460 403	480 878	4.4	Total

./.

Importe von Früchten nach Monat, Menge
Importation de fruits par mois, quantité

Zollkapitel 8 ohne Nüsse; am rechten Rand wird die letzte 12-Monats-Menge und die Entwicklung angegeben.
Chapitre douanier 8 à l'exception des noix ; dans la marge droite, la dernière quantité sur 12 mois est indiquée.

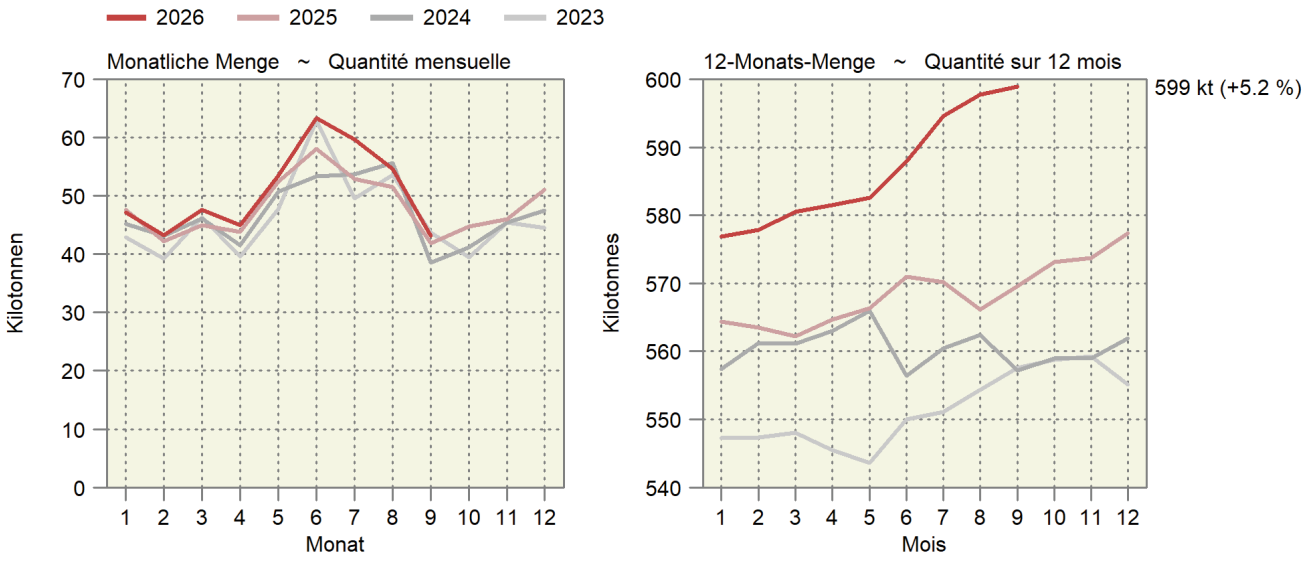

5.3 Einfuhr von Früchten und Nüssen
Importations de fruits et de noix

Einfuhrwert in Tausend CHF, franko Grenze, unverzollt; Zolltarif: Kapitel 8; Veränderung zum Vorjahr in Prozent (%)

Valeur d'importation en milliers de CHF, franco frontière, non dédouanée ; tarif douanier : chapitre 8 ; variation en pourcentage (%) par rapport à l'année précédente

Zoll-Unterkapitel Sous-chapitre douanier	Fruchtarten	September ~ Septembre			Januar - September ~ Janvier - septembre			Variétés de fruits
		2025	2026	%	2025	2026	%	
801	Kokos-, Para- und Cashewnüsse	3 467	4 392	26.7	29 689	32 876	10.7	Noix de coco, noix du brésil et noix du cajou
802	Andere Nüsse und Schalenfrüchte	14 533	15 418	6.1	150 129	166 676	11.0	Autres noix et fruits à écales
803	Bananen	9 144	13 510	47.7	86 619	89 514	3.3	Bananes
804	Datteln, Feigen, Ananas, Avocados und Mangos	17 616	19 689	11.8	143 189	153 480	7.2	Dattes, figues, ananas, avocats et mangues
805	Zitrusfrüchte	9 616	9 228	-4.0	144 083	146 425	1.6	Agrumes
806	Trauben	16 150	15 006	-7.1	69 496	65 293	-6.0	Raisins
	Tafeltrauben	14 962	14 159	-5.4	59 435	57 888	-2.6	Raisin de table
	Trauben für Wein	78	59	-24.2	84	86	3.0	Raisin à vin
	Getrocknete Trauben	1 110	788	-29.0	9 978	7 319	-26.6	Raisin sec
807	Melonen und Papaya	3 078	4 152	34.9	79 647	92 168	15.7	Melon et papaye
808	Äpfel, Birnen und Quitten, frisch	826	582	-29.5	12 628	16 380	29.7	Pommes, poires et coings, frais
	Äpfel	625	451	-27.9	4 332	4 573	5.5	Pommes
	Birnen und Quitten	200	130	-34.9	8 293	11 804	42.3	Poires et coings
	Mostobst	1	1	56.9	3	3	8.4	Fruits à cidre
809	Steinobst, frisch	10 042	9 149	-8.9	109 514	114 316	4.4	Fruits à noyau , frais
	Aprikosen	88	183	...	15 733	18 231	15.9	Apricots
	Kirschen	3	27	...	15 492	19 853	28.1	Cerises
	Pfirsiche, Nektarinen etc.	6 371	6 987	9.7	66 915	67 190	0.4	Pêches, nectarines etc.
	Zwetschgen, Pflaumen etc.	3 579	1 953	-45.4	11 374	9 042	-20.5	Pruneaux, prunes etc.
810	Andere Früchte, frisch	19 130	23 773	24.3	259 600	284 367	9.5	Autres fruits, frais
	Erdbeeren	1 702	2 481	45.7	71 152	74 365	4.5	Fraises
	Himbeeren	1 052	1 746	66.0	41 959	44 051	5.0	Framboises
	Beeren a.n.g.	8 823	10 592	20.1	85 308	98 306	15.2	Baies n.d.a.
	Kiwis	4 693	5 554	18.4	36 763	40 433	10.0	Kiwis
	Früchte a.n.g.	1 471	1 839	25.0	13 606	15 260	12.2	Fruits n.d.a.
	Tropische Früchte a.n.g.	1 390	1 562	12.4	10 812	11 953	10.6	Fruits tropicaux n.d.a.
811	Früchte, gefroren	7 668	7 096	-7.5	51 981	59 815	15.1	Fruits, congelés
812	Früchte, vorkonserviert	35	185	...	399	566	41.6	Fruits, conservés provisoirement
813	Früchte und Schalenfrüchte, getrocknet	4 444	3 552	-20.1	29 907	30 490	1.9	Fruits, séchés
814	Schalen von Zitrusfrüchten oder Melonen	131	78	-40.0	771	759	-1.6	Écorces d'agrumes ou de melons
	Total	115 879	125 810	8.6	1 167 652	1 253 122	7.3	Total

Bundesamt für Zoll und Grenzsicherheit (BAZG)

Office fédéral de la douane et de la sécurité des frontières (OFDF)

5.4 Einfuhr von Gemüse-, Fruchtzubereitungen und Getränken
Importations de préparations de légumes, de préparations de fruits et de boissons

Zolltarif: Kapitel 20 (Zubereitungen von Gemüse, Früchten oder anderen Pflanzenteilen), Kapitel 22 (Getränke, alkoholische Flüssigkeiten und Essig); Veränderung zum Vorjahr in Prozent (%)

Tarif douanier : chapitre 20 (préparations de légumes, de fruits ou d'autres parties de plantes), chapitre 22 (boissons, liquides alcooliques et vinaigres) ; variation en pourcentage (%) par rapport à l'année précédente

Produkte	September ~ Septembre			Januar - September ~ Janvier - septembre			Produits
	2025	2026	%	2025	2026	%	
	Menge in Tonnen ~ Quantité en tonnes						
Gemüse-/Fruchtzubereitungen							Préparations de légumes et de fruits
Zubereitungen in Essig	1 586	1 396	-12.0	11 682	11 650	-0.3	Préparations au vinaigre
Tomaten, Tomatenpüree	4 080	3 763	-7.8	38 991	38 986	-0.0	Tomates, concentrés de tomtes
Pilze, konserviert	219	194	-11.3	2 068	2 018	-2.4	Champignons, conservés
Gemüse, konserviert	4 365	4 350	-0.3	39 185	37 471	-4.4	Légumes, conservés
Gemüse und Früchte, mit Zucker konserviert	105	99	-5.8	520	502	-3.3	Légumes et fruits, confits au sucre
Konfitüren, Fruchtgelees usw.	1 198	1 256	4.8	10 990	10 971	-0.2	Confitures, gelées, etc.
Früchte und andere Pflanzenteile, konserviert	3 626	4 480	23.6	28 465	32 637	14.7	Fruits et autres parties de plantes, conservés
Getränke							Boissons
Fruchtsäfte	5 632	5 801	3.0	50 277	48 736	-3.1	Jus de fruits
Apfel-/Birnensaft	263	113	-57.1	2 250	875	-61.1	Jus de pomme/poire
Traubensaft	475	576	21.5	4 092	4 008	-2.0	Jus de raisin
Orangensaft	2 313	2 031	-12.2	19 835	18 326	-7.6	Jus d'orange
Gemüsesaft	172	264	53.1	2 979	2 842	-4.6	Jus de légumes
Andere Fruchtsäfte und Mischungen	2 157	2 535	17.5	18 686	20 192	8.1	Autres jus de fruits, mélanges
Frucht- und Gemüsesäfte, verdünnt	252	280	11.4	2 436	2 494	2.3	Jus de fruits ou de légumes, dilués
Wasser, Mineralwasser	30 658	53 899	75.8	384 421	444 670	15.7	Eaux, eaux minérales
Andere nicht alkoholische Getränke	29 424	34 647	17.8	276 235	300 881	8.9	Autres boissons non alcooliques
Bier	8 120	9 010	11.0	81 080	86 239	6.4	Bière
Wein	12 927	11 883	-8.1	118 751	109 491	-7.8	Vin
Spirituosen	11 689	12 441	6.4	119 180	120 795	1.4	Spiritueux
Speiseessig	1 232	1 621	31.5	11 181	11 369	1.7	Vinaigre
Total	114 861	144 840	26.1	1 173 026	1 256 415	7.1	Total
	Wert in tausend CHF, franko Grenze, unverzollt ~ Valeur en milliers de CHF, franco frontière, non dédouanée						
Gemüse-/Fruchtzubereitungen							Préparations de légumes et de fruits
Zubereitungen in Essig	3 350	2 994	-10.6	26 021	25 650	-1.4	Préparations au vinaigre
Tomaten, Tomatenpüree	6 929	6 740	-2.7	62 525	61 124	-2.2	Tomates, concentrés de tomtes
Pilze, konserviert	1 049	909	-13.4	7 605	7 442	-2.1	Champignons, conservés
Gemüse, konserviert	13 826	12 990	-6.0	121 281	116 317	-4.1	Légumes, conservés
Gemüse und Früchte, mit Zucker konserviert	632	612	-3.2	2 562	2 667	4.1	Légumes et fruits, confits au sucre
Konfitüren, Fruchtgelees usw.	4 321	4 526	4.8	39 144	38 805	-0.9	Confitures, gelées, etc.
Früchte und andere Pflanzenteile, konserviert	18 512	21 360	15.4	141 502	163 005	15.2	Fruits et autres parties de plantes, conservés
Getränke							Boissons
Fruchtsäfte	12 461	12 809	2.8	122 879	107 859	-12.2	Jus de fruits
Apfel-/Birnensaft	344	183	-46.9	2 841	1 423	-49.9	Jus de pomme/poire
Traubensaft	319	445	39.3	2 907	2 768	-4.8	Jus de raisin
Orangensaft	4 934	3 319	-32.7	47 584	33 665	-29.3	Jus d'orange
Gemüsesaft	272	335	23.0	4 566	4 025	-11.8	Jus de légumes
Andere Fruchtsäfte und Mischungen	6 138	7 941	29.4	60 568	61 380	1.3	Autres jus de fruits, mélanges
Frucht- und Gemüsesäfte, verdünnt	453	587	29.5	4 412	4 598	4.2	Jus de fruits ou de légumes, dilués
Wasser, Mineralwasser	7 597	11 966	57.5	87 206	94 669	8.6	Eaux, eaux minérales
Andere nicht alkoholische Getränke	34 792	40 976	17.8	313 482	351 412	12.1	Autres boissons non alcooliques
Bier	9 435	10 031	6.3	89 427	92 603	3.6	Bière
Wein	86 102	80 985	-5.9	802 642	731 038	-8.9	Vin
Spirituosen	28 884	26 819	-7.2	252 210	236 640	-6.2	Spiritueux
Speiseessig	2 147	2 207	2.8	18 072	18 426	2.0	Vinaigre
Total	230 038	235 923	2.6	2 086 559	2 047 658	-1.9	Total

Bundesamt für Zoll und Grenzsicherheit (BAZG) — Office fédéral de la douane et de la sécurité des frontières (OFDF)

5.5 Einfuhr und Ausfuhr von lebenden Pflanzen und Blumen
Importations et exportations de plantes vivantes et de fleurs

Zolltarif: Kapitel 6; Veränderung zum Vorjahr in Prozent (%)
Tarif douanier : chapitre 6 ; variation en pourcentage (%) par rapport à l'année précédente

Zoll-Unterkapitel ~ Sous-chapitre douanier

601 Blumenzwiebeln, Stauden, Orchideen, Bambus ~ Bulbes de fleurs, plantes vivaces, orchidées, bambous
602 Topfpflanzen, Gehölze, Rollrasen ~ Plantes en pot, arbustes, gazon en rouleau
603 Schnittblumen ~ Fleurs coupées
604 Bindegrün, Weihnachtsbäume ~ Feuillage ornamental, arbres de Noël

	September ~ Septembre				Januar - September ~ Janvier - septembre			
	2024	2025	2026	%	2024	2025	2026	%
	Einfuhrmenge in Tonnen ~ Quantité d'importation en tonnes							
601	1 627	1 610	1 717	6.7	14 660	14 583	15 221	4.4
602	10 408	10 654	11 364	6.7	123 725	122 684	117 364	-4.3
603	1 139	1 238	1 347	8.8	14 189	14 315	15 034	5.0
604	228	326	200	-38.8	1 677	2 091	1 690	-19.2
Total	13 401	13 827	14 628	5.8	154 251	153 673	149 309	-2.8
	Einfuhrwert in Tausend CHF, franko Grenze, unverzollt ~ Valeur d'importation en milliers de CHF, franco frontière, non dédouanée							
601	10 083	10 799	10 865	0.6	82 152	81 908	82 409	0.6
602	13 608	14 355	15 601	8.7	224 202	218 806	221 646	1.3
603	11 404	12 796	14 197	10.9	146 227	152 116	152 703	0.4
604	2 003	2 107	1 897	-10.0	16 248	15 755	14 502	-8.0
Total	37 098	40 058	42 560	6.2	468 828	468 585	471 260	0.6
	Ausfuhrmenge in Tonnen ~ Quantité d'exportation en tonnes							
601	6	11	7	-34.9	102	102	77	-24.6
602	161	193	187	-3.1	1 546	1 492	1 778	19.2
603	0	0	0	-17.1	2	5	1	-82.0
604	0	1	1	-26.1	16	2	6	...
Total	166	205	195	-4.9	1 667	1 600	1 862	16.3
	Ausfuhrwert in Tausend CHF, franko Grenze, unverzollt ~ Valeur d'exportation en milliers de CHF, franco frontière, non dédouanée							
601	19	26	24	-6.6	341	380	264	-30.6
602	314	334	263	-21.2	4 137	3 649	3 906	7.1
603	1	1	0	-8.7	28	50	18	-63.6
604	0	49	30	-37.8	164	117	133	13.8
Total	334	409	318	-22.2	4 670	4 196	4 321	3.0

Bundesamt für Zoll und Grenzsicherheit (BAZG) Office fédéral de la douane et de la sécurité des frontières (OFDF)

Einfuhr und Ausfuhr von lebenden Pflanzen und Blumen
Importations et exportations de plantes vivantes et de fleures

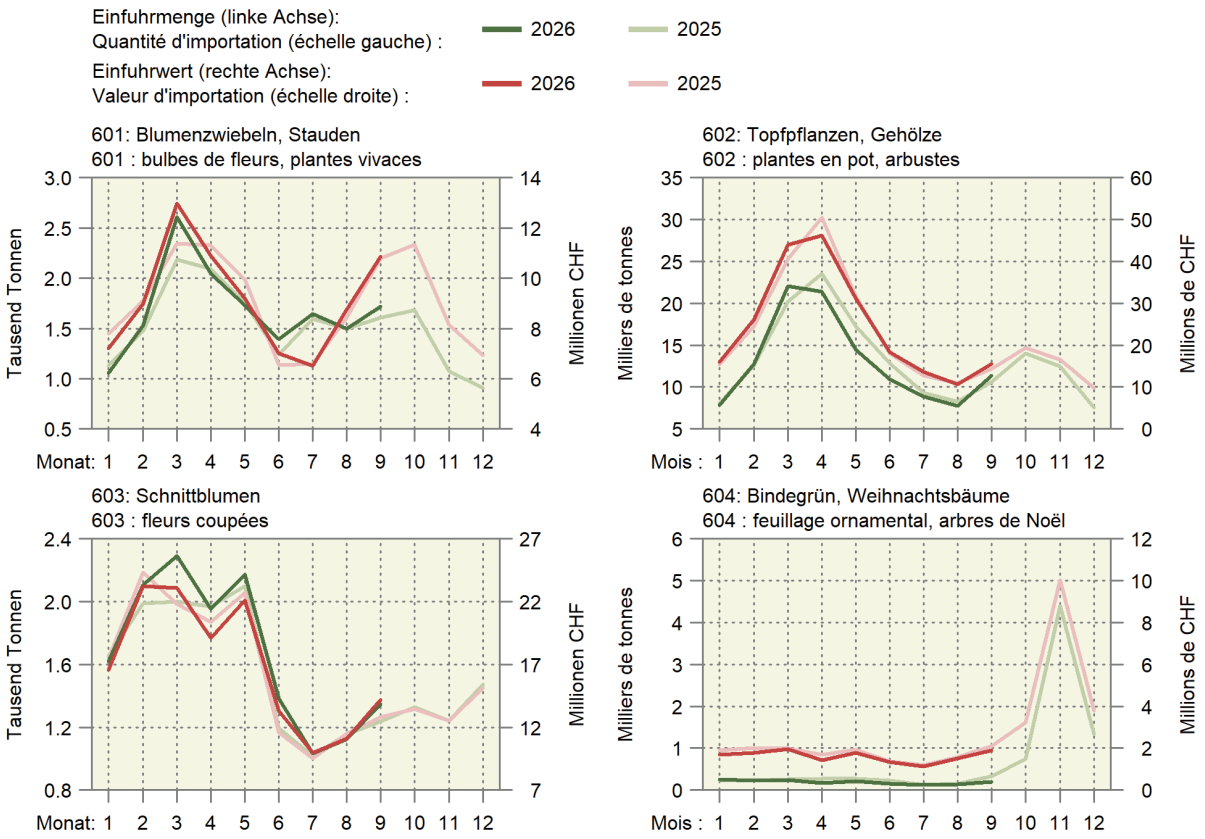

5.6 Bilanz des Aussenhandels mit Milchprodukten nach Zollkapitel
Balance commerciale des produits laitiers par chapitre douanier

Die Milchprodukte werden nach Gehalt an verwertbarer Energie in Millionen Vollmilchäquivalente (VMA) umgerechnet. Ein VMA entspricht einem kg Kuh-Vollmilch mit einer verwertbaren Energie von 2800 Kilojoule (kJ). Die Milchprodukte werden gemäss der potentiell essbaren Substanz (Konsumentensicht, Methode der Nahrungsmittelbilanz NMB08) berücksichtigt: Bei Halbhart- und Hartkäse wird ein Abzug für die Rinde vorgenommen. Veränderung zum Vorjahr in Prozent (%)

Les produits laitiers sont convertis selon la teneur en énergie métabolisable en millions d'équivalents en lait entier (ELE). Un ELE correspond à un kg de lait de vache entier avec une énergie métabolisable de 2800 kilojoule (kJ). Les produits laitiers sont pris en compte avec leur matière comestible (vue du consommateur, méthode du bilan alimentaire BA08) : Une déduction est appliquée pour la croûte des fromages à pâte mi-dure et pâte dure. Variation en pourcentage (%) par rapport à l'année précédente

Produkte	September ~ Septembre			Januar - September ~ Janvier - septembre			Produits
	2025	2026	%	2025	2026	%	
	Einfuhr ~ Importations						
Zollkapitel 4 nach Produkten							Chapitre douanier 4 par produits
Konsummilch	2.3	0.6	-72.6	21.5	18.4	-14.7	Lait de consommation
Käse	24.6	25.1	2.1	224.5	230.8	2.8	Fromage
Frischkäse	8.4	8.8	5.1	80.2	83.5	4.1	Fromage frais
Weichkäse	3.3	3.7	11.7	36.4	35.5	-2.5	Fromage à pâte molle
Halbhartkäse	6.4	6.5	0.4	52.4	56.2	7.3	Fromage à pâte mi-dure
Hartkäse	6.5	6.1	-5.0	55.5	55.6	0.2	Fromage à pâte dure
Rahm	0.1	0.5	...	2.9	3.0	3.9	Crème
Jogurt	0.6	0.5	-2.5	5.1	4.8	-4.7	Yogourt
Frischmilchprodukte	0.1	0.1	-9.8	0.3	0.5	69.7	Produits laitiers frais
Dauermilchwaren	3.9	5.3	37.3	44.7	41.3	-7.6	Conserves de lait
Milchproteinprodukte	0.0	0.2	...	0.1	0.4	...	Protéines du lait
Butter	2.0	1.6	-21.6	20.7	16.2	-21.6	Beurre
Total Zollkapitel 4	33.5	33.8	0.9	319.8	315.5	-1.4	Chapitre 4, total
Milchprodukte in anderen Zollkapiteln							Produit laitiers en d'autres chapitres
15: Fette und Öle	0.0	0.0	-0.5	0.0	0.0	-13.1	15 : Huiles et graisses
17: Zucker und Zuckerwaren	0.3	0.2	-13.1	2.5	2.5	1.2	17 : Sucre et sucreries
18: Kakao und Zubereitungen aus Kakao	2.7	2.7	2.4	20.0	19.8	-1.0	18 : Cacao et ses préparations
19: Getreidezubereitungen	7.8	7.4	-5.4	60.8	58.4	-3.9	19 : Prép. à la base de céréales
20: Gemüse- und Fruchtzubereitungen	0.0	0.0	-14.2	0.3	0.2	-21.8	20 : Prép. à la base de légumes/fruits
21: Verschiedene Lebensmittel-zubereitungen	3.3	3.7	11.9	33.9	34.7	2.3	21 : Préparation diverses
22: Getränke	0.2	0.2	16.7	1.7	1.9	11.0	22 : Boissons
Total übrige Zollkapitel	14.2	14.3	0.2	119.2	117.6	-1.4	Autres chapitres douaniers, total
Total Einfuhr	47.8	48.1	0.7	439.1	433.0	-1.4	Importations, total
	Ausfuhr ~ Exportations						
Zollkapitel 4 nach Produkten							Chapitre douanier 4 par produits
Konsummilch	0.0	0.0	62.6	0.5	0.5	6.0	Lait de consommation
Käse	30.5	30.8	1.0	242.8	251.3	3.5	Fromage
Frischkäse	5.0	4.8	-4.9	44.0	47.6	8.3	Fromage frais
Weichkäse	0.2	0.2	-12.0	1.1	1.1	3.5	Fromage à pâte molle
Halbhartkäse	9.3	10.2	8.9	71.2	78.5	10.3	Fromage à pâte mi-dure
Hartkäse	16.0	15.7	-1.6	126.5	124.0	-2.0	Fromage à pâte dure
Rahm	0.3	0.4	22.5	10.8	9.6	-11.2	Crème
Jogurt	0.3	0.7	...	2.4	6.4	...	Yogourt
Frischmilchprodukte	0.8	0.5	-32.4	7.5	7.5	1.2	Produits laitiers frais
Dauermilchwaren	0.1	1.8	...	27.2	64.3	...	Conserves de lait
Milchproteinprodukte	0.1	0.1	-31.7	0.8	0.4	-48.7	Protéines du lait
Butter	0.3	2.5	...	8.2	53.6	...	Beurre
Total Zollkapitel 4	32.4	36.9	13.9	300.1	393.7	31.2	Chapitre 4, total
Milchprodukte in anderen Zollkapiteln							Produit laitiers en d'autres chapitres
15: Fette und Öle	0.0	0.0	66.7	0.0	0.0	87.4	15 : Huiles et graisses
17: Zucker und Zuckerwaren	1.1	1.4	31.3	14.9	12.6	-15.7	17 : Sucre et sucreries
18: Kakao und Zubereitungen aus Kakao	7.1	10.8	52.7	79.1	79.3	0.3	18 : Cacao et ses préparations
19: Getreidezubereitungen	6.8	9.1	34.5	88.7	72.5	-18.3	19 : Prép. à la base de céréales
20: Gemüse- und Fruchtzubereitungen	0.0	0.0	9.7	0.0	0.0	...	20 : Prép. à la base de légumes/fruits
21: Verschiedene Lebensmittel-zubereitungen	3.7	3.4	-7.0	24.0	22.3	-7.1	21 : Préparation diverses
22: Getränke	1.6	1.7	3.8	15.4	14.0	-8.9	22 : Boissons
Total übrige Zollkapitel	20.2	26.5	30.7	222.1	200.7	-9.6	Autres chapitres douaniers, total
Total Ausfuhr	52.7	63.4	20.4	522.2	594.4	13.8	Exportations, total

Agristat, Nahrungsmittelbilanz

Agristat, bilan alimentaire

5.7 Aussenhandel mit Käse
Commerce extérieur du fromage

Menge, Wert und Durchschnittspreise der Zolltarifpositionen 406, d.h. ohne Fertigfondue und Käse in verarbeiteten Produkten
Quantité, valeur et prix moyens des positions tarifaires 406, c'est-à-dire sans fondue et sans fromage dans des produits confectionnés

Jahr / Année	Jan	Feb / Fév	Mrz / Mar	Apr / Avr	Mai	Jun / Jun	Jul / Jul	Aug / Aoû	Sep	Okt / Oct	Nov	Dez / Déc	Jahr / Année
Exportmenge in Tonnen ~ Quantité exportée en tonnes													
2024	5 834	5 770	6 090	6 149	5 794	5 026	5 486	5 857	6 249	8 377	7 753	6 898	75 283
2025	6 100	5 755	6 301	6 068	5 933	5 322	6 220	5 465	6 734	7 875	7 573	7 408	76 753
2026	6 279	6 793	7 089	6 418	5 855	5 757	5 388	5 798	6 771				
Importmenge in Tonnen ~ Quantité importée en tonnes													
2024	6 136	6 247	6 990	6 813	7 006	6 473	6 716	6 778	6 074	6 641	6 161	6 619	78 655
2025	6 433	6 079	7 097	7 268	6 903	6 795	7 280	6 552	6 639	6 415	6 093	6 825	80 378
2026	6 187	6 291	7 985	6 907	6 989	7 805	7 384	6 870	6 928				
Exportwert in tausend CHF ~ Valeur d'exportation en milliers de CHF													
2024	54 114	55 391	58 694	57 369	51 919	44 601	51 167	57 489	61 178	84 500	76 374	69 553	722 349
2025	58 832	52 783	57 707	53 311	50 421	43 388	52 912	47 603	63 946	79 151	72 593	71 326	703 971
2026	54 447	55 841	59 017	50 442	45 285	44 593	44 098	52 093	65 887				
Importwert in tausend CHF ~ Valeur d'importation en milliers de CHF													
2024	40 337	41 739	48 022	47 290	49 150	44 347	47 347	46 289	41 737	46 583	42 994	46 780	542 615
2025	44 724	42 677	51 393	51 481	49 939	47 843	53 116	46 753	47 763	45 701	44 020	49 246	574 657
2026	41 767	41 882	53 281	45 703	45 809	50 617	48 650	45 271	46 518				
Exportpreis in CHF/kg ~ Prix à l'exportation en CHF/kg													
2024	9.28	9.60	9.64	9.33	8.96	8.87	9.33	9.82	9.79	10.09	9.85	10.08	9.55
2025	9.64	9.17	9.16	8.79	8.50	8.15	8.51	8.71	9.50	10.05	9.59	9.63	9.12
2026	8.67	8.22	8.33	7.86	7.73	7.75	8.18	8.99	9.73				
Importpreis in CHF/kg ~ Prix à l'importation en CHF/kg													
2024	6.57	6.68	6.87	6.94	7.02	6.85	7.05	6.83	6.87	7.01	6.98	7.07	6.90
2025	6.95	7.02	7.24	7.08	7.23	7.04	7.30	7.14	7.19	7.12	7.22	7.22	7.15
2026	6.75	6.66	6.67	6.62	6.55	6.49	6.59	6.59	6.71				

Bundesamt für Zoll und Grenzsicherheit (BAZG) — Office fédéral de la douane et de la sécurité des frontières (OFDF)

Entwicklung der Menge und des Wertes der Käseexporte und -importe
Évolution de la quantité et de la valeur des exportations et importations de fromage
In Tonnen und in Millionen CHF ~ En tonnes et en millions de CHF

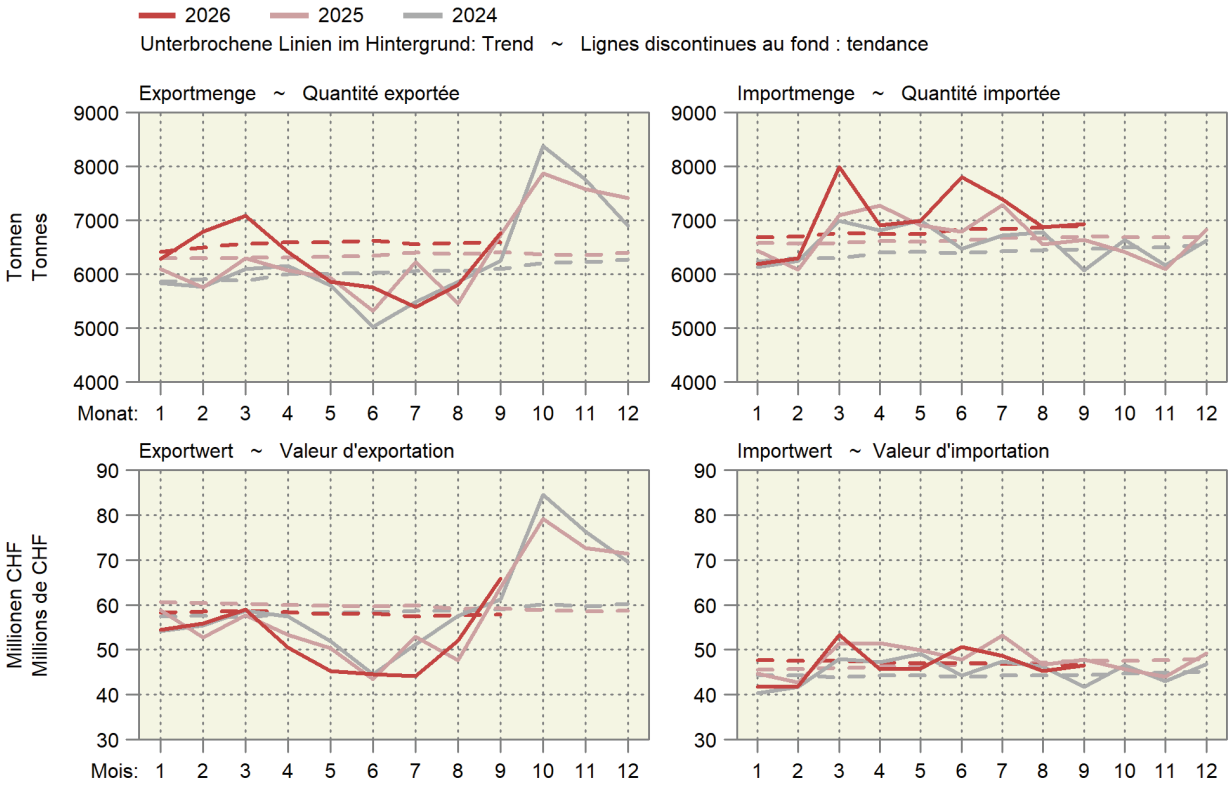

5.8 Käseeinfuhr nach Sorten
Importations de fromages par variété

Einfuhrmenge in Tonnen; Veränderung zum Vorjahr in Prozent (%)
Quantité d'importation en tonnes ; variation en pourcentage (%) par rapport à l'année précédente

Käsearten, -sorten	September ~ Septembre			Januar - September ~ Janvier - septembre			Variétés de fromage
	2025	2026	%	2025	2026	%	
Frischkäse	2 923	3 167	8.3	27 422	29 037	5.9	Fromages frais
Mascarpone, Ricotta Romana	88	112	27.3	949	968	2.0	Mascarpone, Ricotta Romana
Mozzarella	279	242	-13.3	2 973	2 708	-8.9	Mozzarella
Andere Frischkäse	2 556	2 813	10.1	23 500	25 362	7.9	Autres fromages frais
Weichkäse	950	1 073	13.0	10 604	10 376	-2.1	Fromages à pâte molle
Danablu, Gorgonzola, Roquefort	26	19	-27.3	223	163	-26.9	Danablu, Gorgonzola, Roquefort
Weichkäse mit Schimmelbildung	115	138	20.6	1 060	1 083	2.1	Fromage à pâte molle persillée
Brie, Camembert, Italico	146	160	10.1	1 694	1 356	-19.9	Brie, Camembert, Italico
Weichkäse, andere	664	756	13.8	7 627	7 774	1.9	Autres fromages à pâte molle
Halbhartkäse	1 307	1 320	1.0	10 604	11 410	7.6	Fromages à pâte mi-dure
Halbhartkäse mit Schimmelbildung	8	2	-77.1	33	22	-34.1	Fromage à pâte mi-dure persillée
Caciocavallo, Fontina, Brà, u.a.	26	26	2.7	192	227	18.2	Caciocavallo, Fontina, Brà, etc.
Tilsiter	15	8	-45.9	77	81	4.8	Tilsit
Halbhartkäse, andere	1 156	1 152	-0.3	9 263	9 986	7.8	Autres fromages à pâte mi-dure
Halbhartkäse, gerieben	102	131	28.3	1 038	1 094	5.4	Fromage à pâte mi-dure, râpé
Hartkäse	586	556	-5.1	5 092	5 340	4.9	Fromages à pâte dure
Kräuterkäse (Schabziger)	2	1	-35.1	14	34	...	Fromage glaronais aux herbes (schabziger)
Hartkäse mit Schimmelbildung	1	1	40.0	9	8	-4.9	Fromage à pâte dure persillée
Caciocavallo, Fontina, Brà, u.a.	13	16	22.5	143	140	-2.1	Caciocavallo, Fontina, Brà, etc.
Emmentaler	2	1	-72.4	70	20	-71.6	Emmental
Hartkäse, andere	467	445	-4.6	4 226	4 355	3.1	Autres fromages à pâte dure
Hartkäse, gerieben	101	91	-9.8	630	781	24.1	Fromage à pâte dure, râpé
Extra Hartkäse	463	450	-2.8	3 990	3 760	-5.8	Fromages à pâte extra-dure
Total aller Sorten exkl. Schmelzkäse	6 229	6 566	5.4	57 712	59 924	3.8	Fromages, toutes les variétes, non compris fromage fondu
Schmelzkäse	410	362	-11.7	3 334	3 423	2.7	Fromage fondu

Bundesamt für Zoll und Grenzsicherheit (BAZG)

Office fédéral de la douane et de la sécurité des frontières (OFDF)

5.9 Käseausfuhr nach Sorten
Exportations de fromage par variété

Ausfuhrmenge in Tonnen; Veränderung zum Vorjahr in Prozent (%)
Quantité d'exportation en tonnes ; variation en pourcentage (%) par rapport à l'année précédente

Käsearten, -sorten	September ~ Septembre			Januar - September ~ Janvier - septembre			Variétés de fromage
	2025	2026	%	2025	2026	%	
Frischkäse	1 322	1 285	-2.7	11 515	12 475	8.3	Fromages frais
Mozzarella	75	76	0.8	777	812	4.5	Mozzarella
Andere Frischkäse	1 246	1 210	-3.0	10 738	11 663	8.6	Autres fromages frais
Weichkäse	51	47	-6.9	300	276	-7.9	Fromages à pâte molle
Halbhartkäse [1]	2 180	2 277	4.5	16 104	18 127	12.6	Fromages à pâte mi-dure [1]
Appenzeller®	370	369	-0.3	2 871	2 797	-2.6	Appenzeller®
Tête de Moine AOP	147	142	-3.2	1 072	1 002	-6.5	Tête de Moine AOP
Vacherin Fribourgeois AOP	40	37	-9.4	192	175	-8.7	Vacherin Fribourgeois AOP
Raclette Suisse®	349	412	18.1	944	1 069	13.2	Raclette Suisse®
Andere Halbhartkäse	1 275	1 318	3.4	11 026	13 084	18.7	Autres fromages à pâte mi-dure
Hartkäse	2 859	2 909	1.7	23 091	22 418	-2.9	Fromages à pâte dure
Emmentaler AOP	720	688	-4.5	5 734	5 226	-8.9	Emmentaler AOP
Greyerzer AOP	1 247	1 233	-1.2	8 342	8 404	0.7	Le Gruyère AOP
Switzerland Swiss	183	181	-1.3	2 448	2 254	-7.9	Switzerland Swiss
Andere Hartkäse	709	807	13.8	6 567	6 534	-0.5	Autres fromages à pâte dure
Extra Hartkäse	18	5	-73.4	121	69	-43.3	Fromages à pâte extra-dure
Schmelzkäse	59	68	15.7	519	488	-6.0	Fromages fondus
Anderer Käse	245	181	-26.4	2 177	2 326	6.9	Autres fromages
Fertigfondue	698	618	-11.5	2 018	1 880	-6.8	Fondue prête à l'emploi
Total	7 432	7 389	-0.6	55 844	58 057	4.0	Total

TSM Solutions GmbH, Quelle: Bundesamt für Zoll und Grenzsicherheit (BAZG) — TSM Solutions Sàrl, source : Office fédéral de la douane et de la sécurité des frontières (OFDF)

Entwicklung der Käseausfuhr nach Sorte
Évolution des exportations de fromages par variété
Änderung von September 2026 gegenüber September 2025
Variation du mois de septembre 2026 par rapport au mois de septembre 2025

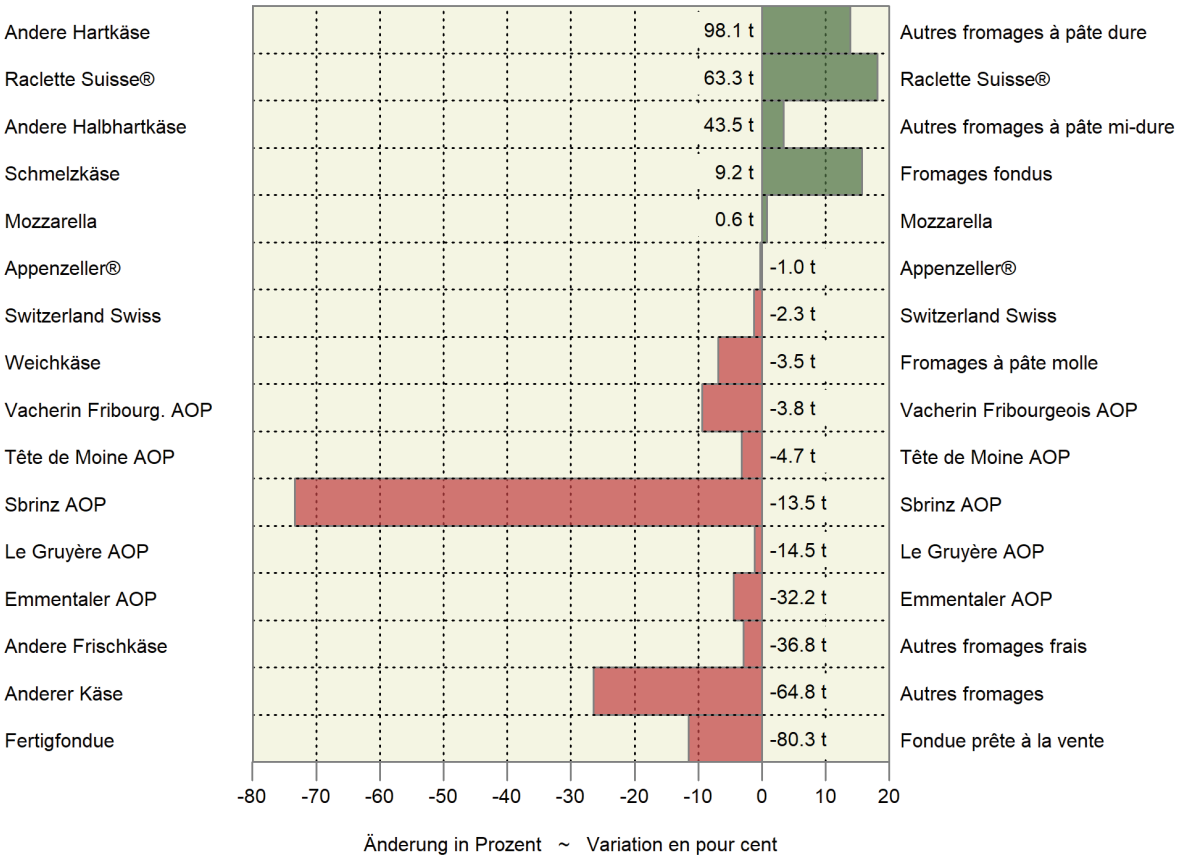

5.10 Einfuhr landwirtschaftlicher Produkte nach Zollkapitel
Importations de produits agricoles par chapitre douanier

Zolltarif: Kapitel 1-24; Veränderung zum Vorjahr in Prozent (%)
Tarif douanier: chapitres 1-24 ; variation en pourcentage (%) par rapport à l'année précédente

Kapitel Chapitre	Produkte	September ~ Septembre			Januar - September ~ Janvier - septembre			Produits
		2025	2026	%	2025	2026	%	
		Menge in Tonnen ~ Quantité en tonnes						
1	Lebende Tiere (Anzahl)	68 182	74 902	9.9	714 755	645 150	-9.7	Animaux vivants (nombre)
2	Fleisch	8 825	6 851	-22.4	77 907	70 419	-9.6	Viande
3	Fische und Meeresfrüchte	3 802	4 062	6.8	33 283	34 019	2.2	Poissons et fruits de mer
4	Milch, Eier, Honig	15 661	15 090	-3.6	142 919	143 456	0.4	Lait, œufs, miel
5	Andere tierische Produkte	5 682	5 457	-4.0	42 522	42 549	0.1	Autres produits animaux
6	Lebende Pflanzen, Blumen	13 827	14 628	5.8	153 673	149 309	-2.8	Plantes vivantes, fleurs
7	Gemüse	16 334	19 300	18.2	293 663	244 894	-16.6	Légumes
8	Früchte	44 400	45 764	3.1	460 403	480 878	4.4	Fruits
9	Kaffee, Tee, Gewürze	20 265	21 683	7.0	179 518	175 976	-2.0	Café, thé, épices
10	Getreide	52 869	51 994	-1.7	808 090	627 114	-22.4	Céréales
11	Müllereierzeugnisse	12 708	13 471	6.0	128 846	118 907	-7.7	Produits de la minoterie
12	Ölsaaten, Samen	123 010	189 803	54.3	538 560	793 761	47.4	Oléagineux et graines
13	Gummis, Pflanzen-auszüge	587	589	0.3	4 739	5 261	11.0	Gommes et extraits végétaux
14	Flechtstoffe, pflanzliche Waren	439	519	18.3	5 889	7 154	21.5	Matières à tresser, prod. végétaux
15	Fette und Öle	12 905	13 509	4.7	130 787	120 162	-8.1	Graisses et huiles
16	Fleisch- und Fischzube-reitungen	4 305	4 415	2.6	36 270	37 236	2.7	Prépar. de viande et de poissons
17	Zucker und Zuckerwaren	16 956	18 348	8.2	147 200	140 041	-4.9	Sucres et sucreries
18	Kakao und Zubereitungen	12 276	12 809	4.3	105 016	101 744	-3.1	Cacao et ses préparations
19	Zubereitungen mit Getreide	27 254	27 888	2.3	232 182	235 372	1.4	Préparations à base de céréales
20	Früchte- und Gemüsezubereit.	20 560	21 060	2.4	179 742	180 478	0.4	Prépar. de légumes et de fruits
21	Versch. Lebensmittelzubereit.	13 006	14 120	8.6	124 181	128 991	3.9	Prépar. alimentaires diverses
22	Getränke	94 302	123 781	31.3	993 284	1 075 937	8.3	Boissons
23	Abfälle, Tierfutter	71 255	113 173	58.8	543 101	576 061	6.1	Déchets, aliments pour animaux
24	Tabak	1 604	1 665	3.8	13 780	13 180	-4.3	Tabacs
		Wert in tausend CHF, franko Grenze, unverzollt ~ Valeur en milliers de CHF, franco frontière, non dédouanée						
1	Lebende Tiere	15 888	10 781	-32.1	100 376	84 736	-15.6	Animaux vivants
2	Fleisch	82 836	61 533	-25.7	644 730	621 740	-3.6	Viande
3	Fische und Meeresfrüchte	47 179	51 418	9.0	431 715	439 703	1.9	Poissons et fruits de mer
4	Milch, Eier, Honig	70 755	72 615	2.6	640 447	638 990	-0.2	Lait, œufs, miel
5	Andere tierische Produkte	7 765	7 884	1.5	65 486	65 924	0.7	Autres produits animaux
6	Lebende Pflanzen, Blumen	40 058	42 560	6.2	468 585	471 260	0.6	Plantes vivantes, fleurs
7	Gemüse	38 316	45 804	19.5	594 047	598 780	0.8	Légumes
8	Früchte	115 879	125 811	8.6	1 167 656	1 253 127	7.3	Fruits
9	Kaffee, Tee, Gewürze	148 644	164 088	10.4	1 226 592	1 279 658	4.3	Café, thé, épices
10	Getreide	22 475	20 722	-7.8	285 592	218 069	-23.6	Céréales
11	Müllereierzeugnisse	9 919	10 893	9.8	93 997	89 397	-4.9	Produits de la minoterie
12	Ölsaaten, Samen	31 661	56 265	77.7	234 445	306 177	30.6	Oléagineux et graines
13	Gummis, Pflanzenauszüge	6 941	6 732	-3.0	70 845	72 792	2.7	Gommes et extraits végétaux
14	Flechtstoffe, pflanzliche Waren	300	343	14.3	3 845	3 588	-6.7	Matières à tresser, prod. végétaux
15	Fette und Öle	38 241	33 380	-12.7	341 990	305 399	-10.7	Graisses et huiles
16	Fleisch- und Fischzube-reitungen	34 774	36 543	5.1	302 416	312 337	3.3	Prépar. de viande et de poissons
17	Zucker und Zuckerwaren	28 901	27 983	-3.2	232 525	217 922	-6.3	Sucres et sucreries
18	Kakao und Zubereitungen	136 165	109 819	-19.3	1 074 052	892 047	-16.9	Cacao et ses préparations
19	Zubereitungen mit Getreide	101 351	106 701	5.3	841 657	852 973	1.3	Préparations à base de céréales
20	Früchte- und Gemüsezubereit.	60 627	62 353	2.8	519 111	518 274	-0.2	Prépar. de légumes et de fruits
21	Versch. Lebensmittelzubereit.	91 146	98 600	8.2	836 154	898 554	7.5	Prépar. alimentaires diverses
22	Getränke	169 411	173 570	2.5	1 567 453	1 529 388	-2.4	Boissons
23	Abfälle, Tierfutter	59 693	67 183	12.5	500 918	503 248	0.5	Déchets, aliments pour animaux
24	Tabak	41 030	37 112	-9.5	336 405	315 921	-6.1	Tabacs
	Total	1 399 956	1 430 694	2.2	12 581 037	12 490 003	-0.7	Total

Bundesamt für Zoll und Grenzsicherheit (BAZG) — Office fédéral de la douane et de la sécurité des frontières (OFDF)

5.11 Ausfuhr landwirtschaftlicher Produkte nach Zollkapitel
Exportations de produits agricoles par chapitre douanier

Zolltarif: Kapitel 1-24; Veränderung zum Vorjahr in Prozent (%)
Tarif douanier: chapitres 1-24 ; variation en pourcentage (%) par rapport à l'année précédente

Kapitel Chapitre	Produkte	September ~ Septembre			Januar - September ~ Janvier - septembre			Produits
		2025	2026	%	2025	2026	%	
		Menge in Tonnen ~ Quantité en tonnes						
1	Lebende Tiere (Anzahl)	68 182	74 902	9.9	714 755	645 150	-9.7	Animaux vivants (nombre)
2	Fleisch	8 825	6 851	-22.4	77 907	70 419	-9.6	Viande
3	Fische und Meeresfrüchte	3 802	4 062	6.8	33 283	34 019	2.2	Poissons et fruits de mer
4	Milch, Eier, Honig	15 661	15 090	-3.6	142 919	143 456	0.4	Lait, œufs, miel
5	Andere tierische Produkte	5 682	5 457	-4.0	42 522	42 549	0.1	Autres produits animaux
6	Lebende Pflanzen, Blumen	13 827	14 628	5.8	153 673	149 309	-2.8	Plantes vivantes, fleurs
7	Gemüse	16 334	19 300	18.2	293 663	244 894	-16.6	Légumes
8	Früchte	44 400	45 764	3.1	460 403	480 878	4.4	Fruits
9	Kaffee, Tee, Gewürze	20 265	21 683	7.0	179 518	175 976	-2.0	Café, thé, épices
10	Getreide	52 869	51 994	-1.7	808 090	627 114	-22.4	Céréales
11	Müllereierzeugnisse	12 708	13 471	6.0	128 846	118 907	-7.7	Produits de la minoterie
12	Ölsaaten, Samen	123 010	189 803	54.3	538 560	793 761	47.4	Oléagineux et graines
13	Gummis, Pflanzenauszüge	587	589	0.3	4 739	5 261	11.0	Gommes et extraits végétaux
14	Flechtstoffe, pflanzliche Waren	439	519	18.3	5 889	7 154	21.5	Matières à tresser, prod. végétaux
15	Fette und Öle	12 905	13 509	4.7	130 787	120 162	-8.1	Graisses et huiles
16	Fleisch- und Fischzubereitungen	4 305	4 415	2.6	36 270	37 236	2.7	Prépar. de viande et de poissons
17	Zucker und Zuckerwaren	16 956	18 348	8.2	147 200	140 041	-4.9	Sucres et sucreries
18	Kakao und Zubereitungen	12 276	12 809	4.3	105 016	101 744	-3.1	Cacao et ses préparations
19	Zubereitungen mit Getreide	27 254	27 888	2.3	232 182	235 372	1.4	Préparations à base de céréales
20	Früchte- und Gemüsezubereit.	20 560	21 060	2.4	179 742	180 478	0.4	Prépar. de légumes et de fruits
21	Versch. Lebensmittelzubereit.	13 006	14 120	8.6	124 181	128 991	3.9	Prépar. alimentaires diverses
22	Getränke	94 302	123 781	31.3	993 284	1 075 937	8.3	Boissons
23	Abfälle, Tierfutter	71 255	113 173	58.8	543 101	576 061	6.1	Déchets, aliments pour animaux
24	Tabak	1 604	1 665	3.8	13 780	13 180	-4.3	Tabacs
		Wert in tausend CHF ~ Valeur en milliers de CHF						
1	Lebende Tiere	15 888	10 781	-32.1	100 376	84 736	-15.6	Animaux vivants
2	Fleisch	82 836	61 533	-25.7	644 730	621 740	-3.6	Viande
3	Fische und Meeresfrüchte	47 179	51 418	9.0	431 715	439 703	1.9	Poissons et fruits de mer
4	Milch, Eier, Honig	70 755	72 615	2.6	640 447	638 990	-0.2	Lait, œufs, miel
5	Andere tierische Produkte	7 765	7 884	1.5	65 486	65 924	0.7	Autres produits animaux
6	Lebende Pflanzen, Blumen	40 058	42 560	6.2	468 585	471 260	0.6	Plantes vivantes, fleurs
7	Gemüse	38 316	45 804	19.5	594 047	598 780	0.8	Légumes
8	Früchte	115 879	125 811	8.6	1 167 656	1 253 127	7.3	Fruits
9	Kaffee, Tee, Gewürze	148 644	164 088	10.4	1 226 592	1 279 658	4.3	Café, thé, épices
10	Getreide	22 475	20 722	-7.8	285 592	218 069	-23.6	Céréales
11	Müllereierzeugnisse	9 919	10 893	9.8	93 997	89 397	-4.9	Produits de la minoterie
12	Ölsaaten, Samen	31 661	56 265	77.7	234 445	306 177	30.6	Oléagineux et graines
13	Gummis, Pflanzenauszüge	6 941	6 732	-3.0	70 845	72 792	2.7	Gommes et extraits végétaux
14	Flechtstoffe, pflanzliche Waren	300	343	14.3	3 845	3 588	-6.7	Matières à tresser, prod. végétaux
15	Fette und Öle	38 241	33 380	-12.7	341 990	305 399	-10.7	Graisses et huiles
16	Fleisch- und Fischzubereitungen	34 774	36 543	5.1	302 416	312 337	3.3	Prépar. de viande et de poissons
17	Zucker und Zuckerwaren	28 901	27 983	-3.2	232 525	217 922	-6.3	Sucres et sucreries
18	Kakao und Zubereitungen	136 165	109 819	-19.3	1 074 052	892 047	-16.9	Cacao et ses préparations
19	Zubereitungen mit Getreide	101 351	106 701	5.3	841 657	852 973	1.3	Préparations à base de céréales
20	Früchte- und Gemüsezubereit.	60 627	62 353	2.8	519 111	518 274	-0.2	Prépar. de légumes et de fruits
21	Versch. Lebensmittelzubereit.	91 146	98 600	8.2	836 154	898 554	7.5	Prépar. alimentaires diverses
22	Getränke	169 411	173 570	2.5	1 567 453	1 529 388	-2.4	Boissons
23	Abfälle, Tierfutter	59 693	67 183	12.5	500 918	503 248	0.5	Déchets, aliments pour animaux
24	Tabak	41 030	37 112	-9.5	336 405	315 921	-6.1	Tabacs
	Total	1 399 956	1 430 694	2.2	12 581 037	12 490 003	-0.7	Total

Bundesamt für Zoll und Grenzsicherheit (BAZG)

Office fédéral de la douane et de la sécurité des frontières (OFDF)

Menge der Ein- und Ausfuhren der Zollkapitel 1 bis 6
Quantité des importations et exportations des chapitres douaniers 1 à 6

Kumuliert über 12 Monate, in tausend Tonnen ~ Cumulée sur 12 mois, en milliers de tonnes

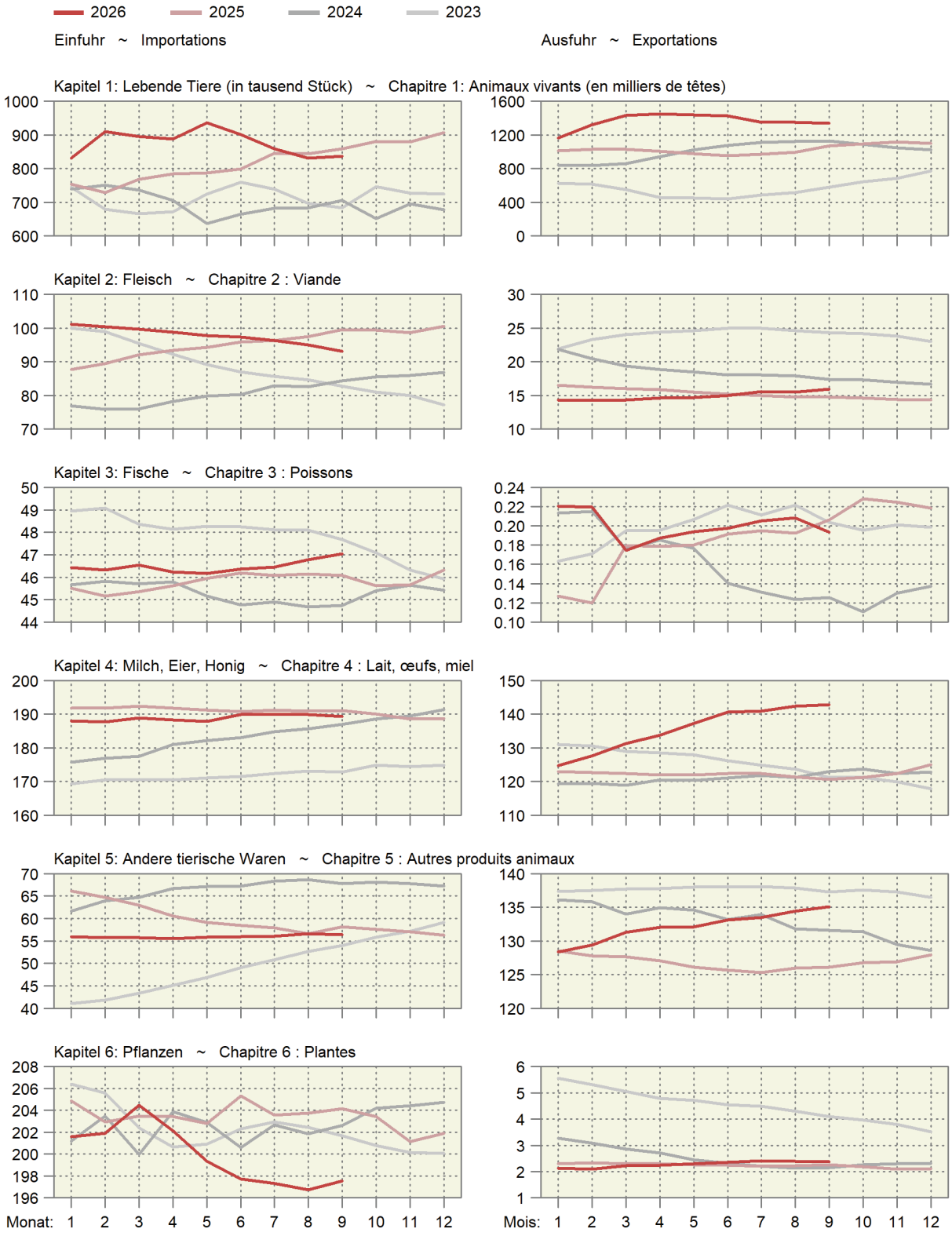

Wert der Ein- und Ausfuhren der Zollkapitel 1 bis 6
Valeur des importations et des exportations des chapitres douaniers 1 à 6

Kumuliert über 12 Monate, in Millionen CHF ~ Cumulée sur 12 mois, en millions de CHF

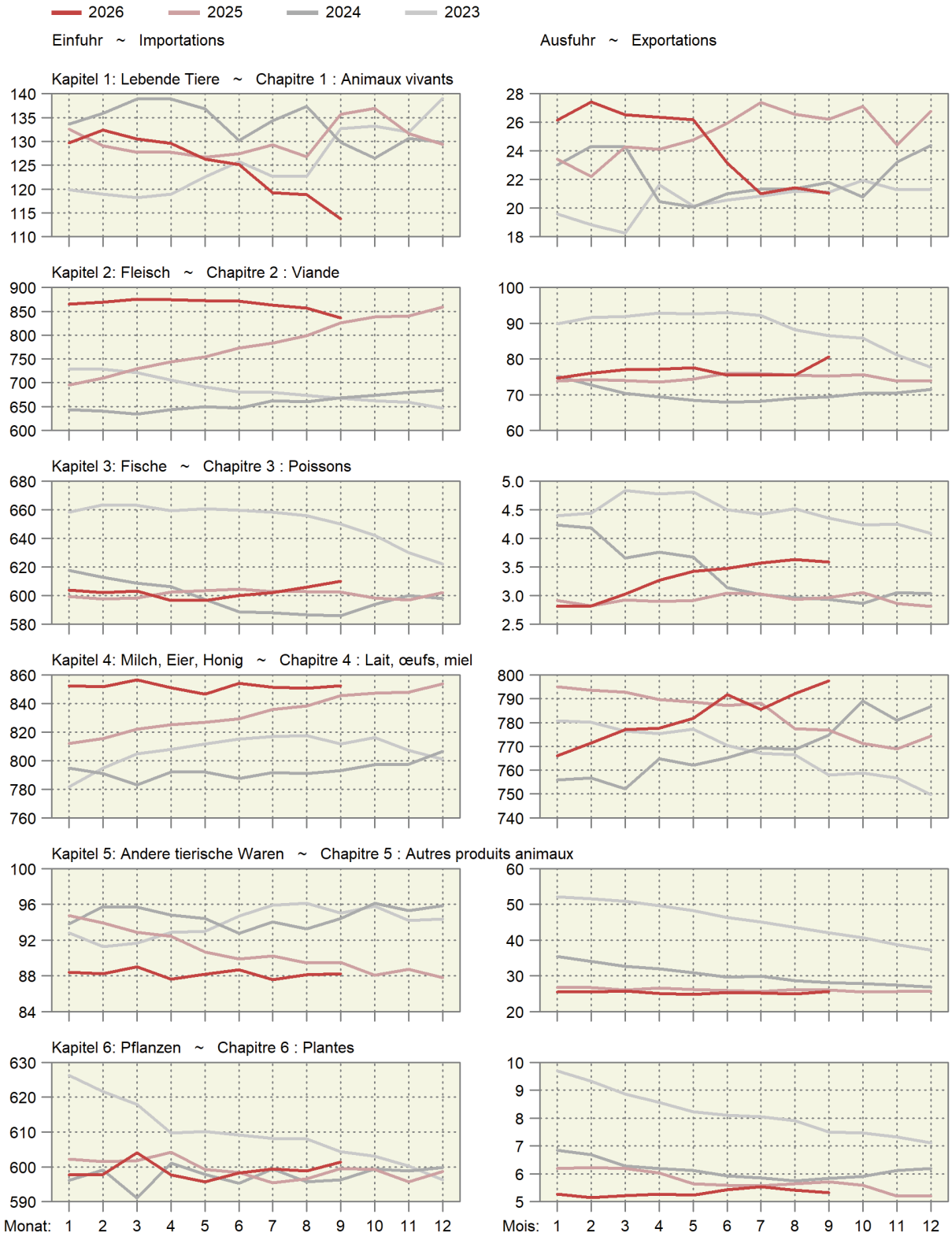

Preis der Ein- und Ausfuhren der Zollkapitel 1 bis 6
Prix des importations et des exportations des chapitres douaniers 1 à 6

Kumuliert über 12 Monate, in CHF/kg ~ Cumulée sur 12 mois, en CHF/kg

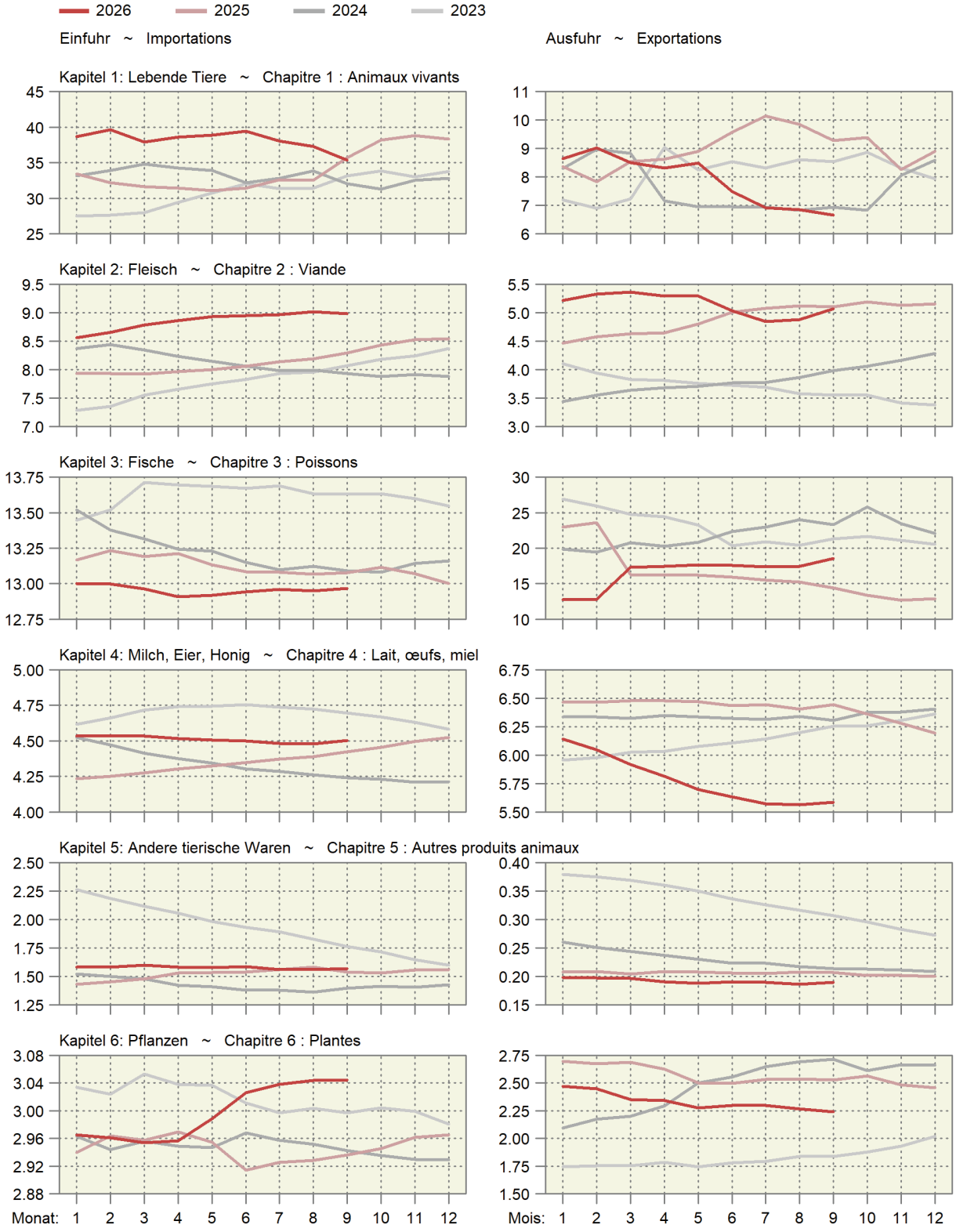

5.12 Einfuhr von Futtermitteln
Importations d'aliments pour animaux

Einfuhrmenge in Tonnen; inklusive Futtermittel für Heim-, Zoo- und Labortiere; ohne Nebenprodukte von im Inland verarbeiteten ausländischen Nahrungsmittelrohstoffen; Zolltarif: Auszüge aus Kapitel 5, 7-12, 14, 15, 17-19, 21, 23, 35 und 38; Veränderung zum Vorjahr in Prozent (%)

Quantité d'importation en tonnes ; y compris les aliments pour des animaux de compagnie, de zoo et de laboratoire ; sans sous-produits de matières premières alimentaires étrangères transformées en Suisse ; tarif douanier : extraits du chapitre 5, 7-12, 14, 15, 17-19, 21, 23, 35 et 38 ; variation en pourcentage (%) par rapport à l'année précédente

Produkte	September ~ Septembre			Januar - September ~ Janvier - septembre			Produits
	2025	2026	%	2025	2026	%	
Ganzes Getreide							Céréales entières
Futterweizen	4 178	484	-88.4	268 365	174 998	-34.8	Blé fourrager
Futterroggen	-	-	...	166	53	-68.1	Seigle fourrager
Futtergerste	160	285	77.9	69 798	67 971	-2.6	Orge fourragère
Futterhafer	827	1 908	...	12 611	11 689	-7.3	Avoine fourragère
Futtermais	16 670	24 315	45.9	159 507	148 364	-7.0	Maïs fourrager
Futterreis	520	616	18.4	36 063	31 567	-12.5	Riz fourrager
Triticale	-	-	...	222	162	-26.9	Triticale
Anderes Getreide	32	66	...	258	364	41.1	Autres céréales
Übrige Futtermittel							Autres aliments pour animaux
Kleie	388	2 206	...	1 084	4 680	...	Son
Müllereiprodukte	725	374	-48.4	13 957	3 536	-74.7	Produits de la minoterie
Leguminosen	2 071	1 337	-35.4	18 873	16 202	-14.2	Légumineuses
Ölkuchen [1]	40 854	34 051	-16.7	315 054	285 736	-9.3	Tourteaux [1]
Ölsaaten	636	1 038	63.2	5 240	5 684	8.5	Oléagineux
Trester, Treber	3 615	4 396	21.6	29 323	30 864	5.3	Marcs, drèches
Luzernemehl, -pellets	476	3 497	...	5 639	11 084	96.5	Farine / pellets de luzerne
Heu, roh	11 658	75 221	...	117 953	264 894	...	Foin non conditionné
Fleischmehl	15	75	...	550	563	2.5	Farine de viande
Fischmehl	27	50	81.3	405	364	-10.0	Farine de poisson
Stärken	725	649	-10.5	5 931	6 488	9.4	Amidon
Kartoffelprotein	259	325	25.4	1 856	2 337	25.9	Protéines des p. de terre
Zucker	295	583	97.4	3 710	3 278	-11.7	Sucres
Fette und Öle	1 961	1 942	-1.0	19 359	16 946	-12.5	Graisse et huile
Rückstände aus der Stärkegewinnung	5 269	3 137	-40.5	33 247	26 262	-21.0	Résidus d'amidonnerie
Algen, Einzeller, Hefen	337	269	-20.1	2 327	2 195	-5.7	Algues, protozoaires, levures
Paniermehl	20	78	...	935	402	-56.9	Chapelure
Andere	17 416	65 998	...	122 653	187 161	52.6	Autres
Total	109 136	222 900	...	1 245 084	1 303 844	4.7	Total

[1] Beinhaltet auch andere feste Rückstände aus der pflanzlichen Ölgewinnung.

[1] Y compris d'autres résidus solides de la production d'huile végétale.

.\.

Dürrfutterimporte nach Monat
Importations de fourrages secs par mois

Zolltarifnummern 1214.1010 (Luzernemehl und -pellets) und 1214.9011 (Heu roh); die rote Linie entspricht dem 12-Monats-Trend.
Numéros du tarif douanier 1214.1010 (farine et pellets de luzerne) et 1214.9011 (foin non conditionné) ; la ligne rouge correspond à la tendance sur 12 mois.

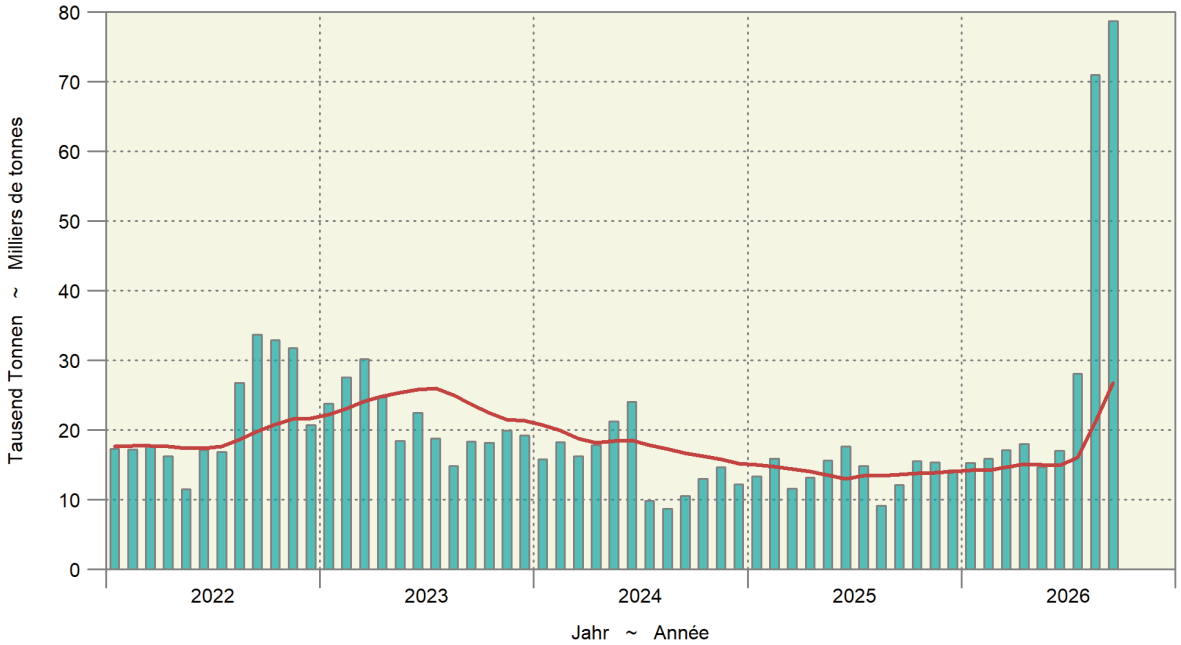

5.12 Einfuhr von Futtermitteln
Importations d'aliments pour animaux

Einfuhrwert in tausend CHF, franko Grenze, unverzollt; inklusive Futtermittel für Heim-, Zoo- und Labortiere; ohne Nebenprodukte von im Inland verarbeiteten ausländischen Nahrungsmittelrohstoffen; Zolltarif: Auszüge aus Kapitel 5, 7-12, 14, 15, 17-19, 21, 23, 35 und 38; Veränderung zum Vorjahr in Prozent (%)

Valeur d'importation en milliers de CHF, franco frontière, non dédouanée ; y compris les aliments pour des animaux de compagnie, de zoo et de laboratoire ; sans sous-produits de matières premières alimentaires étrangères transformées en Suisse ; tarif douanier : extraits du chapitre 5, 7-12, 14, 15, 17-19, 21, 23, 35 et 38 ; variation en pourcentage (%) par rapport à l'année précédente

Produkte	September ~ Septembre			Januar - September ~ Janvier - septembre			Produits
	2025	2026	%	2025	2026	%	
Ganzes Getreide							Céréales entières
Futterweizen	849	126	-85.2	63 315	35 425	-44.0	Blé fourrager
Futterroggen	-	-	...	39	10	-73.7	Seigle fourrager
Futtergerste	37	99	...	16 788	13 676	-18.5	Orge fourragère
Futterhafer	190	415	...	3 543	2 388	-32.6	Avoine fourragère
Futtermais	3 772	5 986	58.7	36 582	32 794	-10.4	Maïs fourrager
Futterreis	158	232	47.4	12 029	9 588	-20.3	Riz fourrager
Triticale	-	-	...	78	28	-64.4	Triticale
Anderes Getreide	14	68	...	269	284	5.6	Autres céréales
Übrige Futtermittel							Autres aliments pour animaux
Kleie	78	421	...	295	923	...	Son
Müllereiprodukte	208	124	-40.4	4 035	1 102	-72.7	Produits de la minoterie
Leguminosen	851	774	-9.1	8 457	7 410	-12.4	Légumineuses
Ölkuchen [1]	16 316	14 122	-13.4	141 186	118 567	-16.0	Tourteaux [1]
Ölsaaten	651	818	25.7	4 342	4 225	-2.7	Oléagineux
Trester, Treber	1 062	1 172	10.4	8 955	8 376	-6.5	Marcs, drèches
Luzernemehl, -pellets	115	1 085	...	1 477	3 139	...	Farine / pellets de luzerne
Heu roh	2 568	22 235	...	25 398	67 147	...	Foin non conditionné
Fleischmehl	24	110	...	812	751	-7.4	Farine de viande
Fischmehl	57	146	...	836	937	12.1	Farine de poisson
Stärken	416	344	-17.3	3 562	3 876	8.8	Amidon
Kartoffelprotein	247	256	3.8	1 798	2 029	12.8	Protéines des p. de terre
Zucker	164	257	56.7	2 080	1 564	-24.8	Sucres
Fette und Öle	2 465	2 499	1.4	23 694	21 317	-10.0	Graisse et huile
Rückstände aus der Stärkegewinnung	3 680	1 952	-46.9	24 768	16 383	-33.9	Résidus d'amidonnerie
Algen, Einzeller, Hefen	627	542	-13.6	3 972	3 775	-4.9	Algues, protozoaires, levures
Paniermehl	4	16	...	235	80	-65.8	Chapelure
Andere	16 948	24 575	45.0	134 827	145 027	7.6	Autres
Total	51 500	78 375	52.2	523 370	500 822	-4.3	Total

[1] Beinhaltet auch andere feste Rückstände aus der pflanzlichen Ölgewinnung.

[1] Y compris d'autres résidus solides de la production d'huile végétale.

Bundesamt für Zoll und Grenzsicherheit (BAZG)

Office fédéral de la douane et de la sécurité des frontières (OFDF)

5.13 Einfuhr von Saatgut
Importations de semences

Beinhaltet Landwirtschaft und Gartenbau; Zolltarif: Auszüge aus Kapitel 7, 10 und 12; Veränderung zum Vorjahr in Prozent (%)

Agriculture et horticulture incluses ; tarif douanier: extraits du chapitre 7, 10 et 12 ; variation en pourcentage (%) par rapport à l'année précédente

Produkte	September ~ Septembre			Januar - September ~ Janvier - septembre			Produits
	2025	2026	%	2025	2026	%	
	Menge in Tonnen ~ Quantité en tonnes						
Weizen	222	145	-34.8	248	239	-3.8	Blé
Roggen	333	355	6.6	437	555	26.9	Seigle
Triticale	3	1	-69.5	3	1	-69.5	Triticale
Gerste	75	54	-27.7	372	241	-35.0	Orge
Hafer	2	11	...	286	383	34.2	Avoine
Mais		2	...	1 415	1 558	10.1	Maïs
Kartoffeln	0	0	-66.7	6 467	4 595	-28.9	Pommes de terre
Rüben	0	-	...	63	68	7.3	Betteraves
Leguminosen	145	170	17.3	2 232	2 399	7.5	Légumineuses
Raps, Rübsen, Senf	0	0	-90.0	141	157	11.0	Colza, navettes, sénevé
Gras	151	493	...	4 099	4 735	15.5	Graminées
Setzzwiebeln	7	15	...	96	85	-10.9	Oignons à planter
Andere	48	76	59.4	1 062	944	-11.2	Autres
Total	985	1 321	34.1	16 920	15 960	-5.7	Total
	Wert in tausend CHF, franko Grenze, unverzollt ~ Valeur en milliers de CHF, franco frontière, non dédouanée						
Weizen	309	190	-38.6	326	335	2.9	Blé
Roggen	238	250	4.9	314	398	26.9	Seigle
Triticale	3	1	-73.2	3	1	-73.2	Triticale
Gerste	112	78	-30.3	567	470	-17.1	Orge
Hafer	5	13	...	383	436	13.7	Avoine
Mais	0	4	...	9 429	11 647	23.5	Maïs
Kartoffeln	0	0	40.7	5 630	3 736	-33.6	Pommes de terre
Rüben	0	-	...	10 063	11 080	10.1	Betteraves
Leguminosen	504	460	-8.8	7 308	6 883	-5.8	Légumineuses
Raps, Rübsen, Senf	1	0	-86.6	2 431	2 847	17.1	Colza, navettes, sénevé
Gras	371	1 307	...	11 786	12 887	9.3	Graminées
Setzzwiebeln	15	29	93.2	180	157	-12.8	Oignons à planter
Andere	842	658	-21.9	18 477	18 422	-0.3	Autres
Total	2 401	2 989	24.5	66 896	69 298	3.6	Total

Bundesamt für Zoll und Grenzsicherheit (BAZG) — Office fédéral de la douane et de la sécurité des frontières (OFDF)

5.14 Einfuhr von Dünger
Importations d'engrais

Beinhaltet Landwirtschaft und andere Anwendungsbereiche ; Zolltarif: Auszüge aus Kapitel 28 und 31; Veränderung zum Vorjahr in Prozent (%)

Agriculture et autres domaines d'application incluses; tarif douanier: extraits du chapitre 28 et 31 ; variation en pourcentage (%) par rapport à l'année précédente

Produkte	September ~ Septembre			Januar - September ~ Janvier - septembre			Produits
	2025	2026	%	2025	2026	%	
	Menge in Tonnen ~ Quantité en tonnes						
Stickstoffdünger							Engrais azotés
Ammoniumnitrat	4 034	6 076	50.6	47 625	47 961	0.7	Nitrate d'ammonium
Harnstoff	2 461	1 269	-48.4	19 388	15 626	-19.4	Urée
Andere	8 645	5 008	-42.1	31 353	32 943	5.1	Autres
Phosphatdünger							Engrais phosphatés
Superphosphat	1 345	11	-99.2	2 714	495	-81.8	Superphosphate
Andere	16	9	-43.2	528	505	-4.3	Autres
Kalidünger	2 101	2 003	-4.7	14 557	14 174	-2.6	Engrais potassiques
Andere	7 206	2 748	-61.9	61 072	59 680	-2.3	Autres
Total	25 808	17 126	-33.6	177 237	171 383	-3.3	Total
	Wert in tausend CHF, franko Grenze, unverzollt ~ Valeur en milliers de CHF, franco frontière, non dédouanée						
Stickstoffdünger							Engrais azotés
Ammoniumnitrat	1 323	2 350	77.6	14 125	17 641	24.9	Nitrate d'ammonium
Harnstoff	1 115	755	-32.3	8 626	8 356	-3.1	Urée
Andere	3 555	2 687	-24.4	15 144	17 742	17.2	Autres
Phosphatdünger							Engrais phosphatés
Superphosphat	671	8	-98.7	1 417	313	-77.9	Superphosphate
Andere	5	3	-43.5	311	200	-35.6	Autres
Kalidünger	1 135	958	-15.6	7 238	7 187	-0.7	Engrais potassiques
Andere	4 090	2 161	-47.2	43 057	42 482	-1.3	Autres
Total	11 894	8 923	-25.0	89 917	93 920	4.5	Total

Bundesamt für Zoll und Grenzsicherheit (BAZG) — Office fédéral de la douane et de la sécurité des frontières (OFDF)

5.15 Einfuhrwert von Maschinen und Geräten
Valeur d'importation de machines et d'équipements

Einfuhrwert in tausend CHF, franko Grenze, unverzollt; beinhaltet Landwirtschaft, Gartenbau und Forstwirtschaft; ohne (Ersatz-)teile, ausser bei den Melkmaschinen; Zolltarif: Auszüge aus Kapitel 84 und 87; Veränderung zum Vorjahr in Prozent (%)

Valeur d'importation en milliers de CHF, franco frontière, non dédouanée; y compris l'agriculture, l'horticulture et la sylviculture ; sans pièces (détachées), sauf pour les machines à traire ; tarif douanier : extraits du chapitre 84 et 87 ; variation en pourcentage (%) par rapport à l'année précédente

Position	September ~ Septembre			Januar - September ~ Janvier - septembre			Position
	2025	2026	%	2025	2026	%	
Einachs-Traktoren	70	16	-77.1	949	616	-35.1	Tracteurs à un essieu
Zweiachs-Traktoren	15 566	21 782	39.9	155 233	174 625	12.5	Tracteurs à deux essieux
Raupentraktoren	-	-	...	616	262	-57.5	Tracteurs à chenilles
Maschinen und Geräte zur Bodenbearbeitung, Saat, Pflanzenpflege	4 479	4 917	9.8	58 334	62 362	6.9	Machines et équipem. pour travail du sol, semis et soins
Ernte							récolte
Mähdrescher	524	273	-47.9	7 659	11 642	52.0	moissonneuses-batteuses
von Wurzeln und Knollenfrüchten	1 078	1 096	1.7	9 542	9 940	4.2	des racines et tubercules
von Gras, Heu, Stroh	2 640	2 082	-21.1	59 802	56 701	-5.2	d'herbe, de foin, de paille
Anhänger mit Lade- und/oder Entladevorrichtung	2 382	2 047	-14.1	19 804	19 377	-2.2	Remorques avec dispositif de chargement et / ou de déchargement
Andere Anhänger	1 147	1 194	4.1	9 865	8 396	-14.9	Autres remorques
Melkmaschinen	3 029	3 260	7.6	20 130	22 910	13.8	Machines à traire
Maschinen und Geräte für die Geflügelhaltung	693	275	-60.3	2 514	2 472	-1.7	Machines et équipements pour l'aviculture
Andere Maschinen und Geräte	3 313	2 199	-33.6	23 343	23 536	0.8	Autres machines et équipements
Total	34 922	39 141	12.1	367 791	392 840	6.8	Total

Bundesamt für Zoll und Grenzsicherheit (BAZG) — Office fédéral de la douane et de la sécurité des frontières (OFDF)

5.16 Einfuhr von Produktionsmitteln
Importations d'agents de production

Beinhaltet Landwirtschaft, Gartenbau und Forstwirtschaft; Zolltarif: Auszüge aus Kapitel 5, 7-12, 14, 15, 17-19, 21, 23, 28, 31, 35, 84 und 87; Veränderung zum Vorjahr in Prozent (%)

Agriculture, horticulture et sylviculture incluses ; tarif douanier : extraits du chapitre 5, 7-12, 14, 15, 17-19, 21, 23, 28, 31, 35, 84 et 87 ; variation en pourcentage (%) par rapport à l'année précédente

Produkte	September ~ Septembre			Januar - September ~ Janvier - septembre			Produits
	2025	2026	%	2025	2026	%	
	Menge in Tonnen ~ Quantité en tonnes						
Saatgut	985	1 321	34.1	16 920	15 960	-5.7	Semences
Futtermittel [1, 2]	109 136	222 900	...	1 245 084	1 303 844	4.7	Aliments pour animaux [1, 2]
Stroh	34 494	42 091	22.0	272 957	312 846	14.6	Paille
Dünger	25 808	17 126	-33.6	177 237	171 383	-3.3	Engrais
Total	170 423	283 438	66.3	1 712 198	1 804 033	5.4	Total
	Wert in tausend CHF, franko Grenze, unverzollt ~ Valeur en milliers de CHF, franco frontière, non dédouanée						
Saatgut	2 401	2 989	24.5	66 896	69 298	3.6	Semences
Futtermittel [1, 2]	51 500	78 375	52.2	523 370	500 822	-4.3	Aliments pour animaux [1, 2]
Stroh	5 995	8 042	34.2	46 674	55 302	18.5	Paille
Dünger	11 894	8 923	-25.0	89 917	93 920	4.5	Engrais
Maschinen und Geräte	34 922	39 141	12.1	367 791	392 840	6.8	Machines et équipements
Total	106 710	137 470	28.8	1 094 648	1 112 183	1.6	Total
	Durchschnittspreis in CHF / 100kg ~ Prix moyen en CHF / 100kg						
Saatgut	243.73	226.26	-7.2	395.36	434.21	9.8	Semences
Futtermittel [1, 2]	47.19	35.16	-25.5	42.03	38.41	-8.6	Aliments pour animaux [1, 2]
Stroh	17.38	19.11	9.9	17.10	17.68	3.4	Paille
Dünger	46.09	52.10	13.1	50.73	54.80	8.0	Engrais

[1] Beinhaltet auch Futtermittel für Heim-, Zoo- und Labortiere.
[2] Nur Waren, die als Futtermittel eingeführt werden, somit ohne Nebenprodukte von im Inland verarbeiteten ausländischen Nahrungsmittelrohstoffen

[1] Y compris les aliments pour des animaux de compagnie, de zoo et de laboratoire.
[2] Seulement marchandises importées commes denrées fourragrères, donc sans les sous-produits de matières premières alimentaires étrangères transformées en Suisse

Bundesamt für Zoll und Grenzsicherheit (BAZG)

Office fédéral de la douane et de la sécurité des frontières (OFDF)

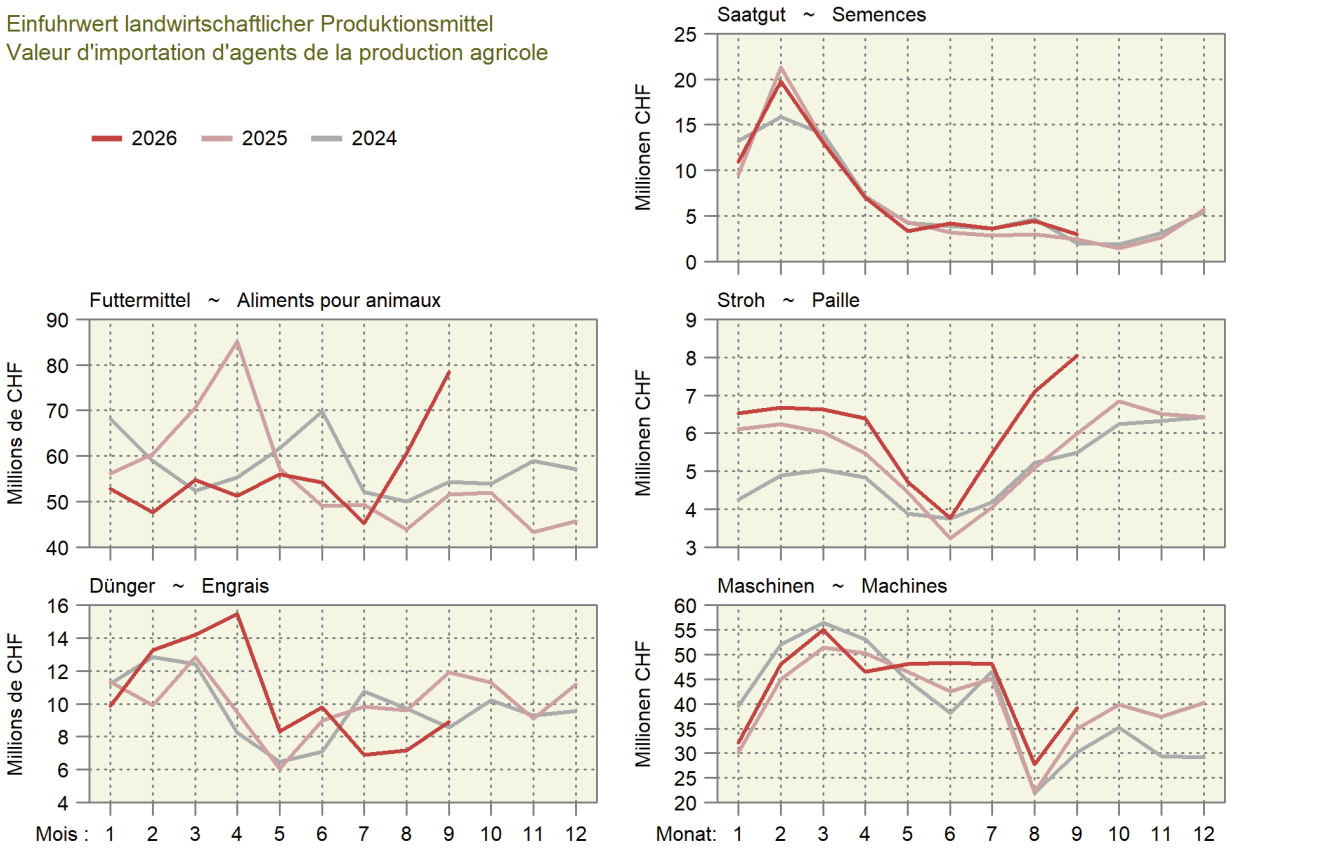

6. Preise ~ Prix

Die Preise für Muni, Rinder und Ochsen stiegen im Oktober gegenüber dem Vormonat an und lagen auch über dem Vorjahresniveau. Auch die Preise für QM-Kühe nahmen zu (Tabelle 6.2). Die Schlachtkälberpreise stiegen ebenfalls deutlich an und übertrafen die Vorjahreswerte (Tabelle 6.3). Bei den Tränkekälbern gingen die Preise dagegen gegenüber September zurück (Tabelle 6.4). Die Preise für konventionelle Jager und Schlachtschweine blieben deutlich unter dem Vorjahresniveau. Der QM-Schlachtschweinepreis verharrte im Oktober bei 3.20 CHF/kg Schlachtgewicht, rund einen Franken unter dem Vorjahreswert. Der Preis für QM-Jager sank gegenüber September auf 4.40 CHF/kg Lebendgewicht. Die Biopreise blieben stabil (Tabelle 6.5). Bei Schlachtlämmern und Schlachtschafen setzte sich der Preisrückgang fort (Tabelle 6.6). Der Produzentenpreisindex Landwirtschaft lag im September um 4,2 % unter dem Vorjahreswert. Während die Preise der pflanzlichen Erzeugung insgesamt um 4,2 % höher lagen, gingen jene der tierischen Erzeugung um 7,9 % zurück. Besonders ausgeprägt war die Abnahme bei den Schweinen. Höhere Preise erzielten dagegen insbesondere Kartoffeln und Frischgemüse (Tabelle 6.8). Gleichzeitig lag der Einkaufspreisindex der Produktionsmittel um 3,7 % über dem Vorjahr (Tabelle 6.14). Vor allem die Energiepreise stiegen stark an: Diesel kostete im September rund 45 % mehr als ein Jahr zuvor (Tabelle 6.10). Auf den internationalen Märkten stiegen im Oktober die Preise für Milchpulver weiter an. Westeuropäische Butter verteuerte sich nach den Rückgängen der Vormonate ebenfalls deutlich (Tabelle 6.18). Bei Weizen, Mais und Sojabohnen gingen die Weltmarktpreise gegenüber September zurück, blieben jedoch über dem Vorjahresniveau. Zucker, Rohöl und europäisches Gas verteuerten sich weiter. Auch die Preise für Harnstoff und Phosphatdünger zogen an (Tabelle 6.20).

Les prix des taureaux, des génisses et des bœufs ont augmenté en octobre par rapport au mois précédent et se sont également situés au-dessus du niveau de l'année précédente. Les prix des vaches QM ont également augmenté (tableau 6.2). Les prix des veaux de boucherie ont eux aussi connu une hausse significative et ont dépassé les valeurs de l'année précédente (tableau 6.3). En revanche, les prix des veaux à l'engrais ont baissé par rapport à septembre (tableau 6.4). Les prix des porcelets AQ et des porcs de boucherie sont restés nettement inférieurs à ceux de l'année précédente. Le prix des porcs de boucherie certifiés QM s'est maintenu en octobre à 3.20 CHF/kg de poids carcasse, soit environ un franc de moins que l'année précédente. Le prix des jeunes porcs QM a baissé par rapport à septembre pour s'établir à 4.40 CHF/kg de poids vif. Les prix des produits bio sont restés stables (tableau 6.5). La baisse des prix s'est poursuivie pour les agneaux et les moutons de boucherie (tableau 6.6). En septembre, l'indice des prix à la production agricole était inférieur de 4,2 % à celui de l'année précédente. Alors que les prix de la production végétale ont globalement augmenté de 4,2 %, ceux de la production animale ont reculé de 7,9 %. La baisse a été particulièrement marquée pour les porcs. En revanche, les pommes de terre et les légumes frais, notamment, ont enregistré une hausse des prix (tableau 6.8). Parallèlement, l'indice des prix d'achat des moyens de production s'est établi à 3,7 % au-dessus du niveau de l'année précédente (tableau 6.14). Les prix de l'énergie, en particulier, ont fortement augmenté : en septembre, le diesel coûtait environ 45 % de plus qu'un an auparavant (tableau 6.10). Sur les marchés internationaux, les prix du lait en poudre ont continué de grimper en octobre. Le beurre d'Europe occidentale a également connu une hausse significative après les baisses des mois précédents (tableau 6.18). Les prix mondiaux du blé, du maïs et du soja ont reculé par rapport à septembre, tout en restant supérieurs au niveau de l'année précédente. Le sucre, le pétrole brut et le gaz européen ont continué à renchérir. Les prix de l'urée et des engrais phosphatés ont également augmenté (tableau 6.20).

6.1 Realisierte Bruttopreise an Nutzviehauktionen
Prix bruts réalisés lors de mises de bétail

Mittlere Bruttopreise vor Abzug der Auslagen für Futter- und Standgeld sowie Transport und Vermittlung; Anzahl verkaufte Tiere in Klammern

Prix bruts moyens avant déduction des frais d'affouragement, d'inscription, de transport et de l'indemnité de l'intermédiaire ; Nombre d'animaux vendus entre parenthèses

Kategorie / Rasse	2024	2025	2026 August Août	September Septembre	Oktober Octobre	Catégorie / race
Kühe						Vaches
Braunvieh	3 554 (476)	3 673 (368)	... (-)	3 328 (57)	3 176 (222)	Brune
Fleckvieh	3 600 (2 759)	3 774 (2 255)	... (-)	3 500 (60)	3 610 (89)	Tachetée rouge
Holstein	3 856 (416)	3 918 (201)	... (-)	... (-)	... (-)	Holstein
Diverse Milchrassen	... (-)	3 855 (1 169)	3 457 (192)	3 422 (149)	3 546 (186)	Diverses races laitières
Rinder						Génisses
Milchrassen						Races laitières
Braunvieh	2 801 (71)	2 816 (35)	... (-)	3 096 (11)	2 972 (35)	Brune
Fleckvieh	3 140 (271)	3 340 (128)	... (-)	... (-)	... (-)	Tachetée rouge
Holstein	2 118 (21)	2 854 (25)	... (-)	... (-)	... (-)	Holstein
Fleischrassen						Races à viande
Angus	... (-)	4 833 (9)	... (-)	... (-)	4 878 (9)	Angus
Limousin	... (-)	5 075 (16)	... (-)	... (-)	... (3)	Limousin
Simmental Mast	... (-)	5 157 (14)	... (-)	... (-)	4 788 (17)	Simmental d'engraissement
Charolais	... (-)	... (2)	... (-)	... (-)	... (-)	Charolais
Diverse Fleischrassen	3 799 (184)	4 038 (308)	... (-)	... (-)	... (-)	Diverses races à viande
Kühe und Rinder						Vaches et génisses
Milchrassen						Races laitières
Braunvieh	4 947 (33)	5 567 (33)	... (-)	4 190 (42)	... (-)	Brune
Fleischrassen						Races à viande
Angus	4 909 (38)	5 170 (34)	... (-)	... (-)	... (-)	Angus
Limousin	4 847 (45)	4 687 (15)	... (-)	... (-)	... (-)	Limousin
Simmental Mast	4 888 (24)	4 817 (12)	... (-)	... (-)	... (-)	Simmental d'engraissement
Zuchtkälber						Veaux d'élevage
Milchrassen						Races laitières
Braunvieh	1 464 (56)	1 450 (46)	... (-)	... (-)	... (-)	Brune
Fleckvieh	1 495 (296)	1 555 (272)	... (-)	950 (4)	1 320 (10)	Tachetée rouge
Holstein	1 620 (23)	1 196 (14)	... (-)	... (-)	... (-)	Holstein
Zuchtstiere						Taureaux d'élevage
Milchrassen						Races laitières
Braunvieh	2 967 (21)	3 031 (27)	... (-)	2 973 (21)	3 961 (6)	Brune
Fleckvieh	3 680 (78)	3 803 (78)	... (-)	... (-)	... (-)	Tachetée rouge
Fleischrassen						Races à viande
Angus	5 314 (56)	5 883 (46)	... (-)	5 590 (10)	... (-)	Angus
Limousin	6 124 (60)	6 297 (66)	... (-)	5 938 (34)	... (-)	Limousin
Simmental Mast	5 288 (24)	5 713 (24)	... (-)	5 643 (7)	... (-)	Simmental d'engraissement
Charolais	... (1)	5 580 (5)	... (-)	5 775 (4)	... (-)	Charolais

Organisatoren von Zucht- und Nutzviehauktionen

Organisateurs de mises de bétail

Realisierte Preise an Nutzviehauktionen
Prix bruts réalisés lors de mises de bétail

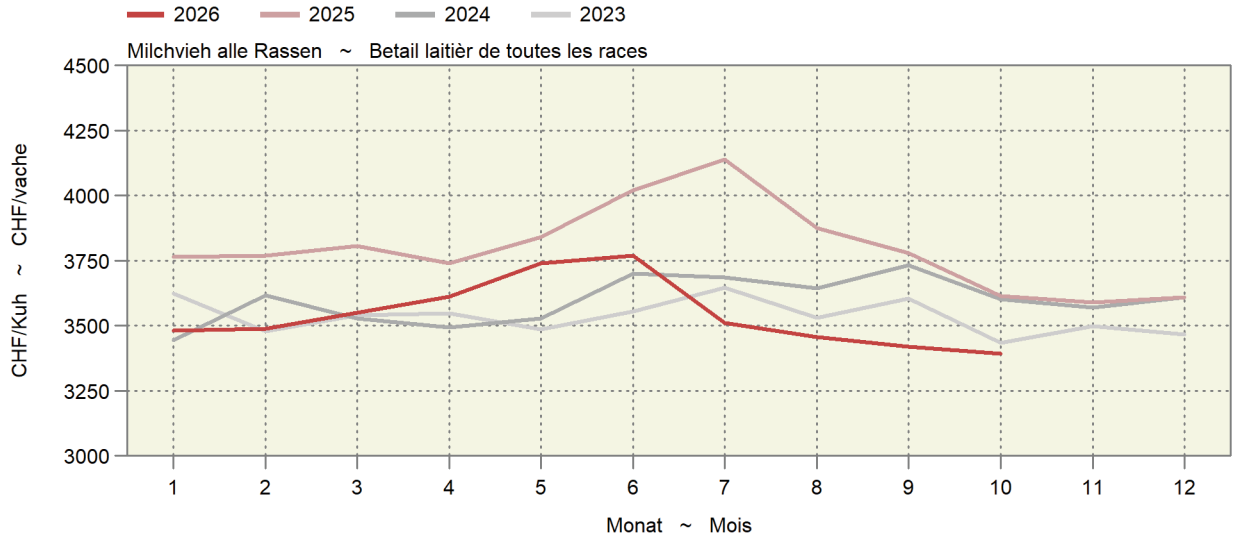

6.2 Realisierte Schlachtviehpreise für Rindvieh
Prix réalisés du bétail bovin de boucherie

Preise in CHF pro kg Schlachtgewicht franko Schlachthof, MwSt. inbegriffen, Monatspreise berechnet anhand der in den Schlachthöfen erhobenen Wochenpreise (gewichtet nach Arbeitstagen).

Prix en CHF par kg poids mort franco abattoir, TVA incluse, prix mensuels calculés sur la base des prix hebdomadaires réalisés dans les abattoirs (pondérés en fonction des jours de travail).

Kategorie	2025	2026			Differenz in CHF zum / Différence en CHF par rapport à		Catégorie
	Oktober / Octobre	August / Août	September / Septembre	Oktober / Octobre	Vorjahr / Année préc.	Vormonat / Mois préc.	
Qualitätsmanagement Schweizer Fleisch (QM)							Assurance Qualité Viande Suisse (AQ)
Muni MT T3	11.30	11.32	11.31	11.50	0.20	0.19	Taureaux MT T3
Rinder RG T3	11.30	11.32	11.31	11.50	0.20	0.19	Génisses RG T3
Ochsen OB T3	11.30	11.32	11.31	11.50	0.20	0.19	Bœuf OB T3
Kühe VK T3	10.03	10.03	10.10	10.20	0.17	0.11	Vaches VK T3
Jungvieh JB T3 [1]	7.00	6.84	6.70	6.70	-0.30	-	Jeune bétail JB T3 [1]
Label IP-Suisse							Label PI-Suisse
Muni MT T3	11.92	11.91	11.91	12.19	0.27	0.28	Taureaux MT T3
Rinder RG T3	11.92	11.91	11.91	12.19	0.27	0.28	Génisses RG T3
Kühe VK T3	10.25	10.24	10.28	10.40	0.15	0.12	Vaches VK T3
Label Bio Suisse							Label Bio Suisse
Muni MT T3	11.60	11.64	11.61	11.80	0.20	0.19	Taureaux MT T3
Rinder RG T3	11.60	11.64	11.61	11.80	0.20	0.19	Génisses RG T3
Kühe VK T3	11.07	10.81	10.79	11.00	-0.07	0.21	Vaches VK T3

[1] Tiere zur Weitermast, CHF/kg LG

[1] Bêtes d'engraissement, CHF/kg PV

Realisierte Schlachtviehpreise für grosses Rindvieh
Prix réalisés du gros bétail bovin
Nach Jahr und Monat, in CHF/kg SG ~ Par année et mois, en CHF/kg PM

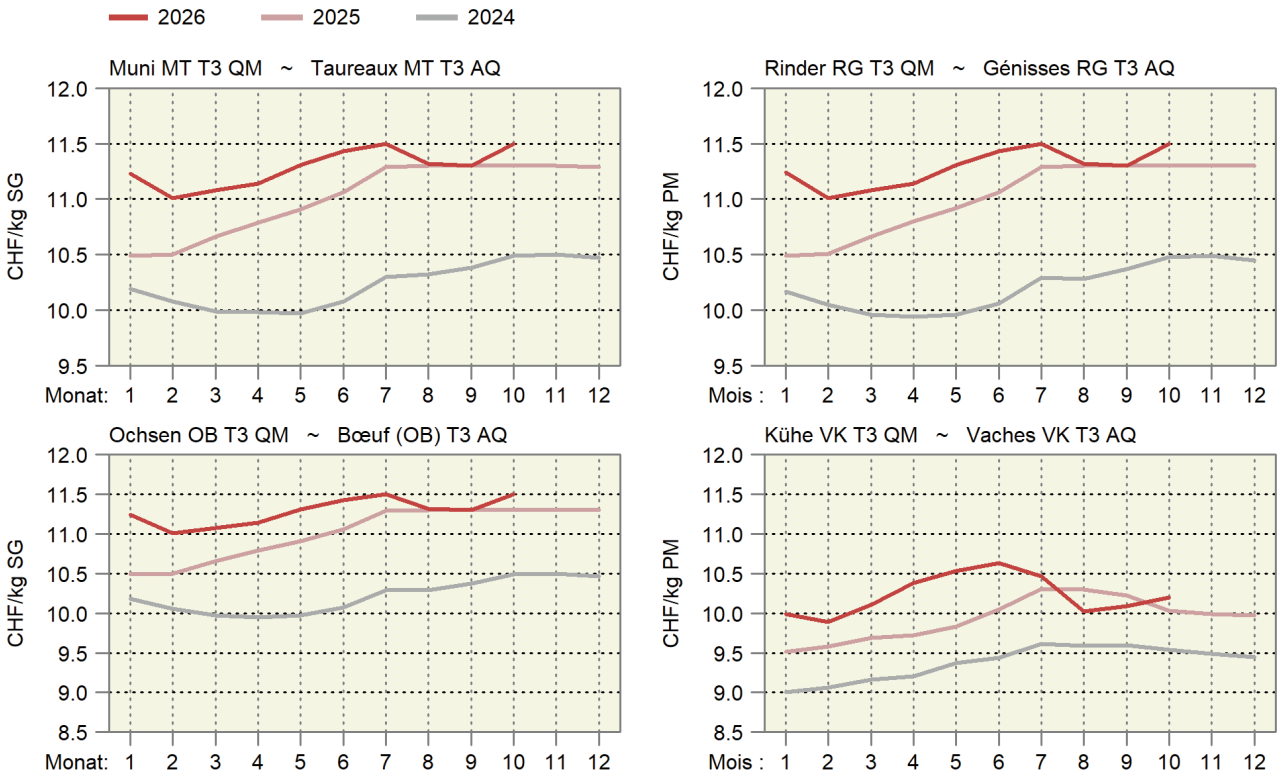

6.3 Realisierte Schlachtviehpreise für Kälber und Natura-Beef
Prix réalisés des veaux de boucherie et des Natura-Beef

Preise in CHF pro kg Schlachtgewicht franko Schlachthof, MwSt. inbegriffen, Monatspreise berechnet anhand der in den Schlachthöfen erhobenen Wochenpreise (gewichtet nach Arbeitstagen).

Prix en CHF par kg poids mort franco abattoir, TVA incluse, prix mensuels calculés sur la base des prix hebdomadaires réalisés dans les abattoirs (pondérés en fonction des jours de travail).

Kategorie	2025	2026			Differenz in CHF zum / Différence en CHF par rapport à		Catégorie
	Oktober / Octobre	August / Août	September / Septembre	Oktober / Octobre	Vorjahr / Année préc.	Vormonat / Mois préc.	
Kälber KV T3							Veaux KV T3
QM Schweizer Fleisch	17.66	17.31	17.41	18.10	0.44	0.69	AQ Viande Suisse
Label IP-Suisse	18.26	18.03	18.19	18.84	0.58	0.65	Label PI-Suisse
Label Bio	18.13	17.90	18.01	18.61	0.48	0.60	Label Bio
Natura-Beef T3	13.60	13.64	13.70	13.86	0.26	0.16	Natura-Beef T3

Proviande Proviande

Realisierte Schlachtviehpreise für Kälber und Natura-Beef
Prix réalisés des veaux et des Natura-Beef
Nach Jahr und Monat; in CHF/kg SG ~ Par année et mois ; en CHF/kg PM

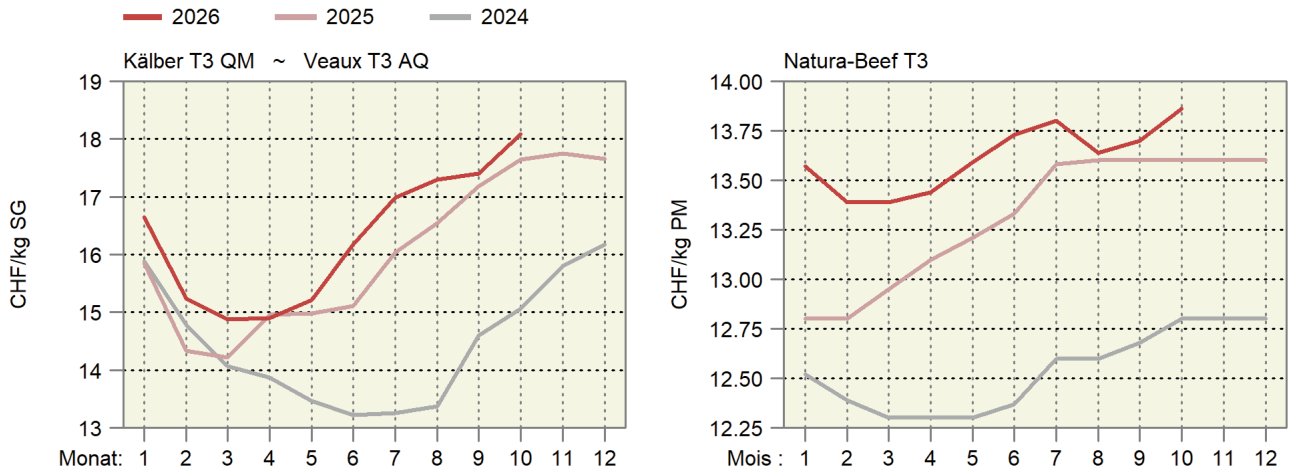

6.4 Preise für Tränkekälber
Prix pour des veaux d'engrais

Franken pro kg LG, ab Stall, MwSt. inbegriffen ~ Francs par kg PV, départ ferme, TVA inclus

Kategorie	2025	2026			Differenz in CHF zum / Différence en CHF par rapport à		Catégorie
	Oktober / Octobre	August / Août	September / Septembre	Oktober / Octobre	Vorjahr / Année préc.	Vormonat / Mois préc.	
Tränker AA, männlich							Veaux d'engrais AA, mâle
gemäss Geburtsbetriebe [1]	10.53	13.26	11.90	10.49	-0.04	-1.41	selon les éleveurs [1]
gemäss Handel/Mäster [1]	9.17	13.19	11.90	10.49	1.31	-1.41	selon commerce/engraisseurs [1]
Tränker AA, weiblich							Veaux d'engrais AA, femelle
gemäss Geburtsbetriebe [1]	8.83	12.06	10.70	9.10	0.27	-1.60	selon les éleveurs [1]
gemäss Handel/Mäster [1]	7.97	11.99	10.70	9.10	1.13	-1.60	selon commerce/engraisseurs [1]
Tränker AB, männlich							Veaux d'engrais AB, mâle
gemäss Geburtsbetriebe [1]	7.43	8.40	8.22	7.72	0.29	-0.51	selon les éleveurs [1]
gemäss Handel/Mäster [1]	6.97	8.32	8.22	7.72	0.74	-0.51	selon commerce/engraisseurs [1]
Tränker AB, weiblich							Veaux d'engrais AB, femelle
gemäss Geburtsbetriebe [1]	6.93	7.89	7.72	7.22	0.29	-0.51	selon les éleveurs [1]
gemäss Handel/Mäster [1]	6.47	7.82	7.72	7.22	0.74	-0.51	selon commerce/engraisseurs [1]
Tränker SPEZ							Veaux d'engrais SPEZ
gemäss Geburtsbetriebe [1]	5.47	6.99	5.92	5.22	-0.26	-0.70	selon les éleveurs [1]
gemäss Handel/Mäster [1]	4.77	6.92	5.92	5.22	0.44	-0.70	selon commerce/engraisseurs [1]
Tränker A							Veaux d'engrais A
gemäss Geburtsbetriebe [1]	4.47	5.99	4.92	4.22	-0.26	-0.70	selon les éleveurs [1]
gemäss Handel/Mäster [1]	3.77	5.92	4.92	4.22	0.44	-0.70	selon commerce/engraisseurs [1]
Labeltränker männlich [2]							Veaux d'engrais sous label mâle [2]
Bio-Weide-Beef	10.93	13.94	12.65	11.22	0.29	-1.44	Bœuf des prairies bio
Mastrasse Bio	10.49	12.86	11.98	10.91	0.42	-1.07	Race à viande bio
SwissPrimGourmet	10.93	13.94	12.65	11.22	0.29	-1.44	SwissPrimGourmet
Labeltränker weiblich [2]							Veaux d'engrais sous label femelle [2]
Bio-Weide-Beef	9.80	12.94	11.65	10.13	0.33	-1.53	Bœuf des prairies bio
Mastrasse Bio	9.49	11.86	10.98	9.91	0.42	-1.07	Race à viande bio
SwissPrimGourmet	9.80	12.94	11.65	10.04	0.24	-1.62	SwissPrimGourmet

[1] Richtpreise
[2] Preise gemäss Angaben der Labelinhaber

[1] Prix indicatifs
[2] Prix selon les détenteurs de label

Verschiedene Quellen

Sources diverses

Preise der Tränkekälber
Prix des veaux d'engrais

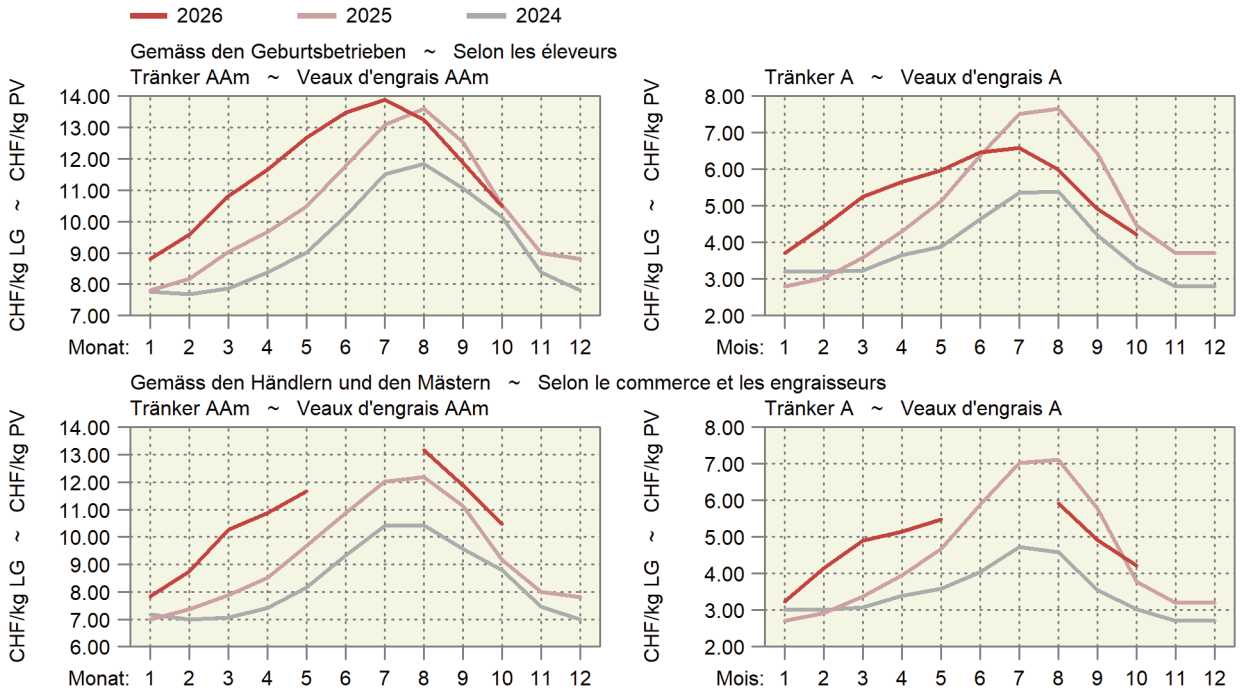

6.5 Preise für Jager und Schlachtschweine
Prix des gorets et des porcs de boucherie

MwSt. inbegriffen ~ TVA incluse

Kategorie	Preisbasis [1] Base du prix [1]	2025 Oktober Octobre	2026 August Août	2026 September Septembre	2026 Oktober Octobre	Differenz in CHF zum Différence en CHF par rapport à Vorjahr Année préc.	Differenz in CHF zum Différence en CHF par rapport à Vormonat Mois préc.	Catégorie
Jager, CHF/kg LG								Gorets, CHF/kg PV
SGD-A 20 kg QM [2]	A	6.00	4.15	4.65	4.40	-1.60	-0.25	SSP-A 20 kg AQ [2]
SGD-A 20 kg Bio [3]	A	12.30	12.30	12.30	12.30	-	-	SSP-A 20 kg Bio [3]
Schlachtschweine, CHF/kg SG								Porcs de boucherie, CHF/kg PM
QM [4]	A	4.20	3.20	3.20	3.20	-1.00	-	AQ [4]
IP-Suisse [4]	A	4.45	3.45	3.45	3.45	-1.00	-	PI-Suisse [4]
Fidelio [3]	B	7.50	7.50	7.50	7.50	-	-	Fidelio [3]
Bio [4]	A	7.50	7.50	7.50	7.50	-	-	Bio [4]
Abgehende Zuchtschweine, CHF/kg SG								Truies de réforme, CHF/kg PM
Konventionell [5]	A	3.08	1.36	1.63	1.50	-1.58	-0.13	Conventionnelles [5]
Bio [3]	B	4.70	4.70	4.70	4.70	-	-	Bio [3]

[1] Preisbasis: A) Preis ab Stall, B) Preis franko Schlachthof
[2] Gesamtschweizerische Ferkelbörse
[3] Nach Angabe des Labelinhabers
[4] Realisierte Preise Proviande
[5] Schlachthofumfrage SBV

[1] Base du prix : A) prix départ ferme, B) prix franco abattoir
[2] Bourse suisse de porcelets
[3] Selon indication du détenteur du label
[4] Prix réalisés de la Proviande
[5] Enquête de l'USP auprès des abattoirs

Verschiedene Quellen

Sources diverses

Preisentwicklung der Jager und der Schlachtschweine
Évolution des prix des gorets et des porcs de boucherie

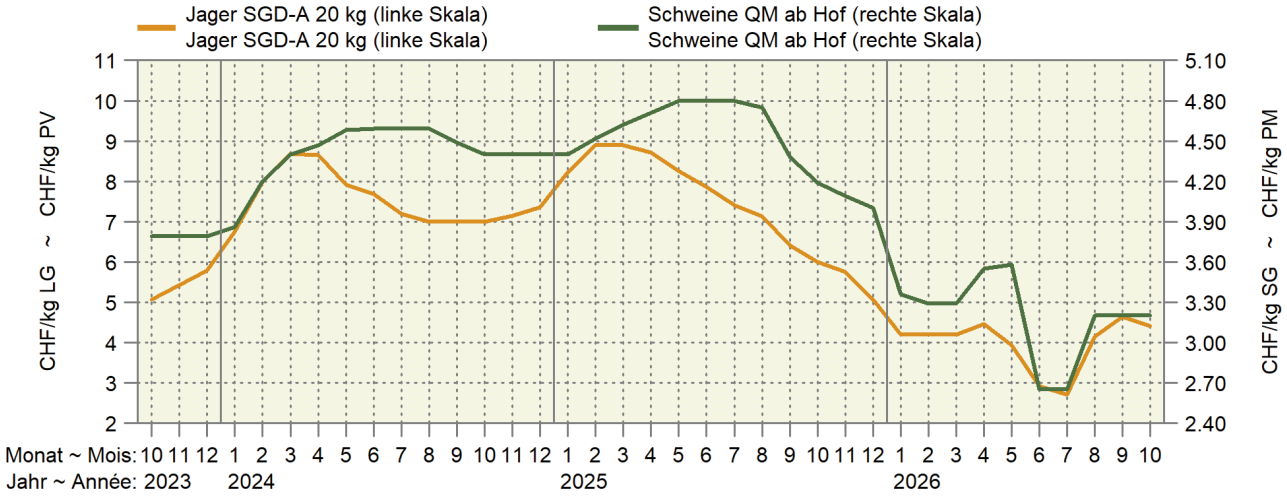

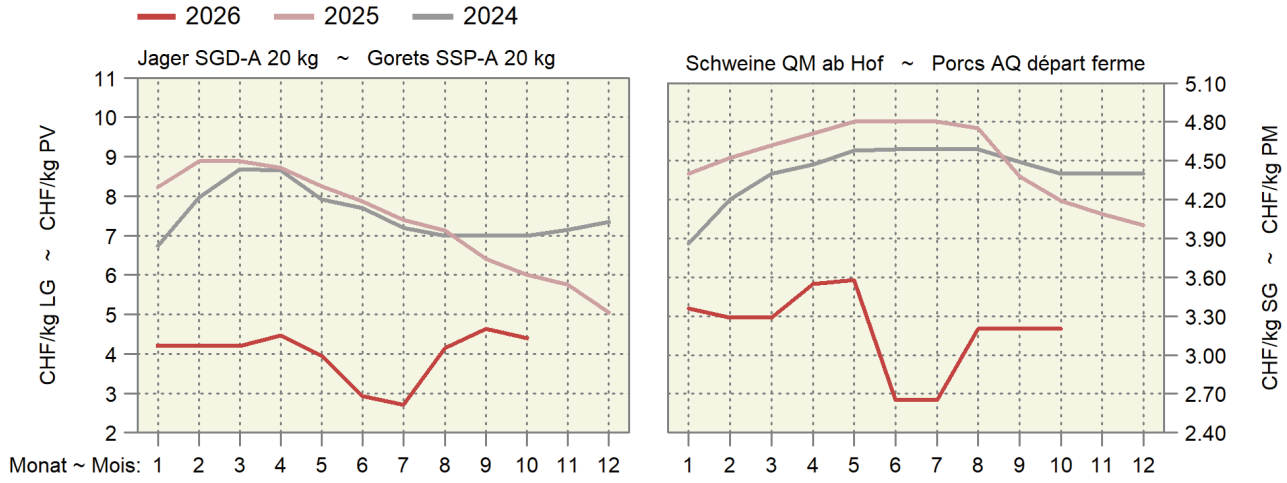

6.6 Preise für Lämmer und Schafe
Prix pour agneaux et moutons

MwSt. inbegriffen ~ TVA incluse

Kategorie	Preisbasis [1]	2025	2026			Differenz in CHF zum		Catégorie
	Base du prix [1]					Différence en CHF par rapport à		
		Oktober	August	September	Oktober	Vorjahr	Vormonat	
		Octobre	Août	Septembre	Octobre	Année préc.	Mois préc.	
Weidelämmer, CHF/kg LG								Agneaux de pâturage, CHF/kg PV
QM [2], T3	B	6.00	5.49	5.30	5.30	-0.70	-	AQ [2], T3
Lämmer, CHF/kg SG								Agneaux, CHF/kg PM
QM [2], T3	B	15.70	14.28	14.00	13.59	-2.11	-0.41	AQ [2], T3
IP-Suisse, T3	A	16.50	15.13	14.80	14.39	-2.11	-0.41	PI-Suisse, T3
Bio, T3	A	17.20	15.69	15.40	14.85	-2.35	-0.55	Bio, T3
Schafe, CHF/kg SG								Moutons, CHF/kg PM
SM, QM [2], T3	B	6.90	7.09	6.76	6.49	-0.41	-0.27	SM, AQ [2], T3

[1] A) franko Schlachthof; B) auf dem Markt
[2] Wochenpreise Proviande
[3] Bis Ende 2024: Kategorie SM 4-8; ab 2025: Kategorie SM

[1] A) franco abattoir ; B) sur le marché
[2] Prix hebdomadaires Proviande
[3] Jusqu'à fin 2024 : catégorie SM 4-8 ; à partir de 2025 : catégorie SM

Verschiedene Quellen

Sources diverses

Preise für Lämmer und Schafe
Prix pour agneaux et moutons

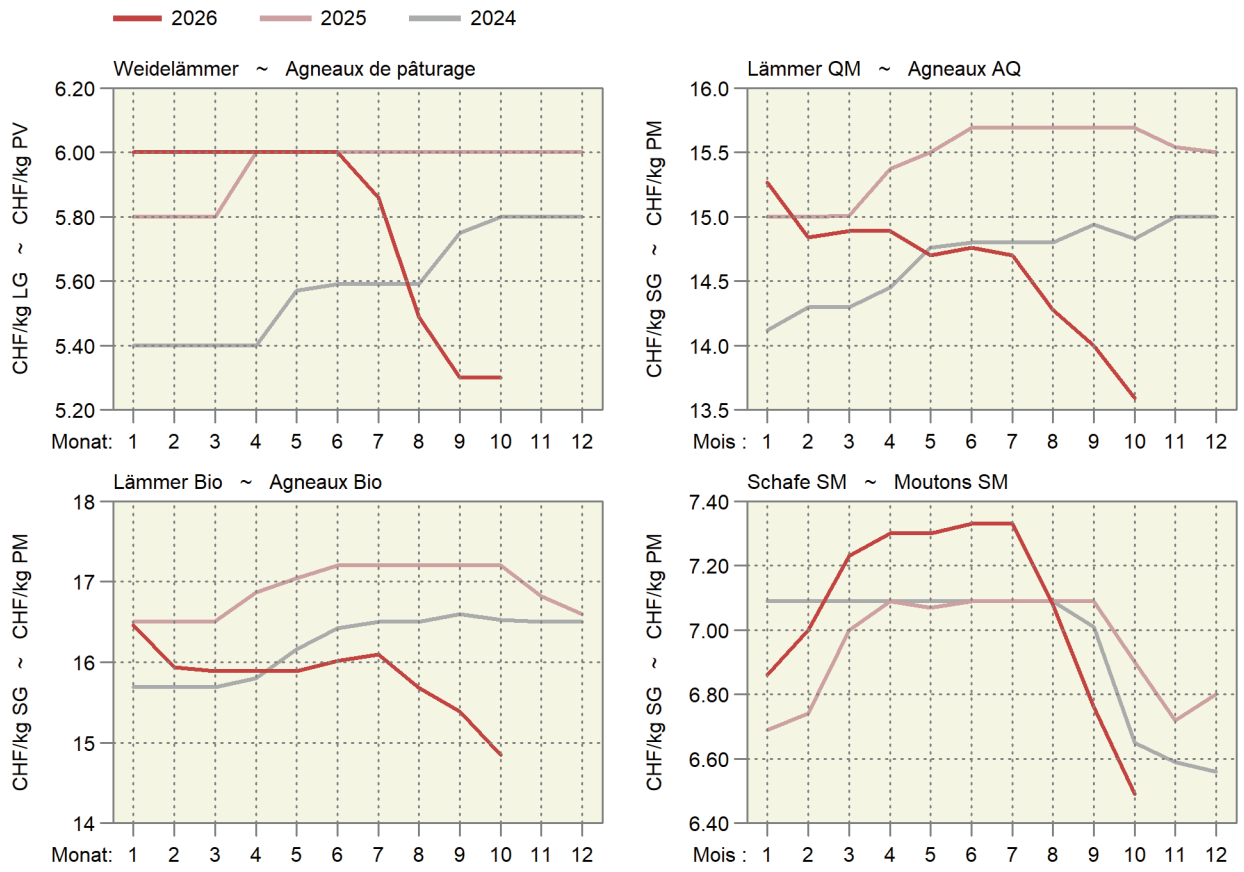

6.7 Produzentenmilchpreis
Prix du lait à la production

In Franken pro 100 kg, MwSt. inbegriffen ~ En francs par 100 kg, TVA incluse

Jahr ~ Année Milchart	Monate ~ Mois Jan Jan	Feb Fév	Mrz Mar	Apr Avr	Mai Mai	Jun Jun	Jul Jul	Aug Aoû	Sep Sep	Okt Oct	Nov Nov	Dez Déc	Type du lait
2023													2023
Verkehrsmilch	78.43	76.55	74.50	73.78	73.24	75.17	77.34	78.03	78.42	77.92	76.96	77.14	Lait commercialisé
Molkereimilch	75.01	72.41	70.53	69.19	68.07	70.07	72.43	73.71	73.65	73.05	71.73	72.19	Lait de centrale
Verkäste Milch	79.80	79.16	76.61	76.73	76.26	77.29	79.17	79.04	79.95	79.12	78.80	79.47	Transf. en fromage
Milch gewerbl. Käsereien	82.01	82.74	80.39	81.44	81.37	81.30	82.00	81.24	82.68	82.09	82.89	83.83	Fromageries artisanales
Biomilch	92.50	88.37	86.02	85.90	85.19	90.43	95.23	96.15	96.40	96.01	93.04	92.50	Lait bio
2024													2024
Verkehrsmilch	75.62	72.72	71.29	71.43	71.20	73.84	77.42	77.49	78.83	78.84	76.86	77.01	Lait commercialisé
Molkereimilch	70.66	67.18	66.07	65.29	64.90	67.85	71.70	72.31	73.30	74.08	71.69	71.86	Lait de centrale
Verkäste Milch	77.63	75.68	73.98	74.67	74.37	76.52	78.82	78.71	80.40	79.68	78.53	78.73	Transf. en fromage
Milch gewerbl. Käsereien	81.66	80.68	79.09	80.45	80.12	81.25	82.26	81.53	83.71	82.61	82.26	82.29	Fromageries artisanales
Biomilch	91.82	87.69	85.64	85.80	85.51	90.50	98.22	99.02	99.93	99.35	95.48	95.07	Lait bio
2025													2025
Verkehrsmilch	77.39	74.94	73.81	73.15	72.88	75.58	78.15	79.46	80.00	79.66	76.62	75.58	Lait commercialisé
Molkereimilch	72.07	69.24	67.90	66.81	66.45	69.00	72.07	72.95	73.81	73.96	70.40	69.01	Lait de centrale
Verkäste Milch	79.40	78.16	76.53	76.37	75.83	77.90	80.03	81.32	82.03	81.17	79.08	78.49	Transf. en fromage
Milch gewerbl. Käsereien	83.35	82.98	81.57	82.08	81.39	82.52	83.95	85.25	86.02	84.83	83.71	83.11	Fromageries artisanales
Biomilch	94.96	91.42	88.68	88.29	88.19	93.68	98.80	99.92	100.28	99.05	94.37	93.39	Lait bio
2026													2026
Verkehrsmilch	74.33	69.86	68.25	67.65	67.97	72.06	73.98	74.72	76.15				Lait commercialisé
Molkereimilch	66.53	60.16	59.10	58.74	57.57	63.90	65.98	67.65	69.02				Lait de centrale
Verkäste Milch	78.34	76.32	74.17	73.49	74.04	75.27	77.23	77.46	78.81				Transf. en fromage
Milch gewerbl. Käsereien	83.49	83.12	80.45	80.30	81.34	82.11	82.93	83.07	84.32				Fromageries artisanales
Biomilch	93.61	89.55	86.38	86.09	85.78	91.77	97.26	97.62	98.80				Lait bio

Bundesamt für Landwirtschaft (BLW), Fachbereich Marktanalysen

Office fédéral de l'agriculture (OFAG), secteur Analyses du marché

Produzentenmilchpreis nach Monat
Prix du lait à la production par mois

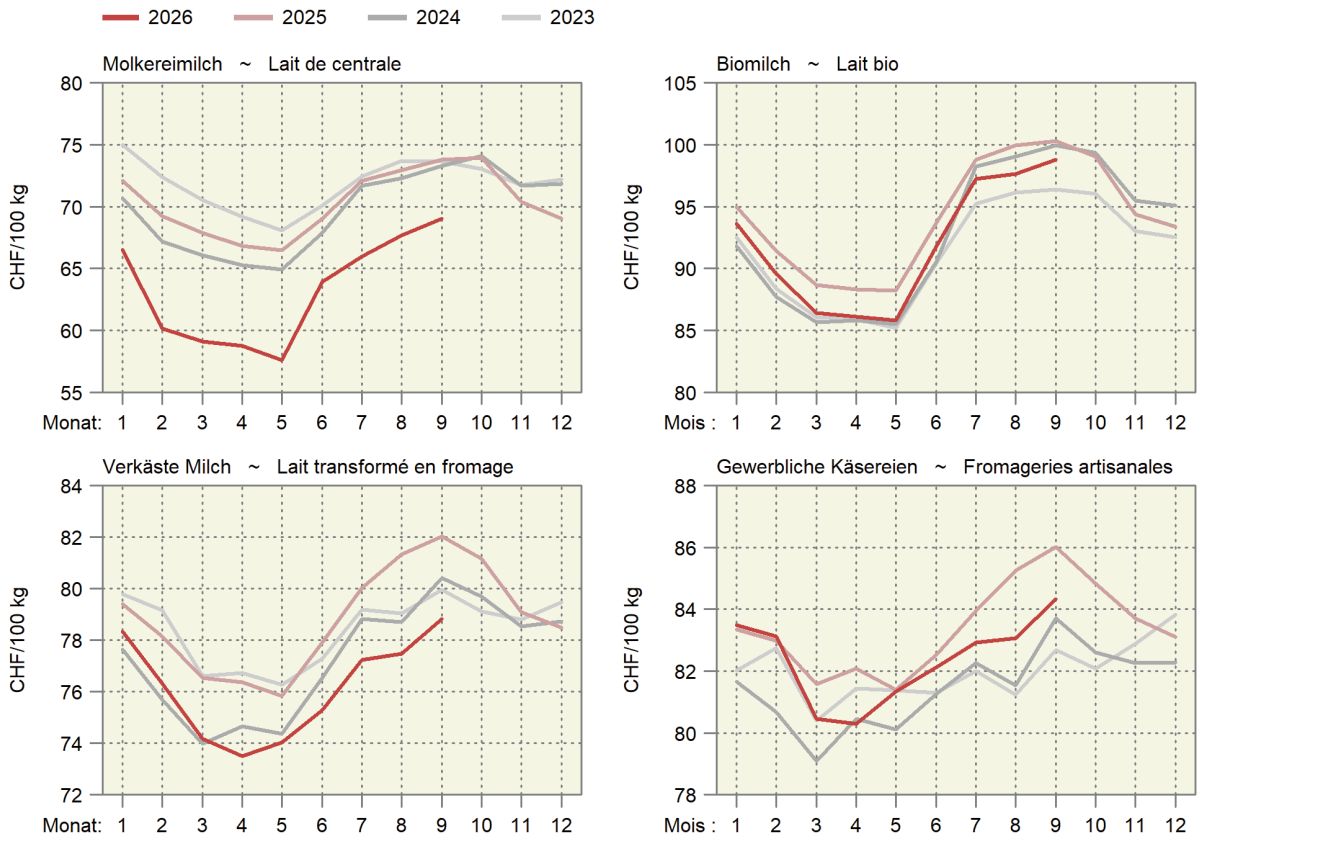

6.8 Produzentenpreisindex Landwirtschaft
Indice des prix à la production dans l'agriculture

Ohne Gartenbau- und Baumschulprodukte, Dezember 2025 = 100
Sans produits de pépinières et produits horticoles, décembre 2025 = 100

Produkte	Gewichtung 2025 Pondération 2025	2025 September Septembre	2026 August Août	2026 September Septembre	Veränderung in % zum / Variation en % par rap. Vorjahr Année préc.	 Vormonat Mois préc.	Produits
Landwirtschaftliche Produkte [1]	100.0000	103.4	99.0	99.0	-4.2	0.0	Produits agricoles [1]
Pflanzliche Erzeugung	30.3103	102.0	104.5	106.2	4.2	1.7	Production végétale
Getreide	4.4817	100.0	96.9	96.9	-3.1	-	Céréales
Weizen und Spelz	3.3634	100.0	95.9	95.9	-4.1	-	Blé et épeautre
Roggen	0.0534	100.0	97.6	97.6	-2.4	-	Seigle
Gerste	0.6498	100.0	100.0	100.0	-	-	Orge
Körnermais	0.2786	100.0	100.0	100.0	-	-	Maïs grains
Triticale	0.1364	100.0	100.0	100.0	-	-	Triticale
Handelsgewächse	2.3575	101.1	105.7	101.7	0.7	-3.8	Plantes industrielles
Ölsaaten und Ölfrüchte	1.3322	102.7	110.1	110.1	7.2	-	Graines et fruits oléagineux
Eiweisspflanzen	0.0743	100.0	100.0	100.0	-	-	Protéagineux
Zuckerrüben	0.9510	100.0	100.0	90.2	-9.8	-9.8	Betteraves sucrières
Futterpflanzen	0.7325	93.4	103.3	103.3	10.5	-	Plantes fourragères
Frischgemüse	10.5996	104.3	112.2	114.9	10.2	2.4	Légumes frais
Frischgemüse Bio	2.1515	104.1	113.0	115.7	11.1	2.4	Légumes Bio
Frischgemüse ÖLN	8.4481	105.5	109.0	111.8	6.0	2.5	Légumes PER
Blumenkohl	0.2449	117.1	121.8	130.2	11.2	6.9	Chou-fleur
Tomaten	1.6165	100.4	98.5	107.3	6.9	9.0	Tomates
Sonstige Frischgemüse	8.7382	104.8	114.5	115.9	10.6	1.2	Autres légumes frais
Kopfkohl	0.4292	100.9	109.4	111.5	10.5	1.9	Chou pommé
Blattsalat	1.2862	91.9	103.4	115.1	25.2	11.4	Salades à feuilles
Spinat	0.0670	100.0	100.0	100.0	-	-	Epinards
Gurken	0.4745	100.0	103.9	110.5	10.5	6.4	Concombres
Karotten	0.6786	91.8	119.6	120.2	30.9	0.5	Carottes
Zwiebeln	0.7046	103.2	116.6	118.0	14.4	1.2	Oignons
Buschbohnen	0.1714	100.0	109.7	102.4	2.4	-6.6	Haricots nains
Erbsen	0.0468	100.0	100.0	100.0	-	-	Petits pois
Sonstige Frischgemüse, a.n.g.	4.6602	111.5	119.0	117.4	5.3	-1.4	Autres légumes frais, n.d.a.
Zichorien/Endivien	0.5894	121.1	116.6	117.4	-3.1	0.7	Chicorées/Endives
Lauch	0.5768	124.9	136.9	136.9	9.6	-	Poireaux
Kohlrabi	0.2075	93.3	86.5	83.2	-10.8	-3.8	Chou-pomme
Radieschen/Rettich	0.3582	100.0	100.7	100.7	0.7	-	Radis/radis blanc
Zucchetti	0.2899	100.0	78.7	91.3	-8.7	15.9	Courgettes
Sellerie	0.5010	128.5	194.1	156.5	21.8	-19.4	Céleri-rave
Broccoli	0.3496	93.9	97.3	101.5	8.1	4.3	Brocoli
Fenchel	0.1959	95.9	108.7	117.0	22.0	7.6	Fenouil
Krautstiel	0.1075	100.0	119.7	116.8	16.8	-2.5	Côte de bette
Chinakohl	0.1166	113.4	108.7	122.3	7.8	12.6	Chou chinois
Nüsslisalat	0.6604	112.8	124.4	127.7	13.1	2.6	Doucette
Rande	0.3201	100.0	101.5	101.5	1.5	-	Betteraves
Aubergine	0.1810	100.0	96.7	103.0	3.0	6.5	Aubergine
Pastinake	0.0729	...	90.3	92.8	...	2.8	Panais
Spargel	0.1332	...	100.0	100.0	...	-	Asperge
Kartoffeln	2.5772	100.0	100.2	111.5	11.5	11.3	Pommes de terre
Mehligkochende Speisesorten, ÖLN	0.4415	100.0	100.0	119.1	19.1	19.1	Variétés de consommation à chair farineuse, PER
Festkochende Speisesorten, ÖLN	0.6601	100.0	100.0	117.5	17.5	17.5	Variétés de consommation à chair ferme, PER
Speisesorten, Bio	0.4533	...	100.0	115.3	...	15.3	Variétés de consommation, Bio
Kartoffeln, Veredlung	0.8407	100.0	100.0	103.9	3.9	3.9	Pommes de terre, pour transformation
Obst	9.5619	102.1	100.4	101.0	-1.1	0.6	Fruits
Frischobst	4.5075	100.0	100.9	102.1	2.1	1.2	Fruits frais
Tafeläpfel	1.6694	100.0	100.0	103.3	3.3	3.3	Pommes de table
Tafelbirnen	0.2620	100.0	100.0	96.2	-3.8	-3.8	Poires de table
Sonstiges Frischobst	2.5761	100.0	101.6	102.0	2.0	0.3	Autres fruits frais
Kirschen	0.3410	100.0	98.9	98.9	-1.1	-	Cerises
Zwetschgen	0.1496	100.0	100.0	105.7	5.7	5.7	Prunes
Erdbeeren	0.8481	100.0	101.4	101.4	1.4	-	Fraises
Sonstiges Frischobst, a.n.g.	1.2374	100.0	102.8	102.8	2.8	-	Autres fruits frais, n.d.a.
Aprikosen	0.2444	100.0	104.3	104.3	4.3	-	Abricots
Himbeeren	0.7798	100.0	103.1	103.1	3.1	-	Framboises
Mostobst	0.2132	100.0	100.0	100.0	-	-	Fruits à cidre
Trauben	5.0544	103.9	100.0	100.0	-3.8	-	Raisins

./.

6.8 Produzentenpreisindex Landwirtschaft
Indice des prix à la production dans l'agriculture

Ohne Gartenbau- und Baumschulprodukte, Dezember 2025 = 100
Sans produits de pépinières et produits horticoles, décembre 2025 = 100

Produkte	Gewichtung 2025 Pondération 2025	2025 September Septembre	2026 August Août	2026 September Septembre	Veränderung in % zum Variation en % par rap. Vorjahr Année préc.	 Vormonat Mois préc.	Produits
Tierische Erzeugung [1]	69.6897	104.1	96.6	95.9	-7.9	-0.7	Production animale [1]
Tiere	36.2883	103.0	95.1	93.7	-9.0	-1.4	Animaux
Rindvieh	19.9707	98.9	101.1	98.8	-0.2	-2.3	Bovins
Grossvieh	15.0896	101.2	102.2	99.1	-2.1	-3.0	Gros bétail
Kälber	4.8811	95.2	97.8	97.7	2.7	-0.1	Veaux
Schweine	10.1689	110.0	80.0	80.0	-27.3	-	Porcs
Schafe	0.8110	101.3	93.5	89.9	-11.3	-3.9	Ovins
Geflügel	5.3378	100.0	101.4	101.4	1.4	0.0	Volaille
Tierische Erzeugnisse [1]	33.4014	105.2	98.2	98.2	-6.6	-	Produits animaux [1]
Rohmilch [2]	28.5950	105.9	...	...	...	...	Lait cru [2]
Eier	4.5236	100.0	101.8	101.8	1.8	-	Œufs
Sonstige tier. Erzeugnisse	0.2828	100.0	100.0	100.0	-	-	Autres produits animaux

Produzentenpreisindex Landwirtschaft, Milch
Indice des prix à la production dans l'agriculture, lait

Dezember 2025 = 100 ~ Décembre 2025 = 100

Produkte	Gewichtung 2025 Pondération 2025	2025 Juli Juillet	2026 Juni Juin	2026 Juli Juillet	Veränderung in % zum Variation en % par rap. Vorjahr Année préc.	 Vormonat Mois préc.	Produits
Landwirtschaftliche Produkte	100.0000	103.4	97.2	96.5	-6.7	-0.7	Produits agricoles
Tierische Erzeugung	69.6897	104.1	94.9	94.2	-9.5	-0.8	Production animale
Tierische Erzeugnisse	33.4014	103.1	95.6	98.2	-4.7	2.8	Produits animaux
Rohmilch	28.5950	103.5	94.6	97.7	-5.6	3.3	Lait cru
Molkereimilch	13.2920	104.4	92.6	95.6	-8.4	3.3	Lait de centrale
Käsereimilch	12.4675	102.0	95.9	98.4	-3.5	2.6	Lait de fromagerie
Biomilch	2.8356	105.8	98.3	104.2	-1.6	6.0	Lait Bio

[1] Die Indices der zwei aktuellsten Monate sind provisorisch
[2] Der Index für den Rohmilchpreis wird mit einer Verzögerung von zwei Monaten publiziert. Der provisorische Index enthält eine Schätzung des Rohmilchpreises.

[1] Les indices des deux mois les plus actuels sont provisoires
[2] L'indice du lait cru est publié avec un retard de deux mois. L'indice provisoire se base sur une estimation du prix du lait cru.

Bundesamt für Statistik (BFS) — Office fédéral de la statistique (OFS)

Wichtigste Produzentenpreisindices nach Jahr und Monat
Indices principaux des prix à la production, par année et mois
Dezember 2025 = 100 ~ Décembre 2025 = 100

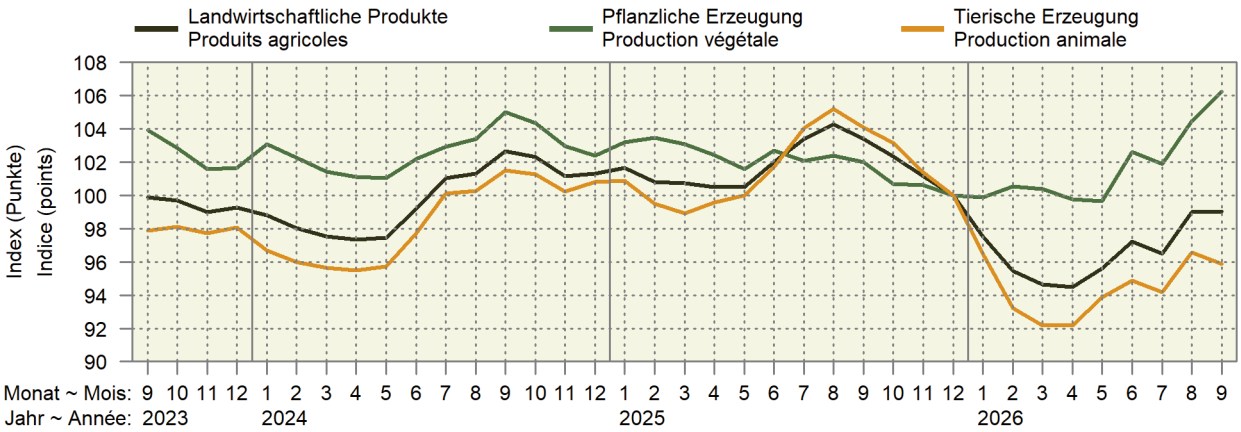

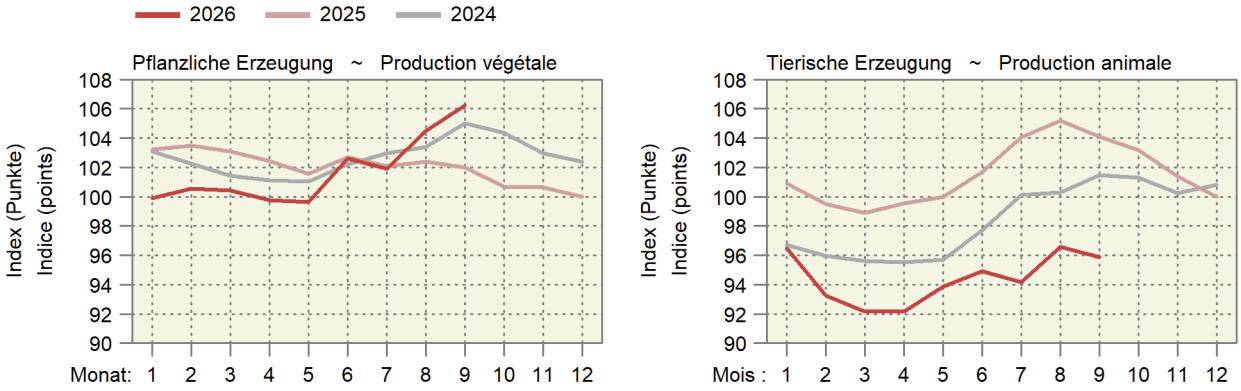

Entwicklung des Produzentenpreisindex Landwirtschaft
Évolution de l'indice des prix à la production dans l'agriculture
Änderungen von September 2026 gegenüber September 2025
Variation du mois de septembre 2026 par rapport au mois de septembre 2025

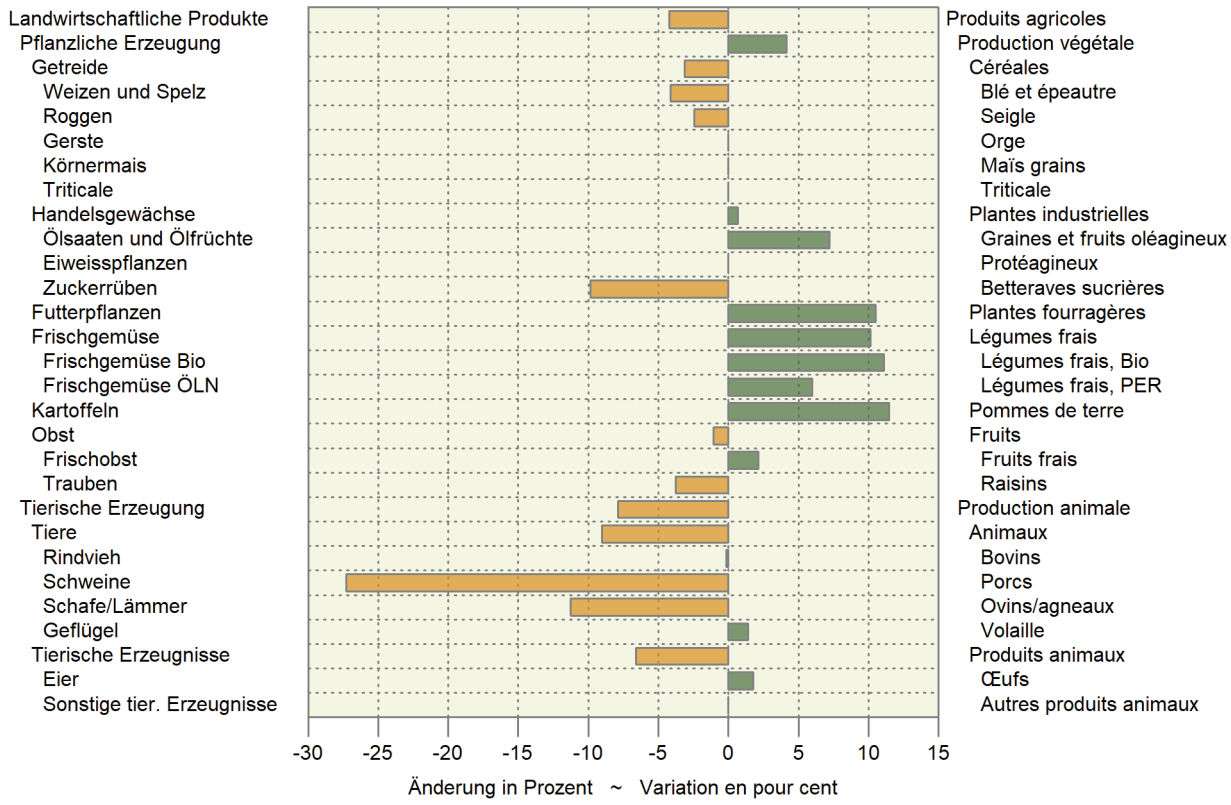

6.9 Rohholzpreise
Prix du bois brut

Zweimonatliche Stichprobenerhebung, nach Menge gewichtete Preise exklusive MwSt, ab Waldstrasse, befahrbar mit LKW von 28-40 t; Preise der Fichten- und Tannensortimente in CHF/Festmeter, ohne Rinde gemessen, in Rinde geliefert; Preise des Energieholzes für Hackschnitzel in CHF/Schüttraummeter ohne Hackkosten.

Enquête par sondage bimensuelle, prix pondérés en fonction de la quantité, hors TVA, bord de route accessible par des camions de 28 à 40 t; prix des assortiments d'épicéa et de sapin en CHF/m3 pleins, livré non écorcé, mesuré sous écorce; prix du bois-énergie pour plaquettes forestières en CHF/m3 en vrac sans les frais de déchiquetage.

Jahr ~ Année	2025	2026		Veränderung in %		
Monat ~ Mois	Juli/August Juillet/août	Mai/Juni Mai/juin	Juli/August Juillet/août	Variation en % par rapport à		
				zum Vorjahr l'année précéd.	zur Vorperiode la période précéd.	
Fichte	92.15	99.57	99.68	8.2	0.1	Épicéa
Fi L1 2b B	103.46	111.30	112.47	8.7	1.1	Ep L1 2b B
Fi L1 2b C	83.79	91.91	91.40	9.1	-0.6	Ep L1 2b C
Fi L1 3 B	103.84	111.23	113.61	9.4	2.1	Ep L1 3 B
Fi L1 3 C	84.33	90.60	92.04	9.1	1.6	Ep L1 3 C
Fi L1 2-4 B/C	96.35	103.60	102.95	6.9	-0.6	Ep L1 2-4 B/C
Fi L1 4 B	108.73	113.68	112.44	3.4	-1.1	Ep L1 4 B
Fi L1 4 C	85.96	89.97	90.36	5.1	0.4	Ep L1 4 C
Fi L1 5-6 B	123.56	127.81	127.77	3.4	-0.0	Ep L1 5-6 B
Fi L1 5-6 C	82.45	90.98	90.22	9.4	-0.8	Ep L1 5-6 C
Fi L3 2-4 B	105.26	110.92	111.42	5.9	0.5	Ep L3 2-4 B
Fi L3 2-4 C	94.92	103.83	94.45	-0.5	-9.0	Ep L3 2-4 C
Fi L1 2+ D	67.43	68.75	79.17	17.4	15.2	Ep L1 2+ D
Tanne	87.82	88.76	90.64	3.2	2.1	Sapin
Ta L1 2b B	93.49	101.72	99.40	6.3	-2.3	Sa L1 2b B
Ta L1 2b C	76.97	81.29	84.38	9.6	3.8	Sa L1 2b C
Ta L1 3 B	94.75	98.96	98.77	4.2	-0.2	Sa L1 3 B
Ta L1 3 C	74.76	82.01	83.73	12.0	2.1	Sa L1 3 C
Ta L1 2-4 B/C	90.87	90.77	89.15	-1.9	-1.8	Sa L1 2-4 B/C
Ta L1 4 B	93.42	99.49	99.11	6.1	-0.4	Sa L1 4 B
Ta L1 4 C	75.24	83.22	79.12	5.2	-4.9	Sa L1 4 C
Ta L1 5-6 B	112.64	102.24	112.99	0.3	10.5	Sa L1 5-6 B
Ta L1 5-6 C	74.92	81.65	76.91	2.7	-5.8	Sa L1 5-6 C
Ta L3 2-4 B	86.90	89.70	97.79	12.5	9.0	Sa L3 2-4 B
Ta L3 2-4 C	74.29	84.47	82.44	11.0	-2.4	Sa L3 2-4 C
Ta L1 2+ D	57.47	62.10	62.22	8.3	0.2	Sa L1 2+ D
Fichte/Tanne						Épicéa/sapin
Fi-Ta L1 2-4 B/C	75.59	86.79	86.32	14.2	-0.5	Ep-Sa L1 2-4 B/C
Energieholz	17.58	22.35	20.38	15.9	-8.8	Bois-énergie
Nadelholz	15.16	17.20	16.99	12.1	-1.2	Résineux
Laubholz	23.04	24.62	23.58	2.3	-4.2	Feuillus
Gemischt	20.21	23.56	21.23	5.0	-9.9	Mélangé
Mindere Qualität	13.58	13.91	14.45	6.4	3.9	Qualité inférieure

WaldSchweiz und Agristat, Rohholzpreiserhebung

ForêtSuisse et Agristat, enquête sur les prix du bois brut

Entwicklung der Rohholzpreise
Évolution des prix du bois brut

Mittlere nach Menge gewichtete Preise ab Waldstrasse; nach Jahr und Perioden von zwei Monaten
Prix moyens pondérés en fonction de la quantité à partir du bord de route forestier ; par an et par période de deux mois

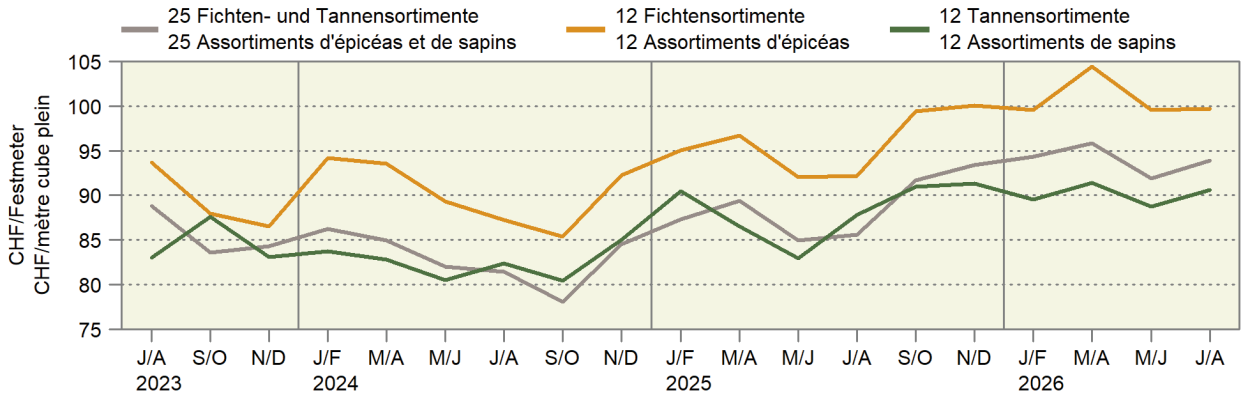

6.10 Einkaufspreise einiger landwirtschaftlicher Produktionsmittel
Prix d'achat de divers agents de production agricole

Die Preise zur Indexberechnung werden anfangs Monat erhoben, franko Hof oder ab nächster Verkaufsstelle und ohne MwSt.

Les prix pour le calcul de l'indice sont relevés au début du mois, franco ferme ou à partir du point de vente le plus proche et sans TVA.

Produktionsmittel	Einheit Unité	2025	2026			Differenz in CHF zum Différence en CHF par rapport à		Agents de production
		September Septembre	Juli Juillet	August Août	September Septembre	Vorjahr Année préc.	Vormonat Mois préc.	
Energiestoffe [1]								Sources énergétiques [1]
Heizöl [2]	CHF/hl	84.06	113.64	129.10	140.47	56.41	11.37	Mazout [2]
Benzin [3]	CHF/hl	96.17	110.97	121.15	127.62	31.45	6.47	Essence [3]
Diesel [3]	CHF/hl	103.69	123.11	141.62	149.94	46.25	8.32	Diesel [3]
Düngemittel [4]								Engrais [4]
Ammonsalpeter 27 % N + Mg	CHF/100 kg N	182.66	180.13	189.88	191.32	8.66	1.44	Nitrate d'ammoniaque 27 % N + Mg
Harnstoff 46 % N grob gekörnt	CHF/100 kg N	140.69	148.32	152.56	152.56	11.87	-	Urée 46 % N granulée
Phosphatdünger 18 % P + Mg	CHF/100 kg P	338.96	349.79	349.79	349.79	10.83	-	Engrais phosphaté 18 % P + Mg
Kalisalz 60 % K granulliert	CHF/100 kg K	94.22	95.03	95.03	95.03	0.81	-	Sel de potasse 60 % K granulé
PK-Dünger 0-20-30	CHF/100 kg	68.52	70.96	70.96	72.03	3.51	1.07	Engrais PK 0-20-30
NPK-Dünger 13-13-21	CHF/100 kg	66.96	72.03	72.03	72.03	5.07	-	Engrais NPK 13-13-21
NPK-Dünger 20-5-8	CHF/100 kg	73.49	76.51	80.51	80.51	7.02	-	Engrais NPK 20-5-8

[1] Quelle: Landesindex der Konsumentenpreise (BFS)
[2] Preis für 9 001-14 000 Liter
[3] Nach Abzug der Mineralölsteuerrückerstattung
[4] Lieferbedingungen: Sackware, franko Hof, mind. 8 t

[1] Source : Indice suisse des prix à la consommation (OFS)
[2] Prix pour 9 001-14 000 litres
[3] Après déduction du remboursement de l'impôt sur les carburants
[4] Conditions de livraison : en sac, franco ferme, au moins 8 t

Agristat

6.11 Einkaufspreisindex landwirtschaftlicher Produktionsmittel
Indice des prix d'achat des agents de production agricole

Dezember 2025 = 100 ~ Décembre 2025 = 100

Produktegruppen	Gewichtung 2023 Pondération 2023	2025 September Septembre	2026 August Août	 September Septembre	Veränderung in % zum Variation en % par rapport à. Vorjahr Année préc.	 Vormonat Mois préc.	Groupes de produits
Gesamtinput	100.0000	100.2	102.9	103.6	3.4	0.7	Input total
Landwirtschaftliche Verbrauchsgüter (Vorleistungen)	78.3571	100.2	103.8	104.6	4.4	0.8	Produits consommés dans l'agricult. (consommation intermédiaire)
Saat- und Pflanzgut	2.4548	100.2	101.9	101.9	1.7	-0.1	Semences et plants
Energie und Schmierstoffe	7.2034	98.8	135.0	142.6	44.3	5.7	Énergie et lubrifiants
Strom	2.3522	100.0	95.5	95.5	-4.5	-	Électricité
Heizstoffe	0.7331	100.3	145.8	154.8	54.3	6.2	Combustibles de chauffage
Treibstoffe	4.2026	97.8	157.2	169.0	72.7	7.5	Carburants
Schmierstoffe	0.2090	100.3	104.6	112.5	12.1	7.6	Lubrifiants
Dünge- und Bodenverbesserungsmittel	2.5639	98.6	104.3	105.1	6.6	0.7	Engrais et amendements
Einnährstoffdünger	1.4657	97.6	104.6	105.1	7.7	0.5	Engrais simples
Mehrnährstoffdünger	0.9051	99.9	104.3	105.0	5.1	0.7	Engrais composés
Sonstige Dünge- und Bodenverbesserungsmittel	0.1930	100.0	102.6	105.2	5.2	2.5	Autres engrais et amendements
Pflanzenschutz- und Schädlingsbekämpfungsmittel	1.0346	100.0	99.6	99.6	-0.4	-	Produits phytosanitaires et antiparasitaires
Tierarzt und Medikamente	2.6236	100.7	100.0	100.1	-0.6	0.1	Vétérinaire et médicaments
Futtermittel	22.7292	101.1	99.5	100.3	-0.8	0.8	Aliments pour animaux
Einzelfuttermittel	4.8564	101.4	100.4	101.3	-0.1	0.9	Aliments simples
Mischfuttermittel	17.8728	101.0	99.3	100.0	-1.0	0.7	Aliments composés
für Kälber	1.2949	100.3	98.8	98.1	-2.2	-0.7	pour veaux
für Rinder ohne Kälber	4.9840	101.6	99.2	99.9	-1.6	0.8	pour bovins autres que veaux
für Schweine	6.4354	101.1	99.3	100.1	-0.9	0.9	pour porcins
für Geflügel	4.8527	100.7	99.6	100.5	-0.2	0.9	pour volailles
sonstige	0.3057	99.9	99.4	100.2	0.2	0.8	autres
Instandhaltung von Maschinen und Geräten	7.5045	100.0	99.7	99.7	-0.3	-0.0	Entretien des machines et de l'équipement
Instandhaltung von Bauten	3.4831	100.3	103.1	103.1	2.8	-	Entretien des bâtiments
Sonstige Waren und Dienstleistungen	28.7600	99.9	101.7	101.6	1.7	-0.1	Autres biens et services
Landwirtschaftliche Dienstleistungen	10.3604	100.0	101.9	101.9	1.9	-	Services agricoles
Sonstige Waren und Dienstleistungen a.n.g	18.3996	99.9	101.6	101.4	1.6	-0.2	Autres biens et services n.d.a.
Wasserkosten	1.0786	100.0	101.6	101.6	1.6	-	Frais de l'eau
Kleinwerkzeuge	1.9653	99.6	102.5	100.1	0.5	-2.3	Petit outillage
Allg. Kosten Pflanzenbau	2.7143	100.0	105.8	105.8	5.8	-	Frais généraux en cult. végétale
Allg. Kosten Tierhaltung	3.4111	99.9	100.0	100.0	0.1	0.0	Frais généraux en prod. animale
Kommunikation	5.0319	99.7	101.8	101.9	2.2	0.1	Communication
Administration, Beratungsdienstleistungen, Finanzdienstleistungen	2.3504	100.0	100.0	100.0	-0.0	-	Administration, services de consultation, services financiers
Berufsverbände	1.8480	100.0	100.0	100.0	-	-	Organisations professionnelles
Landwirtschaftl. Investitionsgüter	21.6429	100.0	99.8	99.9	-0.1	0.1	Investissements agricoles
Ausrüstungsgüter	13.6004	100.3	99.2	99.4	-0.9	0.1	Biens d'équipements
Einrichtungen und sonstige Maschinen	9.8271	100.5	98.6	98.7	-1.8	0.2	Équipements et autres machines
Einachsschlepper und andere einachsige Motorgeräte	0.5916	100.0	101.5	101.5	1.5	-	Monoaxes et autres machines à un essieu
Maschinen und Geräte für die Bodenbearbeitung	2.5654	101.1	100.4	100.5	-0.6	0.1	Machines et équipements pour la culture du sol
Maschinen und Geräte für die Ernte	3.7646	100.5	94.0	94.3	-6.2	0.3	Machines et équipements pour la récolte
Maschinen und Einrichtungen der Innenwirtschaft	2.9055	100.1	102.0	102.1	2.0	0.2	Machines et équipements utilisés à l'intérieur de la ferme
Fahrzeuge	3.7733	99.7	101.0	101.0	1.3	-0.0	Véhicules
Zugmaschinen	2.4507	99.6	101.4	101.4	1.8	-	Tracteurs
Sonstige Fahrzeuge	1.3226	99.9	100.2	100.2	0.3	-0.0	Autres véhicules
Bauten	7.1270	99.7	100.8	100.8	1.1	-	Constructions
Sonstige Investitionen	0.9156	99.2	100.5	101.1	1.9	0.6	Autres investissements
Produktionsmittel landwirtschaftlicher Herkunft	25.1840	101.0	99.8	100.5	-0.6	0.7	Agents de production d'origine agricole
Restliche Produktionsmittel	74.8160	99.9	103.9	104.6	4.7	0.6	Autres agents de production

Entwicklung der wichtigsten Einkaufspreisindices nach Jahr und Monat
Évolution des indices des prix d'achat des agents de production, par année et mois

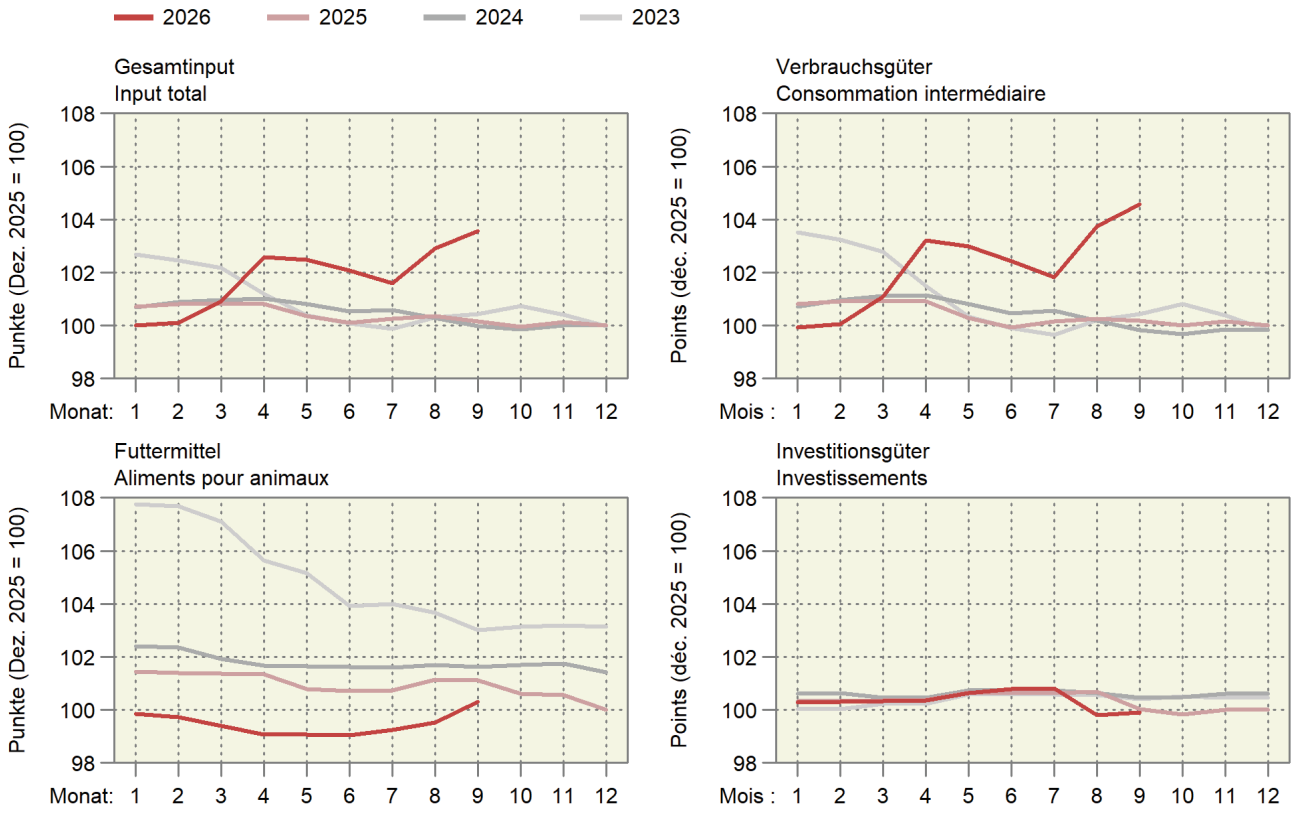

Entwicklung der wichtigsten Einkaufspreisindices
Évolution des principaux indices des prix d'achats des agents de production

Entwicklung nach Jahr und Monat, Dezember 2025 = 100; oben rechts: Änderung in Prozent im letzten Monat gegenüber dem Vorjahresmonat

Évolution par année et mois, décembre 2025 = 100 ; à droite en haut : changement en pour cent dans le dernier mois par rapport au mois de l'année précédente

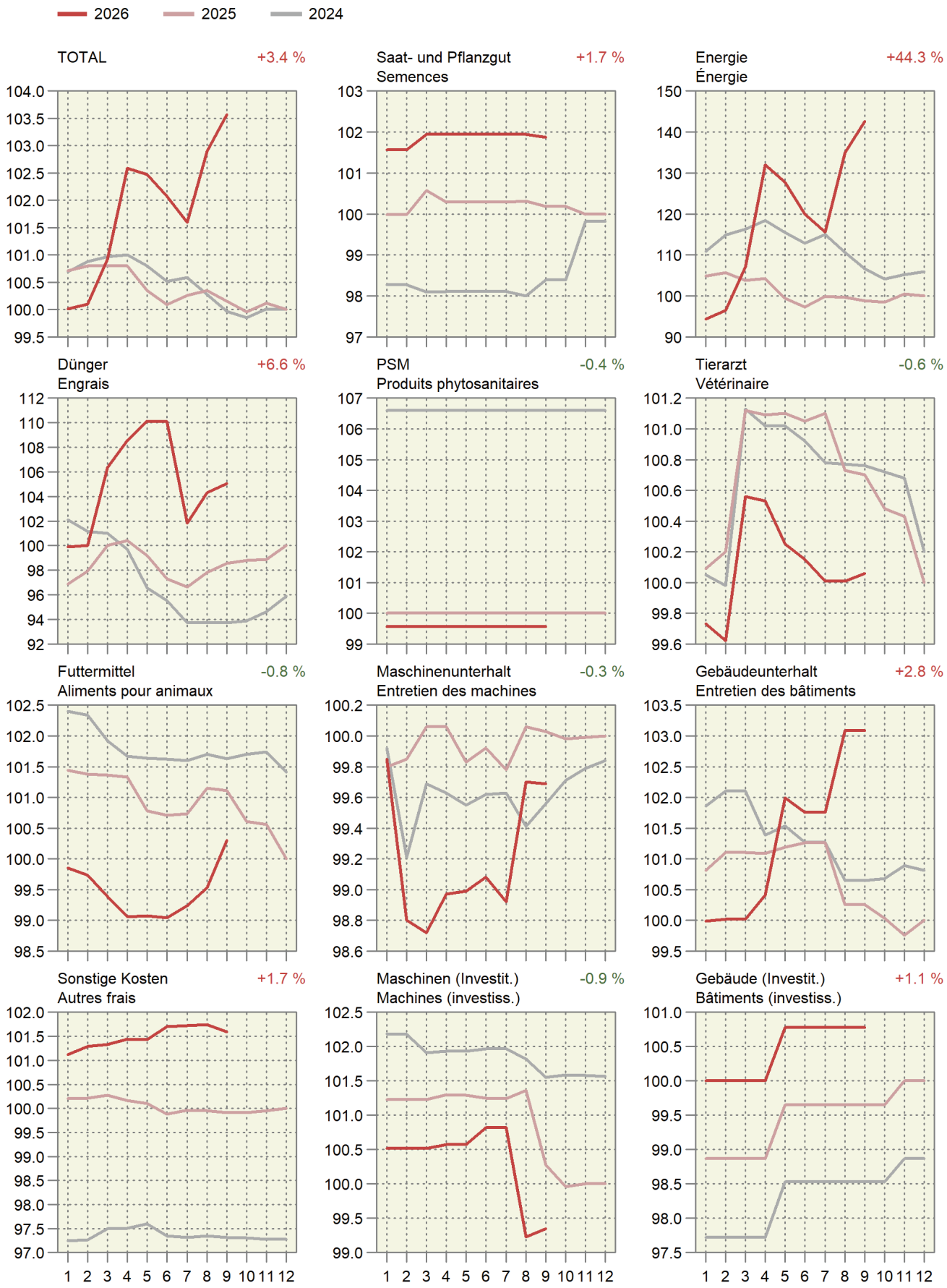

6.12 Index der Preise landwirtschaftlicher Produktionsfaktoren
Indice des prix de facteurs de la production agricole

Dezember 2025 = 100 ~ Décembre 2025 = 100

Produktgruppen	Gewichtung 2019 Pondération 2019	2025 September Septembre	2026 Juli Juillet	 August Août	 September Septembre	Veränderung in % zum Variation en % par rapport à. Vorjahr Année préc.	 Vormonat Mois préc.	Groupes de produits
Kapitalkosten	100.0000	96.4	102.9	104.5	116.5	20.9	11.5	Coûts financiers
Arbeitskosten	100.0000	100.4	100.7	100.7	100.7	0.2	-0.1	Coûts du travail
Lohnkosten	79.0869	100.5	100.8	100.9	100.8	0.2	-0.1	Coûts salariaux
Lohnnebenkosten (Sozialkosten)	20.9131	100.0	100.2	100.2	100.2	0.2	-	Charges sociales

Agristat Agristat

Entwicklung des Preisindexes landwirtschaftlicher Produktionsmittel und -faktoren
Évolution de l'indice de prix des agents et facteurs de la production agricole
Änderung von September 2025 bis September 2026 ~ Variation de septembre 2025 jusqu'à septembre 2026



6.13 Landesindex der Konsumentenpreise
Indice des prix à la consommation

Dezember 2025 = 100 ~ Décembre 2025 = 100

Produktgruppen	Gewichtung 2026 [1]	2025	2026			Veränderung in % zum		Groupes de produits
						Variation en % par rapport à		
	Pondération 2026 [1]	September	Juli	August	September	Vorjahr	Vormonat	
		Septembre	Juillet	Août	Septembre	Année préc.	Mois préc.	
Landesindex Total	100.000	100.5	101.1	101.5	101.5	1.0	-0.0	Indice total
Nahrungsmittel	9.435	102.9	102.1	102.1	101.7	-1.1	-0.4	Alimentation
Alkoholfreie Getränke	0.872	101.1	100.8	100.6	100.7	-0.4	0.1	Boissons non alcooliques
Alkoholische Getränke	1.889	100.5	100.2	101.3	101.0	0.5	-0.3	Boissons alcooliques
Tabakwaren	1.579	99.3	101.5	102.1	101.9	2.6	-0.2	Produits du tabac
Mahlzeiten in Gaststätten	3.700	99.6	100.6	100.6	100.6	1.0	0.0	Repas dans les restaurants et cafés
Getränke in Gaststätten	1.777	99.9	100.3	100.2	100.2	0.4	-0.0	Boissons dans les restaurants et cafés

[1] Der Index wird seit dem Jahr 2000 jährlich neu gewichtet

[1] A partir de l'année 2000, la pondération de l'indice est revue chaque année

Bundesamt für Statistik (BFS)

Office fédéral de la statistique (OFS)

6.14 Vergleich der Indexentwicklung
Comparaison de l'évolution des indices

Index der Einkaufspreise für Produktionsmittel (EPI), der Produzentenpreise landwirtschaftlicher Erzeugnisse (PPI-L) und der Konsumentenpreise für Nahrungsmittel (LIK), Dezember 2025 = 100

Indice des prix d'achat des agents de production (IPA), des prix à la production des produits agricoles (IPP-A) et des prix à la consommation des denrées alimentaires (IPC), décembre 2025 = 100

	2024 Okt / Oct	Nov	Dez / Déc	2025 Jan	Feb / Fév	Mrz / Mar	Apr / Avr	Mai / Mai	Jun / Jun	Jul / Jul	Aug / Aoû	Sep
EPI ~ IPA	99.9	100.0	100.0	100.7	100.8	100.8	100.8	100.4	100.1	100.3	100.4	100.2
PPI-L ~ IPP-A	102.3	101.1	101.3	101.7	100.8	100.8	100.5	100.5	102.0	103.4	104.3	103.4
LIK ~ IPC	103.1	102.0	101.0	101.1	101.0	100.9	100.8	102.4	103.1	103.4	103.2	102.9

	2025 Okt / Oct	Nov	Dez / Déc	2026 Jan	Feb / Fév	Mrz / Mar	Apr / Avr	Mai / Mai	Jun / Jun	Jul / Jul	Aug / Aoû	Sep
EPI ~ IPA	100.0	100.1	100.0	100.0	100.1	100.9	102.6	102.5	102.1	101.6	102.9	103.6
PPI-L ~ IPP-A [1]	102.4	101.1	100.0	97.5	95.5	94.7	94.5	95.6	97.2	96.5	99.0	99.0
LIK ~ IPC	102.3	101.4	100.0	100.7	100.9	100.5	100.2	101.3	101.9	102.1	102.1	101.7

[1] Die Indices der zwei aktuellsten Monate sind provisorisch.

[1] Les indices des deux mois les plus actuels sont provisoires.

Bundesamt für Statistik (BFS); Agristat

Office fédéral de la statistique (OFS) ; Agristat

Indexentwicklung
Évolution des indices
Dezember 2025 = 100 ~ Décembre 2025 = 100

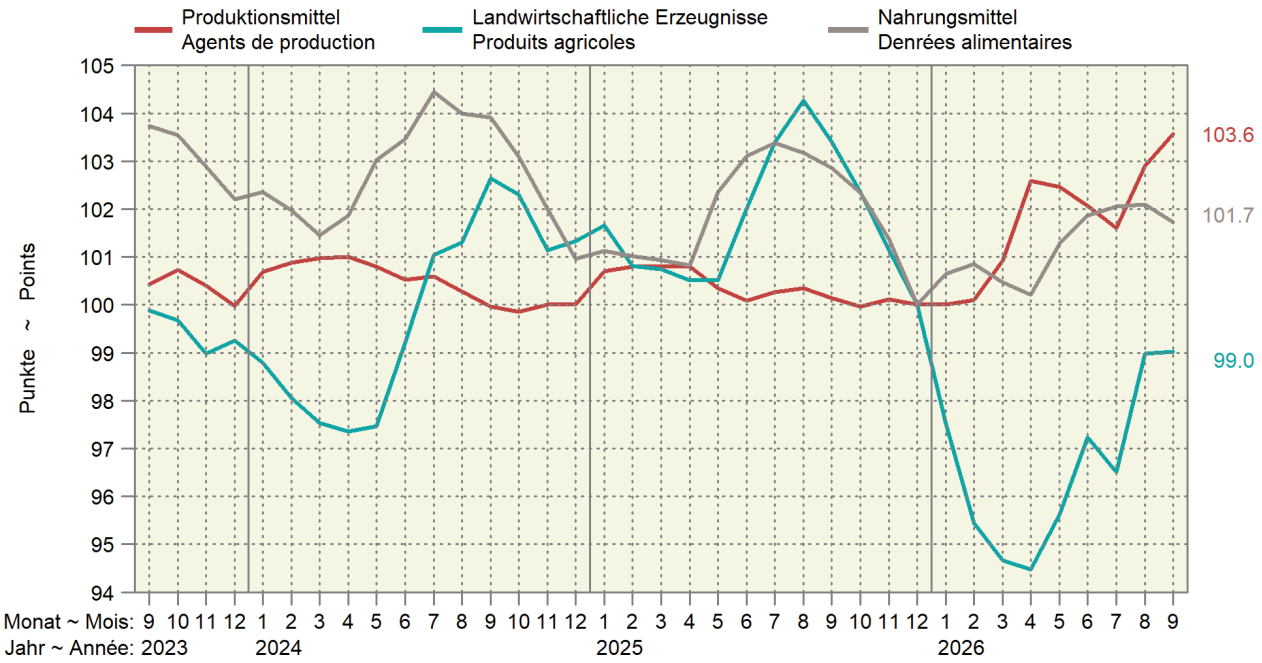

6.15 Kaufkraft landwirtschaftlicher Produkte im Verhältnis zu landwirtschaftlichen Produktionsmitteln
Pouvoir d'achat des produits agricoles par rapport aux agents de production agricole

Verhältnis zwischen dem Produzentenpreisindex Landwirtschaft und dem Einkaufspreisindex landw. Produktionsmittel, Dezember 2025 = 100. Die Indices der zwei aktuellsten Monate sind provisorisch.

Relation entre l'indice des prix à la production dans l'agriculture et l'indice des prix des agents de production agricoles, décembre 2025 = 100. Les indices des deux mois les plus actuels sont provisoires.

Jahre / Années	Jan	Feb / Fév	Mrz / Mar	Apr / Avr	Mai	Jun / Jun	Jul / Jul	Aug / Aoû	Sep / Sep	Okt / Oct	Nov / Nov	Dez / Déc	Jahresmittel / Moyenne annuelle
2022	100.1	97.8	95.8	95.8	96.1	95.8	97.9	95.8	97.3	97.5	96.0	97.1	96.9
2023	94.8	93.7	93.4	94.2	94.7	97.2	99.0	99.2	99.5	99.0	98.6	99.3	96.9
2024	98.1	97.2	96.6	96.4	96.7	98.7	100.4	101.0	102.7	102.5	101.1	101.3	99.4
2025	100.9	100.0	100.0	99.7	100.2	101.9	103.1	103.9	103.3	102.4	101.0	100.0	101.4
2026	97.5	95.4	93.8	92.1	93.3	95.3	95.0	96.2	95.6				

Agristat Agristat

Kaufkraft landw. Produkte im Verhältnis zu den landw. Produktionsmitteln
Pouvoir d'achat des produits agricoles par rapport aux agents de production agricole
Dezember 2025 = 100 ~ Décembre 2025 = 100

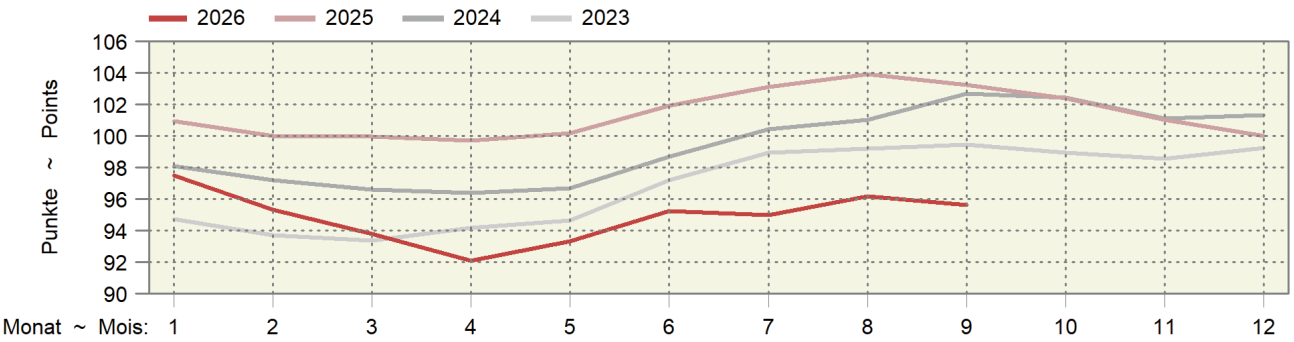

6.16 Kaufkraft landwirtschaftlicher Produkte im Verhältnis zu den Konsumentenpreisen
Pouvoir d'achat des produits agricoles par rapport aux prix à la consommation

Verhältnis zwischen dem Produzentenpreisindex Landwirtschaft und dem Landesindex der Konsumentenpreise, Dezember 2025 = 100. Die Indices der zwei aktuellsten Monate sind provisorisch.

Relation entre l'indice des prix à la production dans l'agriculture et l'indice des prix à la consommation, décembre 2025 = 100. Les indices des deux mois les plus actuels sont provisoires.

Jahre / Années	Jan	Feb / Fév	Mrz / Mar	Apr / Avr	Mai	Jun / Jun	Jul / Jul	Aug / Aoû	Sep / Sep	Okt / Oct	Nov / Nov	Dez / Déc	Jahresmittel / Moyenne annuelle
2022	99.6	97.5	96.4	97.7	98.4	99.0	100.6	99.0	101.0	101.0	99.7	100.0	99.2
2023	99.1	97.0	96.3	96.1	95.6	97.8	99.6	100.0	100.5	100.2	99.7	99.9	98.5
2024	99.3	97.9	97.4	96.9	96.8	98.5	100.5	100.8	102.4	102.2	101.1	101.4	99.6
2025	101.8	100.4	100.3	100.0	99.9	101.2	102.6	103.5	102.9	102.1	101.1	100.0	101.3
2026	97.6	94.9	93.9	93.4	94.4	96.0	95.4	97.5	97.6				

Agristat Agristat

Kaufkraft landwirtschaftlicher Produkte im Verhältnis zu den Konsumentenpreisen
Pouvoir d'achat des produits agricoles par rapport aux prix à la consommation
Dezember 2025 = 100 ~ Décembre 2025 = 100

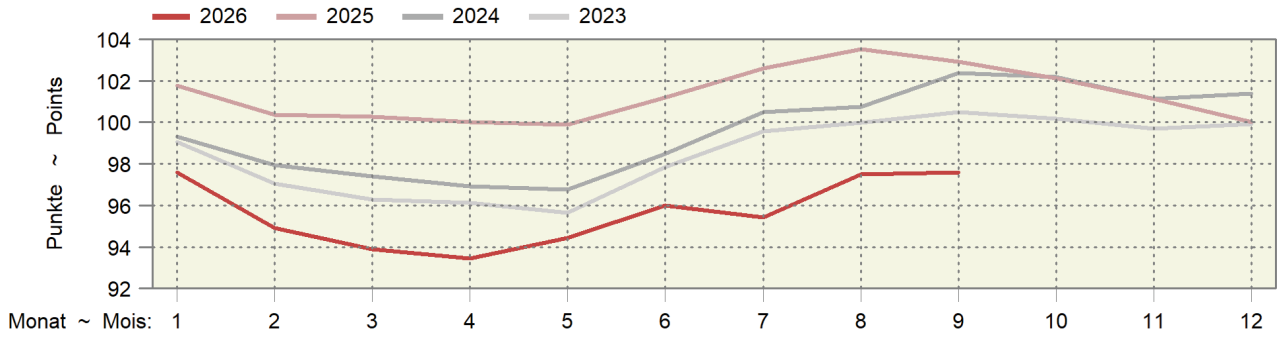

6.17 Produzenten- und Importpreisindex
Indice des prix à la production et à l'importation

Dezember 2025 = 100 ~ Décembre 2025 = 100

Produktgruppen	Gewichtung 2025 Pondération 2025	2025 September Septembre	2026 Juli Juillet	2026 August Août	2026 September Septembre	Veränderung in % zum Variation en % par rapport à Vorjahr Année préc.	 Vormonat Mois préc.	Groupes de produits
Produzentenpreisindex Total	100.0000	100.7	99.2	99.4	99.5	-1.2	0.1	Indice des prix à la production, total
Landw. Produkte, inbegr. Gartenbau- und Baumschulprodukte	1.6083	101.0	93.3	97.0	97.8	-3.1	0.8	Produits agricoles, produits de pépinières et prod. horticoles inclus
Nahrungs- und Futtermittel	8.1967	100.8	99.0	99.3	99.2	-1.6	-0.1	Produits alimentaires et aliments fourragers
Getränke	0.5532	100.2	102.1	102.1	102.0	1.9	-0.0	Boissons
Tabakwaren	0.1931	97.3	102.0	102.0	104.8	7.7	2.7	Tabacs
Forstwirtschaftliche Produkte	0.0953	97.5	102.2	102.0	102.0	4.6	-	Produits sylvicoles
Holzprodukte	1.7391	99.5	100.8	101.0	101.0	1.5	-	Produits en bois
Importpreisindex, Total	100.0000	101.3	100.7	102.6	103.5	2.1	0.9	Indice des prix à l'importation, total
Landwirtschaftliche Produkte	1.9815	101.2	97.7	102.2	102.9	1.7	0.7	Produits agricoles
Nahrungs- und Futtermittel	3.6311	100.9	97.6	97.9	98.2	-2.6	0.4	Produits alimentaires et aliments fourragers
Getränke	1.0178	100.2	99.1	99.1	99.2	-1.0	0.1	Boissons
Holzprodukte	1.0432	99.9	101.2	102.0	102.0	2.1	-	Produits en bois

Bundesamt für Statistik (BFS) Office fédéral de la statistique (OFS)

Produzenten- und Importpreisindex
Indice des prix à la production et à l'importation
Produzentenpreisindex (PPI) und Importpreisindex (IPI), Dezember 2025 = 100
Indice des prix à la production (IPP) et indice des prix à l'importation (IPI), décembre 2025 = 100

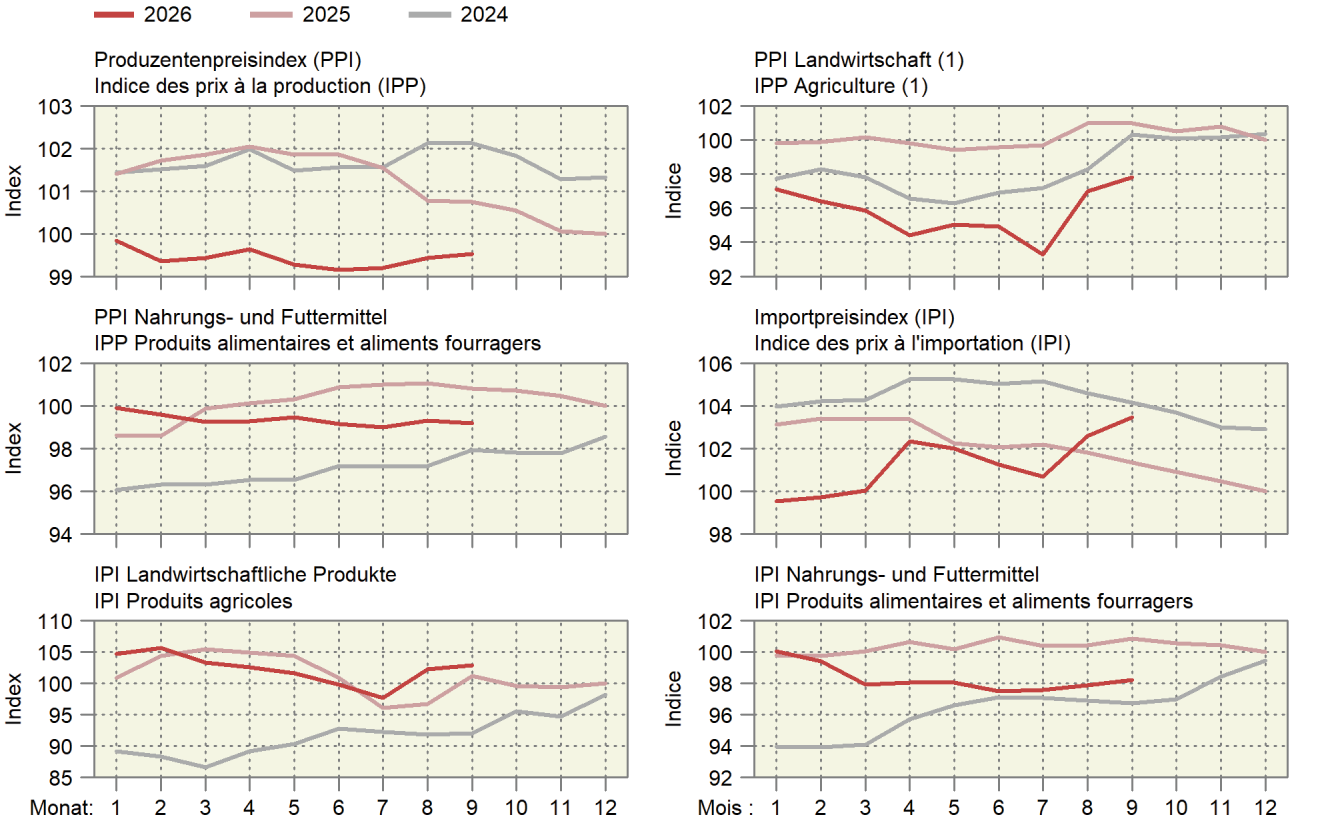

1) Inklusive Produkte des Gartenbaus und der Baumschulen ~ 1) Y compris les produits de pépinières et horticoles

6.18 Internationale Preise für Milchprodukte
Prix internationaux de produits laitiers

In CHF/kg ~ En CHF/kg

Produkte	2025	2026				Differenz in CHF zum / Différence en CHF par rapport à		Produits
	Oktober / Octobre	Juli / Juillet	August / Août	September / Septembre	Oktober * / Octobre *	Vorjahr / Année préc.	Vormonat / Mois préc.	
Westeuropa								Europe de l'Ouest
Butter	4.49	3.70	3.45	3.30	3.90	-0.58	0.61	Beurre
Magermilchpulver	2.06	2.67	2.91	3.15	3.74	1.67	0.58	Poudre de lait écrémé
Vollmilchpulver	2.99	2.89	2.96	2.99	3.24	0.25	0.25	Poudre de lait entier
Ozeanien								Océanie
Butter	5.42	4.48	4.23	4.05	4.01	-1.41	-0.05	Beurre
Magermilchpulver	2.08	2.69	2.70	3.00	3.20	1.12	0.20	Poudre de lait écrémé
Vollmilchpulver	2.93	2.82	2.83	2.91	2.97	0.04	0.05	Poudre de lait entier

Schweizer Milchproduzenten (SMP) — Producteurs suisses de lait (PSL)

Preisentwicklung für Milchprodukte auf dem Weltmarkt
Évolution des prix de produits laitiers sur le marché mondial

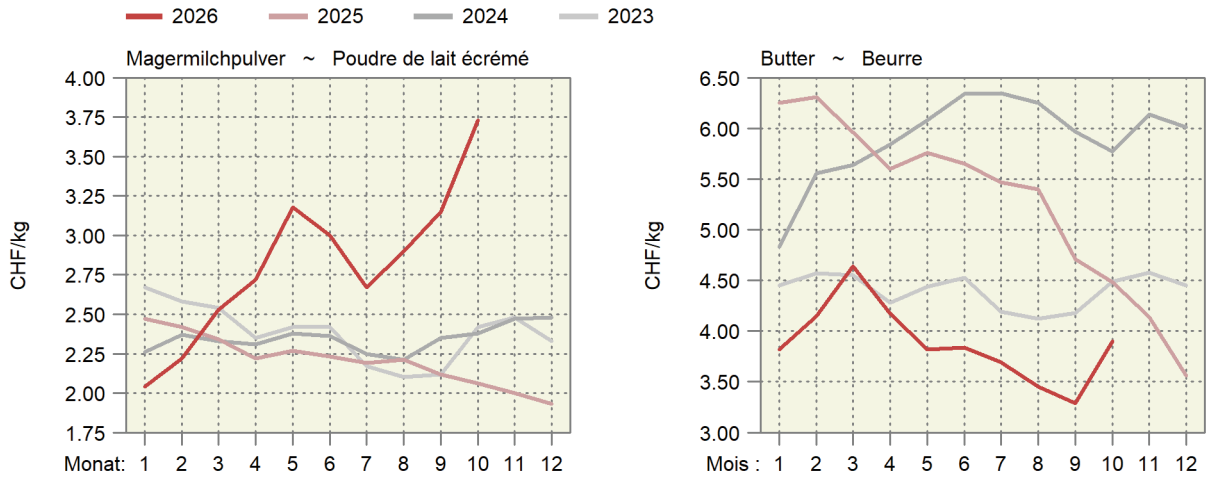

Entwicklung der Fett- und Eiweisspreise auf dem Weltmarkt
Évolution des prix de la graisse et de la protéine sur le marché mondial

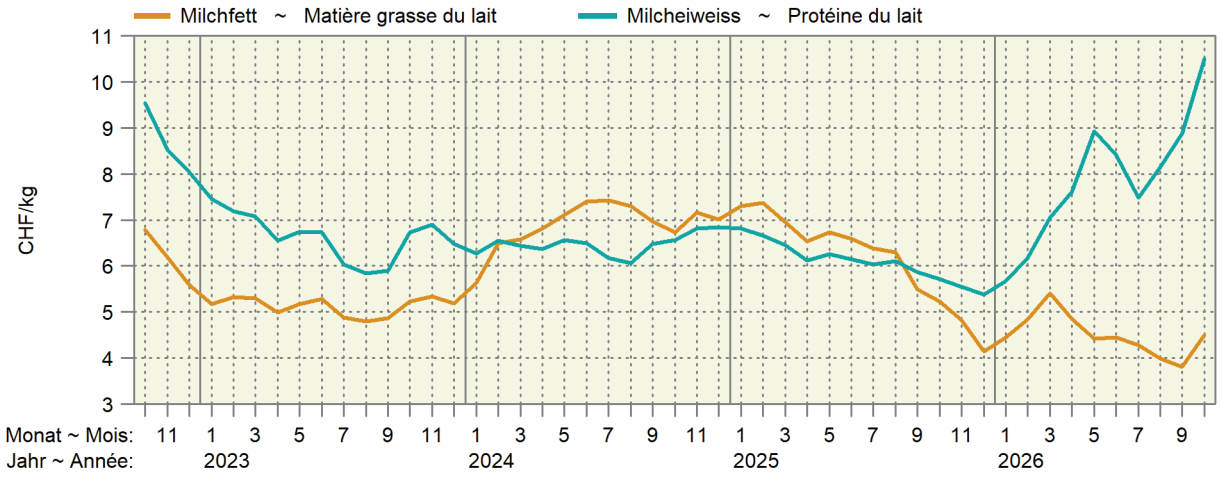

6.19 Preise von Schlachtvieh und Tränkekälbern in den Nachbarländern
Prix du bétail de boucherie et des veaux à l'engrais dans les pays voisins

Euro-Preise umgerechnet in CHF pro kg SG oder pro Tier

Prix en euros transformés en CHF par kg PM ou par animal

Kategorie / Catégorie	Land / Pays	Klasse / Classe	2025 Oktober / Octobre	2026 August / Août	September / Septembre	Oktober * / Octobre *	Differenz in CHF zum / Différence en CHF par rapport à Vorjahr / Année préc.	Vormonat / Mois préc.
Mastschweine (CHF/kg SG) ~ Porcs de boucherie (CHF/kg PM)								
	DE	E	1.71	1.54	1.53	1.42	-0.29	-0.12
	FR	E	1.61	1.70	1.90	1.74	0.12	-0.17
	IT	R	2.39	2.11	2.28	2.32	-0.08	0.04
	AT	E	1.80	1.69	1.72	1.60	-0.20	-0.12
Mastmuni (CHF/kg SG) ~ Taureaux (CHF/kg PM)								
	DE	R3 (T3)	6.81	6.00	6.30	6.25	-0.56	-0.05
	FR	R3 (T3)	6.64	5.84	5.98	5.80	-0.85	-0.18
	IT	R3 (T3)	6.09	6.20	6.37	6.41	0.32	0.04
	AT	R3 (T3)	6.67	5.67	6.13	6.03	-0.64	-0.11
Rinder (CHF/kg SG) ~ Génisses (CHF/kg PM)								
	DE	R3 (T3)	6.56	5.81	6.17	5.99	-0.57	-0.18
	FR	R3 (T3)	6.84	6.70	6.75	6.64	-0.19	-0.11
	IT	R3 (T3)	6.93	6.95	7.11	6.91	-0.02	-0.21
	AT	R3 (T3)	6.38	5.86	6.11	5.98	-0.41	-0.13
Kühe (CHF/kg SG) ~ Vaches (CHF/kg PM)								
	DE	O3 (A3)	5.92	4.98	5.26	4.98	-0.95	-0.28
	FR	O3 (A3)	6.19	5.56	5.62	5.27	-0.92	-0.35
	IT	O3 (A3)	5.46	4.56	4.96	4.12	-1.34	-0.84
	AT	O3 (A3)	5.64	4.27	4.82	4.63	-1.01	-0.19
Schlachtkälber (CHF/kg SG) ~ Veaux de boucherie (CHF/kg PM)								
	DE	E-P (C-X)	7.12	5.94	6.30	6.55	-0.57	0.24
	FR	R (T)	8.19	7.53	7.79	7.99	-0.20	0.20
	IT		6.98	6.99	7.13	7.20	0.21	0.07
	AT	E-P (C-X)	8.81	7.90	8.09	8.27	-0.54	0.17
Tränkekälber männlich (CHF/Tier) ~ Veaux à l'engrais mâles (CHF/animal)								
	DE	Milchtyp ~ Type laitier	251	246	254	239	-12	-15
	FR	Milchtyp ~ Type laitier	246	108	112	86	-160	-25
	IT	Milchtyp ~ Type laitier	242	257	242	220	-21	-22
	AT	Milchtyp ~ Type laitier	323	248	221	209	-114	-12
	DE	Masttyp ~ Type engraissement	442	451	460	435	-6	-24
	FR	Masttyp ~ Type engraissement	419	322	325	287	-132	-37
	IT	Masttyp ~ Type engraissement	314	332	325	311	-3	-15
	AT	Masttyp ~ Type engraissement	546	483	555	475	-71	-80
Schlachtlämmer (CHF/kg SG) ~ Agneaux de boucherie (CHF/kg PM)								
	DE		8.92	9.69	9.53	9.12	0.20	-0.41
	FR		8.12	8.48	8.55	8.53	0.41	-0.02
	IT		7.88	7.58	7.79	7.68	-0.20	-0.11
	AT		7.35	7.51	7.35	7.50	0.15	0.15

Verschiedene Quellen

Sources diverses

Preise von Schlachtvieh in den Nachbarländern
Prix du bétail de boucherie dans les pays voisins

In CHF pro kg Schlachtgewicht (SG) ~ En CHF par kg de poids mort (PM)

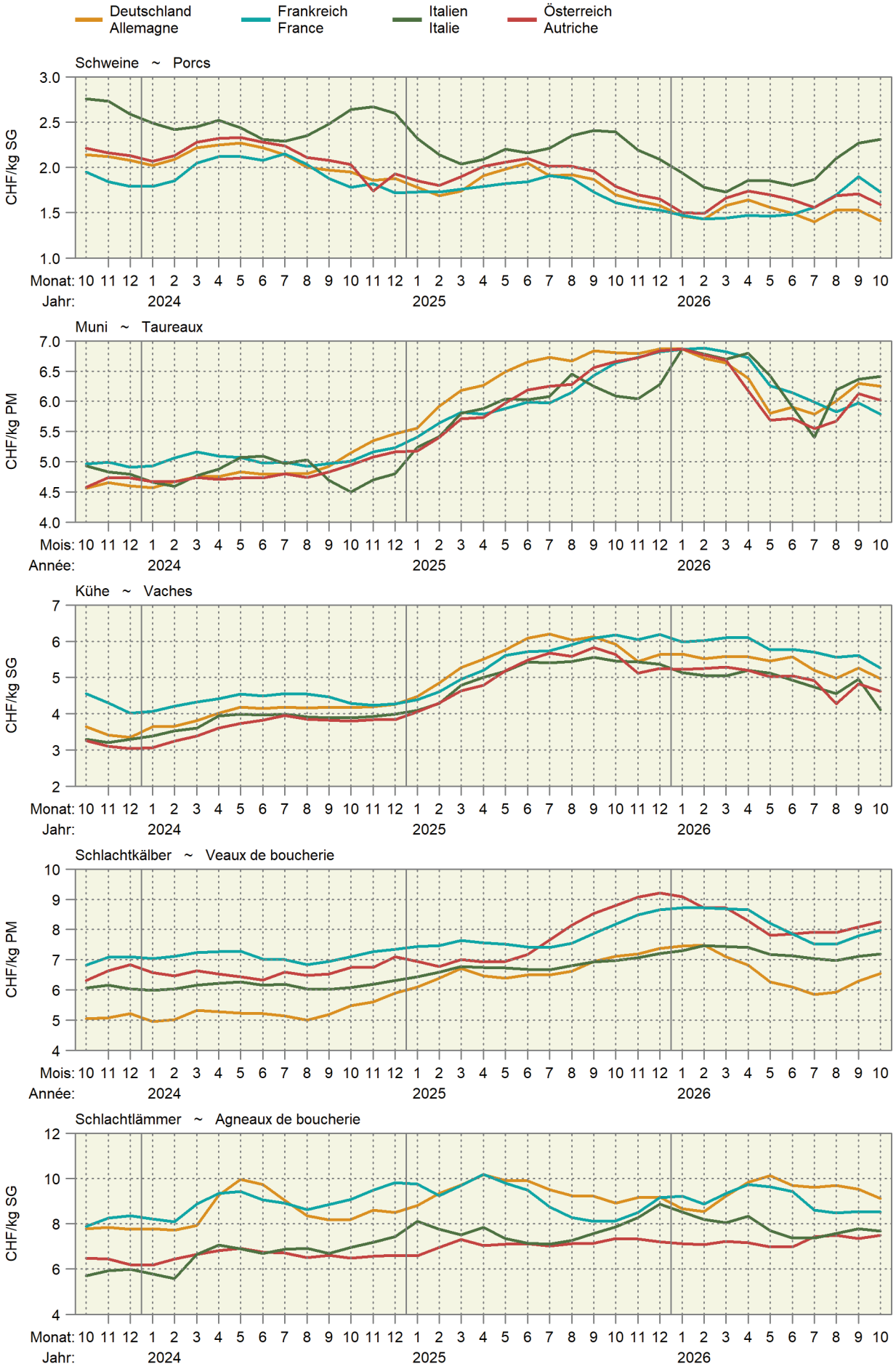

6.20 Weltmarktpreise
Prix sur le marché mondial

Internationale Preise der Weltbank (WB), der Börse Chicago (C) und der Börse New York (NY), Preise in CHF/Tonne (Rohöl in CHF/1000 Liter, Gas in CHF/mmBTU bzw. CHF/26,4 Kubikmeter)

Prix internationaux de la Banque Mondiale (WB), de la bourse Chicago (C) et de la bourse New York (NY), prix en CHF/tonne (pétrole brut en CHF/1000 litres, gaz en CHF/mmBTU c'est-à-dire CHF/26,4 mètres cubes)

Produkte	Quelle	2025	2026			Differenz in CHF zum		Produits
	Source	Oktober	August	September	Oktober	Différence en CHF par rapport à		
		Octobre	Août	Septembre	Octobre	Vorjahr Année préc.	Vormonat Mois préc.	
Rindvieh	C	4 158	4 037	3 920	4 125	-33.35	88.19	Bovins
Rindfleisch	WB	6 433	6 096	5 994	6 294	-139.04	197.64	Viande de bœuf
Mastrinder	C	5 656	5 881	5 620	5 659	2.96	-222.13	Bovins à l'engrais
Schweine	C	1 609	1 579	1 464	1 264	-345.41	-200.16	Porcs
Geflügelfleisch	WB	1 372	1 365	1 483	1 524	152.40	41.51	Viande de poulet
Weizen	C	150	214	229	204	54.68	-24.24	Blé
Weichweizen SRW USA	WB	167	213	228	216	48.70	-12.60	Blé tendre SRW USA
Reis Thailand 5 %	WB	284	380	395	405	121.16	10.23	Riz Thailande 5 %
Mais	C	133	155	177	163	29.53	-14.09	Maïs
Mais	WB	158	181	196	188	29.63	-8.65	Maïs
Sojabohnen	C	305	368	397	391	86.25	-5.99	Soja
Sojabohnen	WB	322	389	429	427	104.41	-2.64	Soja
Sojamehl	WB	284	328	366	375	91.33	9.08	Farine de soja
Kaffee Arabica	WB	7 100	6 438	5 948	6 131	-968.63	182.78	Café Arabica
Kaffee Robusta	WB	3 781	3 215	3 023	3 007	-773.64	-15.76	Café Robusta
Kaffee (CSCE)	NY	6 993	6 005	5 193	5 451	-1 542.16	257.45	Café (CSCE)
Tee	WB	2 401	2 351	2 343	2 386	-15.00	42.88	Thé
Kakao	WB	4 746	4 806	4 850	4 764	17.56	-86.38	Cacao
Kakao	NY	4 825	4 721	4 762	4 684	-140.95	-77.43	Cacao
Bananen USA	WB	901	889	918	978	76.23	60.01	Bananes USA
Orangen	WB	838	622	647	621	-216.21	-25.87	Oranges
Kokosöl	WB	2 032	1 600	1 703	1 681	-350.72	-22.30	Huile de coco
Erdnussöl	WB	957	1 212	1 281	1 326	368.36	45.03	Huile d'arachides
Palmöl	WB	828	914	967	928	99.91	-38.85	Huile de palme
Palmkernöl	WB	1 813	1 829	1 929	1 895	81.61	-34.67	Huile de noix de palmiers
Sojaöl	WB	903	1 324	1 323	1 281	377.86	-42.31	Huile de soja
Rapsöl	WB	1 008	1 191	1 181	1 164	155.75	-17.39	Huile de colza
Sonnenblumenöl	WB	1 087	1 199	1 141	1 171	83.41	29.39	Huile de tournesol
Zucker	WB	271	307	336	356	85.04	20.34	Sucre
Zucker Nr. 11 (CSCE)	NY	271	297	326	372	101.36	46.31	Sucre n° 11 (CSCE)
Fischmehl	WB	1 411	2 104	2 389	2 353	941.81	-36.14	Farine de poisson
Harnstoff	WB	315	315	334	348	33.36	14.11	Urée
Rohphosphat	WB	122	137	139	141	19.20	1.56	Phosphate brut
Diammoniumphosphat	WB	601	641	656	665	63.90	9.44	Phosphate diammonique
Triplesuperphosphat	WB	525	569	565	573	48.04	8.01	Triple superphosphate
Kaliumchlorid	WB	281	313	301	296	15.40	-4.90	Chlorure de potassium
Kautschuk TSR20	WB	1 595	2 205	2 253	2 345	749.26	91.58	Caoutchouc TSR20
Rohöl	WB	316	429	527	565	249.29	38.23	Pétrole brut
Kohle Australien	WB	86	109	121	126	40.43	5.66	Charbon d'Australie
Gas Europa	WB	8.69	17.05	20.83	23.61	14.93	2.79	Gaz Europe

Weltbank; Börse Chicago; Börse New York

Banque Mondiale ; Bourse de Chicago ; Bourse de New York

Entwicklung der Weltmarktpreise, Teil 1
Évolution des prix sur le marché mondial, 1ère partie

In CHF pro Tonne; oben rechts: Änderung in Prozent im letzten Monat gegenüber dem Vorjahr
En CHF par tonne ; à droite en haut : changement en pour cent au dernier mois par rapport à l'année précédente

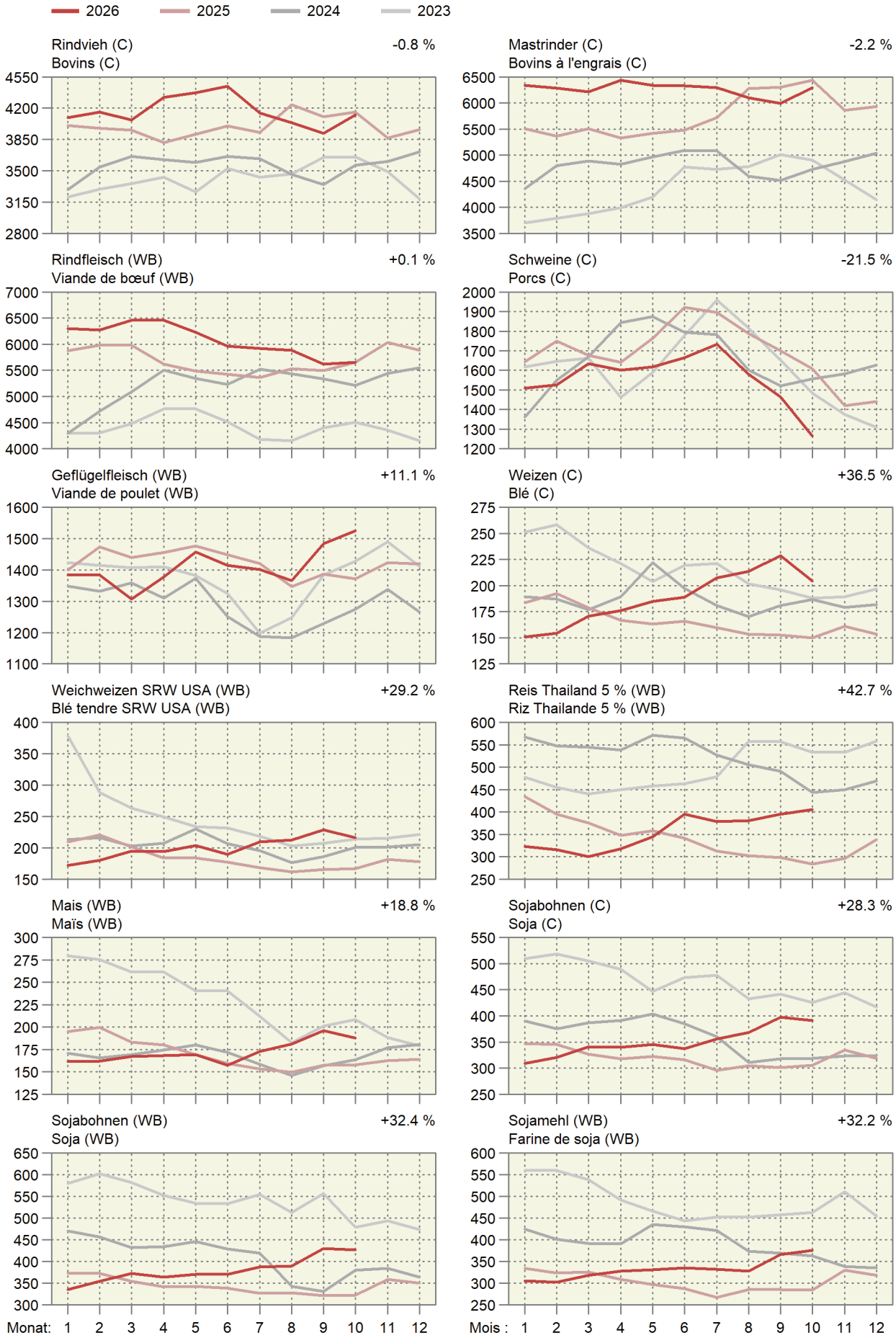

Entwicklung der Weltmarktpreise, Teil 2
Évolution des prix sur le marché mondial, 2ème partie

In CHF pro Tonne; oben rechts: Änderung in Prozent im letzten Monat gegenüber dem Vorjahr
En CHF par tonne ; à droite en haut : changement en pour cent au dernier mois par rapport à l'année précédente

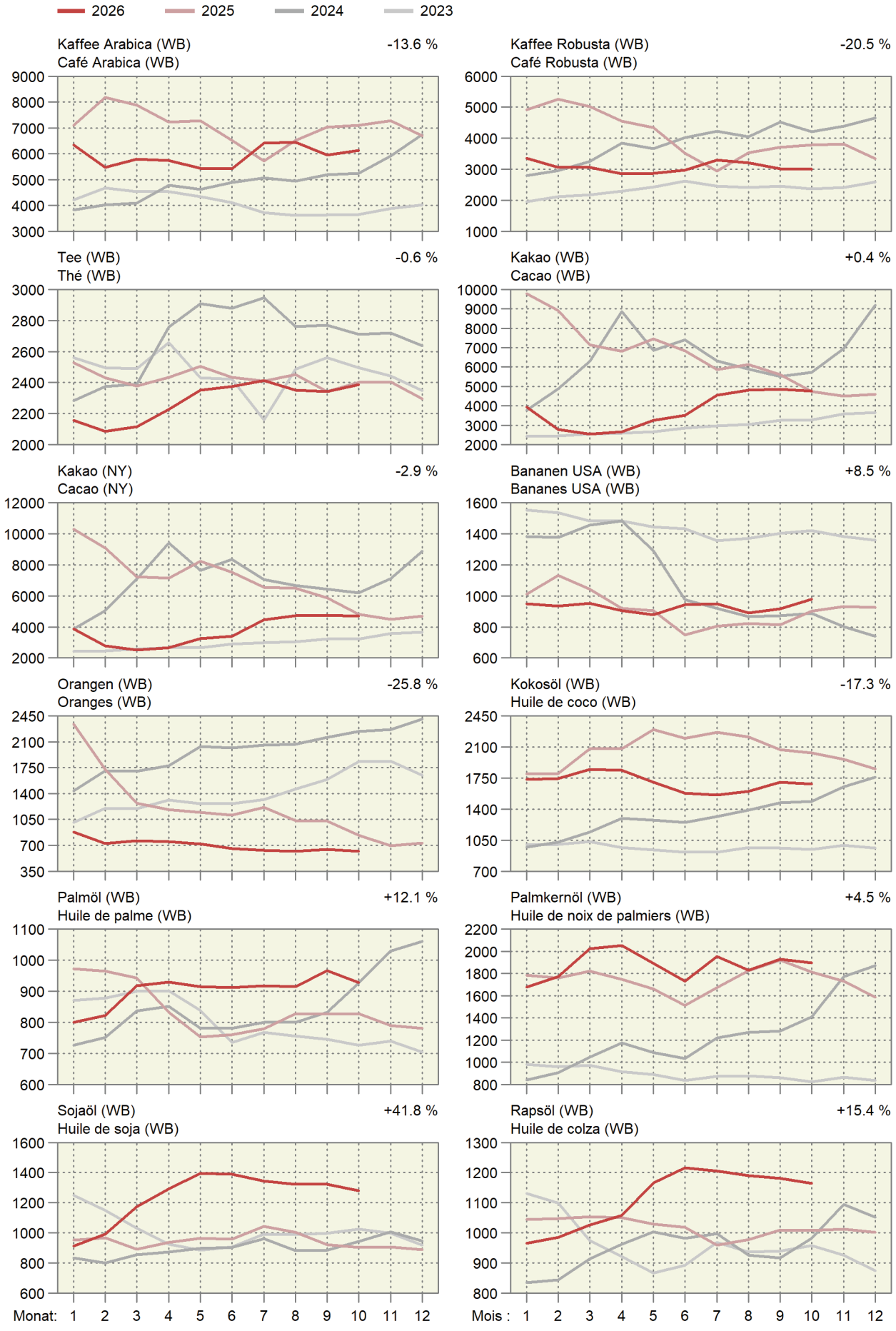

Entwicklung der Weltmarktpreise, Teil 3
Évolution des prix sur le marché mondial, 3ème partie

In CHF pro Tonne; oben rechts: Änderung in Prozent im letzten Monat gegenüber dem Vorjahr
En CHF par tonne ; à droite en haut : changement en pour cent au dernier mois par rapport à l'année précédente

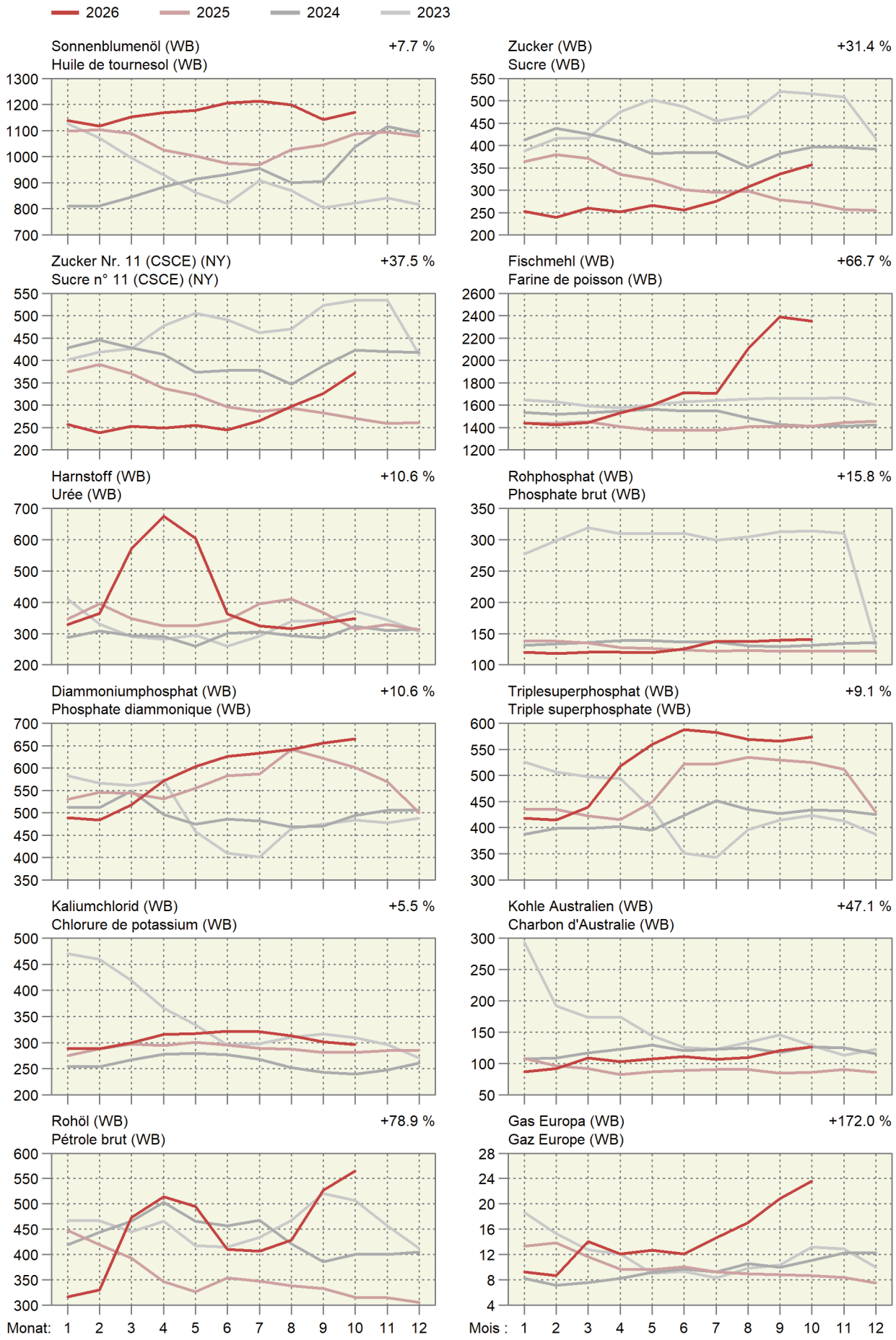

7. Diverses ~ Divers

7.1 Verkaufswert tierischer Erzeugnisse im Monat September
Valeur de vente de produits d'origine animale au mois de septembre

Berechnung ohne Eigenverbrauch ~ Calcul sans auto-consommation

Erzeugnisse	Einheit Unité	Verkaufsmenge Quantité vendue			Verkaufswert je Mengeneinheit CHF ohne MwSt. Valeur de vente par unité de mesure, CHF hors TVA			Verkaufswert, tausend CHF ohne MwSt. Valeur de vente, milliers de CHF hors TVA			Produits
		2025	2026 *	%	2025	2026 *	%	2025	2026 *	%	
Nutzvieh-export	St. ~ Pce	8	35	...	2 717	789	-71.0	22	28	27.0	Export. de bétail de rente
Schlachttiere											Animaux de bouch.
Grossvieh	St. ~ Pce	35 006	34 802	-0.6	3 177	3 185	0.3	111 210	110 841	-0.3	Gros bétail
Kälber	St. ~ Pce	12 117	11 232	-7.3	2 131	2 169	1.8	25 824	24 357	-5.7	Veaux
Schweine	St. ~ Pce	212 566	213 993	0.7	398	294	-26.1	84 607	62 926	-25.6	Porcs
Schafe	St. ~ Pce	19 726	22 703	15.1	314	270	-14.1	6 203	6 136	-1.1	Moutons
Geflügel [1]	t LG ~ t PV	14 023	14 921	6.4	2 657	2 698	1.5	37 266	40 257	8.0	Volaille [1]
Total								265 110	244 518	-7.8	Total
Milch	t	298 425	...	...	780	742	-4.8	232 689	...	...	Lait
Eier	1000 St. ~ Pce	95 552	96 616	1.1	335	345	2.9	32 011	33 306	4.0	Œufs

[1] Poulet, Truten

[1] Poulets, dindes

Bundesamt für Landwirtschaft (BLW); Bundesamt für Zoll und Grenzsicherheit (BAZG); Proviande; weitere Quellen; Berechnungen durch Agristat

Office fédéral de l'agriculture (OFAG); Office fédéral de la douane et de la sécurité des frontières (OFDF); Proviande; autres sources; calculs par Agristat

Verkaufswert tierischer Erzeugnisse nach Monat
Valeur de vente de produits d'origine animale par mois
In Millionen CHF ~ En millions de CHF

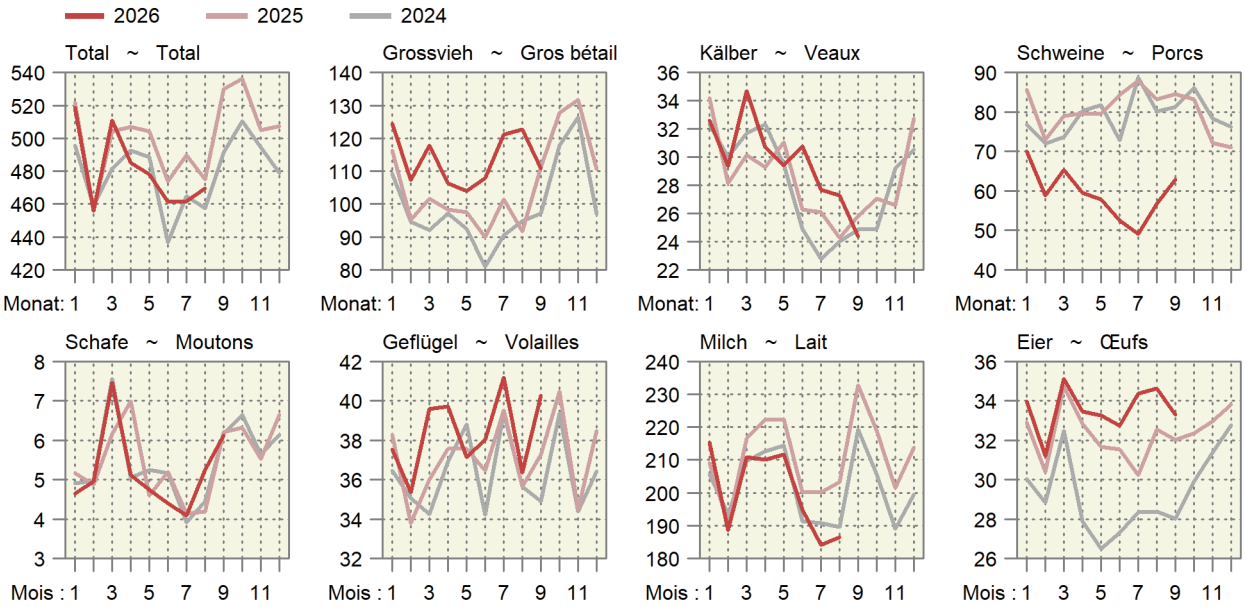

7.2 Verkaufswert tierischer Erzeugnisse nach Monaten
Valeur de vente de produits d'origine animale par mois

Berechnungen ohne Eigenverbrauch in Millionen CHF, ohne MwSt. ~ Calcul sans auto-consommation en millions de CHF, hors TVA

Jahr / Année	Monat / Mois	Nutzvieh-ausfuhr / Exportations de bétail de rente	Schlachttiere ~ Animaux de boucherie					Milch / Lait	Eier / Œufs	Total
			Grossvieh / Gros bétail	Kälber / Veaux	Schweine / Porcs	Schafe / Moutons	Geflügel [1] / Volaille [1]			
2025	Jan	0.0	116.2	34.2	85.6	5.2	38.3	209.2	32.9	521.6
	Fév	0.0	95.2	28.1	73.1	4.9	33.8	190.7	30.4	456.2
	Mar	0.0	101.7	30.2	79.0	6.2	36.0	216.5	34.0	503.5
	Avr	0.0	98.3	29.3	79.7	7.0	37.6	222.2	32.1	506.2
	Mai	0.2	97.5	31.0	79.5	4.6	37.6	222.3	30.8	503.5
	Jun	0.0	89.9	26.3	84.3	5.2	36.5	200.2	30.8	473.2
	Jul	0.1	101.4	26.1	88.0	4.1	39.5	200.2	29.7	489.2
	Aoû	-	91.8	24.3	83.3	4.2	35.6	203.4	31.8	474.4
	Sep	0.0	111.2	25.8	84.6	6.2	37.3	232.7	31.0	528.8
	Oct	0.0	127.9	27.1	83.2	6.3	40.5	218.9	32.4	536.2
	Nov	0.0	131.6	26.6	72.2	5.5	34.5	201.6	33.0	505.0
	Dez	0.1	110.6	32.7	71.1	6.6	38.5	213.7	33.8	507.2
	Année	0.6	1 273.3	341.7	963.6	66.0	445.6	2 531.5	382.6	6 005.0
2026 *	Jan	0.0	124.5	32.6	70.1	4.6	37.5	215.4	34.0	518.7
	Feb	0.0	107.4	29.4	58.9	5.0	35.4	188.7	31.2	455.9
	Mrz	0.0	117.8	34.7	65.4	7.5	39.6	210.9	35.1	511.0
	Apr	0.1	106.3	30.7	59.6	5.1	39.7	210.1	33.5	485.1
	Mai	0.1	104.1	29.4	57.9	4.7	37.2	211.6	33.3	478.3
	Jun	0.0	108.0	30.8	52.5	4.4	38.0	194.8	32.7	461.3
	Jul	0.0	121.1	27.7	49.1	4.1	41.2	184.1	34.4	461.7
	Aug	0.0	122.8	27.3	56.7	5.3	36.4	186.5	34.6	469.6
	Sep	0.0	110.8	24.4	62.9	6.1	40.3	...	33.3	...
Jan - Sep 2025		0.5	903.3	255.3	737.2	47.5	332.1	1 897.3	288.9	4 462.2
Jan - sep 2026 *		0.4	1 022.9	266.9	533.2	46.8	345.2	...	302.1	...

[1] Poulet, Truten

[1] Poulets, dindes

Bundesamt für Landwirtschaft (BLW); Bundesamt für Zoll und Grenzsicherheit (BAZG); Proviande; weitere Quellen; Berechnungen durch Agristat

Office fédéral de l'agriculture (OFAG) ; Office fédéral de la douane et de la sécurité des frontières (OFDF) ; Proviande ; autres sources ; calculs par Agristat

Verkaufswert tierischer Erzeugnisse kumuliert über 12 Monate
Valeur de vente de produits d'origine animale cumulées sur 12 mois
Über 12 Monate kumulierte Werte in Millionen CHF ~ Valeurs cumulées sur 12 mois en millions de CHF

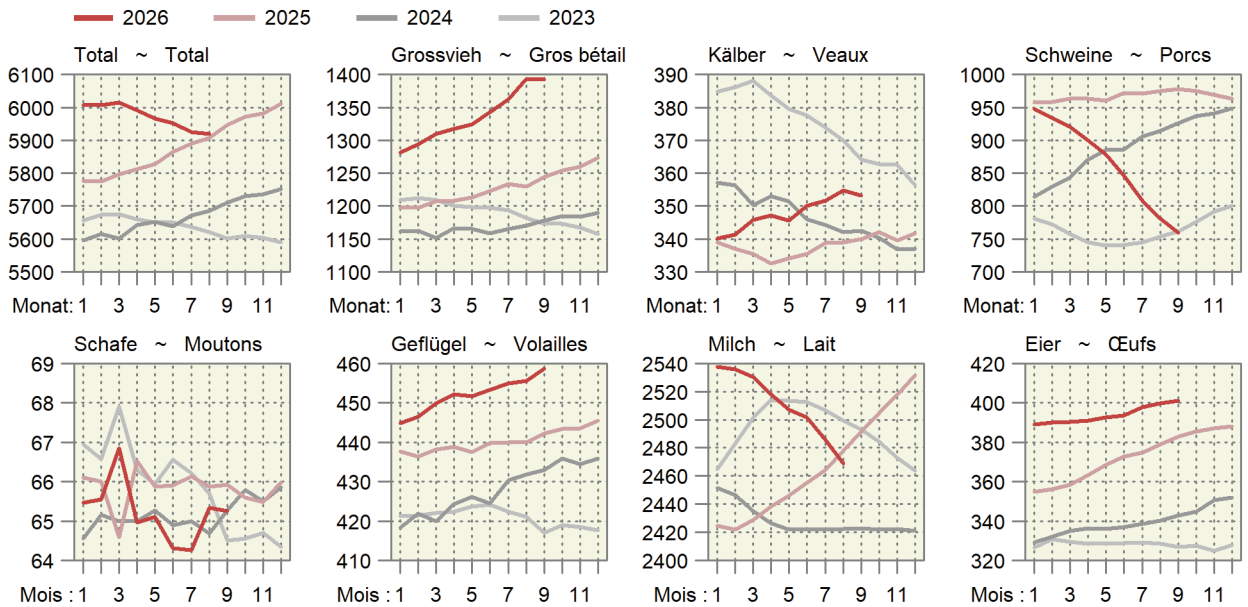

7.3 Monatliche Umsätze im Detailhandel
Chiffres d'affaires mensuels dans le commerce de détail

Entwicklung auf der Basis der kalender- und saisonbereinigten Umsätze, 2021 = 100.
Évolution sur la base des chiffres d'affaires corrigés des effets calendaires et des variations saisonnières, 2021 = 100.

Monat ~ Mois	Nominal Jahr ~ Année							Real ~ Réel Jahr ~ Année						
	2020	2021	2022	2023	2024	2025	2026	2020	2021	2022	2023	2024	2025	2026
	Nahrungsmittel, Getränke, Tabak ~ Denrées alimentaires, boissons et tabac													
Jan ~ Jan	91.6	102.7	97.2	99.2	99.7	100.1	100.4	91.2	102.3	97.9	95.2	93.8	94.7	95.0
Feb ~ Fév	95.8	101.9	98.1	99.9	100.2	100.2	99.4	95.3	101.9	98.6	95.1	94.5	95.0	94.0
Mrz ~ Mar	100.4	106.7	98.1	99.7	100.2	100.3	99.6	99.2	106.7	97.8	94.3	94.7	95.0	94.3
Apr ~ Avr	96.2	106.7	97.4	97.3	99.4	99.9	100.3	94.3	106.1	96.9	92.4	93.4	94.4	95.1
Mai ~ Mai	108.4	103.1	96.8	100.8	99.7	98.7	100.5	106.5	103.0	95.5	95.3	93.9	92.9	95.4
Jun ~ Jun	100.6	96.6	96.6	101.2	97.3	100.3	101.2	98.9	97.2	95.4	95.6	92.1	94.7	96.2
Jul ~ Jul	101.9	96.3	96.6	99.0	101.4	100.5	100.8	100.3	96.3	95.0	93.1	95.2	94.4	95.7
Aug ~ Aoû	99.3	96.0	97.9	99.5	101.5	99.9	102.8	98.1	95.5	95.3	93.6	95.4	94.1	97.4
Sep ~ Sep	97.6	96.0	98.4	100.1	100.6	101.7	100.7	96.0	95.7	95.5	94.2	94.2	95.7	95.3
Okt ~ Oct	102.1	97.8	97.9	99.4	100.3	99.9		101.0	98.4	95.1	93.8	94.7	94.6	
Nov ~ Nov	100.8	98.9	98.5	99.1	100.7	99.4		100.0	99.2	95.2	93.3	95.2	94.0	
Dez ~ Déc	106.1	97.5	95.3	97.6	99.7	100.5		105.4	97.8	92.0	91.7	94.3	95.4	
	Non Food ~ Produits non alimentaires													
Jan ~ Jan	98.1	88.9	103.0	102.8	103.9	106.7	105.6	97.1	88.3	102.3	100.1	102.0	106.9	107.1
Feb ~ Fév	96.8	75.6	102.0	104.7	104.4	105.3	105.4	96.1	75.6	100.9	102.0	102.9	105.4	107.1
Mrz ~ Mar	78.7	111.6	104.3	104.8	102.2	105.1	106.1	77.9	111.3	103.1	102.1	101.1	105.4	107.7
Apr ~ Avr	60.1	108.1	103.6	101.5	104.3	104.8	105.3	60.0	108.4	102.4	99.2	103.2	105.1	107.4
Mai ~ Mai	96.8	103.7	105.6	104.4	103.7	103.9	106.2	96.8	103.8	104.1	101.9	102.8	104.5	108.5
Jun ~ Jun	99.6	101.3	103.4	105.6	100.5	105.8	106.4	99.9	101.5	101.9	103.2	100.3	106.3	108.7
Jul ~ Jul	98.7	98.1	103.9	102.8	103.3	106.1	106.9	99.0	98.5	102.6	100.5	103.1	106.7	109.4
Aug ~ Aoû	98.0	100.9	104.7	103.2	103.6	105.0	107.2	98.2	101.6	103.5	101.0	103.6	105.9	109.5
Sep ~ Sep	97.4	100.6	105.3	101.0	103.1	106.0	107.0	98.2	101.5	104.3	99.4	103.7	107.5	109.3
Okt ~ Oct	101.0	104.4	103.9	102.3	103.7	106.6		100.3	103.7	101.5	99.7	103.4	107.8	
Nov ~ Nov	96.8	103.8	104.5	103.9	103.3	106.3		96.4	103.3	101.8	101.9	102.6	107.7	
Dez ~ Déc	98.6	103.1	103.5	103.3	103.9	106.8		98.6	102.6	101.0	101.0	103.8	108.4	

Bundesamt für Statistik (BFS),
Detailhandelsumsatzstatistik

Office fédéral de la statistique (OFS),
Statistique des chiffres d'affaires du commerce de détail

Umsätze im Detailhandel
Chiffres d'affaires dans le commerce de détail
Kalender- und saisonbereinigte Entwicklung, 2021 = 100
Évolution corrigée des effets calendaires et des variations saisonnières, 2021 = 100

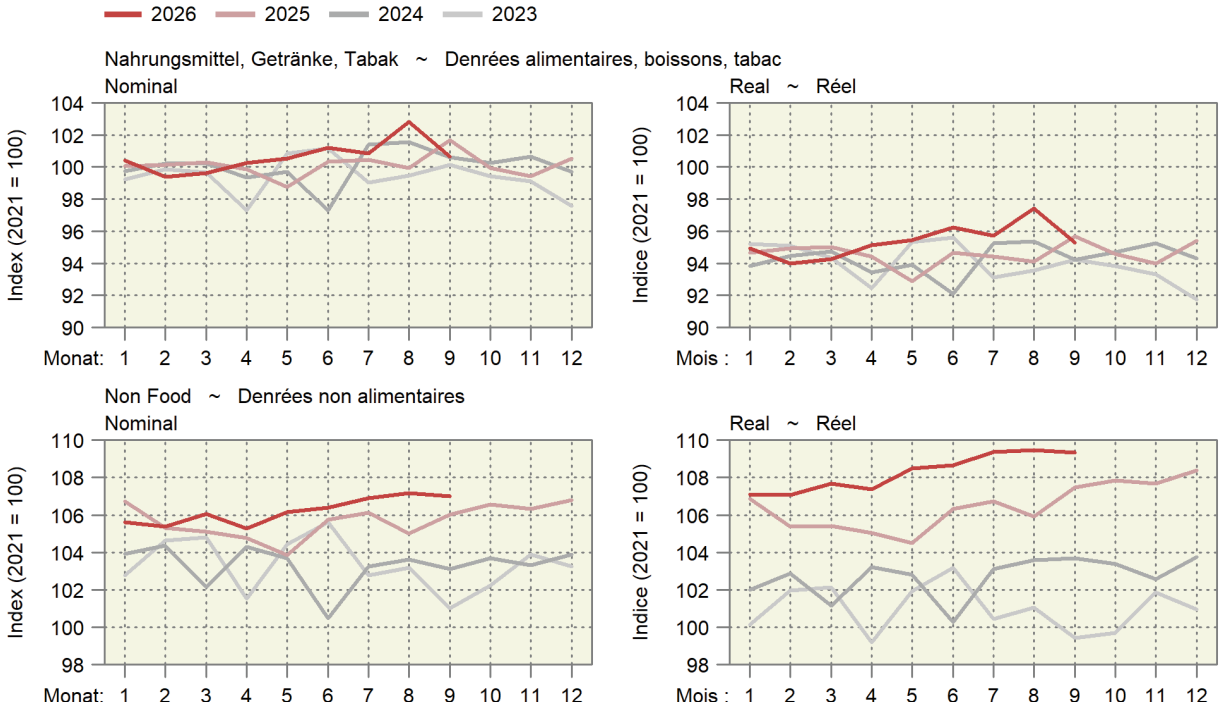

Impressum

Herausgeber: Schweizer Bauernverband
Agristat
Laurstrasse 10
5201 Brugg
056 462 53 26

Übersetzungen: Agristat, SBV Übersetzungen, externe Übersetzungsdienste

Erscheinungsweise: monatlich, 12 Ausgaben
AGRISTAT - statistisches Monatsheft

Redaktoren und Redaktorinnen

1. Grundlagen:	Daniel Erdin, Lena Obrist
2. Pflanzenbau:	Michele Guastalla, Lena Obrist, Martin Frei
3. Milchwirtschaft:	Lena Obrist, Daniel Erdin
4. Viehwirtschaft:	Federica Ciulla, Daniel Erdin
5. Aussenhandel:	Federica Ciulla, Rahel Suter
6. Preise:	Federica Ciulla, Daniel Erdin Michele Guastalla, Bettina Abplanalp Rahel Suter
7. Diverses:	Federica Ciulla, Daniel Erdin, Martin Frei
Layout:	Rahel Suter (Hauptverantwortung), Nejna Gothuey

Falls Sie keine Ausgabe verpassen wollen, können Sie ein Mail an die Adresse info@agristat.ch mit dem Betreff «AGRISTAT-Infomail» schicken. Bei Fragen oder Anregungen zur Publikation erreichen Sie das Redaktionsteam mit einem Mail an dieselbe Adresse.

Titelphoto: Jucker Farm AG

Copyright: Agristat
Alle Tabellen dürfen mit Verweis auf die Publikation und die angegebenen Quellen ohne Einschränkungen publiziert werden.

Sie finden weitere Publikationen unter www.agristat.ch

- Grafiken: Mehr als 180 Grafiken in deutscher, französischer, italienischer und englischer Sprache zur Landwirtschaftsstatistik
- AGRISTAT Aktuell: Die Leitartikel der aktuellen und der früheren AGRISTAT-Ausgaben
- Statistische Erhebungen und Schätzungen: Das statistische Jahrbuch der Schweizer Landwirtschaft mit einem Archiv zurück bis ins Jahr 1922
- Milchstatistik der Schweiz: Alles zum Thema Milch mit einem Archiv bis zurück ins Jahr 1917

Impressum

Editeur : Union Suisse des Paysans
Agristat
Laurstrasse 10
5201 Brugg
056 462 53 26

Traductions : Agristat, USP Traductions, services de traduction externes

Mode de parution : mensuel, 12 numéros
AGRISTAT - Cahier statistique mensuel

Rédacteurs et rédactrices

1. Données de base :	Daniel Erdin, Lena Obrist
2. Production végétale :	Michele Guastalla, Lena Obrist, Martin Frei
3. Économie laitière :	Lena Obrist, Daniel Erdin
4. Production animale :	Federica Ciulla, Daniel Erdin
5. Commerce extérieur :	Federica Ciulla, Rahel Suter
6. Prix :	Federica Ciulla, Daniel Erdin Michele Guastalla, Bettina Abplanalp Rahel Suter
7. Divers :	Federica Ciulla, Daniel Erdin, Martin Frei
Mise en page :	Rahel Suter (responsabilité principale), Nejna Gothuey

Si vous ne voulez pas manquer des éditions, vous pouvez envoyer un message à l'adresse info@agristat.ch avec l'objet « AGRISTAT-Infomail ». Si vous avez des questions ou des suggestions concernant notre publication, vous atteignez l'équipe de rédaction avec un message à la même adresse.

Page de couverture : Jucker Farm AG

Droits d'auteur : Agristat
Tous les tableaux peuvent être publiés sans restriction avec l'indication de la publication et des sources mentionnées.

Vous trouverez d'autres publications sous www.agristat.ch

- Graphiques : Plus de 180 graphiques en langue française, allemande, italienne et anglaise, concernant la statistique agricole
- AGRISTAT Actuel : Les éditoriaux de l'édition actuelle et des éditions précédentes
- Statistiques et évaluations : L'annuaire statistique de l'agriculture suisse avec une archive débutant en 1922
- Statistique laitière : Les données essentielles de la branche laitières suisse avec un archive débutant en 1917