

2008

**Statistische Erhebungen
und Schätzungen**
über Landwirtschaft und Ernährung

Statistiques et évaluations
concernant l'agriculture et l'alimentation



Inhaltsübersicht	Seite	Table des matières	Page
Vorwort	2	Avant-propos	2
Einleitung	3	Introduction	3
Zeichenerklärung, Abkürzungen	5	Explications des signes, liste des abréviations	5
 Kapitel		 Chapitre	
1 Betriebsverhältnisse	7	1 Conditions d'exploitation	7
2 Pflanzenbau	32	2 Production végétale	32
3 Viehwirtschaft	59	3 Production animale	59
4 Produktionsmittel und Umwelt	85	4 Agents de production et environnement	85
5 Aussenhandel	115	5 Commerce extérieur	115
6 Ernährung	127	6 Alimentation	127
7 Preise, Löhne, Zinsen	146	7 Prix, salaires, intérêts	146
8 Massnahmen von Bund und Kantonen	169	8 Mesures de la Confédération et des cantons	169
9 Buchhaltungsergebnisse, Produktionskosten	202	9 Résultats comptables, coûts de production	202
10 Landwirtschaftliche Gesamtrechnung	214	10 Les comptes économiques de l'agriculture	214
11 Bevölkerung, Organisationen, landwirtschaftliche Ausbildung	223	11 Population, organisations, formation professionnelle agricole	223
12 Internationale Vergleiche	238	12 Comparaisons au niveau international	238
 Stichwortverzeichnis	 248	 Index	 248
Impressum	252	Impressum	252

Vorwort

Mit der vorliegenden Ausgabe erscheinen - im 112. Jahr des Bestehens des Schweizerischen Bauernverbandes - die statistischen Erhebungen und Schätzungen bereits zum 85. Mal. Wie die vorhergehenden Hefte enthält auch das jüngste Werk eine möglichst aussagekräftige und aktuelle Sammlung der zugänglichen amtlichen und privaten landwirtschaftlichen Statistik. Die meisten Tabellen zeigen die zeitliche Entwicklung der interessierenden Sachverhalte der schweizerischen Landwirtschaft. Soweit nicht Zeitreihen oder Jahresvergleiche aufgeführt sind, handelt es sich soweit wie möglich um Daten des Jahres 2008. Das Layout einiger Tabellen wurde für die vorliegende Ausgabe leicht überarbeitet.

Bei der Bearbeitung des Heftes durften wir die Mitarbeit einer grossen Zahl von Amtsstellen, Organisationen und Personen in Anspruch nehmen. Ihnen allen danken wir an dieser Stelle bestens. Namentlich erwähnen möchten wir die Bundesämter für Statistik, für Landwirtschaft und für Umwelt, welche uns Auswertungen der eidgenössischen Zählungen und administrativer Daten zur Verfügung stellen, sowie die Sektion Statistik der eidgenössischen Oberzoll-direktion. Ein besonderer Dank gilt auch unseren teils langjährigen, unentgeltlich mitarbeitenden Berichterstatern über die Erträge im Pflanzenbau, den Futterbau, tierische Leistungen, Preise und andere wichtige Fakten, sowie den angeschlossenen oder befreundeten Organisationen. Wir hoffen, dass das vorliegende Heft zum besseren Verständnis für die Vorgänge in der schweizerischen Landwirtschaft und die Leistungen der Landwirtschaftsbetriebe beitragen kann.

Brugg, August 2009

Schweizerischer Bauernverband

Jacques Bourgeois, Direktor
Daniel Erdin, Leiter SBV Statistik

Avant-propos

La présente édition de «Statistiques et évaluations» constitue le 85ème fascicule depuis la création de l'Union suisse des paysans, il y a 112 ans. Comme les précédentes éditions, cet ouvrage contient un assemblage des statistiques les plus importantes et pertinentes à partir des sources disponibles officielles et privées. La plupart des tableaux montre l'évolution chronologique des principales données sur l'agriculture suisse. Lorsque les données ne sont pas présentées sous forme de séries chronologiques ou de comparaisons pluriannuelles, elles concernent dans la mesure du possible l'année 2008. La mise en page de quelques tableaux a été légèrement adaptée pour l'édition actuelle.

Le relevé des données n'aurait pas été possible sans la collaboration d'un grand nombre d'organismes, d'organisations et de personnes, notamment celle des offices fédéraux de la statistique et de l'agriculture, qui ont mis à notre disposition les résultats du dépouillement des recensements fédéraux et de certaines données administratives, ainsi que celle de la section des statistiques de l'Administration fédérale des douanes. Nous remercions toutes les personnes concernées de leur précieuse collaboration. Nous saisissons cette occasion pour remercier à la fois les organisations affiliées ou amies, ainsi que nos correspondants bénévoles qui, depuis de nombreuses années, nous permettent de disposer de données importantes sur les rendements de la production végétale et animale, ainsi que sur les cultures fourragères, les prix et d'autres domaines majeurs. Nous espérons que la présente édition permettra de mieux comprendre l'évolution de l'agriculture suisse et les prestations multiples des exploitations agricoles.

Brugg, août 2009

Union Suisse des Paysans

Jacques Bourgeois, Directeur
Daniel Erdin, Responsable USP Statistique

Einleitung

Statistik wozu?

Vieles in der menschlichen Gesellschaft hat sich in den vergangenen Jahren und Jahrzehnten verändert. Das wirtschaftliche Leben ist komplexer geworden. Die Berufsfelder haben sich aufgefächert. In vielen Bereichen sind grosse Wissensfortschritte erzielt worden. Eines ist aber geblieben: in Gesellschaft und Wirtschaft sind Auseinandersetzungen zu führen und Entscheidungen zu treffen. Hier kommt die Statistik zum Zug. Sie erfasst und veranschaulicht Zustände und Entwicklungen auf möglichst objektive und nachvollziehbare Weise. Damit vermag sie diese notwendigen Auseinandersetzungen zu objektivieren und Entscheidungen sicherer zu machen.

Gesellschaftliche Veränderungen, neue wissenschaftliche und technische Erkenntnisse, die scheinbar unaufhaltsame Globalisierung der Wirtschaft, sowie Erscheinungen in der Natur wirken auch auf die Landwirtschaft ein. In der Schweiz begegnen die Landwirte mit Ideenreichtum und Beweglichkeit den Herausforderungen. Der Gesetzgeber will sie unterstützen durch die Formulierung einer angepassten Agrarpolitik.

Die statistischen Erhebungen und Schätzungen wollen Grundlagen liefern, um die wesentlichsten Auswirkungen möglicher Entscheidungen auf die Landwirtschaft und die Ernährung der Schweiz aufzeigen zu können. Damit sollen sie einen Beitrag leisten zum Verständnis, zur Stärkung und zur gedeihlichen Weiterentwicklung der Landwirtschaft zum Wohl unseres Landes.

Wirklichkeit und Statistik

Statistikproduzenten und Statistikbenutzer müssen sich bewusst sein, dass auch die Statistik ihre Grenzen hat. Sie liegen einerseits in der zeitlichen, räumlichen und sachlichen Erfassbarkeit von Zuständen und Bewegungen und andererseits in der Eignung der verwendeten Methode für die Abbildung des interessierenden Sachverhaltes. Grundsätzlich muss in der Statistik zwischen Voll- und Stichprobenerhebungen unterschieden werden. Die Resultate von Stichprobenerhebungen werden zwar meistens als absolute Zahlen publiziert, weisen jedoch einen gewissen Schwankungsbereich (Vertrauensintervall) auf, falls sie für die zugrunde liegende Grundgesamtheit hochgerechnet werden. Somit würde man eigentlich für viele Daten neben dem Mittelwert oder Median – diese dienen als so genannte Lageparameter – auch eine Angabe zur Streuung (Varianz) der Werte benötigen. Leider ist dies mangels Angaben, aufgrund des fehlenden Platzes oder aus anderen Gründen meist nicht der Fall.

Mit dem Jahreshaft arbeiten

Damit die gewünschten Daten rascher aufgefunden werden können, sind die Tabellen des vorliegenden Heftes in zwölf Kapitel eingeteilt. Am Anfang jedes Kapitels steht ein Tabellenverzeichnis. Ein Kommentar und einige grafische Darstellungen vermitteln einen raschen Überblick über die Inhalte der einzelnen Tabellen und liefern wichtige Informationen zum Verständnis des jeweiligen Kapitels. Ein alphabetisches Stichwortverzeichnis im Anhang erleichtert den Zugriff auf einzelne Fakten.

Die Tabellen stehen auf elektronischen Datenträgern zur Verfügung. Benutzer erhalten Auskunft über die Mailadresse myrta.kaeslin@sbv-usp.ch oder die Telefonnummer 056/462 51 11. Über diese Kontaktmöglichkeit können auch Auskünfte über weiterführende Statistiken und frühere Daten eingeholt, sowie Publikationen bestellt werden. Die meisten Tabellen sind auch auf der Homepage der SBV Statistik (www.sbv-usp.ch/de/Statistik) abrufbar.

Die SBV Statistik publiziert aktuelle statistische Daten laufend in der Publikation landwirtschaftliche Monatszahlen. Diese kann über ein Online-Abonnement bezogen werden. Informationen zu

Introduction

Pourquoi des statistiques?

Au fil des ans et des décennies, notre société a connu de profonds changements. La vie économique est devenue plus complexe. L'éventail des activités professionnelles s'est élargi. Dans de nombreux domaines, la science a réalisé de gros progrès. Toutefois, ce qui reste immuable tant dans la société que dans l'économie, ce sont les débats à mener et les décisions à prendre. C'est ici que les statistiques entrent en jeu. Elles permettent de cerner et d'illustrer des situations et des évolutions d'une façon aussi objective et aussi concrète que possible. Ce faisant, elles rendent les débats à mener plus objectifs et conduisent à des décisions plus judicieuses.

Les changements dans la société, les progrès scientifiques et technologiques et le processus inexorable de la mondialisation de l'économie s'accompagnent aussi d'impacts majeurs sur l'agriculture. En Suisse, les agriculteurs répondent à ces défis par l'innovation et la flexibilité. Le législateur, de son côté, cherche à adapter au mieux la politique agricole.

Les «Statistiques et évaluations» veulent fournir des bases permettant de reconnaître les principales conséquences des décisions prises sur les secteurs agricole et agroalimentaire suisses, contribuant ainsi à obtenir plus de compréhension pour l'agriculture, à la renforcer et à en assurer la prospérité pour le bien de notre pays.

Réalité et statistiques

Les producteurs et les utilisateurs de statistiques doivent reconnaître que la statistique touche aussi à des limites. Ces limites se situent d'une part, dans la possibilité d'enregistrer les circonstances et les mouvements au niveau de l'espace, du temps et de la pratique et, d'autre part, dans l'adéquation des méthodes utilisées pour illustrer les faits en question. En principe, les statistiques doivent faire une distinction entre les enquêtes exhaustives et les enquêtes par sondage. Les résultats des enquêtes par sondage sont publiés le plus souvent en chiffres absolus, mais ils subissent toutefois une certaine variation (intervalle de confiance), s'ils sont extrapolés pour la population en général. Au fond, pour bon nombre de données il faudrait ajouter à la valeur moyenne ou médiane – qui sert de paramètre de position – une donnée de dispersion (variance) des valeurs. Malheureusement, ce complément manque le plus souvent faute de données, de place ou pour d'autres raisons.

Travailler avec l'annuaire

Les tableaux de la présente édition sont classés en douze chapitres permettant de trouver rapidement les données désirées. Une liste des tableaux se trouve au début de chaque sous-chapitre. Un commentaire et quelques graphiques donnent un rapide aperçu du contenu des différents tableaux et livrent d'importantes informations pour la compréhension du chapitre respectif. L'accès à chacun des faits relatés est facilité par une liste de mots-clés annexée, répertoriés par ordre alphabétique.

Les tableaux sont à disposition sur un support électronique de données. Les utilisateurs peuvent obtenir des renseignements par l'adresse E-mail myrta.kaeslin@sbv-usp.ch ou en composant le 056/462 51 11. Par cette voie de contact, il est possible d'obtenir des renseignements sur d'autres statistiques et sur des données antérieures ou de placer des commandes pour d'autres statistiques. La plupart des tableaux peuvent également être consultés sur le site Internet de l'USP Statistique (www.sbv-usp.ch/fr/statistique).

L'USP Statistique fait paraître des données statistiques actuelles dans sa publication «Données mensuelles sur l'agriculture». Cette publication peut être obtenue au moyen d'un abonnement en ligne.

dieser Publikation und zu weiteren Angeboten finden Sie auf der erwähnten Homepage der SBV Statistik. Ältere Ausgaben der landwirtschaftlichen Monatszahlen können dort zur Ansicht gratis bezogen werden.

Von der Statistik erfasste Einheiten

Zur Erleichterung der Interpretation der Tabellen in Kapitel 1 (Betriebsverhältnisse), Kapitel 2 (Pflanzenbau), Kapitel 3 (Tierhaltung) und Kapitel 8 (Massnahmen des Bundes) machen wir Sie darauf aufmerksam, dass es unterschiedliche Abgrenzungen des untersuchten Objektes (z. B. des landwirtschaftlichen Betriebes) gibt, je nach Quelle der in den Tabellen publizierten Daten.

So berücksichtigt das Bundesamt für Statistik (BFS) in den Betriebszählungen und Strukturhebungen alle landwirtschaftlichen Betriebe, die eine bestimmte Mindestgrösse erreichen. Seit 1995 verwendet das BFS die Normen für Mindestbetriebsgrössen der EU. Diese sind höher als die früher vom BFS verwendete Erfassungsschwelle, so dass die als Kleinbetriebe bezeichneten nicht mehr zu den landwirtschaftlichen Betrieben gezählt werden (1990 wurden rund 14'600 Kleinbetriebe gezählt). Ihre Produktion ist seither in den nichtlandwirtschaftlichen Hausgärten inbegriffen.

Auf einige Betriebszweige wie Getreide, Ölfrüchte und Rindviehhaltung hat die Erhöhung der Schwellenwerte keinen nennenswerten Einfluss. Andere Betriebszweige wie Weinbau, Kartoffeln, Gemüse, Beeren, Kleinvieh- und Bienenhaltung sind stärker betroffen. Hier spielen die Kleinbetriebe in einzelnen Regionen eine wichtige Rolle. Wird nun von landwirtschaftlichen Betrieben gesprochen, so versteht man darunter meistens die Betriebe welche durch die Betriebszählung (oder Strukturhebung) erfasst werden.

Beim Vollzug von agrarpolitischen Massnahmen, wie die Abgeltung der Leistungen der Landwirtschaft mit Direktzahlungen (Kapitel 8), fallen beim Bundesamt für Landwirtschaft (BLW) viele Daten an. Dies sind so genannte administrative Daten. Je nach Verwendungszweck bzw. Massnahme ändert das zu untersuchende Objekt, d. h. einmal sind aufgrund einer Massnahme die Bio-Betriebe betroffen, bei einer anderen Massnahme nur die Kartoffelproduzenten inbegriffen Kleinproduzenten etc. Bei der Verwendung von administrativen Daten ist es daher wichtig, deren Geltungsbereich und den Grund der Datenerhebung zu kennen. Dies kann unter Umständen für die Interpretation wichtig sein.

In dieser Publikation verwenden wir beide Datenquellen. Die administrativen Daten werden vor allem in den Tabellen über Produktion und über Subventionen verwendet. Die Tabellen über Flächen, Bestände und Betriebsstruktur greifen vor allem auf die BFS-Daten zurück. Es ist daher möglich (je nach Datenquelle), für ein Produkt z. B. zwei unterschiedliche Flächenangaben zu finden. Das ist auf die oben erwähnten unterschiedlichen Abgrenzungen zurückzuführen. Zusammenfassend kann man sagen, dass diese Unterschiede nur bei Produktionszweigen von Bedeutung sind, wo Kleinbetriebe eine wichtige Rolle spielen.

Die Versorgungsbilanzen (Kapitel 2 und 3) beziehen sich auf den gesamten Bereich Landwirtschaft, d. h. es werden alle Produzenten landwirtschaftlicher Erzeugnisse (inbegriffen Kleinbetriebe und landwirtschaftliche Hausgärten) berücksichtigt. Der Begriff stimmt hier ungefähr mit demjenigen der Betriebszählung nach der früher verwendeten Mindestgrösse überein. Die Versorgungsbilanzen einiger Produkte berechnen wir entweder auf betrieblicher Stufe oder als gesamte Versorgungsbilanz. Die Struktur beider Berechnungen ist gleich. Die Betriebsbilanz beschreibt den Warenfluss (Erzeugung und Verwendung) auf den Betrieben während einem Kalenderjahr und liefert die notwendigen Mengenangaben für die Berechnung des Produktionswertes (Kapitel 10). Die gesamte Versorgungsbilanz beschreibt den Warenverkehr in einem Land während einem Kalenderjahr. Zusätzlich zur Betriebsbilanz werden hier auch die Aussenhandelswerte und die Lagerhaltung berücksichtigt.

Des informations sur cette publication et sur d'autres offres sont indiquées sur le site Internet mentionné. D'anciennes éditions des Données mensuelles sur l'agriculture peuvent être téléchargées à titre gratuit.

Unités saisies par la statistique

Pour faciliter l'interprétation des tableaux au chapitre 1 (conditions d'exploitation), au chapitre 2 (production végétale), au chapitre 3 (production animale) et au chapitre 8 (mesures de la Confédération), nous attirons l'attention des lecteurs sur le fait qu'il existe différentes manières de cerner l'objet à examiner (p.ex. l'exploitation agricole), selon la source des données publiées dans les tableaux.

C'est ainsi que, dans le recensement des exploitations et le relevé des structures agricoles, l'Office fédéral de la statistique (OFS) tient compte des exploitations qui atteignent une certaine taille. Dès 1995, l'OFS a utilisé les normes de l'UE pour les grandeurs minimales d'exploitation qui sont supérieures au niveau limite utilisé antérieurement par l'OFS, de manière à ce que les petites exploitations désignées comme telles, ne sont plus reprises. (En 1990, on a comptabilisé environ 14'600 petits producteurs). Leur production est intégrée dans les jardins familiaux non agricoles.

L'augmentation des valeurs seuil n'a aucune influence notable sur des branches telles que les céréales, les oléagineux et l'élevage des bovins. D'autres branches, comme la vigne, les pommes de terre, les légumes, les petits fruits, le petit bétail et l'apiculture, sont plus fortement touchées. Les petits producteurs dans les régions séparées jouent en effet ici un rôle important. Par exploitations agricoles, on entend généralement des exploitations qui sont comprises dans le recensement, ou le relevé des structures agricoles.

L'Office fédéral de l'agriculture (OFAG) produit beaucoup de données, dites données administratives, dans sa mise en œuvre des mesures de politique agricole, telles que l'indemnisation des prestations de l'agriculture au moyen des paiements directs (chapitre 8). L'objet soumis à examen change selon le but d'utilisation ou le sens des mesures. Dans le cadre d'une mesure, sont concernées une fois les exploitations Bio, une autre fois uniquement les producteurs de pommes de terre (y compris les petits producteurs) etc. Lors de l'utilisation de données administratives, il importe de connaître leur champ d'application et la raison de la récolte de données. Cela peut être important pour l'interprétation dans certaines circonstances.

Dans cette publication, nous utilisons les deux sources de données. Les données administratives sont surtout utilisées dans les tableaux sur la production et sur les subventions. Les tableaux sur les surfaces, le cheptel et la structure d'exploitation se réfèrent principalement aux données de l'OFS. Raison pour laquelle il est par exemple possible (selon la source des données) de trouver pour un produit deux différentes indications de surface. Cela est dû aux différentes délimitations indiquées ci-dessus. En conclusion, on peut dire que ces différences n'ont d'importance que pour les branches de la production où les petits producteurs jouent un rôle prépondérant.

Les bilans d'approvisionnement (chapitres 2 et 3) se réfèrent à l'ensemble de l'agriculture, c'est-à-dire qu'ils prennent en considération tous les producteurs agricoles (y compris les petits producteurs et les jardins familiaux des exploitants). La notion concorde approximativement avec celle du recensement des exploitations selon la grandeur minimale utilisée autrefois. Nous calculons les bilans d'approvisionnement de quelques produits soit à l'échelon de l'exploitation, soit en tant que bilan d'approvisionnement général. La structure des deux modes de calculs est identique. Le bilan à la ferme décrit le mouvement des marchandises (production et utilisation) dans les exploitations durant une année civile, et il fournit les données de quantité indispensables au calcul de la valeur de la production (chapitre 10). Le bilan d'approvisionnement général décrit les mouvements de marchandises dans un pays durant une année civile. Ce type de bilan tient compte, en plus du bilan à la ferme, des valeurs du commerce extérieur et du stockage.

Zeichenerklärung, Abkürzungen

Ein Strich (-) anstelle einer Zahl bedeutet, dass nichts vorkommt (absolut Null).

Eine Null (0 oder 0,0 usw.) bedeutet eine Grösse, die kleiner ist als die Hälfte der verwendeten Einheit (jedoch grösser als absolut Null).

Drei Punkte (...) anstelle einer Zahl bedeuten, dass diese nicht erhältlich oder ohne Bedeutung ist oder aus anderen Gründen weggelassen wurde.

Ein Asterisk bzw. Sternchen (*) bedeutet, dass die betreffenden Zahlen provisorisch sind und später durch definitive, in der Regel genauere Werte ersetzt werden.

Ein doppelter Asterisk bzw. zwei Sternchen ()** bedeuten, dass es sich bei den betreffenden Zahlen um Schätzwerte handelt.

Ein Schrägstrich (/) zwischen zwei Jahreszahlen X und Y steht für den Durchschnitt der Jahre X bis Y (z.B. 1991/95 heisst Durchschnitt der Jahre 1991 bis 1995).

Rundung: Im Allgemeinen wird ohne Rücksicht auf die Endsumme auf- bzw. abgerundet. Bei Differenzen zwischen addierten Teilsummen und Gesamtsumme werden die Einzelwerte also nicht angepasst.

Die in der Vorspalte mehrmals verwendeten Abkürzungen für die Zonen entsprechen der **Zoneneinteilung gemäss dem landwirtschaftlichen Produktionskataster:**

T/P 1	Ackerbauzone	}	Tal- region	}	Tal- gebiet
T/P 2	erweiterte Übergangszone				
T/P 3	Übergangszone	}	Hügel- region		
T/P 4	Hügelzone				
B/M 1	Bergzone I	}	Berg- und Hügelzone	}	Berg- gebiet
B/M 2	Bergzone II				
B/M 3	Bergzone III				
B/M 4	Bergzone IV				

Die **Grössenklassen** beziehen sich auf die landwirtschaftliche Nutzfläche in ha, sofern in der Tabelle nichts anderes vermerkt ist.

Bio (Betriebsgruppe): Betriebe mit anerkannter biologischer Bewirtschaftung.

ÖLN: Ökologischer Leistungsnachweis, bestehend aus tiergerechter Haltung der Nutztiere, ausgeglichene Düngerbilanz, angemessener Anteil an ökologischen Ausgleichsflächen, geregelte Fruchtfolge, geeigneter Bodenschutz, Auswahl und gezielte Anwendung der Pflanzenbehandlungsmittel und für Biobetriebe noch spezielle Bestimmungen.

Bei der Angabe von Personen (z.B. Bewirtschafter, Beschäftigte, Berufsbezeichnungen) wird aus Platzgründen nur die männliche Form verwendet. Gemeint sind in jedem Fall jedoch beide Geschlechter in gleicher Weise, falls in der betroffenen Tabelle nicht ausdrücklich eine andere Angabe gemacht wird.

Explications des signes, liste des abréviations

Un tiret (-) au lieu d'un chiffre, signifie que rien se passe (zéro absolu).

Un zéro (0 ou 0,0 etc.) correspond à une grandeur inférieure à la moitié de l'unité utilisée (bien que supérieure au zéro absolu).

Trois points (...) au lieu d'un chiffre, signifient que les données ne sont pas disponibles ou sont sans importance, voir qu'elles peuvent être laissées de côté pour d'autres raisons.

Un astérisque resp. une petite étoile (*) signifie que les indications respectives sont provisoires et seront remplacées plus tard par des indications définitives, en général plus précises.

Un astérisque double resp. deux petites étoiles ()** signifient que les chiffres indiqués sont des estimations.

Une barre oblique (/) entre deux années (X et Y) correspond à la moyenne de la période allant de X à Y (par ex. 1991/95 signifie la moyenne des années allant de 1991 à 1995).

Chiffres arrondis: En général, les chiffres sont arrondis à la valeur supérieure ou inférieure, ce qui peut avoir comme conséquence que la somme des chiffres arrondis diffère du total.

Les abréviations des zones, utilisées à plusieurs reprises dans l'avant-colonne, correspondent à la **répartition des zones conformément au cadastre de la production agricole :**

T/P 1	zone de grand. cultures	}	région de plaine	}	rég.de plaine
T/P 2	zone intermédiaire élargie				
T/P 3	zone intermédiaire	}	rég. de collines		
T/P 4	zone des collines				
B/M 1	zone de montagne I	}	zone des collines et de mon- tagne	}	rég.de mon- tagne
B/M 2	zone de montagne II				
B/M 3	zone de montagne III				
B/M 4	zone de montagne IV				

Les ordres de grandeurs se rapportent aux surfaces agricoles utiles en ha, pour autant que le tableau ne donne pas d'autres précisions.

Bio (groupe d'exploitation): Exploitations avec mode de production biologique reconnu.

PER: Prestations écologiques requises constituées de la garde des animaux de rente respectueuse de l'espèce, du bilan de fumure équilibré, de la part équitable de surfaces de compensation écologique, de l'assolement régulier, de la protection appropriée du sol, de la sélection et utilisation ciblée des produits de traitement des plantes et des dispositions spéciales pour les exploitations biologiques.

Pour des raisons de place, nous nous sommes limités à indiquer le nom masculin des professions. Il va de soi que les hommes et les femmes sont pris en compte de la même manière.

Liste verwendeter Abkürzungen

cal	Kalorie (4.184 Joule)
CHF	Schweizer Franken
dl	Deziliter
dt	Dezitonne (100 kg)
FJAE	Familienjahresarbeitseinheit
g	Gramm
GJ	Gigajoule (1'000 Megajoule)
GVE	Grossvieheinheit
ha	Hektaren (100 a resp. 10'000 m ²)
hl	Hektoliter (100 Liter)
J	Joule
kcal	Kilocalorie (4.184 Kilojoule)
kg	Kilogramm
kJ	Kilojoule (1'000 J)
kWh	Kilowattstunde (3.6 Megajoule)
JAE	Jahresarbeitseinheit
l	Liter
LG	Lebendgewicht
LN	Landwirtschaftliche Nutzfläche
m ²	Quadratmeter
MJ	Megajoule (1'000 Kilojoule)
MwSt	Mehrwertsteuer
QM	Qualitätsmanagement Schweizer Fleisch
RGVE	Raufutterverzehrende Grossvieheinheit
RiGVE	Rinder-Grossvieheinheit
Rp.	Rappen
SAK	Standardarbeitskräfte
SG	Schlachtgewicht
St.	Stück
t	Tonne (1'000 kg)
TJ	Terajoule (1'000 Gigajoule)

Liste des abréviations

cal	calorie (4.184 Joule)
CHF	franc suisse
dl	décilitre
dt	décitonne (100 kg)
UTAF	unités de travail annuel de la famille
g	gramme
GJ	gigajoules (1'000 mégajoules)
UGB	unité de gros bétail
ha	hectare (100 a resp. 10'000 m ²)
hl	hectolitre (100 litre)
J	joule
kcal	kilocalories (4.184 kilojoules)
kg	kilogramme
kJ	kilojoule (1'000 J)
kWh	kilowattheure (3.6 mégajoules)
UAT	unité annuelle de travail
l	litre
PV	poids vif
SAU	surface agricole utile
m ²	mètre carré
MJ	mégajoules (1'000 kilojoules)
TVA	taxe sur la valeur ajoutée
AQ	Assurance Qualité Viande Suisse
UGBFG	unité de gros bétail consommant des fourrages grossiers
UGBB	unité gros bétail bovin
ct.	centimes
UMOS	unité de main-d'oeuvre standard
PM	poids mort
pce	pièce
t	tonne (1'000 kg)
TJ	térajoules (1'000 gigajoules)

1. Betriebsverhältnisse

- 1 Landwirtschaftsbetriebe
- 2 Landwirtschaftliche Nutzfläche der Landwirtschaftsbetriebe
- 3 Landwirtschaftsbetriebe nach Grössenklassen
- 4 Mittlere landwirtschaftliche Nutzfläche der Landwirtschaftsbetriebe
- 5 Landwirtschaftliche Betriebe nach ihrer betriebswirtschaftlichen Ausrichtung
- 6 Landwirtschaftsbetriebe mit Nutztieren
- 7 Landwirtschaftsbetriebe mit Einkommen aus innerbetrieblicher Diversifikation der Tätigkeit
- 8 Indikatoren ausgewählter Nebentätigkeiten der landwirtschaftlichen Betriebe
- 9 Biobetriebe
- 10 Eigentumsverhältnisse
- 11 Bewirtschafter und Bewirtschafterinnen nach Altersklassen
- 12 Voraussichtlicher Fortbestand der Familienbetriebe deren LeiterInnen das 50. Altersjahr überschritten haben
- 13 Beschäftigte in Landwirtschaftsbetrieben
- 14 Landwirtschaftsbetriebe mit Vollzeit Beschäftigten und Zahl der Beschäftigten
- 15 Landwirtschaftsbetriebe nach der Zahl der Standardarbeitkräfte (SAK)
- 16 Arbeitszeit der Erwerbstätigen im land- und forstwirtschaftlichen Sektor
- 17 Erwerbstätige im land- und forstwirtschaftlichen Sektor nach Altersklassen
- 18 Erwerbstätige in der Landwirtschaft und den übrigen Wirtschaftsklassen
- 19 Erwerbstätige im 1. Wirtschaftssektor, Jahres- bzw. Quartalsdurchschnitte
- 20 Stallsysteme und Hofeinrichtungen
- 21 Erfasste Motoren, Geräte und Maschinen
- 22 Bestand und neu in Verkehr gesetzte Landwirtschaftsfahrzeuge

1. Conditions d'exploitation

- 1 Exploitations agricoles
- 2 Surface agricole utile des exploitations agricoles
- 3 Exploitations agricoles par classes de grandeur
- 4 Surface agricole utile moyen des exploitations agricoles
- 5 Exploitations agricoles selon l'orientation technico-économique
- 6 Exploitations agricoles avec animaux pour la production
- 7 Exploitations agricoles avec un revenu dérivant de la diversification de l'activité
- 8 Indicateurs d'activités accessoires choisies des exploitations agricoles
- 9 Exploitations biologiques
- 10 Conditions de propriétés
- 11 Exploitants selon les classes d'âges
- 12 Pérennité prévue des entreprises familiales dont les exploitants ont plus de 50 ans
- 13 Emploi dans des exploitations agricoles
- 14 Exploitations agricoles avec personnel à plein temps et effectif des emplois
- 15 Exploitations agricoles selon le nombre d'unité de main-d'oeuvre standard (UMOS)
- 16 Temps de travail des personnes actives occupées dans le secteur agricole et forestier
- 17 Personnes actives occupées dans le secteur agricole et forestier selon les classes d'âge
- 18 Personnes actives occupées dans l'agriculture et les autres classes économiques
- 19 Personnes actives occupées dans le secteur primaire, moyens annuels resp. trimestriels
- 20 Systèmes de stabulation et installations d'exploitation
- 21 Moteurs, instruments et machines
- 22 Effectif des véhicules agricoles et véhicules agricoles nouvellement mis en circulation

1. Betriebsverhältnisse

- 23 Gesamtkosten der vom Bund genehmigten Strukturverbesserungsprojekte
- 24 Ausbezahlte Bundesbeiträge an Strukturverbesserungen, nach Kantonen
- 25 Genehmigte Strukturverbesserungsprojekte (mit Bundessubventionen) nach Arten
- 26 Abgeschlossene Strukturverbesserungen mit Bundessubventionen seit 1901
- 27 Bauinvestitionen und Bauvorhaben
- 28 Bauinvestitionen nach Art der Auftraggeber und nach Typ der Bauwerke

1. Conditions d'exploitation

- 23 Coûts totaux des projets d'améliorations des structures approuvés par la Confédération
- 24 Subsidés fédéraux versés pour l'amélioration des structures, selon les cantons
- 25 Projets d'améliorations des structures approuvés (avec subventions fédérales)
- 26 Améliorations structurelles terminées, ayant bénéficié de subsides fédéraux depuis 1901
- 27 Investissements et projets de construction
- 28 Investissements dans la construction, par genre de maître d'ouvrage et selon le type d'ouvrage

1. Betriebsverhältnisse

1. Conditions d'exploitation

Die Landwirtschaftliche Betriebsstrukturerhebung 2008 erfasste 60'894 Landwirtschaftsbetriebe. Davon war der grösste Teil auf Tierhaltung und -produktion ausgerichtet. Im Einzelnen wurden 36'662 so genannte Weideviehbetriebe, 1'965 Veredlungsbetriebe und 10'851 Betriebe mit gemischter Viehhaltung gezählt. Wesentlich weniger zahlreich waren demgegenüber die Ackerbaubetriebe (4'246), die Dauerkulturbetriebe (4'373), die Gartenbaubetriebe (1'230) und die Pflanzenbauverbundbetriebe (1'567). 71 % aller Landwirtschaftsbetriebe hielten am Stichtag Rindvieh. Bei den Betrieben mit mehr als 20 ha landwirtschaftlicher Nutzfläche waren es gar 88 %.

Le relevé des structures agricoles 2008 faisait état de 60'894 exploitations agricoles. Une grande majorité de ces exploitations est axée sur la production animale. En détail, on recensait 36'662 exploitations d'élevage herbivore, 1'965 exploitations de production hors sols ainsi que 10'851 exploitations d'élevage mixte. On comptait nettement moins d'exploitations de grandes cultures (4'246), d'exploitations de cultures pérennes (4'373), d'exploitations horticoles (1'230) et d'exploitations de polyculture dans la production végétale (1'567). A la date de référence, 71 % des exploitations détenaient du bétail bovin. Quant aux exploitations totalisant plus de 20 ha de surface agricole utile, elles étaient même 88 % à posséder du bétail bovin.

Landwirtschaftsbetriebe

Exploitations agricoles

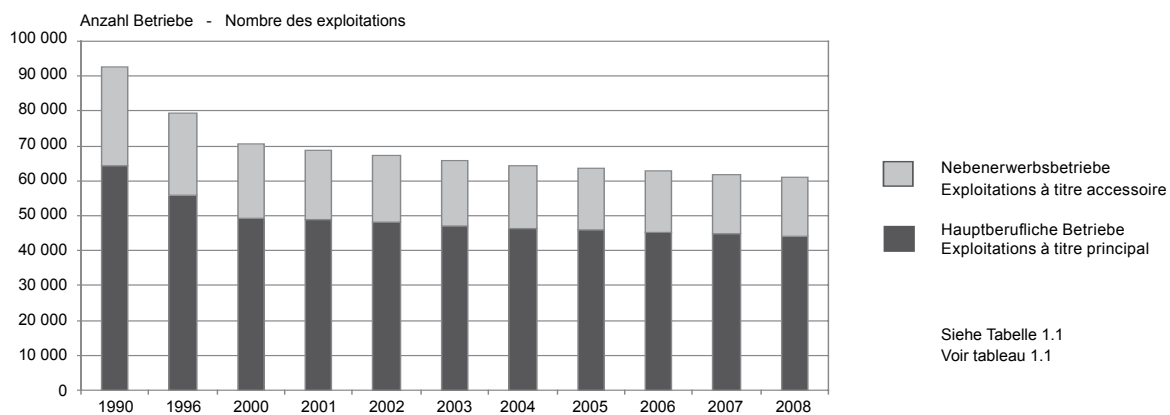

72 % der Betriebsleiter übten die Landwirtschaft im Hauptberuf aus. Viele davon erledigten jedoch weitere betriebsnahe oder betriebsferne Tätigkeiten. Mehr als ein Fünftel befasste sich mit dem Direktverkauf eines Teils der Produkte an Konsumenten. Zu diesem Zwecke wurden auf jedem siebten Betrieb Erzeugnisse weiter verarbeitet. Ebenfalls rund jeder siebte Betrieb verrichtete Lohnarbeiten oder ging einer sonstigen Nebentätigkeit nach. Einer von je siebzehn Betrieben beherbergte Gäste oder bot sonstige Freizeitaktivitäten an.

72 % des chefs d'exploitation travaillaient dans l'agriculture à plein temps. Nombreux sont toutefois ceux qui exercent encore une autre activité dans ou hors de l'exploitation. Plus d'un cinquième des exploitations écoulaient une partie de leurs produits en vente directe et une exploitation sur sept transformait des produits à cet effet. Au même titre, une exploitation sur sept effectuait des travaux salariés ou exerçait aussi une activité accessoire. En outre, une exploitation sur dix-sept accueillait des hôtes ou proposait d'autres activités de loisir.

Mittlere landwirtschaftliche Nutzfläche der Landwirtschaftsbetriebe

Surface agricole utile moyen des exploitations agricoles

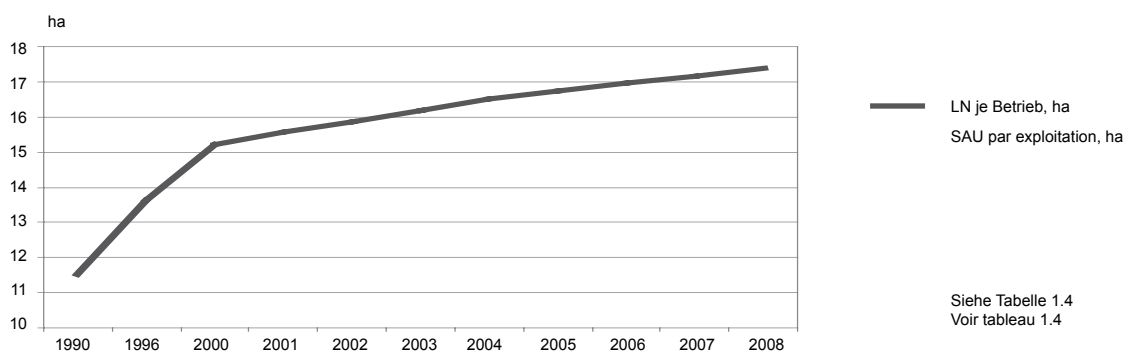

1. Betriebsverhältnisse

1. Conditions d'exploitation

Die Zahl der biologisch wirtschaftenden Betriebe hat 2008 leicht abgenommen und fiel auf 5'996 Betriebe. Diese Betriebe bewirtschafteten eine Fläche von 114'134 ha. Dies entsprach 12,5 % der gesamten landwirtschaftlichen Nutzfläche. Somit blieb der Anteil der Biobetriebe an der Gesamtfläche seit dem Jahr 2005 stabil.

2008 waren 75'550 Personen vollzeitlich in der Landwirtschaft oder im Gartenbau beschäftigt. Die Betriebsleiter stellten etwas mehr als die Hälfte davon. Etwa ein Viertel aller Vollzeitbeschäftigten waren Angehörige der Betriebsleitenden, die übrigen familienfremde Personen. 83 % der vollzeitlich in der Landwirtschaft Tätigen waren Männer.

Le nombre d'exploitations pratiquant l'agriculture biologique a baissé légèrement en 2008 et ne s'élevait plus qu'à 5'996 exploitations sur une surface totale de 114'134 hectares. Cette surface équivaut à environ 12,5 % de la surface agricole utile. La proportion des exploitations biologiques est donc restée stable depuis 2005.

75'550 personnes travaillaient à plein temps dans l'agriculture ou dans l'horticulture en 2008. Les chefs d'exploitations en représentaient un peu plus de la moitié. Les membres de la famille du chef d'exploitation constituaient plus d'un quart des personnes employées à plein temps, le reste étant de la main-d'œuvre extrafamiliale. 83 % des personnes employées à plein temps étaient des hommes.

Beschäftigte in Landwirtschaftsbetrieben

Emploi dans des exploitations agricoles

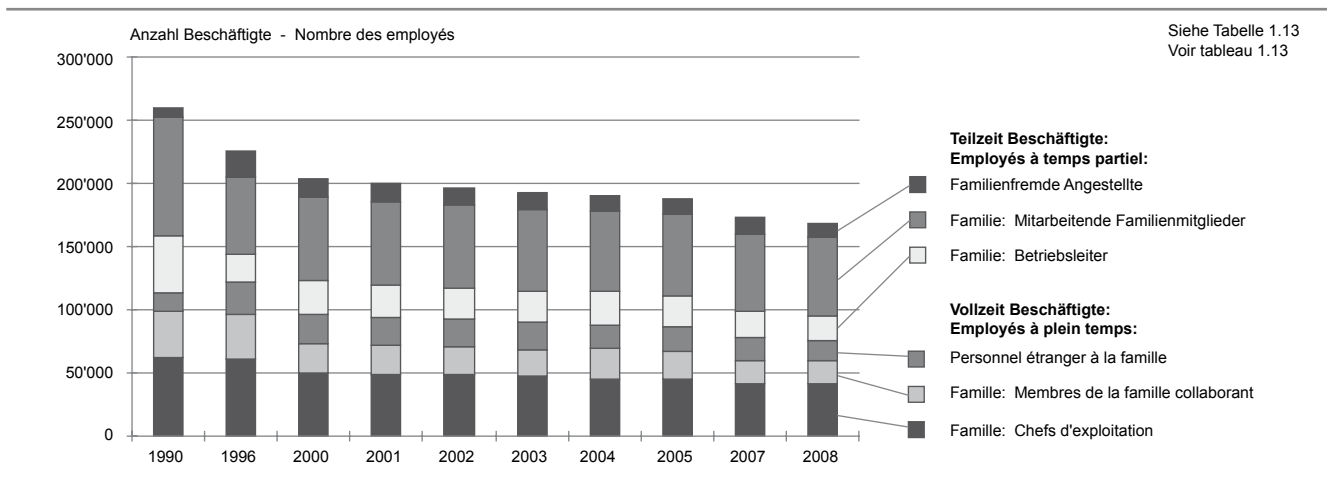

Nebst den Vollzeitbeschäftigten wurden 92'980 Teilzeitarbeitskräfte ermittelt. Davon entfiel rund 21 % auf Betriebsleiter in Teilzeit und 66 % auf weitere mitarbeitende Familienangehörige. Der Rest waren familienfremde Teilzeitbeschäftigte. Bei den Teilzeitbeschäftigten war das Geschlechterverhältnis beinahe ausgeglichen, mit 52 % war dabei der Anteil der Frauen leicht höher.

In den Betrieben unter 20 ha landwirtschaftlicher Nutzfläche war der Anteil der Teilzeitbeschäftigten grösser als der Anteil der Vollzeitbeschäftigten. Bei den Betrieben über 20 ha arbeiteten mehr Vollzeit- als Teilzeitbeschäftigte auf den Betrieben.

Die Mehrzahl der Landwirtschaftsbetriebe sind Kleinunternehmen. Zwei Drittel davon beanspruchen weniger als zwei Standardarbeitskräfte zur Bewirtschaftung. Nur rund 2 % aller Landwirtschaftsbetriebe verfügt über mehr als 5 Standardarbeitskräfte. Davon liegen mehr als drei Fünftel in einem der sechs Westschweizer Kantone.

Im Berichtsjahr 2008 sicherte der Bund Beiträge an Strukturverbesserungsprojekte zu, welche Investitionen von rund 440 Millionen Franken auslösen. Die Gesamtsumme geplanter Bauvorhaben in der Landwirtschaft belief sich auf 562 Millionen Franken.

En plus des employés à plein temps, 92'980 personnes travaillent à temps partiel dans le secteur agricole. 21 % étaient des chefs d'exploitation à temps partiel et 66 % d'autres membres de la famille. Les autres employés à temps partiel ne faisaient pas partie de la famille. La représentation des hommes et des femmes parmi les personnes travaillant à temps partiel est très équilibrée et même légèrement dominée par les femmes (52 %).

La part de personnes travaillant à temps partiel était plus importante que la part de personnes travaillant à temps complet dans les exploitations disposant d'une surface utile de moins de 20 ha. En revanche, les exploitations de plus de 20 ha employaient majoritairement des personnes à plein temps.

Dans la plupart des cas, les exploitations agricoles sont des petites entreprises. Deux tiers des exploitations nécessitent moins de deux unités de main-d'œuvre standard pour leur fonctionnement. Seul 2 % des exploitations dispose de plus de cinq unités de main-d'œuvre standard. Plus de trois grandes exploitations sur cinq se trouvent dans un des six cantons de Suisse romande.

Au cours de l'exercice 2008, la Confédération a soutenu des projets visant à améliorer les structures en engageant des investissements à hauteur de 440 millions de francs. La somme totale des projets de construction dans l'agriculture s'est élevée à 562 millions de francs.

1. Betriebsverhältnisse

1. Conditions d'exploitation

1.1 Landwirtschaftsbetriebe

1.1 Exploitations agricoles

	Total					Hauptberufliche Betriebe				
	1996	2000	2005	2007	2008	Exploitations à titre principal				
	1996	2000	2005	2007	2008	1996	2000	2005	2007	2008
Landwirtschaftsbetriebe nach Kanton - Exploitations agricoles par canton										
ZH	5 109	4 746	4 274	4 155	4 092	3 644	3 266	2 972	2 863	2 798
BE	15 839	14 150	12 973	12 625	12 424	12 124	10 255	9 634	9 481	9 312
LU	6 171	5 779	5 397	5 264	5 184	5 063	4 507	4 213	4 129	4 037
UR	845	801	722	692	680	597	356	352	341	350
SZ	2 168	1 985	1 827	1 771	1 751	1 692	1 413	1 342	1 306	1 285
OW	960	839	774	752	734	696	571	540	544	515
NW	622	579	538	522	511	516	436	402	379	368
GL	556	508	451	444	434	419	348	335	335	332
ZG	709	676	626	616	607	612	570	508	509	490
FR	4 493	3 804	3 492	3 376	3 312	3 584	3 138	2 875	2 803	2 729
SO	2 011	1 806	1 685	1 640	1 624	1 380	1 253	1 165	1 149	1 117
BS/BL	1 284	1 197	1 074	1 038	1 028	920	847	789	779	770
SH	845	738	675	654	648	517	486	465	456	447
AR	1 055	947	867	833	816	794	698	632	617	600
AI	735	652	589	567	549	611	527	466	447	429
SG	6 009	5 459	4 983	4 760	4 705	4 704	4 185	3 867	3 746	3 669
GR	3 745	3 304	2 932	2 809	2 769	2 584	2 177	2 077	2 062	2 015
AG	4 664	4 265	3 864	3 872	3 808	3 066	2 722	2 519	2 484	2 415
TG	3 850	3 423	3 143	3 047	2 996	3 093	2 729	2 526	2 463	2 370
TI	1 583	1 508	1 125	1 117	1 096	737	680	667	658	659
VD	6 213	5 089	4 576	4 372	4 336	4 222	4 010	3 668	3 525	3 477
VS	6 895	5 401	4 468	4 305	4 264	1 776	1 739	1 694	1 817	1 719
NE	1 301	1 165	1 011	976	950	1 104	966	865	826	802
GE	476	488	457	435	440	366	349	349	336	333
JU	1 341	1 228	1 104	1 122	1 136	1 130	1 011	989	979	955
Landwirtschaftsbetriebe nach Grössenklasse - Exploitations agricoles par classe de grandeur										
< 3	12 167	8 371	6 622	6 577	6 552	2 131	2 273	2 150	2 149	2 128
3 - 10	22 074	18 542	15 133	14 148	13 685	11 092	7 415	6 135	5 915	5 595
10 - 20	27 877	24 984	21 994	20 876	20 380	25 703	21 564	18 398	17 445	16 747
20 - 30	11 391	11 674	11 806	11 695	11 629	11 129	11 171	11 276	11 176	11 032
30 - 50	5 020	5 759	6 494	6 751	6 852	4 955	5 632	6 398	6 651	6 709
50 <	950	1 207	1 578	1 717	1 796	941	1 184	1 554	1 698	1 782
Landwirtschaftsbetriebe nach Zone - Exploitations agricoles par zone										
T/P 1-3	35 777	31 612	28 180	27 437	27 009	25 475	23 536	21 454	20 947	20 451
T/P 4	11 009	9 665	8 985	8 788	8 656	8 128	7 182	6 700	6 556	6 368
B/M 1	10 221	9 292	8 413	8 173	8 053	7 508	6 611	6 194	6 064	5 902
B/M 2	11 871	10 839	9 926	9 612	9 497	8 561	7 218	6 915	6 753	6 624
B/M 3	7 710	6 518	5 798	5 540	5 485	4 632	3 462	3 394	3 401	3 358
B/M 4	2 891	2 611	2 325	2 214	2 194	1 647	1 230	1 254	1 313	1 290
CH	79 479	70 537	63 627	61 764	60 894	55 951	49 239	45 911	45 034	43 993

Bundesamt für Statistik (BFS),
Landwirtschaftliche Betriebszählungen und
landwirtschaftliche Betriebsstrukturhebungen

Office fédéral de la statistique (OFS),
Recensement des exploitations agricoles et
relevé des structures agricoles

1. Betriebsverhältnisse
1. Conditions d'exploitation

1.2 Landwirtschaftliche Nutzfläche der Landwirtschaftsbetriebe, inbegriffen Gartenbaubetriebe
1.2 Surface agricole utile des exploitations agricoles, inclus exploitations horticoles

In ha - En ha

	Total					Hauptberufliche Betriebe				
	1996	2000	2005	2007	2008	Exploitations à titre principal				
	1996	2000	2005	2007	2008	1996	2000	2005	2007	2008
Landwirtschaftliche Nutzfläche nach Kanton - Surface agricole utile par canton										
ZH	76 487	75 740	74 824	74 445	74 143	66 462	63 816	63 055	62 409	61 937
BE	196 150	192 994	191 688	190 991	190 678	177 887	167 928	166 851	167 377	167 142
LU	80 144	78 846	78 657	78 324	78 047	74 408	71 015	70 619	70 557	69 782
UR	7 062	6 957	6 869	6 888	6 862	6 155	4 328	4 490	4 580	4 700
SZ	25 201	25 048	24 704	24 629	24 575	22 974	21 517	21 687	21 683	21 566
OW	8 534	8 334	8 114	7 871	7 862	7 481	6 989	6 846	6 830	6 682
NW	6 418	6 260	6 222	6 152	6 139	5 989	5 513	5 446	5 276	5 250
GL	7 831	7 480	7 333	6 971	6 937	7 182	6 407	6 517	6 294	6 251
ZG	11 184	11 069	10 918	10 821	10 706	10 475	10 319	10 061	10 076	9 817
FR	78 454	77 353	76 911	76 620	76 310	74 676	72 259	72 040	72 028	71 387
SO	33 372	32 868	32 929	32 864	32 775	29 904	28 990	28 865	28 821	28 414
BS/BL	22 834	22 701	22 322	22 196	22 049	20 571	20 045	19 715	19 946	19 744
SH	14 837	14 905	15 372	15 525	15 482	12 907	12 920	13 649	13 914	13 825
AR	12 574	12 460	12 189	12 048	12 079	11 698	11 418	11 149	11 081	11 001
AI	7 878	7 438	7 347	7 133	7 135	7 152	6 781	6 657	6 478	6 445
SG	76 357	75 455	73 728	73 064	72 569	70 571	68 694	67 328	66 787	66 223
GR	50 793	52 949	53 573	54 128	54 211	45 988	45 478	47 074	48 364	48 404
AG	63 897	62 636	61 836	62 091	61 959	55 025	52 686	52 281	52 947	52 084
TG	53 085	51 904	51 058	50 576	50 335	48 834	46 754	46 301	46 175	45 615
TI	15 117	14 161	13 887	14 038	14 000	11 754	10 997	11 392	11 520	11 522
VD	110 370	110 836	110 715	109 570	110 128	101 546	99 938	100 971	100 154	100 283
VS	38 802	39 309	38 430	38 123	37 909	22 061	20 978	23 514	25 971	24 739
NE	33 696	33 735	33 764	33 468	33 270	32 571	31 817	32 128	31 764	31 430
GE	12 547	11 832	11 609	11 463	11 452	11 119	10 346	10 586	10 492	10 287
JU	39 254	39 223	40 118	40 281	40 521	37 089	36 971	38 581	38 861	38 708
Landwirtschaftliche Nutzfläche nach Grössenklasse - Surface agricole utile par classe de grandeur										
< 3	14 737	10 197	7 993	7 986	7 894	2 306	2 419	2 222	2 274	2 237
3 - 10	140 658	120 404	99 841	93 536	90 391	80 941	54 494	44 679	42 879	40 507
10 - 20	404 615	365 673	324 049	307 867	300 760	375 775	319 968	275 513	261 515	251 578
20 - 30	274 180	282 316	286 548	284 587	283 374	268 003	270 374	274 065	272 394	269 143
30 - 50	184 834	212 766	240 247	250 223	254 465	182 492	208 156	236 894	246 665	249 409
50 <	63 852	81 136	106 440	116 081	121 250	62 962	79 492	104 429	114 659	120 363
Landwirtschaftliche Nutzfläche nach Zone - Surface agricole utile par zone										
T/P 1-3	515 537	510 392	502 099	500 159	498 549	467 143	455 625	449 052	449 429	445 857
T/P 4	151 715	147 040	147 565	147 235	146 895	138 044	131 183	131 860	131 684	130 210
B/M 1	130 831	130 174	129 123	128 414	127 945	119 362	116 287	116 201	116 057	114 936
B/M 2	161 890	160 241	160 896	159 222	159 379	147 139	140 694	143 160	142 407	141 659
B/M 3	89 078	88 250	88 451	88 157	88 259	73 948	66 535	70 114	71 598	71 575
B/M 4	33 825	36 394	36 984	37 092	37 106	26 842	24 579	27 416	29 212	28 999
CH	1 082 876	1 072 492	1 065 118	1 060 278	1 058 134	972 478	934 902	937 803	940 386	933 237

Bundesamt für Statistik (BFS),
 Landwirtschaftliche Betriebszählungen und
 landwirtschaftliche Betriebsstrukturerhebungen

Office fédéral de la statistique (OFS),
 Recensement des exploitations agricoles et
 relevé des structures agricoles

1. Betriebsverhältnisse

1. Conditions d'exploitation

1.3 Landwirtschaftsbetriebe nach Grössenklasse

1.3 Exploitations agricoles par classe de grandeur

Anzahl Betriebe mit ... ha Kulturfläche		Nombre des exploitations avec ... ha de surface productive							
		0 - 1	1 - 3	3 - 5	5 - 10	10 - 20	20 - 30	30 - 50	> 50
Landwirtschaftsbetriebe nach Jahr - Exploitations agricoles par année									
1996	5 054	7 113	6 926	15 148	27 877	11 391	5 020	950	
1998	5 226	5 533	6 700	14 402	26 637	11 473	5 411	1 030	
1999	5 258	4 810	5 884	13 677	25 808	11 474	5 559	1 121	
2000	3 609	4 762	5 393	13 149	24 984	11 674	5 759	1 207	
2001	3 607	4 390	4 982	12 543	24 199	11 775	6 012	1 276	
2002	3 593	4 191	4 651	12 049	23 640	11 789	6 133	1 375	
2003	2 979	4 139	4 495	11 725	23 077	11 768	6 216	1 467	
2004	3 015	3 804	4 164	11 365	22 521	11 744	6 331	1 522	
2005	2 806	3 816	4 025	11 108	21 994	11 806	6 494	1 578	
2006 ¹	2 800	3 900	3 900	10 700	21 400	11 800	6 700	1 700	
2007	2 740	3 837	3 699	10 449	20 876	11 695	6 751	1 717	
2008	2 762	3 790	3 617	10 068	20 380	11 629	6 852	1 796	
Landwirtschaftsbetriebe 2008 nach Kanton - Exploitations agricoles 2008 par canton									
ZH	102	292	198	540	1 434	921	525	80	
BE	171	370	736	2 632	5 512	2 127	760	116	
LU	99	190	283	1 049	2 335	902	295	31	
UR	9	46	82	244	255	38	6	-	
SZ	19	90	121	433	698	293	93	4	
OW	26	42	69	231	315	48	3	-	
NW	11	23	37	140	238	49	13	-	
GL	9	27	15	58	187	112	26	-	
ZG	24	27	24	68	256	140	54	14	
FR	123	146	115	258	905	897	680	188	
SO	34	131	88	161	484	390	273	63	
BS/BL	16	72	54	100	291	262	179	54	
SH	60	44	15	53	138	136	150	52	
AR	21	71	61	142	288	175	54	4	
AI	16	18	49	135	235	79	17	-	
SG	271	261	255	716	1 831	1 014	319	38	
GR	70	129	175	386	726	766	457	60	
AG	144	433	228	583	1 147	776	431	66	
TG	268	164	92	358	1 096	644	320	54	
TI	134	135	115	249	238	115	83	27	
VD	157	315	197	368	752	1 002	1 171	374	
VS	891	640	530	990	699	279	181	54	
NE	24	32	33	55	117	182	303	204	
GE	47	43	23	53	63	56	92	63	
JU	16	49	22	66	140	226	367	250	
Landwirtschaftsbetriebe 2008 nach Zone - Exploitations agricoles 2008 par zone									
T/P 1-3	1 679	1 982	1 215	3 325	8 680	5 688	3 497	943	
T/P 4	234	540	489	1 514	3 163	1 573	936	207	
B/M 1	247	498	599	1 634	2 911	1 270	697	197	
B/M 2	523	521	701	1 851	3 018	1 577	956	350	
B/M 3	67	203	458	1 243	1 841	1 081	524	68	
B/M 4	12	46	155	501	767	440	242	31	

¹ Im Jahr 2006 sind ausschliesslich die gerundeten Daten verfügbar

¹ En 2006 uniquement les données arrondies sont disponibles

1. Betriebsverhältnisse

1. Conditions d'exploitation

1.4 Mittlere landwirtschaftliche Nutzfläche der Landwirtschaftsbetriebe

1.4 Surface agricole utile moyen des exploitations agricoles

Ha je Betrieb - Ha par exploitation

	Alle Betriebe					Hauptberufliche Betriebe				
	Tous les exploitations					Exploitations à titre principal				
	1996	2000	2005	2007	2008	1996	2000	2005	2007	2008
Mittlere landwirtschaftliche Nutzfläche nach Kanton - Surface agricole utile moyen par canton										
ZH	15.0	16.0	17.5	17.9	18.1	18.2	19.5	21.2	21.8	22.1
BE	12.4	13.6	14.8	15.1	15.3	14.7	16.4	17.3	17.7	17.9
LU	13.0	13.6	14.6	14.9	15.1	14.7	15.8	16.8	17.1	17.3
UR	8.4	8.7	9.5	10.0	10.1	10.3	12.2	12.8	13.4	13.4
SZ	11.6	12.6	13.5	13.9	14.0	13.6	15.2	16.2	16.6	16.8
OW	8.9	9.9	10.5	10.5	10.7	10.7	12.2	12.7	12.6	13.0
NW	10.3	10.8	11.6	11.8	12.0	11.6	12.6	13.5	13.9	14.3
GL	14.1	14.7	16.3	15.7	16.0	17.1	18.4	19.5	18.8	18.8
ZG	15.8	16.4	17.4	17.6	17.6	17.1	18.1	19.8	19.8	20.0
FR	17.5	20.3	22.0	22.7	23.0	20.8	23.0	25.1	25.7	26.2
SO	16.6	18.2	19.5	20.0	20.2	21.7	23.1	24.8	25.1	25.4
BS/BL	17.8	19.0	20.8	21.4	21.4	22.4	23.7	25.0	25.6	25.6
SH	17.6	20.2	22.8	23.7	23.9	25.0	26.6	29.4	30.5	30.9
AR	11.9	13.2	14.1	14.5	14.8	14.7	16.4	17.6	18.0	18.3
AI	10.7	11.4	12.5	12.6	13.0	11.7	12.9	14.3	14.5	15.0
SG	12.7	13.8	14.8	15.3	15.4	15.0	16.4	17.4	17.8	18.0
GR	13.6	16.0	18.3	19.3	19.6	17.8	20.9	22.7	23.5	24.0
AG	13.7	14.7	16.0	16.0	16.3	17.9	19.4	20.8	21.3	21.6
TG	13.8	15.2	16.2	16.6	16.8	15.8	17.1	18.3	18.7	19.2
TI	9.5	9.4	12.3	12.6	12.8	15.9	16.2	17.1	17.5	17.5
VD	17.8	21.8	24.2	25.1	25.4	24.1	24.9	27.5	28.4	28.8
VS	5.6	7.3	8.6	8.9	8.9	12.4	12.1	13.9	14.3	14.4
NE	25.9	29.0	33.4	34.3	35.0	29.5	32.9	37.1	38.5	39.2
GE	26.4	24.2	25.4	26.4	26.0	30.4	29.6	30.3	31.2	30.9
JU	29.3	31.9	36.3	35.9	35.7	32.8	36.6	39.0	39.7	40.5
Mittlere landwirtschaftliche Nutzfläche nach Grössenklasse - Surface agricole utile moyen par classe de grandeur										
< 3	1.2	1.2	1.2	1.2	1.2	1.1	1.1	1.0	1.1	1.1
3 - 10	6.4	6.5	6.6	6.6	6.6	7.3	7.3	7.3	7.2	7.2
10 - 20	14.5	14.6	14.7	14.7	14.8	14.6	14.8	15.0	15.0	15.0
20 - 30	24.1	24.2	24.3	24.3	24.4	24.1	24.2	24.3	24.4	24.4
30 - 50	36.8	36.9	37.0	37.1	37.1	36.8	37.0	37.0	37.1	37.2
50 <	67.2	67.2	67.5	67.6	67.5	66.9	67.1	67.2	67.5	67.5
Mittlere landwirtschaftliche Nutzfläche nach Zone - Surface agricole utile moyen par zone										
T/P 1-3	14.4	16.1	17.8	18.2	18.5	18.3	19.4	20.9	21.5	21.8
T/P 4	13.8	15.2	16.4	16.8	17.0	17.0	18.3	19.7	20.1	20.4
B/M 1	12.8	14.0	15.3	15.7	15.9	15.9	17.6	18.8	19.1	19.5
B/M 2	13.6	14.8	16.2	16.6	16.8	17.2	19.5	20.7	21.1	21.4
B/M 3	11.6	13.5	15.3	15.9	16.1	16.0	19.2	20.7	21.1	21.3
B/M 4	11.7	13.9	15.9	16.8	16.9	16.3	20.0	21.9	22.2	22.5
CH	13.6	15.2	16.7	17.2	17.4	17.4	19.0	20.4	20.9	21.2

1. Betriebsverhältnisse

1. Conditions d'exploitation

1.5 Landwirtschaftliche Betriebe nach ihrer betriebswirtschaftlichen Ausrichtung

1.5 Exploitations agricoles selon l'orientation technico-économique

	Total	Pflanzenbau Production végétale			Tierhaltung Production animale		Gemischte Betriebe Exploitations mixtes		
		Ackerbau- betriebe	Gartenbau- betriebe	Dauerkultur- betriebe	Weidevieh- betriebe	Veredlungs- betriebe	Pflanzenbau- verbund- betriebe	Tierhaltung- verbund- betriebe	Pflanzenbau- Tierhaltungs- betriebe
Landwirtschaftsbetriebe nach Jahr - Exploitations agricoles par année									
2000	70 537	4 958	1 249	5 420	43 881	1 795	1 726	5 203	6 305
2001	68 784	4 825	1 218	5 539	42 841	1 810	1 665	4 982	5 904
2002	67 421	4 844	1 208	5 456	41 810	1 815	1 652	4 835	5 801
2003	65 866	4 995	1 120	4 724	41 331	1 858	1 687	4 569	5 582
2004	64 466	4 925	1 087	4 764	40 277	1 863	1 666	4 400	5 484
2005	63 627	4 411	1 125	4 450	37 855	2 129	1 622	7 375	4 660
2007	61 764	4 335	1 129	4 380	37 089	1 813	1 637	6 899	4 482
2008	60 894	4 246	1 230	4 373	36 662	1 965	1 567	6 578	4 273
Landwirtschaftsbetriebe 2008 nach Kanton - Exploitations agricoles 2008 par canton									
ZH	4 092	751	164	224	1 795	70	232	398	458
BE	12 424	602	237	141	8 420	265	240	1 542	977
LU	5 184	82	51	55	3 224	427	39	1 146	160
UR	680	-	2	2	605	3	1	67	-
SZ	1 751	1	6	16	1 521	41	1	152	13
OW	734	-	5	1	647	27	-	47	7
NW	511	-	1	-	450	22	-	37	1
GL	434	-	2	2	404	3	1	21	1
ZG	607	10	5	13	467	29	10	61	12
FR	3 312	278	77	37	2 073	141	68	310	328
SO	1 624	172	26	26	899	42	39	234	186
BS/BL	1 028	79	29	62	585	20	29	134	90
SH	648	168	7	110	79	12	83	59	130
AR	816	-	3	3	715	24	-	68	3
AI	549	-	-	-	434	32	-	81	2
SG	4 705	25	69	98	3 667	269	35	433	109
GR	2 769	3	17	132	2 287	14	12	253	51
AG	3 808	522	145	201	1 581	160	218	522	459
TG	2 996	298	83	231	1 414	262	132	278	298
TI	1 096	12	61	298	536	8	31	92	58
VD	4 336	1 011	88	647	1 439	67	238	205	641
VS	4 264	28	79	1 852	1 921	9	69	201	105
NE	950	43	10	90	674	4	15	57	57
GE	440	86	56	128	58	2	70	12	28
JU	1 136	75	7	4	767	12	4	168	99
Landwirtschaftsbetriebe 2008 nach Grössenklasse - Exploitations agricoles 2008 par classe de grandeur									
< 3	6 552	111	486	2 418	2 056	850	64	446	121
3 - 10	13 685	654	272	1 280	8 795	378	291	1 468	547
10 - 20	20 380	1 754	261	439	13 183	490	514	2 397	1 342
20 - 30	11 629	880	119	140	7 544	174	346	1 332	1 094
30 - 50	6 852	668	66	74	4 082	63	252	743	904
50 <	1 796	179	26	22	1 002	10	100	192	265
Landwirtschaftsbetriebe 2008 nach Zone - Exploitations agricoles 2008 par zone									
T/P 1-3	27 009	3 848	1 110	2 921	9 971	1 212	1 456	3 052	3 439
T/P 4	8 656	318	66	271	5 716	372	79	1 299	535
B/M 1	8 053	65	31	322	6 392	217	16	863	147
B/M 2	9 497	10	18	754	7 693	138	7	780	97
B/M 3	5 485	3	5	97	4 929	19	9	379	44
B/M 4	2 194	2	-	8	1 961	7	-	205	11

1. Betriebsverhältnisse

1. Conditions d'exploitation

1.6 Landwirtschaftsbetriebe mit Nutztieren

1.6 Exploitations agricoles avec animaux pour la production

	Anzahl Betriebe mit ... - Nombre d'exploitations avec ...							Anzahl Betriebe mit ... in % aller Landwirtschaftsbetriebe						
	Pferden	Rindvieh	Schweinen	Schafen	Ziegen	Hühnern	Bienen- ¹ völkern	Nombre d'exploitations avec ... en % de tout les exploitations						
	Chevaux	Bétail bovin	Porcs	Moutons	Chèvres	Poules	Abeilles ¹ (colonies)	Pferden	Rindvieh	Schweinen	Schafen	Ziegen	Hühnern	Bienen ¹ völkern
								Chevaux	Bétail bovin	Porcs	Moutons	Chèvres	Poules	Abeilles ¹ (colonies)
Landwirtschaftsbetriebe nach Jahr - Exploitations agricoles par année														
1996	10 948	57 350	17 825	13 866	7 298	25 495	3 306	14	72	22	17	9	32	4
2000	10 739	50 834	15 347	12 565	7 133	20 727	3 873	15	72	22	18	10	29	5
2005	10 269	45 429	11 770	11 225	6 594	17 101	3 115	16	71	18	18	10	27	5
2007	9 987	43 722	10 416	10 805	6 638	15 529	2 864	16	71	17	17	11	25	5
2008	9 906	42 937	9 564	10 541	6 613	14 660	2 524	16	71	16	17	11	24	4
Landwirtschaftsbetriebe 2008 nach Kanton - Exploitations agricoles 2008 par canton														
ZH	790	2 358	293	486	281	1 109	134	19	58	7	12	7	27	3
BE	2 279	10 586	2 658	2 088	1 656	3 870	744	18	85	21	17	13	31	6
LU	705	4 421	2 231	853	422	1 419	328	14	85	43	16	8	27	6
UR	17	555	60	205	132	141	14	3	82	9	30	19	21	2
SZ	175	1 462	239	469	350	443	47	10	83	14	27	20	25	3
OW	55	634	85	135	91	93	16	7	86	12	18	12	13	2
NW	23	445	92	118	72	130	23	5	87	18	23	14	25	5
GL	40	368	39	78	124	123	8	9	85	9	18	29	28	2
ZG	103	489	92	110	61	205	31	17	81	15	18	10	34	5
FR	549	2 612	446	414	250	647	-	17	79	13	13	8	20	-
SO	401	1 109	253	250	135	530	95	25	68	16	15	8	33	6
BS/BL	246	685	97	206	82	411	97	24	67	9	20	8	40	9
SH	78	271	74	77	18	145	17	12	42	11	12	3	22	3
AR	86	673	182	239	161	250	23	11	82	22	29	20	31	3
AI	38	493	188	134	72	129	15	7	90	34	24	13	23	3
SG	622	3 741	817	919	741	1 055	253	13	80	17	20	16	22	5
GR	475	2 036	152	976	522	738	57	17	74	5	35	19	27	2
AG	716	2 158	490	606	177	1 020	203	19	57	13	16	5	27	5
TG	465	1 886	487	369	217	800	213	16	63	16	12	7	27	7
TI	160	394	87	258	265	160	24	15	36	8	24	24	15	2
VD	798	2 395	236	345	256	719	76	18	55	5	8	6	17	2
VS	279	1 401	32	890	263	128	32	7	33	1	21	6	3	1
NE	216	751	66	75	77	68	6	23	79	7	8	8	7	1
GE	103	61	16	40	18	70	23	23	14	4	9	4	16	5
JU	487	953	152	201	170	257	45	43	84	13	18	15	23	4
Landwirtschaftsbetriebe 2008 nach Grössenklasse - Exploitations agricoles 2008 par classe de grandeur														
< 3	857	541	788	1 029	344	807	183	13	8	12	16	5	12	3
3 - 10	1 812	7 845	1 406	3 550	1 585	2 912	544	13	57	10	26	12	21	4
10 - 20	2 993	16 636	3 892	3 074	2 300	5 485	998	15	82	19	15	11	27	5
20 - 30	2 072	10 274	2 124	1 679	1 411	3 253	491	18	88	18	14	12	28	4
30 - 50	1 620	6 068	1 053	947	775	1 806	241	24	89	15	14	11	26	4
50 <	552	1 573	301	262	198	397	67	31	88	17	15	11	22	4
Landwirtschaftsbetriebe 2008 nach Zone - Exploitations agricoles 2008 par zone														
T/P 1 - 3	4 816	15 784	4 348	3 028	1 381	6 432	1 039	18	58	16	11	5	24	4
T/P 4	1 569	6 729	1 836	1 521	689	2 446	510	18	78	21	18	8	28	6
B/M 1	1 327	6 705	1 612	1 719	1 073	2 331	432	16	83	20	21	13	29	5
B/M 2	1 391	7 692	1 353	1 985	1 760	2 068	383	15	81	14	21	19	22	4
B/M 3	592	4 345	314	1 511	1 268	1 005	134	11	79	6	28	23	18	2
B/M 4	211	1 682	101	777	442	378	26	10	77	5	35	20	17	1

¹ In einigen Kantonen nicht oder unvollständig erfasst

¹ Pas de relevé ou relevé incomplet dans certains cantons

1. Betriebsverhältnisse

1. Conditions d'exploitation

1.7 Landwirtschaftsbetriebe mit Einkommen aus innerbetrieblicher Diversifikation der Tätigkeit, 2005

1.7 Exploitations agricoles avec un revenu dérivant de la diversification de l'activité, 2005

Hochgerechnete Werte aus einer Stichprobe - Projection d'un échantillonnage

Nebentätigkeit ¹	Alle Regionen		Talregion		Hügelregion		Bergregion		Aktivité lucrative accessoire ¹
	Toutes les régions		Région de plaine		Région de collines		Région de montagne		
	Anzahl Betriebe	95%-Vertrauensintervall	Anzahl Betriebe	95%-Vertrauensintervall	Anzahl Betriebe	95%-Vertrauensintervall	Anzahl Betriebe	95%-Vertrauensintervall	
	Nombre des exploitations	Intervalle de confiance à 95%	Nombre des exploitations	Intervalle de confiance à 95%	Nombre des exploitations	Intervalle de confiance à 95%	Nombre des exploitations	Intervalle de confiance à 95%	
Angebot von Freizeitaktivitäten	3 771	+/-437	1 420	+/-270	915	+/-248	1 435	+/-254	Offres des activités de loisirs
Handwerk	1 756	+/-291	754	+/-212	312	+/-105	690	+/-171	Artisanat
Verarbeitung landw. Erzeugnisse	9 237	+/-649	3 574	+/-393	2 260	+/-373	3 404	+/-408	Transformation des produits de la ferme
Direktverkauf landw. Erzeugnisse	13 229	+/-768	6 756	+/-561	2 966	+/-433	3 508	+/-421	Vente directe des prod. de l'exploitations
Bearbeitung und Verarbeitung von Holz	1 740	+/-315	605	+/-186	504	+/-195	632	+/-169	Transformation du bois
Aquakultur	152	+/-105	Aquaculture
Erzeugung von erneuerbarer Energie	2 361	+/-392	897	+/-231	860	+/-364	604	+/-187	Prod. d'énergie renouvelable commerc.
Lohnarbeiten	9 802	+/-676	5 006	+/-491	2 588	+/-404	2 207	+/-320	Travaux à façon
Sonstige Nebentätigk.	2 386	+/-313	1 153	+/-225	727	+/-188	506	+/-119	Autres

¹ Tätigkeiten, bei denen entweder die Betriebsmittel oder die Erzeugnisse des Betriebes eingesetzt werden

¹ Activités nécessitant l'usage soit des moyens d'exploitation soit des produits de l'exploitation

Bundesamt für Statistik (BFS),
Eidg. landwirtschaftliche Betriebszählung 2005

Office fédéral de la statistique (OFS),
recensement des exploitations agricoles 2005

1.8 Indikatoren ausgewählter Nebentätigkeiten der landwirtschaftlichen Betriebe

1.8 Indicateurs d'activités accessoires choisies des exploitations agricoles

Jahre Années	Ferien auf dem Bauernhof ¹		Schlaf im Stroh ²		Landwirtschaft und Behinderte ³	Biogasanlagen in der Landwirtschaft ⁴		Waldwirtschaft ⁵	
	Vacances à la ferme ¹		Aventure sur la paille ²			Installations de biogaz dans l'agriculture ⁴		Economie forestière ⁵	
	Anzahl Anbieter	Anzahl Logiernächte	Anzahl Anbieter	Anzahl Übernachtungen		Bestand der vermittelten Behinderten	Anzahl Anlagen	Energieproduktion in GWh	Landw. Betriebe mit Privatwald
	Nombre de prestataires	Nombre de nuitées	Nombre de prestataires	Nombre de nuitées	Nombre d'handicapés placés	Nombre d'installations	Production d'énergie en GWh	Exploit. agricoles avec forêts privées	Surface forestière, ha
1995	185	64 804	26	76	5.3
1996	250	73 424	40	73	5.4	37 388	105 324
1997	255	80 906	42	68	5.2
1998	260	85 277	286	22 290	56	63	5.2
1999	265	95 516	270	26 092	54	66	5.7
2000	260	105 000	268	30 262	63	62	6.4	39 263	111 206
2001	257	98 168	252	31 282	58	64	7.1
2002	255	105 075	236	34 378	71	63	8.0
2003	240	105 663	221	34 883	69	62	8.8	36 960	111 880
2004	230	104 990	217	35 524	79	67	10.4	36 555	111 059
2005	229	95 707	215	37 215	72	72	14.2	36 553	112 857
2006	225	99 393	200	38 302	88	80	21.8	36 300	112 700
2007	220	103 518	194	38 411	86	78	34.8	35 793	111 057
2008	222	99 800	183	41 549	94

¹ Mitteilungen des Vereins Ferien auf dem Bauernhof; Gründungsjahr: 1988

² Mitteilung des Vereins Schlaf im Stroh; Gründungsjahr: 1995

³ Mitteilungen der Stiftung Landwirtschaft und Behinderte; Gründungsjahr: 1995

⁴ Statistik der erneuerbaren Energien des Bundesamtes für Energie

⁵ Bundesamt für Statistik (BFS), landwirtschaftliche Betriebszählungen und landwirtschaftliche Betriebsstrukturhebungen

¹ Communications de l'Association Vacances à la ferme; année de fondation: 1988

² Communications de l'Association Aventure sur la paille; année de fondation: 1995

³ Communications de la Fondation Agriculture et handicap; année de fondation: 1995

⁴ Statistiques des énergies renouvelables de l'Office fédéral de l'énergie

⁵ Office fédéral de la statistique (OFS), recensement des exploitations agricoles et relevé des structures agricoles

1. Betriebsverhältnisse

1. Conditions d'exploitation

1.9 Biobetriebe

1.9 Exploitations biologiques

	Anzahl Betriebe			LN, ha				Anzahl Tiere		
	Nombre d'exploitations			SAU, ha				Nombre d'animaux		
	Total	mit Rindvieh avec bétail bovin	mit Schweinen avec porcs	Total	Offenes Ackerland Terres ouvertes	Kunstpflanzen/ Dauergrünland Prairies artifi- cielles/prairies permanentes	Dauerkulturen Cultures permanentes	Total Rindvieh Total bétail bovin	Total Schweine Total porcs	Total Schafe Total moutons
Biobetriebe nach Jahr - Exploitations biologiques par année										
1997	4 278	3 545	953	71 790	5 815	64 718	539	69 521	96 579	11 010
2000	4 902	4 095	765	82 737	6 400	74 398	729	114 483	14 798	62 468
2005	6 420	5 242	649	117 117	8 585	105 695	1 098	160 333	18 545	92 144
2007	6 199	5 032	556	116 641	8 538	105 174	1 125	159 630	15 861	91 091
2008	5 996	4 845	533	114 134	8 582	102 642	1 131	156 773	15 482	91 874
Biobetriebe 2008 nach Kanton - Exploitations biologiques 2008 par canton										
ZH	326	250	37	6 875	1 382	5 131	73	8 734	602	3 343
BE	1 258	1 145	140	18 986	1 324	17 349	59	29 919	4 787	7 115
LU	296	258	37	4 948	533	4 313	22	8 548	2 271	1 528
UR	64	53	4	943	2	918	-	1 333	29	1 849
SZ	153	139	20	2 495	6	2 319	2	3 829	204	1 490
OW	184	173	6	2 327	1	2 291	2	5 019	100	673
NW	67	63	4	926	4	901	0	1 649	98	459
GL	84	76	5	1 558	0	1 545	1	2 303	47	515
ZG	75	67	5	1 374	40	1 221	6	2 137	66	346
FR	122	79	7	2 644	512	2 064	40	4 022	346	1 220
SO	119	110	21	3 286	316	2 922	24	4 066	172	1 296
BS/BL	129	96	14	2 828	342	2 429	31	3 227	175	2 212
SH	20	16	3	535	202	321	9	703	258	94
AR	120	112	11	2 251	3	2 219	1	3 778	304	1 841
AI	25	22	2	369	0	354	-	600	42	363
SG	422	380	33	7 534	159	7 037	60	13 066	1 834	3 530
GR	1 397	1 111	82	31 168	321	30 675	37	39 689	1 096	38 785
AG	210	159	24	4 110	1 003	2 986	47	5 770	994	1 440
TG	236	180	14	4 149	1 018	2 996	88	5 804	1 401	2 723
TI	109	46	18	2 033	52	1 890	75	1 215	129	2 726
VD	140	84	16	3 379	721	2 419	180	3 335	159	2 469
VS	299	119	12	4 862	105	4 444	308	2 927	70	13 633
NE	40	28	4	1 230	69	1 128	29	1 250	12	1 021
GE	14	3	1	353	166	142	34	135	9	81
JU	87	76	13	2 972	301	2 627	2	3 715	277	1 122
Biobetriebe 2008 nach Grössenklasse - Exploitations biologiques 2008 par classe de grandeur										
< 3	121	23	3	230	26	136	61	198	17	302
3 - 10	1 322	788	71	9 095	440	8 273	233	11 086	942	20 070
10 - 20	2 228	1 869	207	32 874	2 246	29 677	381	48 506	4 849	30 190
20 - 30	1 419	1 321	139	34 544	2 394	31 399	209	49 564	4 303	22 163
30 - 50	753	715	88	27 730	2 211	25 045	129	36 602	3 026	13 675
50 <	143	129	25	9 661	1 266	8 112	118	10 817	2 345	5 474
Biobetriebe 2008 nach Zone - Exploitations biologiques 2008 par zone										
T/P 1 - 3	1 205	855	135	23 241	6 602	15 333	808	30 452	6 615	8 581
T/P 4	607	508	80	11 343	1 361	9 744	65	17 242	3 281	7 821
B/M 1	819	698	79	13 209	386	12 542	69	21 533	2 041	8 124
B/M 2	1 214	1 066	110	21 804	108	21 093	99	32 412	2 032	13 426
B/M 3	1 402	1 124	88	28 151	109	27 670	65	37 280	1 091	31 014
B/M 4	749	594	41	16 386	16	16 260	26	17 854	422	22 908

1. Betriebsverhältnisse

1. Conditions d'exploitation

1.10 Eigentumsverhältnisse

1.10 Conditions de propriétés

Ab 2003: Hochgerechnete Werte aus einer Stichprobe - Dès 2003: Projection d'un échantillonnage

Größenklassen, Zonen	1980	1990	1996	2003		2005	
				Fläche	Fehler, % ¹	Fläche	Fehler, % ¹
Classes de grandeur, zones				Surface	Erreur, % ¹	Surface	Erreur, % ¹
in Eigentum, LN in ha - Terrain en propriété, SAU en ha							
< 5	57 307	} 103 936	29 350	18 945	7	18 356	5
5 - 10	101 185		71 551	59 034	5	56 653	5
10 - 15	157 861		119 407	102 771	5	96 741	6
15 - 20	146 811		240 004	117 499	110 734	4	110 337
20 - 30	166 712	159 091	143 482	147 796	5	153 329	5
30 <	137 381	130 468	117 188	159 033	5	157 685	2
T/P 1	} 359 787	144 493	129 660	} 284 594	2	} 278 524	4
T/P 2		68 477	63 178				
T/P 3		93 804	94 461				
T/P 4		91 580	85 926				
B/M 1	100 653	77 466	73 347	160 798	3	161 778	6
B/M 2	122 024	94 036	89 952	} 152 922	3	} 152 798	6
B/M 3	} 76 376	47 711	44 450				
B/M 4		15 931	17 504				
CH	767 257	633 498	598 478				
in Pacht, LN in ha - Terrain à ferme, SAU en ha							
< 5	18 573	} 46 618	12 390	8 473	13	8 433	8
5 - 10	44 300		42 103	28 739	8	29 764	8
10 - 15	85 747		78 014	55 792	6	51 911	8
15 - 20	88 246		150 474	89 695	77 191	5	69 511
20 - 30	112 952	121 324	130 699	131 027	5	134 453	5
30 <	95 204	108 668	131 498	161 646	5	165 033	2
T/P 1	} 225 656	104 245	113 738	} 215 036	3	} 209 185	4
T/P 2		43 789	50 415				
T/P 3		55 431	64 085				
T/P 4		58 723	65 790				
B/M 1	53 423	50 881	57 484	117 112	4	114 101	6
B/M 2	63 109	61 651	71 938	} 130 719	4	} 135 819	5
B/M 3	} 46 721	39 184	44 628				
B/M 4		13 173	16 321				
CH	445 022	427 084	484 399				
in Nutznutzung, LN in ha - Terrain en usufruit, SAU en ha							
< 5	3 216	} 4 150	...	1 206	36	1 193	18
5 - 10	2 205		...	2 342	32	2 789	30
10 - 15	2 095		...	2 385	40	1 801	54
15 - 20	1 644		3 207	...	1 572	44	2 492
20 - 30	1 955	2 006	...	1 561	45	1 911	39
30 <	2 055	1 400	...	2 439	39	2 724	24
T/P 1	} 4 887	1 923	...	} 3 593	26	} 3 804	37
T/P 2		686	...				
T/P 3		1 201	...				
T/P 4		853	...				
B/M 1	1 136	1 031	...	1 946	31	2 523	35
B/M 2	2 035	1 833	...	} 5 966	25	} 6 584	21
B/M 3	} 4 009	2 080	...				
B/M 4		1 156	...				
CH	13 170	10 763	...				

¹ 95%-Vertrauensintervall; mit 95%iger Wahrscheinlichkeit weicht der wahre Wert um maximal sovieler Prozente nach unten oder nach oben ab

¹ Intervalle de confiance à 95%; avec une probabilité de 95% la différence entre la valeur indiquée et la valeur réelle ne dépasse pas l'erreur indiquée

1. Betriebsverhältnisse

1. Conditions d'exploitation

1.11 Bewirtschafter/innen nach Altersklassen, 2007

1.11 Exploitants selon les classes d'âges, 2007

Bewirtschafter/innen welche geantwortet haben - Exploitants, lesquelles ont répondu

Alter der Bewirtschafter/ -innen, Jahre	Total Bewirtschafter/ -innen	davon hauptberuflich - dont des exploitations principales									
		Total	Nach Zonen - selon zones	T/P 1	T/P 2	T/P 3	T/P 4	B/M 1	B/M 2	B/M 3	B/M 4
< 25	340	222	35	18	27	21	34	48	29	10	
25 - 29	1 358	1 060	143	85	147	158	151	215	116	45	
30 - 34	3 364	2 693	420	243	465	403	389	444	252	77	
35 - 39	6 455	5 200	891	471	852	801	749	817	442	177	
40 - 44	8 782	6 785	1 258	673	1 143	971	957	1 048	510	225	
45 - 49	9 541	7 306	1 504	764	1 126	1 061	994	1 094	543	220	
50 - 54	8 578	6 381	1 278	642	1 007	912	887	980	470	205	
55 - 59	7 973	5 709	1 180	603	880	863	773	841	410	159	
60 - 64	6 474	4 053	893	458	663	608	505	557	274	95	
64 <	2 792	749	211	116	128	107	73	78	27	9	
Total	55 657	40 158	7 813	4 073	6 438	5 905	5 512	6 122	3 073	1 222	

Bundesamt für Statistik (BFS),
Landw. Betriebsstrukturerhebung 2007

Office fédéral de la statistique (OFS),
Relevé des structures agricoles 2007

1.12 Voraussichtlicher Fortbestand der Familienbetriebe deren LeiterInnen das 50. Altersjahr überschritten haben

1.12 Pérennité prévue des entreprises familiales dont les exploitants ont plus de 50 ans

Hochgerechnete Werte aus einer Stichprobe, nach Einschätzung der BetriebsleiterInnen
Projection d'un échantillonnage, selon l'estimation des chefs d'exploitation

Zonen, Grössenklassen	2003				2005					
	Anzahl landw. Betriebe Total	davon LeiterInnen über 50-jährig avec des chefs d'exploitation de plus de 50 ans			Anzahl landw. Betriebe Total	davon LeiterInnen über 50-jährig avec des chefs d'exploitation de plus de 50 ans				
Zones, classes de grandeur	Nombre d'exploitations total	Nombre	in % en %	Weiterführung wahrscheinlich La continuation de l'exploitation est prévue	Nombre	en % en %	Weiterführung wahrscheinlich La continuation de l'exploitation est prévue	Nombre	in % en %	
				Anzahl Nombre			Anzahl Nombre			
T/P 1	12 766	5 405	42.3	5 422	44.3	12 481	5 513	44.2	4 991	41.4
T/P 2	6 887	3 011	43.7			6 361	2 742	43.1		
T/P 3	9 613	3 812	39.7			9 338	3 813	40.8		
T/P 4	9 256	3 762	40.6			8 985	3 756	41.8		
B/M 1	8 690	3 386	39.0	3 847	53.8	8 413	3 498	41.6	3 739	51.5
B/M 2	10 197	4 107	40.3			9 926	4 236	42.7		
B/M 3	6 033	2 406	39.9			5 798	2 396	41.3		
B/M 4	2 424	895	36.9	2 325	899	38.7	3 829	50.8		
0 - 1	2 979	1 676	56.3	1 555	24.8	2 806	1 535	54.7	1 778	30.6
1 - 3	4 139	2 402	58.0			3 816	2 211	57.9		
3 - 5	4 495	2 201	49.0			4 025	2 070	51.4		
5 - 10	11 725	5 409	46.1	2 169	40.1	11 108	5 338	48.1	2 102	39.4
10 - 15	12 487	5 188	41.5			2 732	52.7	11 806		
15 - 20	10 590	3 917	37.0	2 273	58.0	10 188	4 075	40.0	2 231	54.7
20 - 25	7 155	2 477	34.6			7 157	2 615	36.5		
25 - 30	4 613	1 457	31.6	2 735	69.5	4 649	1 536	33.0	2 570	61.9
30 - 40	4 505	1 316	29.2			4 680	1 445	30.9		
40 - 50	1 711	434	25.4	1 441	70.1	1 814	491	27.1	1 581	69.8
50 - 70	1 108	257	23.2			1 169	269	23.0		
70 - 100	277	39	14.1			318	47	14.8		
100 +	82	11	13.4	91	13	14.3				
Total	65 866	26 784	40.7	12 905	48.2	63 627	26 853	42.2	12 559	46.8

Bundesamt für Statistik (BFS),
Eidg. landwirtschaftliche Betriebszählungen

Office fédéral de la statistique (OFS),
Recensements fédéraux des entreprises agricoles

1. Betriebsverhältnisse

1. Conditions d'exploitation

1.13 Beschäftigte in Landwirtschaftsbetrieben

1.13 Employés dans des exploitations agricoles

Ab 1996: Inbegriffen Gartenbau, ohne Kleinbetriebe. Personen mit 75 bis 100% geleisteter Arbeitszeit zählen zu den Vollzeitbeschäftigten
 Dès 1996: Horticulture incluse, sans les petites exploitations. Personnes occupées à raison de 75 à 100% comme étant occupées à plein temps

Jahre, Grössen- klassen, Zonen	Vollzeit - à plein temps					Teilzeit - à temps partiel					Total
	Familieneigene - Membres de la famille			Familien- fremde	Total	Familieneigene - Membres de la famille			Familien- fremde	Total	
	Betriebs- leiter	Mitarbeit. Familien- mitglieder	Total	Personnel étranger à la famille		Betriebs- leiter	Mitarbeit. Familien- mitglieder	Total	Personnel étranger à la famille		
	Chefs d'exploit- ations	Membres de la famille collaborant				Chefs d'exploit- ations	Membres de la famille collaborant				
Männliche - sexe masculin											
1985	67 741	29 539	97 280	16 468	113 748	46 638	24 860	71 498	8 972	80 470	194 218
1990	61 398	21 290	82 688	14 661	97 349	41 155	23 886	65 041	4 340	69 381	166 730
1996	59 560	13 828	73 388	20 161	93 549	20 831	25 118	45 949	11 137	57 086	150 635
2000	49 339	8 749	58 088	18 897	76 985	25 385	18 212	43 597	8 579	52 176	129 161
2005	44 067	13 323	57 390	14 994	72 384	23 821	17 621	41 442	6 901	48 343	120 727
2008	39 974	9 823	49 797	13 183	62 980	18 176	19 659	37 835	6 481	44 316	107 296
Weibliche - sexe féminin											
1985	615	13 970	14 585	1 226	15 811	4 737	87 894	92 631	11 413	104 044	119 855
1990	1 406	14 146	15 552	723	16 275	4 337	69 523	73 860	3 421	77 281	93 556
1996	1 505	22 043	23 548	4 379	27 927	1 375	36 634	38 009	8 578	46 587	74 514
2000	524	14 281	14 805	4 205	19 010	1 822	47 665	49 487	6 135	55 622	74 632
2005	455	9 790	10 245	3 367	13 612	1 534	46 749	48 283	5 402	53 685	67 297
2008	973	8 908	9 881	2 689	12 570	1 771	41 952	43 723	4 941	48 664	61 234
Total											
1985	68 356	43 509	111 865	17 694	129 559	51 375	112 754	164 129	20 385	184 514	314 073
1990	62 804	35 436	98 240	15 384	113 624	45 492	93 409	138 901	7 761	146 662	260 286
1996	61 065	35 871	96 936	24 540	121 476	22 206	61 752	83 958	19 715	103 673	225 149
2000	49 863	23 030	72 893	23 102	95 995	27 207	65 877	93 084	14 714	107 798	203 793
2005	44 522	23 113	67 635	18 361	85 996	25 355	64 370	89 725	12 303	102 028	188 024
2008	40 947	18 731	59 678	15 872	75 550	19 947	61 611	81 558	11 422	92 980	168 530
Beschäftigte 2008 nach Grössenklasse - Employés 2008 par classe de grandeur											
< 3	1 806	533	2 339	1 294	3 633	4 746	3 694	8 440	897	9 337	12 970
3 - 10	4 597	1 596	6 193	2 288	8 481	9 088	12 842	21 930	2 221	24 151	32 632
10 - 20	15 514	5 690	21 204	2 997	24 201	4 866	22 593	27 459	3 357	30 816	55 017
20 - 30	10 674	5 113	15 787	3 479	19 266	955	13 273	14 228	2 385	16 613	35 879
30 - 50	6 593	4 167	10 760	3 483	14 243	259	7 407	7 666	1 832	9 498	23 741
50 <	1 763	1 632	3 395	2 331	5 726	33	1 802	1 835	730	2 565	8 291
Beschäftigte 2008 nach Zone - Employés 2008 par zone											
T/P 1-3	19 041	9 355	28 396	12 441	40 837	7 968	25 420	33 388	8 109	41 497	82 334
T/P 4	5 923	2 853	8 776	1 457	10 233	2 733	9 188	11 921	1 180	13 101	23 334
B/M 1	5 470	2 485	7 955	820	8 775	2 583	8 486	11 069	698	11 767	20 542
B/M 2	6 213	2 568	8 781	832	9 613	3 284	9 835	13 119	788	13 907	23 520
B/M 3	3 100	1 105	4 205	226	4 431	2 385	6 246	8 631	430	9 061	13 492
B/M 4	1 200	365	1 565	96	1 661	994	2 436	3 430	217	3 647	5 308

Bundesamt für Statistik (BFS),
 Landwirtschaftliche Betriebszählungen und
 landwirtschaftliche Betriebsstrukturhebungen

Office fédéral de la statistique (OFS),
 Recensement des exploitations agricoles et
 relevé des structures agricoles

1. Betriebsverhältnisse

1. Conditions d'exploitation

1.14 Landwirtschaftsbetriebe mit Vollzeit Beschäftigten und Zahl der Beschäftigten

1.14 Exploitations agricoles avec personnel à plein temps et effectif des employés

Inbegriffen Gartenbau, ohne Kleinbetriebe. Personen mit 75 bis 100% geleisteter Arbeitszeit zählen zu den Vollzeitbeschäftigten
Horticulture incluse, sans les petites exploitations. Personnes occupées à raison de 75 à 100% comme étant occupées à plein temps

Kantone, Grössen- klassen, Zonen Cantons, classes de grandeur, zones	Betriebe - Exploitations		Beschäftigte - Employés							
	Mit Vollzeit beschäftigten Personen	Mit Vollzeit beschäftigten familienfremden Personen	Vollzeit - à plein temps				Teilzeit - à temps partiel			
			Männer	Frauen	Total	Davon familien- eigene	Männer	Frauen	Total	Davon familien- eigene
	Avec personnel à plein temps	Avec personnel à plein temps, étranger à la famille	Hommes	Femmes		Dont membres de la famille	Hommes	Femmes		Dont membres de la famille
Landwirtschaftsbetriebe und Beschäftigte nach Jahr - Exploitations agricoles et employés par année										
1996	61 533	11 064	93 549	27 927	121 476	96 936	57 086	46 587	103 673	83 958
2000	48 639	9 811	76 985	19 010	95 995	72 893	52 176	55 622	107 798	93 084
2005	44 283	8 523	72 384	13 612	85 996	67 635	48 343	53 685	102 028	89 725
2008	42 393	8 580	62 980	12 570	75 550	59 678	44 316	48 664	92 980	81 558
Landwirtschaftsbetriebe und Beschäftigte 2008 nach Kanton - Exploitations agricoles et employés 2008 par canton										
ZH	2 702	680	4 374	1 046	5 420	3 819	3 095	3 426	6 521	5 552
BE	8 919	1 178	12 288	2 441	14 729	12 872	9 447	11 445	20 892	19 074
LU	3 921	729	5 434	997	6 431	5 443	3 828	4 498	8 326	7 620
UR	336	11	382	54	436	424	635	585	1 220	1 197
SZ	1 245	90	1 533	230	1 763	1 604	1 341	1 446	2 787	2 664
OW	500	17	567	80	647	629	545	564	1 109	1 060
NW	359	26	443	69	512	483	405	456	861	830
GL	319	17	381	117	498	475	275	307	582	554
ZG	483	109	709	149	858	690	406	483	889	779
FR	2 652	709	4 493	740	5 233	4 086	1 870	2 074	3 944	3 481
SO	1 076	234	1 543	351	1 894	1 557	1 270	1 204	2 474	2 127
BS/BL	744	192	1 165	236	1 401	1 084	863	980	1 843	1 430
SH	416	100	622	161	783	602	481	570	1 051	906
AR	587	65	697	150	847	769	421	499	920	859
AI	409	36	468	94	562	523	271	314	585	572
SG	3 510	623	4 744	962	5 706	4 779	2 822	3 566	6 388	5 835
GR	1 943	193	2 389	467	2 856	2 570	1 942	2 317	4 259	3 835
AG	2 324	548	3 720	814	4 534	3 371	3 113	3 169	6 282	5 444
TG	2 285	755	3 778	821	4 599	3 045	1 864	2 256	4 120	3 539
TI	593	150	1 016	169	1 185	805	946	745	1 691	1 495
VD	3 399	996	6 121	990	7 111	4 964	3 085	3 282	6 367	4 468
VS	1 615	444	2 398	733	3 131	2 098	3 970	3 051	7 021	5 894
NE	789	214	1 234	237	1 471	1 130	399	500	899	808
GE	332	206	1 018	186	1 204	446	322	239	561	339
JU	935	258	1 463	276	1 739	1 410	700	688	1 388	1 196
Landwirtschaftsbetriebe und Beschäftigte 2008 nach Grössenklasse - Exploitations agricoles et employés 2008 par classe de grandeur										
< 3	1 907	573	3 044	589	3 633	2 339	5 356	3 981	9 337	8 440
3 - 10	4 949	920	6 829	1 652	8 481	6 193	13 447	10 704	24 151	21 930
10 - 20	16 101	1 668	20 224	3 977	24 201	21 204	13 675	17 141	30 816	27 459
20 - 30	10 941	2 310	16 085	3 181	19 266	15 787	6 835	9 778	16 613	14 228
30 - 50	6 708	2 214	11 909	2 334	14 243	10 760	3 918	5 580	9 498	7 666
50 <	1 787	895	4 889	837	5 726	3 395	1 085	1 480	2 565	1 835
Landwirtschaftsbetriebe und Beschäftigte 2008 nach Zone - Exploitations agricoles et employés 2008 par zone										
T/P 1 - 3	19 750	5 929	33 940	6 897	40 837	28 396	19 424	22 073	41 497	33 388
T/P 4	6 126	1 072	8 562	1 671	10 233	8 776	6 235	6 866	13 101	11 921
B/M 1	5 672	686	7 327	1 448	8 775	7 955	5 657	6 110	11 767	11 069
B/M 2	6 415	633	7 968	1 645	9 613	8 781	6 652	7 255	13 907	13 119
B/M 3	3 202	185	3 758	673	4 431	4 205	4 509	4 552	9 061	8 631
B/M 4	1 228	75	1 425	236	1 661	1 565	1 839	1 808	3 647	3 430

1. Betriebsverhältnisse

1. Conditions d'exploitation

1.15 Landwirtschaftsbetriebe nach der Zahl der Standardarbeitskräfte (SAK)

1.15 Exploitations agricoles selon le nombre d'unité de main d'oeuvre standard (UMOS)

Klassen, SAK je Betrieb - Classes, nombre d'UMOS par exploitation										
	<0,75	0,75 - <1,25	1,25 - <1,75	1,75 - <2,25	2,25 - <3	3 - <4	4 - <5	>5	Total	Alle Betriebe ¹
Landwirtschaftsbetriebe nach Jahr - Exploitations agricoles par année										
2005	12 840	12 229	12 021	8 378	6 215	2 889	940	818	56 330	63 627
2006	12 607	11 835	11 677	8 274	6 332	3 038	1 029	879	55 671	62 800
2007	12 263	11 589	11 193	8 111	6 420	3 096	1 093	940	54 705	61 764
Landwirtschaftsbetriebe 2007 nach Kanton - Exploitations agricoles 2008 par canton										
ZH	960	704	640	493	407	181	58	54	3 497	4 155
BE	2 980	3 418	2 816	1 536	883	289	79	43	12 044	12 625
LU	933	1 080	1 124	801	598	262	68	35	4 901	5 264
UR	214	232	144	31	11	1	-	-	633	692
SZ	334	467	411	208	133	43	5	2	1 603	1 771
OW	135	188	206	104	34	4	1	-	672	752
NW	85	148	146	60	33	11	-	-	483	522
GL	62	88	113	82	45	7	1	-	398	444
ZG	75	102	133	98	79	28	17	12	544	616
FR	439	476	539	522	546	319	131	90	3 062	3 376
SO	300	232	289	197	195	108	32	17	1 370	1 640
BS/BL	165	139	148	151	179	90	31	19	922	1 038
SH	129	96	84	73	106	44	18	9	559	654
AR	142	131	198	133	87	27	4	2	724	833
AI	119	134	149	73	37	17	2	-	531	567
SG	672	793	986	821	578	226	61	39	4 176	4 760
GR	481	411	518	544	424	126	38	13	2 555	2 809
AG	763	571	545	455	337	203	66	50	2 990	3 872
TG	479	400	476	420	410	239	80	63	2 567	3 047
TI	335	199	120	75	79	42	16	16	882	1 117
VD	622	640	681	638	587	348	156	165	3 837	4 372
VS	1 626	694	384	241	200	147	66	162	3 520	4 305
NE	75	108	138	160	176	119	48	62	886	976
GE	39	42	54	31	40	35	27	33	301	435
JU	99	96	151	164	216	180	88	54	1 048	1 122

¹ Alle Betriebe gemäss Betriebstrukturerhebung des Bundesamtes für Statistik

¹ Toutes les exploitations selon le relevé des structures agricoles de l'Office fédéral de la statistique

1. Betriebsverhältnisse

1. Conditions d'exploitation

1.16 Arbeitszeit der Erwerbstätigen ¹ im land- und forstwirtschaftlichen Sektor, 2000

1.16 Temps de travail des personnes actives occupées ¹ dans le secteur agricole et forestier, 2000

Am Wohnort gezählt - Recensées au lieu d'habitation

Sozio- professionelle Kategorie	Erwerbs- tätige im ganzen	Vollzeit- erwerbs- tätige	Teilzeit- erwerbs- tätige	Lehr- linge	Erwerbs- tätige o. weitere Angaben	Arbeitszeit: Stunden (h) pro Woche									
						Temps de travail: heures (h) par semaine									
Catégorie socioprofes- sionnelle	En- semble des salariés	Salariés à plein temps	Salariés à temps part.	App- rentis	Salariés sans indica- tions suppl.	Unter 6 h	6 - 19 h	20 - 27 h	28 - 35 h	36 - 40 h	40.1 - 43 h	43.1 - 45 h	Mehr als 45.1 h	Ohne Angaben	
						Moins de 6 h							Plus de 45.1 h	Sans in- dications	
Selbständige															
Landwirte	52 670	47 190	5 232	-	248	268	866	885	989	1 377	3 668	1 723	37 094	5 800	
Agriculteurs indépendants															
Gelernte															
Arbeiter	22 821	16 512	5 201	959	149	366	1 461	1 176	1 084	1 628	5 662	3 865	5 915	1 664	
Travailleurs qualifiés															
Ungelernte															
Arbeiter	15 529	9 255	2 376	3 766	132	138	511	616	780	1 347	3 593	2 404	4 465	1 675	
Travailleurs non-qualifiés															
Total	91 020	72 957	12 809	4 725	529	772	2 838	2 677	2 853	4 352	12 923	7 992	47 474	9 139	

¹ Im Gegensatz zur Beschäftigungsstatistik (Tab. 1.13, 1.14), welche von der Nachfrageseite des Arbeitsmarktes ausgeht (Unternehmen), knüpft die Erwerbstätigenstatistik bei der Angebotsseite (Haushalte) an. Der Erwerbstätigenstatistik liegt ein Personenkonzept, der Beschäftigungsstatistik ein Stellenkonzept zugrunde. Der Hauptunterschied zwischen den zwei Statistiken liegt in der Doppelbeschäftigung (Personen mit mehreren Arbeitgebern sind in der Beschäftigungsstatistik mehrmals, in der Erwerbstätigenstatistik nur einmal erfasst).
Beschäftigte - Doppelbeschäftigte = Erwerbstätige

¹ Contrairement aux statistiques de l'emploi qui se concentrent uniquement sur la demande du marché du travail (les entreprises), les statistiques de la population active occupée se rapportent à l'offre (les ménages). L'unité de mesure à la base des statistiques sur la population active occupée est l'individu, alors que les statistiques de l'emploi se réfèrent aux places de travail, aux cas de l'emploi. Ces deux statistiques se distinguent donc principalement par leur manière de traiter les cumuls d'emploi (les personnes actives ayant plusieurs employeurs apparaîtront plusieurs fois dans les statistiques de l'emploi, mais une fois uniquement dans les statistiques de la population active).
Emplois - cumuls d'emploi = population active occupée

Eidg. Volkszählung 2000

Recensement fédéral de la population 2000

1.17 Erwerbstätige im land- und forstwirtschaftlichen Sektor nach Altersklassen, 2000

1.17 Personnes actives occupées dans le secteur agricole et forestier selon les classes d'âge, 2000

Am Arbeitsort gezählt - Recensées au lieu de travail

Alters- klassen in Jahren	Landwirtschaft		Gartenbau		Forstwirtschaft		Fischerei		Wirtschaftssektor 1	
	Agriculture		Horticulture		Sylviculture		Pêche		Secteur primaire	
Classes d'âge en années	Männer	Frauen	Männer	Frauen	Männer	Frauen	Männer	Frauen	Männer	Frauen
	Hommes	Femmes	Hommes	Femmes	Hommes	Femmes	Hommes	Femmes	Hommes	Femmes
15 - 19	2 118	707	1 602	836	773	104	3	-	4 496	1 647
20 - 24	3 375	888	1 691	856	679	130	11	3	5 756	1 877
25 - 29	4 880	1 622	1 645	746	727	216	16	8	7 268	2 592
30 - 34	7 198	3 170	2 014	780	933	350	23	8	10 168	4 308
35 - 39	8 833	4 258	2 224	896	1 090	437	36	19	12 183	5 610
40 - 44	8 538	4 020	1 715	761	1 130	462	35	17	11 418	5 260
45 - 49	7 904	3 502	1 300	626	919	431	39	14	10 162	4 573
50 - 54	8 197	3 499	1 104	593	941	398	37	13	10 279	4 503
55 - 59	7 286	2 893	831	452	727	307	37	17	8 881	3 669
60 - 64	5 999	1 304	549	187	367	90	27	10	6 942	1 591
65 - 69	1 749	300	100	39	44	16	11	5	1 904	360
70 - 74	802	127	30	10	22	4	4	-	858	141
74 <	411	55	8	2	5	1	-	-	424	58
Total	67 290	26 345	14 813	6 784	8 357	2 946	279	114	90 739	36 189

Eidg. Volkszählung 2000

Recensement fédéral de la population 2000

1. Betriebsverhältnisse

1. Conditions d'exploitation

1.18 Erwerbstätige in der Landwirtschaft und den übrigen Wirtschaftsklassen

1.18 Personnes actives occupées dans l'agriculture et les autres classes économiques

In 1000. Am Wohnort gezählt. Ab 1960 inbegriffen Teilzeit Erwerbstätige
En 1000. Recensées au lieu d'habitation. Dès 1960, y compris personnes occupées à titre temporaire

Jahre Années	Sektor 1 - Secteur 1				Sektor 2 - Secteur 2				
	Landwirtschaft Agriculture	Gartenbau Horticulture	Forstwirtschaft Sylviculture	Fischerei Pêche	Bergbau Mines et carrières	Nahrungsmittel- und Getränke- industrie Alimentation et boissons	Übrige Industrie, Handwerk Autre industrie, métiers	Baugewerbe ohne Bau- installateure Construction sans les instal- lateurs	Energie- und Wasser- versorgung Approvisionnement en éner- gie et en eau
1941	380	19	15	1	7	83	606	140	15
1950	327	20	8	1	6	90	704	155	19
1960	253	19	7	1	6	101	875	211	22
1960	325	20	8	1	7	104	898	212	22
1970	203	20	7	1	7	106	997	242	24
1980	163	21	6	1	5	102	845	222	24
1990	124	18	4	0	0	59	693	315	24
2000	94	22	11	0	0	50	619	158	22

Jahre Années	Sektor 3 - Secteur 3					Unbestimmbare Wirtschaftsklasse Classe éco- nomique non définie	Arbeitslose Chômeurs	Total
	Verkehr Transports	Gastgewerbe Hôtellerie	Handel Commerce	Banken, Versicherungen Banques, Assurances	Andere Dienstleistungen Autres services			
1941	77	87	157	32	345	-	28	1 992
1950	98	94	199	40	386	-	9	2 156
1960	135	114	255	55	454	-	4	2 512
1960	138	121	268	56	491	-	4	2 675
1970	170	134	388	95	596	1	5	2 996
1980	183	147	405	135	781	28	24	3 092
1990	221	157	527	202	1 107	130	75	3 656
2000	131	177	476	206	1 284	539	158	3 789

Eidg. Volkszählungen

Recensements fédéraux de la population

1.19 Erwerbstätige im 1. Wirtschaftssektor, Jahres- bzw. Quartalsdurchschnitte

1.19 Personnes actives occupées dans le secteur primaire, moyennes annuelles resp. trimestrielles

In 1000. Jede Person wird maximal einmal gezählt, gemäss ihrer Haupteinwerbstätigkeit. Als Erwerbstätige gelten alle Personen die mindestens 1 Std. pro Woche arbeiten.

En 1000. Chaque personne est enregistrée qu'une seule fois selon son activité principale. Comme personnes actives occupées sont considérées toutes les personnes exerçant une activité professionnelle d'au moins une heure par semaine.

Jahresdurchschnittswerte Moyennes annuels				Quartalsdurchschnittswerte Moyennes trimestriels			
Jahre Années	Total	Männer Hommes	Frauen Femmes	Quartale Trimestres	Total	Männer Hommes	Frauen Femmes
2000	184	119	65	1. Quartal 2007	166	114	52
2001	175	115	59	2. Quartal 2007	174	120	55
2002	173	113	60	3. Quartal 2007	176	121	55
2003	169	111	58	4. Quartal 2007	173	119	54
2004	159	106	52				
2005	160	108	52	1. Quartal 2008	174	120	54
2006	162	111	52	2. Quartal 2008	182	125	57
2007	172	118	54	3. Quartal 2008 *	181	124	56
2008 *	178	123	55	4. Quartal 2008 *	176	121	55

Erwerbstätigenstatistik des Bundesamtes für Statistik (BFS)

Statistique de la population active occupée de l'Office fédéral de la statistique (OFS)

1. Betriebsverhältnisse
1. Conditions d'exploitation

1.20 Stallsysteme und Hofeinrichtungen
1.20 Systèmes de stabulation et installations d'exploitation

Kategorien	1990	1996	2003		Catégories
			Anzahl Nombres	Fehler, % ¹ Erreur, % ¹	
Anbindeställe, Plätze					Étables en stabulation entravée, places
- für Kühe	605 883	2	- pour vaches
- für Grossviehmast	81 206	6	- pour l'engraissement de gros bétail
- für Aufzucht	348 678	3	- pour l'élevage
- für Kälbermast	82 527	6	- pour l'engraissement de veaux
Laufställe, Plätze					Etables à stabulation libre, places
- für Kühe	270 223	5	- pour vaches
- für Grossviehmast	160 925	7	- pour l'engraissement de gros bétail
- für Aufzucht	284 881	4	- pour l'élevage
- für Kälbermast	181 343	5	- pour l'engraissement de veaux
Schweine					Porcs
Einzelhaltung, Plätze					Stabulation individuelle, places
- für Abferkelbuchten	56 138	16	- pour des boxes de mise bas
- für Galtsauen	26 365	16	- pour des truies à goutte
Gruppenhaltung, Plätze					Détention en groupe, places
- für Abferkelbuchten	8 917	30	- pour des boxes de mise bas
- für Galtsauen	93 442	9	- pour des truies à goutte
- für Mast	1 011 064	6	- pour l'engraissement
- für abgesetzte Ferkel	421 395	8	- pour des porcelets sevrés
Dosiergeräte	3 838	5 636	6 546	7	Doseurs-démêleurs
Futtermischwagen	420	1 135	2 769	10	Chars mélangeurs
Entnahmefräsen	1 965	3 697	5 070	8	Déliseuses
Greiferscheunen, Greiferanlagen	4 776	8 836	13 419	5	Ponts roulants (griffes pour four. paille)
Heubelüftungsanlagen	43 561	44 833	Installations de séchage du foin
Eimermelkanlagen	53 790	43 741	27 780	3	Inst. de traite mécanique par pot
Rohrmelkanlagen	5 794	10 123	12 769	5	Inst. de traite mécanique par conduites
Melkstände für Laufställe	1 157	2 434	5 710	8	Salles de traite pour stab. libre
Fixe Kühltanks	3 950	8 388	Citernes réfrigérantes
Schwemm- und Treibentmistungen	13 323	15 092	Installation pour lisier flottant
Sonnenkollektoranlagen, Anzahl	1 534	2 140	Panneaux solaires, nombre
Sonnenkollektoren in m ²	131 286	21	Panneaux solaires en m ²
Biogasanlagen, Anzahl	...	102	Installations de biogaz, nombre
Biogasanlagen, Fermenterinhalt in m ³	17 422	56	Install. de biogaz, contenue ferment. en m ³
Informatik					Equipement informatique
- Computer (PC/Mac)	36 332	2	- Ordinateur personnel
- Internet-Anschluss	28 527	2	- Raccordement Internet

¹ 95%-Vertrauensintervall; mit 95%iger Wahrscheinlichkeit weicht der wahre Wert um maximal sovieler Prozente nach unten oder nach oben ab

¹ Intervalle de confiance à 95%; avec une probabilité de 95% la différence entre la valeur indiquée et la valeur réelle ne dépasse pas l'erreur indiquée

1. Betriebsverhältnisse

1. Conditions d'exploitation

1.21 Erfasste Motoren, Geräte und Maschinen

1.21 Moteurs, instruments et machines

Kategorien	1990	1996 ¹	2003		Catégories
			Anzahl Nombres	Fehler, % ² Erreur, % ²	
Vierrad- und Raupentraktoren	112 737	112 008	107 828	1	Tracteurs à 4 roues et à chenilles
davon mit Allradantrieb	61 405	2	dont à traction intégrale
Jeeps, Landrover, Unimog	8 925	Jeeps, Landrover, Unimog
Einachstraktoren, Motormäher	94 801	82 759	68 999	2	Tracteurs monoaxes, motofaucheuses
Transporter ³	6 971	6 698	3 402	11	Transporteurs ³
Selbstfahrladewagen ⁴	17 833	17 489	17 156	7	Autochargeuses automotrices ⁴
Gezogene Ladewagen	49 417	41 238	36 287	2	Rémorques autochargeuses
Einachsanhänger ⁵	60 840	...	51 888	2	Chars à 2 roues ⁵
Zweiachsanhänger	80 058	...	57 375	2	Chars à 4 roues
Seilwinden für Feld- und Waldarbeiten	13 236	...	12 856	5	Treuil pour travaux agricoles et forestiers
Motorsägen	89 614	2	Tronçonneuses à chaîne
Gezogene Heuerntemaschinen	93 687	Faneuses à accoupler
Selbstfahrende Heuerntemaschinen	8 837	Faneuses automotrices
Pflanzenschutzspritzen ⁶	26 182	25 239	Pulvéris. p. protection d. plantes ⁶
Selbstfahrende Mährescher ⁷	4 003	3 930	3 538	11	Moissonneuses-batteuses automotr. ⁷
Maispflückvorsätze für Mährescher	333	342	418	24	Becs à maïs pour mois.-batt.
Einscharige Anbaupflüge ⁸	17 426	27 230	Charrues pour tracteur monosocs ⁸
Mehrscharige Anbaupflüge ⁹	25 406	8 133	16 579	3	Charrues pour tracteur polysocs ⁹
Bodenfräsen mit eigenem Motor	13 542	Motoculteurs ayant leur propre mot.
Bodenbearbeitungsgeräte					Machines pour le travail du sol
- ohne Zapfwellenantrieb	...	26 440	- sans prise de force
- mit Zapfwellenantrieb	...	28 038	- avec prise de force
Hackstriegel	3 132	2 981	Sarcluses avec étrilles
Hackgeräte für Kartoffeln, Rüben, Mais	10 362	9 510	Sarcluses
Einzelkornsämaschinen	3 573	4 144	4 149	8	Semoirs de précision
Sämaschinen andere	18 014	18 352	17 047	6	Semoirs, autres
Kartoffellegemaschinen, Handeinlage	6 400	Planteuses de p.d.t., manuelles
Kartoffellegeautomaten	1 303	Planteuses de p.d.t., automatiques
Mineraldüngerstreuer	37 787	35 273	Distributeurs d'engrais minéraux
Mistladekrane	14 125	16 992	Grues à fumier
Frontlader	6 976	8 649	11 166	4	Chargeurs frontaux
Hoflader, Kompaktlader	5 798	7	Chargeurs automoteurs ou compacts
Teleskoplader	1 289	15	Chargeurs télescopiques
Gezogene Miststreuer	29 598	26 827	Epanduses de fumier, tractées
Saug- und Druckfässer	34 233	34 909	31 767	2	Citernes à pression pour purinage
Verschlauchungsanlagen	18 992	14 898	12 625	5	Inst. d'épand. de lisier p. tuyaux
Schleppschlauchverteiler	2 323	11	Épandeurs à tuyaux souples
Bewässerungsanlage fest	4 734	28	Système d'irrigation fixe
Bewässerungsanlage mobil	4 645	13	Système d'irrigation mobile
Zweiachsmäher	6 955	10 846	12 180	5	Motofaucheuses à 2 essieux
Kreiselmäher					Faucheuses rotatives
- ohne Aufbereitung	26 324	20 749	21 987	3	- sans conditionnement
- mit Aufbereitung	11 016	16 186	15 499	3	- avec conditionnement
Sammelpressen					Ramasseuses-presses
- für Kleinballen	10 530	11 014	7 942	6	- pour petites bottes
- für Grossballen und Quader	754	1 850	2 885	11	- pour grosses bottes et cubes
Siloballenwickler	3 391	9	Enrubanneuses (pour balles rond.et cub.)
Kartoffelvorratsroder	2 330	Arracheuses-aligieuses de p.d.t.
Siebkorbsammelroder	3 300	Arracheuses-ramasseuses de p.d.t.
Kartoffelvollernter	3 619	4 425	3 634	11	Récolteuses intégrales de p.d.t.
Rübenvollernter	1 344	1 404	1 103	21	Récolt. intégrales de betteraves
Feldhäcksler	2 756	1 958	Hacheuses-chargeuses
Anbaumaishäcksler	9 420	11 366	Récolt. de maïs fourrage portées
Abladefördergebälse	55 112	47 414	34 391	3	Aéro-engrangeurs
Elevat., Förderbänder, -schnecken	13 144	Élévat., transp. à ruban, à vis sans fin

¹ Betriebsstrukturerhebung; infolge höherer Erfassungsschwellen sind rund 17 000 Kleinbetriebe mit einem Anteil von gesamthaft weniger als 1 % am Standarddeckungsbeitrag der Landwirtschaft nicht erfasst

² 95%-Vertrauensintervall; mit 95%iger Wahrscheinlichkeit weicht der wahre Wert um maximal sovieler Prozente nach unten oder nach oben ab

³ Ohne Selbstladevorrichtung

⁴ Sowie Transporter mit Selbstladevorrichtung

⁵ Für Vierradtraktoren

⁶ Selbstfahrend oder gezogen

⁷ Inkl. Maispflückdrescher

⁸ 1996 ein- oder zweischarig

⁹ 1996 und 2003 drei- oder mehrscharig

¹ Relevé des structures agricoles; suite à des seuils plus élevés, 17 000 petites exploitations avec une part de moins de 1 % de la marge brute standard n'ont pas été recensées

² Intervalle de confiance à 95%; avec une probabilité de 95% la différence entre la valeur indiquée et la valeur réelle ne dépasse pas l'erreur indiquée

³ Sans dispositif autochargeur

⁴ Y inclus les transporteurs avec dispositif autochargeur

⁵ Pour des tracteurs à traction intégrale

⁶ Automoteur ou traîné

⁷ Y inclus les ramasseuses-égrenieuses

⁸ 1996 monosoc ou bisoc

⁹ 1996 et 2003 au moins trisoc

1. Betriebsverhältnisse 1. Conditions d'exploitation

1.22 Bestand und neu in Verkehr gesetzte Landwirtschaftsfahrzeuge 1.22 Effectif des véhicules agricoles et véhicules agricoles nouvellement mis en circulation

Kantone Cantons	Bestand am 30. September Effectif au 30 septembre					Neu in Verkehr gesetzt Nouvellement mis en circulation					
	Traktoren Tracteurs	Landw. Arbeitskarren Chariot de travail agr.	Landw. Motorkarren Chariot à moteur agr.	Ldw. Motor- einachser Monoaxe agricole	Ldw. Kombi- nationsfahrz. Véhicule agr. combiné	Landw. Fahrzeuge, total Véhicules agricoles, total				Traktoren Tracteurs	Landw. Fahrzeuge, total Véhicules agricoles, total
Landwirtschaftsfahrzeuge nach Jahr - Véhicules agricoles par année											
	Total	mit Allrad- antrieb avec traction 4 roues	mit Diesel- motor avec moteur Diesel	> 2500 kg Gesamtgew. > 2500 kg							
1995	121 790	3 571	39 595	8 791	279	174 026	100 980	156 308	70 794	2 692	3 965
1996	121 799	3 811	39 533	8 846	258	174 247	102 981	156 644	72 487	2 552	3 719
1997	122 434	3 903	40 258	8 851	243	175 689	106 100	158 128	74 864	2 383	3 469
1998	122 781	4 052	40 632	9 016	231	176 712	108 664	159 095	77 286	2 515	3 649
1999	123 146	4 168	40 812	8 819	203	177 148	110 800	159 814	79 870	2 650	3 502
2000	124 139	4 296	40 774	8 576	178	177 963	113 360	160 899	83 567	3 148	3 943
2001	125 308	4 489	40 853	8 507	164	179 321	116 276	162 426	87 684	3 044	3 710
2002	126 284	4 684	40 581	8 371	143	180 063	118 460	163 400	92 078	2 785	3 457
2003	126 995	4 854	40 066	8 245	135	180 295	120 098	163 790	95 461	2 644	3 269
2004	127 775	5 215	39 827	7 950	132	180 899	122 014	164 751	99 462	2 658	3 335
2005	128 385	5 455	39 402	8 735	116	182 093	124 519	165 053	102 785	2 796	3 371
2006	129 897	5 459	39 228	10 808	58	185 450	125 993	164 041	111 236	2 479	3 074
2007	129 694	5 731	37 974	10 611	52	184 062	126 091	162 488	112 897	2 037	2 452
2008	132 336	6 107	38 563	11 166	46	188 218	131 180	158 169	118 178	2 629	3 227
Landwirtschaftsfahrzeuge 2008 nach Kanton - Véhicules agricoles 2008 par canton											
ZH	12 935	612	1 323	753	4	15 627	8 984	13 073	10 641	189	233
BE ¹	25 734	1 254	10 227	2 880	3	40 098	29 617	32 373	20 687	420	535
LU	10 682	343	2 059	277	3	13 364	9 188	11 982	9 358	190	235
UR	303	4	840	59	-	1 206	1 115	991	738	12	14
SZ	2 722	28	2 069	187	1	5 007	4 238	4 127	3 113	76	89
OW	903	26	965	60	-	1 954	1 685	1 771	1 348	28	33
NW	559	14	703	13	-	1 289	1 085	1 165	843	22	27
GL	510	8	738	137	3	1 396	1 213	1 153	838	17	20
ZG	1 368	61	318	109	-	1 856	1 427	1 619	1 100	45	55
FR	8 643	422	521	96	1	9 683	6 440	9 147	8 445	197	228
SO	4 177	256	479	289	2	5 203	3 491	4 181	3 175	63	82
BS/BL	3 059	123	401	298	2	3 883	2 590	3 246	2 124	69	84
SH	2 344	177	164	74	-	2 759	1 561	2 416	1 953	88	110
AR	1 220	19	839	268	-	2 346	2 190	1 830	1 488	39	49
AI	602	12	403	108	-	1 125	1 032	991	650	27	31
SG	9 214	143	3 777	928	5	14 067	9 716	12 110	9 498	197	242
GR	3 335	134	4 861	1 365	7	9 702	8 845	6 961	6 108	106	129
AG	10 729	493	917	930	2	13 071	7 638	10 867	6 958	183	224
TG	9 128	368	439	243	-	10 178	4 455	9 020	7 764	142	172
TI	2 085	26	1 364	228	8	3 711	2 539	2 942	1 991	35	38
VD	11 571	935	1 043	156	2	13 707	9 412	12 740	9 395	232	282
VS	3 345	87	3 697	1 580	2	8 711	7 093	5 732	3 934	101	125
NE	2 777	137	201	43	-	3 158	2 310	2 982	2 115	52	65
GE	1 258	183	53	26	-	1 520	796	1 358	1 196	46	54
JU	3 133	242	162	59	1	3 597	2 520	3 392	2 718	53	71

¹ Enthalten sind auch die Fahrzeuge der Bundesverwaltung

¹ Y compris les véhicules de la Confédération

1. Betriebsverhältnisse

1. Conditions d'exploitation

1.23 Gesamtkosten der vom Bund genehmigten Strukturverbesserungsprojekte

1.23 Coûts totaux des projets d'améliorations des structures approuvés par la Confédération

In 1000 CHF - En 1000 CHF

Kantone - Cantons	2004	2005	2006	2007	2008
ZH	9 459	11 055	9 820	8 076	6 728
BE	54 260	66 306	87 938	54 899	67 190
LU	23 559	25 699	28 149	29 280	28 050
UR	4 797	3 696	4 489	3 393	4 290
SZ	11 099	17 038	13 736	15 223	13 966
OW	5 527	4 429	10 639	5 604	6 259
NW	4 676	2 396	8 914	8 725	6 057
GL	3 327	1 461	3 122	3 550	4 241
ZG	4 438	5 118	4 481	2 183	446
FR	33 023	37 392	37 829	55 479	44 833
SO	13 576	6 806	11 304	9 915	14 161
BL	6 909	5 825	5 983	5 751	6 909
SH	1 368	1 418	1 797	4 190	5 249
AR	8 696	7 154	4 977	5 271	14 671
AI	5 158	3 859	5 125	8 089	5 728
SG	27 197	25 224	25 264	29 578	26 651
GR	50 985	48 213	64 902	63 249	78 271
AG	8 235	6 811	9 351	8 844	13 176
TG	1 260	830	4 807	1 830	3 345
TI	13 002	14 264	2 568	6 593	5 343
VD	35 944	34 629	32 038	22 671	30 596
VS	21 572	13 072	13 778	20 061	18 830
NE	7 528	14 932	13 802	9 173	15 784
GE	550	1 663	954	696	1 033
JU	16 934	13 429	14 878	22 796	18 109
Diverse CH	158	138	13	43	13
CH	373 237	372 856	420 655	405 162	439 928

Bundesamt für Landwirtschaft (BLW)

Office fédéral de l'agriculture (OFAG)

1.24 Ausbezahlte Bundesbeiträge an Strukturverbesserungen, nach Kantonen

1.24 Subsidies fédéraux versés pour l'amélioration des structures, selon les cantons

In 1000 CHF - En 1000 CHF

Kantone Cantons	2007			2008		
	Beiträge Total Subsidies total	davon - dont		Beiträge Total Subsidies total	davon - dont	
		Tiefbau Améliorat. foncières	Hochbau Bâtiments ruraux		Tiefbau Améliorat. foncières	Hochbau Bâtiments ruraux
BE	15 449	10 567	4 882	16 514	12 339	4 174
LU	5 862	4 859	1 004	6 105	4 613	1 492
FR	8 850	5 867	2 983	8 138	5 133	3 004
SG	6 077	4 300	1 777	5 346	3 806	1 540
GR	18 662	14 819	3 843	16 419	13 173	3 245
VD	6 716	5 478	1 237	6 124	4 968	1 156
VS	4 619	3 666	954	4 063	3 487	576
Übrige	26 131	16 621	9 510	25 812	16 918	8 897
CH	92 366	66 176	26 190	88 521	64 437	24 084
davon in % - dont en %						
T/P 1-3	12.1			14.2		
T/P 4 + B/M 1	22.5			25.8		
B/M 2-4	65.4			60.0		

Bundesamt für Landwirtschaft (BLW)

Office fédéral de l'agriculture (OFAG)

1. Betriebsverhältnisse

1. Conditions d'exploitation

1.25 Genehmigte Strukturverbesserungsprojekte (mit Bundessubventionen) nach Arten

1.25 Projets d'améliorations des structures approuvés (avec subventions fédérales) selon les genres

In 1000 CHF - En 1000 CHF

Art der Verbesserungen	Gesamtkosten - Coûts totaux		Bundesbeitrag ¹ - Subside fédérale ¹		Genre d'amélioration
	2007	2008	2007	2008	
Gesamtmeliorationen, Entwässerungen, Bewässerungen, Wegebauten	120 565	159 348	39 420	50 933	Améliorations intégrales assainissements, irrigations, construction de chemins
Wasserversorgungen	61 603	32 926	10 355	7 321	Adductions d'eau
Stromversorgungen	2 225	1 460	633	414	Raccordements au réseau él.
Seilbahnen	1 250	56	353	9	Téléphériques
Wiederherstellungen und Sicherungen	19 537	11 945	7 276	3 875	Réfections et stabilisations
Projekte zur regionalen Entwicklung, AP2011	-	6 584	-	1 554	Projets de développement régional, PA 2011
Andere Massnahmen	8 695	18 028	1 968	3 915	Autres mesures
Total Tiefbau	213 875	230 347	60 005	68 021	Total améliorations foncières
Hochbauten	174 257	181 137	22 931	22 418	Bâtiments ruraux
Alpgebäude	8 442	20 974	967	2 363	Bâtiments alpestres
Gemeinschaftliche Bauten ²	8 588	4 582	1 695	463	Constr. en commun bâtiments ²
Andere Hochbauten ³	-	2 888	-	143	Autres bâtiments ruraux ³
Total Hochbau	191 287	209 581	25 593	25 387	Total bâtiments ruraux
Gesamttotal	405 162	439 928	85 598	93 408	Total général

¹ Dieser Betrag ist nicht identisch mit den ausbezahlten Beiträgen gemäss Tabelle 1.23, da die Projektausführung in der Regel mehr als 1 Jahr dauert

² Gemeinschaftliche Bauten und Einrichtungen für die Milchverarbeitung und für die Verarbeitung und Lagerung landw. Produkte

³ Produzierender Gartenbau und gewerbliche Kleinbetriebe

¹ Ce montant n'est pas identique aux sommes versées conf. au tableau 1.23, car la réalisation des projets dure généralement plus d'une année

² Construction en commun de bâtiments et d'équipements destinés à la transformation de lait, au stockage et à la commercialisation de produits agricoles

³ Entreprises d'horticulture productrice et petites entreprises artisanales

Bundesamt für Landwirtschaft (BLW)

Office fédéral de l'agriculture (OFAG)

1.26 Abgeschlossene Strukturverbesserungen mit Bundessubventionen seit 1901

1.26 Améliorations structurelles terminées, ayant bénéficié de subsides fédéraux depuis 1901

In 1000 CHF. Ab 1999 neue Verordnung über Strukturverbesserungen
En 1000 CHF. Dès 1999 nouvelle ordonnance sur l'amélioration des structures

Jahresdurchschnitt, Jahre	Gesamtkosten	Beitragsberechtigte Kosten ¹	Daran leisteten Beiträge - Subsidies accordés par				Total
			Bund ²	Kanton	Bezirk, Gemeinde, Andere		
Moyenne annuelle, années	Coûts totaux	Dépenses subventionnés ¹	Confédération ²	Canton	District, commune, autres		
1901/1910	...	1 907	529	412	146	1 087	
1911/1920	...	3 852	967	817	342	2 126	
1921/1930	...	16 222	4 427	3 906	1 103	9 436	
1931/1940	...	13 172	3 569	3 435	662	7 666	
1941/1950	...	41 483	15 411	9 801	1 501	26 713	
1951/1960	...	45 887	15 281	11 914	1 957	29 152	
1961/1970	...	120 357	36 593	33 468	5 089	75 150	
1971/1980	...	259 658	84 219	79 841	10 408	174 468	
1981/1990	...	352 813	106 536	106 357	11 270	224 163	
1991/2000	108 222	109 915	14 600	232 737	
2003	397 965	...	89 987	86 203	10 044	186 234	
2004	425 108	...	107 025	91 366	8 340	206 731	
2005	373 592	...	82 725	80 469	6 935	170 129	
2006	360 557	...	86 669	77 471	10 321	174 461	
2007	390 846	...	98 566	80 602	7 589	186 757	
2008	410 891	...	92 362	84 125	9 659	186 146	

¹ Die Investitionshilfen werden nicht mehr aufgrund von beitragsberechtigten Kosten gewährt

² Diese Beträge beziehen sich auf die im entsprechenden Jahr abgerechneten Projekte und sind somit nicht identisch mit den ausbezahlten Beträgen gemäss Tabelle 1.23

¹ Les aides aux investissements ne sont plus consenties en fonction des coûts donnant droit à une indemnisation

² Ces montants se réfèrent aux projets décomptés au cours de l'année en question et ne sont par conséquent pas identiques aux sommes versées selon le tableau 1.23

Bundesamt für Landwirtschaft (BLW)

Office fédéral de l'agriculture (OFAG)

1. Betriebsverhältnisse 1. Conditions d'exploitation

1.27 Bauinvestitionen und Bauvorhaben 1.27 Investissements et projets de construction

In Millionen CHF - En millions de CHF

Kantone Cantons	Investitionen - Investissements				Vorhaben - Projets			
	Total	In der Land- und Forstwirtschaft Dans l'agriculture et la sylviculture			Total	In der Land- und Forstwirtschaft Dans l'agriculture et la sylviculture		
		2007	2006	2007		2007 in % des Total	2008	2007
ZH	8 088	54	58	0.7	9 780	53	53	0.5
BE	5 191	93	97	1.9	6 768	85	96	1.4
LU	1 844	62	48	2.6	2 350	33	34	1.4
UR	518	7	10	1.9	510	8	4	0.8
SZ	1 102	28	21	1.9	1 520	24	18	1.2
OW	321	11	10	3.1	227	6	5	2.2
NW	318	4	4	1.3	207	1	2	1.0
GL	183	5	4	2.2	305	3	2	0.7
ZG	834	12	7	0.8	1 084	9	11	1.0
FR	1 700	62	63	3.7	1 759	57	53	3.0
SO	1 297	18	13	1.0	1 231	13	8	0.6
BS	1 351	6	3	0.2	1 325	4	1	0.1
BL	1 775	19	16	0.9	1 641	12	10	0.6
SH	427	6	5	1.2	310	4	3	1.0
AR	237	7	8	3.4	221	5	5	2.3
AI	73	6	6	8.2	66	5	4	6.1
SG	2 653	44	44	1.7	2 937	32	28	1.0
GR	2 097	33	28	1.3	2 194	22	17	0.8
AG	3 563	40	44	1.2	4 136	37	46	1.1
TG	1 302	35	30	2.3	1 594	19	17	1.1
TI	2 462	27	43	1.7	3 635	34	33	0.9
VD	3 657	47	65	1.8	4 799	58	56	1.2
VS	2 177	45	40	1.8	2 616	44	36	1.4
NE	618	8	9	1.5	699	6	6	0.9
GE	2 744	8	8	0.3	2 647	6	4	0.2
JU	383	11	12	3.1	363	8	10	2.8
unzuteilbar / non répartis	544	-	-	-	356	-	-	-
CH	47 460	696	694	1.5	55 283	589	562	1.0

Bundesamt für Statistik (BFS)

Office fédéral de la statistique (OFS)

1.28 Bauinvestitionen nach Art der Auftraggeber und nach Typ der Bauwerke 1.28 Investissements dans la construction, par genre de maître d'ouvrage et selon le type d'ouvrage

In Millionen CHF - En millions de CHF

Typ der Bauwerke	Öffentliche Auftraggeber Maîtres d'ouvrage publics		Übrige Auftraggeber Autres maîtres d'ouvrage		Total		Type d'ouvrage
	2007	2008	2007	2008	2007	2008	
	Investitionen Investissements	Vorhaben Projets	Investitionen Investissements	Vorhaben Projets	Investitionen Investissements	Vorhaben Projets	
Landwirtschaftsbauten	21	32	526	394	547	426	Constructions agricoles
Forstwirtschaftsbauten	74	54	9	7	83	61	Constructions sylvicoles
Meliorationen	51	59	13	16	64	75	Améliorations foncières
Total Land- und Forstwirtschaft	146	145	548	417	694	562	Total agriculture et sylviculture

Bundesamt für Statistik (BFS)

Office fédéral de la statistique (OFS)

2. Pflanzenbau

- 1 Gesamtfläche der Schweiz und deren Nutzung 1979/85 und 1992/97
- 2 Landwirtschaftliche Nutzfläche nach Nutzungsarten
- 3 Offenes Ackerland
- 4 Getreideanbaufläche nach Arten
- 5 Anzahl Pflanzler und Anbau ausgewählter Kulturen
- 6 Anzahl Betriebe und Fläche ausgewählter Kulturen
- 7 Anbau von nachwachsenden Rohstoffen und diversen Kulturen
- 8 Ausgewählte Kulturen nach der Anbaufläche pro Betrieb
- 9 Ackerland
- 10 Dauerkulturen
- 11 Flächennutzung in der Schweiz
- 12 Feldobstbau nach Obstarten und Wuchsform, Anzahl Bäume
- 13 Hochstammbäume der Landwirtschaft nach Betriebssystemen
- 14 Spezialisierte Gartenbaubetriebe nach betriebswirtschaftlicher Ausrichtung
- 15 Spezialisierte Gartenbaubetriebe, Kulturen und Anbauformen
- 16 Mengenerträge in ausgewählten Kantonen
- 17 Erträge der Pflanzenkulturen, ohne Obstbau
- 18 Verwendbare Produktion der Pflanzenkulturen, ohne Obstbau
- 19 Erträge im Obstbau
- 20 Verwendbare Produktion im Obstbau
- 21 Lieferungen von Getreide, Eiweisspflanzen und Ölsaaten an Erstübernehmer
- 22 Getreideversorgung
- 23 Anbau und Ernte von anerkanntem Saatgut
- 24 Betriebsbilanz der Kartoffeln
- 25 Gesamtfläche der öffentlichen und privaten Wälder

2. Production végétale

- 1 La superficie totale de la Suisse et son utilisation en 1979/85 et 1992/97
- 2 Surface agricole utile selon l'utilisation
- 3 Terres ouvertes
- 4 Surfaces de céréales cultivées selon les espèces
- 5 Nombre des producteurs et superficies cultivées de quelque cultures
- 6 Nombre des exploitations et superficies de quelque cultures
- 7 Culture des matières premières renouvelables et des cultures divers
- 8 Cultures sélectionnées selon la surface cultivée par exploitation
- 9 Terres arables
- 10 Cultures permanentes
- 11 Utilisation de la superficie en Suisse
- 12 Arbres fruitiers sur prairies et champs selon les espèces et la forme de croissance
- 13 Arbres fruitiers à haute tige dans l'agriculture par formes d'exploitations
- 14 Exploitations horticoles spécialisées selon l'orientation de la production
- 15 Exploitations horticoles spécialisées, cultures et manière de cultives
- 16 Les rendements à l'hectare, par quelques cantons
- 17 Les rendements des végétaux, sans arboriculture
- 18 Production utilisable des végétaux, sans arboriculture
- 19 Les rendements en arboriculture
- 20 Production utilisable en arboriculture
- 21 Quantités livrées totales de céréales, protéagineux et oléagineux auprès des premiers intervenants
- 22 Approvisionnement en céréales
- 23 Culture et récolte de semences certifiées
- 24 Bilan à la ferme des pommes de terre
- 25 Surface totale des forêts publiques et privées

2. Pflanzenbau

2. Production végétale

Getreideanbaufläche, nach Arten, 2008

Surfaces de céréales cultivées, selon les espèces, 2008

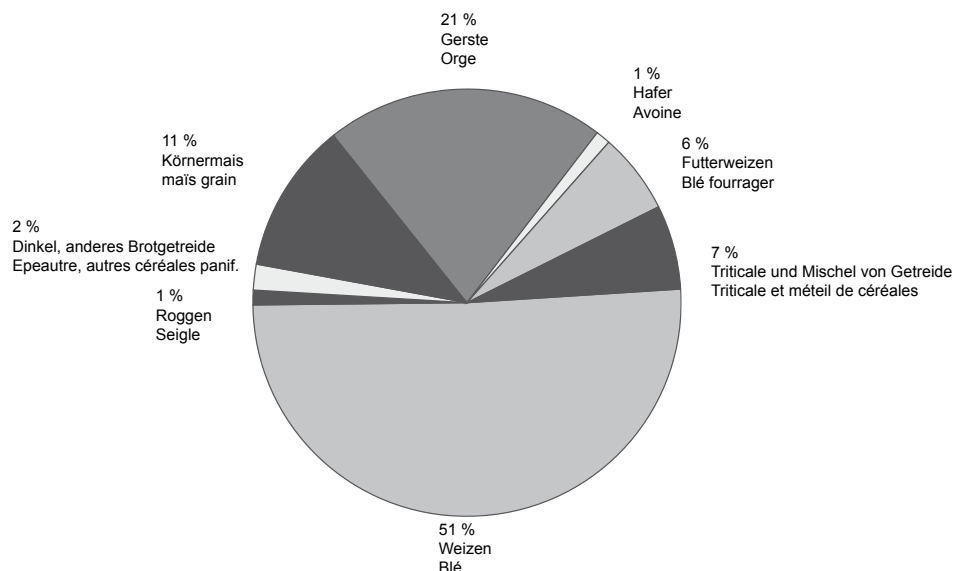

Siehe Tabelle 2.4
Voir tableau 2.4

Wie die Arealstatistik belegt, wurden Ende des vergangenen Jahrhunderts 1,525 Millionen Hektar des schweizerischen Territoriums landwirtschaftlich genutzt. Die landwirtschaftliche Nutzfläche im engeren Sinne betrug im Jahre 2008 gemäss der landwirtschaftlichen Betriebsstrukturhebung rund 1,058 Millionen Hektar. Auf rund 278'230 Hektar, das heisst auf 26 % davon, wurden Ackerkulturen angebaut. Die mit Dauerkulturen, namentlich Obstbäumen und Rebstöcken bedeckte Fläche mass rund 23'591 Hektar. Rund 744'740 Hektar waren mit Natur- und Kunstwiesen, Weiden und Heueinschlägen bedeckt. Vom offenen Ackerland entfielen 30% auf Brotgetreide, 26 % auf Futtergetreide, 16 % auf Silo- und Grünmais, je 7 % auf Zuckerrüben und Raps, 4 % auf Kartoffeln, je 2 % auf Sonnenblumen und Eiweisserbsen und die übrigen 6 % auf vielerlei andere Kulturen.

Wie vielerorts ist auch im Ackerbau eine betriebliche Konzentration festzustellen. Die Anbauflächen einzelner Kulturen je Betrieb wurden deutlich ausgedehnt. Während 1996 beispielsweise je Betrieb 731 Aren mit Ackerkulturen bepflanzt waren, ergaben sich im Jahre 2007 durchschnittlich 910 Aren je Betrieb. Die mittlere Getreidefläche je Betrieb stieg von 544 auf 630 Aren. Die Kartoffelfläche wurde von 99 auf 150 Aren gesteigert, die Beeren von 44 auf 70 Aren und das Rebland von 147 auf 220 Aren.

Im Jahr 2008 war aufgrund später Wintereinbrüche ein leicht verzögerter Start in den Frühling, zu verzeichnen. Das Wetter war sehr wechselhaft und ohne längere Schönwetterperioden im Sommer. Im Westen war es eher zu trocken, während in der übrigen Schweiz überdurchschnittliche Niederschläge fielen. Grössere Unwetter mit Schadenfolgen blieben allerdings aus. Unter diesen Voraussetzungen lieferte das Jahr 2008 im Ackerbau mengenmässig gute bis sehr gute Erträge. Auch qualitativ fiel die Ernte im Ackerbau ansprechend aus, insbesondere ohne grössere Mengen an Auswuchsgetreide. Im Rebbau waren die Erträge eher durchschnittlich und im Obstbau ausgesprochen schlecht, v.a. bei Birnen, Kirschen und Zwetschgen.

Comme le montre la statistique de la superficie, la surface agricole de Suisse s'élevait à 1,525 million d'hectares à la fin du siècle dernier. Selon le relevé des structures agricoles, la surface agricole utile au sens strict du terme comprenait 1,058 million d'hectares en 2008. 278'230 hectares, soit 26 % de la surface totale, étaient consacrés aux grandes cultures. Les cultures pérennes, à savoir les arbres fruitiers et la vigne, occupaient une surface de 23'591 hectares. Quant aux prairies permanentes et temporaires, aux pâturages et aux enclos de foin dans les alpages, ils s'étendaient sur 744'740 hectares. Les terres assolées se répartissaient comme suit : céréales panifiables 30 %, céréales fourragères 26 %, maïs d'ensilage et maïs vert 16 %, betteraves sucrières 7 %, colza 7 %, pommes de terre 4 %, tournesols 2 %, pois protéagineux 2 %, autres cultures 6 %.

Comme dans d'autres domaines, il est possible d'observer une concentration de la culture des champs sur de grandes exploitations. La surface cultivable par exploitation a connu une nette progression. Entre 1996 et 2007, la surface des grandes cultures est passée de 731 à 910 ares par exploitation, la surface céréalière moyenne de 544 à 630 ares. Même tendance pour les pommes de terres (de 99 à 150 ares), les cultures de baies (de 44 à 70 ares) et pour la vigne (de 147 à 220 ares).

En 2008, le retour des frimas de l'hiver a retardé quelque peu de démarrage des cultures au printemps. L'été a été marqué par une météo très changeante dépourvue de longues périodes de beau temps. A l'ouest, les conditions ont été plutôt trop sèches, alors que le reste de la Suisse a enregistré des précipitations plus abondantes que de coutume, sans souffrir toutefois d'intempéries de grande ampleur ni de dégâts. Par conséquent, le secteur des grandes cultures a connu une récolte 2008 quantitativement bonne à très bonne. Sur le plan qualitatif, elle a été également satisfaisante, en particulier sans trop de céréales germées. Le rendement du vignoble a par contre été assez moyen et pour les cultures fruitières, il a même été extrêmement mauvais, surtout pour ce qui concerne les poires, les cerises et les pruneaux.

2. Pflanzenbau
2. Production végétale

Darstellung der Versorgungsbilanzen
Schéma des bilans d'approvisionnement

Verwendbare Produktion (A)		Verluste (Feld und Betrieb)		Bruttoproduktion Production brute	
Production utilisable		Pertes (champs et exploitation)			
Verwendbare Produktion		Importe		Aufkommen Ressources	
Production utilisable		Importations			
Inländischer Gesamtverbrauch (B)		Vorräteveränderung	Exporte	Verwendung Utilisation	
Utilisation intérieure totale		Variation des stocks	Exportations		
Marktverluste	Futter	Saatgut, Bruteier	Transformation in Nahrungsmittel	Transformation in Industrieprodukte (nicht Nahrungsmittel)	Inländischer Gesamtverbrauch Consommation indigène totale
Pertes du marché	Alimentation animale	Semences, oeufs à couvrir	Transformations alimentaires	Transformations industrielles (non alimentaires)	
				Frischverzehr für die menschliche Ernährung (C)	Consommation humaine de produits frais

Verbrauch pro Kopf und Jahr = $(C) / \text{mittlere ortsanwesende Bevölkerung}$

Selbstversorgungsgrad (%) = $(A) / (B) * 100$

Consommation par tête et année = $(C) / \text{population présente moyenne}$

Autoapprovisionnement (%) = $(A) / (B) * 100$

2. Pflanzenbau

2. Production végétale

2.1 Gesamtfläche der Schweiz und deren Nutzung 1979/85 und 1992/97

2.1 La superficie totale de la Suisse et son utilisation en 1979/85 et 1992/97

In ha - En ha

Art der Bodennutzung	1979/85	1992/97	Veränderung - Variation		Mode d'utilisation du sol
			ha	%	
Bestockte Flächen					Surfaces boisées
Geschlossener Wald	1 007 908	1 025 227	17 319	1.7	Forêt dense
Aufgelöster Wald	79 033	76 933	-2 100	-2.7	Forêt clairsemée
Gebüschwald	57 345	60 514	3 169	5.5	Forêt buissonnante
Gehölze	110 334	108 978	-1 356	-1.2	Autres surfaces boisées
Total bestockte Flächen	1 254 620	1 271 652	17 032	1.4	Surfaces boisées totales
Landwirtschaftliche Nutzflächen					Surfaces agricoles utiles
Rebbauflächen	14 421	15 438	1 017	7.1	Viticulture
Obstbauflächen	53 131	41 480	-11 651	-21.9	Arboriculture fruitière
Gartenbauflächen	3 389	4 038	649	19.2	Horticulture
Wies- und Ackerland	873 363	837 366	-35 997	-4.1	Prés et terres arables
Heimweiden	73 347	89 012	15 665	21.4	Pâturages locaux
Maiensässe, Heualpen, Bergwiesen	34 026	32 316	-1 710	-5.0	Mayens et alpages fauchés
Alp- und Juraweiden	521 636	505 486	-16 150	-3.1	Alpages pâturés
Total landw. Nutzflächen	1 573 313	1 525 136	-48 177	-3.1	Surfaces agricoles utiles totales
Siedlungsflächen					Surfaces d'habitat et d'infrastr.
Gebäudeflächen	33 508	38 509	5 001	14.9	Surfaces des bâtiments
Gebäudeumschwung	84 603	99 055	14 452	17.1	Terrains attenants aux bâtiments
Industriegebäude	5 651	7 292	1 641	29.0	Bâtiments industriels
Industrieumschwung	10 616	12 941	2 325	21.9	Terrains attenants aux industries
Besondere Siedlungsflächen	16 955	16 111	-844	-5.0	Surfaces d'infrastructure spéciale
Erholungs- und Grünanlagen	13 578	15 860	2 282	16.8	Espaces verts et lieux de détente
Strassenareal	71 646	79 295	7 649	10.7	Aires routières
Bahnareal	8 342	8 449	107	1.3	Aires ferroviaires
Flugplatzareal	1 510	1 585	75	5.0	Aérodromes
Total Siedlungsflächen	246 409	279 097	32 688	13.3	Surf. d'habitat et d'infrastr. totales
Unproduktive Flächen					Surfaces improductives
Stehende Gewässer	142 273	142 234	-39	0.0	Lacs
Fliessgewässer	31 559	31 724	165	0.5	Cours d'eau
Unproduktive Vegetation	261 312	263 051	1 739	0.7	Végétation improductive
Fels, Sand, Geröll	619 005	480 841	-3 408	-0.6	Rochers, sable, éboulis
Gletscher, Firn		134 756			Glaciers, névés
Total unproduktive Flächen	1 054 149	1 052 606	-1 543	-0.1	Surfaces improductives totales
Total Punktfläche	4 128 491	4 128 491	0	0.0	Surface par points
Gesamtfläche (Polygonfläche)	4 128 452	4 128 452	0	0.0	Surface des polygones

Arealstatistik, basierend auf den Luftbildern des Bundesamtes für Landestopographie (L+T) aus den Jahren 1992 (Westschweiz) bis 1997 (Südostschweiz).
Stand der Grenzen 1.1.2006

Statistique de la superficie à partir des photographies aériennes de l'Office fédéral de la topographie (S+T) prises entre 1992 (Suisse romande) et 1997 (sud-est de la Suisse).
Etat des limites: 1.1.2006

2. Pflanzenbau

2. Production végétale

2.2 Landwirtschaftliche Nutzfläche nach Nutzungsarten

2.2 Surface agricole utile selon l'utilisation

In ha - En ha

	Offenes Ackerland	Kunstwiesen	Extensive Wiesen ¹	Übrige Dauerwiesen, Weiden ²	Reben	Obstbauliche Intensivkulturen	Streue- und Torfland	Übriges Kulturland	LN Total
	Terres ouvertes	Prairies artificielles	Prairies extensives ¹	Autres prairies permanentes, pâturages ²	Vignes	Cultures fruitières intensives	Marais à litière et tourbières	Autres terrains cultivés	SAU totale
Landwirtschaftliche Nutzfläche nach Jahr - Surface agricole par année									
2000	292 548	115 490	89 059	540 357	13 223	7 857	7 157	6 801	1 072 492
2005	286 311	119 101	85 289	539 843	12 932	7 355	7 310	6 977	1 065 118
2007	279 671	126 208	87 555	531 865	12 894	7 419	7 423	7 242	1 060 278
2008	278 230	127 259	86 116	531 365	12 922	7 333	7 488	7 421	1 058 134

Landwirtschaftliche Nutzfläche 2008 nach Kanton - Surface agricole 2008 par canton									
ZH	29 567	8 460	6 023	26 745	601	377	1 481	888	74 143
BE	48 965	36 595	12 710	90 317	232	281	571	1 008	190 678
LU	13 034	13 253	5 572	45 032	38	274	400	444	78 047
UR	13	1	1 128	5 619	2	0	69	29	6 862
SZ	252	176	1 400	21 354	43	33	1 260	57	24 575
OW	18	18	753	6 971	1	1	89	11	7 862
NW	14	7	667	5 344	0	2	101	4	6 139
GL	55	31	790	5 982	2	1	69	9	6 937
ZG	1 324	1 198	564	6 854	2	89	560	114	10 706
FR	23 976	11 840	5 174	34 632	105	52	53	478	76 310
SO	10 673	4 621	3 085	14 010	4	113	1	268	32 775
BS/BL	5 987	3 405	1 881	10 113	97	338	0	229	22 049
SH	9 910	962	1 291	2 770	408	28	7	106	15 482
AR	10	12	444	11 393	7	-	202	12	12 079
AI	0	-	280	6 627	-	-	215	12	7 135
SG	4 627	2 959	3 996	58 310	156	296	1 914	312	72 569
GR	1 998	2 043	14 747	34 606	404	134	72	207	54 211
AG	26 999	9 756	5 309	18 262	341	407	103	782	61 959
TG	17 279	5 193	2 678	22 611	247	1 715	97	514	50 335
TI	1 329	385	1 376	9 959	646	40	57	207	14 000
VD	57 134	13 588	7 395	26 601	3 626	832	125	826	110 128
VS	2 583	1 103	4 053	23 663	4 044	2 196	9	258	37 909
NE	4 462	3 874	1 497	22 787	539	22	3	84	33 270
GE	7 260	541	887	1 023	1 365	91	2	282	11 452
JU	10 761	7 234	2 416	19 778	13	9	27	283	40 521

Landwirtschaftliche Nutzfläche 2008 nach Grössenklasse - Surface agricole 2008 par classe de grandeur									
< 3	422	157	324	4 203	2 003	353	37	395	7 894
3 - 10	10 292	6 923	8 194	57 523	4 581	1 202	554	1 122	90 391
10 - 20	65 256	36 425	24 272	165 451	2 679	2 341	2 487	1 850	300 760
20 - 30	74 727	36 070	23 556	141 803	1 392	1 735	2 424	1 668	283 374
30 - 50	82 186	32 608	21 169	112 932	1 386	1 242	1 473	1 468	254 465
50 <	45 348	15 075	8 603	49 453	880	459	513	919	121 250

Landwirtschaftliche Nutzfläche 2008 nach Zone - Surface agricole 2008 par zone									
T/P 1-3	231 889	74 601	34 096	134 146	10 250	6 313	2 106	5 148	498 549
T/P 4	32 798	27 085	10 890	73 335	589	556	758	884	146 895
B/M 1	10 954	16 824	7 684	90 143	649	104	1 022	565	127 945
B/M 2	2 275	7 617	10 057	134 825	1 318	195	2 579	513	159 379
B/M 3	280	1 015	13 623	72 000	93	127	845	275	88 259
B/M 4	35	117	9 766	26 916	23	37	177	35	37 106

¹ Extensive Wiesen, wenig intensive Wiesen
² Und Heuwiesen im Sömmerungsgebiet

¹ Prairies extensives, prairies peu intensives
² Et prairies de fauche situées dans la région d'estivage

2. Pflanzenbau

2. Production végétale

2.3 Offenes Ackerland

2.3 Terres ouvertes

In ha - En ha

	Brot- getreide	Futter- getreide	Eiweiss- erbsen	Kartoffeln	Zucker- rüben	Futter- rüben	Raps	Sonnen- blumen	Soja, Oel- kürbisse	Gemüse	Silo- und Grünmais	Übrige offene Ackerfläche
	Céréales panifiables	Céréales fourra- gères	Pois protéagineux	Pommes de terre	Betteraves sucrières	Betteraves fourragères	Colza	Tournesol	Soja, Courges à huile	Légumes	Mais à ensiler et vert	Autres terres ouvertes
Offenes Ackerland nach Jahr - Terres ouvertes par année												
2000	99 259	83 411	2 581	14 153	17 725	2 897	14 343	3 579	952	8 459	40 486	4 704
2005	88 038	79 650	4 807	12 510	18 248	1 440	17 652	5 083	1 552	8 914	42 938	5 482
2007	81 926	75 647	5 243	11 745	20 660	1 208	20 201	4 874	1 029	9 254	42 773	5 113
2008	84 328	71 776	4 291	11 058	20 469	1 072	20 658	4 237	1 019	9 676	44 735	4 911
Offenes Ackerland 2008 nach Kanton - Terres ouvertes 2008 par canton												
ZH	9 308	6 063	247	934	3 282	27	1 989	673	211	1 617	4 699	516
BE	12 869	14 393	642	4 005	4 220	350	2 137	277	15	1 720	7 899	438
LU	3 039	4 185	92	196	192	125	924	6	5	101	4 052	116
UR	-	-	-	0	-	-	-	-	-	1	12	-
SZ	17	49	-	3	-	1	-	-	-	19	160	3
OW	-	-	-	1	-	-	-	-	-	1	16	0
NW	-	-	-	0	-	-	-	-	-	3	10	0
GL	-	8	-	-	-	-	-	-	-	-	47	-
ZG	229	373	8	21	20	4	49	2	1	9	591	18
FR	7 937	6 055	589	1 318	1 454	173	1 232	88	25	726	3 772	607
SO	3 286	2 811	152	404	637	8	808	63	45	201	2 132	126
BS/BL	1 761	1 955	95	82	45	5	382	3	74	145	1 170	270
SH	3 663	1 866	130	210	1 136	2	1 184	326	33	104	1 073	184
AR	-	1	-	1	-	0	-	-	-	1	6	1
AI	-	-	-	0	-	-	-	-	-	-	-	-
SG	412	1 010	12	250	173	18	94	0	37	616	1 904	99
GR	473	317	27	61	22	2	64	0	6	95	859	71
AG	8 169	7 185	238	729	1 308	37	2 122	299	64	1 632	4 799	417
TG	4 821	4 169	225	595	2 645	71	811	286	41	864	2 508	244
TI	219	433	12	41	-	1	17	7	141	132	227	98
VD	20 637	13 242	1 243	1 864	4 808	154	6 545	1 427	193	1 127	4 899	994
VS	567	556	5	203	96	2	31	13	22	381	616	91
NE	1 180	1 842	50	61	43	28	390	66	21	11	695	76
GE	2 831	1 630	402	29	42	0	950	653	75	160	118	369
JU	2 910	3 632	121	50	348	63	928	48	8	11	2 471	171
Offenes Ackerland 2008 nach Grössenklasse - Terres ouvertes 2008 par classe de grandeur												
< 3	70	105	-	10	1	1	5	2	0	99	55	74
3 - 10	2 847	3 551	126	284	365	49	474	163	27	623	1 493	289
10 - 20	19 342	18 587	978	2 483	4 684	316	3 671	967	225	2 211	10 601	1 189
20 - 30	22 202	18 728	1 150	3 438	6 177	301	4 958	1 081	214	2 436	12 854	1 188
30 - 50	25 804	19 445	1 261	3 233	6 506	292	7 148	1 323	285	2 408	13 065	1 417
50 <	14 063	11 360	776	1 610	2 736	112	4 401	702	268	1 899	6 666	753
Offenes Ackerland 2008 nach Zone - Terres ouvertes 2008 par zone												
T/P 1-3	72 511	54 734	3 786	9 883	20 101	698	18 044	4 005	985	9 355	33 488	4 300
T/P 4	9 419	10 749	398	825	347	240	2 186	205	20	232	7 652	524
B/M 1	2 134	4 902	94	265	21	117	392	26	7	73	2 872	52
B/M 2	220	1 289	12	60	1	16	35	-	6	11	600	25
B/M 3	40	87	1	17	0	1	-	-	1	5	119	10
B/M 4	4	16	-	9	0	0	-	-	-	1	4	0

Bundesamt für Statistik (BFS),
Landwirtschaftliche Betriebszählungen und
landwirtschaftliche Betriebsstrukturerhebungen

Office fédéral de la statistique (OFS),
Recensement des exploitations agricoles et
relevé des structures agricoles

2. Pflanzenbau

2. Production végétale

2.4 Getreideanbaufläche nach Arten

2.4 Surfaces de céréales cultivées selon les espèces

In ha - En ha

	Brotgetreide - Céréales panifiables			Futtergetreide - Céréales fourragères					Getreideanbau Total	
	Brotweizen	Roggen	Dinkel, anderes Brotgetreide	Körnermais	Gerste	Hafer	Triticale	Futterweizen	Mischel von Getreide	Total culture céréales
	Blé destiné au secteur panif.	Seigle	Epeautre, autres céréales panif.	Mais grain	Orge	Avoine	Triticale	Blé fourrager	Méteil de céréales	
Getreideanbaufläche nach Jahr - Surfaces de céréales cultivées par année										
2000	94 109	3 643	1 507	22 006	45 741	5 067	10 306	...	291	182 670
2005	83 744	1 677	2 618	20 612	37 689	2 950	11 811	6 334	254	167 688
2007	77 550	1 780	2 596	17 464	34 874	2 226	10 086	10 803	194	157 572
2008	79 255	2 014	3 059	17 593	32 958	1 861	9 969	9 178	218	156 105
Getreideanbaufläche 2008 nach Kanton - Surfaces de céréales cultivées 2008 par canton										
ZH	8 731	278	298	2429	2 482	144	609	397	3	15 371
BE	12 039	243	588	2933	7 263	546	2 148	1 393	110	27 262
LU	2 406	30	604	839	1 941	47	517	837	4	7 224
UR	-	-	-	-	-	-	-	-	-	-
SZ	8	-	8	6	29	-	10	4	-	66
OW	-	-	-	-	-	-	-	-	-	-
NW	-	-	-	-	-	-	-	-	-	-
GL	-	-	-	-	7	-	1	-	-	8
ZG	216	1	13	127	136	2	45	62	2	603
FR	7 569	341	27	1 142	3 120	239	1 007	522	25	13 992
SO	3 109	64	113	499	1 542	70	475	219	6	6 097
BS/BL	1 564	22	175	276	945	100	317	306	10	3 715
SH	3 297	156	209	407	1 015	59	194	190	1	5 529
AR	-	-	-	-	1	-	-	-	-	1
AI	-	-	-	-	-	-	-	-	-	-
SG	389	3	20	303	318	6	122	259	3	1 422
GR	450	16	7	10	220	4	74	8	1	790
AG	7 269	168	733	1 905	3 260	80	951	977	12	15 354
TG	4 706	11	104	1 632	1 568	65	263	627	14	8 990
TI	216	2	1	320	52	2	52	6	-	652
VD	20 280	339	18	3 782	5 263	231	1 855	2 095	16	33 879
VS	393	166	9	362	77	10	57	49	1	1 124
NE	1 160	13	7	92	880	76	589	207	-	3 022
GE	2 818	11	2	333	915	65	127	190	-	4 461
JU	2 636	151	124	197	1 923	118	555	830	10	6 543
Getreideanbaufläche 2008 nach Grössenklasse - Surfaces de céréales cultivées 2008 par classe de grandeur										
< 3	62	4	5	58	32	4	4	7	-	175
3 - 10	2 531	111	205	1 202	1 432	143	487	275	12	6 398
10 - 20	17 752	475	1 115	5 051	8 635	552	2 456	1 825	68	37 929
20 - 30	20 847	480	875	4 423	8 772	399	2 617	2 440	77	40 930
30 - 50	24 589	590	625	4 289	8 999	421	2 823	2 867	45	45 249
50 <	13 474	354	234	2 569	5 088	342	1 582	1 764	15	25 423
Getreideanbaufläche 2008 nach Zone - Surfaces de céréales cultivées 2008 par zone										
T/P 1-3	68 860	1 485	2 166	16 767	24 512	1 125	5 314	6 872	144	127 245
T/P 4	8 296	405	719	699	5 632	387	2 505	1 486	40	20 168
B/M 1	1 929	83	122	101	2 102	208	1 756	714	21	7 036
B/M 2	151	25	44	11	640	133	388	105	12	1 510
B/M 3	17	15	7	14	59	7	6	-	1	126
B/M 4	1	2	0	1	13	2	0	-	0	20

Bundesamt für Statistik (BFS),
Landwirtschaftliche Betriebszählungen und
landwirtschaftliche Betriebsstrukturhebungen

Office fédéral de la statistique (OFS),
Recensement des exploitations agricoles et
relevé des structures agricoles

2. Pflanzenbau

2. Production végétale

2.5 Anzahl Pflanzler und Anbau ausgewählter Kulturen

2.5 Nombre des producteurs et superficies cultivées de quelque cultures

Extensive Produktion von Getreide und Raps Cultures extensives de céréales et colza					Zuckerrüben (Vertragsanbau) Betteraves sucrières (contractuelles)		Tabak (Konvention) Tabac (convention)	
Pflanzler Producteurs	Anbaufläche, ha Superficie cultivée, ha			Pflanzler Producteurs	Anbaufläche, ha Superficie cultivée, ha	Pflanzler Producteurs	Anbaufläche, ha Superficie cultivée, ha	
	Brotgetreide Céréales panif.	Futtergetreide Céréales fourr.	Raps Colza					
Pflanzler und Fläche nach Jahr - Producteurs et surfaces par année								
2000	20 482	41 508	38 727	3 342	7 460	18 056	410	651
2001	19 217	40 798	36 740	4 039	7 351	17 703	393	653
2002	18 403	41 821	33 335	4 984	7 190	18 331	377	648
2003	17 784	39 604	33 177	5 644	7 075	17 675	331	680
2004	17 263	40 877	31 249	5 236	7 247	18 837	324	671
2005	16 928	42 744	31 644	4 714	7 120	18 477	311	644
2006	16 414	41 560	31 783	4 730	7 046	18 719	306	578
2007	15 826	41 618	29 814	5 481	6 917	21 159	288	511
Pflanzler und Fläche 2007 nach Kanton - Producteurs et surfaces 2007 par canton								
ZH	1 482	4 292	1 750	273	1 205	3 425	17	19
BE	4 517	6 748	6 922	322	1 705	4 287	4	5
LU	1 131	1 320	1 541	276	105	216	27	27
UR	-	-	-	-	-	-	-	-
SZ	18	4	19	-	-	-	-	-
OW	-	-	-	-	-	-	-	-
NW	-	-	-	-	-	-	-	-
GL	3	-	5	-	-	-	-	-
ZG	43	37	54	23	9	20	-	-
FR	1 170	3 145	2 332	352	448	1 462	118	236
SO	703	1 958	1 562	110	269	633	4	3
BS/BL	592	1 448	1 502	115	17	47	-	-
SH	323	1 929	360	115	338	1 176	3	2
AR	1	-	1	-	-	-	-	-
AI	-	-	-	-	-	-	-	-
SG	231	162	364	34	83	194	-	-
GR	152	290	198	15	7	19	-	-
AG	1 545	4 174	2 500	324	485	1 343	9	6
TG	785	2 033	726	116	1 034	2 857	10	9
TI	66	200	80	16	-	-	-	-
VD	1 925	9 119	5 492	2 971	1 075	4 946	77	167
VS	88	191	58	6	10	89	-	-
NE	317	688	1 512	254	13	46	-	-
GE	220	2 333	952	51	8	45	-	-
JU	514	1 546	1 885	110	106	354	19	36

Bundesamt für Landwirtschaft (BLW)
Zuckerfabriken Aarberg und Frauenfeld AG
Eidg. Zollverwaltung (EZV)

Office fédéral de l'agriculture (OFAG)
Sucreries Aarberg et Frauenfeld SA
Administration fédérale des douanes (AFD)

2. Pflanzenbau

2. Production végétale

2.6 Anzahl Betriebe und Fläche ausgewählter Kulturen

2.6 Nombre des exploitations et superficies de quelque cultures

	Wenig intensiv genutzte Wiesen		Extensiv genutzte Wiesen		Streuflächen		Hecken, Feld- und Ufergehölze	
	Prairies peu intensives		Prairies extensives		Surfaces à litère		Haies, bosquet champêtre et riveraine	
	Betriebe Exploitations	Fläche, ha Superficie, ha	Betriebe Exploitations	Fläche, ha Superficie, ha	Betriebe Exploitations	Fläche, ha Superficie, ha	Betriebe Exploitations	Fläche, ha Superficie, ha
Betriebe und Fläche nach Jahr - Exploitations et surfaces par année								
2000	31 103	40 106	34 854	38 672	4 516	3 712	8 743	2 275
2001	30 201	38 591	36 126	43 955	5 274	4 788	8 811	2 274
2002	28 713	36 928	36 929	46 071	6 634	6 571	8 994	2 317
2003	27 417	35 263	37 665	48 695	6 823	6 828	9 133	2 336
2004	26 112	33 659	38 491	50 288	6 928	6 950	9 679	2 405
2005	24 852	32 236	38 995	52 219	7 006	6 964	9 883	2 457
2006	23 558	30 693	39 241	55 007	7 004	7 062	10 116	2 508
2007	22 505	29 325	39 137	56 058	7 052	7 112	10 315	2 538
Betriebe und Fläche 2007 nach Kanton - Exploitation et surfaces 2007 par canton								
ZH	809	696	3 112	5 049	1 148	1 367	977	191
BE	6 018	5 072	7 988	7 911	755	553	2 123	443
LU	1 598	1 212	4 178	4 220	555	392	791	155
UR	432	511	407	573	68	63	3	1
SZ	430	313	1 110	1 097	868	1 225	60	4
OW	176	89	585	647	148	83	36	3
NW	172	136	387	532	119	100	21	2
GL	149	136	350	663	61	62	12	1
ZG	215	146	368	391	301	535	286	65
FR	1 731	2 409	1 930	2 776	94	51	791	241
SO	467	630	1 177	2 399	3	1	324	94
BS/BL	398	484	769	1 356	0		272	93
SH	109	118	520	1 160	9	7	257	70
AR	357	224	380	222	263	195	72	10
AI	133	87	316	198	228	213	62	12
SG	1 640	1 113	2 999	2 859	1 756	1 799	541	75
GR	2 164	7 631	2 103	6 951	115	63	307	56
AG	895	732	2 579	4 376	120	94	1 166	323
TG	809	548	1 973	2 069	180	99	457	96
TI	376	623	536	752	45	49	28	7
VD	1 098	1 915	3 021	5 486	135	121	1 011	358
VS	1 458	2 793	866	1 236	34	8	163	35
NE	319	717	476	907	4	3	103	37
GE	9	10	286	841	4	5	114	36
JU	543	980	721	1 389	39	24	338	130

2. Pflanzenbau

2. Production végétale

2.7 Anbau von nachwachsenden Rohstoffen und diversen Kulturen, in ha

2.7 Culture des matières premières renouvelables et des cultures divers

In ha - En ha

	Einjährige - Annuelles						Mehrjährige - Pluriannuelles	
	Raps ¹	Sonnenblumen ¹	Hanf	Flachs	Andere Rohstoffe	Gewürz- und Medizinalpflanzen	Andere Rohstoffe ²	Gewürz- und Medizinalpflanzen
	Colza ¹	Tournesol ¹	Chanvre	Lin	Autres	Plantes aromatiques et médicinales	Autres ²	Plantes aromatiques et médicinales
Fläche nach Jahr - Surfaces par année								
2000	1 231	25	144	...	12	88	267	125
2001	1 115	38	114	...	13	53	255	161
2002	1 063	42	101	...	11	71	249	150
2003	1 123	32	93	4	4	73	239	152
2004	1 088	36	103	43	4	65	238	157
2005	1 102	41	44	118	1	63	231	163
2006	1 300	0	100	100	-	100	200	200
2007	1 551	23	67	89	5	69	228	195
2008	1 455	19	7	132	5	68	231	206
Fläche 2008 nach Kanton - Surfaces 2008 par canton								
ZH	18	0	2	19	-	7	7	17
BE	81	6	-	2	1	17	59	47
LU	208	1	-	-	-	3	10	11
UR	-	-	-	-	-	-	0	-
SZ	-	-	-	-	-	-	0	1
OW	-	-	-	-	-	0	0	0
NW	-	-	-	-	-	-	0	-
GL	-	-	-	-	-	-	0	-
ZG	6	-	-	-	1	0	2	-
FR	59	-	-	3	2	0	9	8
SO	18	4	-	-	-	1	2	6
BS/BL	3	1	2	-	0	0	13	1
SH	2	3	1	3	-	1	2	-
AR	-	-	-	-	-	-	0	0
AI	-	-	-	-	-	-	0	-
SG	1	-	-	2	-	5	22	5
GR	-	0	-	-	-	0	2	19
AG	99	-	0	7	2	9	21	4
TG	54	-	0	2	-	2	17	9
TI	-	-	-	-	-	2	0	1
VD	857	-	2	51	-	6	52	37
VS	-	-	0	0	-	15	0	41
NE	28	-	-	3	-	1	6	0
GE	21	3	-	39	-	0	5	1
JU	-	-	0	2	-	-	1	0

¹ Nur die Flächen für nachwachsende Rohstoffe berücksichtigt (ohne Speiseölgewinnung)

² Chinaschilf, Kenaf, Wallwurz, Feldholz/Gras etc.

³ Im Jahr 2006 sind für die Schweiz ausschliesslich die gerundeten Daten verfügbar

¹ Il est tenu compte seulement des surfaces des oléagineux pour les matières premières renouvelables (sans production d'huile comestible)

² Roseau de Chine, Kéna, Consoude, herbe, essences de croissance rapide etc.

³ En 2006 uniquement les données arrondies au niveau de la Suisse sont disponibles

2. Pflanzenbau

2. Production végétale

2.8 Ausgewählte Kulturen nach der Anbaufläche pro Betrieb, 2006

2.8 Cultures sélectionnées selon la surface cultivée par exploitation, 2006

Hauptkulturen Cultures principales	Total			Anbaufläche der Betriebe mit einer Fläche von ... ha der in der Vorspalte aufgeführten Kulturen Surface cultivée des exploitations avec une surface de ... ha des cultures figurant en avant-colonne						
	Betriebe	Fläche, ha	Fläche je Betrieb, ha	0 - 1 ha	1 - 2 ha	2 - 3 ha	3 - 5 ha	5 - 10 ha	10 - 15 ha	15 < ha
	Exploitations	Surface, ha	Surface par exploit., ha							
Total										
Offenes Ackerland	31 300	285 600	9.10	1 700	4 400	6 900	15 500	54 200	55 600	147 400
Getreide	26 500	166 400	6.30	1 300	4 900	7 900	21 000	53 700	34 400	43 200
Weizen	18 500	79 600	4.30	1 100	5 400	8 000	17 000	26 800	12 000	9 200
Roggen	800	1 500	1.80	100	500	400	300	200	0	100
Dinkel	1 600	2 500	1.60	300	900	500	500	300	-	-
Körnermais	7 500	20 000	2.70	900	3 400	3 700	5 100	4 400	1 300	1 300
Gerste	17 400	37 100	2.10	2 400	9 600	8 500	8 900	6 000	1 000	700
Hafer	2 000	2 400	1.20	600	900	400	300	100	0	0
Triticale	6 100	11 300	1.80	1 100	3 400	2 600	2 400	1 400	200	100
Ackerbohnen	100	300	2.30	0	100	100	100	100	0	0
Kartoffeln	7 800	12 100	1.50	1 200	1 900	1 900	3 100	2 700	600	600
Zuckerrüben	6 900	18 800	2.70	200	3 800	4 100	5 500	4 100	700	300
Futterrüben	2 400	1 300	0.50	800	400	100	0	0	-	-
Raps ¹	6 500	17 400	2.70	300	3 500	3 900	4 900	3 700	700	400
Freilandgemüse	2 900	7 200	2.50	500	500	500	800	1 500	900	2 400
Tabak	300	600	2.20	0	100	100	200	100	0	-
Silo- & Grünmais	18 400	41 900	2.30	2 800	8 200	8 200	10 600	8 600	2 500	1 000
Obstkulturen	4 000	7 400	1.80	800	900	600	900	1 600	900	1 600
Beeren	1 300	800	0.70	200	100	100	100	100	100	100
Rebland	6 000	12 900	2.20	1 300	1 300	1 200	2 300	3 500	1 400	1 800
davon Ackerbauzone, in %										
dont zone de grandes cultures, en %										
Terres ouvertes	32	53		6	8	10	16	36	53	67
Céréales	36	50		7	14	20	33	49	58	66
Blé	47	59		17	30	43	54	63	71	78
Seigle	38	40		29	40	44	46	44	52	-
Epeautre	16	20		11	15	22	29	32	-	-
Maïs grain	59	66		47	56	62	67	72	77	86
Orge	35	39		21	35	41	47	40	36	37
Avoine	28	35		22	33	40	43	53	67	100
Triticale	21	25		13	22	27	28	32	11	50
Féveroles	50	48		41	60	67	41	18	50	100
Pommes de terre	41	68		28	54	69	77	79	80	94
Betteraves sucrières	75	80		53	68	79	85	87	84	100
Betteraves fourragères	20	21		21	20	19	17	100	-	-
Colza ¹	53	56		41	49	54	59	62	55	58
Cultures maraîchères										
de plein champ	46	73		41	57	68	72	73	76	83
Tabac	63	68		55	58	75	63	87	100	-
Maïs à ensiler	27	34		17	27	32	38	38	46	44
Cultures fruitières	28	26		26	24	22	25	30	29	25
Baies	31	37		28	43	55	23	24	78	19
Vignes	40	51		37	42	45	54	57	57	48

¹ Zu Speisezwecken

¹ Pour l'alimentation humaine

2. Pflanzenbau

2. Production végétale

2.9 Ackerland

2.9 Terres arables

In ha, ohne nichtlandwirtschaftliche Hausgärten - En ha, sans jardins potagers non agricoles

Produkte	1995	2000	2005	2007	2008 *	Produits
Brotgetreide						Céréales panifiables
Weizen	99 694	94 109	83 744	77 550	79 255	Blé
davon Herbstsaat	95 354	89 779	81 657	76 510	...	dont blé d'automne
Dinkel	2 667	1 467	2 428	2 372	2 822	Epeautre
Emmer, Einkorn			165	205	210	Engrain, blé amidonnier
Roggen	6 862	3 643	1 677	1 780	2 014	Seigle
Mischel von Brotgetreide	213	41	25	18	27	Méteil de céréales panifiables
Brotgetreide Total	109 436	99 260	88 039	81 925	84 328	Céréales panifiables total
Futtergetreide						Céréales fourragères
Futterweizen	-	-	6 334	10 803	9 178	Blé fourrager
Gerste	54 681	45 741	37 689	34 874	32 958	Orge
davon Herbstsaat	48 181	42 021	35 399	33 392	...	dont orge d'automne
Hafer	8 342	5 067	2 950	2 226	1 861	Avoine
Mischel von Futtergetreide	566	291	254	194	218	Méteil de céréales fourragères
Körnermais	26 088	22 006	20 612	17 464	17 593	Maïs-grain
Triticale	6 135	10 306	11 811	10 086	9 969	Triticale
Futtergetreide Total	95 812	83 411	79 650	75 647	71 776	Céréales fourragères total
Getreide Total (inbegr. Saatgut)	205 248	182 671	167 689	157 572	156 105	Céréales total (y compris semences)
Hülsenfrüchte						Légumes secs
Futtererbsen (Eiweiss-)	1 921	2 581	4 807	5 243	4 291	Pois fourragers (protéagineux)
Ackerbohnen ¹	307	275	272	278	245	Féveroles ¹
Lupinen	-	36	99	88	68	Lupin
Total	2 228	2 892	5 178	5 609	4 604	Total
Hackfrüchte						Plantes sarclées
Kartoffeln (inbegr. Saatgut)	16 116	14 153	12 510	11 745	11 058	Pommes de terre (y compris semences)
Zuckerrüben	13 369	17 725	18 248	20 660	20 469	Betteraves sucrières
Futterrüben (Runkeln, Halbzuckerrüben)	3 947	2 897	1 440	1 208	1 072	Betteraves fourragères
Total	33 432	34 775	32 198	33 613	32 600	Total
Ölsaaten						Graines et fruits oléagineux
Raps	14 472	13 112	16 549	18 649	19 203	Colza
Sonnenblumen ²	461	3 554	5 042	4 851	4 218	Tournesol ²
Soja	1 747	952	1 518	998	997	Soya
Ölkürbisse	-	-	34	30	22	Courges à huile
Total	16 680	17 618	23 143	24 529	24 440	Total
Nachwachsende Rohstoffe						Matières premières renouvelables
Raps	1 345	1 231	1 102	1 551	1 455	Colza
Sonnenblumen	-	25	41	23	19	Tournesol
Diverses (Kenaf, Hanf, usw.)	153	157	45	71	12	Autres (kénaf, chanvre, etc.)
Total ²	1 498	1 413	1 188	1 645	1 486	Total ²
Tabak	722	681	682	549	539	Tabacs
Gemüse, Freiland	7 918	8 459	8 914	9 254	9 676	Légumes de pleine terre
Silo- und Grünmais	41 554	40 486	42 938	42 773	44 735	Maïs à ensiler et vert
Grün- und Buntbrache	2 437	2 510	3 292	3 033	2 792	Jachère verte et florale
Einjährige Beeren (Erdbeeren) ³	...	325	422	399	398	Baies annuelles (fraises) ³
Übrige Ackergewächse ⁵	227	721	669	695	857	Autres cultures des champs ⁶
Offenes Ackerland ³	311 944	292 551	286 313	279 671	278 230	Terres ouvertes ³
Gemüse überdeckt und andere ⁴	2 149	1 920	1 646	2 033	1 236	Légumes couverts et autres ⁴
Medizinalpflanzen und Gewürze ^{5,8}	66	Plantes médicinales et aromatiques ^{5,8}
Erdbeeren ⁵	427	115	11	19	20	Fraises ⁵
Kunstwiesen ³	106 650	115 490	119 101	126 208	127 259	Prairies artificielles ³
Saatgut (ohne Getreide und Kartoffeln)	262	292	380	397	433	Semences (sauf céréales et p.d.T.)
Gärtnerische Kulturen (Blumen, Setzlinge) ^{3,7}	256	281	288	279	261	Cultures horticoles (fleurs, plantons) ^{3,7}
Anderes ⁴	1 084	-	-	-	-	Autres ⁴
Ackerland Total	422 838	410 649	407 739	408 607	407 439	Terres arables total

¹ Inbegriffen Hafer-/Ackerbohnenmischungen

² Bis 1998 gemäss BLW, ab 1999 gem. Betriebsstrukturerhebung des BFS

³ Ab 1995 (bzw. 1999) gemäss Betriebsstrukturerhebung d.h. ohne Kleinproduzenten

⁴ Kleinproduzenten und landw. Hausgärten

⁵ Bis 1998 gemäss SOV, ab 1999 Kleinproduzenten

⁶ Ab 1999 einj. Gewürz- und Medizinalpflanzen, einj. gärtnerische Freilandkulturen, und übrige Ackerkulturen

⁷ Bis 1998 inkl. gärtn. Freilandkulturen

⁸ Aufteilung in ein- und mehrjährig (siehe Dauerkulturen)

¹ Y compris avoine/féverole

² Jusqu'à l'année 1998 selon l'OFAG, dès 1999 selon le relevé des structures agric. de l'OFS

³ Dès 1995 (et 1999) selon le relevé des structures agricoles, donc sans petits producteurs

⁴ Petits producteurs et jardins potagers agricoles

⁵ Jusqu'à l'année 1998 selon FUS, dès 1999 petits producteurs

⁶ Dès 1999 plantes aromatiques et médicinales, cultures horticoles de plein champ annuelles et autres cultures des champs

⁷ Jusq'au 1998 y compris cultures horticoles de plein champ

⁸ Division entre annuel et pluriannuel (voir cultures pérennes)

2. Pflanzenbau

2. Production végétale

2.10 Dauerkulturen

2.10 Cultures permanentes

In ha, ohne nichtlandwirtschaftliche Hausgärten, inbegriffen Kleinproduzenten
En ha, sans jardins potagers non agricoles, y compris petits producteurs

Kulturen	1995	2000	2005	2007	2008 *	Cultures
Äpfel						Pommes
Golden Delicious	1 379	1 275	998	888	827	Golden Delicious
Gala	260	471	687	764	784	Gala
Idared	463	377	214	174	159	Idared
Maigold	451	450	426	357	301	Maigold
Jonagold	427	426	324	273	253	Jonagold
Glockenapfel	233	136	64	49	44	Pomme Cloche
Boskoop	274	261	183	161	151	Boskoop
Grafensteiner	212	213	184	167	158	Gravensteiner
Übrige Sorten	1 156	1 203	1 235	1 402	1 516	Autres variétés
Total	5 115	4 812	4 315	4 235	4 195	Total
Birnen	998	956	946	870	845	Poires
Kirschen	443	424	442	460	454	Cerises
Zwetschgen und Pflaumen	172	228	311	332	331	Prunes de tous genres
Aprikosen	509	519	602	646	660	Abricots
Pfirsiche	20	16	11	13	13	Pêches
Quitten	14	9	8	7	6	Coings
Kiwi	20	17	18	18	18	Kiwis
Nashi	2	3	1	0	0	Nashis
Kiwai	5	0	1	0	0	Kiwais
Obstbaumkulturen Total ¹	7 038	6 984	6 655	6 581	6 523	Cultures d'arbres fruitiers ¹
Himbeeren	101	143	158	154	144	Framboises
Brombeeren	28	31	33	32	34	Mûres
Johannisbeeren	24	40	47	43	32	Groseilles à grappe
Stachelbeeren	3	5	6	6	6	Groseilles à maquereau
Heidelbeeren	12	18	30	36	39	Myrtilles
Holunder	3	4	13	19	21	Sureau
Cassis	1	7	8	8	5	Cassis
Andere	2	2	2	2	2	Autre
Strauchbeeren Total ²	174	250	297	300	283	Baies total ²
Gutedel	5 537	Chasselas
Riesling x Silvaner	719	Riesling x Silvaner
Silvaner	224	Silvaner
Pinot gris	132	Pinot gris
Chardonnay	193	Chardonnay
übrige weisse Sorten	390	Autres cépages blancs
Total weisse Gewächse ³	7 195	7 092	6 454	6 304	6 328	Cépages blancs totales ³
Blauburgunder	4 521	Pinot noir
Gamay	2 048	Gamay
Merlot	800	Merlot
Hybriden	257	Hybrides
übrige rote Sorten	50	Autres cépages rouges
Total rote Gewächse ³	7 676	7 951	8 449	8 543	8 542	Cépages rouges totales ³
Rebfläche Total ¹	14 871	15 043	14 903	14 847	14 870	Vignes total ¹
Chinaschilf	213	267	231	228	231	Roseau de Chine
Diverses (Feldholz, Wallwurz)	36	-	-	-	-	Autre (E. c. rapide, consoude)
Nachwachsende Rohstoffe ⁴	249	267	231	228	231	Matières premières renouvelables ⁴
Hopfen ⁴	21	39	22	19	20	Houblon ⁴
Christbäume ⁴	170	326	392	455	483	Sapins de Noël ⁴
Baumschul- und Zierpflanzen ⁴	818	1 180	1046	971	976	Plantes de pépinières ⁴
Mehrfährige Gewürz- und Medizinalpflanzen ⁴	...	125	163	195	206	Plantes aromatiques et médicinales pluriannuelles ⁴
Dauerkulturen Total	23 341	24 214	23 709	23 597	23 591	Cultures permanentes total

¹ Bundesamt für Landwirtschaft (BLW)

² Schweizerischer Obstverband (SOV)

³ Inbegriffen Tafeltrauben

⁴ Bundesamtes für Statistik (BFS)

¹ Office fédéral de l'agriculture (OFAG)

² Fruit-Union Suisse (FUS)

³ Y compris raisins de table

⁴ Office fédéral de la statistique (OFS)

2. Pflanzenbau

2. Production végétale

2.11 Flächennutzung in der Schweiz

2.11 Utilisation de la superficie en Suisse

In ha - En ha

Jahre	Ackerland ¹	Dauerkulturen ¹	Dauergrünland ²	Forstfläche ³	Gewässer ³	Übrige Fläche ³	Total ³
Années	Terres arables ¹	Cultures permanentes ¹	Superficie toujours couverte d'herbe ²	Superficie boisée ³	Eaux ³	Autre superficie ³	
1990	410 000	23 251	693 475	1 254 620	173 832	1 573 313	4 128 491
1995	423 000	23 341	711 404	1 271 652	173 958	1 525 136	4 128 491
2000	411 000	24 214	722 531	1 271 652	173 958	1 525 136	4 128 491
2005	408 000	23 709	726 036	1 271 652	173 958	1 525 136	4 128 491
2007	409 000	23 597	725 148	1 271 652	173 958	1 525 136	4 128 491
2008 *	407 000	23 591	727 154	1 271 652	173 958	1 525 136	4 128 491

¹ Siehe Tabelle 2.9 bzw. 2.10

² Restfläche

³ Bis 1994 Arealstatistik 1979/85, ab 1995

Arealstatistik 1992/97, Bundesamt für Statistik

¹ Voir tableau 2.9 resp. 2.10

² Solde de surface

³ Jusqu'à l'année 1994 statistique de la superficie 1979/85, dès 1995 statistique de la superficie 1992/97, Office fédéral de la statistique

2.12 Feldobstbau nach Obstarten und Wuchsform

2.12 Arbres fruitiers sur prairies et champs selon les espèces et la forme de croissance

Anzahl Bäume - Nombre d'arbres

Obstarten	1951	1961	1971	1981	1991	2001	Espèces
Äpfelbäume	142 219	193 411	304 951	376 514	387 091	...	Pommiers
Birnbäume	312 086	348 710	232 764	158 150	128 851	...	Poiriers
Kirschbäume	22 554	16 876	31 067	56 030	51 799	...	Cerisiers
Zwetschgen, Pflaumenbäume	39 367	32 075	31 939	51 059	55 156	...	Pruniers de tout genre
Aprikosenbäume	21 423	17 247	4 075	4 626	4 379	...	Abricotiers
Pfirsichbäume	40 457	48 560	13 758	7 779	6 278	...	Pêchers
Quittenbäume	3 837	2 265	2 990	2 582	3 429	...	Cognassiers
Nussbäume	31	...	2 642	1 808	1 632	...	Noyers
Niederstammbäume	581 974	659 144	624 186	658 548	638 615	...	Basses tiges
Äpfelbäume	6 071 949	5 102 505	2 982 631	1 974 155	1 455 101	...	Pommiers
Birnbäume	2 239 265	1 542 789	910 538	655 139	532 688	...	Poiriers
Kirschbäume	1 953 995	1 556 904	1 102 788	908 303	750 406	...	Cerisiers
Zwetschgen, Pflaumenbäume	2 543 790	1 974 032	1 238 069	879 635	654 109	...	Pruniers de tout genre
Aprikosenbäume ¹	18 267	578 995	356 560	225 553	24 829	...	Abricotiers ¹
Pfirsichbäume	131 308	46 899	17 202	14 143	12 803	...	Pêchers
Quittenbäume	97 215	55 939	35 133	25 264	24 648	...	Cognassiers
Nussbäume	502 553	349 077	224 531	184 214	161 717	...	Noyers
Hoch- und Halbstammbäume	13 558 342	11 207 140	6 867 452	4 866 406	3 616 301	...	Hautes et demi-tiges
Äpfelbäume	6 214 168	5 295 916	3 287 582	2 350 669	1 842 192	1 122 243	Pommiers
Birnbäume	2 551 351	1 891 499	1 143 302	813 289	661 539	392 575	Poiriers
Kirschbäume	1 976 549	1 573 780	1 133 855	964 333	802 205	530 680	Cerisiers
Zwetschgen, Pflaumenbäume	2 583 157	2 006 107	1 270 008	930 694	709 265	400 214	Pruniers de tout genre
Aprikosenbäume	39 690	596 242	360 635	230 179	29 208	13 544	Abricotiers
Pfirsichbäume	171 765	95 459	30 960	21 922	19 081	4 054	Pêchers
Quittenbäume	101 052	58 204	38 123	27 846	28 077	19 138	Cognassiers
Nussbäume	502 584	349 077	227 173	186 022	163 349	134 004	Noyers
Edelkastanienbäume	12 397	Chatâigniers
Davon Neupflanzungen ²	242 891	dont nouvelles plantations ²
Feldobstbau Total	14 140 316	11 866 284	7 491 638	5 524 954	4 254 916	2 628 849	Arbres fruitiers sur prairies et champs

¹ 1991: 181 482 Aprikosenbäume sind neu bei den Obstkulturen erfasst

² Neu gepflanzte Bäume in den letzten 10 Jahren

¹ 1991: 181 482 abricotiers ont été recensés dans les cultures fruitières

² Arbres récemment plantés au cours des derniers 10 ans

Bundesamt für Statistik (BFS),
Verschiedene Obstbaumzählungen

Office fédéral de la statistique (OFS),
Recensements divers

2. Pflanzenbau

2. Production végétale

2.13 Hochstammbäume der Landwirtschaft nach Betriebssystemen, 2001

2.13 Arbres fruitiers à haute tige dans l'agriculture par formes d'exploitations, 2001

Kantone	Total	Apfelbäume	Birnbäume	Kirschbäume	Zwetschgen-/ Pflaumen- bäume	Aprikosen- bäume	Pfirsich- bäume	Quitten- bäume	Nussbäume	Edel- kastanien- bäume
Cantons	Total	Pommiers	Poiriers	Cerisiers	Pruniers	Abricotiers	Pêchers	Cognassiers	Noyers	Châtaigniers
Von biologisch bewirtschafteten Betrieben - d'exploitations biologiques										
ZH	21 561	10 310	5 133	2 247	2 246	51	33	200	1 296	45
BE	33 211	16 710	2 847	6 519	5 116	63	31	315	1 544	66
LU	15 198	5 284	3 918	2 745	2 143	36	18	152	849	53
UR	815	222	176	135	137	2	3	7	129	4
SZ	4 956	1 019	1 058	1 727	780	8	8	32	305	19
OW	2 850	1 179	674	243	449	4	2	14	285	-
NW	1 929	652	617	136	312	6	3	10	184	9
GL	1 131	537	211	146	121	1	1	4	110	-
ZG	6 414	1 822	1 374	2 241	687	9	-	29	239	13
FR	1 568	732	174	290	253	2	-	15	98	4
SO	7 385	2 435	700	2 287	1 534	2	7	76	337	7
BS	159	35	21	70	13	1	2	2	14	1
BL	18 188	4 125	998	8 466	3 790	18	24	156	598	13
SH	741	374	54	135	93	3	-	9	71	2
AR	3 851	2 005	694	452	500	4	3	12	179	2
AI	356	136	120	31	47	-	-	1	19	2
SG	19 316	11 005	4 230	1 439	1 695	26	31	115	735	40
GR	8 216	3 086	1 112	1 527	1 320	62	37	39	737	296
AG	15 756	6 018	1 752	4 569	2 324	14	15	124	930	10
TG	18 347	12 772	2 990	756	1 225	14	9	65	510	6
TI	2 995	354	104	471	213	24	22	11	559	1 237
VD	3 000	1 221	224	527	532	9	8	39	313	127
VS	4 768	2 121	423	804	694	352	25	16	279	54
NE	246	62	15	20	122	-	-	7	18	2
GE	42	10	4	13	7	-	-	3	5	-
JU	2 529	852	190	660	702	3	3	27	89	3
CH	195 528	85 078	29 813	38 656	27 055	714	285	1 480	10 432	2 015
Von konventionell bewirtschafteten Betrieben - D'exploitations conventionnelles										
ZH	163 212	73 407	36 848	22 206	18 644	304	200	1 411	9 970	222
BE	416 443	202 281	33 894	89 065	67 786	734	607	3 701	17 375	1 000
LU	285 484	101 864	76 417	52 112	40 180	446	374	1 559	11 754	778
UR	12 321	3 610	2 971	2 057	1 635	15	11	37	1 974	11
SZ	74 675	18 859	14 859	25 605	10 707	119	82	363	3 880	201
OW	26 079	11 060	6 941	1 814	3 808	26	33	125	2 263	9
NW	18 613	5 304	6 704	1 513	2 818	36	37	139	2 027	35
GL	6 352	2 718	1 650	753	533	12	8	24	644	10
ZG	45 335	12 882	8 953	14 339	6 678	82	57	296	1 949	99
FR	93 666	38 407	11 297	17 794	18 974	219	111	1 509	5 154	201
SO	111 420	33 843	7 546	43 192	21 054	93	104	805	4 662	121
BS	4 121	1 115	257	1 368	1 000	4	1	50	326	-
BL	128 327	23 886	4 736	65 748	29 448	110	43	567	3 744	45
SH	22 706	10 398	2 063	4 289	3 906	37	31	150	1 808	24
AR	17 338	8 003	3 931	2 122	2 346	18	14	38	840	26
AI	3 916	1 718	921	393	615	12	5	19	221	12
SG	251 653	140 521	55 556	17 038	26 714	330	314	945	9 807	428
GR	28 715	11 745	4 681	3 908	4 281	88	98	143	2 961	810
AG	211 823	75 725	27 103	61 204	33 505	258	225	1 731	11 784	288
TG	237 002	172 775	31 656	9 301	16 293	203	185	792	5 600	197
TI	14 221	2 039	1 151	1 976	1 037	205	462	67	3 153	4 131
VD	124 249	39 370	10 930	27 950	28 204	335	317	1 979	14 182	982
VS	61 880	24 383	6 113	9 642	8 388	9 027	252	346	3 164	565
NE	10 857	3 187	632	2 195	3 682	30	39	123	911	58
GE	6 810	1 860	804	1 285	999	34	124	145	1 489	70
JU	56 103	16 205	4 148	13 155	19 924	53	35	594	1 930	59
CH	2 433 321	1 037 165	362 762	492 024	373 159	12 830	3 769	17 658	123 572	10 382

2. Pflanzenbau

2. Production végétale

2.14 Spezialisierte Gartenbaubetriebe nach betriebswirtschaftlicher Ausrichtung

2.14 Exploitations horticoles spécialisées selon l'orientation de la production

Spezialisierte Gartenbaubetriebe Exploitations horticoles spécialisées								
Betriebe	LN	Gemüse-Gartenbaubetriebe Exploitations spécialisées de maraîchage			Blumen- Zierpflanzenbetriebe Exploitations en floriture et culture de plantes ornementales		Gartenbaubetriebe allgemeiner Art Exploitations horticoles avec cultures diverses	
Exploitations	SAU	Betriebe	LN / SAU	Betriebe	LN / SAU	Betriebe	LN / SAU	
Total	Total, ha	Exploitations	ha	Exploitations	ha	Exploitations	ha	
Gartenbaubetriebe nach Jahr - Exploitations horticoles par année								
2000	1 249	10 601	718	8 952	435	699	96	950
2005	1 125	12 412	709	10 535	303	545	113	1 331
2007	1 129	11 486	682	9 571	347	672	100	1 243
Gartenbaubetriebe 2007 nach Kanton - Exploitations horticoles 2007 par canton								
ZH	151	1 822	79	1 566	56	143	16	113
BE	221	2 092	139	1 903	64	71	18	118
LU	49	219	27	129	18	39	4	52
UR	2	1	-	-	2	1	-	-
SZ	6	44	4	37	1	2	1	5
OW	4	1	1	0	2	0	1	-
NW	-	-	-	-	-	-	-	-
GL	2	0	-	-	2	0	-	-
ZG	6	17	2	11	3	6	1	1
FR	70	1 010	61	974	6	11	3	24
SO	24	273	6	145	11	9	7	118
BS/BL	24	281	8	122	10	60	6	100
SH	6	33	-	-	6	33	-	-
AR	3	1	-	-	2	1	1	-
AI	-	-	-	-	-	-	-	-
SG	62	595	34	415	22	39	6	141
GR	17	171	7	81	6	23	4	66
AG	127	1 362	71	1 144	46	62	10	156
TG	75	905	43	721	25	41	7	143
TI	61	408	54	403	7	4	-	-
VD	84	1 531	51	1 314	29	82	4	134
VS	71	290	55	226	8	12	8	52
NE	11	39	5	30	5	4	1	5
GE	45	364	31	337	14	28	-	-
JU	8	27	4	13	2	1	2	13
Gartenbaubetriebe 2007 nach Grössenklasse - Exploitations horticoles 2007 par classe de grandeur								
< 3	468	417	146	191	298	211	24	15
3 - 10	255	1 583	189	1 214	35	185	31	184
10 - 20	236	3 379	204	2 923	10	153	22	304
20 - 30	96	2 328	78	1 890	3	76	15	363
30 - 50	54	2 098	47	1 820	1	47	6	231
50 <	20	1 680	18	1 534	-	-	2	146
Gartenbaubetriebe 2007 nach Zone - Exploitations horticoles 2007 par zone								
T/P 1-3	1 019	11 042	635	9 276	297	583	87	1 183
T/P 4	57	300	28	237	25	58	4	5
B/M 1	30	69	10	32	15	6	5	32
B/M 2	18	47	7	18	7	5	4	24
B/M 3	5	28	2	8	3	20	-	-
B/M 4	-	-	-	-	-	-	-	-

Bundesamt für Statistik (BFS),
Landwirtschaftliche Betriebszählungen und
landwirtschaftliche Betriebsstrukturerhebungen

Office fédéral de la statistique (OFS),
Recensement des exploitations agricoles et
relevé des structures agricoles

2. Pflanzenbau

2. Production végétale

2.15 Spezialisierte Gartenbaubetriebe, Kulturen und Anbauformen

2.15 Exploitations horticoles spécialisées, cultures et manière de cultives

Anzahl Betriebe	LN, ha	davon Gemüsekulturen, ha				davon gärtnerische Kulturen, ha						
		dont cultures maraîchères, ha				dont cultures horticoles, ha						
		Freiland		in geschütztem Anbau		Ziersträucher, Ziergehölze, Zierstauden	Übrige Baumschulen	Einjährige gärtnerische Freilandkulturen	in geschütztem Anbau			
		Plein Champ		cultures sous abri					cultures sous abri			
Nombre des exploitations	SAU, ha	Gemüse	Konservengemüse	mit festem Fundament	ohne festes Fundament	Pépinières ornementales et arbustes ornementaux	Autres Pépinières	Cultures horticoles annuelles de plein champ	mit festem Fundament	ohne festes Fundament		
		Maraîchères	Maraîchères pour la conserve	avec fondations permanentes	sans fondations permanentes				avec fondations permanentes	sans fondations permanentes		
Gartenbaubetriebe nach Jahr - Exploitations horticoles par année												
2000	1 249	10 601	4 573	129	134	243	58	17	275	226	28	
2005	1 125	12 412	4 981	122	163	239	46	23	143	141	72	
2007	1 129	11 486	4 885	106	178	208	36	12	137	159	88	
Gartenbaubetriebe 2007 nach Kanton - Exploitations horticoles 2007 par canton												
ZH	151	1 822	978	14	20	17	7	4	34	47	18	
BE	221	2 092	957	13	17	14	2	1	12	18	11	
LU	49	219	52	-	3	8	2	0	9	7	14	
UR	2	1	-	-	-	-	0	0	-	1	0	
SZ	6	44	9	-	0	6	0	-	1	0	1	
OW	4	1	0	-	0	0	0	-	0	0	0	
NW	-	-	-	-	-	-	-	-	-	-	-	
GL	2	0	-	-	-	-	-	-	-	0	0	
ZG	6	17	1	-	0	0	-	0	0	1	5	
FR	70	1 010	483	-	15	13	-	1	1	1	1	
SO	24	273	79	20	-	1	0	-	4	2	1	
BS/BL	24	281	66	-	2	1	5	0	10	4	1	
SH	6	33	0	-	-	-	1	1	10	1	0	
AR	3	1	-	-	-	-	0	-	0	0	0	
AI	-	-	-	-	-	-	-	-	-	-	-	
SG	62	595	203	16	4	8	0	0	5	2	3	
GR	17	171	16	8	-	4	0	0	1	3	1	
AG	127	1 362	597	32	23	13	2	0	14	14	17	
TG	75	905	340	3	19	7	3	2	7	7	4	
TI	61	408	118	-	19	49	1	1	1	1	1	
VD	84	1 531	758	-	19	17	5	0	22	30	3	
VS	71	290	96	-	4	18	-	0	1	8	2	
NE	11	39	9	-	2	1	-	0	1	1	1	
GE	45	364	120	-	30	30	7	-	5	10	3	
JU	8	27	4	-	-	0	0	0	0	1	0	
Gartenbaubetriebe 2007 nach Grössenklasse - Exploitations horticoles 2007 par classe de grandeur												
< 3	468	417	83	0	23	27	13	5	37	77	41	
3 - 10	255	1 583	447	-	44	82	22	2	30	41	25	
10 - 20	236	3 379	1 365	11	31	51	1	2	35	18	16	
20 - 30	96	2 328	948	50	26	33	-	2	27	20	6	
30 - 50	54	2 098	1 065	35	22	7	-	1	8	2	0	
50 <	20	1 680	977	11	32	8	-	-	1	2	-	
Gartenbaubetriebe 2007 nach Zone - Exploitations horticoles 2007 par zone												
T/P 1-3	1 019	11 042	4 815	106	175	201	33	11	130	128	78	
T/P 4	57	300	59	-	2	5	2	0	4	27	8	
B/M 1	30	69	8	-	0	1	1	1	2	2	1	
B/M 2	18	47	2	-	1	1	0	0	1	2	1	
B/M 3	5	28	1	-	-	0	-	0	1	0	0	
B/M 4	-	-	-	-	-	-	-	-	-	-	-	

Bundesamt für Statistik (BFS),
Landwirtschaftliche Betriebszählungen und
landwirtschaftliche Betriebsstrukturerhebungen

Office fédéral de la statistique (OFS),
Recensement des exploitations agricoles et
relevé des structures agricoles

2. Pflanzenbau

2. Production végétale

2.16 Mengenerträge in ausgewählten Kantonen

2.16 Les rendements à l'hectare, par quelques cantons

In kg/a. Kantonsdurchschnitte von mind. 5 Angaben/Jahr
En kg/a. Moyennes de cantons. d'au moins 5 données/année

Kulturen	ZH	BE	LU	FR	BS/BL	SH	SG	AG	TG	VD	CH ¹	Cultures
Im Mittel der Jahre 1981/90 - En moyenne des années 1981/90												
Winterweizen	58	54	53	56	49	57	...	53	57	57	55	Blé d'automne
Sommerweizen	52	48	...	50	43	50	...	45	51	49	48	Blé de printemps
Winterroggen	52	46	...	51	47	48	49	Seigle d'automne
Dinkel	...	47	49	51	48	Epeautre
Triticale	57	54	51	58	51	57	52	54	55	54	54	Triticale
Wintergerste	56	56	52	57	52	59	50	54	55	60	55	Orge d'automne
Sommergerste	46	44	44	48	39	44	...	44	49	44	43	Orge de printemps
Hafer	52	50	53	51	46	50	...	49	53	50	49	Avoine
Mais (Körner)	82	86	84	85	72	78	...	84	85	74	80	Maïs (grain)
Kartoffeln	405	381	378	347	342	385	389	382	392	384	377	Pommes de terre
Runkeln ²	893	715	862	764	831	923	895	676	805	Betteraves ²
Zuckerrüben	631	598	...	574	...	586	...	600	630	551	593	Betteraves sucrières
Raps	29	29	29	...	27	29	...	28	29	29	28	Colza (graines)
Heu, Kunstwiesen ³	65	69	64	80	60	72	63	...	65	Foin prairies art. ³
Heu, Naturwiesen ³	58	55	59	64	54	61	54	...	56	Foin prairies nat. ³
Emd, Kunstwiesen ³	58	60	66	55	70	57	62	...	56	Regain prairies art. ³
Emd, Naturwiesen ³	55	44	58	42	62	45	54	...	48	Regain prairies nat. ³
Silomais	502	534	555	...	490	486	505	490	503	...	502	Maïs d'insilage
Im Mittel der Jahre 1991/00 - En moyenne des années 1991/00												
Winterweizen	63	58	58	61	56	63	57	59	61	63	60	Blé d'automne
Sommerweizen	56	53	50	56	48	49	54	50	57	58	53	Blé de printemps
Winterroggen	61	56	52	64	52	63	...	58	57	66	59	Seigle d'automne
Dinkel	49	48	52	72	50	56	...	50	50	Epeautre
Triticale	63	57	57	60	57	65	54	58	63	67	59	Triticale
Wintergerste	62	61	61	63	58	67	57	60	64	70	62	Orge d'automne
Sommergerste	54	51	53	54	52	50	51	50	56	59	51	Orge de printemps
Hafer	54	55	55	54	50	54	52	52	55	57	53	Avoine
Mais (Körner)	90	92	91	90	83	97	89	89	91	87	91	Maïs (grain)
Kartoffeln	402	392	387	361	317	360	376	373	384	348	371	Pommes de terre
Zuckerrüben	688	680	650	646	672	652	595	677	664	662	671	Betteraves sucrières
Raps	29	28	28	31	29	30	30	28	31	31	30	Colza (graines)
Heu, Kunstwiesen ³	67	68	75	...	63	69	65	69	63	...	66	Foin prairies art. ³
Heu, Naturwiesen ³	58	55	56	...	50	48	55	55	55	...	56	Foin prairies nat. ³
Emd, Kunstwiesen ³	72	58	68	...	59	73	76	64	63	...	64	Regain prairies art. ³
Emd, Naturwiesen ³	55	52	55	46	44	41	64	52	56	...	53	Regain prairies nat. ³
Silomais	428	476	399	...	464	398	486	412	416	...	433	Maïs d'insilage
Im Jahre 2008 - En 2008												
Winterweizen	65	67	64	61	55	56	...	61	67	63	62	Blé d'automne
Sommerweizen	...	57	47	...	57	53	Blé de printemps
Winterroggen	67	60	61	Seigle d'automne
Dinkel	...	40	45	35	...	42	41	Epeautre
Triticale	60	60	...	67	59	51	61	60	...	63	60	Triticale
Wintergerste	74	63	62	63	57	59	53	64	71	69	65	Orge d'automne
Sommergerste	...	51	50	Orge de printemps
Futterweizen	76	75	70	74	59	78	81	77	75	Blé fourrager
Hafer	...	56	...	57	52	54	Avoine
Mais (Körner)	105	103	...	120	99	...	97	102	Maïs (grain)
Kartoffeln	428*	Pommes de terre
Zuckerrüben	814	804	729	781	705	789	702	789	821	755	787	Betteraves sucrières
Raps	33	36	31	33	27	30	...	33	32	30	32	Colza (graines)
Sonnenblumen	29	30	...	31	30	Tournesol
Silomais	492	...	545	374	415	Maïs d'insilage

¹ Inbegriffen nicht aufgeführte Kantone

² Halbzuckerrüben und Futterrüben inbegriffen

³ Belüftungstrocken, unvergoren (Gewicht beim Einführen)

¹ Y compris les cantons non mentionnés

² Y compris les demi-sucrières et les betteraves fourragères

³ Pour séchage en grange, non fermenté (poids à l'enlèvement)

2. Pflanzenbau

2. Production végétale

2.17 Erträge der Pflanzenkulturen, ohne Obstbau

2.17 Les rendements des végétaux, sans arboriculture

In kg/a. Verwendbare Produktion durch Anbaufläche
En kg/a. Production utilisable divisée par la superficie cultivée

Produkte	1995	2000	2005	2007	2008 *	Produits
Brotgetreide						Céréales panifiables
Winterweizen	60.5	59.8	57.5	58.8	59.9	Blé d'automne
Sommerweizen	51.7	53.5	48.5	49.3	50.8	Blé de printemps
Futterweizen	70.2	69.6	71.9	Blé fourrager
Weichweizen Total	60.1	59.6	58.2	60.4	61.4	Blé tendre total
Dinkel	47.3	49.9	42.9	39.6	42.0	Epeautre
Roggen	60.1	61.5	59.1	56.7	61.2	Seigle
Mischel von Brotgetreide	53.8	60.4	62.1	60.0	61.3	Méteil de céréales panifiables
Brotgetreide Total	59.8	59.6	57.8	59.7	60.8	Céréales panifiables total
Futtergetreide						Céréales fourragères
Wintergerste	54.8	60.9	61.8	60.7	61.9	Orge d'automne
Sommergerste	46.6	48.5	54.5	53.5	48.4	Orge de printemps
Gerste Total	53.8	59.9	61.3	60.4	61.4	Orge total
Hafer	51.3	51.9	51.9	45.4	51.8	Avoine
Mischel von Futtergetreide	50.4	50.2	51.1	51.5	48.4	Mélanges de céréales fourragères
Körnermais	83.6	96.5	96.5	101.7	99.8	Maïs-grain
Triticale	53.6	62.2	58.5	58.2	59.0	Triticale
Futtergetreide Total	61.7	69.3	70.4	70.6	71.5	Céréales fourragères
Getreide Total (inbegr. Saatgut)	60.7	64.0	63.3	64.2	65.1	Céréales total (y compris semences)
Hülsenfrüchte						Légumes secs total
Futtererbsen (Eiweiss-)	41.0	34.3	37.2	34.9	38.8	Pois fourragers (protéagineux)
Ackerbohnen	36.1	40.9	43.0	25.2	33.9	Féveroles
Hackfrüchte						Plantes sarclées
Kartoffeln (inbegr. Saatgut)	330.3	426.0	387.0	417.0	428.0	Pommes de t. (y compris semences)
Zuckerrüben ¹	597.4	780.0	762.8	743.4	786.4	Betteraves sucrières ¹
Futterrüben (Runkeln, Halbzuckerrüben)	735.0	894.0	819.4	828.1	835.6	Betteraves fourragères
Kohl-, Wasserrüben, Futtermöhren, usw.	569.0	Rutabagas, carottes et navets
Ölsaaten						Graines et fruits oléagineux
Raps ¹	30.1	29.8	33.3	30.2	28.4	Colza ¹
Sonnenblumen ¹	22.0	32.8	29.7	26.8	29.0	Tournesol ¹
Soja ¹	28.2	38.3	26.4	25.9	30.2	Soya ¹
Weintrauben						Raisin de cuve
Rote Trauben	93.3	96.4	78.9	79.6	85.5	Raisin rouge
Weisse Trauben	115.6	119.7	93.0	101.3	100.2	Raisin blanc
Total	104.0	107.4	85.0	88.8	91.7	Total
Tabak (getrocknete Blätter) ¹	22.1	18.2	23.7	17.0	19.5	Tabacs (séchés) ¹
Gemüse	305.1	299.0	296.9	277.5	255.8	Légumes
Hopfen (Trocken-) ¹	22.6	22.4	19.2	20.3	19.9	Houblon séché ¹
Silomais	404.0	456.0	496.0	522.0	511.0	Maïs à ensiler

¹ Erträge ermittelt als Quotient aus abgelieferter Ware und Anbaufläche

¹ Rendements déterminés en tant que rapport entre la marchandise livrée et les surfaces cultivées

2. Pflanzenbau

2. Production végétale

2.18 Verwendbare Produktion der Pflanzenkulturen, ohne Obstbau

2.18 Production utilisable des végétaux, sans arboriculture

In t. Bruttoproduktion minus Verluste auf dem Feld und auf dem Betrieb
En t. Production brute moins pertes sur le champ et dans l'exploitatio

Produkte	1995	2000	2005	2007	2008 *	Produits
Brotgetreide						Céréales panifiables
Winterweizen	577 200	543 600	466 800	431 200	451 900	Blé d'automne
Sommerweizen	22 400	17 600	10 100	6 300	6 300	Blé de printemps
Futterweizen	44 500	96 100	86 900	Blé fourrager
Weichweizen Total	599 600	561 200	521 400	533 600	545 200	Blé tendre total
Dinkel, Emmer, Einkorn	12 600	7 300	9 800	10 200	12 800	Epeautre, amidonnier, engrain
Roggen	41 200	22 400	9 400	10 100	12 400	Seigle
Mischel von Brotgetreide	1 100	200	100	100	200	Méteil de céréales panifiables
Brotgetreide Total	654 600	591 100	540 700	554 000	570 500	Céréales panifiables total
Futtergetreide						Céréales fourragères
Wintergerste	264 100	256 400	218 700	202 800	196 600	Orge d'automne
Sommergerste	30 300	17 700	12 500	7 800	6 200	Orge de printemps
Gerste Total	294 300	274 100	231 200	210 500	202 700	Orge total
Hafer	42 800	26 300	15 300	10 100	9 800	Avoine
Mischel von Futtergetreide	2 900	1 500	2 000	1 000	1 600	Méteil de céréales fourragères
Körnermais	218 100	212 400	198 900	177 600	177 400	Mais-grain
Triticale	32 900	64 100	68 400	58 700	59 100	Triticale
Futtergetreide Total	591 000	578 300	515 800	457 900	450 600	Céréales fourragères total
Getreide Total (inbegr. Saatgut)	1 245 600	1 169 500	1 056 500	1 011 900	1 021 100	Céréales total (y compris semences)
Hülsenfrüchte						Légumes secs
Futtererbsen (Eiweiss-)	7 900	9 000	17 900	18 300	16 800	Pois fourragers (protéagineux)
Ackerbohnen	1 100	1 100	1 200	700	800	Féveroles
Lupinen	-	-	300	300	200	Lupin
Hackfrüchte						Plantes sarclées
Kartoffeln ¹ (inbegr. Saatgut)	568 800	600 600	485 000	490 000	408 000	Pommes de terre ¹ (y compris semences)
Zuckerrüben ²	823 955	1 408 448	1 409 357	1 572 925	1 625 219	Betteraves sucrières ²
Futterrüben (Runkeln, Halbzuckerrüben)	289 000	259 000	118 000	100 000	96 000	Betteraves fourragères
Kohl-, Wasserrüben, Futtermöhren, usw.	22 700	17 900	16 400	16 600	16 800	Rutabagas, carottes et navets
Ölsaaten						Graines et fruits oléagineux
Raps ²	45 056	39 060	56 200	56 530	54 720	Colza ²
Sonnenblumen ²	1 006	11 666	15 300	13 060	12 300	Tournesol ²
Soja ²	4 848	3 750	4 000	2 584	3 012	Soya ²
Ölkürbisse (Kerne)	-	-	22	19	19	Courges à huile (graines)
Ölhanf	-	-	60	90	80	Chanvre oléagineux
Öllein	-	-	290	200	180	Lin oléagineux
Nachwachsende Rohstoffe						Matières premières renouvelables
Raps (-saaten)	4 038	3 682	2 600	4 470	4 080	Colza (graines)
Kenaf (Stengel-Trockensubstanz)	300	0	0	0	0	Kénaf (tiges, matière sèche)
Sonnenblumen (-saaten)	88	145	0	0	0	Tournesol (graines)
Hanf (Stengel-Trockensubstanz)	40	250	0	0	0	Chanvre (tiges, matière sèche)
Chinaschilf (Stengel-Trockensubstanz)	1 500	2 563	2 218	2 189	2 150	Roseau de Chine (tiges, matière sèche)
Gras (Trockensubstanz)						Herbe (matière sèche)
Sömmerungsweiden	350 427	385 258	385 258	393 120	377 395	Alpages
Kunstwiesen	1 194 225	1 331 306	1 400 945	1 454 650	1 456 094	Prairies artificielles
Zwischenfutter	229 334	156 933	159 489	152 742	151 252	Cultures dérobées
Naturwiesen/-weiden	4 261 026	4 246 847	4 184 552	4 031 049	3 997 360	Prairies naturelles et pâturages
Silo- und Grünmais (Trockensubstanz)	501 032	541 756	706 786	685 951	726 670	Maïs vert et à ensiler (matière sèche)
Stroh (frische Substanz)	810 000	734 000	581 000	553 000	554 000	Paille (matière fraîche)
Rote Weintrauben	71 554	76 757	66 169	67 985	73 298	Raisin de cuve rouge
Weisse Weintrauben ³	83 178	85 012	60 695	63 852	62 770	Raisin de cuve blanc ³
Tabak (getrocknete Blätter) ²	1 594	1 182	1 527	870	1 000	Tabacs (séchés) ²
Gemüse	307 162	310 278	313 496	313 195	279 113	Légumes
Hopfen (Trocken-) ²	48	50	38	36	34	Houblon séché ²
Medizinalpflanzen und Gewürze (getrocknet)	120	263	200	288	300	Plantes médicinales et aromatiques (séchées)

¹ Ab 1996: Bruttoproduktion minus Verlust auf dem Feld

² Abgelieferte Ware

³ Bis 2005 inbegriffen Chasselas Tafeltrauben

¹ Dès 1996: production brute moins pertes sur le champ

² Quantités livrées

³ Jusqu'à l'année 2005 y compris chasselas de table

2. Pflanzenbau

2. Production végétale

2.19 Erträge im Obstbau

2.19 Les rendements en arboriculture

Obstarten	1995	2000	2005	2007	2008 *	Espèces
Aus Feldobstbau, in kg/ertragsfähiger Baum ¹						Des pré-verger, en kg/arbre en pleine production ¹
Äpfel	88	252	140	Pommes
Birnen	212	266	191	Poires
Kirschen	91	104	65	Cerises
Zwetschgen und Pflaumen	51	76	45	Prunes de tous genres
Nüsse	36	60	27	Noix
Aus Obstbaumkulturen, in kg/a ²						Des cultures fruitières, en kg/a ²
Äpfel	211	347	344	365	324	Pommes
Birnen	234	258	262	319	176	Poires
Kiwi	194	235	181	174	170	Kiwis
Nashi	22	207	Nashis
Kiwai	8	Kiwais
Aus Beerenkulturen, in kg/a ²						Des cultures de baies, en kg/a ²
Erdbeeren	209	186	197	187	166	Fraises
Himbeeren	85	73	81	100	94	Framboises
Brombeeren	84	146	137	157	176	Mûres
Johannisbeeren	113	92	105	131	149	Groseilles rouges
Stachelbeeren	63	97	90	115	83	Groseilles à maquereau
Heidelbeeren	110	92	34	25	37	Myrtilles
Holunder	170	90	Sureau
Cassis	170	92	18	28	42	Cassis

¹ Erhebungen SBV Statistik

² Verwendbare Produktion durch Anbaufläche

¹ Enquête par l'USP Statistique

² Production utilisable divisée par la superficie cultivée

Erhebungen und Berechnungen SBV Statistik

Enquêtes et calculs par l'USP Statistique

2.20 Verwendbare Produktion im Obstbau

2.20 Production utilisable en arboriculture

In t - Ent

Obstarten	1995	2000	2005	2007	2008 *	Espèces
Aus Feldobstbau						Des pré-verger
Äpfel	91 307	207 897	74 812	120 290	118 504	Pommes
Birnen	100 293	92 101	39 462	56 144	22 878	Poires
Aus Obstbaumkulturen						Des cultures fruitières
Äpfel	108 030	167 087	138 184	154 632	136 124	Pommes
Birnen	23 370	24 644	24 828	27 735	14 866	Poires
Kiwi	388	400	325	313	206	Kiwis
Nashi	5	62	16	8	5	Nashis
Kiwai	4	9	14	5	3	Kiwais
Obst Total, ohne Beeren	365 044	531 199	300 496	391 101	310 574	Fruits total, sans baies
Äpfel	199 337	374 984	212 996	274 922	254 628	Pommes
Birnen	123 663	116 745	64 290	83 879	37 744	Poires
Kirschen	24 581	19 065	9 984	12 138	6 281	Cerises
Zwetschgen und Pflaumen	10 030	8 377	5 849	10 166	5 174	Prunes de tous genres
Aprikosen	4 342	6 925	5 161	6 405	5 618	Abricots
Pfirsiche	317	364	166	129	150	Pêches
Quitten	856	998	411	654	626	Coings
Nüsse (grüne Ware)	1 521	3 270	1 284	2 482	138	Noix (verts)
Kiwi	388	400	325	313	206	Kiwis
Nashi	5	62	16	5	5	Nashis
Kiwai	4	9	14	8	3	Kiwais
Aus Beerenkulturen	10 516	10 375	10 943	10 365	9 632	Des cultures de baies
Erdbeeren	8 931	8 177	8 543	7 798	6 994	Fraises
Himbeeren	860	1 043	1 285	1 434	1 390	Framboises
Brombeeren	234	458	451	534	552	Mûres
Johannisbeeren	272	373	493	418	469	Groseilles rouges
Stachelbeeren	19	46	54	69	50	Groseilles à maquereau
Heidelbeeren	132	162	103	98	156	Myrtilles
Holunder, Andere	51	53	Sureau, autres
Cassis	17	63	14	14	21	Cassis

Diverse Quellen

Sources diverses

2. Pflanzenbau

2. Production végétale

2.21 Gelieferte Erntemengen bei den Erstübernehmern

2.21 Quantités livrées totales auprès des premiers intervenants

In t. Ohne Saatgutproduktion und ohne Eigenverbrauch
En t. Sans production de semences et sans besoins propres

Arten	2005	2006	2007	2008 *	Sortes
Weizen Top	93 304	70 305	64 820	111 084	Blé Top
Weizen I	200 132	218 773	165 999	210 036	Blé I
Weizen II	74 679	77 931	65 971	82 177	Blé II
Weizen III	6 231	3 358	1 603	2 833	Blé III
Biskuitweizen	5 735	5 315	4 905	6 112	Blé biscuit
Futterweizen	88 150	97 349	172 892	65 748	Blé fourrager
Total Weizen	468 231	473 031	476 190	477 990	Total Blé
davon backfähig	380 081	375 682	303 298	412 242	dont panifiable
Roggen backfähig	8 170	7 182	5 486	10 423	Seigle panifiable
Futterroggen	534	674	3 123	742	Seigle fourrager
Dinkel backfähig	6 823	6 304	6 279	11 069	Epeautre panifiable
Futterdinkel	130	1 784	311	18	Epeautre fourrager
Andere Brotgetreide	48	-	-	677	Autres céréales panifiables
Total Brotgetreide	483 936	488 975	491 389	500 919	Total céréales panifiables
davon backfähig	395 122	389 167	315 063	434 412	dont panifiable
Gerste	163 230	166 639	151 995	147 427	Orge
Triticale	47 228	44 079	41 366	43 401	Triticale
Hafer	8 100	5 775	5 221	4 879	Avoine
Körnermais	120 510	72 626	86 112	91 000	Maïs grains
Andere Futtergetreide	1 906	103	-	1 648	Autres céréales fourragères
Total Futtergetreide	340 974	289 222	284 694	288 355	Total espèces fourragères
Total Getreide	824 910	778 197	776 083	789 274	Total céréales
davon zu Futterzwecken	429 788	389 030	461 020	354 862	dont fins fourragères
Eiweisserbsen	13 125	14 095	13 237	12 218	Pois protéagineux
Ackerbohnen	497	546	427	521	Féverole
Andere Eiweisspflanzen	150	119	79	80	Autres protéagineux
Total Eiweisspflanzen	13 771	14 760	13 743	12 819	Total protéagineux
Raps	58 800	57 900	61 000	58 800	Colza
Sonnenblumen	15 000	13 300	13 000	12 300	Tournesol
Soja	4 000	2 941	2 584	3 012	Soja
Total Ölsaaten	77 800	74 141	76 584	74 112	Total oléagineux

Swissgranum

Swissgranum

2. Pflanzenbau

2. Production végétale

2.22 Getreideversorgung

2.22 Approvisionnement en céréales

In 100 t Getreide. Aussenhandel mit Getreideprodukten auf Getreide umgerechnet
En 100 t de céréales. Commerce extérieur de produits de céréales alimentaires exprimés en céréales

Jahre, Getreidearten	Anfangs- vorrat	Inland- ernte	Einfuhr - Importations		Ausfuhr - Exportations		End- vorrat	Verbrauch - Consommation	
			Getreide	Getreide- produkte	Getreide	Getreide- produkte		Total	Anteil der Inlandernte, %
Stocks au début	Récolte indigène					Stocks à la fin			
2004									
Weizen	4 862	5 283	2 793	1 431	-	601	5 135	8 633	61.2
Roggen	74	113	66	9	-	6	73	183	61.7
Mischel (Brotg.), Dinkel	21	111	5	-	-	-	31	106	104.7
Gerste	2 359	2 574	261	962	-	23	2 209	3 924	65.6
Hafer	262	157	440	20	-	-	176	703	22.3
Mais	543	1 809	793	895	2	289	816	2 933	61.7
Triticale	284	829	7	-	-	-	334	786	105.5
Übr. Getreide (ohne Reis)	8	14	96	34	-	15	6	131	10.7
Total	8 413	10 890	4 461	3 351	2	934	8 780	17 399	62.6
2005									
Weizen	5 135	5 214	2 022	1 228	1	750	4 744	8 104	64.3
Roggen	73	94	29	8	-	7	51	146	64.4
Mischel (Brotg.), Dinkel	31	100	4	-	-	-	29	106	94.3
Gerste	2 209	2 312	141	1 062	2	109	1 800	3 813	60.6
Hafer	176	153	473	23	-	-	156	669	22.9
Mais	816	1 989	761	807	5	280	910	3 178	62.6
Triticale	334	684	-	-	-	-	283	735	93.1
Übr. Getreide (ohne Reis)	6	20	64	71	-	22	10	129	15.5
Total	8 780	10 566	3 494	3 199	8	1 168	7 983	16 880	62.6
2006									
Weizen	4 744	5 338	2 568	1 232	1	792	4 693	8 396	63.6
Roggen	51	86	86	7	-	8	24	198	43.4
Mischel (Brotg.), Dinkel	29	106	6	-	-	-	27	114	93.0
Gerste	1 800	2 300	551	1 014	1	107	1 591	3 966	58.0
Hafer	156	120	550	22	-	-	124	724	16.6
Mais	910	1 524	563	960	1	225	703	3 028	50.3
Triticale	283	646	2	-	-	-	258	673	96.0
Übr. Getreide (ohne Reis)	10	12	111	90	1	27	5	190	6.3
Total	7 983	10 132	4 437	3 325	4	1 159	7 425	17 289	58.6
2007									
Weizen	4 693	5 335	3 253	1 379	2	899	5 297	8 462	63.0
Roggen	24	101	48	7	-	10	18	152	66.4
Mischel (Brotg.), Dinkel	27	103	74	-	-	-	26	178	57.9
Gerste	1 591	2 106	828	1 059	1	111	1 459	4 013	52.5
Hafer	124	101	556	20	-	1	67	733	13.8
Mais	703	1 776	1 623	1 085	1	263	1 332	3 591	49.5
Triticale	258	587	2	-	-	-	238	609	96.4
Übr. Getreide (ohne Reis)	5	10	151	100	-	27	4	235	4.3
Total	7 425	10 119	6 535	3 650	4	1 311	8 441	17 973	56.3

Berechnungen SBV Statistik

2. Pflanzenbau

2. Production végétale

Getreideverwendung - Utilisation du blé							Années, sortes des céréales
Zur Fütterung	Zur Ernährung	Zur Bier-fabrikation	Zur Stärke-fabrikation	Zur Aussaat	Verlust	Total	
Comme céréales fourragères	Comme denrées alimentaires	Pour la fabrication de la bière	Pour la fabrication d'amidon	Comme céréales de semences	Pertes		
							2004
2 126	6 250	-	1	180	76	8 633	Blé
71	101	-	2	7	2	183	Seigle
50	50	-	-	5	1	106	Méteil (cér. pan.), épeautre
2 874	127	836	6	57	24	3 924	Orge
522	139	-	31	10	1	703	Avoine
2 650	247	3	3	18	12	2 933	Maïs
756	1	-	2	20	7	786	Triticale
92	38	-	1	-	-	131	Autres céréales (sans le riz)
9 141	6 953	839	46	297	123	17 399	Total
							2005
1 655	6 177	-	-	187	83	8 102	Blé
27	110	-	-	8	1	146	Seigle
49	52	-	-	4	1	106	Méteil (cér. pan.), épeautre
2 717	143	859	7	61	26	3 813	Orge
541	90	-	25	12	1	669	Avoine
2 979	160	2	4	16	17	3 178	Maïs
713	-	-	-	14	8	735	Triticale
65	64	-	-	-	-	129	Autres céréales (sans le riz)
8 746	6 796	861	36	302	137	16 880	Total
							2006
1 612	6 517	-	9	173	85	8 396	Blé
79	111	-	-	7	1	198	Seigle
50	58	-	-	5	1	114	Méteil (cér. pan.), épeautre
2 915	161	801	9	55	25	3 966	Orge
564	116	-	34	9	1	724	Avoine
2 807	180	2	4	20	15	3 028	Maïs
648	-	-	2	16	7	673	Triticale
108	84	-	-2	-	-	190	Autres céréales (sans le riz)
8 783	7 227	803	56	285	135	17 289	Total
							2007
1 832	6 377	-	3	170	80	8 462	Blé
20	125	-	-	7	-	152	Seigle
39	132	-	-	6	1	178	Méteil (cér. pan.), épeautre
2 946	147	844	-	53	23	4 013	Orge
600	123	-	-	9	1	733	Avoine
3 270	289	1	1	18	12	3 591	Maïs
586	-	-	-	17	6	609	Triticale
150	93	-	-8	-	-	235	Autres céréales (sans le riz)
9 443	7 286	845	- 4	280	123	17 973	Total

Calculé par USP Statistique

2. Pflanzenbau

2. Production végétale

2.23 Anbau und Ernte von anerkanntem Saatgut

2.23 Culture et récolte de semences certifiées

Kulturen Cultures	Feldbesichtigte und anerkannte Fläche, in ha Surfaces visitées et admises, en ha				Ernte von anerkanntem Saatgut, in t Récolte de semences certifiées, en t			
	1991/00	2006	2007	2008	1991/00	2005	2006	2007
Winterweizen - Froment d'automne								
Zinal	...	846	699	767	...	3 486	3 102	3 100
Arina	...	767	592	573	...	3 518	2 657	2 584
Siala	...	141	372	430	...	59	730	1 839
Levis	...	341	336	430	...	1 663	1 667	1 514
Andere - autres	...	2 532	2 202	2 222	...	7 965	8 536	8 015
Total	5 383	4 626	4 201	4 421	17 127	16 691	16 692	17 052
Sommerweizen - Froment de printemps								
Fiorina	...	118	157	196	...	174	257	361
Greina	...	125	65	42	...	403	248	177
Andere - autres	...	32	41	34	...	31	18	20
Total	665	274	263	272	1 461	608	523	558
Winterroggen - Seigle d'automne								
Picasso	...	46	44	54	...	145	185	171
Matador	...	42	40	26	...	64	55	72
Andere - autres	...	-	6	10	...	-	-	5
Total	204	87	90	89	575	209	240	248
Dinkel - Epeautre								
Ostro	...	96	91	100	...	258	280	292
Oberkulmer	...	100	80	70	...	199	194	213
Andere - autres	...	15	14	15	...	37	24	80
Total	151	211	186	185	575	494	498	584
Brotgetreide - Céréales panifiables	6 403	5 199	4 739	4 968	19 527	18 002	17 953	18 442
Wintertriticale - Triticale d'automne								
Triamant	...	154	189	129	...	435	709	736
SW Talentro	-	-	24	109	...	-	-	136
Prader	...	77	82	68	...	509	390	372
Bedretto	...	60	73	55	...	196	259	313
Andere - autres	...	1	2	44	...	3	-	6
Total	330	421	396	403	1 242	1 775	1 593	1 651
Sommertriticale - Triticale de printemps	32	10	13	13	98	48	40	56
Wintergerste - Orge d'automne								
Fridericus	...	224	285	290	...	-	1 162	1 183
Landi	...	349	270	271	...	2 060	1 395	1 217
Franziska	...	328	289	256	...	1 527	1 442	1 090
Palmyra	...	-	-	66	...	-	-	-
Andere - autres	...	921	841	890	...	3 635	3 636	3 279
Total	1 803	1 249	1 246	1 211	6 502	5 162	5 078	4 755
Sommergerste - Orge de printemps								
Eunova	...	61	51	48	...	283	160	135
Ascona	...	-	43	37	...	-	-	48
Andere - autres	...	42	2	2	...	180	20	15
Total	408	103	96	87	1 169	463	180	197

J.

2. Pflanzenbau

2. Production végétale

2.23 Anbau und Ernte von anerkanntem Saatgut

2.23 Culture et récolte de semences certifiées

Fortsetzung
Suite

Kulturen Cultures	Feldbesichtigte und anerkannte Fläche, in ha Surfaces visitées et admises, en ha				Ernte von anerkanntem Saatgut, in t Récolte de semences certifiées, en t			
	1991/00	2006	2007	2008	1991/00	2005	2006	2007
Hafer - Avoine								
Triton	...	-	14	119	...	-	-	42
Président	...	94	83	64	...	301	99	278
Expander	...	83	50	60	...	330	248	118
Andere - autres	...	32	75	69	...	339	255	143
Total	651	362	324	311	1 916	1 087	805	931
Mais - Maïs	225	179	194	214	399	640	499	563
Futtergetreide - Céréales fourragères	3 446	2 324	2 268	2 026	11 326	9 175	8 195	8 152
Getreide Total - Céréales total	9 849	7 523	7 007	6 994	30 853	27 177	26 148	26 595
Saatkartoffeln - Semences de p.d.t.	2 007	1 665	1 532	1 554	33 668	25 776	25 266	25 694
Körnerleguminosen - Légumineuses à grains	84	100	73	112
Gemüsesamen - Semences de légumes
Mattenklee- und Grassamen
Semences de trèfle violet et de graminées	165	275	311	308	75

Forschungsanstalt Agroscope Reckenholz-Tänikon (ART),
Swisssem

Station de recherche Agroscope Reckenholz-Tänikon (ART),
Swisssem

2.24 Betriebsbilanz der Kartoffeln

2.24 Bilan à la ferme des pommes de terre

In t - Ent

Aufkommen, Verwertung	1995	2000	2005	2006	2007	Provenance, utilisation
Bruttoproduktion	632 000	Production brute
Minus: Verluste (Feld und Betrieb)	63 200	Moins: pertes (champs et exploit.)
Verwendbare Produktion = Verwendung¹	568 800	600 600	485 000	391 000	490 000	Production utilisable = Utilisation¹
Verwendung der Betriebe						Utilisation à la ferme
Saatgut	10 388	Semences
Futter	158 800	188 544	139 055	77 059	170 162	Alimentation animale
Menschliche Ernährung	41 800	36 000	18 929	18 683	18 375	Consommation humaine
Totale Verwendung der Betriebe	210 988	224 544	157 984	95 742	188 537	Total utilisation des exploitation
Verkäufe						Ventes
Saatgut	34 812	28 739	24 973	24 774	23 439	Semences
Futter (Verarb. zu Flocken u. Mehl)	35 400	80 000	21 500	14 100	5 785	Alimentation animale
Menschliche Ernährung	287 600	267 317	280 543	256 384	272 239	Consommation humaine
Total Verkäufe	357 812	376 056	327 016	295 258	301 463	Total ventes

¹ Ab 1996 neue Datenquelle (swisspatat): Bis und mit 1995 waren die Verluste bereits auf dem Betrieb abgezogen. Ab 1996 sind die Verluste, die auf dem Betrieb entstehen, in der Verwendbaren Produktion und in allen übrigen Positionen enthalten.

¹ Nouvelle source de données à partir de 1996 (swisspatat). Jusqu'à l'année 1995, y compris, les pertes étaient déjà déduites de l'exploitation. Dès 1996 les pertes de l'exploitation sont comprises dans la production utilisable et dans toutes les autres positions.

2. Pflanzenbau

2. Production végétale

2.25 Gesamtfläche der öffentlichen und privaten Wälder, 2007

2.25 Surface totale des forêts publiques et privées, 2007

Geografische Gliederung, Kantone	Öffentlicher und privater Wald		Bundeswald		Staatswald		Gemeinde- und Korporationswald ¹		Privatwald ² - Forêts privées ²			
	Forêts publiques et privées		Forêts fédérales		Forêts domaniales		Forêts communales et collectives ¹		Besitzer	Fläche	davon landw. Betriebe ³ dont exploit. agricoles ³	
Répartition géographique, Cantons	Gesamte Waldfläche	Produktive Waldfläche	Betriebe	Fläche	Betriebe	Fläche	Betriebe	Fläche	Proprié- taires	Surface	Betriebe	Fläche
	Surface forestière totale	Surface forestière productive	Entre- prises	Surface	Entre- prises	Surface	Entre- prises	Surface			Entre- prises	Surface
	ha	ha	Anzahl	ha	Nombre	ha	Anzahl	ha	Nombre	ha	Anzahl	ha
Jura	225 909	187 921	16	1 520	20	13 421	594	160 978	34 042	49 990
Mittelland	229 194	223 974	23	1 496	27	12 536	1 340	113 831	83 444	101 331
Voralpen	234 320	211 352	25	1 874	34	13 728	516	101 379	48 642	117 339
Alpen	385 051	312 742	12	2 209	17	7 071	621	313 367	47 640	62 404
Alpensüdseite	173 382	152 719	10	1 190	10	2 496	359	137 461	32 674	32 235
ZH	49 832	49 755	3	448	8	2 890	209	21 579	18 291	24 915	2 800	8 581
BE	174 192	158 329	16	838	5	12 409	437	75 762	36 132	85 183	9 100	34 903
LU	40 124	39 732	9	212	1	2 709	206	5 987	11 834	31 216	4 391	17 395
UR	20 616	16 975	3	174	1	338	21	17 124	1 489	2 980	169	542
SZ	27 287	25 456	3	607	1	182	82	19 658	3 354	6 840	1 107	2 804
OW	18 385	15 287	2	469	-	-	12	16 281	1 800	1 635	284	436
NW	7 758	7 079	1	26	1	117	18	5 162	571	2 453	402	1 070
GL	18 392	16 627	1	47	2	140	32	16 368	1 455	1 837	227	598
ZG	6 417	6 333	2	11	1	327	24	4 174	805	1 905	426	1 083
FR	42 183	41 067	3	146	24	3 792	184	19 971	11 930	18 274	1 598	3 051
SO	31 572	27 883	4	141	1	83	134	24 933	5 149	6 415	907	3 114
BS	471	471	-	-	1	90	3	295	160	86	4	10
BL	20 444	20 059	3	56	2	269	87	15 684	6 044	4 435	600	1 609
SH	12 765	12 644	-	-	1	2 135	31	8 549	2 089	2 081	359	858
AR	7 200	6 957	1	26	1	20	23	1 461	4 242	5 693	696	2 283
AI	4 867	4 653	-	-	1	154	28	1 931	2 996	2 782	4	9
SG	55 826	53 326	4	333	8	2 011	128	31 092	17 924	22 390	3 559	10 422
GR	191 881	148 728	2	25	10	1 016	253	172 197	10 738	18 643	106	175
AG	47 657	45 622	2	87	2	251	280	36 600	14 276	10 719	1 938	3 067
TG	19 617	19 574	3	180	5	1 064	84	7 205	8 772	11 168	2 192	5 249
TI	142 103	127 935	10	1 190	9	2 413	328	108 550	30 687	29 950	481	576
VD	125 820	92 885	8	2 695	15	10 065	377	72 655	26 948	40 405	2 289	5 245
VS	109 739	89 403	-	-	-	-	235	100 209	19 473	9 530	966	1 267
NE	30 700	27 529	2	235	6	2 964	99	14 397	3 206	13 104	378	2 496
GE	3 017	2 804	1	20	1	1 394	24	211	1 566	1 392	130	1 192
JU	38 991	31 595	3	323	1	2 419	91	28 981	4 511	7 268	680	3 022
CH	1 247 856	1 088 708	86	8 289	108	49 252	3 430	827 016	246 442	363 299	35 793	111 057

¹ inkl. andere öffentliche gemischte Wälder

² inkl. privat und öffentlich gemischte Wälder

³ gemäss Betriebsstrukturerhebung 2007, BFS.
Nicht gesicherte Daten aus dem Kanton GR

¹ Y compris autres forêts publiques mixtes

² Y compris les forêts privées et publiques mixtes

³ Selon le recensement des exploitations agricoles 2007 (OFS),
Nicht gesicherte Daten aus dem Kanton Graubünden.

3. Viehwirtschaft

- 1 Nutztierhalter
- 2 Nutztierbestand
- 3 Nutztierbestand je Halter
- 4 Nutztierbestand nach Alter und Nutzungsart
- 5 Rindviehhalter und Rindviehbestand nach Bestandesgrösse
- 6 Kuhhalter und Kuhbestand nach Bestandesgrösse
- 7 Rindviehbestand nach Nutzungsart, Alter und Geschlecht
- 8 Rindviehbestand am Jahresende
- 9 Entwicklung des Rindviehbestandes
- 10 Schweinehalter und Schweinebestand nach Bestandesgrösse
- 11 Herdebuchtiere
- 12 Vieh- und Geflügelbestände in GVE
- 13 Anzeigepflichtige Tierseuchen
- 14 Durchschnittliche Schlachtgewichte der kontrollierten Tiere
- 15 Kontrollierte Schlachttiere
- 16 Hausschlachtungen
- 17 Verwendbare Produktion von Fleisch
- 18 Durchschnittlicher Milchviehbestand, Milchleistung und -gehalt
- 19 Gesamte Versorgungsbilanz der Vollmilch
- 20 Verwendbare Produktion von Milchprodukten
- 21 Betriebsbilanz der Wolle
- 22 Betriebsbilanz der Hühnereier
- 23 Gesamte Versorgungsbilanz des Honigs
- 24 Von Berufsfischern in neun Seen gefangene Fische
- 25 Fangertrag nach Fischarten

3. Production animale

- 1 Détenteurs du cheptel
- 2 Effectif du cheptel
- 3 Effectif du bétail de rente par détenteur
- 4 Cheptel du bétail de rente selon l'âge et le genre d'utilisation
- 5 Détenteurs et effectif de bétail selon l'importance du cheptel
- 6 Détenteurs et effectif des vaches selon l'importance du cheptel
- 7 Effectif du bétail bovin selon le genre d'exploitation, l'âge et le sexe
- 8 Effectif bovin à fin de l'année
- 9 Evolution de l'effectif bovin
- 10 Détenteurs et effectif des porcs selon l'importance du cheptel
- 11 Animaux admis au herd-book
- 12 Effectifs du bétail et de la volaille convertis en UGB
- 13 Epizooties soumises à déclaration
- 14 Poids moyens des carcasses du bétail de boucherie contrôlé
- 15 Bétail de boucherie contrôlé
- 16 Abattages domestiques
- 17 Production utilisable de viande
- 18 Nombre moyen de femelles laitières, rendement et teneur du lait
- 19 Bilan d'approvisionnement général du lait entier
- 20 Production utilisable de produits laitiers
- 21 Bilan à la ferme de la laine
- 22 Bilan à la ferme des oeufs de poule
- 23 Bilan d'approvisionnement général du miel
- 24 Poissons pêchés dans neuf lacs par les pêcheurs professionnels
- 25 Résultats par sortes de poissons

3. Viehwirtschaft

3. Production animale

Mit der Tierhaltung werden pflanzliche Futtermittel zu hochwertigen und schmackhaften Nahrungsmitteln wie Milch, Fleisch und Eier veredelt. Dabei wird insbesondere auch Grünfutter von nicht ackerfähigen Lagen wie z.B. den Sömmerungsweiden sinnvoll verwertet. Dies trifft insbesondere auf die Weideviehbetriebe und somit auf rund zwei Drittel aller Landwirtschaftsbetriebe der Schweiz zu. Diese Betriebe erzeugen grösstenteils auf Raufutterbasis vor allem Milch, sowie Rind-, Schaf-, Pferde- und Ziegenfleisch. Eine zweite Betriebsgruppe sind die so genannten Veredlungsbetriebe, welche namentlich Futtergetreide und Verarbeitungsrückstände aus der Nahrungsmittelindustrie zur Produktion von Schweinefleisch, Geflügelfleisch und Eiern verwenden.

Gemäss der Betriebsstrukturerhebung wurden im Jahr 2008 726'875 Kühe, davon 98'359 Mutter- und Ammenkühe, gehalten. Insgesamt wurden am Stichtag 1'604'287 Tiere der Rindergattung gehalten. Damit stieg der Rindviehbestand wie in den vorhergehenden drei Jahren leicht an. Ein Grossteil des Bestandeswachstums erfolgte bei den Mutter- und Ammenkühen, deren Bestand gegenüber 2003 um 50 % zugenommen hat.

Anzahlmässig in der gleichen Grössenordnung wie der Rindviehbestand bewegt sich der Schweinebestand. Dieser wurde Ende der Achtziger- und in den Neunzigerjahren von rund 2,2 Millionen Tieren auf rund 1,5 Millionen Tiere zu Beginn dieses Jahrhunderts abgebaut. Bei den Schweinen führt auch der bekannte Schweinezyklus zu Veränderungen des Bestandes mit einem Rhythmus von etwa drei Jahren. Im Jahr 2008 betrug der Schweinebestand 1'540'129 Tiere.

L'élevage transforme les fourrages végétaux en aliments savoureux et de grande valeur, comme le lait, la viande et les œufs. Il permet de mettre en valeur de manière utile les herbages des surfaces impropres aux grandes cultures, p. ex. les zones d'estivage (alpages). Ce type de production concerne notamment les exploitations qui élèvent du bétail au pâturage, soit environ les deux tiers de toutes les exploitations agricoles de Suisse. Elles produisent en particulier, essentiellement sur la base de fourrages grossiers, du lait ainsi que de la viande de bœuf, de mouton, de cheval et de chèvre. Un deuxième groupe est celui des entreprises de transformation, qui utilisent entre autres des céréales fourragères et des sous-produits de transformation de l'industrie alimentaire pour la production d'œufs, de viande de porc et de volaille.

Selon le relevé des structures agricoles, on recensait en 2008 726'875 vaches, dont 98'359 vaches mères et nourrices. Au jour de référence, le cheptel bovin comptait en tout 1'604'287 têtes, ce qui révèle une légère progression, comme les trois années écoulées. Selon les chiffres disponibles, une grande partie de cette augmentation concerne les vaches mères et nourrices, dont les effectifs ont augmenté de 50 % par rapport à 2003.

Le cheptel porcin se situe dans un même ordre de grandeur que le cheptel bovin. Son effectif a lui aussi connu une baisse à la fin des années 80 puis au cours des années 90, passant de 2,2 millions à 1,5 million d'animaux au début du siècle. Rappelons que l'effectif porcin fluctue selon un cycle d'environ trois ans («cycle du porc»). En 2008, le cheptel porcin comptait 1'540'129 têtes.

Rindvieh- und Schweinehalter nach Bestandesgrösse

Détenteurs de bétail bovin et de porcs selon l'importance du cheptel

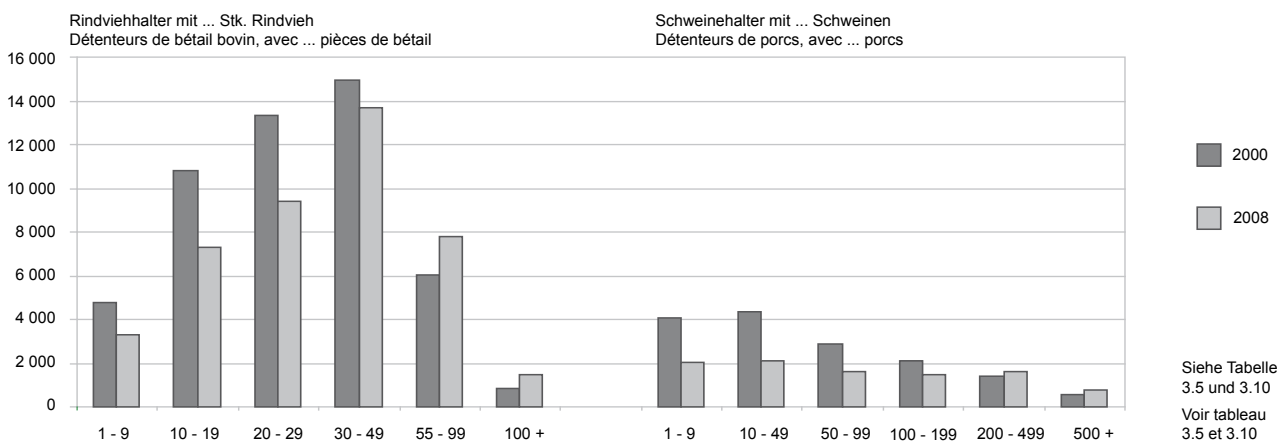

In den letzten Jahren ausgedehnt wurde der Geflügelbestand. Dies gilt insbesondere für das Mastgeflügel, welches mittlerweile rund zwei Drittel des Bestandes ausmacht. Die Ursache dafür liegt insbesondere in der langsamen aber kontinuierlichen Veränderung der Ernährungsgewohnheiten der Bevölkerung. Nicht zuletzt scheint sich auch die Legehennenhaltung vom früheren Rückgang zu erholen.

Auch wenn es von aussen betrachtet nicht danach aussehen mag: Schafe, Pferde und Ziegen sind wesentlich weniger zahlreich, als Rinder, Schweine und Geflügel. Der Schafbestand hat sich in den letzten Jahren nur noch wenig verändert und lag 2008 bei 446'153 Tieren. Die Bestände von Ziegen und Pferden stiegen 2008 weiter an, auf 81'445 bzw. 58'969 Tiere.

Le nombre de volailles a en revanche augmenté au cours de ces dernières années. Cette augmentation concerne principalement la volaille d'engraissement, qui représente aujourd'hui près des deux tiers de l'effectif. Elle s'explique notamment par le fait que les comportements alimentaires de la population sont, lentement mais sûrement, en train d'évoluer. Une reprise semble même se dessiner dans le secteur des poules pondeuses, après le creux enregistré par le passé.

Contrairement aux apparences, on recense en Suisse nettement moins de moutons, de chevaux et de chèvres que de bovins, de porcs et de volailles. Le cheptel ovin n'a que peu évolué au cours des années précédentes et s'établissait en 2008 à 446'153 têtes. Les cheptels caprin et chevalin ont par contre encore augmenté et affichaient, respectivement, 81'445 et 58'969 sujets.

3. Viehwirtschaft
3. Production animale

Darstellung der verwendeten Begriffe in den Tabellen über die Fleischproduktion
Schéma des mots utilisés dans les tableaux sur la production de viande

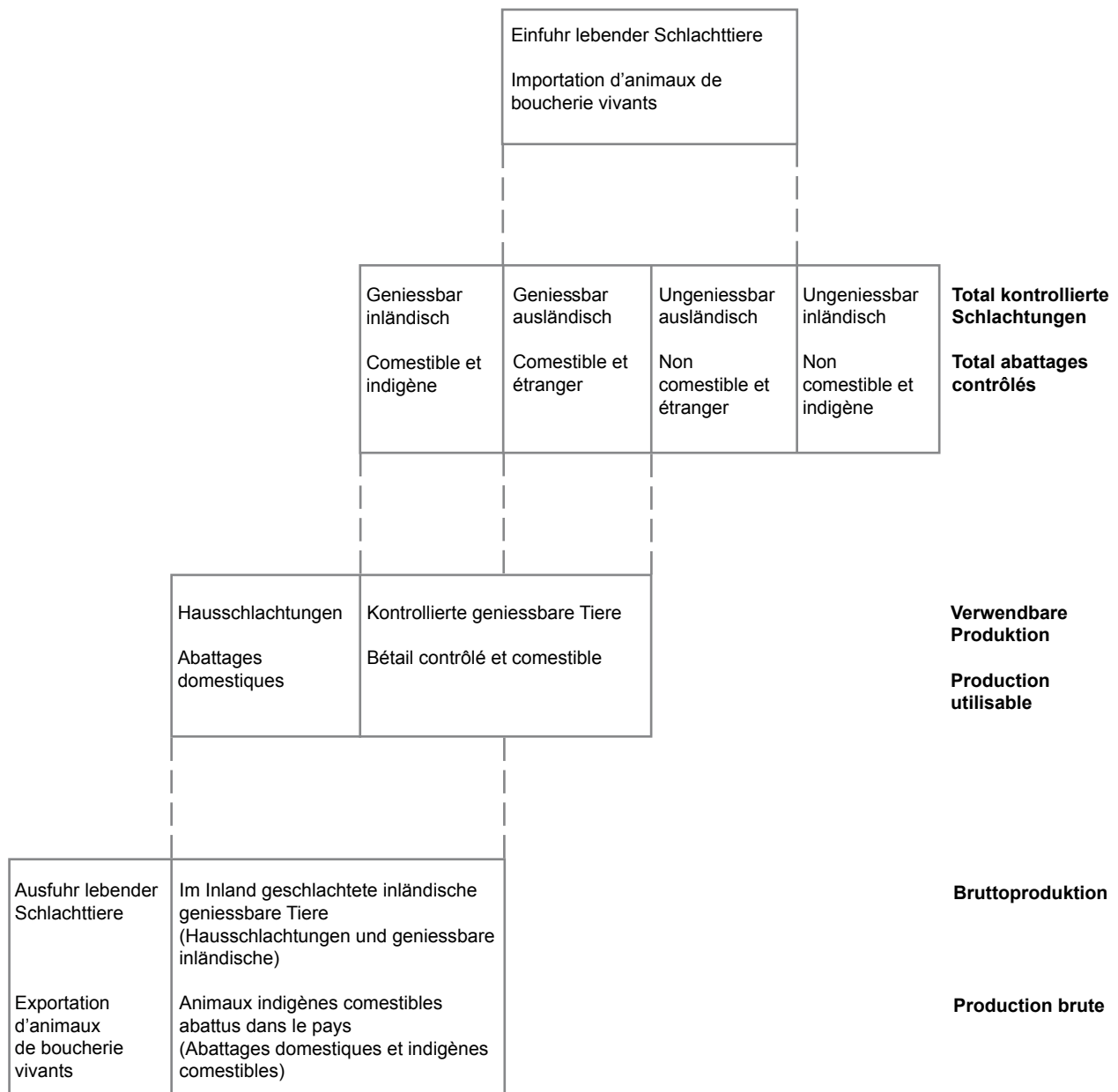

Darstellung der Versorgungsbilanzen siehe Kapitel 2
 Schéma des bilans d'approvisionnement voir chapitre 2

3. Viehwirtschaft

3. Production animale

3.1 Nutztierhalter

3.1 Détenteurs du cheptel

	Pferde	Rindvieh allgemein	Kühe	Grosses Mastvieh	Schweine	Schafe	Ziegen	Nutz- hühner	Lege- und Zuchthennen	Kaninchen	Bienen- völker
	Chevaux	Bétail bovin	Vaches	Gros bétail engraissé	Porcs	Moutons	Chèvres	Poules	Poules pond. et poules	Lapins	Colonies d'abeilles
Nutztierhalter nach Jahr - Détenteurs du cheptel par année											
1998	10 735	54 510	52 265	13 835	17 570	13 155	7 356	22 932	21 681	8 867	2 279
2000	10 739	50 834	48 270	11 355	15 347	12 565	7 133	20 727	19 863	5 969	3 873
2003	10 306	47 309	44 234	10 147	12 885	11 782	6 870	18 299	17 342	4 830	3 409
2005	10 269	45 429	42 042	10 429	11 770	11 225	6 594	17 101	16 166	4 474	3 115
2007	9 987	43 722	40 314	10 183	10 416	10 805	6 638	15 529	14 630	3 917	2 864
2008	9 906	42 937	39 564	9 951	9 564	10 541	6 613	14 660	13 746	3 597	2 524
Nutztierhalter 2008 nach Kanton - Détenteurs du cheptel 2008 par canton											
ZH	790	2 358	2 100	732	293	486	281	1 109	1 082	148	134
BE	2 279	10 586	9 854	2 057	2 658	2 088	1 656	3 870	3 689	984	744
LU	705	4 421	4 015	691	2 231	853	422	1 419	1 314	367	328
UR	17	555	541	47	60	205	132	141	141	20	14
SZ	175	1 462	1 413	235	239	469	350	443	428	77	47
OW	55	634	599	66	85	135	91	93	91	28	16
NW	23	445	416	39	92	118	72	130	127	48	23
GL	40	368	350	52	39	78	124	123	122	30	8
ZG	103	489	461	98	92	110	61	205	196	49	31
FR	549	2 612	2 369	682	446	414	250	647	445	91	-
SO	401	1 109	1 019	225	253	250	135	530	510	126	95
BS/BL	246	685	629	169	97	206	82	411	403	104	97
SH	78	271	207	162	74	77	18	145	134	24	17
AR	86	673	639	63	182	239	161	250	245	65	23
AI	38	493	465	26	188	134	72	129	120	37	15
SG	622	3 741	3 566	584	817	919	741	1 055	1 001	207	253
GR	475	2 036	1 960	770	152	976	522	738	732	211	57
AG	716	2 158	1 838	821	490	606	177	1 020	963	267	203
TG	465	1 886	1 730	365	487	369	217	800	740	211	213
TI	160	394	377	68	87	258	265	160	156	81	24
VD	798	2 395	2 021	1 179	236	345	256	719	612	197	76
VS	279	1 401	1 351	134	32	890	263	128	126	48	32
NE	216	751	681	256	66	75	77	68	60	22	6
GE	103	61	47	39	16	40	18	70	65	23	23
JU	487	953	916	391	152	201	170	257	244	132	45
Nutztierhalter 2008 nach Grössenklasse - Détenteurs du cheptel 2008 par classe de grandeur											
< 3	857	541	432	91	788	1 029	344	807	753	349	183
3 - 10	1 812	7 845	6 925	1 304	1 406	3 550	1 585	2 912	2 808	902	544
10 - 20	2 993	16 636	15 359	3 151	3 892	3 074	2 300	5 485	5 165	1 155	998
20 - 30	2 072	10 274	9 730	2 673	2 124	1 679	1 411	3 253	3 014	667	491
30 - 50	1 620	6 068	5 659	2 030	1 053	947	775	1 806	1 648	410	241
50 <	552	1 573	1 459	702	301	262	198	397	358	114	67
Nutztierhalter 2008 nach Zone - Détenteurs du cheptel 2008 par zone											
T/P 1-3	4 816	15 784	13 957	4 745	4 348	3 028	1 381	6 432	5 866	1 457	1 039
T/P 4	1 569	6 729	6 156	1 582	1 836	1 521	689	2 446	2 267	554	510
B/M 1	1 327	6 705	6 241	1 018	1 612	1 719	1 073	2 331	2 219	586	432
B/M 2	1 391	7 692	7 340	1 202	1 353	1 985	1 760	2 068	2 023	631	383
B/M 3	592	4 345	4 224	962	314	1 511	1 268	1 005	994	276	134
B/M 4	211	1 682	1 646	442	101	777	442	378	377	93	26

Bundesamt für Statistik (BFS),
Landwirtschaftliche Betriebszählungen und
landwirtschaftliche Betriebsstrukturerhebungen

Office fédéral de la statistique (OFS),
Recensement des exploitations agricoles et
relevé des structures agricoles

3. Viehwirtschaft

3. Production animale

3.2 Nutztierbestand

3.2 Effectif du cheptel

	Pferde	Rindvieh allgemein	Kühe	Grosses Mastvieh	Schweine	Schafe	Ziegen	Nutz- hühner	Lege- und Zuchthennen	Kaninchen (Zibben)	Bienen- völker
	Chevaux	Bétail bovin	Vaches	Gros bétail engraissé	Porcs	Moutons	Chèvres	Poules	Poules pond. et poules	Lapins	Colonies d'abeilles
Nutztierbestand nach Jahr - Effectif du cheptel par année											
1998	46 297	1 640 871	737 343	163 090	1 486 955	422 270	60 106	6 565 971	2 270 137	93 752	24 403
2000	50 347	1 588 005	714 292	147 128	1 498 223	420 740	62 499	6 789 720	2 150 303	27 878	34 054
2003	52 672	1 570 178	703 432	144 099	1 528 933	444 811	67 412	7 444 591	2 117 180	31 076	30 127
2005	55 126	1 554 696	699 182	147 492	1 609 497	446 350	73 970	8 116 604	2 188 510	72 589	31 698
2007	57 720	1 571 764	708 340	147 958	1 573 090	443 584	79 081	8 101 840	2 197 685	77 636	31 141
2008	58 969	1 604 287	726 875	151 605	1 540 129	446 153	81 445	8 474 239	2 254 875	71 222	27 696

Nutztierbestand 2008 nach Kanton - Effectif du cheptel 2008 par canton

ZH	5 579	94 522	44 303	16 732	39 905	18 527	3 064	366 299	166 724	2 108	1 829
BE	10 777	324 477	147 672	21 922	270 229	62 627	14 627	1 443 643	315 752	17 490	7 569
LU	3 254	151 102	76 238	9 977	412 248	19 133	4 037	965 765	266 681	14 582	3 360
UR	77	12 901	5 184	171	2 850	8 766	1 620	3 787	3 781	146	138
SZ	753	45 240	19 860	1 387	28 877	22 130	3 161	88 589	36 280	647	562
OW	159	18 301	8 695	456	11 965	3 604	810	20 216	13 648	185	184
NW	87	12 558	6 394	139	10 871	4 078	1 146	38 884	21 548	270	209
GL	182	12 117	5 544	415	2 546	3 161	1 341	8 729	8 668	196	144
ZG	691	20 197	10 391	1 919	21 672	4 461	938	56 017	23 315	350	275
FR	3 350	138 737	59 203	9 204	81 923	14 089	3 036	1 396 322	108 544	1 033	-
SO	2 607	45 370	20 489	4 549	30 438	9 392	1 080	193 649	38 529	1 780	766
BS/BL	1 676	28 348	13 151	2 382	13 267	7 765	690	94 197	71 139	1 326	903
SH	457	15 994	4 758	7 844	19 373	3 142	139	163 856	20 605	2 318	126
AR	286	23 349	10 925	437	20 334	9 246	1 337	37 087	24 085	563	325
AI	126	14 766	7 302	132	25 065	3 482	936	134 769	85 733	198	238
SG	3 382	141 767	68 880	7 736	184 437	41 243	6 113	648 043	265 198	3 358	2 219
GR	2 160	76 764	28 997	5 548	7 083	57 100	10 534	44 419	31 120	1 469	522
AG	4 749	89 701	36 698	20 983	98 232	23 793	1 728	769 810	259 200	13 749	2 280
TG	2 738	73 644	43 088	6 444	190 916	20 777	1 298	865 199	183 079	3 028	2 490
TI	984	10 192	5 454	286	3 186	17 706	12 345	36 053	23 056	1 413	526
VD	5 529	117 499	46 782	19 047	37 213	16 741	3 003	880 859	170 946	2 165	1 246
VS	1 518	32 350	14 711	2 085	1 359	64 921	6 359	48 231	47 903	497	474
NE	1 397	41 033	17 836	3 251	8 172	2 366	403	64 161	25 302	476	37
GE	1 376	2 749	971	512	2 257	2 236	152	9 615	4 627	191	762
JU	5 075	60 609	23 349	8 047	15 711	5 667	1 548	96 040	39 412	1 684	512

Nutztierbestand 2008 nach Grössenklasse - Effectif du cheptel 2008 par classe de grandeur

< 3	7 251	5 077	1 648	461	382 263	23 874	3 713	944 499	498 710	8 887	4 693
3 - 10	9 892	122 524	52 359	7 499	118 084	148 636	22 586	867 386	322 949	13 527	5 017
10 - 20	15 199	493 750	231 523	34 689	462 791	129 894	28 144	2 472 926	647 916	22 869	10 882
20 - 30	10 932	453 825	212 780	39 035	310 602	72 513	14 864	2 236 033	423 541	15 246	4 084
30 - 50	10 279	373 541	163 843	45 618	180 704	46 963	8 491	1 568 162	294 554	8 611	2 349
50 <	5 416	155 570	64 722	24 303	85 685	24 273	3 647	385 233	67 205	2 082	671

Nutztierbestand 2008 nach Zone - Effectif du cheptel 2008 par zone

T/P 1-3	34 057	673 904	314 311	106 933	995 718	130 032	12 595	5 671 610	1 366 222	35 357	13 988
T/P 4	8 275	252 502	120 410	23 102	281 152	58 809	7 561	1 567 566	418 075	14 677	4 801
B/M 1	5 902	239 514	107 952	7 474	149 293	57 789	11 777	744 746	196 369	11 020	3 737
B/M 2	7 683	263 867	114 269	6 812	104 460	70 745	19 271	412 766	215 248	7 049	3 682
B/M 3	2 182	129 133	51 558	4 858	7 787	83 283	22 010	68 837	50 422	2 554	1 271
B/M 4	870	45 367	18 375	2 426	1 719	45 495	8 231	8 714	8 539	565	217

Bundesamt für Statistik (BFS),
Landwirtschaftliche Betriebszählungen und
landwirtschaftliche Betriebsstrukturserhebungen

Office fédéral de la statistique (OFS),
Recensement des exploitations agricoles et
relevé des structures agricoles

3. Viehwirtschaft

3. Production animale

3.3 Nutztierbestand je Halter

3.3 Effectif du bétail de rente par détenteur

Zählkategorien Catégories recensées	Tiere je Halter Pièces par détenteur	Halter - Détenteur				Tierbestand - Effectif			
		Anzahl - Nombre		%		Stück - Pièce		%	
		2007	2008	2007	2008	2007	2008	2007	2008
Pferde Chevaux	1 - 2	4 713	4 642	47.2	46.9	7 253	7 174	12.6	12.2
	3 - 4	2 128	2 040	21.3	20.6	7 265	6 942	12.6	11.8
	5 - 9	1 613	1 650	16.2	16.7	10 407	10 661	18.0	18.1
	10 - 19	932	943	9.3	9.5	12 402	12 708	21.5	21.6
	20 +	601	631	6.0	6.4	20 393	21 484	35.3	36.4
Total		9 987	9 906	100.0	100.0	57 720	58 969	100.0	100.0
Tiere zur Grossviehmast Animaux engrais- sés comme gros bétail	1 - 4	5 140	4 968	50.5	49.9	10 563	10 240	7.1	6.8
	5 - 9	1 857	1 744	18.2	17.5	12 237	11 594	8.3	7.6
	10 - 19	1 350	1 409	13.3	14.2	18 142	18 905	12.3	12.5
	20 - 29	611	591	6.0	5.9	14 565	14 092	9.8	9.3
	30 - 49	510	496	5.0	5.0	19 302	18 612	13.0	12.3
	50 - 99	445	464	4.4	4.7	30 668	32 546	20.7	21.5
100 +	270	279	2.7	2.8	42 481	45 616	28.7	30.1	
Total		10 183	9 951	100.0	100.0	147 958	151 605	100.0	100.0
Schafe Moutons	1 - 4	1 016	1 003	9.4	9.5	2 899	2 871	0.7	0.6
	5 - 24	4 779	4 603	44.2	43.7	61 405	59 209	13.8	13.3
	25 - 49	2 398	2 307	22.2	21.9	84 760	81 193	19.1	18.2
	50 +	2 612	2 628	24.2	24.9	294 520	302 880	66.4	67.9
Total		10 805	10 541	100.0	100.0	443 584	446 153	100.0	100.0
Ziegen Chèvres	1 - 4	3 001	2 926	45.2	44.2	7 201	7 149	9.1	8.8
	5 - 9	1 643	1 669	24.8	25.2	10 801	11 060	13.7	13.6
	10 - 24	1 210	1 227	18.2	18.6	17 979	18 465	22.7	22.7
	25 +	784	791	11.8	12.0	43 100	44 771	54.5	55.0
Total		6 638	6 613	100.0	100.0	79 081	81 445	100.0	100.0
Mutterschweine Truies mères	1	329	284	7.9	7.7	329	284	0.2	0.2
	2 - 5	700	536	16.8	14.5	2 209	1 658	1.6	1.2
	6 - 9	417	330	10.0	8.9	3 109	2 461	2.2	1.8
	10 - 19	796	686	19.1	18.6	11 020	9 668	7.8	7.0
	20 - 49	1 014	953	24.4	25.8	31 627	29 796	22.5	21.6
	50 - 99	559	558	13.4	15.1	38 932	39 340	27.7	28.5
	100 +	345	345	8.3	9.3	53 330	54 801	37.9	39.7
Total		4 160	3 692	100.0	100.0	140 556	138 008	100.0	100.0
Lege- und Zuchthühner poules pondeuses ou d'élevage	1 - 24	10 456	9 738	71.5	70.8	111 714	104 665	5.1	4.6
	25 - 49	2 323	2 183	15.9	15.9	76 585	72 017	3.5	3.2
	50 - 149	882	867	6.0	6.3	66 599	66 198	3.0	2.9
	150 - 499	375	366	2.6	2.7	99 285	97 338	4.5	4.3
	500 - 999	167	163	1.1	1.2	106 125	103 672	4.8	4.6
	1000 - 1999	109	104	0.7	0.8	158 462	153 202	7.2	6.8
	2000 - 3999	159	165	1.1	1.2	399 120	414 073	18.2	18.4
	4000 +	159	160	1.1	1.2	1 179 795	1 243 710	53.7	55.2
Total		14 630	13 746	100.0	100.0	2 197 685	2 254 875	100.0	100.0
Masthühner Poules	1 - 999	169	159	17.8	16.5	16 949	15 730	0.3	0.3
	1000 - 4999	362	337	38.1	34.9	1 354 435	1 252 554	27.1	23.6
	5000 +	420	469	44.2	48.6	3 630 973	4 032 072	72.6	76.1
Total		951	965	100.0	100.0	5 002 357	5 300 356	100.0	100.0

Bundesamt für Statistik (BFS),
Landwirtschaftliche Betriebszählungen und
landwirtschaftliche Betriebsstrukturhebungen

Office fédéral de la statistique (OFS),
Recensement des exploitations agricoles et
relevé des structures agricoles

3. Viehwirtschaft

3. Production animale

3.4 Nutztierbestand nach Alter und Nutzungsart

3.4 Cheptel du bétail de rente selon l'âge et le genre d'utilisation

1999 wurde der Fragebogen der Betriebsstrukturerhebung angepasst. Die Änderungen sind kursiv und in Klammer angegeben. Le questionnaire pour le relevé des structures agricoles a été adapté en 1999. Les modifications sont indiquées en italique et entre parenthèses.

Tierart	1993	1998	2003	2005	2007	2008	Genre d'animaux
Tiere der Pferdegattung							Animaux de l'espèce chevaline
Gesamtbestand Pferde	54 257	46 297	52 672	55 126	57 720	58 969	Cheptel global des chevaux
Saugfohlen (<i>Fohlen bei Fuss</i>)	4 642	4 406	3 339	3 258	2 950	2 992	Poulains de l'année (<i>Pou. sous la mère</i>)
<i>Fohlen < 3 Jahren</i>	7 052	5 589	6 025	6 099	6 692	6 611	<i>Poulains < 3 ans</i>
Pferde > 3 J.	32 010	27 565	39 071	41 587	44 122	45 345	Chevaux > 3 ans
Stuten (<i>säugende Stuten</i>)	10 553	8 737	4 237	4 182	3 956	4 021	Juments (<i>Poulinières allaitantes</i>)
Maultiere und Maulesel	...	351	507	501	488	460	Mules et bardots
Ponys und Kleinpferde	...	6 957	9 241	10 286	10 800	11 190	Poneys et chevaux nains
Esel	...	2 632	4 357	5 171	5 873	6 158	Anes
Schafe							Moutons
Gesamtbestand	424 027	422 270	444 811	446 350	443 584	446 153	Cheptel global
Lämmer bis 6 Monate	159 462	157 862	Agneaux jusqu'à 6 mois
Jungschafe u. -widder 6 - 12 Monate (<i>< 1 Jahr</i>)	31 418	38 921	197 086	197 185	192 508	195 262	Jeunes moutons et béliers 6 - 12 mois (<i>< 1 an</i>)
Zuchtwidder (<i>> 1 Jahr</i>)	12 459	10 644	11 148	10 892	10 879	10 776	Béliers d'élevage (<i>> 1 an</i>)
Weibl. Zuchtschafe (<i>> 1 Jahr</i>)	211 084	208 676	Brebis d'élevage (<i>> 1 an</i>)
(<i>Andere weibl. Schafe, > 1 J.</i>)	228 589	229 392	229 985	229 396	(<i>Autres brebis, > 1 an</i>)
Andere (<i>> 1 J.</i>), (<i>Milchschafe</i>)	9 604	6 167	7 988	8 881	10 212	10 719	Autres (<i>> 1 J.</i>), (<i>Brebis laitières</i>)
Ziegen							Chèvres
Gesamtbestand	56 687	60 106	67 412	73 970	79 081	81 445	Cheptel global
Gitzl und Jungziegen bis 1/2 Jahr (<i>< 1 J.</i>)	17 441	18 350	20 104	22 956	24 456	25 018	Cabris et jeunes chèvres Jusqu'à 6 mois (<i>< 1 an</i>)
Milchziegen	37 292	39 753	31 820	34 343	36 087	36 278	Chèvres laitières
Andere weibliche Ziegen <i>> 1 J.</i>	1 954	2 003	13 106	14 131	15 791	17 144	Autres chèvres <i>> 1 an</i>
Ziegenböcke <i>> 1/2 Jahre (> 1 J.)</i>	1 954	2 003	2 382	2 540	2 747	3 005	Boucs <i>> 6 mois (> 1 an)</i>
Andere Raufutterverzehr							Autre bétail - fourr. grossiers
Bisons	...	173	374	368	420	485	Bisons
Dam- und Rothirsche	...	4 406	6 350	7 657	8 898	9 667	Daims et cerfs rouge
Lamas	...	405	1 169	1 597	2 103	2 460	Lamas
Alpakas	523	1 485	1 750	1 942	Alpakas
Schweine							Porcs
Gesamtbestand	1 691 781	1 486 955	1 528 933	1 609 497	1 573 090	1 540 129	Cheptel global
Saugferkel	334 039	287 004	308 018	321 350	316 720	298 780	Cochon de lait
Andere (<i>abgesetzte</i>) Ferkel	359 507	314 118	322 842	337 582	344 754	336 148	Autres porcelets (<i>sevrés</i>)
Remonten <i>< 6 Mt.</i> u. Mastschweine <i>> 30 kg</i>	814 985	727 075	751 679	796 720	766 890	763 233	Porcs de renouv. <i>< 6 mois</i> et porcs à l'engrais <i>> 30 kg</i>
Mutterschweine (<i>Zuchtsauen</i>)							Truies mères (<i>Truies d'élevages</i>)
Total	175 002	152 338	141 116	148 790	140 556	138 008	Total
Tragende (<i>nicht säugende</i>)	111 314	100 013	105 268	112 741	105 680	105 396	Portantes (<i>non allaitantes</i>)
Nicht tragende (<i>säugende</i>)	63 688	52 325	35 848	36 049	34 876	32 612	Non portantes (<i>allaitantes</i>)
Zuchteber	8 248	6 420	5 278	5 055	4 170	3 960	Verrat d'élevage
Geflügel							Volaille
Nutzhühner, Gesamtbestand	6 227 023	6 565 971	7 444 591	8 116 604	8 101 840	8 474 239	Poules de rente, cheptel global
Legetierküken und Junghennen ¹	719 214	793 496	808 995	867 702	901 798	919 008	Poussins des souches pondeuse et poulettes ¹
Lege- und Zuchthennen ²	2 482 388	2 270 137	2 117 180	2 188 510	2 197 685	2 254 875	Poules pondeuses et d'élevage ²
Zuchthähne	35 205	Coqs d'élevage
Mastpoulet	2 990 216	3 502 338	4 518 416	5 060 392	5 002 357	5 300 356	Poulet de chair

¹ Ab 1997: Inbegriffen Junghähne

² Ab 1997: Inbegriffen Zuchthähne

¹ Dès 1997: Y compris les jeunes coqs

² Dès 1997: Y compris les coqs d'élevage

3. Viehwirtschaft

3. Production animale

3.5 Rindviehalter und Rindviehbestand nach Bestandesgrösse

3.5 Détenteurs et effectif de bétail selon l'importance du cheptel

	Rindviehalter, mit ... Stück Rindvieh						Rindviehbestand in Betrieben mit ... Stück Rindvieh					
	Détenteurs de bétail, avec ... pièces de bétail						Effectif de bétail dans exploitations avec ... pièces de bétail					
	1 - 9	10 - 19	20 - 29	30 - 49	50 - 99	100+	1 - 9	10 - 19	20 - 29	30 - 49	50 - 99	100+
Rindviehalter und Rindviehbestand nach Jahr - Détenteurs et effectif de bétail par année												
1998	5 384	11 802	14 930	15 747	5 913	734	32 510	174 901	364 556	589 743	376 885	102 276
2000	4 802	10 818	13 325	14 955	6 065	869	29 036	160 785	325 585	562 141	388 878	121 580
2003	4 117	9 266	11 819	14 452	6 631	1 024	25 058	137 178	289 165	545 675	427 941	145 161
2005	3 801	8 488	10 949	14 186	6 938	1 067	22 759	125 030	267 594	536 542	451 633	151 138
2007	3 488	7 719	10 155	13 726	7 335	1 299	21 322	113 969	249 413	522 046	479 665	185 349
2008	3 275	7 267	9 432	13 665	7 815	1 483	19 953	107 468	231 386	519 269	513 498	212 713
Rindviehalter und Rindviehbestand 2008 nach Kanton - Détenteurs et effectif de bétail 2008 par canton												
ZH	149	347	482	791	489	100	883	5 171	11 777	30 038	32 401	14 252
BE	892	2 359	2 782	3 222	1 196	135	5 799	34 902	67 923	120 252	75 952	19 649
LU	268	811	1 142	1 488	619	93	1 749	12 178	27 918	56 129	40 046	13 082
UR	55	152	212	126	9	1	342	2 275	5 115	4 519	520	130
SZ	98	321	370	485	180	8	650	4 832	9 102	18 264	11 472	920
OW	26	138	206	216	48	-	176	2 057	5 032	8 054	2 982	-
NW	27	97	151	133	37	-	166	1 453	3 703	4 842	2 394	-
GL	19	58	96	146	46	3	94	921	2 371	5 547	2 862	322
ZG	19	62	109	187	92	20	111	970	2 735	7 118	5 993	3 270
FR	117	250	342	727	940	236	671	3 693	8 503	28 590	63 820	33 460
SO	108	137	205	347	267	45	619	2 057	5 073	13 475	17 672	6 474
BS/BL	53	76	120	243	169	24	307	1 084	2 997	9 246	11 278	3 436
SH	13	23	45	69	86	35	80	307	1 095	2 661	5 996	5 855
AR	43	100	141	268	115	6	227	1 459	3 475	10 259	7 158	771
AI	26	94	151	179	42	1	174	1 398	3 756	6 737	2 601	100
SG	185	492	817	1 476	686	85	1 190	7 427	20 304	56 362	44 326	12 158
GR	141	259	357	796	452	31	817	3 811	8 824	30 675	28 606	4 031
AG	185	323	413	667	450	120	1 055	4 736	10 151	25 568	30 191	18 000
TG	107	256	418	660	384	61	607	3 815	10 245	25 022	25 473	8 482
TI	108	92	60	84	45	5	540	1 300	1 458	3 208	2 868	818
VD	166	284	362	692	674	217	867	4 152	8 828	26 925	45 289	31 438
VS	390	426	263	202	90	30	2 365	5 858	6 318	7 554	5 901	4 354
NE	23	56	88	227	286	71	145	854	2 213	9 053	19 119	9 649
GE	13	9	10	12	8	9	77	111	228	426	560	1 347
JU	44	45	90	222	405	147	242	647	2 242	8 745	28 018	20 715
Rindviehalter und Rindviehbestand 2008 nach Grössenklasse - Détenteurs et effectif de bétail 2008 par classe de grandeur												
< 3	424	90	8	10	3	6	2 094	1 158	184	345	211	1 085
3 - 10	1 963	3 776	1 630	438	32	6	12 522	53 690	38 054	15 223	1 922	1 113
10 - 20	642	2 750	5 919	6 258	971	96	3 933	42 736	145 776	228 738	59 081	13 486
20 - 30	155	471	1 477	5 082	2 888	201	901	7 225	37 413	198 996	181 470	27 820
30 - 50	76	156	349	1 747	3 189	551	425	2 301	8 760	70 666	216 150	75 239
50 <	15	24	49	130	732	623	78	358	1 199	5 301	54 664	93 970
Rindviehalter und Rindviehbestand 2008 nach Zone - Détenteurs et effectif de bétail 2008 par zone												
T/P 1 - 3	1 061	2 242	3 138	5 017	3 410	916	6 253	33 355	76 923	192 055	227 707	137 611
T/P 4	414	1 105	1 497	2 227	1 274	212	2 551	16 351	36 616	84 409	83 804	28 771
B/M 1	521	1 190	1 557	2 078	1 174	185	3 224	17 558	38 226	78 371	77 289	24 846
B/M 2	582	1 461	1 764	2 454	1 281	150	3 631	21 602	43 405	93 127	82 978	19 124
B/M 3	479	906	1 015	1 387	541	17	2 991	13 241	24 866	52 586	33 553	1 896
B/M 4	218	363	461	502	135	3	1 303	5 361	11 350	18 721	8 167	465

3. Viehwirtschaft

3. Production animale

3.6 Kuhhalter und Kuhbestand nach Bestandesgrösse

3.6 Détenteurs et effectif des vaches selon l'importance du cheptel

	Kuhhalter, mit ... Kühen						Kuhbestand in Betrieben mit ... Kühen					
	Détenteurs, avec ... vaches						Effectif de vaches dans exploitations avec ... vaches					
	1 - 2	3 - 9	10 - 19	20 - 29	30 - 49	50 +	1 - 2	3 - 9	10 - 19	20 - 29	30 - 49	50 +
Kuhhalter und Kuhbestand nach Jahr - Détenteurs et effectif des vaches par année												
1998	1 857	12 833	27 064	8 283	2 028	200	3 014	82 899	377 236	191 037	70 889	12 268
2000	1 711	11 539	23 636	8 660	2 448	276	2 776	73 648	332 936	201 571	86 429	16 932
2003	1 542	9 786	20 438	8 882	3 174	412	2 469	62 051	291 015	208 239	113 612	26 046
2005	1 581	8 971	18 445	8 796	3 642	607	2 493	56 450	263 954	206 888	131 055	38 342
2007	1 476	8 362	16 595	8 846	4 217	818	2 374	52 554	238 235	209 167	153 303	52 707
2008	1 435	7 846	15 572	9 032	4 619	1 060	2 286	49 087	224 716	214 090	168 132	68 564
Kuhhalter und Kuhbestand 2008 nach Kanton - Détenteurs et effectif des vaches 2008 par canton												
ZH	63	294	723	605	338	77	101	1 801	10 667	14 481	12 373	4 880
BE	311	2 480	4 717	1 769	503	74	491	16 051	67 015	41 191	18 050	4 874
LU	134	626	1 631	1 021	515	88	207	4 044	23 671	24 339	18 614	5 363
UR	26	284	206	19	5	1	43	1 789	2 695	431	175	51
SZ	34	435	658	204	75	7	55	2 793	9 152	4 746	2 695	419
OW	18	123	328	110	20	-	29	814	4 607	2 527	718	-
NW	9	75	234	73	24	1	14	490	3 327	1 666	844	53
GL	11	63	189	63	21	3	15	422	2 706	1 502	728	171
ZG	15	50	172	128	75	21	22	312	2 549	3 057	2 782	1 669
FR	74	282	633	656	531	193	115	1 725	9 412	15 837	19 717	12 397
SO	45	149	370	277	142	36	71	860	5 468	6 678	5 112	2 300
BS/BL	19	84	224	172	114	16	33	497	3 333	4 143	4 129	1 016
SH	7	20	65	61	48	6	11	112	995	1 527	1 776	337
AR	18	97	302	166	53	3	28	596	4 464	3 841	1 843	153
AI	7	82	252	103	20	1	12	548	3 608	2 421	656	57
SG	100	507	1 440	975	476	68	165	3 343	21 207	22 983	16 956	4 226
GR	74	532	874	360	106	14	127	3 326	12 381	8 445	3 727	991
AG	92	279	633	490	289	55	146	1 702	9 311	11 603	10 481	3 455
TG	44	152	452	564	414	104	71	934	6 864	13 537	15 261	6 421
TI	42	131	99	64	36	5	69	730	1 380	1 526	1 370	379
VD	119	269	554	563	378	138	179	1 590	8 140	13 440	13 942	9 491
VS	108	682	379	113	51	18	189	3 728	5 157	2 582	1 834	1 221
NE	22	53	190	207	153	56	30	320	2 940	5 063	5 669	3 814
GE	6	12	14	3	7	5	10	68	196	70	268	359
JU	37	85	233	266	225	70	53	492	3 471	6 454	8 412	4 467
Kuhhalter und Kuhbestand 2008 nach Grössenklasse - Détenteurs et effectif des vaches 2008 par classe de grandeur												
< 3	195	217	15	3	-	2	320	910	182	67	-	169
3 - 10	637	4 285	1 939	61	2	1	1 037	26 045	23 785	1 322	75	95
10 - 20	375	2 460	9 108	3 002	402	12	588	16 620	130 900	68 666	13 674	1 075
20 - 30	131	637	3 441	3 727	1 663	131	194	4 021	53 132	89 069	58 919	7 445
30 - 50	79	208	980	1 995	1 976	421	121	1 276	15 336	48 824	73 007	25 279
50 <	18	39	89	244	576	493	26	215	1 381	6 142	22 457	34 501
Kuhhalter und Kuhbestand 2008 nach Zone - Détenteurs et effectif des vaches 2008 par zone												
T/P 1 - 3	510	1 669	4 438	4 063	2 568	709	796	10 111	66 077	97 277	94 049	46 001
T/P 4	201	914	2 389	1 670	846	136	314	5 820	35 171	39 571	30 531	9 003
B/M 1	227	1 181	2 810	1 357	542	124	348	7 480	40 496	31 995	19 813	7 820
B/M 2	246	1 800	3 402	1 306	502	84	397	11 628	48 386	30 474	18 057	5 327
B/M 3	178	1 589	1 844	473	133	7	300	9 821	25 301	11 018	4 705	413
B/M 4	73	693	689	163	28	-	131	4 227	9 285	3 755	977	-

3. Viehwirtschaft

3. Production animale

3.7 Rindviehbestand nach Nutzungsart, Alter und Geschlecht

3.7 Effectif du bétail bovin selon le genre d'exploitation, l'âge et le sexe

1999 wurde der Fragebogen der Betriebsstrukturerhebung angepasst. Die Änderungen sind kursiv und in Klammer angegeben.
Le questionnaire pour le relevé des structures agricoles a été adapté en 1999. Les modifications sont indiquées en italique et entre parenthèses.

Jahre (April)	Mastkälber - Veaux à l'engrais				Tiere zur Grossviehmast - Animaux engraisés comme gros bétail						
	von Mutter- und Ammen- kuhhaltung	männlich (inkl. weiblich)	weiblich	Total	%-Anteil am Rindvieh- bestand	bis ½-jährig (bis 4 Mt.) moins de 6 m. (moins de 4 m.)	½ - 1-jährig (> 4 Mt.) de 6 mois à 1 an (> 4 m.)		1 - 2-jährig de 1 à 2 ans		
Années (Avril)	de mères et nourrices	mâles (y com- pris femelles)	femelles		En % de l'effectif total de bovins	männlich (inkl. weiblich)	weiblich	männlich (inkl. weiblich)	weiblich	männlich - mâles	
	< 1 J./1 an					mâles (y com- pris femelles)	femelles	mâles (y com- pris femelles)	femelles	Stiere	Ochsen ¹
										Taureaux	Boeufs ¹
1983	...	103 163	36 600	139 763	7.2	73 880	9 181	51 579	8 086	24 948	13 138
1988	...	99 810	32 099	131 909	7.2	79 402	9 028	58 627	7 403	22 261	7 163
1993	...	93 172	32 327	125 499	7.2	67 547	8 159	54 536	6 785	17 084	3 872
1998	...	101 327	35 565	136 892	8.3	55 125	10 658	61 229	9 734	13 600	3 538
2003	52 303	113 905	...	166 208	10.6	38 807	...	105 292
2004	56 647	111 303	...	167 950	10.9	35 823	...	108 862
2005	62 492	105 566	...	168 058	10.8	35 312	...	112 180
2006 ²	67 300	101 200	...	168 500	10.8	35 300	...	114 100
2007	72 166	100 476	...	172 642	11.0	33 874	...	114 084
2008	76 051	95 019	...	171 070	10.7	35 818	...	115 787

Tiere zur Grossviehmast - Animaux engraisés comme gros bétail							Tiere zur Zucht und Nutzung - Anim. pour l'élevage et la prod.				
	über 2-jährig de plus de 2 ans		männlich	weiblich	Total	%-Anteil am Rindvieh- bestand	bis ½-jährig (bis 4 Mt.) moins de 6 m. (moins de 4 m.)		½ - 1-jährig (4- 12 Mt.) de 6 mois à 1 an (4- 12 m.)		
weiblich	Stiere	Rinder	mâles	femelles			männlich	weiblich	männlich	weiblich	
femelles	Taureaux	Génisses			En % de l'effectif total de bovins	mâles	femelles	mâles	femelles		
1983	16 256	400	2 756	163 945	36 279	200 224	10.4	24 306	173 984	19 060	110 764
1988	11 495	504	2 165	167 957	30 091	198 048	10.8	13 390	169 330	10 231	114 515
1993	7 799	482	1 707	143 521	24 450	167 971	9.6	21 963	161 671	13 443	111 121
1998	7 655	320	1 231	133 812	29 278	163 090	9.9	6 221	129 517	5 378	112 411
2003	144 099	9.2	8 485	64 747	8 714	137 822
2004	144 685	9.4	8 507	62 664	8 638	134 844
2005	147 492	9.5	9 901	65 432	9 101	137 589
2006 ²	149 400	9.5	10 100	66 600	8 800	137 700
2007	147 958	9.4	10 440	65 393	8 690	138 738
2008	151 605	9.4	11 080	69 376	8 678	143 267

Tiere zur Zucht und Nutzung - Animaux pour l'élevage et la production								Rindvieh- bestand Total			
1 - 2-jährig de 1 à 2 ans		über 2-jährig de plus de 2 ans		Kühe - Vaches		männlich	weiblich	Total	%-Anteil am Rindvieh- bestand	Effectif du bétail total	
männlich	weiblich	Stiere	Rinder	Total	Davon Mutter- und Ammenkühe	mâles	femelles				
mâles	femelles	Taureaux	Génisses		Dont mères et nourrices			En % de l'effectif total de bovins			
1983	8 490	255 622	2 879	154 259	843 546	...	54 735	1 538 175	1 592 910	82.4	1 932 897
1988	6 901	242 032	2 124	150 820	797 672	...	32 646	1 474 369	1 507 015	82.0	1 836 973
1993	7 907	230 811	2 459	139 792	762 450	...	45 772	1 405 845	1 451 617	83.2	1 745 087
1998	5 451	211 900	2 768	129 900	737 343	...	19 818	1 321 071	1 340 889	81.8	1 640 871
2003	7 245	205 465	4 485	119 476	703 432	65 144	28 929	1 230 942	1 259 871	80.2	1 570 178
2004	7 128	198 269	4 514	116 351	690 997	69 989	28 787	1 203 125	1 231 912	79.7	1 544 547
2005	7 446	197 209	4 975	108 311	699 182	78 474	31 423	1 207 723	1 239 146	79.7	1 554 696
2006 ²	7 700	202 500	5 400	104 700	705 400	87 300	32 000	1 216 900	1 248 900	79.7	1 566 900
2007	7 619	202 872	5 579	103 493	708 340	93 545	32 328	1 218 836	1 251 164	79.6	1 571 764
2008	7 462	205 235	5 823	103 816	726 875	98 359	33 043	1 248 569	1 281 612	79.9	1 604 287

¹ Inbegriffen über 2-jährige Ochsen

² Im Jahr 2006 sind für die Schweiz ausschliesslich die gerundeten Daten verfügbar

¹ Y compris des boeufs de plus de 2 ans

² En 2006 uniquement les données arrondies au niveau de la Suisse sont disponibles

3. Viehwirtschaft

3. Production animale

3.8 Rindviehbestand am Jahresende

3.8 Effectif bovin à fin de l'année

Anzahl Tiere nach Altersklassen - Nombre d'animaux selon les classes d'âge									
	< 1 Jahr - an		1 - 2 Jahre - ans		2 - 3 Jahre - ans		> 3 Jahre - ans ¹		Total
	männlich	weiblich	mâles	femelles	männlich	weiblich	mâles	femelles	
Schweiz ohne Fürstentum Liechtenstein - Suisse sans la Principauté de Liechtenstein									
2006	221 835	276 970	34 849	216 494	4 186	180 338	4 914	626 310	1 565 896
2007	226 626	282 087	34 737	219 286	4 437	184 004	4 755	638 450	1 594 382
2008	229 971	290 843	36 015	222 587	4 017	185 700	3 521	647 436	1 620 090
2008 nach Kanton - 2008 par canton									
ZH	18 861	15 244	3 236	9 511	289	8 644	304	39 323	95 412
BE	40 721	62 993	4 576	49 870	549	40 135	448	125 040	324 332
LU	19 322	27 414	2 031	18 205	329	15 998	294	67 008	150 601
UR	2 015	2 519	60	1 897	24	1 613	24	4 771	12 923
SZ	5 097	8 704	487	7 146	87	5 493	75	18 255	45 344
OW	1 330	3 623	114	3 067	25	2 527	20	8 119	18 825
NW	1 111	2 290	71	1 761	23	1 562	15	5 951	12 784
GL	1 182	2 371	112	1 867	20	1 643	8	5 135	12 338
ZG	3 020	3 350	375	2 206	56	2 123	52	9 151	20 333
FR	16 803	25 767	2 658	22 730	311	19 246	300	52 260	140 075
SO	6 818	8 129	1 323	6 103	120	4 882	127	17 766	45 268
BS/BL	4 133	5 037	800	3 921	93	3 067	81	11 374	28 506
SH	6 517	2 025	1 542	1 003	36	770	97	4 338	16 328
AR	2 947	4 585	178	3 568	57	2 909	44	10 059	24 347
AI	1 681	2 786	73	2 211	23	1 869	21	6 653	15 317
SG	17 901	26 096	1 909	18 924	391	16 785	311	61 867	144 184
GR	12 422	15 069	1 133	12 033	198	9 360	210	28 593	79 018
AG	22 190	15 154	4 012	9 455	224	7 122	307	31 856	90 320
TG	10 288	11 011	1 311	6 442	135	7 194	105	38 354	74 840
TI	1 037	1 556	178	1 278	51	1 069	63	5 245	10 477
VD	16 820	20 676	4 931	18 382	459	14 473	230	42 957	118 928
VS	4 484	5 340	1 004	4 245	147	3 857	129	14 300	33 506
NE	4 000	7 642	1 010	6 843	169	5 711	61	16 298	41 734
GE	368	465	257	365	33	318	17	940	2 763
JU	8 903	10 997	2 634	9 554	168	7 330	178	21 823	61 587
FL	759	883	238	807	29	586	21	2 705	6 028

¹ Inklusiv Tiere ohne Altersangabe

¹ Y inclus les animaux sans indication de l'âge

Identitas AG, Tierverkehrsdatenbank

Identitas SA, banque de données sur le trafic des animaux

3. Viehwirtschaft

3. Production animale

3.9 Entwicklung des Rindviehbestandes

3.9 Evolution de l'effectif bovin

Schweiz ohne Liechtenstein, ab 2008 ohne Bison
Suisse sans Liechtenstein, à partir de 2008 sans bisons

Jahr	Monat	Bestand	Männlich	Weiblich	Kühe	Geburten	Geburten kumuliert ¹	Mittlerer Kuhbestand ²	Geburten pro Kuh
Année	Mois	Effectif	Mâle	Féminin	Vaches	Naissances	Naissances cumulées ¹	Effectif de vaches moyen ²	Naissances par vache
2006	11	1 547 306	256 585	1 290 721	686 168	74 719	699 680	683 393	1.024
2006	12	1 565 896	265 784	1 300 112	692 865	70 080	697 965	683 542	1.021
2007	1	1 568 123	268 083	1 300 040	693 578	69 186	700 370	683 655	1.024
2007	2	1 571 110	268 291	1 302 819	694 756	56 397	699 966	683 777	1.024
2007	3	1 567 911	263 205	1 304 706	693 815	60 558	696 606	683 898	1.019
2007	4	1 569 647	259 855	1 309 792	693 952	50 900	696 504	684 051	1.018
2007	5	1 545 333	246 607	1 298 726	685 970	45 062	695 781	684 380	1.017
2007	6	1 527 578	234 635	1 292 943	680 936	39 725	697 855	684 855	1.019
2007	7	1 521 803	230 020	1 291 783	677 966	44 219	700 407	685 277	1.022
2007	8	1 522 156	229 819	1 292 337	678 153	54 062	699 275	686 426	1.019
2007	9	1 536 943	238 460	1 298 483	687 592	62 194	701 513	687 204	1.021
2007	10	1 557 427	251 197	1 306 230	696 705	76 599	703 701	688 538	1.022
2007	11	1 570 269	259 126	1 311 143	703 435	74 518	703 500	689 977	1.020
2007	12	1 594 382	270 555	1 323 827	713 077	69 979	703 399	691 661	1.017
2008	1	1 600 570	273 117	1 327 453	717 082	69 884	704 097	693 620	1.015
2008	2	1 607 795	273 293	1 334 502	718 706	65 142	712 842	695 616	1.025
2008	3	1 609 549	269 963	1 339 586	718 271	60 519	712 803	697 654	1.022
2008	4	1 603 843	263 496	1 340 347	715 573	50 404	712 307	699 456	1.018
2008	5	1 574 517	252 242	1 322 275	706 560	43 201	710 446	701 171	1.013
2008	6	1 556 165	240 816	1 315 349	701 467	39 443	710 164	702 882	1.010
2008	7	1 553 322	236 236	1 317 086	697 934	48 164	714 109	704 546	1.014
2008	8	1 558 988	237 888	1 321 100	699 537	53 812	713 859	706 328	1.011
2008	9	1 583 775	248 196	1 335 579	712 755	67 733	719 398	708 425	1.015
2008	10	1 604 721	261 852	1 342 869	722 101	82 582	725 381	710 542	1.021
2008	11	1 614 697	269 999	1 344 698	723 588	76 674	727 537	712 221	1.022
2008	12	1 620 090	273 524	1 346 566	725 043	70 544	728 102	713 218	1.021
2009	1	1 622 986	274 446	1 348 540	726 715	68 847	727 065	714 021	1.018
2009	2	1 628 297	275 836	1 352 461	727 054	60 837	722 760	714 717	1.011
2009	3	1 622 332	270 517	1 351 815	721 074	66 862	729 103	714 950	1.020
2009	4	1 611 823	264 229	1 347 594	714 156	50 161	728 860	714 832	1.020
2009	5	1 585 218	252 798	1 332 420	706 570	42 502	728 161	714 833	1.019
2009	6	1 569 277	241 612	1 327 665	699 442	43 809	732 527	714 664	1.025

¹ Geburten über 12 Monaten kumuliert bis und mit Berichtsmonat

² Jahreskuhbestand als Mittel der 12 Monate bis und mit Berichtsmonat

¹ Naissances cumulées sur 12 mois jusqu'au mois de référence

² Effectif de vaches annuel comme moyenne des 12 mois jusqu'au mois de référence

3. Viehwirtschaft

3. Production animale

3.10 Schweinehalter und Schweinebestand nach Bestandesgrösse

3.10 Détenteurs et effectif des porcs selon l'importance du cheptel

	Schweinehalter, mit ... Schweinen						Schweinebestand in Betrieben mit ... Schweinen					
	Détenteurs, avec ... porcs						Effectif de porc dans exploitations avec ... porcs					
	1 - 9	10 - 49	50 - 99	100 - 199	200 - 499	500 +	1 - 9	10 - 49	50 - 99	100 - 199	200 - 499	500 +
Schweinehalter und Schweinebestand nach Jahr - Détenteurs et effectif des porcs par année												
1998	4 883	5 534	3 198	2 047	1 403	505	18 090	144 433	224 696	282 182	430 574	386 980
2000	4 038	4 336	2 911	2 083	1 433	546	14 825	113 149	206 642	289 914	438 718	434 975
2003	2 957	3 287	2 411	2 017	1 596	617	10 838	88 344	170 602	281 057	489 107	488 985
2005	2 500	2 822	2 176	1 835	1 732	705	9 324	76 198	155 158	257 177	537 938	573 702
2007	2 230	2 357	1 853	1 550	1 665	761	8 261	62 561	132 055	217 469	525 226	627 518
2008	2 011	2 072	1 626	1 460	1 608	787	7 359	54 651	114 478	206 038	504 056	653 547
Schweinehalter und Schweinebestand 2008 nach Kanton - Détenteurs et effectif des porcs 2008 par canton												
ZH	139	43	20	28	39	24	484	946	1 420	3 833	12 391	20 831
BE	537	860	503	371	299	88	2 247	22 422	34 998	52 072	92 006	66 484
LU	171	347	503	530	510	170	628	10 429	36 460	74 500	157 796	132 435
UR	43	9	4	-	2	2	116	170	268	-	555	1 741
SZ	121	38	17	24	25	14	348	864	1 167	3 524	7 905	15 069
OW	14	22	19	12	9	9	33	580	1 314	1 886	2 727	5 425
NW	16	24	22	16	9	5	47	763	1 561	2 222	2 973	3 305
GL	20	10	6	1	1	1	57	237	431	120	246	1 455
ZG	17	14	12	14	20	15	50	397	849	1 844	6 156	12 376
FR	80	93	78	61	93	41	332	2 476	5 194	8 637	29 329	35 955
SO	66	61	37	43	35	11	232	1 729	2 570	5 686	10 502	9 719
BS/BL	34	20	11	9	18	5	97	547	733	1 236	5 938	4 716
SH	10	12	8	7	28	9	45	306	593	901	8 805	8 723
AR	43	67	33	16	17	6	168	1 606	2 176	2 345	5 243	8 796
AI	16	68	37	25	34	8	62	1 961	2 520	3 478	10 536	6 508
SG	163	123	126	113	176	116	598	3 482	8 677	16 528	57 103	98 049
GR	86	31	16	7	10	2	253	573	1 086	910	3 056	1 205
AG	97	69	83	81	100	60	327	1 652	5 920	11 534	32 087	46 712
TG	58	43	45	57	122	162	206	1 166	3 334	8 084	40 035	138 091
TI	60	22	1	1	-	3	237	361	56	169	-	2 363
VD	101	39	19	20	37	20	360	766	1 296	2 909	11 345	20 537
VS	23	5	1	1	1	1	80	104	58	152	200	765
NE	23	13	8	9	9	4	92	277	599	1 419	3 151	2 634
GE	4	5	2	2	1	2	23	124	163	301	382	1 264
JU	69	34	15	12	13	9	237	713	1 035	1 748	3 589	8 389
Schweinehalter und Schweinebestand 2008 nach Grössenklasse - Détenteurs et effectif des porcs 2008 par classe de grandeur												
< 3	89	31	45	68	239	316	285	796	3 306	10 426	81 077	286 373
3 - 10	508	402	203	131	115	47	1 829	9 562	14 248	18 406	36 350	37 689
10 - 20	746	989	784	651	562	160	2 819	27 117	55 047	91 241	172 161	114 406
20 - 30	396	405	404	398	398	123	1 406	11 002	28 417	55 536	121 778	92 463
30 - 50	217	202	158	173	214	89	796	5 047	11 192	24 788	67 605	71 276
50 <	55	43	32	39	80	52	224	1 127	2 268	5 641	25 085	51 340
Schweinehalter und Schweinebestand 2008 nach Zone - Détenteurs et effectif des porcs 2008 par zone												
T/P 1 - 3	622	662	684	789	1 005	586	2 376	17 929	48 260	112 317	318 570	496 266
T/P 4	315	389	347	326	335	124	1 178	10 496	24 892	45 741	103 419	95 426
B/M 1	369	498	345	207	149	44	1 432	13 333	24 356	28 990	46 066	35 116
B/M 2	430	432	219	127	115	30	1 515	10 884	14 870	17 522	35 071	24 598
B/M 3	197	79	24	9	2	3	626	1 766	1 572	1 200	482	2 141
B/M 4	78	12	7	2	2	-	232	243	528	268	448	-

Bundesamt für Statistik (BFS),
Landwirtschaftliche Betriebszählungen und
landwirtschaftliche Betriebsstrukturhebungen

Office fédéral de la statistique (OFS),
Recensement des exploitations agricoles et
relevé des structures agricoles

3. Viehwirtschaft

3. Production animale

3.11 Herdebuchtiere

3.11 Animaux admis au herd-book

Tierart	1990	2000	2004	2005	2006	2007	2008	Genre d'animaux
Pferde ¹								Chevaux ¹
Weibliche Tiere								Sujets femelles
Freiberger	9 775	4 154	3 547	3 830	3 751	3 537	3 451	Franches-Montagnes
Warmblut	4 803	1 338	1 176	1 233	1 110	1 167	1 204	de sang
Haflinger	220	176	180	160	175	Haflinger
Total	14 578	5 492	4 943	5 239	5 041	4 864	4 830	Total
Männliche Tiere								Sujets mâles
Freiberger	171	222	201	197	205	195	205	Franches-Montagnes
Warmblut	96	132	135	142	132	124	130	de sang
Haflinger	18	19	15	15	15	Haflinger
Total	267	354	354	358	352	334	350	Total
Rindvieh								Bovins
Weibliche Tiere								Sujets femelles
Schweizer Fleckvieh	280 030	252 128	252 328	251 987	242 224	246 556	253 490	Tachetée rouge suisse
Schweizer Braunvieh	257 471	219 458	209 407	203 588	203 826	203 669	210 201	Brune suisse
Holstein	66 591	52 979	57 391	57 040	58 484	59 914	65 971	Holstein
Fleischrinder	...	5 318	8 594	10 508	12 289	13 622	12 566	Bovins à viande
Eringer	6 564	5 731	5 739	7 370	6 902	7 101	6 703	Hérens
Jersey	1 660	1 721	1 920	2 088	2 352	Jersey
Rätisches Grauvieh	...	834	1 332	1 497	1 583	1 789	1 568	Race Grise
Hinterwälder	...	1 072	666	786	761	776	809	Hinterwald
Büffel	93	263	Buffles
Evolèner	162	205	217	229	262	Evolène
Total	610 656	537 520	537 279	534 702	528 206	535 837	554 185	Total
Männliche Tiere								Sujets mâles
Fleischrinder	...	689	1 397	1 872	2 412	2 464	2 558	Bovins à viande
Schweizer Fleckvieh	4 253	2 870	3 167	3 245	3 129	1 665	1 677	Tachetée rouge suisse
Schweizer Braunvieh	3 635	1 741	821	679	659	833	798	Brune suisse
Eringer	156	171	305	302	298	305	259	Hérens
Holstein	379	365	324	201	179	210	211	Holstein
Evolèner	25	23	41	38	43	Evolène
Rätisches Grauvieh	...	114	145	153	131	234	28	Race Grise
Hinterwälder	...	97	8	15	16	12	21	Hinterwald
Jersey	10	10	6	8	16	Jersey
Büffel	4	5	Buffles
Total	8 423	6 047	6 202	6 500	6 871	5 773	5 616	Total
Schweine								Porcs
Weibliche Tiere								Sujets femelles
Edelschweine	18 283	13 440	12 864	12 768	12 685	11 938	11 094	Grands porcs blancs
Veredelte Landschweine	3 517	1 358	1 266	1 245	1 357	1 403	1 272	Porcs améliorés du pays
Wollschweine	282	343	357	385	367	Wollschweine
Schweizer Edelschwein								Grand Porc Blanc de
Vaterlinie ESV	449	495	489	386	336	lignée paternelle GPBP
Duroc	...	215	84	106	110	117	101	Duroc
Pietrain	29	Piéttrain
Hampshire	...	34	11	10	6	6	6	Hampshire
Total	21 800	15 047	14 956	14 967	15 004	14 235	13 205	Total

3. Viehwirtschaft
3. Production animale

Fortsetzung
Suite

3.11 Herdebuchtiere

3.11 Animaux admis au herd-book

Tierart	1990	2000	2004	2005	2006	2007	2008	Genre d'animaux
Schweine								Porcs
Männliche Tiere								Sujets mâles
Edelschweine	1 744	1 085	550	427	384	334	292	Grands porcs blancs
Schweizer Edelschwein								Grand Porc Blanc de
Vaterlinie ESV	222	200	214	157	178	lignée paternelle GBBP
Wollschweine	82	102	82	99	88	Wollschweine
Landrasse	318	177	133	101	108	93	76	Porcs améliorés du pays
Duroc	...	149	31	31	40	34	38	Duroc
Pietrain	4	Piéttrain
Hampshire	...	14	6	3	2	2	-	Hampshire
Total	2 062	1 425	1 024	864	830	719	676	Total
Schafe								Moutons
Weibliche Tiere								Sujets femelles
Weisse Alpenschafe	43 065	40 015	32 923	35 748	33 572	32 790	32 210	Blancs des Alpes
Schwarznasenschafe	12 642	13 310	13 511	13 082	13 942	13 594	13 972	Nez noir du Valais
Braunköpfige Fleischschafe	10 492	11 550	12 275	12 260	11 330	11 137	10 855	Oxford
Schwarzbraune Gebirgsschafe	7 861	10 744	11 515	11 773	11 002	10 867	10 814	Brun noir du pays
Ostfriesische Milchschafe	...	410	2 566	2 478	2 456	2 801	2 621	Brebis Frisonne
Engadiner Schaf	...	1 266	1 666	1 581	1 966	1 962	1 927	Mouton de l'Engadine
Spiegelschaf	...	545	1 022	951	1 197	1 241	1 377	Mouton Miroir
Charollais Suisse	378	853	1 189	1 145	1 148	1 367	1 255	Charollais Suisse
Lacaune	778	932	1 014	1 128	1 244	Lacaune
Walliser Landschaf	...	282	455	593	718	816	909	Roux du Valais
Dorper	267	398	524	667	826	Dorper
Bündner Oberländer Schaf	...	371	692	582	648	785	643	Mouton de l'Oberland Grison
Skudden	...	218	487	465	674	708	617	Skudde
Ile de France	530	574	557	567	612	Ile de France
Suffolk	111	220	338	506	573	Suffolk
Shropshire	...	203	266	340	299	380	448	Shropshire
Texel	361	Texel
Rouge de l'Ouest	...	121	182	199	200	159	166	Rouge de l'Ouest
Total	74 438	79 888	80 435	83 321	81 585	81 475	81 430	Total
Männliche Tiere								Sujets mâles
Weisse Alpenschafe	3 095	2 346	2 434	2 504	2 449	2 234	2 325	Blancs des Alpes
Braunköpfige Fleischschafe	1 062	712	966	891	816	809	804	Oxford
Schwarzbraune Gebirgsschafe	795	715	862	837	716	693	682	Brun noir du pays
Schwarznasenschafe	887	751	814	792	811	764	467	Nez noir du Valais
Spiegelschaf	...	124	143	106	209	233	197	Mouton Miroir
Engadiner Schaf	...	146	123	125	253	203	185	Mouton de l'Engadine
Walliser Landschaf	...	59	84	109	128	130	171	Roux du Valais
Bündner Oberländer Schaf	...	75	249	124	155	224	162	Mouton de l'Oberland Grison
Dorper	61	100	110	139	144	Dorper
Ile de France	109	107	95	104	116	Ile de France
Skudden	...	72	86	78	101	136	107	Skudde
Charollais Suisse	28	57	116	76	80	77	85	Charollais Suisse
Ostfriesische Milchschafe	...	30	114	120	116	145	84	Brebis Frisonne
Suffolk	17	36	45	64	79	Suffolk
Texel	77	Texel
Shropshire	...	25	48	53	51	38	54	Shropshire
Lacaune	14	21	25	21	20	Lacaune
Rouge de l'Ouest	...	6	9	12	15	13	16	Rouge de l'ouest
Total	5 867	5 118	6 249	6 091	6 175	6 027	5 775	Total

3. Viehwirtschaft

3. Production animale

3.11 Herdebuchtiere

Schluss

3.11 Animaux admis au herd-book

Fin

Tierart	1990	2000	2004	2005	2006	2007	2008	Genre d'animaux
Ziegen								Chèvres
Weibliche Tiere								Sujets femelles
Gemsfarbige Gebirgsziegen	3 410	6 222	7 243	7 199	6 799	7 264	7 633	Chèvre Chamoisée
Saanenziegen	4 392	6 194	6 341	6 393	6 541	7 250	7 352	Chèvre Gessenay
Toggenburger Ziegen	2 060	3 359	3 272	3 133	2 918	2 888	3 030	Chèvre du Toggenburg
Walliser Schwarzhalsziegen	1 470	2 146	1 986	2 002	2 143	2 079	2 158	Chèvre Col Noir du Valais
Bündner Strahlenziegen	431	660	1 320	1 298	1 286	1 424	1 524	Chèvre Grisonne à Raies
Nera Verzasca Ziegen	1 653	1 376	1 357	1 420	1 429	1 361	1 354	Chèvre Nera Verzasca
Appenzeller Ziegen	664	615	1 008	1 047	1 000	1 040	1 111	Chèvre de l'Appenzell
Pfauenziege	...	372	662	769	764	934	977	Chèvre de Paon
Burenziegen	...	90	216	269	339	692	831	Chèvre Boer
Stiefelgeiss	...	355	427	483	497	537	611	Chèvre Bottée
Zwergziegen	311	Zwergziegen
Anglo Nubierziegen	17	3	-	51	68	Chèvre Anglo-nubienne
Total	14 080	21 389	23 849	24 016	23 716	25 520	26 960	Total
Männliche Tiere								Sujets mâles
Saanenziegen	164	633	486	492	427	461	595	Chèvre Gessenay
Gemsfarbige Gebirgsziegen	165	541	533	545	430	474	567	Chèvre Chamoisée
Walliser Schwarzhalsziegen	182	276	292	274	258	250	328	Chèvre Col Noir du Valais
Toggenburger Ziegen	123	313	255	260	186	198	248	Chèvre du Toggenburg
Burenziegen	...	28	81	99	95	140	190	Chèvre Boer
Bündner Strahlenziegen	20	61	114	115	123	140	145	Chèvre Grisonne à Raies
Nera Verzasca Ziegen	80	121	113	99	105	112	126	Chèvre Nera Verzasca
Pfauenziege	...	90	57	83	76	98	126	Chèvre de Paon
Appenzeller Ziegen	56	62	74	81	71	94	104	Chèvre de l'Appenzell
Zwergziegen	100	Zwergziegen
Stiefelgeiss	...	82	54	57	40	49	61	Chèvre Bottée
Anglo Nubierziege	1	1	1	13	14	Chèvre Anglo-nubienne
Total	790	2 207	2 060	2 106	1 812	2 029	2 604	Total

¹ Ab 1999 sind die Daten der Pferdeschauen und Identifikation der Rassenverbände zugrunde gelegt. Jeder Rassenverband führt seine Schauen nach eigenen Reglementen durch.

¹ Dès 1999, les données des inspections de chevaux et leur identification sont celles des associations des races. Chaque association des races effectue ses inspections selon son propre règlement.

Pferdezuchtverbände
Bundesamt für Landwirtschaft (BLW)

Fédérations d'élevage chevalin
Office fédéral de l'agriculture (OFAG)

3. Viehwirtschaft

3. Production animale

3.12 Vieh- und Geflügelbestände in Grossvieheinheiten

3.12 Effectifs du bétail et de la volaille convertis en unités de gros bétail

Umrechnung der Tiere in GVE, siehe nachstehende Seite
Coefficient de conversion des animaux en UGB, voir à la page suivante

	Total	Rindvieh	Tiere der Pferde- gattung	Schweine	Schafe	Ziegen	Geflügel	Betriebe mit ... GVE je ha LN			
		Bétail bovin	Equidés	Porcs	Moutons	Chèvres	Volaille	Exploitations avec ... UGB par ha de SAU			
								0,01 - 1,0	1,01 - 2,0	2,01 - 3,0	3,1 +
Bestände nach Jahr - Effectifs par année											
1998	1 303 255	1 004 577	31 040	175 421	42 575	7 392	42 251	19 118	36 643	6 378	1 798
2000	1 299 512	973 651	35 667	194 416	40 426	8 299	42 650	18 920	33 291	5 776	1 903
2003	1 287 027	952 001	38 201	195 562	42 752	8 997	44 489	18 406	30 221	5 427	2 102
2005	1 289 324	940 181	40 407	206 101	43 069	9 703	47 760	18 622	28 154	5 209	2 213
2007	1 293 284	948 224	42 551	198 758	43 500	10 369	47 475	17 793	27 173	5 095	2 316
2008	1 314 192	969 162	43 590	196 248	43 509	10 681	48 671	16 901	26 934	5 323	2 304
Bestände nach Jahr 2008 nach Kanton - Effectifs 2008 par canton											
ZH	71 726	57 485	4 232	5 272	1 693	375	2 543	1 394	1 448	171	81
BE	252 621	195 601	7 872	33 244	5 806	1 870	7 768	2 985	6 959	1 366	388
LU	154 849	94 783	2 397	49 314	1 950	539	5 476	669	2 476	1 160	630
UR	8 915	7 353	63	443	810	196	38	185	397	64	10
SZ	35 011	27 253	602	3 972	2 128	399	573	400	1 065	163	67
OW	14 306	11 852	137	1 688	339	110	163	66	466	131	37
NW	10 684	8 223	80	1 490	407	163	307	76	295	87	36
GL	8 731	7 629	147	414	309	143	87	128	258	24	7
ZG	17 315	12 919	519	2 866	469	147	376	107	354	57	34
FR	104 892	82 602	2 362	11 515	1 424	398	6 507	702	1 757	353	129
SO	34 468	26 854	1 846	3 714	861	131	1 025	661	583	98	50
BS/BL	21 871	17 042	1 237	1 930	707	81	833	457	373	31	21
SH	11 534	7 778	333	2 268	316	13	779	263	134	18	9
AR	18 538	14 416	242	2 503	845	165	341	116	572	78	18
AI	13 869	9 456	94	2 756	360	132	1 054	46	308	114	60
SG	125 924	89 243	2 575	24 836	4 071	716	4 350	732	2 802	521	213
GR	53 067	42 523	1 754	985	5 950	1 404	365	1 359	1 172	54	12
AG	73 496	50 208	3 488	12 487	2 167	205	4 674	1 272	1 311	253	174
TG	84 423	50 539	2 077	24 795	2 069	152	4 728	628	1 244	281	197
TI	11 963	6 740	890	360	1 739	1 904	285	420	293	30	14
VD	84 575	67 973	4 142	5 599	1 566	403	4 787	1 729	1 042	128	71
VS	29 706	20 389	1 280	194	6 536	769	480	1 276	879	78	18
NE	27 743	24 866	987	1 148	216	50	428	577	221	13	5
GE	3 272	1 455	1 069	360	206	17	71	145	23	9	8
JU	40 693	33 977	3 166	2 097	566	201	634	508	502	41	15
Bestände nach Jahr 2008 nach Grösseklasse - Effectifs 2008 par classe de grandeur											
< 3	71 553	2 533	5 628	53 628	2 225	466	6 829	774	774	346	426
3 - 10	116 068	70 937	7 707	13 685	14 532	2 944	5 483	3 506	6 036	1 368	593
10 - 20	400 183	302 866	11 278	54 864	12 748	3 774	14 190	4 891	10 716	2 146	855
20 - 30	346 859	278 360	8 055	38 978	7 308	1 945	11 873	3 723	5 901	1 006	309
30 - 50	268 158	222 892	7 292	23 822	4 515	1 060	8 339	3 033	2 880	399	100
50 <	111 371	91 574	3 630	11 271	2 181	491	1 956	974	627	58	21
Bestände nach Jahr 2008 nach Zone - Effectifs 2008 par zone											
T/P 1 - 3	608 696	410 030	25 134	127 043	12 313	1 565	31 716	7 051	9 096	2 473	1 406
T/P 4	212 701	155 663	6 091	34 808	5 690	1 000	8 977	1 972	4 363	1 085	470
B/M 1	181 623	145 984	4 356	19 452	5 590	1 562	4 271	1 486	4 840	942	243
B/M 2	189 776	157 746	5 459	13 629	7 011	2 522	3 042	2 620	5 129	668	159
B/M 3	88 414	73 635	1 839	1 051	8 239	2 929	578	2 464	2 700	135	24
B/M 4	32 982	26 105	710	265	4 667	1 103	86	1 308	806	20	2

Bundesamt für Statistik (BFS),
Landwirtschaftliche Betriebszählungen und
landwirtschaftliche Betriebsstrukturhebungen

Office fédéral de la statistique (OFS),
Recensement des exploitations agricoles et
relevé des structures agricoles

3. Viehwirtschaft

3. Production animale

Anmerkung zu Tabelle 3.12 - Remarque concernant le tableau 3.12

Umrechnung der Tiere in GVE	Faktor je Tier - Coefficient		Coefficient de conversion des animaux en UGB
	ab / dès	1999	
Tiere der Rindergattung			
Zucht und Nutzung			
Kühe (ohne Mutter- und Ammenkühe)		1.0	1.0
Stiere und Rinder über 2-jährig		0.6	0.6
Jungvieh 1- bis 2-jährig		0.4	0.4
Jungvieh unter 1-jährig		0.25	0.25
Mutter- und Ammenkuhhaltung			
Mutter- und Ammenkühe (ohne Kälber), Ausmastkühe		0.8	0.8
Kälber von Mutter- und Ammenkühen unter 1-jährig		0.17	0.17
Grossviehmast			
Rinder, Stiere und Ochsen über 4 Monate alt		0.4	0.4
Kälber zur Grossviehmast unter 4 Monate alt		0.08	0.08
Kälbermast			
Mastkälber (2,8 bis 3 Umtriebe pro Platz)		0.1	0.1
Tiere der Pferdegattung			
Säugende und trüchtige Stuten		1.0	1.0
Fohlen bei Fuss (im Faktor der Mutter eingerechnet)		-	-
Andere Pferde über 3-jährig		0.7	0.7
Andere Fohlen unter 3-jährig		0.5	0.5
Maultiere und Maulesel jeden Alters		...	0.4
Ponys, Kleinpferde und Esel jeden Alters		0.25	0.25
Schafe			
Schafe gemolken		0.2	0.25
Andere Schafe über 1-jährig		0.17	0.17
Jungschafe unter 1-jährig (in den Faktoren der weiblichen Tiere eingerechnet)		-	-
Weidelämmer (Mast) unter 1/2-jährig, welche nicht den Muttertieren anzurechnen sind (ganzjährige Weidelämmermast)		...	0.03
Ziegen			
Ziegen gemolken		0.2	0.2
Andere Ziegen über 1-jährig		0.17	0.17
Jungziegen unter 1-jährig (im Faktor des weiblichen Tieres eingerechnet)		-	-
Zwergziegen: Nutztierhaltung (grössere Bestände zu Erwerbszwecken)		...	0.085
Andere Raufutter verzehrende Nutztiere			
Bisons über 3-jährig (erwachsene Zuchttiere)		0.8	0.8
Bisons unter 3-jährig (Aufzucht und Mast)		0.4	0.4
Damhirsche jeden Alters		0.1	0.1
Rothirsche jeden Alters		0.2	0.2
Lamas über 2-jährig		0.17	0.17
Lamas unter 2-jährig		0.11	0.11
Alpakas über 2-jährig		0.11	0.11
Alpakas unter 2-jährig		0.07	0.07
Kaninchen			
Kaninchen jeden Alters		0.125	0.009
Schweine			
Säugende Zuchtsauen (4 bis 8 Wochen Säugedauer; 5,7 bis 10,4 Umtriebe pro Platz)		0.55	0.55
Saugferkel (im Faktor der Mutter eingerechnet)		-	-
Nicht säugende Zuchtsauen über 6 Monate alt (ca. 3 Umtriebe pro Platz)		0.26	0.26
Zuchteber		0.25	0.25
Abgesetzte Ferkel (ausgestallt mit ca. 25 kg, 8 bis 12 Umtriebe pro Platz oder ausgestallt mit ca. 35 kg, 6 bis 8 Umtriebe pro Platz)		0.06	0.06
Remonten und Mastschweine (ca. 3 Umtriebe pro Platz)		0.17	0.17
Nutzgeflügel			
Zuchthennen, Zuchthähne und Legehennen		0.01	0.01
Junghennen, Junghähne und Küken (ohne Mastpoulets)		0.004	0.004
Mastpoulets jeden Alters (Mastdauer ca. 40 Tage; 6,5 bis 7,5 Umtriebe pro Platz)		0.004	0.004
Truten jeden Alters (ca. 3 Umtriebe pro Platz)		0.015	0.015
Trutenvormast (ca. 6 Umtriebe pro Jahr)		...	0.005
Trutenausmast		...	0.028
Strausse bis 13 Monate		...	0.14
Strausse älter als 13 Monate		...	0.26
Bovins			
Bovins d'élevage et de rente			
Vaches (sans les vaches mères et nourrices)			
Taureaux et génisses de plus de deux ans			
Jeune bétail d'un an à deux ans			
Jeune bétail de moins d'un an			
Garde de vaches mères et nourrices			
Vaches mères et nourrices (sans les veaux), vaches à l'engrais			
Veaux de vaches mères et nourrices, de moins d'un an			
Engraissement du gros bétail			
Génisses, taureaux et boeufs de plus de quatre mois			
Veaux destinés à l'engraissement, de moins de quatre mois			
Engraissement de veaux			
Veaux à l'engrais (2,8 à 3 rotations par place)			
Equidés			
Juments allaitantes et juments portantes			
Poulains sous la mère (compris dans le coefficient de la mère)			
Autres chevaux de plus de trois ans			
Autres poulains de moins de trois ans			
Mulets et bardots de tout âge			
Poneys, petits chevaux et ânes de tout âge			
Moutons			
Brebis traites			
Autres moutons de plus d'un an			
Agneaux de moins d'un an (compris dans le coefficient des brebis)			
Agneaux de pâturage (engraissement) de moins de six mois, non imputables aux mères (engraissement à l'année d'agneaux sur pâturage)			
Chèvres			
Chèvres traites			
Autres chèvres de plus d'un an			
Chevreaux de moins d'un an (compris dans le coefficient des chèvres)			
Chèvres naines: garde d'animaux de rente (eff. importants, à des fins lucratives)			
Autres animaux consommant des fourrages grossiers			
Bisons de plus de trois ans (adultes destinés à l'élevage)			
Bisons de moins de trois ans (élevage et engraissement)			
Daims de tout âge			
Cerfs rouges de tout âge			
Lamas de plus de deux ans			
Lamas de moins de deux ans			
Alpagas de plus de deux ans			
Alpagas de moins de deux ans			
Lapins			
Lapins de tout âge			
Porcs			
Truies allaitantes (durée de l'allaitement: 4 à 8 semaines; 5,7 à 10,4 rotations par place)			
Porcelets allaités (inclus dans le coefficient des truies)			
Truies non allaitantes de plus de six mois (env. 3 rotations par place)			
Verrats			
Porcelets sevrés (sortis de la porcherie dès 25 kg env., 8 à 12 rotations par place ou sortis de la porcherie dès 35 kg env., 6 à 8 rotations par place)			
Porcs de renouvellement et porcs à l'engrais (env. 3 rotations par place)			
Volaille de rente			
Poules et coqs d'élevage, poules pondeuses			
Poulettes, jeunes coqs et poussins (sans les poulets de chair)			
Poulets de chair de tout âge (durée d'engraissement env. 40 jours; 6,5 à 7,5 rotations par place)			
Dindes de tout âge (env. 3 rotations par place)			
Pré-engraissement de dindes (env. 6 rotations par an)			
Engraissement de dindes			
Autruches jusqu'à treize mois			
Autruches de plus de treize mois			

Landwirtschaftliche Begriffsverordnung

Ordonnance sur la terminologie agricole

3. Viehwirtschaft

3. Production animale

3.13 Anzeigepflichtige Tierseuchen

3.13 Epizooties soumises à déclaration

Anzahl verseuchte Bestände - Nombre de troupeaux constaminés

Seuche	2004	2005	2006	2007	2008	Epizooties
Bovine Virus Diarrhoe / Mucosal Disease BVD/MD	172	240	414	719	7 219	Diarrhée virale bovine / Mucosal Disease BVD/MD
Sauerbrut der Bienen	167	257	301	383	554	Loque européenne des abeilles
Faulbrut der Bienen	95	79	83	91	87	Loque américaine des abeilles
Coxiellose	40	39	70	60	65	Coxiellose
Caprine Arthritis-Encephalitis	60	78	66	55	61	Arthrite/encéphalite caprine
Salmonellose	78	60	54	73	56	Salmonellose
Blauzungenkrankheit	-	-	-	5	35	Fièvre catarrhale du mouton
Enzootische Pneumonie der Schweine	56	22	17	12	13	Pneumonie enzootique
Chlamydiose der Vögel	8	7	7	6	10	Chlamydiose des oiseaux
Rauschbrand	16	3	7	2	8	Charbon symptomatique
Actinobacillose der Schweine	10	7	7	6	7	Actinobacillose
Infektiöse Laryngotracheitis der Hühner	10	5	8	14	7	Layngotrachéite infectieuse aviaire
Myxomatose	-	-	-	1	6	Myxomatose
Leptospirose	10	9	12	13	5	Leptospirose
Ansteckende Pferdemetritis	-	-	5	3	3	Métrite contagieuse équine
Dasselkrankheit	3	4	4	5	2	Hypodermose
Schafträude	34	10	8	5	2	Gale des moutons
Infektiöse Pankreasnekrose	-	-	1	1	2	Nécrose pancréatique infectieuse
Salmonella-Infektion des Geflügels und der Schweine ¹	-	-	-	-	2	Infection de la volaille et des porcs par Salmonella ¹
Salmonella-Enteritidis-Infektion der Hühner ²	9	9	3	3	-	Infection des poules par Salmonella-Enteritidis ²

¹ Ab 2007

² Bis 2006

² Dès 2007

¹ Jusqu'à l'année 2006

Bundesamt für Veterinärwesen (BVET)

Office vétérinaire fédéral (OVF)

3.14 Durchschnittliche Schlachtgewichte der kontrollierten Tiere

3.14 Poids moyens des carcasses du bétail de boucherie contrôlé

In kg kalter Schlachtkörper pro Tier - En kg de carcasses froides par animal

Tierart	1990	1995	2000	2005	2006	2007	2008	Genre d'animaux
Ochsen	260.0	246.9	244.8	258.4	253.0	253.5	245.8	Boeufs
Rinder	255.0	240.2	242.9	256.6	253.0	251.1	247.8	Génisses
Stiere	279.0	280.1	279.8	298.0	295.0	294.9	295.3	Taureaux
Kühe	283.0	277.7	279.9	295.6	296.0	297.8	297.5	Vaches
Kälber	113.0	109.9	109.0	119.9	120.5	122.0	121.7	Veaux
Schweine	82.0	83.5	85.2	86.7	86.5	86.6	87.0	Porcs
Schafe	20.0	19.7	19.5	20.5	19.8	19.7	19.9	Moutons
Ziegen ¹	16.0	17.0	13.4	11.4	12.0	11.5	11.5	Chèvres ¹
Pferde ¹	294.0	277.2	241.3	254.5	254.2	255.0	255.0	Chevaux ¹

¹ Ab 2007: Schätzung aufgrund der Vorjahre

¹ Dès 2007: Estimation sur la base des années précédentes

Bundesamtes für Statistik (BFS) bis März 2006
SBV Statistik ab April 2006

Office fédéral de la statistique (OFS) jusqu'au mois de mars 2006
USP Statistique depuis avril 2006

3. Viehwirtschaft

3. Production animale

3.15 Kontrollierte Schlachttiere

3.15 Bétail de boucherie contrôlé

Anzahl Tiere - Nombre d'animaux

Tierart	1990	1995	2000	2005	2006	2007	2008	Genre d'animaux
Total kontrollierte Schlachttiere ¹ - Bétail de boucherie contrôlé total ¹								
Stiere	168 290	154 940	105 641	98 970	101 191	108 357	110 225	Taureaux
Ochsen	14 360	10 515	10 458	25 877	28 713	27 967	29 513	Boeufs
Rinder	74 796	62 344	69 010	73 477	77 451	73 945	75 292	Génisses
Grosses Bankvieh	257 446	227 799	185 109	198 324	207 355	210 269	215 030	Gros bétail d'étal
Kühe	209 590	184 885	168 419	154 069	157 887	151 571	157 962	Vaches
Grossvieh	467 036	412 684	353 528	352 393	365 242	361 840	372 992	Gros bétail
Kälber	308 636	306 616	291 263	266 898	263 834	250 711	248 281	Veaux
Rindvieh total	775 672	719 300	644 791	619 291	629 076	612 551	621 273	Bétail bovin total
Schweine	3 203 750	2 939 620	2 619 081	2 712 779	2 801 133	2 782 155	2 644 789	Porcs
Schafe	188 116	229 237	254 010	273 084	265 291	249 220	245 491	Moutons
Ziegen	13 071	13 044	22 110	33 201	27 605	29 613	31 833	Chèvres
Pferde	4 294	5 789	5 387	3 836	3 718	3 219	2 969	Chevaux
Total	4 184 903	3 906 990	3 545 379	3 642 191	3 726 823	3 676 758	3 546 355	Total
davon inländische Schlachttiere ² - dont indigène ²								
Stiere	168 179	154 791	105 486	98 740	100 953	108 102	110 131	Taureaux
Ochsen	14 211	10 354	10 303	25 753	28 645	27 904	29 465	Boeufs
Rinder	74 028	61 766	68 725	73 073	77 267	73 798	74 964	Génisses
Grosses Bankvieh	256 418	226 911	184 514	197 566	206 865	209 804	214 560	Gros bétail d'étal
Kühe	209 094	184 273	167 881	153 663	157 256	150 711	156 934	Vaches
Grossvieh	465 512	411 184	352 395	351 229	364 121	360 515	371 494	Gros bétail
Kälber	305 636	303 791	289 858	265 520	263 172	249 593	246 926	Veaux
Rindvieh total	771 148	714 975	642 253	616 749	627 293	610 108	618 420	Bétail bovin total
Schweine	3 202 738	2 938 775	2 617 026	2 711 387	2 800 117	2 781 293	2 643 629	Porcs
Schafe	188 116	229 237	253 876	272 796	265 055	249 220	245 491	Moutons
Ziegen	13 071	13 044	22 064	33 084	27 513	29 613	31 833	Chèvres
Pferde	4 223	5 774	5 374	3 836	3 717	3 218	2 969	Chevaux
Total	4 179 296	3 901 805	3 540 593	3 637 852	3 723 695	3 673 452	3 542 342	Total

¹ In- und ausländisch, geniessbar und ungeniessbar
² Geniessbar und ungeniessbar

¹ Indigène et étranger, propre ou impropre à la consommation
² Propre ou impropre à la consommation

Bundesamt für Veterinärwesen (BVET),
 SBV Statistik: Unterteilung der Kategorie Grossvieh

Office vétérinaire fédéral (OVF),
 USP Statistique : répartition de la catégorie gros bétail

3.16 Hausschlachtungen

3.16 Abattages domestiques

Anzahl Tiere - Nombre d'animaux

Tierart	1990	1995	2000	2005	2006	2007	2008	Genre d'animaux
Stiere und Ochsen	-	1 500	500	300	300	250	1 050	Taureaux et boeufs
Rinder	2 400	2 000	800	600	500	450	1 020	Génisses
Kühe	2 100	3 600	1 400	900	900	800	687	Vaches
Kälber	14 000	15 300	10 000	4 500	4 200	3 700	2 524	Veaux
Rindvieh¹ total	18 500	22 400	12 700	6 300	5 900	5 200	5 281	Bétail bovin¹ total
Schweine	81 000	63 000	26 000	17 000	18 000	16 000	15 000	Porcs
Schafe	36 000	38 000	30 000	30 000	28 000	26 000	26 000	Moutons
Ziegen	33 000	23 000	19 000	17 000	16 000	15 000	15 000	Ziegen
Total	168 500	146 400	87 700	70 300	67 900	62 200	61 281	Total

¹ Quellenwechsel ab 2008

¹ Changement de source dès 2008

Identitas AG, Tierverkehrsdatenbank und SBV Statistik

Identitas SA, banque de données sur le trafic des animaux et USP Statistique

3. Viehwirtschaft

3. Production animale

3.17 Verwendbare Produktion von Fleisch

3.17 Production utilisable de viande

Alle Angaben in t kalter Schlachtkörper - Toutes les indications en t de carcasses froides

Tierart	1990	1995	2000	2005	2006	2007	2008	Genre d'animaux
Inländische Bruttoproduktion - Production indigène brute								
Grossvieh								Gros bétail
Ochsen	3 690	2 551	2 521	6 652	7 237	7 065	7 266	Boeufs
Rinder	19 301	15 188	16 795	18 878	19 620	18 615	18 792	Génisses
Stiere	46 843	43 696	29 584	29 481	29 838	31 897	32 588	Taureaux
Kühe	59 002	51 388	46 724	45 075	46 219	44 537	46 901	Vaches
Total	128 836	112 823	95 623	100 086	102 914	102 115	105 547	Total
Kälber	35 665	34 618	32 316	32 188	32 027	30 817	30 413	Veaux
Schweine	269 612	250 735	224 892	236 331	243 545	241 990	231 065	Porcs
Schafe	4 476	5 279	5 540	6 172	5 793	5 425	5 391	Moutons
Ziegen	578	471	505	565	510	510	536	Chèvres
Pferde	1 266	1 556	1 265	967	911	798	729	Chevaux
Geflügel								Volailles
Poulets	29 871	35 512	44 157	52 692	46 687	56 692	61 461	Poulets
Suppenhühner	1 406	1 107	1 733	1 760	1 646	1 698	943	Poules à soupe
Truten und andere	1 803	3 171	3 390	3 499	3 358	2 030	1 427	Dindes et autres
Total	33 080	39 790	49 280	57 951	51 691	60 420	63 830	Total
Kaninchen	1 690	1 200	1 120	1 311	1 593	1 500	1 540	Lapins
Wildbret ¹	1 529	1 597	1 765	1 702	1 839	1 612	1 832	Gibier ¹
Organteile	19 407	16 712	12 861	13 431	13 691	13 519	13 239	Abats comestibles
Total	496 139	464 782	425 167	450 704	454 514	458 707	453 431	Total
Ausfuhr lebender Schlachttiere - Exportation d'animaux de boucherie vivants								
Grossvieh								Gros bétail
Ochsen	-	-	-	-	-	-	-	Boeufs
Rinder	1	-	-	-	-	-	-	Génisses
Stiere	-	-	-	-	-	-	-	Taureaux
Kühe	-	-	-	-	-	-	-	Vaches
Total	1	-	-	-	-	-	-	Total
Kälber	-	-	-	-	-	-	-	Veaux
Schweine	-	-	-	-	-	-	-	Porcs
Schafe	-	-	-	-	-	-	-	Moutons
Ziegen	-	-	-	-	-	-	-	Chèvres
Pferde	72	1	0	1	-	1	2	Chevaux
Total	73	1	1	1	1	1	2	Total
Einfuhr lebender Schlachttiere - Importation d'animaux de boucherie vivants								
Grossvieh								Gros bétail
Ochsen	39	40	38	32	17	16	12	Boeufs
Rinder	194	137	69	104	46	37	81	Génisses
Stiere	31	42	43	69	70	75	28	Taureaux
Kühe	139	168	151	120	187	256	306	Vaches
Total	402	386	301	324	80	136	165	Total
Kälber	338	310	153	165	321	384	427	Veaux
Schweine	83	71	175	121	88	75	101	Porcs
Schafe	-	-	3	6	5	-	-	Moutons
Ziegen	-	-	1	1	1	-	-	Chèvres
Pferde	20	4	3	-	0	0	-	Chevaux
Total	844	771	635	617	494	596	693	Total
Verwendbare Produktion ² - Production utilisable ²								
Grossvieh								Gros bétail
Ochsen	3 728	2 591	2 558	6 684	7 254	7 081	7 266	Boeufs
Rinder	19 494	15 325	16 864	18 982	19 666	18 652	18 792	Génisses
Stiere	46 874	43 738	29 627	29 549	29 907	31 973	32 588	Taureaux
Kühe	59 141	51 555	46 875	45 195	46 403	44 794	46 901	Vaches
Total	129 238	113 210	95 924	100 410	103 230	102 500	105 547	Total

3. Viehwirtschaft

3. Production animale

3.17 Verwendbare Produktion von Fleisch

3.17 Production utilisable de viande, poids des carcasses froides

Schluss
Fin

In t kalter Schlachtkörper - En t de carcasses froides

Tierart	1990	1995	2000	2005	2006	2007	2008	Genre d'animaux
Verwendbare Produktion ² (Fortsetzung) - Production utilisable ² (suite)								
Kälber	36 004	34 928	32 469	32 353	32 107	30 954	30 413	Veaux
Schweine	269 695	250 806	225 067	236 452	243 633	242 064	231 065	Porcs
Schafe	4 476	5 279	5 543	6 178	5 798	5 425	5 391	Moutons
Ziegen	578	471	506	566	511	510	536	Chèvres
Pferde	1 214	1 560	1 268	966	911	798	729	Chevaux
Geflügel								Volailles
Poulets	29 871	35 512	44 157	52 692	46 687	56 692	61 461	Poulets
Suppenhühner	1 406	1 107	1 733	1 760	1 646	1 698	943	Poules à soupe
Truten und sonstige	1 803	3 171	3 390	3 499	3 358	2 030	1 427	Dindes et autres
Total	33 080	39 790	49 280	57 951	51 691	60 420	63 830	Total
Kaninchen	1 690	1 200	1 120	1 311	1 593	1 500	1 540	Lapins
Wildbret ¹	1 529	1 597	1 765	1 702	1 839	1 612	1 832	Gibier ¹
Organteile	19 407	16 712	12 861	13 431	13 691	13 519	13 239	Abats comestibles
Total	496 909	465 552	425 802	451 320	455 003	459 302	454 121	Total
Hausschlachtungen - Abattages domestiques								
Grossvieh								Gros bétail
Ochsen	-	-	-	-	-	-	57	Boeufs
Rinder	600	500	200	200	100	110	253	Génisses
Stiere	-	400	100	100	100	70	242	Taureaux
Kühe	600	1 000	400	300	300	240	205	Vaches
Total	1 200	1 900	700	600	500	420	757	Total
Kälber	1 200	1 300	800	400	400	440	308	Veaux
Schweine	7 200	5 600	2 300	1 600	1 700	1 520	1 300	Porcs
Schafe	720	770	600	600	560	520	520	Moutons
Ziegen	370	250	210	190	180	170	170	Chèvres
Total	10 690	9 820	4 610	3 390	3 340	3 070	3 055	Total
Kontrollierte geniessbare Schlachttiere ³ - Abattages contrôlés et propres à la consommation ³								
Grossvieh								Gros bétail
Ochsen	3 728	2 591	2 558	6 684	7 254	7 081	7 209	Boeufs
Rinder	18 894	14 825	16 664	18 782	19 566	18 542	18 539	Génisses
Stiere	46 874	43 338	29 527	29 449	29 807	31 903	32 346	Taureaux
Kühe	58 541	50 555	46 475	44 895	46 103	44 554	46 696	Vaches
Total	128 038	111 310	95 224	99 810	102 730	102 080	104 790	Total
Kälber	34 804	33 628	31 669	31 953	31 707	30 514	30 105	Veaux
Schweine	262 495	245 206	222 767	234 852	241 933	240 544	229 765	Porcs
Schafe	3 756	4 509	4 943	5 578	5 238	4 905	4 871	Moutons
Ziegen	208	221	296	376	331	340	366	Chèvres
Pferde	1 214	1 560	1 268	966	911	798	729	Chevaux
Total	430 514	396 433	356 167	373 535	382 849	379 180	370 625	Total
Davon inländische Schlachttiere - Dont animaux de boucheries indigènes								
Grossvieh								Gros bétail
Ochsen	3 690	2 551	2 521	6 652	7 237	7 065	7 180	Boeufs
Rinder	18 700	14 688	16 595	18 678	19 520	18 505	18 464	Génisses
Stiere	46 843	43 296	29 484	29 381	29 738	31 827	32 215	Taureaux
Kühe	58 402	50 388	46 324	44 775	45 919	44 297	46 507	Vaches
Total	127 635	110 923	94 923	99 486	102 414	101 695	104 367	Total
Kälber	34 465	33 318	31 516	31 788	31 627	30 377	29 940	Veaux
Schweine	262 412	245 135	222 592	234 731	241 845	240 470	229 664	Porcs
Schafe	3 756	4 509	4 940	5 572	5 233	4 905	4 871	Moutons
Ziegen	208	221	295	375	330	340	366	Chèvres
Pferde	1 194	1 556	1 265	966	911	798	729	Chevaux
Total	429 670	395 663	355 531	372 917	382 360	378 585	369 936	Total

¹ Vorjahresmenge

² Verwendbare Produktion = Bruttoproduktion - Ausfuhr + Einfuhr
= Hausschlachtungen + kontrollierte geniessbare Schlachttiere

³ In- und ausländischer Herkunft

¹ Quantité de l'année précédente

² Production utilisable = production brute - exportations + importations
= abattages domestiques + abattages contrôlés et propres à la consommation

³ D'origine indigène et étrangère

3. Viehwirtschaft

3. Production animale

3.18 Durchschnittlicher Milchviehbestand, Milchleistung und -gehalt

3.18 Nombre moyen de femelles laitières, rendement et teneur du lait

Bezeichnung, Einheit	1995	2000	2005	2006	2007	2008 *	Désignations, unités
Kuhmilch							Lait de vache
Anzahl Kühe ¹	759 000	708 000	691 000	691 000	692 000	713 000	Nombre de vaches ¹
Durchschnittliche jährliche Milchleistung pro Milchtier (kg/St.)	5 150	5 470	5 690	5 690	5 760	5 850	Rendement moyen annuel en lait par vache (kg/tête)
Produktion (t)	3 913 000	3 872 000	3 932 800	3 932 800	3 983 500	4 169 500	Production (t)
Mittlerer Milchgehalt ²							Teneur moyenne du lait en ²
Milchfett (%)	4.01	3.96	3.99	3.99	3.97	...	matière grasse (%)
Eiweiss (%)	3.27	3.26	3.31	3.29	3.29	...	protéines (%)
Ziegenmilch							Lait de chèvre
Anzahl Milchziegen ³	33 300	30 000	34 343	35 300	36 087	36 300	Nombre de femelles laitières ³
Durchschnittliche jährliche Milchleistung pro Milchtier (kg/St.)	500	550	570	580	580	590	Rendement moyen annuel en lait par femelle laitière (kg/tête)
Produktion (t)	16 000	17 000	20 000	20 000	21 000	21 000	Production (t)

¹ Mittlerer Jahresbestand (geschätzt), mit und ohne Verkehrsmilch
² Gewichteter Rassendurchschnitt aus dem nachfolgenden Kontrolljahr (1.VII - 30. VI), während der Standardlaktation, in Gewichtsprozent
³ 1995: Schätzung des SBV; ab 2000: Landwirtschaftliche Betriebsstrukturerhebung des BFS

¹ Effectif annuel moyen (évalué), avec et sans production de lait commercialisé
² Moyenne des races pondérée d'après l'année de contrôle (1.VII - 30.VI de l'année suivante) pendant la lactation standard, en % de poids
³ 1995: estimations de l'USP; dès 2000: relevé des structures agricoles de l'OFS

SBV Statistik,
Bundesamt für Statistik (BFS)

USP Statistique,
Office fédéral de la statistique (OFS)

3.19 Gesamte Versorgungsbilanz (Betriebe und Molkereien) der Vollmilch

3.19 Bilan d'approvisionnement général (fermes et laiteries) du lait entier

In t - Ent t

Aufkommen, Verwendung	1995	2000	2005	2006	2007	2008 *	Provenance, utilisation
Produktion							Production
Kuhmilch	3 913 000	3 871 300	3 932 800	3 932 800	3 983 500	4 115 600	Lait de vache
Ziegenmilch	16 000	16 500	20 000	20 000	21 000	21 000	Lait de chèvre
Schafmilch, Stutenmilch	1 000	1 300	3 200	4 700	3 700	4 300	Lait de brebis et de jument
Verwendbare Produktion	3 930 000	3 889 100	3 956 000	3 957 500	4 008 200	4 140 900	Production utilisable
Plus: Einfuhr	23 000	23 100	25 000	27 800	29 700	32 000	Plus: importations
Aufkommen = Verwendung	3 953 000	3 912 200	3 981 000	3 985 300	4 037 900	4 172 900	Ressources = emplois
Minus: Ausfuhr	700	2 700	7 400	10 400	6 800	6 700	Moins: exportations
Minus: Vorräteveränderung	Moins: variation des stocks
Inländischer Gesamtverbrauch	3 952 300	3 909 500	3 973 600	3 974 900	4 031 100	4 166 200	Utilisation intérieure totale
Futter	668 000	590 000	655 000	656 000	647 000	655 000	Alimentation animale
Transformation in Nahrungsmittel							Transformations alimentaires
zur Butterproduktion	472 000	292 400	480 800	463 800	451 700	550 600	pour fabric. de beurre
zur Käseproduktion ¹	1 492 200	1 635 000	1 372 000	1 421 400	1 446 000	1 461 000	pour fabric. de fromage ¹
zur Milchpulverproduktion	124 100	218 700	301 700	281 900	298 100	351 000	pour fabric. de lait en poudre
zur Kondensmilchproduktion	1 300	7 500	8 300	6 900	8 100	10 100	pour fabric. de lait concentré
zur Rahmproduktion ²	439 500	442 000	251 100	250 600	261 400	258 700	pour fabric. de crème ²
zu anderen Produkten ³	52 500	28 500	203 800	186 700	207 000	224 100	pour d'autres fabrications ³
Total	2 581 600	2 624 100	2 617 700	2 611 300	2 672 300	2 855 500	Total
Transformation in Industrieprodukte	Transformations non alimentaires
Frischverzehr für die menschliche Ernährung (ohne Rahm)							Utilisation sous forme de produits frais destinés à la consommation humaine (sans crème)
Frischmilch	611 100	603 200	560 500	561 700	557 700	540 000	Lait liquide
andere Frischprodukte ⁴	91 600	92 200	140 400	149 100	154 100	169 500	autres produits frais ⁴
Total	702 700	695 400	700 900	710 800	711 800	709 500	Total

¹ Inbegriffen Quark
² Nur für den frischen Verbrauch
³ Rahmeis, Crème, usw.
⁴ Joghurt, Milchmischgetränke

¹ Y compris caillebotte
² Seulement pour la consommation de crème fraîche
³ Crème glacée, crèmes à dessert, etc.
⁴ Yaourt, boissons lactées

Milchstatistik der Schweiz,
SBV Statistik

Statistique laitière de la Suisse,
USP Statistique

3. Viehwirtschaft

3. Production animale

3.20 Verwendbare Produktion von Milchprodukten

3.20 Production utilisable de produits laitiers

In t - Ent

Produkte	1995	2000	2005	2006	2007	2008 *	Produits
Frischprodukte für die menschliche Ernährung							Produits frais destinés à la consommation humaine
Frischmilch							Lait liquide
Vollmilch oder standardisiert	665 554	614 367	584 746	588 742	584 853	574 578	Lait entier ou standardisé
Mager- und Buttermilch	14 411	17 953	16 474	16 012	14 981	15 826	Lait écrémé et babeurre
Konsumrahm ¹							Crème ¹
Kaffeerahm	33 169	27 914	25 252	25 015	25 583	25 741	Crème pour le café
Halbrahm	12 045	13 626	13 390	13 282	13 623	14 208	Crème demi-crème
Vollrahm	23 386	26 860	25 997	26 647	28 258	28 024	Crème entière
Total	68 600	68 400	64 639	64 944	67 464	67 973	Total
Jogurt	122 429	119 353	135 226	136 879	139 774	143 397	Yaourt
Andere Frischprodukte ²	8 682	25 659	59 581	65 145	65 668	79 017	Autres produits frais ²
Total	879 676	845 732	860 666	871 722	872 740	880 791	Total
Butter	41 877	36 696	38 816	38 029	36 951	45 762	Beurre
Käse							Fromage
Emmentaler AOC	49 076	46 595	34 360	36 253	33 873	31 371	Emmental AOC
Le Gruyère AOC	23 175	26 209	27 529	28 371	28 211	28 207	Le Gruyère AOC
Sbrinz AOC	4 506	3 303	1 564	1 664	2 003	2 129	Sbrinz AOC
Tilsiter	7 269	6 261	4 141	4 122	4 125	4 177	Tilsit
Appenzeller ®	8 970	8 813	9 188	8 661	8 841	8 925	Appenzell ®
Quark	13 721	10 294	9 755	10 130	10 339	9 634	Caillebotte
andere	38 661	65 907	81 171	83 714	88 887	94 895	Autres
Total	145 378	167 382	167 708	172 915	176 279	179 338	Total
Kondensmilch ³	508	2 772	5 533	4 292	7 818	10 327	Lait concentré ³
Milchpulver							Lait en poudre
Vollmilchpulver ⁴	15 512	13 358	20 018	19 412	20 854	22 194	Lait en poudre entier ⁴
Magermilchpulver ⁵	39 982	23 612	26 044	24 423	25 082	27 789	Lait en poudre écrémé ⁵
Molkenpulver	2 936	2 575	1 981	2 239	2 214	1 613	Lactosérum en poudre
Total	58 430	39 545	48 043	46 074	48 150	51 596	Total
Kasein	928	670	416	334	305	312	Caséine

¹ Nur für den frischen Verbrauch

² Milchmischgetränke

³ Inbegriffen Buttermilch

⁴ Inbegriffen fettangereichertes sowie teilentrahmtes Milch- und Rahmpulver

⁵ Inbegriffen Buttermilchpulver

¹ Seulement la crème consommée à l'état frais

² Lait transformé en boissons lactées

³ Y compris babeurre

⁴ Y compris poudre de lait réengraissé ou partiellement écrémé

⁵ Y compris poudre de babeurre

Milchstatistik der Schweiz,
SBV Statistik

Statistique laitière de la Suisse,
USP Statistique

3.21 Betriebsbilanz der Wolle

3.21 Bilan à la ferme de la laine

In t - Ent

Aufkommen, Verwendung	2000	2004	2005	2006	2007	2008 *	Provenance, utilisation
Verwendbare Produktion ¹ = Verwendung auf dem Betrieb	419	397	319	517	581	593	Production utilisable ¹ = utilisation à la ferme
Selbstversorgung der Betriebe	44	41	39	39	38	37	Autoconsommation à la ferme
Ablieferungen an die Zentrale ^{2,3}							Livraisons à la Centrale ^{2,3}
Wolle reinfarbig Klasse I	306	227	187	192	177	159	Laine unicolore classe I
Wolle mischfarbig Klasse I	51	81	53	51	49	48	Laine mêlée classe I
Klasse II/ III und Restwolle ⁴	18	22	13	13	11	17	Classe II/ III et restes ⁴
Teppichwolle ⁴	...	26	27	28	19	36	Laine à tapis ⁴
Total	375	356	280	284	256	260	Total
Ablieferungen an die fiwo ⁵	194	287	296	Livraisons à la fiwo ⁵

¹ Ungewaschene Wolle

² Schweizerische Inlandwollzentrale (IWZ)

³ Ab 1999 nimmt die IWZ zwar noch alle Wollklassen entgegen, bezahlt aber nur noch Klasse I (inbegr. Teppichwolle)

⁴ Zwischen 1996 und 2001 wurde die Teppich- und Restwolle den Klassen I - III zugeteilt (Teppichwolle v.a. in Kl. I und Restwolle v.a. in den Kl. II/III)

⁵ Förderung innovativer Wollverwertung Ostschweiz (fiwo)

¹ Laine non lavée

² Centrale suisse de la laine indigène (CLI)

³ Dès 1999 la CLI accepte encore toutes les classes de laine, mais ne paie que la classe I (y compris la laine à tapis)

⁴ Entre 1996 et 2001 la laine à tapis et les restes ont été attribués aux classes I - III (laine à tapis surtout à la classe I et les restes surtout aux classes II / III)

⁵ Förderung innovativer Wollverwertung Ostschweiz (fiwo)

Schweizerische Inlandwollzentrale (IWZ), Förderung innovativer Wollverwertung Ostschweiz (fiwo), SBV Statistik

Centrale suisse de la laine indigène (CLI), Förderung innovativer Wollverwertung Ostschweiz (fiwo), USP Statistique

3. Viehwirtschaft

3. Production animale

3.22 Betriebsbilanz der Hühnererier

3.22 Bilan à la ferme des oeufs de poule

Aufkommen, Verwendung	1995	2000	2005 ^r	2006 ^r	2007	2008 [*]	Provenance, utilisation
Leghühnerbestand ¹	2 482 388	2 150 303	2 188 510	2 147 300	2 197 685	2 300 091	Effectif de poudeuses ¹
Jährliche Nettoleistung (Eier je Leghuhn)	249	333	312	326	318	308	Rendement annuel net (oeufs par poudeuse)
Angaben in 1000 St.:							Données en 1000 pce:
Verw. Produktion =							Production utilisable =
Verwendung auf dem Betrieb	617 491	715 965	682 314	699 251	698 155	708 133	utilisation à la ferme
Bruteier (Wiederverwendung)	25 641	30 965	25 389	32 692	28 928	22 683	À couvrir (réemploi)
Selbstversorgung der Betriebe ²	35 000	33 000	26 000	25 000	23 000	22 000	Autoconsommation à la ferme ²
Lieferungen							Livraisons
an Sammelstelle ³	236 750	415 844	aux centres de ramassage ³
Andere, inbegr. Direktverkauf	320 100	236 156	autres, y compris vente directe
Total Lieferungen	556 850	652 000	630 925	641 559	646 227	663 450	Total livraisons
Angaben in t⁴:							Données en t⁴:
Verw. Produktion =							Production utilisable = utilisation
Verwendung auf dem Betrieb	34 305	39 776	37 906	38 847	38 786	39 341	à la ferme
Bruteier (Wiederverwendung)	1 425	1 720	1 411	1 816	1 607	1 260	À couvrir (réemploi)
Selbstversorgung der Betriebe ²	1 944	1 833	1 444	1 389	1 278	1 222	Autoconsommation à la ferme ²
Lieferungen							Livraisons
an Sammelstelle ³	13 153	23 102	aux centres de ramassage ³
Andere, inbegr. Direktverkauf	17 783	13 120	autres, y compris vente directe
Total Lieferungen	30 936	36 222	35 051	35 642	35 902	36 858	Total livraisons

^r Revidiert

¹ Lege- und Zuchtthennen über 18 Wochen; in Jahren ohne Zählung wird der Bestand wie im Vorjahr angenommen; ab 1996: gemäss Landw. Betriebsstrukturerhebung

² Frischverzehr für die menschliche Ernährung auf dem Betrieb

³ Bis August 1996: SEG und GELA

⁴ Annahme: Mittleres Eigewicht = 55g (1 t = 18'000 Eier)

^r Revisé

¹ Poules poudeuses et d'élevage de plus de 18 semaines; pour les années sans recensement l'effectif de l'année précédente est pris en considération; dès 1996, conformément au recensement des structures d'exploitations

² Utilisation sous forme de produit frais destinés à la consommation humaine à la ferme

³ Jusqu' au mois d'août 1996: SEG et GELA

⁴ Annahme: Mittleres Eigewicht = 55g (1 t = 18'000 Eier)

Verschiedene Quellen

Sources diverses

3.23 Gesamte Versorgungsbilanz des Honigs

3.23 Bilan d'approvisionnement général du miel

In t - Ent

Aufkommen, Verwendung	1995	2000	2005	2006	2007	2008 [*]	Provenance, utilisation
Bienenvölker	269 180	235 801	208 091	202 839	193 355	183 218	Nombre de ruches
Jährliche Nettoleistung (kg Honig je Volk)	27.9	12.0	15.5	18.0	20.3	14.6	Rendement annuel net de miel (kg par ruche)
Verwendbare Produktion	7 496	2 834	3 223	3 656	3 917	2 672	Production utilisable
Plus: Einfuhr	5 986	6 784	6 324	6 415	7 058	7 244	Plus: importations
Aufkommen = Verwendung	13 482	9 618	9 547	10 071	10 975	9 916	Ressources = emplois
Minus: Ausfuhr	146	442	340	481	537	554	Moins: exportations
Vorräteveränderung ¹	Variation de stocks ¹
Inländischer Gesamtverbrauch	13 336	9 176	9 207	9 590	10 438	9 362	Utilisation intérieure totale
Futter	40	35	31	30	29	27	Alimentation animale
Transformation in Nahrungsmittel	Transformations alimentaires
Transformation in Industrieprodukte	Transformations non alimentaires
Frishverzehr für die menschliche Ernährung	13 296	9 141	9 176	9 560	10 409	9 335	Utilis. sous forme de produits frais destinés à la consom. humaine

¹ Statistisch nicht erfasst

¹ Ils ne font pas l'objet de statistiques

SBV Statistik

USP Statistique

3. Viehwirtschaft

3. Production animale

3.24 Von Berufsfischern in neun Seen gefangene Fische

3.24 Poissons pêchés dans neuf lacs par les pêcheurs professionnels

Rund 75 % des Fischertrages aller Schweizer Seen - Près de 75 % de l'ensemble de la pêche des lacs suisses

Jahre Années	Bodensee (schweiz. Ant.)	Zürichsee	Walensee	Zugersee	Brienzersee	Thunersee	Bielensee	Lac de Neuchâtel	Lac Léman (partie vaud.)	Total
Zahl der Berufsfischer (mittl. Bestand in den Monaten Mai - September) ¹ - Nombre de pêcheurs professionnels (moyenne de mai à septembre) ¹										
1981/90	78	23	7	15	5	9	13	54	74	278
1991/00	72	20	5	11	4	7	12	41	72	244
2006	66	18	5	12	2	6	11	34	58	212
2007	66	18	5	11	2	6	12	34	53	207
2008	66	18	5	11	2	7	11	31	56	207
Fangertrag, in t - Résultats de la pêche, en t										
1981/90	520.4	222.1	36.7	95.0	30.4	40.1	127.2	510.7	359.6	1 942.2
1991/00	456.6	226.1	14.7	81.8	14.9	34.8	110.9	291.1	261.0	1 491.9
2006	222.6	204.5	9.8	37.5	4.0	37.2	92.8	249.9	165.7	1 024.0
2007	229.3	206.6	9.9	32.4	4.4	35.9	105.7	265.5	157.7	1 047.4
2008	236.2	252.1	9.9	35.9	2.8	40.4	107.6	289.6	215.3	1 189.8
Erlös der Fischer, CHF je t - Prix obtenus par les pêcheurs, CHF par t										
1981/90	5 140	2 940	4 740	2 220	6 230	7 150	4 820	3 900	4 200	4 280
1991/00	5 876	4 765	6 108	3 150	7 066	7 666	6 425	5 764	8 210	6 041
2006	5 930	4 740	5 510	2 290	7 750	7 200	6 760	6 370	9 990	6 450
2007	6 020	4 850	4 440	2 100	7 270	7 160	6 900	6 340	10 410	6 530
2008	5 960	4 930	5 450	2 480	8 210	7 130	6 770	6 670	10 440	6 740
Gesamterlös, in 1000 CHF - Valeur totale en 1000 CHF										
1981/90	2 674	652	174	211	189	287	614	1 992	1 511	8 304
1991/00	2 683	1 077	90	258	105	267	713	1 678	2 143	9 012
2006	1 320	970	54	86	31	268	627	1 591	1 656	6 603
2007	1 381	1 003	44	68	32	257	729	1 683	1 642	6 839
2008	1 407	1 244	54	89	23	288	728	1 933	2 248	8 014

¹ Etwas kleinerer Bestand in den übrigen Monaten

¹ Effectif plus faible durant les autres mois

Berechnungen SBV Statistik
nach Angaben der Fischereiverwaltung

Calculé par l'USP Statistique
avec les données de l'administration des pêches

3.25 Fangertrag nach Fischarten

3.25 Résultats par sortes de poissons

Jahre Années	Salmoniden (Edelfische) - Salmonidés				Hechte	Trübschen	Barsche	Aale, Welse	Cypriniden (Karpfenf.) Cyprinidés	Total
	Äschen Ombres	Forellen Truites	Saiblinge Ombles ch.	Felchen Corégones	Brochets	Lottes	Perches	Anguilles, silures		
Fangertrag, in t - Résultats de la pêche, en t										
1981/90	1.0	15.4	11.2	699.0	19.4	7.8	510.6	7.7	670.1	1 942.2
1991/00	0.5	8.6	16.8	755.2	26.5	7.4	446.7	3.3	226.9	1 491.9
2006	0.2	10.7	8.0	605.3	31.1	10.8	203.4	2.1	152.5	1 024.1
2007	0.7	10.3	8.5	633.6	37.7	8.3	191.2	2.4	154.7	1 047.4
2008	0.1	8.6	10.6	734.0	46.3	4.2	230.9	2.7	152.4	1 189.8
Erlös der Fischer, CHF je t - Prix obtenus par les pêcheurs, CHF par t										
1981/90	14 800	16 330	15 850	5 400	10 090	1 170	6 490	6 650	780	4 280
1991/00	16 080	17 920	16 650	5 960	12 710	2 760	7 820	6 810	890	6 040
2006	15 000	18 130	15 880	6 540	12 930	2 590	8 500	7 620	980	6 450
2007	4 290	17 570	16 350	6 490	14 160	2 530	8 710	7 080	1 090	6 530
2008	20 000	17 910	16 420	6 550	14 670	2 620	8 570	7 040	1 250	6 740
Gesamterlös, in 1000 CHF - Valeur totale, en 1000 CHF										
1981/90	15	252	177	3 771	196	9	3 311	51	522	8 304
1999/00	8	153	279	4 499	337	21	3 492	22	201	9 012
2006	3	194	127	3 956	402	28	1 728	16	149	6 603
2007	3	181	139	4 110	534	21	1 665	17	169	6 839
2008	2	154	174	4 805	679	11	1 979	19	191	8 014

Berechnungen des SBV Statistik
nach Angaben der Fischereiverwaltung

Calculé par l'USP Statistique
avec les données de l'administration des pêches

4. Produktionsmittel und Umwelt

- 1 Flächenintensität der Tierhaltung
- 2 Futterbilanz: Verfügbare Futtermittel
- 3 Futterbilanz: Futtermittel-Aufkommen nach Herkunft
- 4 Futterbilanz: Futtermittel-Verwertung nach Tierkategorie
- 5 Import von Futtermitteln, die gentechnisch veränderte Organismen enthalten
- 6 Hauptnährstoffe aus verfügbaren Düngemitteln
- 7 Anfall von Hofdünger
- 8 Verfügbare Handelsdünger für die Landwirtschaft
- 9 Stickstoff- und Phosphorbilanz
- 10 Gesamtposphorgehalt in 21 Seen
- 11 Nitrat im Grundwasser in Abhängigkeit der Bodennutzung
- 12 Pflanzenschutzmittel im Grundwasser in Abhängigkeit der Bodennutzung
- 13 Absatz von Pflanzenschutzmitteln, Wert
- 14 Absatz von Pflanzenschutzmitteln, Menge
- 15 Veränderung der landwirtschaftlichen Nutzfläche pro Einwohner seit 1999
- 16 Bodennutzung und ackerfähige Flächen 1992/97
- 17 Veränderung der Bodennutzung und ackerfähigen Flächen von 1979/85 bis 1992/97
- 18 Bodennutzung in den Kantonen FR, SO, BS, BL, VD, NE, GE und JU 2004/06
- 19 Ökologische Ausgleichsflächen und deren Qualität und Vernetzung sowie biologischer Landbau
- 20 Direktsaatflächen
- 21 Berechneter durchschnittlicher Bodenabtrag des Ackerlandes pro Kanton
- 22 Witterung im schweizerischen Mittelland
- 23 Meldungen von Hagel- und Elementarschäden
- 24 Phänologische Beobachtungen ausgewählter Stationen

4. Agents de production et environnement

- 1 Intensité de la détention d'animaux à la surface
- 2 Bilan de l'alimentation animale: Ressources
- 3 Bilan de l'alimentation animale: Ressources selon la provenance
- 4 Bilan de l'alimentation animale: Allocation selon la catégorie animale
- 5 Importation d'aliments fourragers contenant des organismes génétiquement modifiés
- 6 Principaux éléments nutritifs des engrais disponibles
- 7 Volume d'engrais de ferme
- 8 Engrais commercial disponible pour l'agriculture
- 9 Bilan d'azote et de phosphore
- 10 Teneur globale en phosphore mesurée dans 21 lacs
- 11 Nitrate dans les eaux souterraines en fonction de l'utilisation du sol
- 12 Produits phytosanitaires dans les eaux souterraines en fonction de l'utilisation du sol
- 13 Ventes de produits phytosanitaires, valeur
- 14 Ventes de produits phytosanitaires, quantité
- 15 Variation de la surface agricole utile par habitant depuis 1999
- 16 Utilisation du sol et surfaces cultivables 1992/97
- 17 Variation de l'utilisation du sol et des surfaces cultivables de 1979/85 à 1992/97
- 18 Utilisation du sol dans les cantons de FR, SO, BS, BL, VD, NE, GE et JU 2004/06
- 19 Qualité et mise en réseau des surfaces de compensation écologique et cultures biologiques
- 20 Superficies de semis direct
- 21 Estimation de l'érosion moyenne des terres associées par canton
- 22 Conditions atmosphériques sur le Plateau suisse
- 23 Annonces des dégâts de grêle et des dégâts élémentaires
- 24 Observations phénologiques de quelques stations

4. Produktionsmittel und Umwelt

- 25 Dauer der Grünfütterung
- 26 Geschätzte Treibhausgasemissionen aus der Landwirtschaft
- 27 Jahresmittelwerte der Ammoniakkonzentrationen an verschiedenen Messstellen
- 28 Ammonium- und Ammoniakimmissionen
- 29 Feinstaub Jahresmittelwerte an verschiedenen Messstellen
- 30 Versteuerte Benzin- und Dieselmengen und Rückerstattungen an die Landwirtschaft
- 31 Schätzung des landwirtschaftlichen Verbrauchs an nicht erneuerbaren Energien
- 32 Versteuerte Mengen von Biotreibstoffen aus erneuerbaren Rohstoffen
- 33 Produktion erneuerbarer Energien (ohne Wasserkraft)

4. Agents de production et environnement

- 25 Durée du régime vert
- 26 Estimation des émissions de gaz à effet de serre de l'agriculture
- 27 Valeurs moyennes annuelles des concentrations d'ammoniac dans les points de mesure
- 28 Immissions d'ammonium et d'ammoniac
- 29 Densité moyenne annuelle de particules fines relevée dans différentes stations
- 30 Quantité d'essence et de diesel imposable et remboursement à l'agriculture
- 31 Estimation de la consommation agricole d'énergies non renouvelables
- 32 Quantités imposables de biocarburants issus de matières premières renouvelables
- 33 Production d'énergies renouvelables (sans force hydraulique)

4. Produktionsmittel und Umwelt

4. Agents de production et environnement

Optimierte Anbaumethoden und verbesserte Produktionsmittel verhelfen der Landwirtschaft zu beträchtlichen Ertragssteigerungen. Doch eine Intensivierung der Landwirtschaft bringt auch ökologische Probleme mit sich, die früher oder später wieder auf diese zurückfallen können. In diesem Kapitel werden unter anderem Zahlen über die wechselseitigen Beziehungen zwischen Landwirtschaft und Umwelt aufgezeigt.

Phosphor (P) ist ein sehr wichtiger Pflanzennährstoff und daher ein bedeutendes Produktionsmittel in der Landwirtschaft. Die P-Bilanz gibt die Differenz an zwischen der dem Boden zugeführten (z.B. durch importierte Futtermittel, Mineral-, Recycling- und übrige Dünger) und der ihm in Form landwirtschaftlicher Produkte (z.B. tierische und pflanzliche Nahrungsmittel) wieder entzogenen Phosphormenge (Input und Output). Es wird angenommen, dass der grösste Teil dieses Überschusses im Boden angereichert wird. Der Rest gelangt vor allem durch Erosion und Abschwemmung in die Gewässer, was zu einer erhöhten Biomasseproduktion (Eutrophierung) in diesen führt. Die P-Bilanz ist nach wie vor positiv, das heisst, es wird mehr Phosphor in das landwirtschaftliche System eingebracht als ihm entnommen wird. Der P-Überschuss hat aber in den letzten Jahrzehnten deutlich abgenommen. Er wird im Jahr 2007 noch auf ca. 5'000 Tonnen geschätzt.

Eine Reduktion der gemessenen Phosphormengen lässt sich in allen Schweizer Seen beobachten. Diese Abnahme wird auf verschiedene Massnahmen zurückgeführt. Dazu gehören das P-Verbot in Waschmitteln, und die verbesserte Abwasserreinigung. Im landwirtschaftlichen Bereich werden die Einträge vermindert durch die Optimierung der Tierernährung (N- und P-reduziertes Futter) und reduzierten Mineraldüngeraufwand.

La rationalisation des méthodes de culture et l'amélioration des moyens de production contribuent sensiblement à accroître la productivité de l'agriculture. Cela dit, l'agriculture intensive entraîne aussi des problèmes écologiques qui, tôt ou tard, pourront avoir des retombées négatives. Ce chapitre illustre, entre autres, au moyen de quelques chiffres, les champs d'interaction entre l'agriculture et l'environnement.

Le phosphore (P) comme élément nutritif des organismes végétaux s'avère très important dans les moyens de production de l'agriculture. Le bilan de phosphore indique la différence entre la quantité amenée dans le sol (par ex. par les fourrages importés, les engrais minéraux, recyclés et autres engrais) et la quantité qui lui est soutirée sous forme de produits agricoles, par exemple les aliments fourragers et les végétaux, (input et output). La plus grande partie de l'excédent de phosphore s'accumule vraisemblablement dans le sol. La quantité restante, quant à elle, parvient avant tout dans les eaux par érosion ou infiltration, entraînant ainsi une surproduction de biomasse (eutrophication). En Suisse, le bilan de phosphore reste positif, ce qui signifie que les flux de phosphore entrant par le système agricole dépassent les flux sortants. Toutefois, les excédents de phosphore ont beaucoup diminué durant les dernières décennies. Ils ont été évalués à 5'000 t environ en 2007.

Les observations faites dans tous les lacs de Suisse indiquent une diminution de la quantité de phosphore. Ce résultat est le fruit des différentes mesures engagées, comme par exemple l'interdiction des phosphates dans les produits de lessive. Les progrès réalisés dans l'épuration des eaux usées y ont aussi contribué. Dans le domaine agricole, les intrants sont abaissés grâce à l'optimisation des aliments pour animaux (fourrages moins riches en N et P) et à la diminution des engrais organiques minéralisés.

Verfügbare Handelsdünger für die Landwirtschaft

Engrais commercial disponible pour l'agriculture

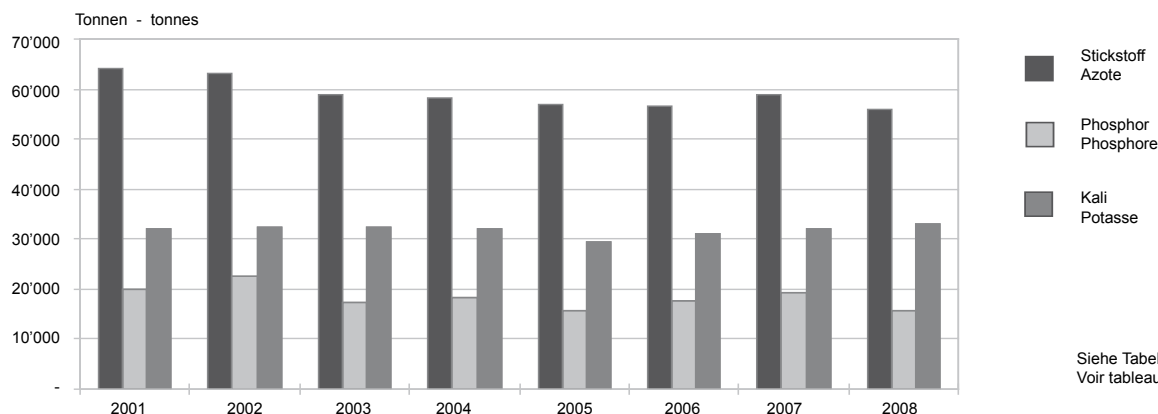

Auch Stickstoff (N) ist ein unentbehrlicher Nährstoff für Pflanzen und Tiere. Stickstoff im Überschuss kann aber zu Problemen führen, da gewisse daraus resultierende Verbindungen (z.B. Nitrat, Ammoniak, Lachgas) die Umwelt und die menschliche Gesundheit gefährden. Der N-Überschuss hat vor allem in den neunziger Jahren abgenommen, was auf den verminderten Hofdüngeranfall aufgrund der Reduktion des Viehbestandes und auf den geringeren Eintrag von Mineraldünger zurückzuführen ist. Die N-Bilanzen der letzten Jahre fallen aber sehr unterschiedlich aus. Die Stickstoffzufuhr (Input) blieb zwar ziemlich konstant aber grosse Erntemengen (Output) führten in einigen Jahren zu tieferen Werten, geringe Erntemengen aufgrund schlechter Witterungsbedingungen liessen die Schätzungen der Überschüsse in anderen Jahren (z.B. 1999, 2001 und 2003) höher ausfallen. Auch die Entwicklung der Nitratkonzentrationen (NO_3^-) im Grundwasser ist nicht konstant.

L'azote (N) constitue aussi un élément nutritif indispensable pour les végétaux et les animaux. Une surcharge d'azote peut toutefois causer des problèmes, car certaines liaisons chimiques (par ex. nitrate, ammoniac, gaz hilarant) présentent des risques pour l'environnement et la santé de l'être humain. La surcharge d'azote a diminué dans les années nonante surtout en raison de la moindre utilisation des engrais de ferme suite à la réduction de l'effectif de bétail et à l'usage limité des engrais organiques minéralisés. Pourtant, les bilans d'azote des dernières années donnent une image très différenciée. Malgré des apports d'azote (input) plus ou moins constants, on a mesuré certaines années une plus faible concentration d'azote à cause des grandes récoltes (output), tandis que d'autres années (par ex. 1999, 2001 et 2003), l'on a mesuré des valeurs supérieures en raison des petites récoltes dues à des conditions météorologiques défavorables. Les concentrations de nitrate (NO_3^-) dans les eaux souterraines présentent quant à elles aussi une évolution fluctuante.

4. Produktionsmittel und Umwelt

4. Agents de production et environnement

Nach einer längeren Periode mit sinkenden Nitratkonzentrationen, lässt sich im Zeitraum von 2003 bis 2007 wieder ein Anstieg beobachten. Besonders deutlich zeigte sich dieser Trend an Messstellen mit der Hauptbodennutzung Ackerbau sowie Gras- und Viehwirtschaft. In den Ackerbauregionen liegt der Nitratgehalt des Trinkwassers bei mehr als 60% aller Standorte über der numerischen Anforderung der Gewässerschutzverordnung von 25 mg NO₃/l.

Die Bodennutzung in der Schweiz befindet sich in einem starken Wandel. Im Zeitraum zwischen den Erhebungen 1979/85 bis 1992/97 haben die Flächen mit Wies- und Ackerland, Heimweiden Obst-, Reb-, Gartenbau und Alpwirtschaft in fast allen Kantonen abgenommen. Gesamtschweizerisch sind während dieser Zeit rund 10'352 ha der für Ackerbau geeigneten Flächen verloren gegangen. Die landwirtschaftlich genutzten Flächen werden zunehmend für Infrastruktur- und Siedlungszwecke beansprucht. Diese Tendenz zeigt sich auch in den neueren Erhebungen von 2004/06. Die landwirtschaftlich genutzten Flächen sind seit den Erhebungsjahren 1979/82 im Kanton Waadt um 5% geschwunden, dagegen haben die Verkehrsflächen 20% zugenommen. In der Schweiz nimmt die landwirtschaftliche Nutzfläche, die theoretisch einem Einwohner zur Verfügung stehen würde, stetig ab. So hätte 1999 jeder Einwohner noch 15 Aren zur Verfügung gehabt, im Jahre 2007 waren es nur noch 14,1 Aren. Dies hat einerseits mit dem Rückgang der landwirtschaftlichen Nutzfläche (-1,1% seit 1999) andererseits mit der wachsenden Bevölkerung (+5,4%) zu tun.

Sowohl der ökologische Ausgleich als auch der biologische Landbau haben in den letzten Jahren zugenommen. So beträgt die biologisch bewirtschaftete Fläche im Jahr 2007 schon 10,7% der gesamten landwirtschaftlichen Nutzfläche (LN), waren es 1999 doch nur 7,3%. Am stärksten hat der Biolandbau in Berggebieten der Zonen B/M 3 und B/M 4 zugenommen, wo er im Jahre 2007 37% aller Flächen ausmacht. Dies ging in solchen Gebieten natürlich zum Teil auf Kosten der Flächen mit ökologischem Ausgleich, was die Abnahme dieser Flächen in den Berggebieten erklärt. Die Zunahme des Ökoflächenanteils fällt wahrscheinlich auch deshalb generell etwas geringer aus und ist gesamtschweizerisch seit 1999 um nur 1,4% gestiegen.

Après une assez longue période de diminution des concentrations, l'on observe à nouveau une hausse durant les années de 2003 à 2007. Cette tendance est surtout perceptible dans les stations où nous constatons une utilisation du sol avec prédominance de grandes cultures, production herbagère et bétail. Dans les régions de grandes cultures, plus de 60% de toutes les stations mesurées présentent une teneur en nitrate de l'eau potable supérieure au-dessus de 25 mg NO₃/l, valeur exigée par l'ordonnance sur la protection des eaux.

L'utilisation du sol en Suisse subit de grandes transformations. Entre 1979/85 et 1992/97, les surfaces destinées aux prés, aux terres arables, aux pâturages de plaine et de montagne, à l'arboriculture, à la viticulture et à l'horticulture marquent une tendance à la baisse dans presque tous les cantons. Près de 10'352 ha destinés aux cultures ont disparu sur l'ensemble du territoire suisse pendant cette période. Les surfaces agricoles servent de plus en plus à l'élaboration d'infrastructures et de lotissements. Cette tendance se dessine encore dans les derniers recensements des années 2004/06. Dans le canton de Vaud, environ 5% de surface agricole utile a disparu depuis les années d'enquête 1979/82, tandis que les surfaces destinées au trafic ont augmenté de 20%. En Suisse, la surface agricole utile, qui devrait théoriquement revenir à un habitant, est en constante diminution. Si, en 1999, chaque habitant aurait encore pu disposer de 15 ares, cette surface n'était plus que de 14,1 ares en 2007. La cause de cette disparité est due au recul de la surface agricole utile d'une part (-1,1% depuis 1999) et à l'augmentation de la population d'autre part (+5,4%).

Ces dernières années, la compensation écologique, tout comme la culture biologique, a connu un essor notable. En 2007, 10,7% de la surface agricole utile totale (SAU) était exploitée selon les méthodes biologiques, contre 7,3% en 1999. La plus forte croissance des cultures biologiques se manifeste dans les régions de montagne des Zones B/M 3 et B/M 4, où elle a déjà atteint plus de 37% de toutes les surfaces en 2007. Cet accroissement s'est fait au détriment des surfaces de compensation écologique dans de telles zones, ce qui explique la diminution de ces surfaces dans les régions de montagne et la faible progression des surfaces écologiques sur l'ensemble du territoire suisse, qui marque, depuis 1999, une augmentation de seulement 1,4%.

Flächen mit ökologischem Ausgleich und Biolandbau in der Talregion und den obersten Bergzonen

Surfaces avec compensation écologique et culture biologique en région de plaine et en zones de haute altitude

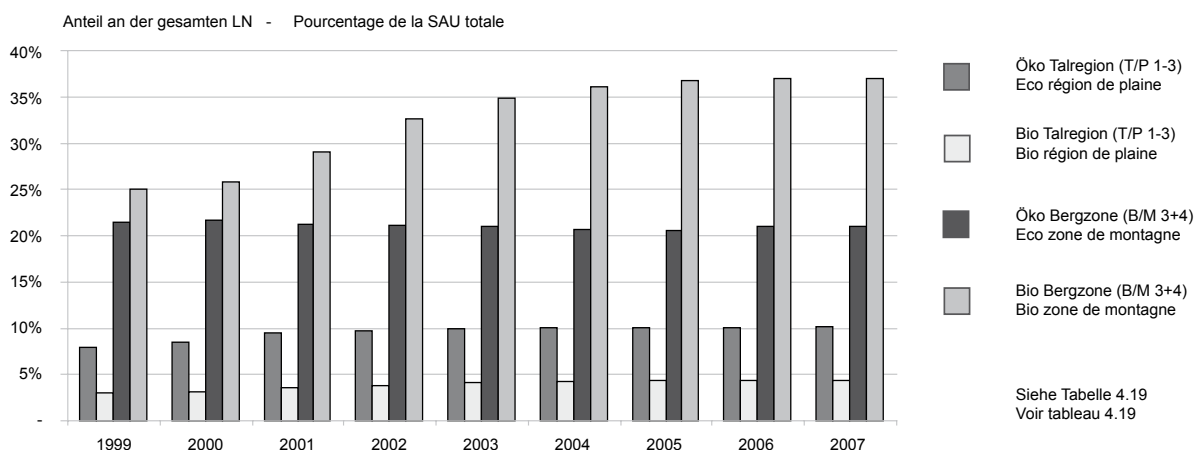

4. Produktionsmittel und Umwelt

4. Agents de production et environnement

4.1 Flächenintensität der Tierhaltung

4.1 Intensité de la détention d'animaux à la surface

Gruppierung	Tierbesatz GVE je ha LN Charge en bétail UGB par ha SAU			Hauptfutterfläche Aren je RGVE surface fourragère principale ares par UGBFG			Groupement
	2005	2006	2007	2005	2006	2007	
Alle Betriebe	1.18	1.17	1.17	80	80	80	Toutes les exploitations
Region, Flächengrößenklasse							Région, catégorie de surface
Talregion	1.17	1.15	1.16	65	65	65	Région de plaine
10 - 20 ha	1.41	1.38	1.37	62	62	64	10 - 20 ha
20 - 30 ha	1.23	1.24	1.28	61	62	60	20 - 30 ha
30 - 50 ha	0.97	0.99	0.96	67	66	67	30 - 50 ha
Hügelregion	1.37	1.38	1.38	76	76	76	Région des collines
10 - 20 ha	1.41	1.41	1.42	74	73	74	10 - 20 ha
20 - 30 ha	1.31	1.32	1.30	76	75	77	20 - 30 ha
30 - 50 ha	1.09	1.14	1.21	85	84	79	30 - 50 ha
Bergregion	1.00	1.01	0.99	110	111	113	Région de montagne
10 - 20 ha	1.11	1.14	1.15	104	102	103	10 - 20 ha
20 - 30 ha	0.94	0.97	0.94	113	113	113	20 - 30 ha
30 - 50 ha	0.84	0.82	0.82	128	132	131	30 - 50 ha
Betriebstyp							Type d'exploitation
Verkehrsmilch	1.21	1.22	1.24	85	85	84	Lait commercialisé
Mutterkühe	0.95	0.96	0.96	105	105	104	Vaches-mères
Anderes Rindvieh	0.94	0.93	0.92	112	112	112	Autre bétail bovin
Pferde, Schafe, Ziegen	1.24	1.29	1.03	83	90	114	Chevaux, ovins, caprins
Veredlung	3.93	3.67	3.94	75	81	80	Transformation
Region und Betriebstyp							Région et type d'exploitations
Talregion							Région de plaine
Verkehrsmilch	1.49	1.51	1.56	66	65	64	Lait commercialisé
Kombination Verkehrsmilch/ Ackerbau	1.02	1.03	1.08	58	57	55	Combiné lait commercialisé/ grandes cultures
Kombiniert Veredlung	2.22	2.26	2.25	65	64	66	Combiné transformation
Hügelregion							Région des collines
Verkehrsmilch	1.34	1.34	1.36	75	74	73	Lait commercialisé
Kombiniert Veredlung	2.05	2.10	2.15	73	73	70	Combiné transformation
Bergregion							Région de montagne
Verkehrsmilch	0.99	1.01	1.00	109	108	107	Lait commercialisé
Anderes Rindvieh	0.91	0.89	0.89	118	118	117	Autres bétail bovin
Region und Landbauform							Région et mode de production
Talregion							Région de plaine
Ökologischer Leistungs- ausweis (ÖLN)	1.15	1.15	1.15	65	64	64	Prestations écologiques requisies (PER)
Bio	1.23	1.16	1.15	66	69	74	Bio
Hügelregion							Région des collines
ÖLN	1.39	1.40	1.40	75	74	75	PER
Bio	1.19	1.19	1.17	85	83	86	Bio
Bergregion							Région de montagne
ÖLN	1.03	1.04	1.02	107	106	109	PER
Bio	0.94	0.93	0.92	120	125	123	Bio

Forschungsanstalt Agroscope Reckenholz-Tänikon (ART)

Station de recherche Agroscope Reckenholz-Tänikon (ART)

4. Produktionsmittel und Umwelt

4. Agents de production et environnement

4.2 Futterbilanz: Verfügbare Futtermittel in den Jahren 2004-2007

4.2 Bilan de l'alimentation animale: Ressources des années 2004-2007

Futtermittel	2004				2005			
	FS - MF	TS - MS	BE - EB	RP - MA	FS - MF	TS - MS	BE - EB	RP - MA
	Tonnen Tonnes	Tonnen Tonnes	Terajoules Térajoules	Tonnen Tonnes	Tonnen Tonnes	Tonnen Tonnes	Terajoules Térajoules	Tonnen Tonnes
Futtermittel total	33 553 149	8 263 386	151 763	1 228 845	33 854 674	8 260 855	151 709	1 224 398
Marktfähige Futtermittel	3 882 334	1 686 198	32 212	342 676	3 800 609	1 602 610	30 718	327 034
Futtermittel pflanzlichen Ursprung	1 159 880	915 929	17 009	121 940	1 103 821	879 694	16 378	115 763
Getreide (Körner)	807 432	702 501	12 812	84 755	791 317	688 456	12 568	81 835
Reis (Bruch-)	47 239	41 098	728	3 619	40 477	35 215	624	3 101
Getrocknete Hülsenfrüchte (Samen)	32 370	28 165	527	6 477	29 898	26 015	487	6 000
Kartoffeln (Knollen)	152 468	33 543	569	3 227	132 790	29 214	496	2 811
Zucker	17 501	17 326	279	-	17 195	17 023	274	-
Pflanzliche Fette und Öle (unverarbeitet)	7 545	7 545	297	-	7 880	7 880	310	-
Grünfutter verarbeitet (Trocken- gras)	24 141	21 727	391	4 296	21 045	18 941	341	3 751
Maniok (inbegr. Tapioka)	-	-	-	-	-	-	-	-
Andere Produkte pflanzlichen Ursprungs ¹	71 184	64 024	1 407	19 566	63 219	56 952	1 280	18 266
Nebenerzeugnisse aus Verarbeitung	900 614	599 344	11 562	186 501	820 714	549 621	10 641	176 341
Nebenerzeugnisse								
- der Müllerei	176 846	156 053	2 902	26 623	156 755	138 162	2 566	23 280
- der Brauerei	23 413	21 207	435	7 090	22 404	20 283	418	6 630
- der Stärkeherstellung	48 583	43 724	989	31 291	53 099	47 789	1 081	34 316
- der Zuckerherstellung	325 710	115 438	1 985	11 659	293 635	103 933	1 787	10 499
- der Ölherstellung (Ölkuchen)	259 667	230 306	4 657	107 373	240 583	213 362	4 315	99 569
Andere Nebenerzeugnisse ²	66 395	32 616	593	2 464	54 237	26 092	474	2 048
Futtermittel tierischen Ursprungs	1 821 839	170 925	3 641	34 235	1 876 075	173 295	3 698	34 930
Verarbeitung von Seetieren	9 576	9 066	118	3 992	8 554	8 044	119	4 011
Verarbeitung von Landtieren	18	17	0	17	0	0	0	0
Tierische Fette und Öle	10 455	10 359	408	-	9 281	9 196	363	-
Milch und Milchprodukte	1 801 790	151 483	3 114	30 227	1 858 240	156 055	3 216	30 919
Futtermittel in der Regel nicht marktfähig	29 670 815	6 577 188	119 551	886 169	30 054 065	6 658 245	120 992	897 363
Einjähriger Futterbau	2 123 471	626 451	11 606	48 389	2 133 081	633 016	11 735	48 890
Hackfrüchte	149 871	28 475	473	1 993	132 081	25 096	417	1 757
Grünmais	1 973 600	597 976	11 132	46 395	2 001 000	607 920	11 318	47 133
Mehrjähriger Futterbau (temporär und dauerhaft)	26 876 438	5 791 694	104 928	817 667	27 244 716	5 863 676	106 233	828 301
Kuppelprodukte	367 417	53 741	891	7 206	370 307	54 219	899	7 256
Stroh und Spreu	2 860	2 517	45	88	2 907	2 558	46	90
Blätter und Köpfe	358 557	50 204	829	7 029	359 900	50 386	832	7 054
Andere Kuppelprodukte	6 000	1 020	17	90	7 500	1 275	21	112
An anderer Stelle nicht genannte Futtermittel	303 490	105 302	2 126	12 908	305 961	107 333	2 125	12 916
Gemüse	6 250	750	12	72	7 750	930	15	89
Obst	3 663	536	9	-4	2 050	127	-0	-49
Abfälle	277 241	91 433	1 866	11 103	280 097	93 906	1 875	11 166
Andere an anderer Stelle nicht genannte Futtermittel	16 336	12 583	238	1 737	16 063	12 370	234	1 710

Anmerkungen und Abkürzungen siehe Tabelle 4.4

Berechnung SBV Statistik

4. Produktionsmittel und Umwelt

4. Agents de production et environnement

2006				2007				Aliments pour animaux
FS - MF	TS - MS	BE - EB	RP - MA	FS - MF	TS - MS	BE - EB	RP - MA	
Tonnen Tonnes	Tonnen Tonnes	Terajoules Térajoules	Tonnen Tonnes	Tonnen Tonnes	Tonnen Tonnes	Terajoules Térajoules	Tonnen Tonnes	
32 992 625	7 983 943	146 893	1 230 350	34 442 697	8 323 565	153 015	1 240 191	Total aliments pour animaux
3 906 622	1 657 865	31 859	348 012	4 130 667	1 774 798	33 919	365 446	Aliments pour animaux commercial.
1 044 252	866 914	16 148	112 062	1 183 103	925 678	17 156	116 918	Aliments d'origine végétale
772 948	672 510	12 268	80 346	824 154	717 111	13 091	85 000	Céréales (grains)
61 771	53 741	952	4 732	72 349	62 943	1 114	5 542	Riz (en brisures)
								Légumineuses sèches (graines)
24 782	21 564	403	4 976	25 104	21 843	409	5 028	Pommes de terre (tubercules)
73 963	16 272	276	1 566	167 214	36 787	624	3 540	Sucre
22 837	22 608	364	-	14 573	14 427	233	-	Graisses et huiles végétales (non transformées)
8 886	8 886	349	-	8 129	8 129	319	-	Fourrages verts transformés (herbe séchée)
20 292	18 263	329	3 604	16 890	15 201	274	2 994	Manioc (y compris tapioca)
-	-	-	-	2 986	2 658	43	61	Autres produits d'origine végétale ¹
58 773	53 071	1 206	16 839	51 704	46 578	1 048	14 753	Sous-produits de transformation
902 576	611 938	11 891	200 131	997 831	672 962	13 007	214 186	Sous-produits
187 701	165 588	3 076	28 069	188 760	166 644	3 094	27 987	- de minoterie
24 935	22 536	465	6 855	26 180	23 663	489	7 226	- de brasserie
62 796	56 516	1 276	39 466	56 792	51 113	1 154	35 373	- d'amidonnerie
296 465	99 248	1 708	10 060	359 433	132 234	2 274	13 325	- de sucrerie
273 460	242 404	4 899	113 754	309 172	274 111	5 540	128 376	- d'huilerie (tourteaux)
57 219	25 646	465	1 927	57 494	25 197	457	1 900	Autres sous-produits ²
1 959 794	179 013	3 821	35 819	1 949 732	176 158	3 756	34 342	Aliments d'origine animale
7 204	6 771	101	3 404	5 810	5 480	77	2 585	Animaux marins transformés
0	0	0	0	26	24	1	23	Animaux terrestres transformés
10 169	10 075	397	-	10 054	9 961	393	-	Graisses et huiles animales
1 942 422	162 167	3 322	32 415	1 933 843	160 692	3 286	31 734	Lait et produits laitiers
29 086 003	6 326 078	115 034	882 338	30 312 030	6 548 766	119 096	874 744	Aliments pour animaux, généralement non commercialisables
1 908 282	546 876	10 134	42 622	2 065 433	612 183	11 388	48 150	Fourrages annuels
119 782	22 760	378	1 593	113 733	21 611	359	1 513	Plantes sarclées
1 788 500	524 116	9 756	41 028	1 951 700	590 572	11 029	46 638	Maïs fourrager
26 500 122	5 616 929	101 850	819 073	27 548 068	5 783 535	104 752	805 599	Fourrages pluriannuels (temporaires et permanents)
369 719	54 155	898	7 243	404 826	58 963	977	7 928	Produits fatals des cultures
2 919	2 569	46	90	2 760	2 429	44	85	Paille et balles
359 000	50 260	830	7 036	393 900	55 146	910	7 720	Feuilles et collets
7 800	1 326	22	117	8 166	1 388	23	122	Autres produits fatals des cultures
307 880	108 118	2 152	13 400	293 704	94 086	1 978	13 067	Aliments fourragers non désignés ailleurs (NDA)
7 375	885	15	85	8 375	1 005	17	96	Légumes
3 186	431	7	-13	3 895	642	11	14	Fruits
277 654	91 659	1 844	11 235	260 482	76 307	1 645	10 725	Déchets
19 665	15 143	287	2 094	20 951	16 133	305	2 232	Autres NDA

Remarques et abréviation voir au tableau 4.4

Calculé par USP Statistique

4. Produktionsmittel und Umwelt

4. Agents de production et environnement

4.3 Futterbilanz 2007: Futtermittel-Aufkommen nach Herkunft

4.3 Bilan de l'alimentation animale 2007: Ressources selon la provenance

Futtermittel	Verfügbare Inlandproduktion				Verfügbare Importe			
	Production indigène disponible				Importations disponibles			
	FS - MF	TS - MS	BE - EB	RP - MA	FS - MF	TS - MS	BE - EB	RP - MA
	Tonnen Tonnes	Tonnen Tonnes	Terajoules Térajoules	Tonnen Tonnes	Tonnen Tonnes	Tonnen Tonnes	Terajoules Térajoules	Tonnen Tonnes
Futtermittel total	33 410 796	7 411 779	135 039	1 005 639	885 408	784 259	15 536	209 444
Marktfähige Futtermittel	3 253 314	1 000 134	18 526	146 179	734 323	650 213	13 011	194 653
Futtermittel pflanzlichen Ursprung	808 234	594 958	10 804	74 447	369 691	326 049	6 264	41 654
Getreide (Körner)	605 556	526 834	9 599	64 000	218 598	190 278	3 493	21 000
Reis (Bruch-)	-	-	-	-	72 349	62 943	1 114	5 542
Getrocknete Hülsenfrüchte (Samen)	18 970	16 507	309	3 799	6 134	5 336	100	1 229
Kartoffeln (Knollen)	167 214	36 787	624	3 540	-	-	-	-
Zucker	-	-	-	-	14 573	14 427	233	-
Pflanzliche Fette und Öle (unverarbeitet)	-	-	-	-	8 129	8 129	319	-
Grünfutter verarbeitet (Trockengras)	13 600	12 240	220	2 443	3 290	2 961	54	551
Maniok (inbegr. Tapioka)	-	-	-	-	2 986	2 658	43	61
Anderer Produkte pflanzlichen Ursprungs ¹	2 894	2 591	52	664	43 631	39 316	908	13 272
Nebenerzeugnisse aus Verarbeitung	511 237	244 483	4 436	39 998	348 743	308 698	6 276	150 390
Nebenerzeugnisse								
- der Müllerei	87 085	75 917	1 398	13 519	2 017	1 785	34	356
- der Brauerei	130	120	2	64	11 216	10 193	210	3 832
- der Stärkeherstellung	-	-	-	-	56 792	51 113	1 154	35 373
- der Zuckerherstellung	343 285	118 159	2 026	12 027	15 775	13 777	242	1 264
- der Ölherstellung (Ölkuchen)	43 119	39 179	810	13 662	247 742	218 443	4 392	108 469
Anderer Nebenerzeugnisse ²	37 618	11 108	200	726	15 202	13 388	245	1 096
Futtermittel tierischen Ursprungs	1 933 843	160 692	3 286	31 734	15 889	15 466	470	2 608
Verarbeitung von Seetieren	-	-	-	-	5 810	5 480	77	2 585
Verarbeitung von Landtieren	-	-	-	-	26	24	1	23
Tierische Fette und Öle	-	-	-	-	10 054	9 961	393	-
Milch und Milchprodukte	1 933 843	160 692	3 286	31 734	-	-	-	-
Futtermittel in der Regel nicht marktfähig	30 157 482	6 411 645	116 512	859 460	151 084	134 046	2 526	14 791
Einjähriger Futterbau	2 068 300	612 726	11 397	48 188	-2 867	-543	-9	-38
Hackfrüchte	116 600	22 154	368	1 551	-2 867	-543	-9	-38
Grünmais	1 951 700	590 572	11 029	46 638	-	-	-	-
Mehnjähriger Futterbau (temporär und dauerhaft)	27 443 900	5 691 867	103 096	793 682	104 168	91 668	1 656	11 917
Kuppelprodukte	404 910	58 977	977	7 929	-84	-14	-0	-1
Stroh und Spreu	2 760	2 429	44	85	-	-	-	-
Blätter und Köpfe	393 900	55 146	910	7 720	-	-	-	-
Anderer Kuppelprodukte	8 250	1 403	23	123	-84	-14	-0	-1
An anderer Stelle nicht genannte Futtermittel	240 372	48 075	1 041	9 660	49 868	42 936	879	2 914
Gemüse	8 375	1 005	17	96	-	-	-	-
Obst	3 897	643	11	15	-2	-1	-0	-0
Abfälle	228 100	46 427	1 013	9 549	29 418	27 190	581	736
Anderer an anderer Stelle nicht genannte Futtermittel	-	-	-	-	20 451	15 748	298	2 178

Anmerkungen und Abkürzungen siehe Tabelle 4.4

Berechnung SBV Statistik

4. Produktionsmittel und Umwelt

4. Agents de production et environnement

Nebenprodukte von im Inland verarbeiteten ausländischen Nahrungsmitteln Sous-produits de matières premières alimentaires étrangères transformées en Suisse				Anteil der verfügbaren Inlandproduktion am Futtermitteltotal Production indigène en % des ressources totales				Aliments pour animaux
FS - MF	TS - MS	BE - EB	RP - MA	FS - MF	TS - MS	BE - EB	RP - MA	
Tonnen Tonnes	Tonnen Tonnes	Terajoules Térajoules	Tonnen Tonnes	Tonnen Tonnes	Tonnen Tonnes	Terajoules Térajoules	Tonnen Tonnes	
146 493	127 527	2 440	25 108	97.0	89.0	88.3	81.1	Total aliments pour animaux
143 029	124 452	2 382	24 614	79.0	56.8	55.0	40.1	Aliments pour animaux commercial.
5 179	4 671	87	817	68.3	64.3	63.0	63.7	Aliments d'origine végétale
-	-	-	-	73.5	73.5	73.3	75.3	Céréales (grains)
-	-	-	-	-	-	-	-	Riz (en brisures)
-	-	-	-	75.6	75.6	75.6	75.6	Légumineuses sèches (graines)
-	-	-	-	100.0	100.0	100.0	100.0	Pommes de terre (tubercules)
-	-	-	-	-	-	-	-	Sucre
-	-	-	-	-	-	-	-	Graisses et huiles végétales (non transformées)
-	-	-	-	80.5	80.5	80.4	81.6	Fourrages verts transformés (herbe séchée)
-	-	-	-	-	-	-	-	Manioc (y compris tapioca)
5 179	4 671	87	817	5.6	5.6	5.0	4.5	Autres produits d'origine végétale ¹
137 850	119 781	2 295	23 798	52.0	37.0	34.7	18.8	Sous-produits de transformation
99 658	88 942	1 662	14 112	46.1	45.6	45.2	48.3	Sous-produits
14 834	13 351	276	3 330	0.5	0.5	0.5	0.9	- de minoterie
-	-	-	-	-	-	-	-	- de brasserie
373	298	5	33	95.5	89.4	89.1	90.3	- d'amidonnerie
18 311	16 489	339	6 245	13.9	14.3	14.6	10.6	- de sucrerie
4 674	701	12	77	88.0	90.8	91.0	88.2	- d'huilerie (tourteaux)
-	-	-	-	99.2	91.2	87.5	92.4	Autres sous-produits ²
-	-	-	-	-	-	-	-	Aliments d'origine animale
-	-	-	-	-	-	-	-	Animaux marins transformés
-	-	-	-	-	-	-	-	Animaux terrestres transformés
-	-	-	-	100.0	100.0	100.0	100.0	Graisses et huiles animales
3 464	3 075	58	493	99.4	97.7	97.6	98.2	Lait et produits laitiers
-	-	-	-	100.1	100.1	100.1	100.1	Aliments pour animaux, généralement non commercialisables
-	-	-	-	102.5	102.5	102.5	102.5	Fourrages annuels
-	-	-	-	100.0	100.0	100.0	100.0	Plantes sarclées
-	-	-	-	99.6	98.4	98.4	98.5	Maïs fourrager
-	-	-	-	96.5	82.0	80.4	92.5	Fourrages pluriannuels (temporaires et permanents)
-	-	-	-	100.0	100.0	100.0	100.0	Produits fatals des cultures
-	-	-	-	96.4	81.0	79.2	92.3	Paille et balles
-	-	-	-	101.0	101.0	101.0	101.0	Feuilles et collets
3 464	3 075	58	493	81.8	51.1	52.6	73.9	Autres produits fatals des cultures
-	-	-	-	100.0	100.0	100.0	100.0	Aliments fourragers non désignés ailleurs (NDA)
-	-	-	-	100.0	100.2	100.3	102.2	Légumes
2 964	2 690	51	440	87.6	60.8	61.6	89.0	Fruits
500	385	7	53	-	-	-	-	Déchets
								Autres

Remarques et abréviation voir au tableau 4.4

Calculé par USP Statistique

4. Produktionsmittel und Umwelt

4. Agents de production et environnement

4.4 Futterbilanz: Futtermittel-Verwendung nach Tierkategorie

4.4 Bilan de l'alimentation animale: Allocation selon la catégorie animale

Jahre	Rindvieh total Bétail bovin total			Davon Milchkühe Dont vaches laitières			Schafe/Ziegen Moutons/chèvres		
	TS - MS	NEL	APDE - PAIE	TS - MS	NEL	APDE - PAIE	TS - MS	NEL	APDE - PAIE
	Tonnen Tonnes	Terajoules Térajoules	Tonnen Tonnes	Tonnen Tonnes	Terajoules Térajoules	Tonnen Tonnes	Tonnen Tonnes	Terajoules Térajoules	Tonnen Tonnes
2004	6 643 472	39 987	610 741	4 767 053	28 149	439 169	266 481	1 546	23 942
2005	6 619 618	39 625	604 911	4 809 712	28 359	442 994	269 525	1 564	24 200
2006	6 390 185	38 887	596 993	4 742 344	28 290	443 967	256 711	1 507	23 351
2007	6 662 922	40 156	614 532	4 841 521	28 696	448 608	266 502	1 545	23 864
Davon aus inländischer Produktion in % - Dont de provenance indigène en %									
2004	94.7	92.9	92.3	94.9	93.1	92.1	97.9	97.4	96.8
2005	95.9	94.5	94.0	95.6	94.1	92.9	98.4	97.9	97.4
2006	93.9	92.2	91.0	93.9	92.2	90.8	97.2	96.8	96.1
2007	93.8	92.0	90.8	93.5	91.6	90.0	97.3	96.8	96.1

Anmerkungen und Abkürzungen der Futterbilanz-Tabellen 4.2 bis 4.4:

Angaben 2007: Provisorisch

¹ Kakaoschalen, Kartoffelflocken, Ölsaaten

² Nebenprodukte der Kartoffel- und Fruchtsaftindustrie

APDE Absorbierbares Protein im Darm aus verfügbarer Energie

BE Bruttoenergie

FS Frischsubstanz

NEL Nettoenergie Milch

RP Rohprotein

TS Trockensubstanz

UEG(n) Geflügel Scheinbare umsetzbare Energie Geflügel, N-korrigiert

VEP Pferd Verdauliche Energie Pferd

VRP Pferd Verdauliches Rohprotein Pferd

Berechnung SBV Statistik

4. Produktionsmittel und Umwelt

4. Agents de production et environnement

Schweine Porcs			Geflügel Volaile			Andere (Einhüfer, Kaninchen etc.) Autres (solipèdes, lapins, etc.)			Années
TS - MS	VES	APDE - PAIE	TS - MS	UEG(n) Geflügel EMAV(n) volaille	RP - MA	TS - MS	VEP Pferd EDC cheval	VRP Pferd MAD cheval	
Tonnen Tonnes	Terajoules Térajoules	Tonnen Tonnes	Tonnen Tonnes	Terajoules Térajoules	Tonnen Tonnes	Tonnen Tonnes	Terajoules Térajoules	Tonnen Tonnes	
748 878	11 791	143 038	276 107	3 705	59 416	328 448	4 177	26 931	2004
767 167	12 102	146 583	274 008	3 710	59 095	330 537	4 205	27 054	2005
756 311	11 959	149 225	242 758	3 295	54 142	337 977	4 334	28 235	2006
761 661	12 013	149 622	274 760	3 731	59 895	357 720	4 591	29 468	2007
Davon aus inländischer Produktion in % - Dont de provenance indigène en %									
59.2	57.3	42.6	50.6	48.8	31.9	92.5	91.9	86.6	2004
62.4	60.5	44.2	56.6	55.2	34.6	93.1	92.4	87.1	2005
57.9	56.1	40.6	51.3	49.8	30.7	91.4	90.9	85.3	2006
57.6	56.0	40.4	49.3	48.0	30.5	91.4	90.9	85.4	2007

Remarques et abréviations des tableaux du bilan de l'alimentation animale 4.2 à 4.4:
Données 2007: provisoire

¹ Coques de cacao, flocons de pommes de terre, graines d'oléagineux

² Résidus de la transformation de fruits et pommes de terre

PAIE Protéines absorbables dans l'intestin à partir de l'énergie disponible

EB Energie brute

MF Matière fraîche

NEL Energie nette pour la production laitière

MA Matière azotée

MS Matière sèche

EMAV(n) volaille Energie métabolisable apparente volailles, corrigée N

EDC cheval Energie digestible cheval

MAD cheval Matière azotée digestible cheval

Calculé par USP Statistique

4. Produktionsmittel und Umwelt

4. Agents de production et environnement

4.5 Import von Futtermitteln, die gentechnisch veränderte Organismen (GVO) enthalten

4.5 Importation d'aliments fourragers contenant des organismes génétiquement modifiés (OGM)

Jahr Année	Importierte Futtermittelmengen Total, in t Quantité d'aliments fourragers importés Total en t	Gemeldete GVO-haltige Futtermittel Aliments fourragers annoncés con- tenant des OGM		Kontrollen durch Zollorgane Contrôles douaniers		Kontrollen durch ALP Contrôle par ALP	
		In t	In %	Total Proben	Falsch deklarierte Proben	Total Proben	Falsch deklarierte Proben
		En t	En %	Total d'échantillons	Fausse déclarations d'échantillons	Total d'échantillons	Fausse déclarations d'échantillons
2001	272 991	3 781	1.39	30	-	237	2
2002	318 068	2 563	0.81	54	-	203	3
2003	412 163	688	0.17	81	-	267	-
2004	383 595	2 101	0.55	61	2	228	5
2005	356 149	402	0.11	30	-	250	3
2006	373 228	60	0.02	79	-	300	-
2007	486 743	55	0.01	93	-	260	3

Forschungsanstalt Agroscope Liebefeld-Posieux (ALP),
Bundesamt für Landwirtschaft (BLW)

Station de recherche Agroscope Liebefeld-Posieux (ALP),
Office fédéral de l'agriculture (OFAG)

4.6 Hauptnährstoffe aus verfügbaren Düngemitteln¹

4.6 Principaux éléments nutritifs des engrais disponibles¹

Jahr Année	Hofdünger ² Engrais de ferme ²	Übrige Dünger ³ Autres engrais ³	Kompost ³ Compost ³	Klärschlamm ³ Boues d'épuration ³	Mineraldünger ⁴ Engrais minéraux ⁴	Total
Stickstoffgehalt (N) in t - Teneur en azote (N) en t						
2005	129 600	2 200	3 200	1 000	52 400	188 400
2006	130 600	2 200	3 700	900	51 400	188 800
2007	130 000	2 200	3 900	800	53 900	190 800
2008 *	132 300	2 200	3 900	600	50 800	189 800
Phosphatgehalt (P ₂ O ₅) in t - Teneur en phosphate (P ₂ O ₅) en t						
2005	49 100	1 900	1 400	1 300	11 600	65 300
2006	49 400	1 900	1 600	1 300	13 500	67 700
2007	49 100	1 900	1 700	1 100	15 100	68 900
2008 *	49 900	1 900	1 700	900	11 700	66 100
Kaligehalt (K ₂ O) in t - Teneur en potasse (K ₂ O) en t						
2005	184 900	2 200	2 300	90	25 800	215 290
2006	186 900	2 200	2 700	90	27 000	218 890
2007	186 200	2 200	2 800	80	27 800	219 080
2008 *	190 000	2 200	2 800	70	29 100	224 170

¹ Ca. 3 % der gesamten Düngermenge werden ausserhalb der Landwirtschaft eingesetzt

² Berechnet aufgrund des Viehbestandes gemäss Betriebsstrukturerhebung und des Nährstoffanfalls pro Tier nach Angaben der Forschungsanstalt Agroscope Reckenholz-Tänikon (ART)

³ Nach Angaben der Forschungsanstalt Agroscope Reckenholz-Tänikon (ART).

⁴ Gemäss Angaben der Treuhänd-Stelle der schweiz. Düngerpflanzhalter (TSD). Das Düngerjahr dauert vom 1. Mai bis 30. April des Folgejahres. Es wurde angenommen, dass der Mineraldünger erst für die Kulturen des Folgejahres verwendet wurden.

¹ Environ 3% de l'ensemble des engrais sont utilisés hors de l'agriculture

² Calculé en fonction du cheptel, conformément au recensement des structures d'exploitation et aux matières nutritives par animal selon les indications de la Station de recherche Agroscope Reckenholz-Tänikon (ART)

³ Selon les indications de la Station de recherche Agroscope Reckenholz-Tänikon (ART).

⁴ Selon les indications de l'Office fiduciaire des détenteurs suisses de stock obligatoire d'engrais (OFSE). L'année d'engrais dure du 1er mai au 30 avril de l'année suivante. On est parti du point de vue que les engrais minéraux ne sont utilisés que pour les cultures de l'année suivante.

4. Produktionsmittel und Umwelt

4. Agents de production et environnement

4.7 Anfall von Hofdünger

4.7 Volume d'engrais de ferme

5-Jahres- mittel, Jahre	Schweiz, Viehbestand in 1000 Vieheinheiten ¹			Anfall von Hofdünger ² - Volume d'engrais de ferme ²					
	Eff. des anim. en Suisse en 1000 unités de bétail ¹			Stickstoff- gehalt (N)	Phosphor- gehalt (P ₂ O ₅)	Kaligehalt (K ₂ O)	N	P ₂ O ₅	K ₂ O
	Total	davon - dont							
	Moyenne de 5 ans, années	Bovins	Rindvieh	Schweine	Teneur en azote (N)	Teneur en phosphore (P ₂ O ₅)	Teneur en potasse (K ₂ O)	kg/ha ³	kg/ha ³
Porcs			t	t	t				
1981/85	2 067	1 398	538	158 400	65 980	184 540	151	63	176
1986/90	1 946	1 333	477	142 180	59 700	169 100	136	57	161
1993/98	1 352	1 042	183	134 800	48 900	205 300	128	46	196
2006	130 600	49 400	186 900	124	47	178
2007	1 293	948	199	130 000	49 100	186 200	124	47	177
2008 *	1 314	969	196	132 300	49 900	190 000	126	48	181

¹ Gemäss landwirtschaftlicher Begriffsverordnung sind ab 1993 und ab 1999 neue Faktoren je Tier für die Umrechnung in GVE benützt worden. Für 2006 sind keine Zahlen verfügbar.

² Berechnet aufgrund des Viehbestandes nach der Betriebsstrukturerhebung und des Nährstoffanfalls pro Tier nach Angaben der Forschungsanstalt Agroscope Reckenholz Tänikon (ART). Ab 2002 sind neue Normen verwendet worden.

³ LN (ohne Sömmerungsweiden): 1 050 000 ha

¹ Conformément à l'ordonnance sur la terminologie agricole, à partir de 1993 et de 1999 de nouveaux facteurs par animal ont été utilisés pour la conversion en UGB. Pas de chiffres disponibles pour 2006.

² Calculé en fonction du cheptel, conformément au recensement des structures d'exploitation et aux matières nutritives par animal selon les indications de la Station de recherche Agroscope Reckenholz Tänikon (ART). Dès 2002 de nouvelles normes ont été utilisées.

³ SAU (sans les pâturages des Alpes et du Jura): 1 050 000 ha

Berechnungen SBV Statistik

Calculé par USP Statistique

4.8 Verfügbare Handelsdünger für die Landwirtschaft ¹

4.8 Engrais commerciaux disponibles pour l'agriculture ¹

5-Jahresm., Jahre (Juli-Juni)	N			P ₂ O ₅			K ₂ O			Nährstoffverhältnis		
	Total	kg je ha ²		Total	kg je ha ²		Total	kg je ha ²		Proportions des matières nutritives		
		wenn - si ∅ 71/75 = 100	kg par ha ²		wenn - si ∅ 71/75 = 100	kg par ha ²		wenn - si ∅ 71/75 = 100	kg par ha ²	N	P ₂ O ₅	K ₂ O
	t			t			t					
1991/1995	71 260	178	67.9	38 240	76	36.4	57 960	92	55.2	1	0.54	0.81
1996/2000	60 220	151	57.4	22 700	45	21.6	34 580	55	32.9	1	0.38	0.57
2001/2005	60 240	151	57.4	18 820	37	17.9	31 660	50	30.2	2	0.31	0.53
2006	56 500	141	53.8	17 800	35	17.0	31 000	49	29.5	1	0.32	0.55
2007	59 000	147	56.2	19 200	38	18.3	31 900	50	30.4	1	0.33	0.54
2008 *	55 800	139	53.1	15 700	31	15.0	33 100	52	31.5	2	0.28	0.59

¹ Die verfügbaren Handelsdünger umfassen die in der Landwirtschaft gehandelten Dünger wie Mineraldünger, Klärschlamm, Kompost und übrige Dünger

² LN (ohne Sömmerungsweiden): 1 050 000 ha

¹ Les engrais commerciaux disponibles, comprennent les engrais qui sont commercialisés dans l'agriculture, tels que les engrais minéraux, les boues d'épuration, le compost et les autres engrais

² SAU (sans les pâturages des Alpes et du Jura): 1 050 000 ha

Berechnungen SBV Statistik

Calculé par USP Statistique

4. Produktionsmittel und Umwelt

4. Agents de production et environnement

4.9 Stickstoff- und Phosphorbilanz ¹

4.9 Bilan d'azote et de phosphore ¹

Jahr Année	Stickstoffbilanz, in 1000 t Stickstoff Bilan d'azote, en 1000 t d'azote			Phosphorbilanz in 1000 t Phosphor Bilan de phosphore, en 100 tonnes de phosphore		
	Input	Output	Input-Output	Input	Output	Input-Output
	1988	286	179	107	45	27
1989	284	191	93	45	29	16
1990	282	174	109	45	27	18
1991	281	169	113	44	26	18
1992	275	176	100	43	27	16
1993	269	179	89	40	28	12
1994	268	173	95	38	26	12
1995	264	170	93	37	26	11
1996	264	173	90	34	27	7
1997	253	178	75	33	27	6
1998	253	166	87	31	26	5
1999	252	166	86	33	25	8
2000	252	171	82	30	26	4
2001	258	168	90	31	26	5
2002	257	169	89	32	26	6
2003	251	154	98	30	23	6
2004	250	168	82	30	26	4
2005	251	174	76	29	27	3
2006	251	157	94	30	24	6
2007*	254	170	83	31	26	5

¹ Alle Ergebnisse wurden revidiert (März 2008). Seit 1990: Methode teilweise revidiert, Vergleiche mit früheren Jahren nur beschränkt möglich.

¹ Tous les résultats ont été révisés (mars 2008). Depuis 1990: Méthode partiellement révisée, comparaisons avec les années précédentes possible uniquement de manière limitée.

4. Produktionsmittel und Umwelt

4. Agents de production et environnement

4.10 Gesamtphosphorgehalt in 21 Seen

4.10 Teneur globale en phosphore mesurée dans 21 lacs

In Microgramm pro Liter Wasser - En microgrammes par litre d'eau

See - Lac	1980	1981/1990	1991/2000	2003	2004	2005	2006	2007 ¹
Lac Léman	83	70	43	33	30	29	28	26
Bodensee	83	63	23	12	10	9	8	8
Lac de Neuchâtel	59	38	16	12	10	10
Lago Maggiore	33	19	11	12	10	10	10	10
Vierwaldstättersee	23	15	5	4	4	3	5	4
Zürichsee	67	53	29	25	25	22	22	24
Zürich-Obersee	29	23	14	13	10	10	11	...
Lago di Lugano nord	176	152	154	ca. 110	109	90
Lago di Lugano sud	128	121	65	45	35	35
Thunersee	...	16 ²	5	3	4	5	3	3
Bielensee	65	44	23	13	18	23	16	16
Zugersee	205	184	144	110	...	108	95	97
Brienzersee	...	15 ²	6	3	4	7	4	4
Walensee	22	14	2 ²	...	3	3	4	...
Murtensee	...	84	37	19	22	11
Sempachersee	136	146	76	34	29	25	23	21
Hallwilensee	231	171	66	45	49	38	34	29
Greifensee	217	151	76	63	67	68	59	64
Aegerisee	11	9	7	6	6	7	5	...
Baldeggersee	343	213	97	52	43	39	45	37
Pfäffikersee	159	99	42	22	22	23	21	19

¹ Die Reduktion des Phosphorgehalts in Seen ist eine Folge verschiedener Massnahmen. Es sind dies vor allem die Abwasserreinigung und das P-Verbot für Textilwaschmittel seit 1987. Gemäss Modellrechnungen der ART liegt die Reduktion der landwirtschaftlich bedingten Phosphoreinträge seit 1990 zwischen 10 und 30%.

² Mittelwert bestehend aus weniger als sechs Werten

¹ La réduction de la teneur en phosphore dans les lacs est le résultat de différentes mesures. Par exemple l'épuration des eaux usées et l'interdiction des phosphates dans les lessives depuis 1987. Selon le modèle de calcul de ART, la réduction des flux de phosphore due à l'agriculture se situe depuis 1990 entre 10 et 30%.

² La moyenne comprend moins de six valeurs

Bundesamt für Umwelt (BAFU),
Kantonale Fachstellen,
Internationale Kommissionen (IGKB, CIPEL, CIPAIS),
Wasserversorgung Zürich,
Wasserforschungs-Institut des ETH-Bereichs (EAWAG),
Forschungsanstalt Agroscope Reckenholz-Tänikon (ART)

Office fédéral de l'environnement (OFEV),
Services cantonaux,
Commissions internationales (IGKB, CIPEL, CIPAIS),
Service des eaux Zurich,
Institut de recherche sur les eaux dans le cadre de l'Ecole
polytechnique fédérale (EAWAG),
Station de recherche Agroscope Reckenholz-Tänikon (ART)

4. Produktionsmittel und Umwelt

4. Agents de production et environnement

4.11 Nitrat im Grundwasser in Abhängigkeit der Bodennutzung

4.11 Nitrates dans les eaux souterraines en fonction de l'utilisation du sol

a) Nitratkonzentration 2006 - Concentrations en nitrates 2006

Prozentanteile der beprobten Messstellen - Pourcentage des stations analysées

Hauptbodennutzung ¹	Anzahl Messstellen Nombre de stations analysées	Anteil Messstellen ≤ 10 mg/l Part des stations ≤ 10 mg/l	Anteil Messstellen > 10 - 25 ² mg/l Part des stations > 10 - 25 ² mg/l	Anteil Messstellen > 25 - 40 mg/l Part des stations > 25 - 40 mg/l	Anteil Messstellen > 40 mg/l Part des stations > 40 mg/l	Utilisation principale du sol ¹
Ackerbau	94	4	35	45	16	Grandes cultures
Graswirtschaft und Viehhaltung	135	26	53	16	6	Production herbagère et bétail
Siedlung und Verkehr	91	18	56	24	2	Zones urbanisées et voies de communication
Wald	117	75	20	4	1	Forêt
Sömmerungsweiden und unproduktive Gebiete	20	100	0	0	0	Pâturages d'estivage et régions improductives

b) Entwicklung der Nitratkonzentration - Evolution des concentrations en nitrates

Median der Maximalwerte pro Messstelle in Milligramm Nitrat (NO₃⁻) pro Liter Wasser
Médiane des valeurs maximales par station en milligramme de nitrate (NO₃⁻) par litre d'eau

Hauptbodennutzung ¹	Anzahl Messstellen Nombre de stations analysées	2002	2003	2004	2005	2006	Utilisation principale du sol ¹
Ackerbau	87	24.5	24.5	25.0	25.0	27.0	Grandes cultures
Graswirtschaft und Viehhaltung	125	14.5	14.0	16.4	16.9	18.9	Production herbagère et bétail
Siedlung und Verkehr	77	18.0	17.5	18.0	18.8	19.6	Zones urbanisées et voies de communication
Wald	90	6.3	7.1	6.9	6.9	6.8	Forêt
Sömmerungsweiden und unproduktive Gebiete	16	1.4	1.5	1.3	1.3	1.3	Pâturages d'estivage et régions improductives

¹ Vorherrschende Bodennutzung in einem Gebiet. Kann 30 bis 100% der Fläche betragen.

² Anforderungswert für Grundwasser, das als Trinkwasser genutzt wird oder dafür vorgesehen ist gemäss Gewässerschutzverordnung (GSchV): 25 mg/l

¹ Utilisation du sol prédominante dans une région. Se situe entre 30 et 100% de la surface.

² L'exigence chiffrée pour les eaux souterraines utilisées comme eau potable ou destinées à l'être selon l'ordonnance sur la protection des eaux (OEaux): 25 mg/l

Bundesamt für Umwelt (BAFU),
nationale Grundwasserbeobachtung NAQUA

Office fédéral de l'environnement (OFEV),
observation nationale des eaux souterraines (NAQUA)

4.12 Pflanzenschutzmittel im Grundwasser in Abhängigkeit der Bodennutzung

4.12 Produits phytosanitaires dans les eaux souterraines en fonction de l'utilisation du sol

Pflanzenschutzmittelkonzentration 2006, Prozentanteile der beprobten Messstellen
Concentrations en produits phytosanitaires 2006, pourcentage des stations analysées

Hauptbodennutzung ¹	Anzahl Messstellen Nombre de stations analysées	Kein Nachweis Aucune détection	Mindestens 1 Nachweis ≤ 0.1 µg/l Au moins une détection ≤ 0.1 µg/l	Mindestens 1 Nachweis > 0.1 µg/l ² Au moins une détection > 0.1 µg/l ²	Utilisation principale du sol ¹
Ackerbau	94	14	68	18	Grandes cultures
Graswirtschaft und Viehhaltung	134	46	42	12	Production herbagère et bétail
Siedlung und Verkehr	91	21	60	19	Zones urbanisées et voies de communication
Wald	114	82	18	1	Forêt
Sömmerungsweiden und unproduktive Gebiete	18	94	6	0	Pâturages d'estivage et régions improductives

¹ Vorherrschende Bodennutzung in einem Gebiet. Kann 30 bis 100% der Fläche betragen.

² Gemäss Gewässerschutzverordnung (GSchV) beträgt der Anforderungswert für Grundwasser, das als Trinkwasser genutzt wird oder dafür vorgesehen ist 0.1 µg/l für jede Einzelsubstanz. Bei den Substanzen, die den Anforderungswert überschreiten, handelt es sich um Herbizide und ihre Abbauprodukte sowie um Oxadixyl, ein ehemals im Gemüseanbau zugelassenes Fungizid.

¹ Utilisation du sol prédominante dans une région. Se situe entre 30 et 100% de la surface.

² Selon l'ordonnance sur la protection des eaux (OEaux) l'exigence chiffrée pour les eaux souterraines utilisées comme eau potable ou destinées à l'être est fixée à 0.1 µg/l pour chaque substance prise isolément. Les substances qui dépassent l'exigence chiffrée sont des herbicides ou de leurs métabolites, ainsi que de l'oxadixyl, un fongicide autrefois autorisé dans les cultures maraîchères

Bundesamt für Umwelt (BAFU),
nationale Grundwasserbeobachtung NAQUA

Office fédéral de l'environnement (OFEV),
observation nationale des eaux souterraines (NAQUA)

4. Produktionsmittel und Umwelt

4. Agents de production et environnement

4.13 Absatz von Pflanzenschutzmitteln ¹, Wert

4.13 Ventes de produits phytosanitaires ¹, valeur

Wert zu Verbraucherpreisen in Mio CHF - Valeur aux prix à la consommation en millions de CHF

Kulturen	Produktgruppen	2000	2003	2004	2005	2006	Groupes de produits	Cultures
Getreide	Herbizide	21.4	16.4	17.3	18.5	18.5	Herbicides	Céréales
	Fungizide	12.2	13.4	12.2	11.8	12.8	Fongicides	
	Insektizide	0.5	0.3	0.2	2.1	0.3	Insecticides	
	Übrige	3.1	3.4	3.4	3.6	5.8	Autres	
	Total	37.2	33.5	33.1	36.1	37.5	Total	
Kartoffeln	Herbizide	3.5	3.1	3.1	2.9	2.7	Herbicides	Pommes de terre
	Fungizide	5.2	5.4	4.9	4.9	4.6	Fongicides	
	Insektizide	0.2	0.2	0.3	0.3	0.3	Insecticides	
	Übrige	0.3	0.1	0.2	0.2	0.2	Autres	
	Total	9.3	8.8	8.5	8.3	7.8	Total	
Mais	Herbizide	8.6	8.0	9.4	9.4	9.5	Herbicides	Maïs
	Fungizide	... ²	... ²	... ²	... ²	... ²	Fongicides	
	Insektizide	0.4	0.4	0.4	0.5	0.4	Insecticides	
	Übrige	... ²	... ²	... ²	... ²	... ²	Autres	
	Total	9.3	8.7	10.0	9.9	10.1	Total	
Übriger Feldbau	Herbizide	13.2	14.7	15.1	14.6	15.1	Herbicides	Autres cultures des champs
	Fungizide	1.4	1.0	1.9	1.4	0.4	Fongicides	
	Insektizide	1.7	1.5	0.5	1.9	1.5	Insecticides	
	Übrige	0.4	0.3	0.3	0.2	... ²	Autres	
	Total	16.9	18.5	18.0	18.5	19.0	Total	
Obstbau	Herbizide	2.4	2.3	1.5	1.7	1.6	Herbicides	Arboriculture
	Fungizide	5.8	5.4	5.9	6.5	6.6	Fongicides	
	Insektizide	4.4	4.4	5.0	5.1	4.3	Insecticides	
	Übrige	0.8	0.7	0.7	0.9	1.0	Autres	
	Total	13.4	12.8	13.1	14.2	13.5	Total	
Weinbau	Herbizide	3.3	2.8	2.4	2.7	2.5	Herbicides	Viticulture
	Fungizide	18.0	16.6	15.6	16.1	16.9	Fongicides	
	Insektizide	2.6	2.3	2.8	2.1	1.9	Insecticides	
	Übrige	0.3	0.4	0.3	0.3	0.4	Autres	
	Total	24.2	22.1	21.3	21.3	21.7	Total	
Übrige Einsatzgebiete	Herbizide	5.3	5.8	5.2	4.6	... ²	Herbicides	Autres secteurs d'utilisation
	Fungizide	3.8	3.8	3.4	3.4	2.3	Fongicides	
	Insektizide	3.5	3.8	3.7	3.9	1.9	Insecticides	
	Übrige	1.4	0.2	0.2	0.2	... ²	Autres	
	Total	15.1	16.7	14.9	15.0	14.6	Total	
Gesamtmenge	Herbizide	57.8	54.4	53.9	56.2	55.4	Herbicides	Quantité totale
	Fungizide	46.9	46.7	44.4	44.6	46.0	Fongicides	
	Insektizide						Insecticides	
	(inbegriffen Mineralöl	13.5	12.8	13.9	15.9	13.1	(huile minérale incluse)	
	Übrige	7.1	7.0	6.7	6.4	9.6	Autres contrôlés	
Total ³	125.2	120.9	118.8	123.1	124.0	Total ³		

¹ Einschliesslich Fürstentum Liechtenstein

² Von weniger als drei Firmen gemeldet aber im Total berücksichtigt

³ Erfasst sind ca. 90 - 95% des gesamten Marktes, ohne Haus und Gärten

¹ Y compris la Principauté de Liechtenstein

² Déclaré par moins de trois sociétés mais pris en compte dans le total

³ Environ 90 - 95 % du marché sont recensés, sans les maisons et les jardins

4. Produktionsmittel und Umwelt

4. Agents de production et environnement

4.14 Absatz von Pflanzenschutzmitteln¹, Menge

4.14 Ventes de produits phytosanitaires¹, quantité

Wirkstoffgewicht in t - Poids de substance active en t

Wirkstoffgruppen	1995	1996/2000	2001/2005	2005	2006	Groupes de substances actives
Herbizide						Herbicides
Synthetische Phytohormone	97	82.0	59.3	50.7	49.7	Phytohormones synthétiques
Triazine	70	59.7	58.4	67.6	60.5	Triazines
Acetamide	25	37.9	47.9	45.9	45.5	Acétamides
Carbamate	55	39.5	33.3	35.3	31.2	Carbamates
Dinitroaniline	35	21.5	23.6	27.9	28.9	Dinitroanilines
Harnstoffderivate	-	-	70.8	61.0	56.5	Dérivés de l'urée
Sulfonylharnstoffe/Uracile	118	99.9	9.0	6.5	5.0	Sulfonyl-urées/ Uraciles
Bibyridyle	-	4.4	6.1	7.5	7.2	Bibyridyles
Übrige	257	275.4	330.1	325.4	310.2	Autres
Total	657	617.6	638.5	627.8	594.7	Total
Fungizide						Fongicides
Anorganische Produkte	347	310.6	227.0	201.8	192.3	Produits anorganiques
Dithiocarbamate	170	106.3	80.6	71.6	63.2	Dithiocarbamates
Benzimidazole	8	2.5	3.2	4.9	1.9	Benzimidazoles
Diazole, Triazole	56	41.0	31.9	27.4	26.7	Diazoles, Triazoles
Diazine, Morpholine	31	14.7	8.6	7.8	11.0	Diazines, Morpholines
Übrige	337	308.5	324.3	308.1	342.8	Autres
Total	949	783.6	675.6	621.6	637.9	Total
Insektizide						Insecticides
Chlorierte Kohlenwasserstoffe	<1	0.4	0.5	0.3	0.3	Hydrocarbures chlorés
Organo-Phosphorverbindungen	45	36.7	24.3	20.4	17.9	Liaisons organophosphoriques
Carbamate	10	8.7	7.6	6.9	5.7	Carbamates
Pyrethroide	<1	1.0	0.8	0.8	0.4	Pyrethroïdes
Produkte pflanzl./biolog. Ursprungs	2	30.0	39.2	38.6	34.5	Prod. végétaux/origine biologique
Übrige	36	22.2	13.1	14.2	24.9	Autres
Mineralöl	91	90.8	48.2	41.2	21.8	Huile minérale
Total	184	189.5	133.7	122.4	105.5	Total
Wachstumsregulatoren	34	18.9	19.7	19.7	19.9	Régulateurs de croissance
Rodentizide	<1	0.2	1.4	0.2	1.0	Rodenticides
Total²	1 824	1 609.6	1 470.8	1 391.7	1 359.2	Total²

¹ Einschliesslich Fürstentum Liechtenstein

² Erfasst sind ca. 90 - 95% des gesamten Marktes, ohne Haus und Gärten

¹ Y compris la Principauté de Liechtenstein

² Environ 90 - 95 % du marché sont recensés, sans les maisons et les jardins

Erhebung der Schweizerischen Gesellschaft für Chemische Industrie (SGCI)

Enquête de la société Suisse des Industries chimiques (SSIC)

4.15 Veränderung der landwirtschaftlichen Nutzfläche pro Einwohner seit 1999

4.15 Variation de la surface agricole utile par habitant depuis 1999

Jahre Années	LN Total in ha ¹ SAU total en ha ¹	Davon offenes Ackerland	Einwohner Total ²	LN in Aren pro Einwohner	Veränderung seit 1999 in %	Offenes Ackerland in Aren pro Einwohner	Veränderung seit 1999 in %
		Dont terres ouvertes	Population totale ²	SAU en ares par habitant	Variation dés 1999 en %	Terres ouvertes en ares par habitant	Variation dés 1999 en %
1999	1 071 899	293 949	7 123 537	15.0	-	4.1	-
2000	1 072 492	292 548	7 164 444	15.0	-0.5	4.1	-1.0
2001	1 071 130	290 222	7 197 638	14.9	-1.1	4.0	-2.3
2002	1 069 770	288 617	7 255 653	14.7	-2.0	4.0	-3.6
2003	1 067 055	283 649	7 313 853	14.6	-3.0	3.9	-6.0
2004	1 064 574	281 302	7 364 148	14.5	-3.9	3.8	-7.4
2005	1 065 118	286 311	7 415 102	14.4	-4.5	3.9	-6.4
2006 ³	1 065 220	285 600	7 459 128	14.3	-5.1	3.8	-7.2
2007	1 060 278	279 671	7 508 739	14.1	-6.2	3.7	-9.7

¹ Ohne Sömmerungsweiden

² Bevölkerungsstand am 1. Januar

³ Gerundete Zahlen

¹ Sans les alpages

² Etat de la population au 1^{er} Janvier

³ Données arrondies

Bundesamt für Statistik (BFS),
landwirtschaftliche Betriebsstrukturerhebungen und ESPOP

Office fédéral de la statistique (OFS),
relevés des structures agricoles et ESPOP

4. Produktionsmittel und Umwelt

4. Agents de production et environnement

4.16 Bodennutzung und ackerfähige Flächen 1992/97 ¹

4.16 Utilisation du sol et surfaces cultivables 1992/97 ¹

In ha - En ha

Kantone	Gesamtfläche	Wald, Gebüschwald, Gehölze	Obst, Rebbau, Gartenbau	Wies- und Ackerland, Heimweiden Prés, terres arables, pâturages locaux			Alpwirtschaftliche Nutzflächen	Gebäude-, Industrieareal, besondere Siedlungsflächen	Erholungs- und Grünanlagen	Verkehrsflächen	Gewässer, unprod. vegetationslose Flächen
				Total	für Ackerbau sehr gut geeignete Böden	für Ackerbau gut bis bedingt geeignete Böden					
Cantons	Superficie totale	Forêt, forêt buissonnante, autres surfaces boisées	Arboriculture, viticulture, horticulture		Sols très aptes à la culture	Terres cultivables sous certaines conditions	Alpages	Aires de bâtiments, aires industrielles, surfaces d'infrastructure spéciale	Espaces verts et lieux de détente	Surfaces de transport	Eaux, surface improductive et sans végétation
ZH	172 874	53 094	4 296	70 599	20 003	23 705	158	21 218	2 601	10 913	9 995
BE	595 878	184 564	5 702	166 840	29 618	57 089	85 602	23 525	1 922	12 681	115 042
LU	149 344	44 899	4 109	69 478	-	39 016	8 181	7 903	598	4 025	10 151
UR	107 658	19 630	74	5 408	-	544	20 809	946	69	815	59 907
SZ	90 828	30 599	1 012	21 151	-	3 160	15 025	2 987	185	1 718	18 151
OW	49 051	19 725	362	6 857	-	1 238	11 363	934	66	583	9 161
NW	27 613	9 079	228	5 150	-	543	5 091	843	71	429	6 722
GL	68 515	20 672	70	6 092	-	379	14 717	1 131	74	605	25 154
ZG	23 883	6 611	787	9 799	-	3 369	118	1 929	148	838	3 653
FR	167 078	44 446	1 705	75 114	26 663	21 765	18 914	7 632	601	3 965	14 701
SO	79 070	34 185	1 792	29 266	5 451	12 409	3 256	6 612	471	2 729	759
BS	3 707	473	67	383	28	86	0	1 607	341	672	164
BL	51 746	21 628	2 512	17 795	4 116	2 258	1 079	5 571	554	2 301	306
SH	29 852	12 866	850	12 535	4 410	3 145	42	1 926	206	1 046	381
AR	24 288	8 282	267	11 621	-	5	1 742	1 346	60	638	332
AI	17 251	5 479	37	6 152	-	-	3 422	445	18	254	1 444
SG	202 558	61 966	3 822	65 382	996	19 915	27 857	11 246	908	5 451	25 926
GR	710 520	189 739	891	41 852	1 284	2 742	168 974	6 874	730	5 298	296 162
AG	140 366	51 787	4 365	59 196	12 084	31 507	-	14 377	1 011	6 283	3 347
TG	99 098	21 293	6 052	46 664	23 869	16 909	24	6 865	585	3 647	13 968
TI	281 246	137 366	1 612	9 891	619	2 751	28 795	9 428	768	4 158	89 228
VD	321 208	102 259	7 467	102 767	48 071	32 241	29 078	16 235	1 758	9 002	52 642
VS	522 457	118 873	9 296	23 354	1 455	3 734	73 378	9 646	807	5 806	281 297
NE	80 306	31 207	941	22 818	497	4 196	9 975	3 832	408	1 882	9 243
GE	28 224	3 882	2 038	9 682	6 917	1 592	-	5 830	730	1 977	4 085
JU	83 857	37 041	598	30 520	7 391	6 535	10 201	3 016	170	1 615	696
CH	4 128 476	1 271 645	60 952	926 366	193 472	290 833	537 801	173 904	15 860	89 331	1 052 617

¹ Stichprobenweise Luftbildinterpretation des Bundesamtes für Statistik (BFS), Stand der Gemeindegrenzen 1.1.2000

¹ Interprétation des prises de vue aériennes à titre de sondage de l'Office fédéral de la statistique (OFS). Etat des frontières communales au 1.1.2000

BFS, Arealstatistik 1992/97,
Bodeneignungskarte: BFS / ART / GIUB,
Klimaeignungskarte: ARE / BLW,
Digitales Höhenmodell DHM25: swisstopo

OFS, Statistique de la superficie de la Suisse 1992/97,
Carte des aptitudes des sols de la Suisse: OFS / ART / IGUB,
Carte des aptitudes climatiques de la Suisse: ARE / OFAG,
Modèles numériques du terrain MNT25: swisstopo

4. Produktionsmittel und Umwelt

4. Agents de production et environnement

4.17 Veränderung der Bodennutzung und der ackerfähigen Flächen von 1979/85 bis 1992/97 ¹

4.17 Variation de l'utilisation du sol et des surfaces cultivables de 1979/85 à 1992/97 ¹

In ha - En ha

Kantone	Gesamtfläche	Wald, Gebüschwald, Gehölze	Obst, Rebbau, Gartenbau	Wies- und Ackerland, Heimweiden Prés, terres arables, pâturages locaux			Alpwirtschaftliche Nutzflächen	Gebäude-, Industrieareal, besondere Siedlungsflächen	Erholungs- und Grünanlagen	Verkehrsflächen	Gewässer, unprod.vegetationslose Flächen
				Total	für Ackerbau sehr gut geeignete Böden	für Ackerbau gut bis bedingt geeignete Böden					
Cantons	Superficie totale	Forêt, forêt buissonnante, autres surfaces boisées	Arboriculture, viticulture, horticulture		Sols très aptes à la culture	Terres cultivables sous certaines conditions	Alpages	Aires de bâtiments, aires industrielles, surfaces d'infrastructure spéciale	Espaces verts et lieux de détente	Surfaces de transport	Eaux, surface improductive et sans végétation
ZH	3	-14	-1 018	-1 761	-460	-638	4	1 919	238	569	66
BE	-5	1 332	-1 234	-2 038	-471	-698	-1 489	2 391	206	1 178	-351
LU	3	139	-1 094	-715	-	-437	-154	1 341	89	467	-70
UR	-1	638	-36	-177	-	-39	-655	72	16	90	51
SZ	-4	114	-371	-331	-	-102	-190	567	30	149	28
OW	1	134	-160	-39	-	-23	-192	136	15	88	19
NW	1	72	-140	2	-	-7	-35	112	10	35	-55
GL	5	397	-16	-144	-	-12	-330	127	11	62	-102
ZG	4	4	-247	-107	-	-149	-5	320	18	31	-10
FR	-3	509	-429	-1 423	-634	-272	-541	1 366	116	518	-119
SO	3	14	-448	-701	-105	-485	-41	994	42	161	-18
BS	1	0	-17	6	-	8	-	1	8	5	-2
BL	-1	10	-622	-140	-88	-102	-31	562	75	146	-1
SH	0	89	-54	-256	-50	-39	-6	207	21	16	-17
AR	0	4	-59	-161	-	-	-19	178	3	46	8
AI	0	17	-5	-69	-	-	-77	93	7	14	20
SG	7	583	-968	-969	-2	-326	-549	1 450	119	423	-82
GR	-25	10 108	-63	-1 785	-26	-188	-7 961	1 050	224	446	-2 044
AG	3	87	-1 133	-1 447	-210	-782	-	1 940	123	376	57
TG	1	-9	-1 013	-401	-176	-69	-2	1 039	102	264	21
TI	-2	1 799	256	-1 722	-158	-295	-2 462	1 350	216	643	-82
VD	29	751	-489	-2 827	-1 019	-788	-589	2 109	336	901	-163
VS	1	2 554	-346	-2 356	-107	-498	-4 047	1 932	204	815	1 245
NE	0	-21	-56	-404	-21	-123	-185	543	36	155	-68
GE	2	23	21	-754	-458	-61	-	501	104	135	-28
JU	2	-358	-131	193	-121	-121	-630	687	47	233	-39
CH	25	18 976	-9 872	-20 526	-4 106	-6 246	-20 186	22 987	2 416	7 966	-1 736

¹ Stichprobenweise Luftbildinterpretation des Bundesamtes für Statistik (BFS), Stand der Gemeindegrenzen 1.1.2000

¹ Interprétation des prises de vue aériennes à titre de sondage de l'Office fédéral de la statistique (OFS). Etat des frontières communales au 1.1.2000

BFS, Arealstatistik 1979/85 und 1992/97,
Bodeneignungskarte: BFS / ART / GIUB,
Klimaeignungskarte: ARE / BLW,
Digitales Höhenmodell DHM25: swisstopo

OFS, Statistique de la superficie de la Suisse 1979/85 et 1992/97,
Carte des aptitudes des sols de la Suisse: OFS / ART / IGUB,
Carte des aptitudes climatiques de la Suisse: ARE / OFAG,
Modèles numériques du terrain MNT25: swisstopo

4. Produktionsmittel und Umwelt

4. Agents de production et environnement

4.18 Bodennutzung in den Kantonen FR, SO, BS, BL, VD, NE, GE und JU 2004/06 ¹

4.18 Utilisation du sol dans les cantons de FR, SO, BS, BL, VD, NE, GE et JU 2004/06 ¹

In ha - En ha

Kantone	Gesamtfläche	Wald	Gebüschwald	Gehölze	Obst, Rebbaubau, Gartenbau	Wies- und Ackerland, Heimweiden	Alpwirtschaftliche Nutzflächen	Gebäude-, Industrieareal	Besondere Siedlungsflächen	Erholungs- und Grünanlagen	Verkehrsflächen	Gewässer, unprod.vegetationslose Flächen
Cantons	Superficie totale	Forêt	Forêt buissonnante	Autres surfaces boisées	Arboriculture, viticulture, horticulture	Prés, terres arables, pâturages locaux	Alpages	Aires de bâtiments, aires industrielles	Surfaces d'infrastructure spéciale	Espaces verts et lieux de détente	Surfaces de transport	Eaux, surface improductive et sans végétation
Erhebungsjahre 2004/06 - Années du recensement 2004/06												
FR	167 070	41 179	309	3 555	1 347	74 301	18 383	7 912	783	749	4 551	14 015
SO	79 049	32 211	-	1 581	1 366	28 859	3 214	6 666	591	647	3 051	865
BS	3 700	435	-	27	58	391	-	1 556	71	340	661	168
BL	51 756	20 401	-	989	2 017	18 053	898	5 580	408	627	2 409	370
VD	321 203	94 768	1 473	7 006	6 826	100 858	28 532	16 228	1 447	2 153	10 115	51 799
NE	80 293	28 471	-	2 400	858	23 497	9 095	3 725	381	497	2 098	9 284
GE	28 248	3 022	-	484	2 095	9 067	-	5 775	394	849	2 397	4 161
JU	83 855	34 073	-	2 432	555	32 170	8 142	2 952	445	249	1 969	894
Veränderung zwischen 1990/94 und 2004/06 - Variation entre 1990/94 et 2004/06												
FR	-	213	42	-50	-374	-1 224	-104	1 213	-108	168	359	-135
SO	-	-95	-	-84	-377	-486	35	681	-32	153	179	26
BS	-	1	-	-8	-5	-3	-	16	4	6	-12	1
BL	-	-25	-	-109	-403	-46	12	514	-12	20	59	-10
VD	-	714	155	-188	-864	-1 584	-478	1 542	-43	380	607	-241
NE	-	-168	-	-40	-63	-209	101	278	-54	36	108	11
GE	-	11	-	-42	-144	-290	-	368	-91	23	149	16
JU	-	-269	-	-125	-95	-275	145	355	16	65	232	-49
Veränderung zwischen 1979/82 und 2004/06 - Variation entre 1979/82 et 2004-06												
FR	-	1 146	73	-190	-875	-2 705	-656	2 743	-297	285	870	-394
SO	-	10	-	-105	-939	-1 124	11	1 613	-3	205	333	-1
BS	-	4	-	-5	-33	6	-	23	22	11	-22	-6
BL	-	52	-	-148	-1 157	-120	16	1 161	-136	102	212	18
VD	-	2 172	333	-405	-1 497	-4 425	-1 401	4 139	-490	755	1 542	-723
NE	-	36	-	-190	-132	-713	2	707	12	76	247	-45
GE	-	48	-	-99	-143	-1 035	-	971	-218	132	328	16
JU	-	-383	-	-407	-264	-530	146	775	228	109	422	-96

¹ Anmerkung siehe Tabelle 4.16, Gemeindegrenzen 1.1.2006. Die Arealstatistik 2004/09 wird nach einer neuen Nomenklatur (NOAS04) erhoben. Die Datensätze 1979/85 und 1992/97 wurden ebenfalls an die neue Nomenklatur angepasst und revidiert. Dies hat zur Folge, dass die Gemeindedaten nach neuer Nomenklatur (NOAS04) mit jener nach alter Nomenklatur (NOAS92) nicht identisch sind.

¹ Remarque: voir tableau 4.16, frontières communales au 1.1.2006. La statistique de la superficie 2004/09 s'appuie sur une nouvelle nomenclature (NOAS04). Les données de 1979/85 et de 1992/97 ont été adaptées à la nouvelle nomenclature. Les données communales basées sur la nouvelle nomenclature (NOAS04) ne sont pas identiques à celles basées sur l'ancienne nomenclature (NOAS92).

4. Produktionsmittel und Umwelt

4. Agents de production et environnement

4.19 Ökologische Ausgleichsflächen und deren Qualität und Vernetzung sowie biologischer Landbau

4.19 Qualité et mise en réseau des surfaces de compensation écologique et cultures biologiques

Zonen ¹ , Jahre	Ökologischer Ausgleich ²			Biologische Qualität und Vernetzung ³			Biologischer Landbau ⁴			LN Total (ha)
	Compensation écologique ²			Qualité biologique et mise en réseau ³			Agriculture biologique ⁴			SAU totale (ha)
	Betriebe	Fläche ⁵ (ha)	Anteil an der gesamten LN	Betriebe	Fläche ⁵ (ha)	Anteil an der gesamten LN	Betriebe	Fläche ⁵ (ha)	Anteil an der gesamten LN	
Zones ¹ , années	Exploitations	Surface ⁵ (ha)	Pour cent de la SAU totale	Exploitations	Surface ⁵ (ha)	Pour cent de la SAU totale	Exploitations	Surface ⁵ (ha)	Pour cent de la SAU totale	
T/P 1-3										
1999	24 110	40 556	7.9	955	15 296	3.0	512 336
2004	23 098	50 550	10.0	1 598	2 035	0.4	1 194	21 446	4.2	504 957
2005	22 831	50 611	10.1	2 164	2 714	0.5	1 198	21 668	4.3	502 099
2006	22 585	50 741	10.1	2 503	3 041	0.6	1 191	21 935	4.4	502 900
2007	22 215	50 811	10.2	4 087	3 837	0.8	1 177	21 897	4.4	500 159
T/P 4 und B/M 1										
1999	15 877	26 924	9.7	1 066	16 683	6.0	277 976
2004	15 060	29 467	10.7	1 724	2 842	1.0	1 428	23 416	8.5	275 844
2005	14 894	29 481	10.7	2 479	3 617	1.3	1 438	23 881	8.6	276 688
2006	14 703	29 385	10.7	2 833	3 799	1.4	1 424	23 751	8.6	275 400
2007	14 430	29 065	10.5	2 947	4 431	1.6	1 374	23 304	8.5	275 648
B/M 2										
1999	8 241	13 586	8.5	987	15 833	10.0	159 110
2004	8 085	14 986	9.4	972	1 382	0.9	1 339	23 589	14.8	159 586
2005	7 958	14 947	9.3	1 352	1 883	1.2	1 334	23 695	14.7	160 896
2006	7 856	14 997	9.4	1 853	2 474	1.5	1 295	23 111	14.4	160 100
2007	7 739	14 847	9.3	2 146	2 537	1.6	1 241	21 955	13.8	159 222
B/M 3										
1999	5 418	14 342	16.2	1 044	17 765	20.1	88 284
2004	5 140	13 568	15.5	869	1 707	1.9	1 401	25 875	29.5	87 650
2005	5 026	13 380	15.1	1 167	2 731	3.1	1 411	26 461	29.9	88 451
2006	4 947	13 620	...	1 408	2 403	...	1 396	26 550
2007	4 835	13 416	15.2	1 692	2 307	2.6	1 352	26 316	29.9	88 157
B/M 4										
1999	2 791	11 891	34.8	692	12 877	37.7	34 193
2004	2 718	12 165	33.3	421	2 065	5.7	956	18 969	51.9	36 537
2005	2 694	12 342	33.4	553	2 729	7.4	969	19 682	53.2	36 984
2006	2 637	12 956	...	685	1 675	...	954	20 355
2007	2 604	12 941	34.9	1 255	2 124	5.7	938	20 059	54.1	37 092
Total										
1999	56 437	107 298	10.0	4 744	78 454	7.3	1 071 899
2004	54 101	120 737	11.3	5 584	10 030	0.9	6 318	113 295	10.6	1 064 574
2005	53 403	120 761	11.3	7 715	13 675	1.3	6 350	115 387	10.8	1 065 118
2006	52 728	121 699	11.4	9 282	13 391	1.3	6 260	115 703	10.9	1 065 199
2007	51 823	121 080	11.4	12 494	14 085	1.3	6 082	113 531	10.7	1 060 279

¹ Zuteilung der Fläche nach Hauptanteil der LN, die ein Betrieb in einer Zone bewirtschaftet

² Gemäss Direktzahlungsverordnung (DZV) vom 5. Dezember 2006 für extensiv und wenig genutzte Wiesen, Streueflächen, Hecken, Feld- und Ufergehölze, Bunt- und Rotationsbrachen, Ackerschonstreifen und Hochstamm-Feldobstbäume

³ Gemäss Öko-Qualitätsverordnung (ÖQV) vom 4. April 2001 für die Regionale Förderung der Qualität und der Vernetzung von ökologischen Ausgleichsflächen

⁴ Gemäss Bioverordnung vom 22. September 1997

⁵ Hochstammobstbäume umgerechnet in Aren

¹ Attribution des surfaces selon la part principale de SAU, qui est exploitée dans une zone

² Selon ordonnance sur les paiements directs (OPD) du 5 décembre 2006 pour prairies extensives et prairies peu intensives, surfaces à litière, haies, bosquets et berges boisées, jachères florales et jachères tournantes, bandes culturales extensives et arbres fruitiers haute-tige

³ Promotion régionale de la qualité et de la mise en réseau des surfaces de compensation écologique dans l'agriculture, selon ordonnance sur la qualité écologique, 4 avril 2001

⁴ Selon ordonnance du 22 septembre 1997 sur l'agriculture biologique

⁵ Arbres haute-tige convertis en ares

Für detaillierte Angaben siehe Kapitel 8

Indications plus détaillées: voir chapitre 8

4. Produktionsmittel und Umwelt

4. Agents de production et environnement

4.20 Direktsaatflächen

4.20 Superficies de semis direct

In ha - En ha

Kantone	2005	2006	Jahre	ha
Cantons			Années	
ZH	551	818	1992	60
BE	4 546	5 262	1993	390
LU	397	1 046	1994	550
FR	945	884	1995	1 020
SO	400	163	1996	1 930
SH	136	173	1997	3 200
SG	70	57	1998	4 000
AG	1 006	1 436	1999	5 850
TG	-	35	2000	8 058
			2001	8 890
VD	2 334	2 139		
VS	100	100	2002	9 320
NE	320	300	2003	10 147
JU	530	266	2004	11 761
Nicht zuteilbar/ non attribuable	693	148	2005	12 027
			2006	12 828
			2007	-
CH	12 027	12 828	2008	12 909

Schweizerische Gesellschaft für bodenschonende Landwirtschaft (SWISS NO-TILL),
Geographisches Institut der Universität Bern

Association Suisse pour une agriculture respectueuse du sol (SWISS NO-TILL),
Institut Géographique de l'Université de Berne

4.21 Berechneter durchschnittlicher Bodenabtrag¹ des Ackerlandes pro Kanton

4.21 Estimation de l'érosion moyenne¹ des terres assolées par canton

Kantone ²	Ackerfläche (modelliert), ha	Berechneter Bodenabtrag ³ - Estimation de l'érosion moyenne ³	
		t pro Jahr t par an	t pro ha und Jahr t par ha et an
ZH	37 925	98 993	2.61
BE	86 970	219 595	2.52
LU	25 019	40 652	1.62
FR	36 233	75 459	2.08
SO	15 402	28 373	1.84
BL	8 834	25 235	2.86
SH	8 954	36 186	4.04
SG	7 229	7 800	1.08
AG	36 223	105 998	2.92
TG	21 803	43 624	2.00
VD	71 106	164 979	2.32
NE	8 368	16 371	1.96
GE	6 978	7 152	1.02
JU	17 152	35 215	2.05

¹ Berechnungen beruhen auf einem Modell, das die Einflussfaktoren Niederschlag, Boden, Hanglänge, Hangneigung, Bodenbedeckung / -bearbeitung und Erosionsschutz einbezieht. Die Abtragswerte werden tendenziell überschätzt, da weder konservierende Bodenbearbeitungsverfahren noch der Einsatz von Zwischenkulturen bei der Berechnung berücksichtigt wurden

² Nur Kantone mit mehr als 5'000 ha Ackerfläche (inklusive Kunstwiese)

³ 17% der Ackerflächen übersteigen den oberen Richtwert (4 t/ha) der Verordnung über Belastungen des Bodens (VBBo) und sind als stark erosionsgefährdet einzustufen

¹ Les calculs reposent sur un modèle qui intègre les facteurs d'influence tels que les précipitations, le sol, la longueur de la pente, l'inclinaison, la couverture et le travail du sol, ainsi que la protection contre l'érosion. Les valeurs d'érosion sont plutôt surestimées car le calcul ne prend en compte ni les procédés de conservation du sol ni les cultures dérobées

² Uniquement les cantons avec plus de 5'000 ha de surfaces assolées (prairies artificielles comprises)

³ 17% des surfaces assolées dépassent la valeur indicative supérieure (4t/ha) précisée par l'Ordonnance sur les atteintes portées au sol (OSol) et doivent être considérées comme fortement menacées par l'érosion

4. Produktionsmittel und Umwelt

4. Agents de production et environnement

4.22 Witterung im schweizerischen Mittelland

4.22 Conditions atmosphériques sur le Plateau suisse

Durchschnitt der Meldungen von 7 Stationen: St. Gallen, Schaffhausen, Zürich, Luzern, Bern, Neuenburg, Lausanne
Moyenne des rapports de 7 stations: St-Gall, Schaffhouse, Zurich, Lucerne, Berne, Neuchâtel, Lausanne

Monate	Lufttemperatur in ° Celsius			Niederschlag in mm			Zahl der Tage mit Niederschlag ¹			Sonnenscheindauer in Stunden		
Mois	Température de l'air en ° celsius			Précipitations en mm			Nombre de jours avec précipitations ¹			Ensoleillement en heures		
	Lang-jähriges Mittel 1961 - 1990	2007	2008	Moyenne pluri-annuelle 1961 - 1990	2007	2008	Lang-jähriges Mittel 1961 - 1990	2007	2008	Moyenne pluri-annuelle 1961 - 1990	2007	2008
Jan.	-0.2	4.5	3.0	69	40	67	11	10	9	42	62	89
Feb. / Fév.	1.3	4.9	3.7	66	100	36	10	13	8	73	105	162
März / Mars	4.4	5.9	4.7	70	84	75	11	12	14	118	163	107
April / Avril	8.0	13.8	8.1	84	19	138	12	3	15	144	296	110
Mai	12.2	14.7	15.4	104	171	45	13	15	7	170	193	219
Juni / Juin	15.5	17.4	17.6	122	155	90	12	16	13	184	182	188
Juli / Juillet	17.9	17.9	18.6	110	169	144	11	16	11	216	215	239
Aug. / Août	17.1	17.3	18.0	122	221	133	12	13	11	196	184	207
Sept.	14.1	13.3	12.7	90	77	123	8	8	9	159	181	138
Okt. / Oct.	9.5	9.5	10.0	73	22	120	8	4	11	104	116	104
Nov.	4.1	3.2	4.6	83	47	36	10	9	7	55	68	67
Dez. / Déc.	0.8	0.9	0.7	74	89	77	10	12	10	38	35	40
Jahr/année	8.7	10.3	9.8	1 067	1 194	1 084	128	129	125	1 499	1 802	1 670

¹ Mindestens 1 mm Niederschlag

¹ Au moins 1 mm de précipitations

MeteoSchweiz

MétéoSuisse

4.23 Meldungen von Hagel- und Elementarschäden

4.23 Annonces des dégâts de grêle et des dégâts élémentaires

Anzahl Schäden, die der Schweizer Hagel gemeldet wurden
Nombre des dégâts dus à la grêle annoncés à Suisse grêle

Monate	Elementarschäden - Dégâts élémentaires					Hagelschäden - Dégâts de grêle				
	2004	2005	2006	2007	2008	2004	2005	2006	2007	2008
Jan.	61	7	4	7	8	-	-	-	-	-
Feb. / Fév.	8	5	17	2	4	-	-	3	3	-
März / Mars	9	22	135	53	21	1	9	1	5	-
April / Avril	30	1 788	227	19	123	6	94	21	262	24
Mai	12	5	865	241	81	279	193	474	658	897
Juni / Juin	162	204	49	1 160	128	334	2 749	4 709	6 631	1 903
Juli / Juillet	101	138	933	270	76	10 201	3 879	3 254	2 409	2 216
Aug. / Août	360	1 406	186	1 577	53	2 206	254	265	136	445
Sept.	17	50	149	20	346	56	221	82	33	77
Okt. / Oct.	30	18	342	3	-	115	-	3	-	6
Nov.	9	3	-	1	-	-	-	-	-	-
Dez. / Déc.	-	-	-	6	-	-	-	-	-	-
Total	799	3 646	2 907	3 359	840	13 198	7 399	8 812	10 137	5 568

Schweizer Hagel

Suisse grêle

4. Produktionsmittel und Umwelt

4. Agents de production et environnement

4.24 Phänologische Beobachtungen ausgewählter Stationen

4.24 Observations phénologiques de quelques stations

Pflanzen / Regionen Plantes / régions	Langjährige Beobachtungsergebnisse (1951 - 2008) Résultats sur plusieurs années (1951 - 2008)				2005	2006	2007	2008	
					Datum	Datum	Datum	Datum	
	Bisher frühester Zeitpunkt	Bisher spätester Zeitpunkt	Der Normalzeitpunkt liegt zwischen		Date	Date	Date	Date	
	Date la plus précoce	Date la plus tardive	La date normale se situe entre		le ... und/et le ...	le ...	le ...	le ...	
Vollblüte des Löwenzahns / Plaine floraison de la dent de lion									
Mittelland ¹	- 600 m ü.M.	19.3.	23.5.	13.4.	28.4.	25.4.	29.4.	12.4.	21.4.
Voralpen ²	600 - 1000 m ü.M.	2.4.	6.6.	22.4.	9.5.	1.5.	8.5.	16.4.	1.5.
Jura, Alpen ³	1000 - 1600 m ü.M.	24.3.	20.6.	8.5.	23.5.	17.5.	24.5.	26.4.	18.5.
Vollblüte der Apfelbäume / Plaine floraison des pommiers									
Plateau ¹	- 600 m	31.3.	25.5.	26.4.	8.5.	4.5.	5.5.	23.4.	30.4.
Préalpes ²	600 - 1000 m	16.4.	4.6.	7.5.	20.5.	7.5.	12.5.	24.4.	8.5.
Jura, Alpes ³	1000 - 1600 m	10.4.	6.7.	17.5.	2.6.	23.5.	18.5.	4.5.	22.5.
Blattverfärbung der Buche / Coloration des feuilles des hêtres									
Mittelland ¹	- 600 m ü.M.	6.9.	18.11.	9.10.	22.10.	18.10.	22.10.	15.10.	17.10.
Voralpen ²	600 - 1000 m ü.M.	1.9.	15.11.	1.10.	15.10.	13.10.	16.10.	2.10.	6.10.
Jura, Alpen ³	1000 - 1600 m ü.M.	5.9.	5.11.	26.9.	15.10.	24.9.	15.9.	1.10.	5.10.

¹ Phänologische Stationen: Rafz ZH, Oeschberg BE (bis 2004), Herzogenbuchsee BE (ab 2005), Liestal BL, Moutier BE und Cartigny GE

² Stations d'observation: Uetliberg ZH (bis 1995), Entlebuch LU, Posieux FR, Wattwil SG et Seewis GR

³ Phänologische Stationen: Gadmen BE, Vals GR, Davos-Dorf GR, Gryon VD und Le Locle NE

MeteoSchiweiz

MétéoSuisse

4.25 Dauer der Grünfütterung

4.25 Durée du régime vert

Berichterstatterangaben, Anzahl Meldungen in Klammern
Indication des correspondants, nombre d'indications en parenthèse

Jahre Années	Talzone Zone de plaine		Hügelzone Zone des collines		Bergzone I Zone de montagne I		Bergzone II Zone de montagne II		Bergzone III und IV Zone de montagne III et IV		
Beginn der Grünfütterung (Tag/Monat) - Début du régime vert (jour/mois)											
2002	06.4.	(85)	10.4.	(74)	16.4.	(42)	24.4.	(13)	14.5.	(7)	
2003	11.4.	(45)	11.4.	(35)	14.4.	(17)	15.4.	(7)	...	(4)	
2004	10.4.	(48)	14.4.	(33)	17.4.	(16)	19.4.	(7)	19.5.	(7)	
2005	11.4.	(45)	15.4.	(24)	20.4.	(19)	25.4.	(6)	...	(2)	
2006	22.4.	(50)	24.4.	(33)	27.4.	(21)	03.5.	(3)	15.5.	(7)	
2007	04.4.	(43)	06.4.	(24)	08.4.	(16)	11.4.	(7)	02.5.	(10)	
2008	18.4.	(37)	20.4.	(25)	24.4.	(16)	26.4.	(7)	10.5.	(9)	
Beginn der Winterfütterung (Tag/Monat) - Début du régime hivernal (jour/mois)											
2002	12.11.	(55)	08.11.	(32)	05.11.	(21)	26.10.	(7)	21.10.	(9)	
2003	17.11.	(51)	18.11.	(25)	13.11.	(15)	09.11.	(8)	06.11.	(7)	
2004	19.11.	(45)	16.11.	(24)	09.11.	(22)	...	(4)	...	(4)	
2005	18.11.	(43)	15.11.	(29)	16.11.	(16)	10.11.	(5)	29.10.	(7)	
2006	21.11.	(44)	20.11.	(20)	16.11.	(19)	...	(4)	04.11.	(6)	
2007	13.11.	(35)	11.11.	(27)	07.11.	(16)	...	(4)	05.11.	(5)	
2008	12.11.	(32)	07.11.	(19)	10.11.	(18)	...	(2)	07.11.	(7)	
Dauer der Grünfütterung in Tagen - Durée du régime vert en jours											
2002	220		212		203		186		161		
2003	220		221		213		198		...		
2004	223		216		206			
2005	221		215		210		199		...		
2006	213		209		204		...		175		
2007	223		219		213		...		186		
2008	208		201		200		...		184		

SBV Statistik

USP Statistique

4. Produktionsmittel und Umwelt
4. Agents de production et environnement

4.26 Geschätzte Treibhausgasemissionen aus der Landwirtschaft
4.26 Estimation des émissions de gaz à effet de serre de l'agriculture

	1990	1995	2000	2005	2006	2007	
Kohlendioxid (CO₂), Mio. t							Dioxyde de carbone (CO₂), mio t
Total Emissionen ¹	44.6	43.3	43.9	46.0	45.6	43.6	Total émissions ¹
Anteil Land- und Forstwirtschaft ²	0.6	0.6	0.6	0.6	0.5	0.5	Part agriculture et sylviculture ²
Methan (CH₄), 1000 t							Méthane (CH₄), 1000 t
Total Emissionen ¹	207.1	188.6	174.7	167.4	166.9	167.2	Total émissions ¹
Anteil Landwirtschaft	144.9	141.0	135.0	133.2	133.9	134.7	Part agriculture
Nutztierhaltung	117.8	115.4	110.5	108.8	109.5	110.4	Détection d'animaux
Rindvieh	109.5	106.7	102.1	99.7	100.4	101.1	Bétail bovin
Andere	8.4	8.7	8.5	9.2	9.1	9.3	Autres
Hofdüngerbewirtschaftung	26.5	25.1	24.0	23.8	23.9	23.8	Utilisation engrais de ferme
Lachgas (N₂O), 1000 t							Protoxyde d'azote (N₂O), 1000 t
Total Emissionen ¹	11.7	11.2	10.8	10.4	10.4	10.4	Total émissions ¹
Anteil Landwirtschaft	9.2	8.6	8.3	8.0	8.0	8.1	Part agriculture
Hofdüngerbewirtschaftung	1.4	1.4	1.3	1.3	1.3	1.3	Utilisation engrais de ferme
Landwirtschaftliche Böden	7.8	7.3	7.0	6.7	6.7	6.8	Sols agricoles
CO₂-Äquivalente ³, Mio. t							Equivalents CO₂ ³, mio t
Anteil Landwirtschaft	5.9	5.6	5.4	5.3	5.3	5.4	Part agriculture
Treibstoffe für Land- und Forstwirtschaft,							Carburant pour l'agriculture et la sylviculture, le séchage de l'herbe
Gastrocknung	0.6	0.6	0.6	0.6	0.5	0.6	Détection d'animaux
Nutztierhaltung	2.5	2.4	2.3	0.7	0.7	0.7	Bétail bovin
Rindvieh	2.3	2.2	2.1	0.3	0.3	0.3	Autres
Andere	0.2	0.2	0.2	0.2	0.2	0.2	Utilisation engrais de ferme
Hofdüngerbewirtschaftung	1.0	1.0	0.9	0.0	0.0	0.0	Sols agricoles
Landwirtschaftliche Böden	2.4	2.2	2.2	0.1	0.1	0.1	

¹ Ohne internationalen Flugverkehr und ohne Landnutzung, Landnutzungsänderung und Forstwirtschaft
² Emissionen verursacht durch Verbrennung von Treibstoffen im Offroadbereich und für die Gastrocknung
³ CO₂-Äquivalente = Summe aller Gase; Nicht-CO₂-Emissionen wurden ihrem Klima-Erwärmungspotenzial entsprechend umgerechnet

¹ Sans le transport aérien international et l'utilisation des sols, changement d'utilisation des sols/sylviculture
² Emissions dégagées par les carburants brûlés hors du réseau routier et par le séchage de l'herbe
³ Equivalents CO₂ = somme des gaz; les gaz autres que le CO₂ ont été convertis suivant leur potentiel de réchauffement atmosphérique (IPCC, 1995)

4. Produktionsmittel und Umwelt

4. Agents de production et environnement

4.27 Jahresmittelwerte der Ammoniakkonzentrationen ¹ an verschiedenen Messstellen ²

4.27 Valeurs moyennes annuelles des concentrations d'ammoniac ¹ relevées dans différentes stations ²

In Microgramm Ammoniak (NH₃) pro Kubikmeter Luft ³ - En microgrammes d'ammoniac (NH₃) par mètre cube d'air ³

Messstelle	Emissionstyp ⁴	2003	2004	2005	2006	2007	2008
Points de mesure	Type d'émission ⁴						
Wengernalp (BE)	a	0.5	0.3	0.2	0.2	0.2	0.2
Alp Flix (GR)	a	...	0.7	0.4	0.5	0.4	0.5
Bachtel (ZH)	b	2.5	1.7	1.7	2.5	2.1	1.7
Rigi (SZ)	b	1.6	1.3	1.3	1.4	1.3	1.3
Früebüel (ZG)	b	1.4	1.5
Zigerhüttli (ZG)	b	2.1	1.9
Zugerberg (ZG)	b	2.2	1.4	1.5	1.7	1.8	1.7
Oberschrot (FR)	b	3.8	3.9
Le Châtelard (VS)	b	0.9	2.2
Chaumont (NE)	b	1.2	0.8	0.8	0.8	0.9	0.8
Eschenbach (LU)	c	...	7.0	7.6	8.7	7.7	7.0
Holderhus (LU)	c	8.1	5.2	4.8	4.9	4.8	4.9
Neudorf (LU)	c	6.4	4.2	4.1
Root Michaelskreuz (LU)	c	3.5	3.5	4.0	3.8	3.3	3.1
Schüpfheim (LU)	c	6.9	6.1	5.7	5.6	5.6	5.3
Wauwil 1 (LU)	c	...	10.0	9.6	10.4	8.2	8.8
Wauwil 2 (LU)	c	4.9	4.3	3.8
Wauwilermoos (LU)	c	...	4.0	4.0	3.4
Kloster Frauental (ZG)	c	3.6	3.5
Cormérod (FR)	c	4.3	4.0	...
Miséry (FR)	c	3.5
Vuisternens-en-Ogoz (FR)	c	3.1	3.0	3.0
Schönenbuch (BL)	c	5.8	5.7	6.0	5.7	4.8	4.5
Appenzell-Steinegg (AI)	c	11.9	8.8	9.6	10.9	9.5	8.5
Hägenschwil (SG)	c	9.5	8.1	7.5	8.6	7.1	6.8
Schänis (SG)	c	3.3	2.2	1.8	1.9	1.9	1.8
Muri (AG)	c	3.3	2.7	2.8	2.8	2.4	2.6
Eschlikon (TG)	c	5.5	5.9	5.5	5.2	4.8	...
Hudelmoos (TG)	c	2.6	2.1	2.1	2.6	2.1	2.0
Mauren (TG)	c	5.0	5.4	5.5	6.4	5.8	5.6
Tänikon (TG)	c	6.5	5.7	5.7	5.3	6.2	5.2
Magadino (TI)	c	4.3	4.2	4.3	4.7	4.2	3.7
Payerne (VD)	c	3.3	3.5	3.4	3.3	3.0	2.9
Härkingen (SO)	d	4.8	4.5	4.4
Sion (VS)	d	4.8	4.4	4.2	4.3	4.0	4.0
Inwil (LU)	e	4.0	3.9
Basel (BS)	e	2.3	2.0	1.9	2.2	1.9	2.0
Sagno (TI)	e	2.0	1.7	1.7	1.5	1.6	1.5
Zürich (ZH)	f	3.1	3.1
Lugano (TI)	f	3.2	2.5	2.8	2.9	2.7	2.5
Rapperswil Dach (SG)	g	...	4.0	3.8	3.8	3.3	3.5
L'Ille (GE)	g	4.5	4.1	3.9	3.8	3.5	3.5

¹ Gemäss nationalen und europäischen Emissionsinventaren liegt der Anteil der Landwirtschaft am gesamten Ammoniak-Ausstoss zwischen 90-95%.

Der Rest wird durch Verkehr, Industrie und Gewerbe sowie Haushalte verursacht (SHL)

² Stationen des Bundes (Nationales Beobachtungsnetz für Luftfremdstoffe, NABEL) und der Kantone

³ Durchschnitt von 26 Zweiwochen-Mittelwerten

⁴ a = Alp > 1800 m ü.M., b = ländlich > 900 m ü.M., c = ländlich < 900 m ü.M., d = ländlich, an Autobahn, e = vorstädtisch, f = städtisch, g = städtisch, verkehrsbelastet

¹ Selon l'inventaire national et européen, la part des émissions d'ammoniac de l'agriculture se situe entre 90 et 95% de la concentration totale

Le reste est causé par la circulation, l'industrie, l'artisanat et les ménages (HESA)

² Stations de mesure de la Confédération (réseau d'observatoires nationaux pour les polluants atmosphériques, NABEL) et des cantons

³ Valeur moyenne de 26 mesures (toutes les deux semaines)

⁴ a = Alpes > 1800 m d'alt., b = région rurale > 900 m d'alt., c = région rurale < 900 m d'alt., d = région rurale, autoroute, e = suburbain, f = urbain, g = urbain, trafic

4. Produktionsmittel und Umwelt

4. Agents de production et environnement

4.28 Ammonium (NH₄⁺)- und Ammoniak (NH₃)-Immissionen ¹

4.28 Immissions d'ammonium (NH₄⁺) et d'ammoniac (NH₃)¹

	NH ₄ ⁺ -Fracht mit dem Regen in Milligramm Stickstoff pro Quadratmeter und Jahr (mgN/m ² /Jahr)					Summe von NH ₃ (Gas) und NH ₄ ⁺ (im Aerosol) ² in Microgramm Stickstoff pro Kubikmeter (µgN/m ³)	
	Payerne	Dübendorf	Chaumont	Rigi	Magadino	Payerne	Rigi
1998	370	455	215	473	...	4.08	...
1999	485	621	294	611	...	3.95	...
2000	395	576	361	556	1 135	...	1.67
2001	408	608	268	565	1 568	...	1.65
2002	377	530	304	737	1 445	...	1.76
2003	327	477	291	631	921	...	2.33
2004	413	542	320	559	1 138	4.12	1.80
2005	375	518	280	682	938	4.27	2.07
2006	494	483	436	568	994	4.61	2.04
2007	371	427	301	457	1 027	3.65	1.91
2008	364	484	287	454	1 355	3.54	1.74

¹ Gemessen an verschiedenen NABEL- Stationen. Die Messungen widerspiegeln klein- und grossräumige Einflüsse und können auch von Emissionen aus dem Ausland beeinflusst werden.

² Stickstoffhaltige Aerosole sind ein Bestandteil des Feinstaubes PM10 (Partikel mit einem Durchmesser von weniger als 10 µm).

¹ Mesuré dans les différents observatoires NABEL. Les mesures reflètent de petites et de plus vastes influences et peuvent aussi être influencées par les émissions de l'étranger.

² Les aérosols azotés sont des composants de la poussière fine PM10 (particules d'un diamètre de moins de 10 µm).

Bundesamt für Umwelt (BAFU),
Eidgenössische Materialprüfungs und Forschungsanstalt (EMPA)

Office fédéral de l'environnement (OFEV),
Laboratoire fédéral d'essai des matériaux (LFEM)

4.29 Feinstaub (PM10) ¹ Jahresmittelwerte an verschiedenen Messstellen ²

4.29 Densité moyenne annuelle de particules fines (PM10) ¹ relevée dans différentes stations ²

In Microgramm PM10 pro Kubikmeter Luft ³ - En microgrammes de PM10 par mètre cube d'air ³

Messstelle	Standorttyp ⁴	2002	2003	2004	2005	2006	2007	2008
Point de mesure	Type d'emplacement ⁴							
Basel	a	25	27	22	22	23	20	18
Dübendorf	a	23	27	22	21	24	20	18
Bern	b	37	39	33	34	38	30	28
Lausanne	b	27	32	27	27	31	26	22
Lugano	c	37	36	31	32	30	27	25
Zürich	c	26	29	25	24	26	21	20
Härkingen	d	27	32	27	26	27	23	22
Sion	d	25	25	24	26	26	22	21
Magadino	e	31	33	28	30	29	26	23
Payerne	e	21	25	20	20	23	19	19
Tänikon	e	20	23	19	18	22	19	17
Chaumont	f	12	15	11	11	11	11	10
Rigi-Seebodenalp	f	13	15	12	12	11	11	10

¹ PM10 = Partikel mit einem Durchmesser von weniger als 10 µm. Gemäss Schätzungen des BAFU werden ca 30% der primären Feinstaubemissionen durch die Land- und Forstwirtschaft verursacht.

² Stationen des Bundes (Nationales Beobachtungsnetz für Luftfremdstoffe, NABEL)

³ In der Luftreinhalte-Verordnung ist ein Immissionsgrenzwert von 20 µg/m³ festgelegt.

⁴ a = Vorstädtisch, b = Stadt, verkehrsbelastet, c = Stadt, d = ländlich, an Autobahn, e = ländlich < 1000 m ü.M., f = ländlich > 1000 m ü.M.

¹ PM 10 = particules fines d'un diamètre inférieur à 10 µm. Selon les estimations de l'OFEV, l'agriculture et la sylviculture seraient à l'origine d'environ 30% des émissions primaires de particules fines.

² Stations de mesure de la Confédération (Réseau national d'observation des polluants atmosphériques, NABEL)

³ La valeur limite prévue par l'Ordonnance sur la protection de l'air s'élève à 20 µg/m³.

⁴ a = Suburbain, b = urbain, trafic, c = urbain, d = région rurale, autoroute, e = région rurale < 1000 m d'alt., f = région rurale > 1000 m d'alt.

Bundesamt für Umwelt (BAFU)

Office fédéral de l'environnement (OFEV)

4. Produktionsmittel und Umwelt

4. Agents de production et environnement

4.30 Versteuerte Benzin- und Dieselmengen und Rückerstattung an die Landwirtschaft

4.30 Quantité d'essence et de diesel imposable et remboursement à l'agriculture

Jahre	Gesamtmenge Benzin in 1000 l bei 15°C	Davon rückerstattet an Landwirtschaft	Anteil der Landwirtschaft an Benzin, %	Gesamtmenge Diesel in 1000 l bei 15°C	Davon rückerstattet an Landwirtschaft	Anteil der Landwirtschaft an Diesel, %
Années	Quantité totale d'essence en milliers de l à 15°C	Dont restituée à l'agriculture	Part de l'agriculture en essence, %	Quantité totale de diesel en milliers de l à 15°C	Dont restituée à l'agriculture	Part de l'agriculture en diesel, %
1997	5 115 574	23 552	0.5	1 317 241	100 740	7.6
1998	5 178 154	22 955	0.4	1 363 128	97 263	7.1
1999	5 326 439	23 345	0.4	1 461 904	96 377	6.6
2000	5 351 508	23 076	0.4	1 562 376	96 079	6.1
2001	5 205 147	22 909	0.4	1 607 193	95 899	6.0
2002	5 104 511	22 213	0.4	1 655 303	96 749	5.8
2003	5 083 707	21 719	0.4	1 752 836	96 915	5.5
2004	4 998 837	20 885	0.4	1 892 725	96 816	5.1
2005	4 861 708	20 360	0.4	2 061 755	96 606	4.7
2006	4 718 148	19 749	0.4	2 200 548	97 961	4.5
2007	4 669 157	23 228	0.5	2 403 026	93 880	3.9
2008	4 576 453	22 842	0.5	2 617 059	92 239	3.5

Eidgenössische Zollverwaltung (EZV)

Administration fédérale des douanes (AFD)

4.31 Schätzung des landwirtschaftlichen Verbrauchs an nicht erneuerbaren Energien ¹

4.31 Estimation de la consommation agricole d'énergies non renouvelables ¹

In MJ pro ha - En MJ par ha

Einsatzgebiet	1970	1980	1990	2000	2002	2003	2004	2005	Domaine d'application
Gebäude	3 496	5 961	6 109	5 946	5 948	5 909	5 863	5 922	Bâtiments
Maschinen	3 354	5 785	6 936	7 458	7 514	7 547	7 557	7 548	Machines
Elektrizität	3 792	5 244	8 468	9 734	10 017	10 013	10 125	10 126	Electricité
Treibstoffe	5 122	5 923	7 602	9 099	9 820	9 991	9 414	9 801	Carburants
Dünger	1 929	2 924	3 226	2 171	2 286	2 166	2 213	2 214	Engrais
Eingeführtes Saatgut	-	-	27	22	23	29	26	36	Semences importées
Eingeführte Futtermittel	1 966	1 793	259	447	518	623	494	382	Aliments pour animaux importés
Pestizide	379	237	248	153	153	148	142	142	Pesticides
Total	22 009	29 847	34 865	37 030	38 281	38 429	37 839	38 177	Total

¹ Der Energieverbrauch setzt sich zusammen aus dem direkten Energieeinsatz (z.B. Diesel für den Betrieb von Maschinen) und dem indirekten Einsatz. Letzterer umfasst den Energiebedarf für die Herstellung, Verwendung und den Unterhalt von Produktionsmitteln und Maschinen, die sogenannte «graue Energie»

¹ L'utilisation d'énergie dans l'agriculture est à la fois directe (p.ex. diesel pour les machines agricoles) et indirecte, c'est-à-dire l'énergie nécessaire pour la fabrication, l'usage et l'entretien de moyens de production et de machines, appelée aussi «énergie grise»

Agridea,
Bundesamt für Landwirtschaft (BLW)

Agridea,
Office fédéral de l'agriculture (OFAG)

4. Produktionsmittel und Umwelt

4. Agents de production et environnement

4.32 Versteuerte Mengen von Biotreibstoffen ¹ aus erneuerbaren Rohstoffen

4.32 Quantités imposables de biocarburants ¹ issus de matières premières renouvelables

Jahre	Biogas	Biodiesel	Bioethanol	Pflanzliche / tierische Öle
Années	Biogaz	Biodiesel	Bioéthanol	Huiles végétales / animales
	in 1000 kg Eigenmasse		in 1000 l bei 15 °C	
	en 1000 kg de masse nette		en 1000 l à 15 °C	
2003	2 177	2 342	...	145
2004	3 377	3 262	...	313
2005	3 351	6 361	901	529
2006	4 283	8 833	1 060	845
2007	2 663	9 869	3 188	1 846
2008	2 975	11 927	3 284	1 007

¹ Zur Zeit werden die zur Besteuerung angemeldeten Treibstoffe aus erneuerbaren Rohstoffen fast ausschliesslich im Inland hergestellt.

¹ Pour l'heure presque tous les carburants imposables issus des matières premières renouvelables sont exclusivement de fabrication indigène.

Eidgenössische Zollverwaltung (EZV)

Administration fédérale des douanes (AFD)

4.33 Produktion erneuerbarer Energien (ohne Wasserkraft)

4.33 Production d'énergies renouvelables (sans force hydraulique)

In Gigawattstunden - En gigawattheures

	1990	2000	2005	2006	2007	
Erneuerbare Wärmeproduktion						Production de chaleur renouvelable
Sonnenenergie	87.8	240.3	284.2	299.0	317.8	Energie solaire
davon Kollektoren für Heutrocknung	58.4	86.0	69.2	65.6	61.7	dont capteurs de séchage de foin
Umweltwärme	859.4	1 327.1	1 717.3	1 883.1	2 100.3	Chaleur ambiante
Biomasse	4 814.2	5 305.2	5 653.6	5 840.9	6 155.5	Biomasse
davon Biogasanlagen LW	4.6	3.2	4.7	6.3	8.6	dont installations à biogaz dans l'agric.
Erneuerbare Anteile aus Abfall	1 256.6	1 764.4	2 359.5	2 422.0	2 419.0	Composants renouvelables des déchets
Erneuerbare Anteile aus Abwasser	205.5	265.9	275.2	278.2	281.9	Comp. renouvelables des eaux usées
Total Wärmeproduktion	7 223.5	8 902.9	10 289.7	10 723.3	11 274.5	Total de production de chaleur
Erneuerbare Stromproduktion						Production d'électricité renouvelable
Sonnenenergie	1.0	11.0	19.3	22.4	27.1	Energie solaire
Biomasse	7.2	16.9	42.4	59.9	118.6	Biomasse
davon Biogasanlagen LW	1.5	3.2	9.4	15.5	26.2	dont installations à biogaz dans l'agric.
Windenergie	0.1	3.0	8.4	15.3	16.0	Energie éolienne
Erneuerbare Anteile aus Abfall	372.0	721.1	864.2	962.4	947.5	Composants renouvelables des déchets
Erneuerbare Anteile aus Abwasser	58.6	95.8	110.9	114.9	118.6	Comp. renouvelables des eaux usées
Total Stromproduktion	438.8	847.8	1 045.1	1 175.0	1 227.9	Total de production d'électricité
Erneuerbare Energieproduktion (Wärme + Elektrizität)						Production d'énergie renouvelable (chaleur et électricité)
Sonnenenergie	88.8	251.3	303.5	321.4	344.9	Energie solaire
davon Kollektoren für Heutrocknung	58.4	86.0	69.2	65.6	61.7	dont capteurs de séchage de foin
(Anzahl Anlagen)	(2 044)	(3 303)	(3 380)	(3 385)	(3 393)	(Nombre d'installations)
Umweltwärme	859.4	1 327.1	1 717.3	1 883.1	2 100.3	Chaleur ambiante
Biomasse	4 821.4	5 322.1	5 696.0	5 900.8	6 274.1	Biomasse
davon Biogasanlagen LW	6.1	6.4	14.1	21.8	34.8	dont installations à biogaz dans l'agric.
(Anzahl Anlagen)	(102)	(62)	(72)	(80)	(78)	(Nombre d'installations)
Windenergie	0.1	3.0	8.4	15.3	16.0	Energie éolienne
(Anzahl Anlagen)	(3)	(11)	(28)	(28)	(28)	(Nombre d'installations)
Erneuerbare Anteile aus Abfall	1 628.6	2 485.5	3 223.7	3 384.4	3 366.5	Composants renouvelables des déchets
Erneuerbare Anteile aus Abwasser	264.1	361.7	386.1	393.1	400.5	Comp. renouvelables des eaux usées
Total Energieproduktion	7 662.3	9 750.7	11 334.8	11 898.3	12 502.4	Total de production d'énergie

Bundesamt für Energie (BFE),
Schweizerische Statistik für erneuerbare Energien

Office fédéral de l'énergie (OFEN),
statistique suisse des énergies renouvelables

5. Aussenhandel

- 1 Gesamteinfuhr und -ausfuhr, Herkunfts- und Bestimmungsländer
- 2 Ein- und Ausfuhr von landwirtschaftlichen Erzeugnissen
- 3 Einfuhr landwirtschaftlicher Produkte nach Hauptherkunftsländern
- 4 Ausfuhr landwirtschaftlicher Produkte nach Hauptbestimmungsländern
- 5 Aussenhandelsindizes
- 6 Einfuhr landwirtschaftlicher Produktionsmittel

5. Commerce extérieur

- 1 Importations et exportations totales, pays de provenance resp. de destination
- 2 Importations et exportations de produits agricoles
- 3 Importations de produits agricoles, d'après les principaux pays de provenance
- 4 Exportations de produits agricoles, d'après les principaux pays de destination
- 5 Indices du commerce extérieur
- 6 Importations d'agents de la production agricole

5. Aussenhandel

5. Commerce extérieur

Im Jahre 2008 führte die Schweiz Güter im Wert von 198 Milliarden Franken (Vorjahr: 193 Milliarden Franken) ein und im Wert von 216 Milliarden Franken (Vorjahr: 206) aus. Bezogen je Person der ortanwesenden Bevölkerung ergeben sich Warenströme im Betrag von 25'400 Franken zur Schweiz und von 27'700 Franken aus der Schweiz.

Die 27 Mitgliedsländer der Europäischen Union vereinigten den Löwenanteil des Schweizerischen Aussenhandels auf sich. Wertmässig stammten rund 79% der in die Schweiz eingeführten Güter aus einem EU-Land und 61% der Gesamtausfuhren gelangten in ein solches. Deutschland erwies sich auch im Berichtsjahr mit sehr grossem Abstand als wichtigster Handelspartner. Mit Anteilen von knapp 33% an der Einfuhr und rund 20% an der schweizerischen Gesamtausfuhr übertraf es das nächstfolgende Italien (Einfuhranteil rund 11% und Ausfuhranteil rund 9%) deutlich. (Tabelle 5.1)

En 2008, la Suisse a importé des marchandises pour une valeur de 198 milliards de francs (contre 193 milliards en 2007) et en a exporté pour 216 milliards de francs (contre 206 milliards en 2007). En rapportant ces volumes à la population résidente moyenne, il en résulte un flux de marchandises de 25'400 francs à l'importation et de 27'700 francs à l'exportation par habitant.

Les 27 pays membres de l'Union européenne se sont taillés la part du lion du commerce extérieur de la Suisse. En termes de valeur, 79% des marchandises importées en Suisse provenaient d'un pays de l'UE et 61% des produits exportés y étaient destinés. Pendant l'année de référence, l'Allemagne a confirmé sa position de premier partenaire commercial. Avec des parts de 33% des importations et de 20% des exportations totales, l'Allemagne devançait de loin l'Italie, le deuxième partenaire commercial de la Suisse (11% des importations et 9% des exportations). (Tableau 5.1)

Ein- und Ausfuhr von Nahrungs- und Genussmitteln, Index 1997 = 100

Importations et exportations de denrées alimentaires, de boissons et de tabacs, Indice 1997 = 100

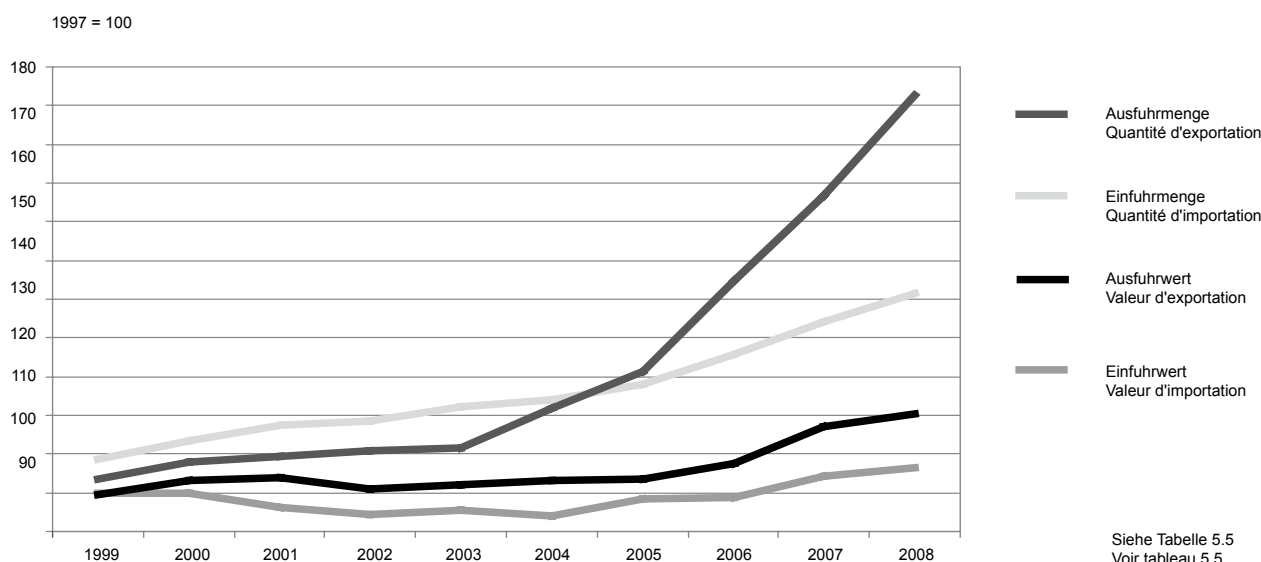

Mit 9,5 Milliarden Franken Einfuhr und 2,8 Milliarden Franken Ausfuhr erreichten die landwirtschaftlichen Erzeugnisse Anteile von 4,8% an der Einfuhr und von 1,3% an der Ausfuhr. Wein, geniessbare Früchte, Fleisch und Gemüse standen wertmässig an der Spitze der Einfuhren. Die grösste Tonnage erreichten Weizen (52 kg pro Kopf der ortsanwesenden Bevölkerung) sowie Südf Früchte (37 kg pro Kopf).

Kaffee (30% der Ausfuhren) sowie Käse und Quark (22% der Ausfuhren) steuerten am meisten zum Ausfuhrwert bei. Darauf folgten mit grossem Abstand Futterzubereitungen, Wein und Traubenmost, Rohholz sowie Gemüse- und Fruchtzubereitungen. (Tabelle 5.2)

La part des produits agricoles importés s'est élevée à 9,5 milliards de francs (soit 4,8% des importations), celles des produits agricoles exportés à 2,8 milliards de francs (soit 1,3% des exportations). En termes de valeur, le vin, les fruits comestibles, la viande et les légumes figuraient en tête des produits importés. En quantités rapportées à la population résidente moyenne, le blé (52 kg par habitant), ainsi que les fruits de Midi (37 kg par habitant) représentent les tonnages les plus importants.

Quant aux principaux produits exportés, il s'agissait du café (30% des exportations), du fromage et du séré (22% des exportations). Ils devançaient largement les préparations fourragères, le vin, le moût de raisin, les bois bruts, ainsi que les préparations à base de légumes et de fruits. (Tableaux 5.2)

5. Aussenhandel

5. Commerce extérieur

5.1 Gesamteinfuhr und -ausfuhr, Herkunfts- und Bestimmungsländer

5.1 Importations et exportations totales, pays de provenance resp. de destination

In Millionen CHF. Inbegriffen Lohnveredlungs- und Retourwarenverkehr sowie Stromhandel.

En millions de CHF. Y compris des marchandises de perfectionnement à façon, des marchandises en retour et du commerce d'électricité.

Länder, Erzeugnisse	Einfuhr - Importations					Ausfuhr - Exportations					Pays, produits
	2004	2005	2006	2007	2008	2004	2005	2006	2007	2008	
Deutschland	46 342	49 732	56 181	62 916	65 776	30 922	31 692	36 396	41 920	42 549	Allemagne
Frankreich	15 107	15 805	17 706	18 329	18 638	13 512	14 136	15 854	17 216	18 523	France
Italien	15 848	16 530	18 705	20 845	21 671	13 712	14 816	16 331	17 973	18 770	Italie
Niederlande	6 990	7 552	8 322	8 832	9 022	4 463	5 548	6 077	6 226	6 324	Pays-Bas
Belgien	4 250	4 794	5 629	5 912	6 252	2 856	2 933	3 238	3 922	4 187	Belgique
Luxemburg	266	284	375	419	390	388	577	360	319	323	Luxembourg
Österreich	6 086	7 220	7 612	8 092	7 912	4 901	5 169	5 848	6 316	5 999	Autriche
Ver. Königreich	5 842	6 951	6 943	8 047	7 232	7 677	8 803	8 954	10 529	11 116	Royaume-Uni
Dänemark	1 121	1 065	1 088	1 136	1 101	1 036	1 128	1 368	1 332	1 358	Danemark
Schweden	1 676	1 485	1 770	1 696	1 689	1 651	1 606	1 769	1 901	1 895	Suède
Portugal	491	472	515	508	535	868	925	994	1 088	1 084	Portugal
Finnland	866	848	1 196	1 169	972	766	844	1 006	1 028	1 093	Finlande
Slowenien	224	206	207	247	246	298	309	353	399	440	Slovénie
Irland	4 693	5 652	4 665	6 036	4 919	950	907	907	1 002	848	Irlande
Spanien	3 440	3 980	4 063	4 143	3 912	5 976	6 595	6 973	7 574	7 388	Espagne
Griechenland	157	250	316	226	184	1 186	1 157	1 305	1 613	1 673	Grèce
Polen	665	818	940	1 063	1 284	1 346	1 420	1 741	2 166	2 447	Pologne
Tschechien	986	1 093	1 396	1 708	1 813	1 152	1 276	1 450	1 823	1 853	Tchèque
Slowakei	302	337	438	586	443	296	339	405	544	559	Slovaquie
Ungarn	773	770	775	1 099	1 159	885	968	1 007	1 210	1 172	Hongrie
Bulgarien	66	88	127	113	118	287	233	318	297	359	Bulgarie
Rumänien	179	245	209	251	222	467	595	821	732	933	Roumanie
Zypern	5	4	10	11	8	100	67	75	83	105	Chypre
Malta	5	9	10	29	13	86	73	90	76	133	Malte
Estland	34	36	58	71	31	51	70	87	97	104	Estonie
Lettland	12	40	22	23	30	124	130	165	231	222	Lettonie
Litauen	46	50	43	52	68	96	108	128	178	157	Lituanie
EU15	113 175	122 618	135 084	148 304	150 205	90 863	96 836	107 379	119 959	123 130	EU15
EU25	116 225	125 981	138 983	153 190	155 300	95 298	101 597	112 880	126 764	130 322	EU25
EU27	116 470	126 314	139 318	153 554	155 640	96 052	102 424	114 020	127 792	131 614	EU27
Norwegen	284	301	343	407	335	532	598	711	836	1 056	Norvège
Island	58	37	107	68	42	38	61	49	40	32	Islande
übriges Europa	1 784	1 866	2 859	2 808	2 333	4 114	4 574	5 758	7 045	7 296	Autres pays europ.
Europa	118 596	128 518	142 627	156 837	158 350	100 737	107 657	120 538	135 714	139 998	Europe
Afrika	2 936	3 630	4 712	3 692	4 631	2 260	2 240	2 776	3 152	3 502	Afrique
Asien	12 249	13 868	15 494	17 332	19 012	26 308	27 432	31 913	36 349	40 541	Asie
Amerika	9 940	11 269	14 039	15 063	15 184	21 971	23 990	28 132	28 793	29 567	Amérique
Ozeanien	276	260	276	292	344	1 480	1 674	1 858	2 244	2 376	Océanie
Total	143 996	157 544	177 148	193 216	197 521	152 757	162 991	185 216	206 252	215 984	Total
davon landwirtsch. Erzeugnisse											dont produits agricoles
- pflanzliche	5 244	5 445	5 934	6 674	7 096	973	1 081	1 260	1 700	1 887	- végétales
- tierische	1 799	1 827	1 971	2 238	2 436	706	701	750	826	882	- animales
Total	7 043	7 272	7 905	8 912	9 532	1 679	1 782	2 010	2 526	2 769	Total
in % des Gesamttotal	4.9	4.6	4.5	4.6	4.8	1.1	1.1	1.1	1.2	1.3	en % du total général

5. Aussenhandel

5. Commerce extérieur

5.2 Ein- und Ausfuhr von landwirtschaftlichen Erzeugnissen, 2008

5.2 Importations et exportations de produits agricoles, 2008

Landw. Erzeugnisse gemäss Umschreibung im Anhang II des Römer-Vertrages (EG). Inbegriffen Lohnverdlungs- und Retourwarenverkehr

Produits agricoles selon définition dans l'annexe II du traité de Rome (CE). Y compris des marchandises de perfectionnement à façon, des marchandises en retour

Tarif-Nr. Kapitel-Nr. No. du tarif resp. du chapitre	Produkte	Einfuhr - Importations		Ausfuhr - Exportations		Produits
		Menge Quantité	Wert in Valeur en 1000 CHF	Menge Quantité	Wert in Valeur en 1000 CHF	
	Lebende Tiere:	Stück		Pièce		Animaux de l'espèce:
101	Pferde, Esel, Maultiere	3 093	38 267	1 580	11 394	Chevaux, ânes, mulets
102	Rindvieh	4 182	8 190	4 469	11 911	Bovins
103	Schweine	1 089	515	3	0	Porcs
104	Schafe und Ziegen	399	141	345	130	Moutons et chèvres
105	Hausgeflügel	Stk. 1 008 374	2 779	81 932	43	Volailles de basse-cour
106	Andere Tiere	Stk. 17 134	20 996	615	2 844	Autres animaux
1	Total lebende Tiere	1 034 271	70 888	88 944	26 322	Total animaux vivants
	Fleisch:	Tonnen		Tonnes		Viande:
201	Fleisch von Rindvieh, frisch	18 921	179 315	0	10	Viandes de bovins, fraîches
202	Fleisch von Rindvieh, gefroren	2 181	14 259	23	66	Viandes de bovins, congelées
203	Schweinefleisch	15 339	58 581	288	2 235	Viandes de porcs
204	Schaf- und Ziegenfleisch	6 150	98 736	5	4	Viandes de moutons
205	Pferdefleisch	4 958	52 260	-	-	Viandes de chevaux
206	Schlachtnebenprodukte	21 723	19 973	15 793	6 356	Abats comestibles
207	Fleisch von Hausgeflügel	49 012	238 887	2	21	Viandes des volailles de basse-cour
208	Anderes Fleisch	6 842	101 255	48	522	Autres viandes
209	Schweinespeck	297	465	85	94	Lard
210	Fleisch gesalzen, getrocknet	3 299	58 617	1 332	35 786	Viandes salées, séchées
2	Total Fleisch	128 722	822 348	17 575	45 094	Total viandes
301	Fische, lebend	494	7 134	0	46	Poissons vivants
302	Fische ganz, ohne Filets, frisch	8 601	88 037	29	234	Poissons frais, sans les filets
303	Fische ganz, ohne Filets, gefroren	3 285	19 601	4	107	Poissons congelés, sans les filets
304	Filets und anderes Fischfleisch	16 635	193 931	50	600	Filets et autre chair de poissons
305	Fische, getrocknet, gesalzen, geräuchert	3 146	57 548	56	3 894	Poissons salés, séchés, fumés
306	Krebstiere	5 234	66 355	66	831	Crustacés
307	Weichtiere	4 690	36 750	12	161	Mollusques
3	Total Fisch, Krebs- und Weichtiere	42 085	469 357	218	5 873	Total poissons, crustacés, mollusques
401	Milch und Rahm	24 483	24 411	2 554	10 452	Lait et crème de lait
402	Milch und Rahm, eingedickt oder gesüsst	4 505	19 937	16 635	46 266	Lait et crème de lait, concentr. ou sucré
403	Joghurt, Buttermilch, Kefir usw.	8 924	18 896	8 817	23 865	Yaourt, babeurre, képhir, etc.
404	Molke, andere Erzeugnisse aus nat. Milchbestandteilen	7 603	22 466	69 839	22 714	Lactosérum, autres produits consist. en compos. du lait
405	Butter	298	1 671	19	251	Beurre
406	Käse und Quark	41 069	382 001	56 142	598 238	Fromages, caillebotte
407	Eier in der Schale	34 370	76 681	3	24	Oeufs en coquille
408	Eier ohne Schale, Eigelb	7 430	30 809	79	306	Oeufs sans coquilles, jaunes d'oeufs
409	Natürlicher Honig	7 244	29 277	554	4 364	Miel naturel
410	Geniessbare Waren tierischen Ursprungs	10	464	8	87	Produits comestibles d'origine animale
4	Total Milch, Eier, Honig	135 937	606 613	154 648	706 568	Total lait, oeufs, miel
504	Därme, Blasen und Magen	6 590	47 853	1 835	8 426	Boyaux, vessies et estomacs
511	Andere Waren tierischen Ursprungs	5 460	18 005	22 577	10 595	Autres produits d'origine animale
5	Total andere Waren tierischen Ursprungs	12 051	65 858	24 412	19 020	Total autres produits d'origine animale
601	Zwiebeln, Knollen usw.	16 059	109 286	24	591	Bulbes, oignons, etc.
602	Andere lebende Pflanzen	111 147	256 522	658	3 320	Autres plantes vivantes
603	Blüten und Blütenknospen	14 710	198 396	6	83	Fleurs, boutons de fleurs
604	Blätter, Zweige, usw.	9 158	47 459	209	213	Feuillages
6	Total Pflanzen und Pflanzenteile	151 073	611 663	897	4 207	Total plantes et parties de plantes
701	Kartoffeln	33 243	21 775	852	565	Pommes de terre
702	Tomaten	39 901	78 761	61	140	Tomates
703	Speisezwiebeln, Knoblauch	14 559	31 965	27	124	Oignons, ails
704	Kohlgewächse	24 853	43 067	160	490	Choux
705	Salate und Zichorien	43 932	86 124	163	492	Salades et chicorées

5. Aussenhandel
5. Commerce extérieur

5.2 Ein- und Ausfuhr von landwirtschaftlichen Erzeugnissen, 2008
5.2 Importations et exportations de produits agricoles, 2008

Fortsetzung
Suite

Landw. Erzeugnisse gemäss Umschreibung im Anhang II des Römer-Vertrages (EG). Inbegriffen Lohnveredlungs- und Retourwarenverkehr

Produits agricoles selon définition dans l'annexe II du traité de Rome (CE). Y compris des marchandises de perfectionnement à façon, des marchandises en retour

Tarif-Nr. Kapitel-Nr. No. du tarif resp. du chapitre	Produkte	Einfuhr - Importations		Ausfuhr - Exportations		Produits
		Menge Quantité t	Wert in Valeur en 1000 CHF	Menge Quantité t	Wert in Valeur en 1000 CHF	
706	Karotten, Randen, usw.	8 234	9 329	132	225	Carottes, scorsonères, etc.
707	Gurken und Cornichons	14 350	22 082	58	149	Concombres et cornichons
708	Hülsenfrüchte	3 759	15 610	11	39	Légumes à cosse
709	Anderere Gemüse	75 495	236 249	260	1 353	Autres légumes
710	Gemüse gefroren	14 193	34 960	238	558	Légumes congelés
711	Gemüse vorkonserviert	1 280	4 234	17	450	Légumes conservés provisoirement
712	Gemüse getrocknet	3 615	41 852	148	2 624	Légumes secs
713	Trockene Hülsenfrüchte	21 733	17 898	117	230	Légumes à cosse secs
714	Wurzeln von Maniok usw.	14 853	6 783	0	1	Racines de manioc etc.
7	Total Gemüse	314 000	650 689	2 244	7 438	Total légumes
801	Kokosnüsse, Paranüsse und Acajounüsse	2 814	11 842	16	128	Noix de coco, noix du Brésil et de cajou
802	Anderere Schalenfrüchte	25 419	196 130	534	6 842	Autres noix à coques
803	Bananen	82 144	112 474	4	8	Bananes
804	Datteln, Feigen, usw.	36 469	99 887	305	1 496	Dattes, figues, etc.
805	Zitrusfrüchte	125 214	180 172	424	669	Agrumes
806	Weintrauben	41 724	97 749	583	1 482	Raisins
807	Melonen und Papayafrüchte	41 057	66 679	231	378	Melons et papayes
808	Aepfel, Birnen und Quitten	17 379	28 438	1 824	2 246	Pommes, poires, coings
809	Steinobst	45 509	113 436	254	713	Fruits à noyau
810	Anderere Früchte	30 123	122 122	59	285	Autres fruits
811	Früchte, gefroren	23 362	69 749	613	1 964	Fruits, congelés
812	Früchte, vorkonserviert	274	558	0	0	Fruits, conservés provisoirement
813	Früchte, getrocknet	3 741	22 730	107	611	Fruits, séchés
814	Schalen von Zitrusfrüchten oder Melonen	467	520	22	151	Ecorces d'agrumes ou de Melons
8	Total geniessbare Früchte	475 696	1 122 486	4 976	16 973	Total fruits mangeables
901	Kaffee	112 784	454 207	23 912	814 729	Café
902	Tee	3 368	26 668	1 703	7 039	Thé
904	Pfeffer	2 261	13 497	124	3 162	Poivre
905	Vanille	46	2 501	7	484	Vanille
906	Zimt	186	1 360	2	43	Cannelle
907	Gewürznelken	31	292	2	19	Girofles
908	Muskatnüsse	187	2 316	31	418	Noix muscades
909	Anis-, Sternanisfrüchte, usw.	1 003	4 301	27	120	Graines d'anis, etc.
910	Anderere Gewürze	2 002	23 971	301	11 461	Autres épices
9	Total Kaffee, Tee, Gewürze	121 868	529 113	26 110	837 475	Total café, thé, épices
1001	Weizen	403 022	183 428	1 170	1 246	Froment
1002	Roggen	4 000	2 537	122	148	Seigle
1003	Gerste	71 697	27 191	348	180	Orge
1004	Hafer	60 397	25 395	9	14	Avoine
1005	Mais	118 658	55 741	216	671	Maïs de semence
1006	Reis	80 728	81 096	591	1 009	Riz
1007	Körnersorghum	12 628	4 732	1	0	Sorgho à grains
1008	Anderes Getreide	6 396	7 048	35	88	Autres céréales
10	Total Getreide	757 525	387 167	2 490	3 356	Total céréales
1101	Mehl von Weizen	2 463	1 730	233	328	Farines de froment
1102	Mehl von anderen Getreiden	799	1 384	423	1 117	Farines d'autres céréales
1103	Grütze und Griess	1 870	1 941	81	269	Gruaux et semoules
1104	Getreide, anders bearbeitet	10 344	7 991	1 297	3 244	Céréales, façonnées
1105	Kartoffelmehl, -griess, -flocken	569	1 245	51	94	Farines de pommes de terre différ.
1106	Mehl und Griess von Hülsenfrüchten	473	3 078	184	447	Farines et semoules de légumes à cosse
1107	Malz	71 918	48 746	105	144	Malt
1108	Stärke, Inulin	36 100	32 737	112	362	Amidons, inuline
1109	Kleber von Weizen	3 660	7 306	150	1 090	Gluten et farine de gluten
11	Total Müllereierzeugnisse	128 194	106 157	2 637	7 094	Total produits de la minoterie

./.

5. Aussenhandel

5. Commerce extérieur

5.2 Ein- und Ausfuhr von landwirtschaftlichen Erzeugnissen, 2008

5.2 Importations et exportations de produits agricoles, 2008

Fortsetzung
Suite

Landw. Erzeugnisse gemäss Umschreibung im Anhang II des Römer-Vertrages (EG). Inbegriffen Lohnveredlungs- und Retourwarenverkehr

Produits agricoles selon définition dans l'annexe II du traité de Rome (CE). Y compris des marchandises de perfectionnement à façon, des marchandises en retour

Tarif-Nr. Kapitel-Nr. No. du tarif resp. du chapitre	Produkte	Einfuhr - Importations		Ausfuhr - Exportations		Produits
		Menge Quantité t	Wert in Valeur en 1000 CHF	Menge Quantité t	Wert in Valeur en 1000 CHF	
1201	Sojabohnen	30 909	23 855	403	708	Fèves de soja
1202	Erdnüsse	3 317	8 784	56	137	Arachides
1203	Kopra	0	0	-	-	Coprah
1204	Leinsamen	5 739	6 178	33	80	Graines de lin
1205	Raps- oder Rübensamen	11 444	11 504	6	160	Graines de navette ou de colza
1206	Sonnenblumensamen	11 587	12 265	28	152	Graines de tournesol
1207	Andere Oelsaaten und ölhaltige Früchte	4 840	11 594	230	674	Autres graines et fruits oléagineux
1208	Mehl von Oelsaaten oder öhalt. Früchten	152	229	68	136	Farines de graines et fruits oléagineux
1209	Sämereien	6 904	49 966	307	4 240	Semences
1210	Hopfen	102	1 745	39	545	Houblon
1211	Pflanzen zu Kosmetik, Pharmazeutik, usw.	6 190	51 482	492	5 106	Plantes pour la parfumerie, la pharmacie, etc.
1212	Andere geniessbare pflanzliche Waren	21 019	10 288	37	249	Autres produits végétaux comestibles
1213	Stroh, Spreu	266 805	48 590	936	387	Pailles et balles
1214	Heu, Runkeln zum Füttern	94 028	23 881	3 854	3 181	Foin, betteraves fourrages, ect.
12	Total Samen, Früchte, Stroh, Futter	463 036	260 362	6 491	15 753	Total graines, fruits, paille, fourrages
1302	Pflanzensäfte	6 619	78 505	4 431	88 580	Sucs végétaux
1501	Schweineschmalz und Geflügelfett	3 621	4 343	36	33	Saindoux, graisses de volailles
1502	Fette von Rindvieh, Schafen und Ziegen	7 349	7 552	51	40	Graisses de bovins, de moutons, de chèvres
1503	Schmalz-, Oleostearin, usw.	66	131	0	5	Stéarine
1504	Fette und Oele von Fischen	1 613	21 031	586	16 273	Graisses et huiles pisciscales
ex. 1516	Tierische Fette, Oele, gehärtet	88	2 127	20	829	Graisses et huiles animale, hydrogénées
	Total Fette und Oele tier. Ursprungs	12 738	35 184	693	17 180	Total graisses et huiles d'origine animale
1507	Sojaöl	4 189	6 255	303	764	Huile de soja
1508	Erdnussöl	3 930	10 540	32	135	Huile d'arachide
1509	Olivenöl	12 445	89 819	48	524	Huile d'olive
1510	Andere ausschl. aus Oliven gewonn. Oele		51	199	3	15Autres h. obt. exclus. à partir d'olives
1511	Palmöl	29 694	41 981	21	60	Huile de palme
1512	Sonnenblumenöl	47 889	86 901	1 654	4 319	Huile de tournesol
1513	Kokosöl	11 889	21 913	9	29	Huile de coco
1514	Raps-, Rüb- oder Senföl	9 120	15 237	1 184	3 034	Huile de nav., de colza, de mout.
1515	Andere pflanzliche Fette und Oele	9 525	49 195	779	9 663	Autres graisses et huiles végétales
ex. 1516	Pflanzliche Fette und Oele gehärtet	2 612	10 605	449	1 289	Graisses et huiles végétales hydrogénées
1517	Margarine und Speisefette	4 587	15 219	1 394	40 429	Margarine
1518	Fette und Öle, gekocht, oxidiert, usw.	6 657	8 610	1 846	1 275	Graisses et huiles cuites, oxydées, etc.
1522	Rückstände von Fettstoffen	1	4	-	-	Résidus
	Total Fette und Oele vorw. pfl. Ursprungs	142 589	356 478	7 722	61 535	Total graisses, huiles, végétales
15	Total Fette und Oele	155 327	391 662	8 415	78 716	Total graisses et huiles
1601	Würste	3 978	62 648	159	1 967	Saucisses
1602	Fleischkonserven, usw.	8 155	72 348	371	4 220	Conserves de viande, etc.
1603	Fleischextrakte und -säfte	482	14 891	15	425	Extraits et jus de viande
1604	Fischzubereitungen, -konserven, Kaviar	18 582	146 688	40	1 791	Préparations, conserves de poissons, caviar
1605	Krebs-, Weich- u. Muscheltiere	5 047	57 525	57	1 326	Crustacés, mollusques
16	Total Würste, Fleisch-, Fischkonserven	36 243	354 101	642	9 730	Total saucisses, conserves de viandes et de poissons
1701	Rüben- und Rohrzucker	241 389	128 831	3 646	5 766	Sucre de betterave et de canne
1702	Andere Zucker und Zuckersirupe	76 296	90 656	1 152	5 951	Autres sucres, sirops
1703	Melassen	207	350	20	205	Mélasses
17	Total Zucker und Zuckerwaren	317 892	219 838	4 818	11 922	Total sucres et sucreries
1801	Kakaobohnen und -bruch	41 977	127 145	322	1 599	Cacao en fèves et brisures
1802	Kakaoschalen und -abfälle	1 988	274	2	0	Coques, déchets de cacao
18	Total Kakao	43 965	127 419	324	1 599	Total cacao

5. Aussenhandel
5. Commerce extérieur

5.2 Ein- und Ausfuhr von landwirtschaftlichen Erzeugnissen, 2008
5.2 Importations et exportations de produits agricoles, 2008

Schluss
Fin

Landw. Erzeugnisse gemäss Umschreibung im Anhang II des Römer-Vertrages (EG). Inbegriffen Lohnveredlungs- und Retourwarenverkehr

Produits agricoles selon définition dans l'annexe II du traité de Rome (CE). Y compris des marchandises de perfectionnement à façon, des marchandises en retour

Tarif-Nr. Kapitel-Nr. No. du tarif resp. du chapitre	Produkte	Einfuhr - Importations		Ausfuhr - Exportations		Produits
		Menge Quantité t	Wert in Valeur en 1000 CHF	Menge Quantité t	Wert in Valeur en 1000 CHF	
2001	Gemüse und Früchte in Essig	14 470	42 491	42 925	23 660	Légumes, fruits, prép. au vinaigre
	Zubereitung ohne Essig:					Préparations sans vinaigre:
2002	- Tomaten	55 106	79 486	2 955	14 433	- Tomates
2003	- Pilze	5 513	18 452	93	631	- Champignons
2004	- Andere Gemüse, gefroren	4 650	11 608	279	1 048	- Autres légumes, congelés
2005	- Andere Gemüse, nicht gefroren	25 340	93 716	2 377	8 537	- Autres légumes, non congelés
2006	Früchte mit Zucker konserviert	941	4 720	97	616	Fruits confits au sucre
2007	Konfitüren, Fruchtmus, usw.	5 679	23 877	9 046	36 651	Confitures, purées de fruits, etc.
2008	Früchte in anderer Weise zubereitet	36 118	121 905	4 825	23 319	Fruits, autrement préparés
2009	Früchte-, Gemüsesäfte	t 72 034	164 866	177 781	118 454	Jus de fruits, -de légumes
		hl 89 987	7 556	44 956	4 586	
20	Total Gemüse-, Fruchtzubereitung	t 228 850	568 676	244 875	231 935	Total préparations de légumes, -de fruits
		hl 89 987		44 956		
2204	Wein und Traubenmost (Sauser)	hl 1 845 339	1 198 329	20 287	157 390	Vins et moûts de raisin (Sauser)
2206	Andere gegorene Getränke (z.B Apfelw.)	hl 45 411	12 646	2 131	352	Autres boissons fermentées (p.e. cidre)
2207	Ethylalkohol	hl 367 979	30 453	3 719	1 199	Alcool éthylique
22	Total Getränke und alkohol. Flüssigkeiten	t 225 873	1 241 428	2 614	158 942	Total boissons et liquides alcooliques
		hl 2 258 729		26 136		
2301	Fleisch- und Fischmehl	6 116	6 261	6 883	153	Farine de viande, -de poissons
2302	Kleie	437	380	104	108	Sons
	Rückstände aus der					Résidus
2303	- Zucker- und Stärkefabrikation	96 553	65 042	3 002	777	- d'amidonnerie et déchets de sucre
2304	- Gewinnung von Sojaöl	255 995	139 690	494	446	- de l'extraction de l'huile de soja
2305	- Gewinnung von Erdnussöl	-	-	0	11	- de l'extr. de l'huile d'arachide
2306	- Gewinnung anderer Oele	30 771	10 252	1 606	616	- de l'extr. de gr. ou d'h. végétales
2307	Weinhefe, Weinstein	1	5	15	27	Lies de vin, tartre brut
2308	Andere Tierfutter pflanzlicher Art	19 388	4 924	215	38	Autres prod. végét. pour l'affouragement
2309	Backfutter und anderes zubereitetes Futter	110 177	263 053	83 782	247 988	Biscuits et autres préparations fourragères
23	Total Futterwaren	519 438	489 607	96 102	250 165	Total fourrages, etc.
2401	Tabak, roh und Tabakabfälle	37 473	264 877	4 145	27 890	Tabacs bruts, déchets
4101	Rohe Häute und Felle von Rindvieh und Einhufern	84	160	14 071	49 808	Peaux brutes de bovins, d'équidés
4102	Rohe Häute und Felle von Schafen	98	364	850	886	Peaux brutes d'ovins
4103	Andere rohe Häute und Felle	3	258	34	176	Autres peaux brutes
41	Total rohe Häute und Felle	185	781	14 956	50 869	Total peaux brutes
4401	Brennholz, Holzabfälle	441 770	38 578	552 139	15 558	Bois de chauffage
4402	Holzkohle	12 966	10 021	44	46	Charbon de bois
4403	Rohholz	306 636	38 055	1 041 127	146 391	Bois bruts
44	Total Brennholz, Holzkohle, Rohholz	761 373	86 654	1 593 309	161 996	Total bois de chauffage, -bruts, charbon de bois
4501	Naturkork	167	605	9	261	Liège
5101	Schafwolle	982	3 959	535	538	Laine en vrac
5301	Flachs (Leinen), roh, -abfälle	411	624	7	70	Lin brut, déchets
5302	Hanf, roh, -abfälle	220	139	16	302	Chanvre brut, déchets
53	Total Flachs, Hanf	631	763	23	373	Total lin, chanvre
	Gesamttotal	Stk. 1 034 271		88 944		Total général
		t 5 065 204	9 531 576	2 217 895	2 768 689	
		hl 2 348 716		71 093		

5. Aussenhandel

5. Commerce extérieur

5.3 Einfuhr landwirtschaftlicher Produkte nach Hauptherkunftsländern

5.3 Importations de produits agricoles d'après les principaux pays de provenance

Inbegriffen Lohnveredlungs- und Retourwarenverkehr

Y compris des marchandises de perfectionnement à façon, des marchandises en retour

Herkunftsländer	Mengen in t (Wein in hl) Quantités en t (vin en hl)		Wert in 1000 CHF Valeur en 1000 CHF		Pays de provenance
	2007	2008	2007	2008	
Weizen - Froment (1001)					
Deutschland	75 919	91 160	25 740	37 181	Allemagne
Frankreich	76 506	130 971	25 979	48 462	France
Kanada	109 669	84 314	40 365	45 212	Canada
Übrige	70 681	96 577	32 692	52 573	Autres pays
Gesamteinfuhr	332 775	403 022	124 777	183 428	Importations totales
Gerste - Orge (1003)					
Deutschland	30 530	18 906	8 805	6 632	Allemagne
Frankreich	43 373	48 155	11 785	18 210	France
Übrige	8 849	4 636	3 025	2 349	Autres pays
Gesamteinfuhr	82 751	71 697	23 615	27 191	Importations totales
Hafer - Avoine (1004)					
Deutschland	12 835	14 864	4 922	6 642	Allemagne
Finnland	31 199	35 867	10 791	13 593	Finlande
Übrige	11 596	9 666	4 911	5 160	Autres pays
Gesamteinfuhr	55 630	60 397	20 624	25 395	Importations totales
Mais - Mais (1005)					
Deutschland	33 247	25 598	13 040	12 775	Allemagne
Frankreich	101 042	66 827	40 742	28 839	France
Brasilien	1 251	8 021	476	3 523	Brésil
Übrige	26 732	18 212	10 667	10 603	Autres pays
Gesamteinfuhr	162 271	118 658	64 924	55 741	Importations totales
Sojabohnen - Fèves de soja (1201)					
Italien	5 061	4 017	3 407	3 906	Italie
Brasilien	25 851	19 696	11 954	13 163	Brésil
Übrige	7 237	7 196	4 649	6 786	Autres pays
Gesamteinfuhr	38 149	30 909	20 011	23 855	Importations totales
Zucker - Sucre (1701)					
Deutschland	110 366	88 939	66 083	44 427	Allemagne
Frankreich	37 258	96 573	24 410	51 946	France
Brasilien	84 416	28 325	43 692	12 456	Brésil
Übrige	81 329	27 553	49 550	20 003	Autres pays
Gesamteinfuhr	313 370	241 389	183 735	128 831	Importations totales
Gemüse, frisch, gekühlt - Légumes frais réfrigérés (702/709 ohne Setz Zwiebeln - sans petits oignons à planter)					
Frankreich	50 376	48 251	121 020	111 796	France
Italien	53 895	53 066	116 670	118 871	Italie
Niederlande	22 597	21 360	53 368	49 784	Pays-bas
Spanien	41 698	51 065	88 363	93 148	Espagne
Übrige	48 782	51 247	150 154	149 372	Autres pays
Gesamteinfuhr	217 349	224 990	529 575	522 971	Importations totales
Kern- und Steinobst, Beeren, frisch - Fruits, etc., frais (808/810)					
Frankreich	15 860	15 449	54 915	55 118	France
Italien	30 910	31 248	65 720	77 801	Italie
Spanien	11 156	16 275	32 642	52 445	Espagne
Übrige	24 905	30 039	62 719	78 633	Autres pays
Gesamteinfuhr	82 832	93 011	215 996	263 996	Importations totales
Südf Früchte ¹ - Fruits du Midi ¹ (803/806)					
Italien	47 435	51 845	83 082	94 388	Italie
Spanien	70 090	62 569	92 937	88 463	Espagne
Costa Rica	35 970	28 082	51 967	37 184	Costa Rica
Ecuador	24 283	25 709	33 172	34 335	Equateur
Übrige	102 932	117 346	209 038	235 912	Autres pays
Gesamteinfuhr	280 709	285 551	470 196	490 282	Importations totales

5. Aussenhandel

5. Commerce extérieur

5.3 Einfuhr landwirtschaftlicher Produkte nach Hauptherkunftsländern

Schluss

5.3 Importations de produits agricoles d'après les principaux pays de provenance

Fin

Inbegriffen Lohnveredlungs- und Retourwarenverkehr

Y compris des marchandises de perfectionnement à façon, des marchandises en retour

Herkunftsländer	Mengen in t (Wein in hl) Quantités en t (vin en hl)		Wert in 1000 CHF Valeur en 1000 CHF		Pays de provenance
	2007	2008	2007	2008	
Rind-, Kalb-, Schweine-, Schaf-, Pferde- und Ziegenfleisch Viande d'animaux de boucherie (201/206)					
Deutschland	23 677	37 091	47 403	111 746	Allemagne
Österreich	2 472	4 295	11 364	18 448	Autriche
Niederlande	2 498	3 779	12 286	11 965	Pays-bas
Brasilien	7 081	2 150	65 216	19 785	Brésil
Australien	3 095	2 992	46 381	48 455	Australie
Neuseeland	2 610	2 527	46 151	43 119	Nouvelle-Zélande
Übrige	12 457	16 438	108 859	169 606	Autres pays
Gesamteinfuhr	53 890	69 272	337 660	423 124	Importations totales
Geflügelfleisch - Volaille (207)					
Deutschland	9 399	10 563	41 502	50 769	Allemagne
Frankreich	5 673	5 126	54 960	55 086	France
Ungarn	4 330	4 580	32 123	34 311	Hongrie
Brasilien	15 323	18 970	54 956	72 489	Brésil
Übrige	9 809	9 773	31 918	26 232	Autres pays
Gesamteinfuhr	44 534	49 012	215 459	238 887	Importations totales
Eier in der Schale - Oeufs en coquille (407)					
Deutschland	11 478	8 875	18 945	16 827	Allemagne
Frankreich	6 413	6 486	16 388	17 726	France
Niederlande	11 005	17 617	21 193	38 434	Pays-bas
Bulgarien	2 799	662	4 123	1 232	Bulgarie
Übrige	636	729	1 876	2 462	Autres pays
Gesamteinfuhr	32 329	34 370	62 526	76 681	Importations totales
Fische, frisch oder gekühlt - Poissons, frais ou réfrigérés (302/304)					
Frankreich	3 325	2 969	42 717	39 289	France
Niederlande	4 081	4 243	62 653	56 852	Pays-Bas
Dänemark	2 816	2 916	35 743	38 729	Danemark
Norwegen	2 739	2 961	23 205	22 666	Norvège
Vietnam	3 851	3 979	21 913	21 122	Viêt-Nam
Übrige	11 273	11 455	130 634	122 912	Autres pays
Gesamteinfuhr	28 087	28 521	316 864	301 570	Importations totales
Käse - Fromages (406)					
Deutschland	5 192	7 229	36 629	46 886	Allemagne
Frankreich	11 403	11 519	128 815	138 368	France
Italien	16 832	17 449	144 455	156 809	Italie
Österreich	727	1 080	5 068	8 012	Autriche
Dänemark	1 226	1 383	8 293	9 919	Danemark
Übrige	1 949	2 409	17 532	22 007	Autres pays
Gesamteinfuhr	37 329	41 069	340 791	382 001	Importations totales
Fasswein - Vin en fûts (2204.2911/2942)					
Frankreich	308 021	221 520	50 397	49 769	France
Italien	276 992	258 370	39 483	40 927	Italie
Spanien	134 421	170 639	10 986	13 915	Espagne
Übrige	155 939	204 767	24 496	24 886	Autres pays
Gesamteinfuhr	875 373	855 296	125 362	129 496	Importations totales
Naturwein in Flaschen - Vins naturels en bouteilles (2204.2121/2149)					
Italien	286 885	293 842	283 561	276 609	Italie
Spanien	182 300	177 251	136 084	133 087	Espagne
Übrige	353 573	348 157	434 653	442 254	Autres pays
Gesamteinfuhr	822 758	819 250	854 298	851 951	Importations totales

¹ Datteln, Bananen, Ananas, Zitrusfrüchte, Feigen, Trauben, Guaven, Mangofrüchte

¹ Dattes, bananes, ananas, agrumes, figues, raisins, goyaves, mangues

5. Aussenhandel

5. Commerce extérieur

5.4 Ausfuhr landwirtschaftlicher Produkte nach Hauptbestimmungsländern

5.4 Exportations de produits agricoles d'après les principaux pays de destination

Inbegriffen Lohnveredlungs- und Retourwarenverkehr

Y compris des marchandises de perfectionnement à façon, des marchandises en retour

Bestimmungsländer	Mengen in t (Vieh in St.) Quantités en t (bétail en pce)		Wert in 1000 CHF Valeur en 1000 CHF		Pays de destination
	2007	2008	2007	2008	
	Rindvieh, Zuchtvieh - Bétail bovin, de rente (102.1000, 1010, 1091, 1099, 9091, 9099)				
Italien	3 010	2 158	7 472	5 206	Italien
Portugal	213	216	551	589	Portugal
Spanien	366	886	1 089	2 755	Espagne
Georgien	-	355	-	1 091	Géorgie
übrige	864	854	2 227	2 270	Autres pays
Gesamtausfuhr	4 453	4 469	11 339	11 911	Exportations totales
	Käse, ohne Schmelzkäse - Fromage, sans fromage fondu (406)				
Deutschland	13 728	16 119	167 470	198 389	Allemagne
Frankreich	5 388	5 453	55 746	59 752	France
Italien	14 357	12 591	122 231	116 828	Italie
Österreich	2 367	2 597	18 052	19 969	Autriche
USA	5 547	5 604	55 524	63 529	USA
Übrige	8 595	9 696	95 702	106 673	Autres pays
Gesamtausfuhr	49 982	52 060	514 726	565 140	Exportations totales
	Schmelzkäse - Fromage fondu (406.3000)				
Deutschland	425	381	3 593	3 055	Allemagne
Italien	2 667	2 598	17 568	17 761	Italie
Niederlande	123	239	1 256	2 697	Pays-bas
Kanada	214	214	2 826	2 668	Canada
Übrige	910	649	8 713	6 917	Autres pays
Gesamtausfuhr	4 339	4 082	33 956	33 098	Exportation totales
	Kartoffeln, frisch - Pommes de terre, fraîches (semences et de table) (701)				
Frankreich	202	74	125	62	France
Belgien	608	235	411	144	Belgique
Slowenien	191	120	136	75	Slovénie
Serbien	-	146	-	104	Serbie
Übrige	876	276	623	179	Autres pays
Gesamtausfuhr	1 877	852	1 295	565	Exportations totales
	Kern- und Steinobst, Beeren, frisch - Fruits, etc., frais (808/810)				
Deutschland	254	369	230	474	Allemagne
Frankreich	1 645	1 100	2 331	1 808	France
Italien	433	421	485	584	Italie
Übrige	1 033	248	1 391	377	Autres pays
Gesamtausfuhr	3 364	2 138	4 437	3 243	Exportations totales
	Schokolade - Chocolat (1806.2071 bis 1806.9069)				
Deutschland	18 525	13 605	125 247	114 828	Allemagne
Frankreich	9 913	9 726	85 249	87 521	France
Vereinigtes Königreich	14 224	13 298	124 714	108 637	Royaume-Uni
USA	7 700	6 962	60 619	59 360	USA
Übrige	50 346	53 039	373 433	427 061	Autres pays
Gesamtausfuhr	100 707	96 629	769 263	797 406	Exportations totales
	Obstsaftkonzentrat - Jus de fruits concentré (2009.7910, 7990, 8041, 8049, 9031, 9039)				
Deutschland	16 533	13 715	10 479	9 150	Allemagne
Oesterreich	9 990	16 778	6 573	10 156	Autriche
Übrige	13 825	13 002	8 790	8 322	Autres pays
Gesamtausfuhr	40 348	43 494	25 842	27 627	Exportations totales

.1.

5. Aussenhandel

5. Commerce extérieur

5.4 Ausfuhr landwirtschaftlicher Produkte nach Hauptbestimmungsländern

5.4 Exportations de produits agricole, d'après les principaux pays de destination

Schluss
Fin

Inbegriffen Lohnveredlungs- und Retourwarenverkehr
Y compris des marchandises de perfectionnement à façon, des marchandises en retour

Bestimmungsländer	Mengen in tn (Vieh in St.) Quantités en t (bétail en pce)		Wert in 1000 CHF Valeur en 1000 CHF		Pays de destination
	2007	2008	2007	2008	
Häute, Felle - Peaux (4101/4103)					
Deutschland	1 803	876	6 618	3 375	Allemagne
Frankreich	1 601	1 842	7 355	7 690	France
Italien	8 467	9 764	34 366	34 817	Italie
Norwegen	136	435	482	1 559	Norvège
Übrige	3 284	2 039	9 675	3 428	Autres Pays
Gesamtausfuhr	15 290	14 956	58 496	50 869	Exportations totales
Holz - Bois (4401/4403)					
Deutschland	173 494	203 297	15 803	13 131	Allemagne
Frankreich	312 173	248 770	37 981	31 632	France
Italien	1 043 555	936 464	108 808	95 461	Italie
Österreich	294 453	199 697	30 813	20 249	Autriche
Übrige	3 372	5 080	1 122	1 522	Autres pays
Gesamtausfuhr	1 827 048	1 593 309	194 527	161 996	Exportations totales

Schweizerische Aussenhandelsstatistik

Statistique du commerce extérieur de la Suisse

5.5 Aussenhandelsindizes

5.5 Indices du commerce extérieur

Inbegriffen Lohnveredlungs- und Retourwarenverkehr
Y compris des marchandises de perfectionnement à façon, des marchandises en retour

	2004	2005	2006	2007	2008	
Mengenindex, 1997 = 100 - Indice de volume, 1997 = 100						
Einfuhr						Importations
Konsumfertige Nahrungsmittel ¹	121.6	124.1	132.4	138.8	146.5	Denrées aliment. prêtes à la consom. ¹
Getränke ¹	145.6	148.2	160.6	169.2	170.9	Boissons ¹
Halbfabrikate und Zwischenprodukte für die Ernährungswirtschaft ²	115.4	120.0	125.6	140.3	149.4	Demi-produits et produits inter-médiaires pour l'industrie aliment. ²
Nahrungs- und Genussmittel ²	124.2	128.2	135.8	144.2	151.5	Denrées aliment.,boissons et tabacs ²
Ausfuhr						Exportations
Konsumfertige Nahrungsmittel ¹	128.1	135.1	143.9	161.8	175.5	Denrées aliment. prêtes à la consom. ¹
Nahrungs- und Genussmittel ²	121.7	131.2	154.9	176.8	202.8	Denrées aliment., boissons et tabacs ²
Preisindex, 1997 = 100 - Indice des prix, 1997 = 100						
Einfuhr						Importations
Konsumfertige Nahrungsmittel ¹	98.5	101.6	104.4	109.2	109.9	Denrées aliment. prêtes à la consom. ¹
Getränke ¹	89.1	87.0	87.5	93.6	93.8	Boissons ¹
Halbfabrikate und Zwischenprodukte für die Ernährungswirtschaft ²	88.7	91.8	96.9	104.5	113.3	Demi-produits et produits inter-médiaires pour l'industrie aliment. ²
Nahrungs- und Genussmittel ²	94.2	98.5	98.8	104.3	106.6	Denrées aliment.,boissons et tabacs ²
Ausfuhr						Exportations
Konsumfertige Nahrungsmittel ¹	103.4	106.3	111.0	121.5	125.7	Denrées aliment. prêtes à la consom. ¹
Nahrungs- und Genussmittel ²	103.2	103.4	107.7	116.9	120.2	Denrées aliment., boissons et tabacs ²

¹ Gliederung nach Warenart
² Gliederung nach Verwendungszweck

¹ Nomenclatures selon la nature
² Nomenclatures selon l'emploi des marchandises

Schweizerische Aussenhandelsstatistik

Statistique du commerce extérieur de la Suisse

5. Aussenhandel

5. Commerce extérieur

5.6 Einfuhr landwirtschaftlicher Produktionsmittel

5.6 Importations d'agents de la production agricole

Jahre	Produktionsmittel aus dem landwirtschaftlichen Sektor - Agents de la production provenant du secteur agricole							
Années	Brotgetreide- saatgut	Futtergetreide- saatgut	Anderes Saatgut	Futter- getreide ¹	Ölkuchen, Ölsaaten	Heu roh	Anderes Futtermittel ¹	Stroh
	Semences de cér. panifiables	Semences de cér. fourragères	Autres semences	Céréales fourragères ¹	Turteaux oléagineux	Foin non conditionné	Autres denrées fourragères ¹	Paille
Mengen in t (Pferde in St.) - Quantités en t (chevaux par tête)								
1991/00	757	2 077	12 026	114 602	57 424	52 872	170 907	172 037
2005	2 091	1 793	9 172	188 490	193 698	50 982	261 463	226 591
2006	724	1 709	8 032	237 475	230 408	110 076	272 861	255 190
2007	696	1 705	9 168	437 445	259 206	104 240	252 637	246 052
2008	733	1 525	10 511	421 206	292 200	87 871	271 549	266 742
Wert in 1000 CHF - Valeur en 1000 CHF								
1991/00	1 031	11 603	39 390	28 343	21 436	14 421	124 884	22 913
2005	1 352	10 855	40 820	45 001	67 854	11 004	147 020	29 434
2006	649	11 029	40 283	60 637	81 176	24 570	159 938	35 758
2007	713	10 297	47 507	145 226	102 927	25 468	191 773	41 596
2008	784	11 074	56 085	155 496	155 396	21 485	226 912	48 572
Prozentverteilung (Wert) - En pour-cent (valeur)								
2006	0.1	1.2	4.2	6.4	8.5	2.6	16.8	3.8
2007	0.1	0.9	4.2	12.9	9.1	2.3	17.0	3.7
2008	0.1	1.0	5.0	13.8	13.7	1.9	20.1	4.3
Produktionsmittel aus dem industriellen Sektor - Agents de la production provenant du secteur industriel							Total	davon Investitions- güter ²
	Stickstoff- dünger	Phosphor- säuredünger	Kalidünger	Anderer Dünger	Zweiachs- traktoren	Anderer Geräte und Maschinen		dont biens d'investissement ²
	Engrais azoté	Engrais phosphatés	Engrais minéraux	Autres engrais	Tracteurs à double axes	Autres instrum. et machines		
Mengen in t (Traktoren in St.) - Quantités en t (Tracteurs en pce)								
1991/00	80 388	22 888	35 686	111 389	3 404
2005	100 586	13 065	26 324	75 031	3 041
2006	85 971	14 037	25 934	75 826	2 958
2007	97 139	12 335	27 042	82 279	2 585
2008	94 575	8 823	22 704	82 026	2 842
Wert in 1000 CHF - Valeur en 1000 CHF								
1991/00	18 434	4 727	7 942	36 941	124 628	135 000	702 260	259 628
2005	27 990	3 213	6 906	35 441	156 797	166 086	721 782	322 883
2006	25 900	3 666	7 339	37 707	160 533	156 034	779 318	316 567
2007	33 913	4 237	8 765	45 735	148 466	168 137	940 847	316 603
2008	50 896	6 800	15 336	70 516	171 696	188 801	1 128 953	360 497
Prozentverteilung (Wert) - En pour-cent (valeur)								
2006	3.3	0.5	0.9	4.8	20.6	20.0	100	40.6
2007	3.6	0.5	0.9	4.9	15.8	17.9	100	33.7
2008	4.5	0.6	1.4	6.2	15.2	16.7	100	31.9
¹ Nur Waren, die als Futtermittel eingeführt werden, somit ohne Nebenprodukte von im Inland verarbeiteten ausländischen Nahrungsmittelrohstoffen (siehe Tab. 5.3) ¹ Seulement marchandises importées comme denrées fourragères; donc sans les sous-produits de matières premières alim. étrangères transformés en Suisse (voir tab. 5.3)								
² Geräte, Maschinen und Traktoren ² Instruments, machines et tracteurs								
Tarifnummern - Numéros du tarif: Saatgut - Semences 701.1010,1090; 703.1011,1013,1019; ex 713.5011,5015; ex 1001/1008; ex 1201; ex 1204/1207; ex 1209 Futtermittel - Denrées fourragères ex 505.9011; 508.0091; ex 511.9110,9911; 708.9010; ex 713; ex 714; ex 802; ex 813.4081/5099; ex 901.9011; ex 1001/1004; ex 1005.9030; ex 1006/1008; ex 1101/1109; ex 1201/1214; ex 1404.9010; ex 1501/1503; ex 1506/1508; ex 1511/1519; ex 1702.3033; ex 1802; ex 1905.9011; ex 2102/2103; ex 2301/2306; ex 2308; ex 2309.9010,9040,9090; ex 3505; ex 3506.9900; ex 3809.1000; ex 3823/3824 Dünger - Engrais ex 2814.1000,2000; ex 2827.1000; ex 2834.2100,2900; 3101/3105 Geräte, Maschinen, Traktoren Instruments, machines, tracteurs 8424.8100,9010; 8432; 8433.2000/9000; 8434/8437; ex 8701.1000,3000,9000,9010; 8716.2000; ex 8716.3100,3900								

6. Ernährung

- 1 Nahrungsmittelversorgung nach Nahrungsmittelgruppen und -arten
- 2 Nahrungsmittelverbrauch pro Kopf
- 3 Nahrungsmittelversorgung, Prozentanteil der Inlandproduktion
- 4 Nahrungsmittelversorgung nach Nahrungsmittelgruppen
- 5 Gesamtübersicht über die Nahrungsmittelversorgung
- 6 Nahrungsmittelverbrauch je Kopf und Tag
- 7 Gesamt- und Durchschnittswert des Nahrungsmittelverbrauches
- 8 Verbrauchswert von Lebensmitteln und Rohstoffen
- 9 Weinverbrauch
- 10 Verbrauch von alkoholischen Getränken
- 11 Verbrauch von Eiern
- 12 Haushaltsausgaben

6. Alimentation

- 1 Approvisionnement en denrées alimentaires par genres de denrées alimentaires
- 2 Consommation de denrées alimentaires par habitant
- 3 Approvisionnement en denrées alimentaires, pourcentage de la production indigène
- 4 Approvisionnement en denrées alimentaires par groupes de denrées alimentaires
- 5 Vue d'ensemble sur l'approvisionnement en denrées alimentaires
- 6 Consommation de denrées alimentaires par habitant et par jour
- 7 Valeur totale et moyenne de la consommation de denrées alimentaires
- 8 Valeur de la consommation de denrées alimentaires et de leurs matières premières
- 9 Consommation de vin
- 10 Consommation de boissons alcooliques
- 11 Consommation d'oeufs
- 12 Dépenses des ménages

6. Ernährung 6. Alimentation

Die Statistiken zur Nahrungsmittelversorgung beruhen auf der Basis von Inlandproduktion, Aussenhandel und Veränderungen der bekannten Vorräte, gemäss der Formel «Verbrauch = Inlandproduktion - Exporte + Importe ± Vorräteveränderung». Die Verluste auf dem Weg vom Produzenten bis zum Konsumenten werden mit der hier verwendeten Methode der Angebotsschätzung nicht vollständig erfasst. Insbesondere die Verluste im Detailhandel, in Restaurants und Grossküchen sowie zu Hause beim Konsumenten (z.B. unverkaufte, abgelaufene sowie effektiv verdorbene oder weggeworfene Lebensmittel) werden grösstenteils nicht berücksichtigt. Für die Berechnung des Selbstversorgungsgrades hat dies eine untergeordnete Bedeutung, da die inländische Produktion und die Importe gleich behandelt werden. Der effektive Nettoverzehr von Lebensmitteln durch die Bevölkerung dürfte jedoch schätzungsweise um 30 bis 35 % tiefer liegen.

Les statistiques de l'approvisionnement en denrées alimentaires sont réalisées sur la base de la production indigène, du commerce extérieur et des variations des stocks connus, selon la formule : « consommation = production intérieure – exportations + importations ± variation des stocks ». Les pertes se produisant lors du passage du producteur au consommateur ne sont cependant pas entièrement saisies par la méthode d'estimation de l'offre utilisée ici. Les pertes intervenant dans le commerce de détail, les restaurants et les cuisines de collectivités, de même que dans les ménages privés (par ex. les denrées alimentaires non vendues, périmées ou effectivement abîmées ou jetées) ne sont pour la plupart pas prises en compte. Cet élément n'a toutefois qu'une importance secondaire dans le calcul du taux d'auto-approvisionnement, étant donné que la production indigène et les importations sont mises sur pied d'égalité. La consommation nette effective de denrées alimentaires par la population devrait cependant être d'environ 30 à 35 % inférieure.

Nahrungsmittelverbrauch Consommation de denrées alimentaires

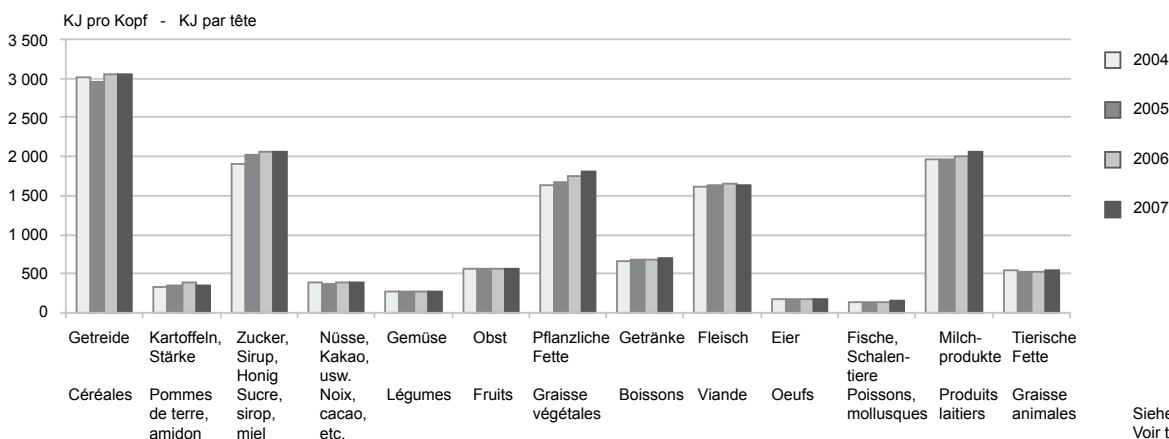

Siehe Tabelle 6.2
Voir tableau 6.2

Aufgrund der Zunahme des Volumens und des Anteils der Convenience-Produkte im Aussenhandel wird die Erstellung der Nahrungsmittelbilanz immer anspruchsvoller. In der vorliegenden Ausgabe wurden aufgrund neuer Recherchen die Berechnungen zum Zuckerverbrauch zurück bis ins Jahr 2000 revidiert. Dies hat bei vielen Angaben zu einer gewissen Korrektur gegenüber früher publizierten Werten geführt.

En raison de l'augmentation du volume et de la part, dans le commerce extérieur, des produits de commodité, l'établissement du bilan des denrées alimentaires devient toujours plus difficile. Sur la base des dernières recherches, le calcul de la consommation de sucre a été révisé à partir de l'année 2000 pour la présente édition. De nombreuses valeurs publiées précédemment ont par conséquent fait l'objet de corrections.

Bei der Interpretation der Werte ist es wesentlich, zwischen den Gewichtsangaben und den Nährwertangaben zu unterscheiden. Gewichtsangaben können vor allem für Betrachtungen innerhalb einer Nahrungsmittelgruppe nützlich sein. Für umfassendere Betrachtungen eignen sich die Informationen zum Energiegehalt sowie zum Gehalt an Hauptnährstoffen (Eiweiss, Fett und Kohlenhydrate) meistens besser. Die organischen Stoffe in der Nahrung liefern dem menschlichen Körper insbesondere die notwendige Energie zur Aufrechterhaltung der Körperfunktionen, für jegliche Tätigkeit, zum Wachstum in der Jugend sowie bei der Schwangerschaft. Nach der Aufnahme der Nahrungsmittel gibt es während der Umsetzung der in der Nahrung enthaltenen Energie diverse Verluste. In der menschlichen Ernährung ist es deshalb üblich, nicht die Bruttoenergie (auch Brennwert) der Nahrungsmittel als Massstab zu nehmen, sondern die so genannte verwertbare Energie. Die verwertbare Energie entspricht der Bruttoenergie der Nahrungsmittel abzüglich der Energieverluste in Faeces und Harn. Die Bruttoenergie ist wenig geeignet als Massstab, da der Anteil der verwertbaren Energie an der Bruttoenergie je nach Nahrungsmittel recht unterschiedlich sein kann. Mit Eiweiss, Fett und Kohlenhydraten wird die organische Substanz, d.h. die Nahrungsmittel abzüglich der Mineralstoffe und des Wassers, in drei Hauptgruppen unterteilt. Während Fette und Kohlenhydrate fast ausschliesslich zur Energieversorgung dienen, werden die Eiweisse durch den Körper zu-

Lors de l'interprétation des valeurs, il est important de faire la différence entre les données concernant le poids et celles relatives à la valeur nutritionnelle. Les données pondérales sont surtout utiles lorsque l'on considère un groupe donné de denrées alimentaires. La plupart du temps, les informations sur la teneur énergétique ou les teneurs en substances nutritives essentielles (protéines, lipides et glucides) se prêtent mieux à des examens plus exhaustifs. Les substances organiques présentes dans les aliments fournissent notamment au corps humain l'énergie nécessaire au maintien de ses fonctions, à ses diverses activités, à la croissance durant la jeunesse, ainsi qu'à la grossesse. Après la prise de l'aliment, des pertes interviennent au cours de l'utilisation de l'énergie contenue dans la nourriture. Il est donc usuel, dans l'alimentation humaine, de ne pas prendre l'énergie brute (aussi valeur énergétique) de l'aliment comme référence, mais ce qu'on appelle l'énergie métabolisable. L'énergie métabolisable correspond à l'énergie brute des aliments moins les pertes énergétiques par le biais des matières fécales et de l'urine. L'énergie brute ne constitue pas un point de référence approprié étant donné que la part de l'énergie métabolisable peut varier passablement suivant les denrées alimentaires. La substance organique, c'est-à-dire l'aliment sans les sels minéraux et l'eau, est subdivisée en trois groupes principaux, qui sont les protéines, les lipides et les glucides. Alors que les lipides

6. Ernährung

6. Alimentation

sätzlich als Baustoffe verwendet. Die Abgrenzung der drei Hauptgruppen kann folgendermassen definiert werden: die Eiweisse entsprechen der stickstoffhaltigen Substanz, während die Fette die fettlöslichen Stoffe enthalten. Die Kohlenhydrate werden oft unterschiedlich definiert. In der vorliegenden Publikation entsprechen sie in etwa der verbleibenden organischen Substanz nach Abzug der Eiweisse und der Fette. Dies sind grösstenteils Kohlenhydrate im engeren Sinn aber z.B. auch Alkohole und organische Säuren.

Die Nahrungsmittelproduktion der schweizerischen Landwirtschaft vermochte in den letzten Jahren dem Bevölkerungswachstum weitgehend zu folgen. Im Jahr 2007 erzeugten die Schweizer Bauern gemäss Energie 61 % der im Inland verbrauchten Nahrungsmittel. Darin eingeschlossen sind allerdings auch tierische Produkte (Milch, Fleisch, Eier), welche teilweise auf der Basis von importierten Futtermitteln produziert wurden sowie die Exporte von Nahrungsmitteln aus inländischer Produktion. Der Anteil der im Inland verbrauchten Nahrungsmittel aus inländischer Produktion betrug im Jahr 2007 nach Gewicht rund 54 %.

Von der inländischen Gesamtproduktion an Nahrungsenergie entfiel 2007 die Hälfte auf pflanzliche Erzeugnisse. Demgegenüber lag der Anteil der pflanzlichen Erzeugnisse am Gesamtverbrauch bei 67 %. Bei diesen Produkten wies die Schweiz daher mit rund 45 % einen verhältnismässig tiefen Selbstversorgungsgrad auf. Nebst den vollständig eingeführten Produkten wie Hartweizen, Reis, Erdnüsse, Mandeln, Kakao, Südfrüchte, Oliven, usw. steuerten zu dieser Lücke auch Produkte bei, welche in der Schweiz ebenfalls angebaut bzw. produziert werden. Dazu zählen unter anderem weitere Getreidearten (Gerste, Hafer und Mais), Zucker, Honig, Hülsenfrüchte, diverse Gemüse, verschiedene Früchte (Zwetschgen und Pflaumen, Aprikosen, Pfirsiche, Tafeltrauben) und Ölfrüchte.

Der Anteil der tierischen Erzeugnisse am Gesamtverbrauch an Nahrungsenergie nahm in den letzten Jahren leicht ab auf 33 %. Bei den tierischen Produkten war die Inlandproduktion im Verhältnis zum Verbrauch am höchsten: Milchprodukte (ohne Butter) 107 % des Verbrauches, tierische Fette (inbegriffen Butter) 87 % und Fleisch ebenfalls 87 %.

Im Durchschnitt standen jeder ortanwesenden Person im Jahr 2007 pro Tag rund 13'800 Kilojoule (3'300 Kilokalorien) in Form verschiedenster Nahrungsmittel und Getränke (ohne Trink- und Mineralwasser) zur Verfügung. Mit einem Anteil von 21 % lagen die Getreideprodukte energiemässig an erster Stelle des Konsums vor Zucker (inkl. Sirup, Honig 19 %), Milchprodukten (18 %) und pflanzlichen Fetten (12 %).

Der Verbrauchswert von Lebensmitteln zu laufenden Produzenten- bzw. Grosshandelspreisen belief sich im Jahre 2007 auf rund 11,3 Milliarden Franken. Davon entfielen annähernd zwei Drittel auf den Wert der Inlandproduktion. Die monatlichen Ausgaben pro Haushalt für Nahrungsmittel und alkoholfreie Getränke erreichten im Mittel 638 Franken. Gemäss der Haushaltsbudgeterhebung 2007 des Bundesamtes für Statistik betrug der Anteil der Ausgaben für Nahrungsmittel und alkoholfreie Getränke 7,7 % der Haushaltsausgaben bzw. 7,1 % des Bruttoeinkommens der erfassten Haushalte.

et les glucides servent presque exclusivement à l'approvisionnement en énergie, les protéines sont également utilisées comme éléments constitutifs par l'organisme. Ces trois grands groupes se distinguent de la manière suivante : les protéines correspondent aux substances azotées, alors que les lipides contiennent les substances liposolubles. Les glucides font souvent l'objet de définitions diverses. Dans la présente publication, ils correspondent approximativement à la substance organique restante une fois retirés les protéines et les lipides. Il s'agit pour la plus grande part de glucides au sens stricte du terme, mais, par exemple, aussi d'alcools et d'acides organiques.

La production agroalimentaire suisse a largement réussi à suivre la croissance démographique de ces dernières années. En termes d'énergie nutritive, les paysans suisses ont produit 61 % des denrées alimentaires consommées en Suisse en 2007. Ce chiffre comprend cependant aussi des produits d'origine animale (lait, viande, œufs) comprenant en partie des aliments fourragers importés, ainsi que les produits indigènes destinés à l'exportation. En termes de poids, la part des denrées alimentaires consommées en Suisse et issues de la production indigène s'est élevée à 54 % en 2007.

Au cours de l'année de référence, près de la moitié de l'énergie nutritive produite en Suisse était issue de produits végétaux. Par contre, la part de produits végétaux représentait 67 % de la consommation totale. Par comparaison, la Suisse présente donc un taux d'autoapprovisionnement plutôt faible de 45 % pour ces produits. Outre les produits importés en totalité, tels que le blé dur, le riz, les cacahuètes, les amandes, le cacao, les fruits exotiques ou les olives, la Suisse a aussi importé des produits qu'elle cultive ou produit également. Il s'agit, entre autres, de diverses sortes de céréales (orge, avoine et maïs), de sucre, de miel, de légumineuses, de divers légumes, de plusieurs fruits (pruneaux, prunes, abricots, pêches, raisin de table) ainsi que d'oléagineux.

La part des produits animaux à la consommation totale d'énergie nutritive a accusé une légère baisse ces dernières années et avoisine à présent 33 %. Comparée à la consommation, c'est la production indigène de produits d'origine animale qui était la plus élevée, permettant de couvrir 107 % de la consommation de produits laitiers (sans le beurre), 87 % de celle de graisses animales (beurre y compris) et également 87 % de celle de viande.

En 2007, la consommation quotidienne par habitant s'est en moyenne élevée à 13'800 kilojoules (soit 3'300 kilocalories) sous forme de multiples aliments et boissons (sans l'eau potable et l'eau minérale). En termes d'énergie nutritive, les céréales se trouvaient en tête de la consommation avec une part de 21 %, devant le sucre (sirop et miel y compris) avec une part de 19 %, ainsi que les produits laitiers (18 %) et les graisses végétales (12 %).

La valeur de la consommation des denrées alimentaires calculée au prix courant à la production ou du commerce en gros s'est élevée à 11,3 milliards de francs en 2007. La valeur de la production indigène en constituait près des deux tiers. Les ménages ont en moyenne dépensé 638 francs par mois pour de la nourriture et des boissons non alcoolisées. Selon l'enquête 2007 de l'Office fédéral de la statistique sur les revenus et la consommation, les dépenses pour de la nourriture et des boissons non alcoolisées représentaient 7,7 % des dépenses ou 7,1 % du revenu brut des ménages interrogés.

6. Ernährung

6. Alimentation

6.1 Nahrungsmittelversorgung nach Nahrungsmittelgruppen und -arten

6.1 Approvisionnement en denrées alimentaires par genres de denrées alimentaires

In t (Wein, Obstwein, Bier, Branntwein in 1000 l), Gewicht der Nahrungsmittel beim Bezug vom Detailhandel

En t (vin, cidre, bière et eau-de-vie en 1000 l), poids des denrées alimentaires lors de l'achat au commerce de détail

Nahrungsmittelarten	2004				2005				
	Inland- produktion	Ausfuhr	Einfuhr	Verbrauch ¹	Inland- produktion	Ausfuhr	Einfuhr	Verbrauch ¹	
	Production indigène	Exportations	Importations	Consom- mation ¹	Production indigène	Exportations	Importations	Consom- mation ¹	
1. Getreide									
Hartweizen (in Mehl ber.)	-	10 308	92 784	77 990	-	10 998	82 386	78 408	
Weichweizen (in Mehl ber.)	322 128	33 439	127 898	388 075	301 364	43 959	108 899	382 614	
Dinkel (in Mehl berechnet)	4 288	0	413	3 959	3 613	0	328	4 037	
Roggen (in Mehl berechnet)	5 894	490	1 797	7 706	6 309	538	1 799	8 441	
Mischel (in Mehl berechnet)	0	499	3 484	2 985	0	1 142	6 001	4 859	
Gerste (in Mehl berechnet)	0	1 163	7 373	6 362	150	5 441	12 052	7 174	
Hafer (in Mehl berechnet)	81	11	4 200	6 896	507	12	3 721	4 519	
Mais (in Mehl berechnet)	0	12 176	25 725	13 634	165	12 036	20 457	8 818	
Reis, geschält	-	1 635	46 650	44 615	-	538	40 720	43 219	
Getreide	Total	332 391	59 721	310 324	552 222	312 108	74 664	276 363	542 089
2. Kartoffeln und Stärke									
Kartoffeln, -produkte	289 566	13 022	45 195	304 389	302 903	16734	38 788	331 640	
Stärke	-	0	2 507	2 507	-	30	2 710	2 681	
Kartoffeln u. Stärke	Total	289 566	13 022	47 702	306 896	302 903	16 764	41 498	334 321
3. Zucker, Sirup, Honig									
Zucker	213 421	274 968	381 218	298 308	220 478	307 975	414 610	317 659	
Sirup	-	206	12 037	11 831	-	206	13 381	13 175	
Honig	4 043	368	6 119	9 795	3 191	340	6 324	9 176	
Zucker, Sirup, Honig	Total	217 464	275 542	399 374	319 934	223 669	308 521	434 315	340 010
4. Hülsenfrüchte, Nüsse, Kastanien, Kakao									
Hülsenfrüchte	55	5 687	17 658	12 026	54	5 772	16 688	10 971	
Erdnüsse	-	29	4 302	4 274	-	107	4 437	4 329	
Mandeln	-	10	8 769	8 759	-	338	9 293	8 955	
Kastanien	200	33	2 570	2 736	250	42	2 670	2 878	
Baumnüsse, Haselnüsse	3 794	140	13 521	17 175	1 657	104	13 564	15 117	
Kakao	-	41 955	67 260	25 305	-	51 516	77 709	26 193	
Nüsse, Kakao usw.	Total	4 049	47 854	114 080	70 275	1 961	57 879	124 361	68 443
5. Gemüse									
Frisches Gemüse	353 385	175	222 647	548 294	355 818	521	187 390	549 682	
Konserven (in Frischgewicht)	-	46 883	212 773	165 890	-	55 364	200 112	144 748	
Gemüse	Total	353 385	47 058	435 420	714 184	355 818	55 885	387 502	694 430
6. Obst									
Äpfel	120 750	163	20 065	124 970	108 653	676	10 316	118 225	
Birnen	20 982	226	6 091	25 012	19 438	340	9 466	30 442	
Kirschen	6 607	5	3 258	9 860	4 053	42	2 288	6 299	
Zwetschgen und Pflaumen	4 221	2	4 244	8 464	2 691	22	6 081	8 750	
Aprikosen	8 141	10	6 087	14 218	5 945	32	8 764	14 677	
Pfirsiche	101	4	37 079	37 176	187	175	31 592	31 604	
Beeren	14 471	60	27 455	41 867	13 716	307	37 518	50 927	
Trauben	2 010	13	32 836	34 833	1 771	239	35 241	36 774	
Bananen	-	28	66 184	66 156	-	61	66 798	66 738	
Orangen, Mandarinen	-	37	95 614	95 577	-	121	96 599	96 477	
Zitronen, Grapefruits	-	0	24 804	24 804	-	66	24 079	24 013	
Anderes frisches Obst	605	294	71 862	72 172	406	930	74 247	73 723	
Frisches Obst	Total	177 888	842	395 579	555 109	156 860	3 011	402 989	558 649
Fruchtsäfte (Obstsaft- konzentrat in Süßmost)	134 654	272 333	216 446	84 437	79 465	302 404	273 637	80 636	
Andere Obstkonserven	0	13 772	43 161	29 389	0	14 206	37 468	23 262	
Obst	Total	312 542	286 947	655 186	668 935	236 325	319 621	714 094	662 547

Anmerkungen siehe am Schluss der Tabelle

./.

6. Ernährung 6. Alimentation

2006				2007				Genres de denrées alimentaires
Inland- produktion	Ausfuhr	Einfuhr	Verbrauch ¹	Inland- produktion	Ausfuhr	Einfuhr	Verbrauch ¹	
Production indigène	Exportations	Importations	Consom- mation ¹	Production indigène	Exportations	Importations	Consom- mation ¹	
-	11 423	105 101	92 304	-	12 512	99 508	87 580	1. Céréales
313 055	46 666	126 564	391 984	278 038	53 446	143 398	386 743	Blé dur (expr. en farine)
3 865	0	442	4 479	4 321	0	5 712	10 056	Blé tendre (expr. en farine)
5 556	618	1 871	8 533	6 292	759	3 755	9 589	Epeautre (expr. en farine)
0	1 229	7 636	6 407	0	1 089	8 114	7 025	Seigle (expr. en farine)
0	5 319	12 823	8 054	0	5 499	12 615	7 365	Méteil (expr. en farine)
45	8	4 556	5 799	41	52	5 159	6 156	Orge (expr. en farine)
0	11 631	21 306	9 891	0	14 131	29 301	15 918	Avoine (expr. en farine)
-	622	40 015	36 522	-	1 370	37 723	38 007	Mais (expr. en farine)
322 521	77 516	320 314	563 973	288 692	88 858	345 285	568 439	Riz, décortiqué
								Céréales total
275 067	17 595	81 009	360 617	285 175	1 748	73 404	327 323	2. Pommes de terre et amidon
-	35	2 602	2 567	-	35	2 800	2 765	Pommes de terre
275 067	17 630	83 611	363 184	285 175	1 783	76 204	330 088	Amidon
								P. de terre et amidon total
181 371	303 327	392 512	324 476	247 366	272 181	433 573	328 609	3. Sucre, sirop et miel
-	320	21 695	21 376	-	455	18 830	18 375	Sucre
3 596	481	6 415	9 530	3 888	538	7 058	10 409	Sirop
184 967	304 128	420 622	355 382	251 254	273 174	459 461	357 393	Miel
								Sucre, sirop, miel total
54	4 769	17 950	13 235	53	4 498	17 562	13 117	4. Légumineuses, noix, châtaignes, cacao
-	95	4 095	4 000	-	54	3 336	3 282	Légumineuses
-	370	8 647	8 277	-	161	10 209	10 048	Arachides
252	47	2 779	2 984	254	68	2 608	2 795	Amandes
1 644	147	12 891	14 387	1 601	199	13 058	14 460	Châtaignes
-	57 660	85 412	27 752	-	61 946	91 777	29 830	Noix et noisettes
1 950	63 088	131 774	70 635	1 908	66 926	138 550	73 532	Cacao (noix, poudre etc.)
								Noix, cacao, etc. total
325 871	318	202 365	535 379	350 670	402	201 725	548 843	5. Légumes
-	55 730	218 100	162 370	-	49 589	213 271	163 682	Légumes frais
325 871	56 048	420 465	697 749	350 670	49 991	414 996	712 525	en conserves (poids frais)
								Légumes total
117 382	759	9 406	123 998	120 699	2 358	5 086	122 226	6. Fruits
16 674	78	7 973	26 217	21 081	497	9 633	25 310	Pommes
5 429	22	1 907	7 313	5 459	44	1 168	6 584	Poires
3 201	29	5 379	8 551	4 986	33	4 478	9 432	Cerises
7 596	135	8 029	15 490	7 379	49	7 886	15 216	Prunes et pruneaux
229	125	29 007	29 111	146	122	26 703	26 726	Abricots
12 349	326	37 258	49 280	12 507	304	36 861	49 064	Pêches
1 821	140	31 365	33 046	1 810	158	31 896	33 547	Baies et petits fruits
-	31	66 662	66 630	-	8	70 410	70 402	Raisins
-	306	97 332	97 026	-	138	101 988	101 851	Bananes
-	45	23 716	23 672	-	165	24 658	24 492	Oranges, mandarines
666	678	78 809	78 798	647	618	76 674	76 703	Citrons, grape-fruits
165 347	2 674	396 843	559 132	174 714	4 494	397 441	561 553	Autres fruits frais
								Fruits frais total
116 302	266 089	247 083	89 814	139 534	247 582	230 428	89 815	Jus de Fruits (concentré exprimé en cidre doux)
0	17 659	43 858	26 199	0	18 675	43 896	25 221	Autres conserves de fruits
281 649	286 422	687 784	675 145	314 248	270 751	671 765	676 589	Fruits total

Remarques voir à la fin du tableau

6. Ernährung 6. Alimentation

6.1 Nahrungsmittelversorgung nach Nahrungsmittelgruppen und -arten 6.1 Approvisionnement en denrées alimentaires par genres de denrées alimentaires

In t (Wein, Obstwein, Bier, Branntwein in 1000 l), Gewicht der Nahrungsmittel beim Bezug vom Detailhandel
En t (vin, cidre, bière et eau-de-vie en 1000 l), poids des denrées alimentaires lors de l'achat au commerce de détail

Nahrungsmittelarten	2004				2005				
	Inland- produktion	Ausfuhr	Einfuhr	Verbrauch ¹	Inland- produktion	Ausfuhr	Einfuhr	Verbrauch ¹	
	Production indigène	Exportations	Importations	Consom- mation ¹	Production indigène	Exportations	Importations	Consom- mation ¹	
7. Fleisch									
Rindfleisch	64 974	2 710	11 373	73 637	64 804	2 911	13 094	74 987	
Kalbfleisch	22 902	0	419	23 321	21 956	0	807	22 763	
Schweinefleisch	168 042	775	12 887	180 154	174 762	697	8 586	182 651	
Schaffleisch	4 947	0	6 142	11 089	4 643	0	5 981	10 624	
Ziegenfleisch	366	0	339	705	426	0	254	680	
Pferdefleisch	547	0	4 211	4 758	489	0	4 278	4 767	
Geflügel	34 341	279	41 097	75 159	33 361	427	40 512	73 446	
Kaninchen	499	0	2 344	2 843	563	0	2 155	2 718	
Wild	839	0	3 765	4 604	851	1	3 385	4 235	
Organteile	12 131	75	2 741	14 797	12 244	0	4 181	16 425	
Fleisch	Total	309 588	3 839	85 318	391 067	314 099	4 036	83 233	393 296
8. Eier und Eikonserven (Eikonserven in Schaleneier umgerechnet)	34 703	9 106	50 489	76 086	35 052	8 521	52 708	79 238	
9. Fische und Schaltiere									
Frisch oder gefroren	2 130	109	26 603	28 624	1 870	67	26 546	28 349	
Konserven	-	79	31 168	31 089	-	146	30 808	30 662	
Fische, Schaltiere	Total	2 130	188	57 771	59 713	1 870	213	57 354	59 011
10. Milch und -erzeugnisse (ohne Butter)									
Konsummilch ²	723 012	17 000	23 300	729 312	719 867	7 300	23 900	736 467	
Kondensmilch	6 094	639	1 011	6 466	5 533	329	1 081	6 285	
Vollmilchpulver	20 164	3 018	253	17 665	20 018	2 607	331	17 982	
Magermilchpulver	19 452	12 252	62	7 511	19 726	14 173	206	6 235	
Fettkäse (Vollfett)	134 163	45 924	26 665	117 836	137 872	46 729	26 641	117 579	
Magerkäse (Mager bis 1/2 Fett)	16 816	67	2 604	19 411	18 087	65	2 694	20 787	
Schmelzkäse	19 074	9 528	2 192	11 738	19 044	9 620	2 173	11 597	
Rahm	63 989	1 291	336	63 034	64 494	3 321	762	61 935	
Andere Milcherzeugnisse	78 467	433	323	78 357	90 485	260	865	91 090	
Milch u. -erzeugnisse	Total	1 081 231	90 152	56 746	1 051 330	1 095 126	84 404	58 653	1 069 957
11. Öle und Fette									
Olivenöl	-	20	10 474	10 454	-	29	10 406	10 377	
Übrige pfl. Öle, Fette	26 790	2 188	88 629	109 358	26 414	4 987	88 432	111 680	
Pflanzliche Öle, Fette	Total	26 790	2 208	99 103	119 812	5 016	98 838	122 057	
Butter	41 487	2 819	4 111	42 806	39 816	2 788	5 478	42 733	
Schweineschmalz	1 030	0	75	1 200	781	30	28	821	
Rinderfett	1 491	502	892	2 006	3 228	2 142	587	1 760	
Tierische Fette	Total	44 008	3 321	5 078	46 012	4 960	6 093	45 314	
Öle und Fette	Total	70 798	5 529	104 181	165 824	70 239	9 976	104 931	167 371
12. Getränke									
Wein	108 897	1 922	183 446	269 094	94 091	2 566	184 144	282 863	
Obstwein	11 753	-	3 167	14 920	11 035	-	3 638	14 673	
Bier	13 496	-	412 759	426 255	12 848	-	400 388	413 236	
Branntwein	4 540	446	13 411	17 504	4 531	584	13 608	17 555	
Kaffee	-	17 399	72 121	53 720	-	21 143	100 436	80 566	
Tee	301	1 948	4 602	2 955	260	2 861	4 745	2 144	
Getränke	Total	138 987	21 715	689 506	784 448	122 765	27 154	706 959	811 037
Nahrungsmittel	Total	3 146 834	860 673	3 006 097	5 160 914	3 071 935	967 638	3 041 971	5 221 750

¹ Unter Berücksichtigung der Vorräteveränderung, soweit statistisch erfasst (Bund, Pflichtlagerhalter und einige andere Firmen der Industrie und des Grosshandels)

² Inbegriffen Joghurt, Milchlischgetränke und sterilisierte Milch

6. Ernährung 6. Alimentation

Schluss
Fin

2006				2007				Genres de denrées alimentaires	
Inland- produktion	Ausfuhr	Einfuhr	Verbrauch ¹	Inland- produktion	Ausfuhr	Einfuhr	Verbrauch ¹		
Production indigène	Exportations	Importations	Consom- mation ¹	Production indigène	Exportations	Importations	Consom- mation ¹		
								7. Viande	
67 517	3 020	15 518	80 015	66 273	3 129	15 437	78 581	- de boeuf	
21 480	0	950	22 430	20 965	7	911	21 869	- de veau	
180 058	799	9 486	188 745	179 007	759	7 871	186 119	- de porc	
4 341	0	6 006	10 347	4 068	0	5 847	9 915	- de mouton	
394	0	331	725	385	0	349	734	- de chèvre	
474	0	4 745	5 219	415	0	4 864	5 279	- de cheval	
29 781	263	33 651	63 169	34 579	167	39 606	74 018	Volaille	
684	0	2 258	2 942	645	0	2 103	2 748	Lapins	
920	0	3 700	4 620	806	28	3 860	4 638	Gibier	
12 481	0	1 850	14 331	12 376	46	4 803	17 133	Abats	
318 130	4 082	78 495	392 543	319 519	4 136	85 651	401 034	Viande	total
35 707	7 140	49 205	77 461	35 949	6 926	54 483	83 506	8. Oeufs et conserves d'oeufs (Conserves exprimées en oeufs en coquille)	
								9. Poissons et mollusques	
1 736	92	28 561	30 205	1 684	107	28 646	30 222	frais ou congelés	
-	142	33 542	33 400	-	154	34 780	34 626	Conserves	
1 736	234	62 103	63 605	1 684	261	63 426	64 848	Pois. et mollusques	total
								10. Lait et produits laitiers (sans le beurre)	
744 971	7 600	25 800	763 171	716 990	6 700	29 800	740 090	Lait de consommation ²	
4 292	741	1 766	5 317	7 818	1 498	1 968	8 288	Lait condensé	
19 412	1 020	363	18 858	20 854	667	237	20 262	Poudre de lait entier	
17 560	11 593	9	7 044	17 782	6 395	45	11 499	Poudre de lait écrémé	
138 842	46 911	27 852	116 103	144 853	49 738	31 173	125 415	Fromage gras (tout gras)	
22 609	249	3 100	25 132	19 888	244	3 767	23 584	Fromage maigre (maigre à 1/2-gras)	
18 565	9 411	2 173	11 327	18 604	9 232	2 389	11 761	Fromage fondu	
64 777	3 157	1 560	63 180	67 145	3 575	1 414	64 984	Crème	
95 546	945	2 565	97 266	97 438	3 018	3 441	97 861	Autres produits laitiers	
1 126 574	81 627	65 188	1 107 398	1 111 372	81 067	74 234	1 103 744	Lait et prod. laitiers	total
								11. Huiles et graisses	
-	91	11 578	11 487	-	90	12 318	12 228	Huile d'olive	
24 742	5 296	102 175	117 202	25 690	5 402	98 531	121 462	Autres graisse végét.	
24 742	5 387	113 753	128 689	25 690	5 492	110 849	133 690	Huiles et gras. végét.	total
38 049	3 560	9 076	43 546	39 816	3 681	11 355	44 870	Beurre	
585	0	33	631	817	0	18	872	Saindoux	
105	131	1 503	1 506	667	498	1 340	1 573	Suif	
38 739	3 691	10 611	45 683	41 300	4 179	12 713	47 315	Graisses animales	total
63 481	9 078	124 364	174 372	66 990	9 671	123 562	181 005	Huiles et graisses	total
								12. Boissons	
95 001	2 740	179 538	280 415	97 752	1 984	190 119	291 894	Vin	
11 449	-	3 896	15 346	12 500	-	4 072	16 572	Cidre, poiré	
13 139	-	415 696	428 835	13 280	-	424 158	437 438	Bière	
3 222	761	15 134	17 595	3 110	745	15 103	17 469	Eau-de-vie	
-	22 763	87 645	68 461	-	30 931	106 069	74 105	Café	
330	1 303	3 967	2 994	310	754	2 537	2 093	Thé	
123 141	27 567	705 876	813 646	126 952	34 414	742 058	839 571	Boissons	total
3 060 794	934 560	3 149 801	5 355 093	3 154 413	887 958	3 249 675	5 392 274	Denrées alimentaires	total

¹ En tenant compte de la variation des stocks pour autant qu'ils fassent l'objet de statistiques (Confédération, maisons tenant des stocks obligatoires, quelques autres entreprises industrielles et du commerce de gros)

² Y compris yaourt, boissons lactées et lait stérilisé

6. Ernährung

6. Alimentation

6.2 Nahrungsmittelverbrauch pro Kopf

6.2 Consommation de denrées alimentaires par habitant

Geschätzte mittlere ortsanwesende Bevölkerung der Schweiz - Population moyenne présente de la Suisse:
2004: 7 560 000, 2005: 7 600 000, 2006: 7 660 000, 2007: 7 720 000

Nahrungsmittelarten	kg je Kopf und Jahr				KJ je Kopf und Tag				Genres de denrées alimentaires		
	kg par habitant et année				KJ par habitant et année						
	2004	2005	2006	2007	2004	2005	2006	2007			
1. Getreide									1. Céréales		
Hartweizen (in Mehl ber.)	10.3	10.3	12.1	11.3	435	437	510	480	Blé dur (expr. en farine)		
Weichweizen (in Mehl ber.)	51.3	50.3	51.2	50.1	2 104	2 069	2 103	2 059	Blé tendre (expr. en farine)		
Dinkel (in Mehl berechnet)	0.5	0.5	0.6	1.3	21	22	24	54	Epeautre (expr. en farine)		
Roggen (in Mehl berechnet)	1.0	1.1	1.1	1.2	41	44	45	50	Seigle (expr. en farine)		
Mischel (in Mehl berechnet)	0.4	0.6	0.8	0.9	17	28	37	40	Méteil (expr. en farine)		
Gerste (in Mehl berechnet)	0.8	0.9	1.1	1.0	34	39	43	39	Orge (expr. en farine)		
Hafer (in Mehl berechnet)	0.9	0.6	0.8	0.8	40	26	33	35	Avoine (expr. en farine)		
Mais (in Mehl berechnet)	1.8	1.2	1.3	2.1	76	49	55	88	Mais (expr. en farine)		
Reis, geschält	5.9	5.7	4.8	4.9	240	232	195	201	Riz, décortiqué		
Getreide	Total	73.0	71.3	73.6	73.6	3 010	2 946	3 044	3 045	Céréales	total
2. Kartoffeln und Stärke									2. P. de terre et amidon		
Kartoffeln, -produkte	40.3	43.6	47.1	42.4	314	341	368	331	Pommes de terre		
Stärke	0.3	0.4	0.3	0.4	13	14	13	14	Amidon		
Kartoffeln u. Stärke	Total	40.6	44.0	47.4	42.8	327	355	381	345	P. de terre et amidon	total
3. Zucker, Sirup, Honig									3. Sucre, sirop et miel		
Zucker	39.5	41.8	42.4	42.6	1 811	1 924	1 950	1 959	Sucre		
Sirup	1.6	1.7	2.8	2.4	40	44	71	61	Sirup		
Honig	1.3	1.2	1.2	1.3	48	45	46	50	Miel		
Zucker, Sirup, Honig	Total	42.3	44.7	46.4	46.3	1 899	2 013	2 067	2 070	Sucre, sirop, miel	total
4. Hülsenfrüchte, Nüsse, Kastanien, Kakao									4. Légumineuses, noix, châtaignes, cacao		
Hülsenfrüchte	1.6	1.4	1.7	1.7	66	60	72	71	Légumineuses		
Erdnüsse	0.6	0.6	0.5	0.4	24	25	23	18	Arachides		
Mandeln	1.2	1.2	1.1	1.3	44	45	41	50	Amandes		
Kastanien	0.4	0.4	0.4	0.4	7	8	8	7	Châtaignes		
Baumnüsse, Haselnüsse	2.3	2.0	1.9	1.9	88	77	73	72	Noix et noisettes		
Kakao	3.3	3.4	3.6	3.9	165	161	164	171	Cacao (noix, poudre etc.)		
Nüsse, Kakao usw.	Total	9.3	9.0	9.2	9.5	394	375	380	389	Noix, cacao, etc.	total
5. Gemüse									5. Légumes		
Frisches Gemüse	72.5	72.3	69.9	71.1	182	190	181	185	Légumes frais		
Konserven (in Frischgewicht)	21.9	19.0	21.2	21.2	90	78	87	87	en conserves (poids frais)		
Gemüse	Total	94.5	91.4	91.1	92.3	272	268	268	272	Légumes	total
6. Obst									6. Fruits		
Äpfel	16.5	15.6	16.2	15.8	99	94	98	95	Pommes		
Birnen	3.3	4.0	3.4	3.3	21	25	22	21	Poires		
Kirschen	1.3	0.8	1.0	0.9	9	6	7	6	Cerises		
Zwetschgen und Pflaumen	1.1	1.2	1.1	1.2	8	8	8	8	Prunes et pruneaux		
Aprikosen	1.9	1.9	2.0	2.0	11	11	11	11	Abricots		
Pfirsiche	4.9	4.2	3.8	3.5	24	20	18	17	Pêches		
Beeren	5.5	6.7	6.4	6.4	27	32	31	31	Baies et petits fruits		
Trauben	4.6	4.8	4.3	4.3	37	38	34	35	Raisins		
Bananen	8.8	8.8	8.7	9.1	66	66	66	69	Bananes		
Orangen, Mandarinen	12.6	12.7	12.7	13.2	55	56	56	58	Oranges, mandarines		
Zitronen, Grapefruits	3.3	3.2	3.1	3.2	8	7	7	7	Citrons, grape-fruits		
Anderes frisches Obst	9.5	9.7	10.3	9.9	65	66	70	68	Autres fruits frais		
Frisches Obst	Total	73.4	73.5	73.0	72.7	428	429	427	425	Fruits frais	total
Fruchtsäfte (Obstsaft-konzentrat in Süssmost)	11.2	10.6	11.7	11.6	64	62	68	66	Jus de Fruits (concentré exprimé en cidre doux)		
Anderes Obstkonserven	3.9	3.1	3.4	3.3	70	64	69	65	Autres conserves de fruits		
Obst	Total	88.5	87.2	88.1	87.6	562	556	565	556	Fruits	total

./.

6. Ernährung 6. Alimentation

6.2 Nahrungsmittelverbrauch pro Kopf

Schluss

6.2 Consommation de denrées alimentaires par habitant

Fin

Geschätzte mittlere ortsanwesende Bevölkerung der Schweiz - Population moyenne présente de la Suisse:
2004: 7 560 000, 2005: 7 600 000, 2006: 7 660 000, 2007: 7 720 000

Nahrungsmittelarten	kg je Kopf und Jahr kg par habitant et année				KJ je Kopf und Tag KJ par habitant et année				Genres de denrées alimentaires		
	2004	2005	2006	2007	2004	2005	2006	2007			
7. Fleisch									7. Viande		
Rindfleisch	9.7	9.9	10.4	10.2	311	316	335	326	- de boeuf		
Kalbfleisch	3.1	3.0	2.9	2.8	46	44	43	42	- de veau		
Schweinefleisch	23.8	24.0	24.6	24.1	1 029	1 040	1 067	1 044	- de porc		
Schafffleisch	1.5	1.4	1.4	1.3	48	46	44	42	- de mouton		
Ziegenfleisch	0.1	0.1	0.1	0.1	2	2	2	2	- de chèvre		
Pferdefleisch	0.6	0.6	0.7	0.7	8	8	9	9	- de cheval		
Geflügel	9.9	9.7	8.2	9.6	133	130	111	129	Volaille		
Kaninchen	0.4	0.4	0.4	0.4	6	5	6	5	Lapins		
Wild	0.6	0.6	0.6	0.6	8	7	8	8	Gibier		
Organeile	2.0	2.2	1.9	2.2	30	33	29	34	Abats		
Fleisch	Total	51.7	51.7	51.2	51.9	1 620	1 632	1 652	1 640	Viande	total
8. Eier und Eikonserven (Eikonserven in Schaleneier umgerechnet)	10.1	10.4	10.1	10.8	168	174	169	181	8. Oeufs et cons. d'oeufs (Conserves exprimées en oeufs en coquille)		
9. Fische und Schaltiere									9. Poissons et mollusques		
Frisch oder gefroren	3.8	3.7	3.9	3.9	43	43	45	45	frais ou congelés		
Konserven	4.1	4.0	4.4	4.5	92	91	98	101	Conserves		
Fische, Schaltiere	Total	7.9	7.8	8.3	8.4	135	133	143	146	Pois. et mollusques	total
10. Milch und -erzeugnisse (ohne Butter)									10. Lait et produits laitiers (sans le beurre)		
Konsummilch ¹	96.5	96.9	99.6	95.9	725	731	753	724	Lait de consommation ¹		
Kondensmilch	0.9	0.8	0.7	1.1	22	21	18	27	Lait condensé		
Vollmilchpulver	2.3	2.4	2.5	2.6	132	134	140	149	Poudre de lait entier		
Magermilchpulver	1.0	0.8	0.9	1.5	41	34	38	62	Poudre de lait écrémé		
Fettkäse (Vollfett)	15.6	15.5	15.2	16.2	644	636	626	671	Fromage gras (tout gras)		
Magerkäse (Mager bis 1/2 Fett)	2.6	2.7	3.3	3.1	52	54	65	56	Fromage maigre (à 1/2-gras)		
Schmelzkäse	1.6	1.5	1.5	1.5	43	43	41	42	Fromage fondu		
Rahm	8.3	8.1	8.2	8.4	242	236	242	247	Crème		
Andere Milcherzeugnisse	10.4	12.0	12.7	12.7	69	79	87	91	Autres produits laitiers		
Milch u. -erzeugnisse	Total	139.1	140.8	144.6	1 971	1 969	2 009	2 070	Lait et prod. laitiers	total	
11. Öle und Fette									11. Huiles et graisses		
Olivenöl	1.4	1.4	1.5	1.6	143	142	156	164	Huile d'olive		
Übrige pfl. Öle, Fette	14.5	14.7	15.3	15.7	1 499	1 527	1 590	1 635	Autres graisses végét.		
Pflanzliche Öle, Fette	Total	15.8	16.1	16.8	1 642	1 669	1 746	1 799	Huiles et gras. végét.	total	
Butter	5.7	5.6	5.7	5.8	495	493	498	510	Beurre		
Schweineschmalz	0.2	0.1	0.1	0.1	16	11	9	12	Saindoux		
Rinderfett	0.3	0.2	0.2	0.2	27	23	20	21	Suif		
Tierische Fette	Total	6.1	6.0	6.0	538	528	527	542	Graisses animales	total	
Öle und Fette	Total	21.9	22.0	22.8	2 180	2 196	2 272	2 341	Huiles et graisses	total	
12. Getränke									12. Boissons		
Wein	35.6	37.2	36.6	37.8	292	306	301	313	Vin		
Obstwein	2.0	1.9	2.0	2.1	8	8	9	9	Cidre, poiré		
Bier	56.4	54.4	56.0	56.7	308	298	307	313	Bière		
Branntwein	2.3	2.3	2.3	2.3	60	60	60	59	Eau-de-vie		
Kaffee	7.1	10.6	8.9	9.6	0	0	0	0	Café		
Tee	0.4	0.3	0.4	0.3	0	0	0	0	Thé		
Getränke	Total	103.8	106.7	106.2	108.8	668	672	676	695	Boissons	total
Nahrungsmittel	Total	682.7	687.1	699.1	698.5	13 207	13 289	13 627	13 853	Denrées alimentaires	total

¹ Inbegriffen Jogurt ohne Zusätze, Milchmischgetränke und sterilisierte Milch

¹ Y compris le yaourt sans d'additifs, boissons lactées et lait stérilisé

6. Ernährung 6. Alimentation

6.3 Nahrungsmittelversorgung, Prozentanteil der Inlandproduktion 6.3 Approvisionnement en denrées alimentaires, pourcentage de la production indigène

Nahrungsmittelarten	Inlandproduktion in % des Verbrauches (Produktgewicht)				Im Inland verbrauchte Inlandprodukte in % des Verbrauches (Produktgewicht)				Genres de denrées alimentaires		
	Production indigène en % de la consommation (poids du produit)				Produits indigènes consommés en Suisse en % de la consommation (poids du produit)						
	2004	2005	2006	2007	2004	2005	2006	2007			
1. Getreide									1. Céréales		
Hartweizen (in Mehl ber.)	-	-	-	-	-	-	-	-	Blé dur (expr. en farine)		
Weichweizen (in Mehl ber.)	83.0	78.8	79.9	71.9	66.6	66.6	66.1	65.5	Blé tendre (expr. en farine)		
Dinkel (in Mehl berechnet)	108.3	89.5	86.3	43.0	89.6	91.9	90.1	43.2	Epeautre (expr. en farine)		
Roggen (in Mehl berechnet)	76.5	74.8	65.1	65.6	76.7	78.7	78.1	62.4	Seigle (expr. en farine)		
Mischel (in Mehl berechnet)	0.0	0.0	0.0	0.0	0.0	0.0	0.0	0.0	Méteil (expr. en farine)		
Gerste (in Mehl berechnet)	0.0	2.1	0.0	0.0	0.0	2.1	0.0	0.0	Orge (expr. en farine)		
Hafer (in Mehl berechnet)	1.2	11.2	0.8	0.7	1.2	11.2	0.8	0.7	Avoine (expr. en farine)		
Mais (in Mehl berechnet)	0.0	1.9	0.0	0.0	0.0	1.9	0.0	0.0	Mais (expr. en farine)		
Reis, geschält	-	-	-	-	-	-	-	-	Riz, décortiqué		
Getreide	Total	60.2	57.6	57.2	50.8	48.6	49.0	47.9	46.4	Céréales	total
2. Kartoffeln und Stärke									2. P. de terre et amidon		
Kartoffeln, -produkte	95.1	91.3	76.3	87.1	80.2	88.3	77.5	77.6	Pommes de terre		
Stärke	Amidon		
Kartoffeln u. Stärke	Total	94.4	90.6	75.7	86.4	79.6	87.6	77.0	76.9	P. de terre et amidon	total
3. Zucker, Sirup, Honig									3. Sucre, sirop et miel		
Zucker	71.5	69.4	55.9	75.3	62.2	66.3	71.1	56.9	Sucre		
Sirup	Sirop		
Honig	41.3	34.8	37.7	37.4	37.5	31.1	32.7	32.2	Miel		
Zucker, Sirup, Honig	Total	68.0	65.8	52.0	70.3	59.2	62.8	65.8	53.2	Sucre, sirop, miel	total
4. Hülsenfrüchte, Nüsse, Kastanien, Kakao									4. Légumineuses, noix, châtaignes, cacao		
Hülsenfrüchte	0.5	0.5	0.4	0.4	0.5	0.5	0.4	0.4	Légumineuses		
Erdnüsse	-	-	-	-	-	-	-	-	Arachides		
Mandeln	-	-	-	-	-	-	-	-	Amandes		
Kastanien	7.3	8.7	8.4	9.1	7.3	8.7	8.4	9.1	Châtaignes		
Baumnüsse, Haselnüsse	22.1	11.0	11.4	11.1	22.1	11.0	11.4	11.1	Noix et noisettes		
Kakao	-	-	-	-	-	-	-	-	Cacao (noix, poudre etc.)		
Nüsse, Kakao usw.	Total	5.8	2.9	2.8	2.6	5.8	2.9	2.8	2.6	Noix, cacao, etc.	total
5. Gemüse									5. Légumes		
Frisches Gemüse ¹	64.5	64.7	60.9	63.9	59.4	65.9	62.2	63.2	Légumes frais ¹		
Konserven (in Frischgewicht)	0.0	en conserves (poids frais)		
Gemüse	Total	49.5	51.2	46.7	49.2	45.6	52.2	47.7	48.7	Légumes	total
6. Obst									6. Fruits		
Äpfel	96.6	91.9	94.7	98.8	83.9	91.3	92.4	97.1	Pommes		
Birnen	83.9	63.9	63.6	83.3	75.6	68.9	69.6	63.6	Poires		
Kirschen	67.0	64.3	74.2	82.9	67.0	63.7	73.9	82.6	Cerises		
Zwetschgen und Pflaumen	49.9	30.8	37.4	52.9	49.9	30.5	37.1	52.6	Prunes et pruneaux		
Aprikosen	57.3	40.5	49.0	48.5	57.2	40.3	48.8	48.3	Abricots		
Pfirsiche	0.3	0.6	0.8	0.5	0.3	0.6	0.8	0.5	Pêches		
Beeren	34.6	26.9	25.1	25.5	34.4	26.9	25.0	25.4	Baies et petits fruits		
Trauben	5.8	4.8	5.5	5.4	5.7	4.8	5.5	5.4	Raisins		
Bananen	-	-	-	-	-	-	-	-	Bananes		
Orangen, Mandarinen	-	-	-	-	-	-	-	-	Oranges, mandarines		
Zitronen, Grapefruits	-	-	-	-	-	-	-	-	Citrons, grapefruits		
Anderes frisches Obst	0.8	0.6	0.8	0.8	0.8	0.6	0.8	0.8	Autres fruits frais		
Frisches Obst ¹	Total	32.0	28.1	29.6	31.1	28.8	28.2	29.3	29.9	Fruits frais ¹	total
Fruchtsäfte (Obstsaft-konzentrat in Süßmost)	159.5	98.5	129.5	155.4	119.8	115.2	99.6	105.0	Jus de Fruits (concentré exprimé en cidre doux)		
Andere Obstkonserven	-	Autres conserves de fruits		
Obst	Total	46.7	35.7	41.7	46.4	39.0	37.8	37.5	38.7	Fruits	total

¹ Siehe folgende Seite

¹ Voir à la page suivante

6. Ernährung 6. Alimentation

6.3 Nahrungsmittelversorgung, Prozentanteil der Inlandproduktion

Schluss

6.3 Approvisionnement en denrées alimentaires, pourcentage de la production indigène

Fin

Nahrungsmittelarten	Inlandproduktion in % des Verbrauches (Produktgewicht)				Im Inland verbrauchte Inlandprodukte in % des Verbrauches (Produktgewicht)				Genres de denrées alimentaires		
	Production indigène en % de la consommation (poids du produit)				Produits indigènes consommés en Suisse en % de la consommation (poids du produit)						
	2004	2005	2006	2007	2004	2005	2006	2007			
7. Fleisch									7. Viande		
Rindfleisch	88.2	86.4	84.4	84.3	84.6	82.5	80.6	80.4	- de boeuf		
Kalbfleisch	98.2	96.5	95.8	95.9	98.2	96.5	95.8	95.8	- de veau		
Schweinefleisch	93.3	95.7	95.4	96.2	92.8	95.3	95.0	95.8	- de porc		
Schafffleisch	44.6	43.7	42.0	41.0	44.6	43.7	42.0	41.0	- de mouton		
Ziegenfleisch	51.9	62.6	54.3	52.5	51.9	62.6	54.3	52.5	- de chèvre		
Pferdefleisch	11.5	10.3	9.1	7.9	11.5	10.3	9.1	7.9	- de cheval		
Geflügel	45.7	45.4	47.1	46.7	45.3	44.8	46.7	46.5	Volaille		
Kaninchen	17.6	20.7	23.2	23.5	17.6	20.7	23.2	23.5	Lapins		
Wild	18.2	20.1	19.9	17.4	18.2	20.1	19.9	16.8	Gibier		
Organteile	82.0	74.5	87.1	72.2	81.5	74.5	87.1	72.0	Abats		
Fleisch	Total	79.2	79.9	81.0	79.7	78.2	78.8	80.0	78.6	Viande	total
8. Eier und Eikonserven (Eikonserven in Schale umgerechnet)	45.6	44.2	46.1	43.0	33.6	33.5	36.9	34.8	8. Oeufs et cons. d'oeufs (Conserves exprimées en oeufs en coquille)		
9. Fische und Schaltiere									9. Poissons et mollusques		
Frisch oder gefroren ¹	7.4	6.6	5.7	5.6	7.1	6.4	5.4	5.2	frais ou congelés ¹		
Konserven	Conserves		
Fische, Schalentiere	Total	3.6	3.2	2.7	2.6	3.4	3.1	2.6	2.4	Pois. et mollusques	total
10. Milch und -erzeugnisse (ohne Butter)									10. Lait et produits laitiers (sans le beurre)		
Konsummilch ²	99.1	97.7	97.6	96.9	96.8	96.8	96.6	96.0	Lait de consommation ²		
Kondensmilch	94.2	88.0	80.7	94.3	84.4	82.8	66.8	76.3	Lait condensé		
Vollmilchpulver	114.1	111.3	102.9	102.9	98.6	98.2	98.1	98.8	Poudre de lait entier		
Magermilchpulver	259.0	316.4	249.3	154.6	99.2	96.7	99.9	99.6	Poudre de lait écrémé		
Fettkäse (Vollfett)	113.9	117.3	119.6	115.5	77.4	77.3	76.0	75.1	Fromage gras (tout gras)		
Magerkäse (Mager bis 1/2 Fett)	86.6	87.0	90.0	84.3	86.6	87.0	87.7	84.0	Fromage maigre (à 1/2-gras)		
Schmelzkäse	162.5	164.2	163.9	158.2	81.3	81.3	80.8	79.7	Fromage fondu		
Rahm	101.5	104.1	102.5	103.3	99.5	98.8	97.5	97.8	Crème		
Andere Milcherzeugnisse	100.1	99.3	98.2	99.6	99.6	99.1	97.4	96.5	Autres produits laitiers		
Milch u. -erzeugnisse	Total	102.8	102.4	101.7	100.7	94.6	94.5	94.1	93.3	Lait et prod. laitiers	total
11. Öle und Fette									11. Huiles et graisses		
Olivenöl	-	-	-	-	-	-	-	-	Huile d'olive		
Übrige pfl. Öle, Fette	24.5	23.7	21.1	21.2	23.0	24.4	19.8	21.3	Autres graisses végét.		
Pflanzliche Öle, Fette	Total	22.4	21.6	19.2	19.2	21.0	22.4	18.0	19.4	Huiles et gras. végét.	total
Butter	96.9	93.2	87.4	88.7	90.4	87.2	79.2	74.7	Beurre		
Schweineschmalz	85.8	95.1	92.8	93.7	93.8	96.6	94.8	97.9	Saindoux		
Rinderfett	74.3	183.4	6.9	42.4	55.5	66.7	...	14.8	Suif		
Tierische Fette	Total	95.6	96.7	84.8	87.3	89.0	86.6	76.8	73.1	Graisses animales	total
Öle und Fette	Total	42.7	42.0	36.4	37.0	39.9	39.7	33.4	33.4	Huiles et graisses	total
12. Getränke									12. Boissons		
Wein	40.5	33.3	33.9	33.5	38.4	33.1	33.3	34.2	Vin		
Obstwein	78.8	75.2	74.6	75.4	78.8	75.2	74.6	75.4	Cidre, poiré		
Bier	3.2	3.1	3.1	3.0	3.2	3.1	3.1	3.0	Bière		
Branntwein	25.9	25.8	18.3	17.8	23.4	22.5	14.0	13.5	Eau-de-vie		
Kaffee	-	-	-	-	-	-	-	-	Café		
Tee	10.2	12.1	11.0	14.8	10.2	12.1	11.0	14.8	Thé		
Getränke	Total	17.7	15.1	15.1	15.1	17.0	15.0	14.8	15.3	Boissons	total
Nahrungsmittel	Total	61.0	58.8	57.2	58.5	54.6	56.0	54.9	53.5	Denrées alimentaires	total

¹ Inbegriffen Bezüge der Konservenindustrie

² Inbegriffen Jogurt, Milchmischgetränke und sterilisierte Milch

¹ Y compris les achats de l'industrie de conserve

² Y compris le yaourt, boissons lactées et lait stérilisé

6. Ernährung 6. Alimentation

6.4 Nahrungsmittelversorgung nach Nahrungsmittelgruppen

6.4 Approvisionnement en denrées alimentaires par groupes de denrées alimentaires

Zusammensetzung der Nahrungsmittelgruppen siehe Tabelle 6.1 - Composition des groupes de denrées alimentaires voir tableau 6.1

Jahre, Nahrungsmittel- gruppen	Inlandproduktion		In TJ verwertbare Energie						Gesamtverbrauch		davon in- ländische Nahrungs- mittel
	Production indigène		En TJ énergie métabolisable						Consommation totale		
Années, Groupes de denrées alimentaires	In TJ	In % des Gesamt- verbrau- ches	Ausfuhr	Vorrätever- änd. inländ. Nahrungs- mittel	Verbrauch inländ. Nahrungs- mittel	Einfuhr	Vorrätever- eingeführter Nahrungs- mittel	Verbrauch eingeführter Nahrungs- mittel	Total in TJ	Je Kopf und Tag	dont denrées alimen- taires indigènes
	En TJ	En % de la consom- mation totale	Expor- tations	Variation des stocks de denrées alim. indig.	Consom- mation de denrées alim. indig.	Impor- tations	Variation des stocks de denrées alim. import.	Consom- mation de denrées alim. import.	Total en TJ	Par habitant et par jour	
										KJ	%
2006											
Getreideprodukte	4 836	57	1 175 ²	79	4 088	4 870	- 59	4 423 ³	8 511	3 044	48
Kartoffeln, Stärke	784	74	51	- 63	797	269	0	268	1 065	381	75
Zucker, Sirup, Honig	3 096	54	5 105 ²	- 831	3 927	6 883	- 75	1 853 ³	5 780	2 067	68
Hülsenfrüchte, Kakao	26	2	1 267 ¹	0	26	2 304	0	1 037 ³	1 063	380	2
Gemüse	325	43	84	- 8	333	501	0	417	750	268	44
Obst	582	30	576 ²	14	529	1 587	0	1 050 ³	1 579	565	34
Pflanzl. Fette, Öle	938	19	204 ¹	58	880	4 314	109	4 001 ³	4 881	1 746	18
Getränke	359	19	15	- 3	347	1 520	- 22	1 542	1 889	676	18
Pflanzliche Nahrungsmittel	10 946	43	8 477²	- 754	10 927	22 248	- 47	14 591³	25 518	9 127	43
Fleisch	4 031	87	49	0	3 982	637	0	637	4 619	1 652	86
Eier	218	46	44	0	174	298	0	298	472	169	37
Fische, Schalentiere	4	1	1 ²	0	4	398	0	397 ³	401	143	1
Milch, -produkte ⁴	6 165	110	1 097	41	5 027	590	0	590	5 617	2 009	90
Tierische Fette ⁵	1 244	84	119	- 1	1 126	347	0	347	1 473	527	76
Tierische Nahrungsmittel	11 662	93	1 310²	40	10 313	2 270	0	2 269³	12 582	4 500	82
davon Milchprodukte ⁵	7 382	105	1 210	41	6 131	880	0	880	7 011	2 507	87
Nahrungsmittel Total	22 608	59	9 787²	- 714	21 240	24 518	- 47	16 860³	38 100	13 627	56
2007											
Céréales	4 328	50	1 346 ²	- 437	3 952	5 247	86	4 628 ³	8 580	3 045	46
Pommes de terre, amidon	813	84	6	84	724	250	0	249	973	345	74
Sucre, sirop, miel	4 208	72	4 584 ²	1 017	3 192	7 555	329	2 641 ³	5 833	2 070	55
Légumineuses, cacao	25	2	1 359 ¹	0	25	2 431	0	1 072 ³	1 097	390	2
Légumes	351	46	75	5	346	495	0	420	766	272	45
Fruits	647	41	552 ²	76	541	1 548	0	1 026 ³	1 567	556	35
Huiles, graisses végétales	974	19	208 ¹	- 8	982	4 204	- 92	4 088 ³	5 070	1 799	19
Boissons	370	19	13	- 12	368	1 568	- 6	1 575	1 943	689	19
Denrées alimentaires végétales	11 716	45	8 143²	725	10 130	23 298	317	15 699³	25 829	9 166	39
Viande	4 016	87	50	0	3 966	655	0	655	4 621	1 640	86
Oeufs	219	43	42	0	177	332	0	332	509	181	35
Poissons, mollus.	4	1	2 ²	0	4	409	0	407 ³	411	146	1
Lait, produits laitiers ⁴	6 253	107	1 065	14	5 174	660	0	660	5 834	2 070	89
Graisse animales ⁵	1 330	87	136	80	1 113	413	0	414	1 527	542	73
Denrées alimentaires animales	11 822	92	1 295²	94	10 434	2 469	0	2 468³	12 902	4 579	81
dont produits laitiers ⁵	7 527	104	1 183	98	6 246	1 023	0	1 023	7 269	2 580	86
Denrées alimentaires total	23 538	61	9 438²	819	20 564	25 767	317	18 167³	38 731	13 745	53

¹ Wiederausfuhr eingeführter Nahrungsmittel

² Inbegriffen Wiederausfuhr eingeführter Nahrungsmittel

³ Einfuhr, abzüglich Wiederausfuhr

⁴ Ohne Butter

⁵ Inbegriffen Butter

¹ Réexportations de denrées alimentaires importées

² Y compris réexportations de denrées alimentaires importées

³ Importations déduction faite des quantités réexportées

⁴ Sans le beurre

⁵ Y compris le beurre

6. Ernährung 6. Alimentation

6.5 Gesamtübersicht über die Nahrungsmittelversorgung 6.5 Vue d'ensemble sur l'approvisionnement en denrées alimentaires

	1986/90	1996/00	2000	2001	2002	2003	2004	2005	2006	2007	
Nährstoffe in 1000 t - Substances nutritives en 1000 t											
Inlandproduktion											Production indigène
Eiweiss	185	180	180	176	177	181	189	188	190	188	Protéines
Fett	261	249	251	255	252	245	248	250	247	251	Graisses
Kohlenhydrate	520	558	618	499	574	533	613	598	567	615	Hydrates de carbone
Einfuhr											Importations
Eiweiss	78	92	95	93	92	97	99	95	103	110	Protéines
Fett	151	169	172	165	166	175	178	181	204	208	Graisses
Kohlenhydrate	472	541	617	610	661	727	774	786	811	868	Hydrates de carbone
Ausfuhr											Exportations
Eiweiss	29	37	33	32	34	36	35	38	37	37	Protéines
Fett	48	57	62	44	43	44	44	53	54	58	Graisses
Kohlenhydrate	88	168	222	247	264	321	373	423	416	388	Hydrates de carbone
Verbrauch											Consommation
Eiweiss	236	241	245	241	241	247	250	249	256	262	Protéines
Fett	358	370	384	372	381	379	378	380	392	402	Graisses
Kohlenhydrate	945	955	981	962	967	993	964	979	1 018	1 023	Hydrates de carbone
Verwertbare Energie, TJ - Energie métabolisable, TJ											
Inlandproduktion	22 314	22 419	23 540	21 566	22 744	21 774	23 437	23 198	22 608	23 538	Production indigène
Einfuhr	16 145	18 278	19 845	19 417	20 319	21 878	22 798	23 046	24 518	25 767	Importations
Ausfuhr	3 816	5 694	6 691	6 424	6 711	7 734	8 612	9 867	9 787	9 439	Exportations
Einfuhrüberschuss	12 329	12 584	13 154	12 993	13 608	14 144	14 186	13 179	14 731	16 328	Excédent d'importation
Entnahme aus Vorräten											Prise des stocks
Inlandprodukte	83	256	-928	964	-253	979	-1 087	-25	714	-818	Produits indigènes
Einfuhrprodukte	222	667	1 308	711	486	166	6	512	47	-317	Produits importés
Total	305	923	380	1 675	233	1 145	-1 081	487	761	-1 135	Total
Gesamtverbrauch	34 948	35 925	37 074	36 234	36 585	37 063	36 542	36 864	38 100	38 731	Consommation totale
Inlandproduktion in % des Verbräuches - Production indigène en % de la consommation											
Eiweiss	79	75	74	73	74	73	76	75	74	72	Protéines
Fett	73	67	65	68	66	65	65	66	63	63	Graisses
Kohlenhydrate	55	58	63	52	59	54	64	61	56	60	Hydrates de carbone
Total verwertbare Energie	64	62	63	60	62	59	64	63	59	61	Energie métabolisable totale

Berechnungen SBV Statistik

Calculé par USP Statistique

6. Ernährung

6. Alimentation

6.6 Nahrungsmittelverbrauch je Kopf und Tag

6.6 Consommation de denrées alimentaires par habitant et par jour

Inbegriffen alkoholische Getränke - Y compris boissons alcooliques

Jahre Années	Eiweiss - Protéines			Fett - Graisse		Kohlenhydrate Hydrates de carbone		Energie - Energie					
	Pflanzliches	Tierisches	Eiweiss- energie in % der Gesamt- energie	Pflanzliches	Tierisches	Pflanzliche	Tierische	Pflanzliche	Tierische	Animale	Total	Index	
	Végétales	Animales	Energies des proté- ines en % de l'énergie totale	Végétale	Animale	Végétales	Animales	Végétale			En % de la consomma- tion totale d'énergie %	Total	Indice
	g	g		g	g	g	g	kJ	kJ			kJ	1934/36 (3203) = 100
1996	33	58	11.4	54	88	332	23	8 849	4 724	34.8	13 573	101	
1997	34	58	11.6	49	87	340	22	8 770	4 661	34.7	13 431	100	
1998	33	58	11.3	52	88	337	24	8 807	4 740	34.9	13 548	101	
1999	33	57	11.2	52	88	340	21	8 920	4 674	34.4	13 556	101	
2000	34	57	11.0	53	90	344	21	9 046	4 749	34.4	13 795	103	
2001	32	57	11.1	50	88	334	22	8 732	4 694	35.0	13 426	100	
2002	32	56	11.2	55	85	334	21	8 904	4 548	33.8	13 447	100	
2003	33	57	11.4	56	82	340	21	9 063	4 452	32.9	13 514	101	
2004	33	57	11.6	55	82	377	21	8 782	4 435	33.6	13 217	99	
2005	32	57	11.5	55	82	332	21	8 862	4 439	33.3	13 301	99	
2006	34	58	11.4	58	82	342	22	9 134	4 506	33.0	13 640	102	
2007	33	60	11.5	59	83	340	23	9 176	4 581	33.3	13 757	103	

Berechnungen SBV Statistik

Calculé par USP Statistique

6.7 Gesamt- und Durchschnittswert des schweiz. Nahrungsmittelverbrauches

6.7 Valeur totale et moyenne de la consommation suisse de denrées alimentaires

Berechnet zu Kleinhandelspreisen im Mittel der beiden Jahre 1936/37 und 1937/38

Calculée aux prix de détail moyens des deux années 1936/37 et 1937/38

Jahre Années	Bevöl- kerung ¹ Popula- tion ¹	Gesamtwert des Nahrungsmittelverbrauches - Valeur totale de la consommation des denrées alimentaires						Durchschnittswert von 1000 cal Valeur moyenne de 1000 cal				
		Pflanzliche - Végétales		Tierische - Animales		Total	Inlän- dische Indigènes	je Kopf der Bevölkerung par habitant		Pflanzliche	Tierische	Mittel
		Total	Inländische Indigènes	Total	Inländische Indigènes	Total	%	Total	Inländische Indigènes	Végétales	Animales	Moyenne
		Mio. CHF	Mio. CHF	Mio CHF	Mio. CHF	Mio CHF	%	CHF	CHF	Rp. - ct.	Rp. - ct.	Rp. - ct.
1996	7 160 000	1 990	610	3 584	2 599	5 574	57.6	778	448	39.1	120.4	69.1
1997	7 180 000	1 776	623	3 567	2 557	5 343	59.5	744	443	35.2	121.2	66.9
1998	7 230 000	1 807	644	3 637	2 641	5 444	60.3	753	454	35.4	120.5	67.0
1999	7 290 000	1 857	596	3 620	2 599	5 477	58.3	751	438	35.7	120.8	66.8
2000	7 350 000	1 846	613	3 661	2 599	5 507	58.0	752	437	34.7	118.8	65.6
2001	7 400 000	1 744	573	3 686	2 683	5 430	60.0	737	440	33.9	120.3	66.2
2002	7 460 000	1 785	579	3 661	2 694	5 446	60.1	730	439	33.6	122.6	65.7
2003	7 520 000	1 872	586	3 660	2 660	5 532	58.7	736	432	34.4	123.9	65.8
2004	7 560 000	1 909	575	3 669	2 649	5 578	57.8	738	427	35.8	123.8	67.3
2005	7 600 000	1 887	606	3 686	2 673	5 573	58.8	733	431	35.0	124.1	66.6
2006	7 660 000	1 941	591	3 786	2 715	5 727	57.7	747	431	34.6	124.6	66.2
2007	7 720 000	1 976	577	3 866	2 734	5 842	56.7	757	429	34.8	124.0	66.4

¹ Den Berechnungen zugrundeliegende mittlere ortsanwesende Bevölkerung der Schweiz

¹ Base de calcul: population présente moyenne de la Suisse

Berechnungen SBV Statistik

Calculé par USP Statistique

6. Ernährung 6. Alimentation

6.8 Verbrauchswert von Lebensmitteln und Rohstoffen

6.8 Valeur de la consommation de denrées alimentaires et de leurs matières premières

	1991/95	1996/00	2004	2005	2006	2007
Inlandproduktion zu Produzentenpreisen, in Millionen CHF ¹						
Production indigène aux prix à la production, en million de CHF ¹						
Lebensmittel						
- pflanzliche	2 086	2 003	2 268	2 123	2 126	2 145
- tierische	6 594	5 253	5 127	4 947	4 911	5 151
Total	8 680	7 256	7 395	7 070	7 037	7 296
Ausfuhrwert laut Handelsstatistik, in Millionen CHF ²						
Valeur d'exportation selon la statistique du commerce, en millions de CHF ²						
Denrées d'origine						
- végétale	1 463	1 875	2 494	2 927	3 697	4 675
- animale	698	601	647	640	664	751
Total	2 161	2 475	3 141	3 567	4 361	5 426
Einfuhrwert laut Handelsstatistik, in Millionen CHF ²						
Valeur d'importation selon la statistique du commerce, en millions de CHF ²						
Lebensmittel						
- pflanzliche	4 089	4 748	5 565	5 977	6 519	7 333
- tierische	1 478	1 621	1 757	1 763	1 884	2 146
Total	5 567	6 369	7 322	7 740	8 403	9 479
Für den Verbrauch verfügbar, in Millionen CHF						
Disponible pour la consommation, en millions de CHF						
Denrées d'origine						
- végétale	4 712	4 876	5 339	5 173	4 948	4 803
- animale	7 374	6 274	6 237	6 070	6 131	6 546
Total	12 086	11 150	11 576	11 243	11 079	11 349
Je Kopf der ortsanwesenden Bevölkerung verfügbar, in CHF						
Disponible par tête d'habitant de la population présente, en CHF						
CHF nominal - nominale	1 711	1 540	1 531	1 479	1 446	1 482
Preisindex ³ - Indice de prix ³	432	423	421	421	422	422
CHF real ⁴ - réelle ⁴	396	364	364	351	343	351
Inlandproduktion in Prozent der für den Verbrauch verfügbaren Lebensmittel						
Production indigène en % des denrées alimentaires disponibles pour la consommation						
Denrées d'origine						
- végétale %	44	41	42	41	43	45
- animale %	89	84	82	81	80	79
Total %	72	65	64	63	64	64

¹ Bis 1992 Berechnung aus Endrohertrag, ab 1993 - 2000 aus Endproduktion, ab 2001 aus Produktionswert, siehe auch Kap. 10

² Ab 2006: Inbegriffen Lohnveredlungs- und Retourwarenverkehr sowie Stromhandel

³ Gruppe Nahrungsmittel des Grosshandelspreisindex, ab 1993 Gruppe landwirtschaftliche Produkte, ohne Baumschul- und Gartenbauprodukte des Produzentenpreisindex, umbasiert, August 1939 = 100

⁴ Gesamtwert je Kopf dividiert durch Grosshandelspreisindex mal 100

¹ Jusqu'à l'année 1992 comptes à partir du rendement brut épuré, depuis 1993 à 2000 à partir de la production finale, dès 2001 à partir de la valeur de la production, voir chap. 10

² Dès 2006: y compris des marchandises de perfectionnement à façon, des marchandises en retour et du commerce d'électricité

³ Groupe des denrées alimentaires de l'indice des prix de gros, dès 1993 groupe des produits agricoles, sans les produits des pépinières et de l'horticulture de l'indice des prix à la production, transposé, août 1939 = 100

⁴ Valeur totale par habitant divisée par l'indice des prix de gros multipliée par 100

6. Ernährung

6. Alimentation

6.9 Weinverbrauch

6.9 Consommation de vin

Jahre (1. VII - 30. VI)	Art	Inlandproduktion ¹		Einfuhr ² - Importations ²		Ausfuhr ²	Anfangsvorrat	
		Production indigène ¹	Trinkwein		Wein zur Essigfabrikation	Exportations ²	Stocks de base	
			Vin de consommation	Vin pour la fabri- cation de vinaigre			Inländischer Wein	Ausländ. Wein
							Vin du pays	Vin importé
hl	hl	hl	hl	hl	hl	hl		
1997/98	Rot	458 846	1 492 004	6 976	8 803	634 107	831 585	
	Weiss	523 289	236 558	26 706	5 398	698 777	130 426	
	Total	982 135	1 728 562	33 682	14 201	1 332 884	962 011	
1998/99	Rot	514 606	1 457 033	5 924	7 989	590 259	827 831	
	Weiss	586 990	220 536	27 223	4 870	612 189	143 106	
	Total	1 101 596	1 677 569	33 147	12 859	1 202 448	970 937	
1999/00	Rot	555 801	1 451 309	7 894	8 335	562 699	821 240	
	Weiss	674 933	228 821	25 934	5 268	587 735	125 052	
	Total	1 230 734	1 680 130	33 828	13 603	1 150 434	946 292	
2000/01	Rot	569 445	1 436 910	7 205	6 910	561 117	807 159	
	Weiss	629 272	251 011	22 873	5 636	650 920	130 859	
	Total	1 198 717	1 687 921	30 078	12 546	1 212 037	938 018	
2001/02	Rot	535 610	1 382 210	7 084	7 712	576 308	783 486	
	Weiss	567 198	291 135	22 589	5 768	696 364	134 682	
	Total	1 102 808	1 673 345	29 673	13 480	1 272 672	918 168	
2002/03	Rot	513 434	1 430 394	4 367	6 623	549 719	766 795	
	Weiss	498 572	236 368	24 051	5 051	674 061	180 127	
	Total	1 012 006	1 666 762	28 418	11 674	1 223 780	946 922	
2003 2.Hj. ⁵	Rot	458 491	611 199	2 209	3 502	519 074	779 993	
	Weiss	424 816	115 639	10 081	4 198	632 054	153 785	
	Total	883 307	726 838	12 290	7 700	1 151 128	933 778	
2004 ⁶	Rot	570 391	1 365 981	4 052	9 913	782 166	664 011	
	Weiss	518 584	261 852	23 596	8 540	851 232	108 615	
	Total	1 088 975	1 627 833	27 648	18 453	1 633 398	772 626	
2005 ⁶	Rot	490 947	1 353 078	7 740	11 771	870 491	651 303	
	Weiss	449 958	275 858	19 339	11 651	870 890	112 951	
	Total	940 905	1 628 936	27 079	23 422	1 741 381	764 254	
2006 ⁶	Rot	507 265	1 289 981	7 246	15 125	870 865	609 567	
	Weiss	442 746	281 167	26 561	11 129	809 638	103 975	
	Total	950 011	1 571 148	33 807	26 254	1 680 503	713 542	
2007 ⁶	Rot	496 303	1 350 598	6 472	12 748	898 322	540 251	
	Weiss	481 213	327 862	13 196	5 844	771 369	98 327	
	Total	977 516	1 678 460	19 668	18 592	1 669 691	638 578	
2008 ⁶	Rot	535 844	1 312 559	3 342	13 369	861 096	515 558	
	Weiss	472 109	337 224	21 341	5 391	769 260	102 361	
	Total	1 007 953	1 649 783	24 683	18 760	1 630 356	617 919	

¹ Weinmosternte gemäss obligatorischer Weinerntedeclaration abzüglich Most für Traubensaft sowie 6 % für Schwund, Abfüllverlust, Weinhefeabbau usw.

² Naturwein der Zolltarifnummern 2204.2131, 2139, 2141, 2149, 2932, 2939, 2942, das heisst, ohne Weinspezialitäten

³ Beim bewilligungspflichtigen Weinhandel

⁴ Die zur Essigfabrikation verwendete Menge Inlandwein ist unbedeutend

⁵ Infolge Umstellung auf Kalenderjahr nur 2. Halbjahr

⁶ Ab 2004: Inbegriffen Vorräte der Selbstweinkelterer

6. Ernährung 6. Alimentation

Vorrat am Jahresende ³ Stocks à la fin de l'année ³		Verbrauch (inbegriffen Wein zur Essigfabrikation) ⁴ Consommation (y compris vin pour la fabrication de vinaigre) ⁴			Genre	Année (1. VII - 30. VI) dès 2004: année civile
Inländischer Wein Vin du pays	Ausländischer Wein Vin importé	Total	davon inländischer Wein - dont vin du pays			
hl	hl	hl	hl	%		
590 259	827 831	1 996 625	493 891	24.7	Rouge	1997/98
612 189	143 106	855 063	604 479	70.7	Blanc	
1 202 448	970 937	2 851 688	1 098 370	38.5	Total	
562 699	821 240	2 003 725	534 177	26.7	Rouge	1998/99
587 735	125 052	872 387	606 574	69.5	Blanc	
1 150 434	946 292	2 876 112	1 140 751	39.7	Total	
561 117	807 159	2 022 332	549 048	27.1	Rouge	1999/00
650 920	130 859	855 428	606 480	70.9	Blanc	
1 212 037	938 018	2 877 760	1 155 528	40.2	Total	
576 308	783 486	2 015 132	547 344	27.2	Rouge	2000/01
696 364	134 682	848 253	578 192	68.2	Blanc	
1 272 672	918 168	2 863 385	1 125 536	39.3	Total	
549 719	766 795	1 960 472	554 487	28.3	Rouge	2001/02
674 061	180 127	852 012	583 733	68.5	Blanc	
1 223 780	946 922	2 812 484	1 138 220	40.5	Total	
519 074	779 993	1 959 019	537 456	27.4	Rouge	2002/03
632 054	153 785	822 289	535 528	65.1	Blanc	
1 151 128	933 778	2 781 308	1 072 984	38.6	Total	
623 481	664 011	1 120 624	350 582	31.3	Rouge	2003 2e sem. ⁵
703 109	108 615	520 453	349 563	67.2	Blanc	
1 326 590	772 626	1 641 077	700 145	42.7	Total	
870 491	651 303	1 854 894	472 153	25.5	Rouge	2004 ⁶
870 890	112 951	771 498	490 386	63.6	Blanc	
1 741 381	764 254	2 626 392	962 539	36.6	Total	
870 865	609 567	1 881 356	478 802	25.4	Rouge	2005 ⁶
809 638	103 975	803 732	499 559	62.2	Blanc	
1 680 503	713 542	2 685 088	978 361	36.4	Total	
898 322	540 251	1 831 226	464 683	25.4	Rouge	2006 ⁶
771 369	98 327	783 262	469 886	60.0	Blanc	
1 669 691	638 578	2 614 488	934 569	35.7	Total	
861 096	515 558	1 902 544	520 781	27.4	Rouge	2007 ⁶
769 260	102 361	814 502	477 478	58.6	Blanc	
1 630 356	617 919	2 717 046	998 259	36.7	Total	
861 492	474 988	1 878 550	522 079	27.8	Rouge	2008 ⁶
761 637	113 730	821 537	474 341	57.7	Blanc	
1 623 129	588 718	2 700 087	996 420	36.9	Total	

¹ Récolte de moût conformément à la déclaration obligatoire sur la récolte du vin moins le moût pour le jus de raisin, ainsi que les 6 % pour les pertes, les pertes dues au remplissage, la dégradation de la lie de vin, etc.

² Vin naturel correspondant aux numéros 2204.2131, 2139, 2141, 2149, 2932, 2939, 2942, du tarif douanier, c'est-à-dire sans les spécialités de vins

³ Dans les commerces soumis à l'autorisation

⁴ La quantité de vins du pays pour la fabrication de vinaigre est négligeable

⁵ Seulement 2e semestre suite au passage à l'année civile

⁶ Dès 2004: incl. stocks vigneron-encaveurs

6. Ernährung

6. Alimentation

6.10 Verbrauch von alkoholischen Getränken

6.10 Consommation de boissons alcooliques

Getränke - Boissons	1981/85	1986/90	1991/95	1996/00	2001/05 *	2007 *
Menge, in 1000 hl - Quantité, en 1000 hl						
Wein	3 196	3 297	3 193	3 101	3 025	2 983
Obstwein (Gärmost)	331	308	241	201	165	167
Bier	4 541	4 628	4 610	4 223	4 181	4 357
Branntwein (40% Alkohol)	349	324	283	263	290	304
Total (100 % Alkohol)	724	728	699	658	659	668
Menge, in l je Kopf der über 15jährigen Personen - Quantité en l par habitant de plus de 15 ans						
Vin	60.2	59.5	55.2	52.6	49.2	47.2
Cidre	6.3	5.6	4.1	3.4	2.7	2.6
Bière	85.6	83.5	79.7	71.6	67.8	68.9
Eau-de-vie (40%)	6.60	5.90	4.9	4.5	4.7	4.8
Total (100% alcools)	13.60	13.10	12.0	11.2	10.7	10.6
Wert, in Millionen CHF - Valeur en millions de CHF						
Wein	3 834	4 286	4 630	4 714
Obstwein (Gärmost)	83	90	77	66
Bier	1 726	2 036	2 305	2 238
Branntwein (40% Alkohol)	1 152	1 166	1 132	986
Total (100 % Alkohol)	6 795	7 578	8 144	8 004
Wert, in CHF je Kopf der über 15jährigen Personen - Valeur en CHF par habitant de plus de 15 ans						
Vin	723	772	800	799
Cidre	15.6	16.2	13	11
Bière	325	367	398	380
Eau-de-vie (40%)	217.2	210.2	196	167
Total (100% alcools)	1 281	1 367	1 407	1 357

Schätzung der Eidg. Alkoholverwaltung (EAV)

Evaluations de la Régie fédérale des alcools (RFA)

6.11 Verbrauch von Eiern

6.11 Consommation d'oeufs

In Millionen St. - En millions de pce

Herkunft, Verwendung	2005	2006	2007	2008	Provenance, utilisation
Total Inlandproduktion	656.925	666.559	669.227	685.450	Total production indigène
Schaleneierimportüberschuss					Excédent d'importation d'oeufs en coquille
Total	455.969	467.304	515.462	516.796	Total
davon verarbeitet	221.004	236.128	267.880	262.305	dont transformés
Eiprodukteimportüberschuss					Excédent d'importation de produits à
in Mio. Eiereinheiten	280.597	274.969	265.202	249.641	base d'oeufs en mio unités d'oeufs
Total Importüberschuss	736.566	742.273	780.664	766.437	Total des excédents d'importations
Schaleneierverbrauch total ¹					Total consommation d'oeufs ¹
Import	234.965	231.176	247.582	254.491	Importations
Inland	626.925	636.559	649.227	665.450	Indigènes
Total	861.890	867.735	896.809	919.941	Total
Eiprodukteverbrauch ¹					Consom. de produits à base d'oeufs ¹
Inland	30.000	30.000	20.000	20.000	Indigènes
Import	501.601	511.097	533.082	511.946	Importations
Total	531.601	541.097	553.082	531.946	Total
Gesamtverbrauch					Consommation totale
Total	1 393.491	1 408.832	1 449.891	1 451.887	Total
pro Person in Stück	183	184	188	186	Pièces par personne

¹ Lagerveränderungen berücksichtigt

¹ Il est tenu compte des modifications de stock

6. Ernährung 6. Alimentation

6.12 Haushaltsausgaben 6.12 Dépenses des ménages

Ausgabenkategorien - Structure des revenus	1990		2000		2002		2005		2006 ²		2007 ²	
	sämtliche Haushalte Ensemble des ménages	Landwirte Agriculteur	sämtliche Haushalte Ensemble des ménages	Landwirte Agriculteur	sämtliche Haushalte Ensemble des ménages	Landwirte ¹ Agriculteur ¹	sämtliche Haushalte Ensemble des ménages	Landwirte ¹ Agriculteur ¹	sämtliche Haushalte Ensemble des ménages	Landwirte ¹ Agriculteur ¹	sämtliche Haushalte Ensemble des ménages	Landwirte ¹ Agriculteur ¹
Prozentuale Verteilung der Haushalte Distribution des ménages en pour cent	100.0	4.4	100.0	1.6	100.0	1.8	100.0	1.8	100.0	100.0	100.0	100.0
Personen pro Haushalt Nombre de personnes par ménage	2.48	3.52	2.44	4.25	2.30	3.81	2.24	3.81	2.24	2.23	2.22	2.22
Monatliche Ausgaben pro Haushalt in CHF (Mittelwert) Dépenses mensuelles moyennes par ménage en CHF	6 219	4 401	7 634	5 782	7 649	5 562	8 104	5 562	8 104	8 244	8 244	8 740
In CHF pro Monat pro Haushalt - En CHF par mois par ménage												
Konsumausgaben	4 296	3 209	4 816	3 482	4 748	3 230	4 950	3 230	4 950	5 189	5 432	5 432
Nahrungsmittel und alkoholfreie Getränke	693	1 135	634	1 010	627	849	627	849	627	627	638	638
Alkoholische Getränke und Tabakwaren	96	47	100	...	95	...	95	...	95	103	103	103
Bekleidung und Schuhe	303	234	252	...	243	...	235	...	235	225	240	240
Wohnen und Energie	1 075	536	1 346	710	1 366	614	1 371	614	1 371	1 382	1 434	1 434
Wohnungseinrichtung, laufende Haushaltführung	310	274	244	136	220	...	262	...	262	269	299	299
Gesundheitspflege	203	166	304	...	317	...	327	...	327	286	298	298
Verkehr	473	224	574	...	558	...	635	...	635	721	743	743
Nachrichtenübermittlung	76	57	135	117	147	...	168	...	168	176	178	178
Unterhaltung, Erholung und Kultur	359	228	512	376	489	...	517	...	517	629	668	668
Bildung	49	23	32
Gast- und Beherbergungsstätten	486	186	495	264	482	...	497	...	497	511	538	538
Andere Waren und Dienstleistungen	172	98	188	121	175	...	216	...	216	259	293	293
Transferausgaben	1 923	1 192	2 819	2 300	2 901	2 332	3 154	2 332	3 154	3 055	3 308	3 308
Versicherungen	999	708	1 582	1 523	1 679	1 479	1 794	1 479	1 794	1 650	1 708	1 708
Steuern und Gebühren	765	416	1 037	667	1 033	736	1 107	736	1 107	1 063	1 170	1 170
Beiträge, Spenden und sonstige Übertragungen	158	68	200	110	189	117	253	117	253	342	431	431
In Prozent der monatlichen Haushaltsausgaben - En pour cent des dépenses mensuelles par ménage												
Dépenses de consommation	69.08	72.91	63.08	60.22	62.07	58.07	61.08	58.07	61.08	62.94	62.15	62.15
Produits alimentaires et boissons non alcoolisées	11.15	25.80	8.31	17.47	8.20	15.26	7.74	15.26	7.74	7.61	7.30	7.30
Boissons alcoolisées et tabacs	1.55	1.06	1.31	...	1.24	...	1.17	...	1.17	1.25	1.18	1.18
Vêtements et chaussures	4.87	5.31	3.30	...	3.18	...	2.90	...	2.90	2.73	2.75	2.75
Logement et énergie	17.29	12.19	17.63	12.27	17.86	11.04	16.92	11.04	16.92	16.76	16.41	16.41
Ameublement, équip. et entretien du ménage	4.98	6.23	3.20	2.35	2.88	...	3.23	...	3.23	3.26	3.42	3.42
Services médicaux et dépenses de santé	3.26	3.77	3.98	...	4.14	...	4.04	...	4.04	3.47	3.41	3.41
Transports	7.61	5.08	7.52	...	7.30	...	7.84	...	7.84	8.75	8.50	8.50
Communications	1.23	1.29	1.77	2.02	1.92	...	2.07	...	2.07	2.13	2.04	2.04
Loisirs et culture	5.78	5.19	6.71	6.50	6.39	...	6.38	...	6.38	7.63	7.64	7.64
Frais d'écolage et de formation	0.78	0.53	0.42
Restauration et hôtellerie	7.82	4.23	6.48	4.57	6.30	...	6.13	...	6.13	6.20	6.16	6.16
Autres biens et services	2.76	2.22	2.46	2.10	2.29	...	2.67	...	2.67	3.14	3.35	3.35
Dépenses de transfert	30.92	27.09	36.92	39.78	37.93	41.93	38.92	41.93	38.92	37.06	37.85	37.85
Assurances	16.07	16.08	20.73	26.34	21.95	26.59	22.14	26.59	22.14	20.01	19.54	19.54
Impôts et taxes	12.30	9.46	13.58	11.54	13.51	13.23	13.66	13.23	13.66	12.89	13.39	13.39
Cotisations, dons et autres versements	2.54	1.55	2.62	1.90	2.47	2.10	3.12	2.10	3.12	4.15	4.93	4.93

¹ Unvollständige Daten, da Referenzgruppe der Landwirte zu klein.

² 2006 wurde die Erhebung revidiert. Vergleiche mit den publizierten Vorjahreswerten sind nicht direkt möglich.

¹ Données incomplètes, parce que le groupe de référence des agriculteurs est trop petit.

² En 2006, l'enquête a été révisée. Il n'est pas possible de comparer directement les résultats avec ceux des années précédentes.

7. Preise, Löhne, Zinsen

- 1 Richtpreise landwirtschaftlicher Erzeugnisse
- 2 Erzielte Produzentenpreise landwirtschaftlicher Erzeugnisse, 1. Teil
- 3 Erzielte Produzentenpreise landwirtschaftlicher Erzeugnisse, 2. Teil
- 4 Realisierte Bruttopreise an Nutztviehauktionen
- 5 Produzentenpreisindex landwirtschaftlicher Erzeugnisse, Mai 2003 = 100
- 6 Einkaufspreisindex landw. Produktionsmittel, Januar 2007 = 100
- 7 Einkaufspreisindex landw. Produktionsmittel, Mai 2003 = 100
- 8 Kaufkraft des Erlöses für landw. Erzeugnisse gegenüber landw. Produktionsmitteln
- 9 Index der Preise ausgewählter landwirtschaftlicher Produktionsfaktoren, Mai 2003 = 100
- 10 Produzentenpreise ausgewählter landwirtschaftlicher Erzeugnisse
- 11 Einkaufspreise ausgewählter landwirtschaftlicher Produktionsmittel
- 12 Durchschnittliche Konsumentenpreise
- 13 Landesindex der Konsumentenpreise, Dez. 2005 = 100
- 14 Importpreisindex, Mai 2003 = 100
- 15 Produzentenpreisindex, Mai 2003 = 100
- 16 Entwicklung ausgewählter Produzentenpreise
- 17 Kaufkraft des Arbeiterlohnes gegenüber Nahrungsmitteln
- 18 Handänderungen sowie Kauf- und Vertragspreise von landwirtschaftlichen Anwesen
- 19 Durchschnittliche Preise von Landwirtschafts- und Waldparzellen
- 20 Bruttolöhne landwirtschaftlicher Angestellter nach Anstellungsart
- 21 Verschuldung je ha Kulturfläche (ohne Wald) und Zinsbelastung

7. Prix, salaires, intérêts

- 1 Prix indicatifs des produits agricoles
- 2 Prix payés au producteurs des produits agricoles, 1ère partie
- 3 Prix payés au producteurs des produits agricoles, 2ème partie
- 4 Prix bruts réalisés lors de mises de bétail
- 5 Indice des prix à la production des produits agricoles, mai 2003 = 100
- 6 Indice des prix d'achat des agents de production agricoles, janvier 2007 = 100
- 7 Indice des prix d'achat des agents de production agricoles, mai 2003 = 100
- 8 Pouvoir d'achat des produits agricoles par rapport aux agents de production
- 9 Indice des prix des facteurs de production agricole sélectionnés, mai 2003 = 100
- 10 Prix à la production de produits agricoles sélectionnés
- 11 Prix d'achat pour des agents de production agricole sélectionnés
- 12 Prix moyen à la consommation
- 13 Indice des prix à la consommation, Déc. 2005 = 100
- 14 Indice des prix à l'importation, mai 2003 = 100
- 15 Indice des prix à la production, mai 2003 = 100
- 16 Evolution des prix à la production sélectionnés
- 17 Pouvoir d'achat du salaire de l'ouvrier par rapport aux denrées alimentaires
- 18 Transferts ainsi que prix d'achat et de contrat de domaines agricoles
- 19 Prix moyens de parcelles agricoles et forestières
- 20 Salaires bruts d'employés agricoles selon le mode d'engagement
- 21 Endettement par ha de surface cultivée (sans les forêts) et charge d'intérêts

7. Preise, Löhne, Zinsen

7. Prix, salaires, intérêts

Die Agrarpreisindizes geben Informationen über die Entwicklung der Produzentenpreise landwirtschaftlicher Produkte (Output) und der Einkaufspreise landwirtschaftlicher Produktionsmittel und -faktoren (Input). Der Warenkorb des im 2007 revidierten Einkaufspreisindex landwirtschaftlicher Produktionsmittel (EPI) wurde um fast das Doppelte erweitert. Deswegen können nicht alle Indexreihen vor Beginn der Referenzperiode (Januar 2007) auf die neue Basis umgerechnet werden (Tabelle 7.6). Zinsen, Löhne und Versicherungen sind vom EPI ausgeschlossen. Der Index ist in der aktuellen Version weiterhin kohärent mit dem Produzentenpreisindex landwirtschaftlicher Erzeugnisse. Der Produzentenpreisindex wurde im Jahr 2003 revidiert und wird mit der Originalreferenzperiode (Mai 2003 = 100) des Bundesamt für Statistik publiziert (Tabelle 7.5). Um die direkte Vergleichbarkeit mit dem Produzentenpreisindex zu gewährleisten, wurde der Einkaufspreisindex auf die Referenzperiode Mai 2003 = 100 umgerechnet (Tabelle 7.7).

Les indices des prix agricoles reflètent l'évolution des prix à la production des produits agricoles (output) et des prix d'achat des agents et des facteurs de la production agricole (input). Révisé en 2007, le panier de l'indice des prix d'achat des agents de production agricole (IPA) a été élargi. Comme sa taille a presque doublé, il n'a pas été possible de convertir toutes les séries d'indices antérieures au début de la période de référence (janvier 2007) en fonction de la nouvelle base (tableau 7.6). Les intérêts, salaires et assurances ne sont pas compris dans l'IPA. Dans sa version actuelle, l'IPA reste en cohérence avec l'indice des prix à la production des produits agricoles. L'indice des prix à la production, qui a été révisé en 2003, est publié selon la période de référence originale (mai 2003 = 100) de l'Office fédéral de la statistique (tableau 7.5). Pour garantir sa comparabilité directe avec l'indice des prix à la production, l'indice des prix d'achat a été converti en fonction de la période de référence mai 2003 = 100 (tableau 7.7).

Vergleich der Indizes, Mai 2003 = 100 Punkte

Comparaison des indices, mai 2003 = 100 points

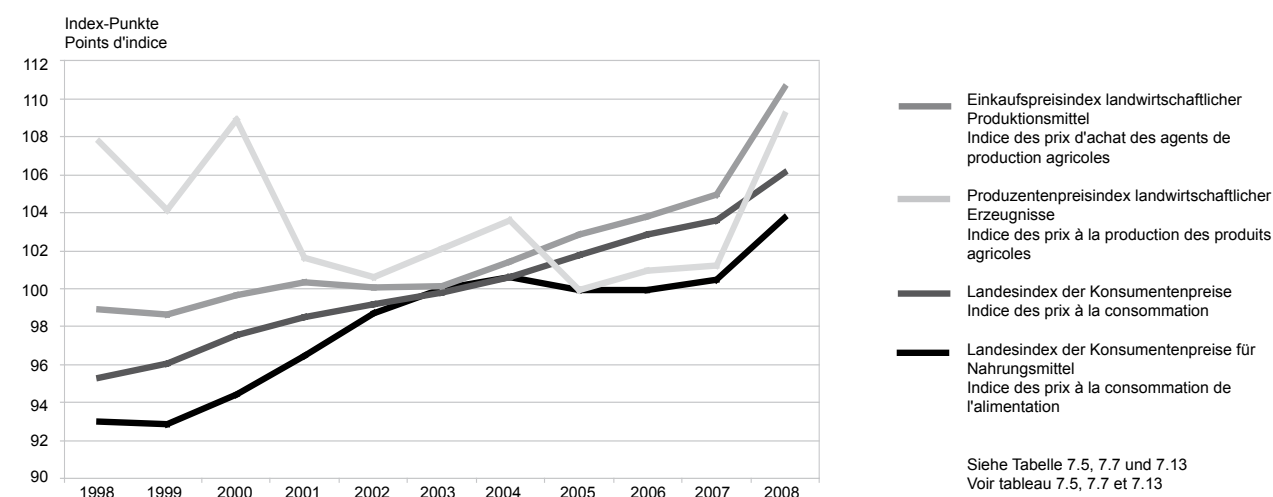

Der Produzentenpreisindex mit der Referenzperiode Mai 2003 = 100 erreichte im Jahr 1990 mit 137,7 Punkten seinen Höchststand. Im Jahr 2008 ist er gegenüber dem Vorjahr um 8,0 Punkte auf 109,2 Punkte angestiegen (Tabelle 7.5). Hauptgründe für diese Zunahme waren die höheren Milch- und Schlachtschweinepreise. Der Einkaufspreisindex landwirtschaftlicher Produktionsmittel (Mai 2003 = 100) kletterte im Jahr 2008 auf den Stand von 110,6 Punkte und nahm damit gegenüber dem Vorjahr um 5,7 Punkte zu (Tabelle 7.7). Der Teilindex der Produktionsmittel landwirtschaftlicher Herkunft (Futtermittel, Saat- und Pflanzgut) nahm gegenüber dem Vorjahr aufgrund höherer Futtermittelpreise um 4,2 Punkte zu, während der Teilindex der restlichen Produktionsmittel von 109,3 auf 115,6 Punkte anstieg. Ins Gewicht fallen hier vor allem die Preiserhöhungen der Düngemittel, aber auch die Kosten für Energie- und Schmierstoffe durch die steigenden Rohölpreise. Bei den Düngemitteln führen zusätzlich die weltweit steigende Nachfrage sowie die Rohstoffknappheit zu steigenden Preisen.

Der Landesindex der Konsumentenpreise (Basis Mai 2005 = 100) stieg im Jahr 2008 um 2,5 Punkte im Vergleich zum Vorjahr auf 103,7 Punkte (Tabelle 7.13). Der Teilindex für Nahrungsmittel verzeichnet einen Anstieg um 3,3 Punkte auf 105,2 Punkte. Insgesamt ist die Kaufkraft der Landwirte gegenüber dem Vorjahr gestiegen (Tabellen 7.8). Die Kaufkraft der Konsumenten für landwirtschaftliche Produkte blieb gegenüber dem Vorjahr stabil (Tabelle 7.17).

L'indice des prix à la production, converti à la période de référence mai 2003 = 100, a atteint son maximum de 137,7 points en 1990. En 2008, il a augmenté de 8,0 point à 109,2 points par rapport à l'année précédente (tableau 7.5). La hausse des prix du lait et des porcs de boucherie a été la principale cause de cette augmentation. L'indice des prix d'achat des agents agricoles (mai 2003 = 100) s'est élevé à 110,6 points en 2008, progressant ainsi de 5,7 point par rapport à l'année précédente (tableau 7.7). Suite à l'augmentation des prix de fourrages, l'indice partiel des agents de production d'origine agricole (fourrages, semences et plants) a progressé de 4,2 point par rapport à l'année précédente, tandis que l'indice partiel des autres agents de production est passé de 109,3 à 115,6 points. La hausse des prix des engrais ainsi que la hausse des coûts de l'énergie et des lubrifiants induite par la montée des cours du pétrole brut pèsent lourd dans la balance. L'augmentation de la demande au niveau mondial et la pénurie de matières premières se répercutent notamment sur la hausse de prix des engrais.

En 2008, l'indice des prix à la consommation (base mai 2005 = 100) a augmenté de 2,5 point à 103,7 points par rapport à l'année précédente (tableau 7.13). L'indice partiel des produits alimentaires a connu une légère progression de 3,3 point pour atteindre 105,2 points. Dans l'ensemble, le pouvoir d'achat des agriculteurs a augmenté par rapport à l'année précédente (tableaux 7.8). Du côté des consommateurs, le pouvoir d'achat de produits agricoles est resté stable (tableau 7.17).

7. Preise, Löhne, Zinsen

7. Prix, salaires, intérêts

7.1 Richtpreise landwirtschaftlicher Erzeugnisse

7.1 Prix indicatifs des produits agricoles

Zielpreise (MwSt inbegriffen), die nicht unbedingt realisiert werden; Periode: Durchschnitt des Wirtschafts- bzw. des Kalenderjahres
 Prix d'objectif (TVA incluse), qui ne sont pas forcément réalisés; période: moyenne de la campagne ou de l'année civile

Erzeugnisse	Qualität ¹	Einheit	1995	2000	2003	2004
Getreide						
Weizen Top	77 - 79 kg hl-Gewicht	CHF/dt	61.00	61.00
Weizen I	77 - 79 kg hl-Gewicht	CHF/dt	58.00	57.00
Weizen II	77 - 79 kg hl-Gewicht	CHF/dt	51.00	51.00
Weizen Biscuits	77 - 79 kg hl-Gewicht	CHF/dt	53.50	54.00
Roggen	73 - 74 kg hl-Gewicht	CHF/dt	49.00	49.00
Futterweizen	77 - 79 kg hl-Gewicht	CHF/dt	46.00	46.00
Gerste	65 - 66 kg hl-Gewicht	CHF/dt	59.50	47.00	43.50	43.50
Hafer	54 - 55 kg hl-Gewicht	CHF/dt	55.50	43.00	39.50	39.50
Körnermais	Max. 14 % Feuchtigkeit	CHF/dt	61.50	49.00	47.50	45.00
Triticale	Max. 15 % Feuchtigkeit	CHF/dt	59.50	48.00	45.00	45.00
Hülsenfrüchte						
Eiweisserbsen	Max. 13 % Feuchtigkeit	CHF/dt	64.00	53.00	47.50	47.50
Ackerbohnen	Max. 13 % Feuchtigkeit	CHF/dt	59.50	47.00	43.50	43.50
Lupinen, weisse	Max. 13 % Feuchtigkeit	CHF/dt	51.50	51.50
Kartoffeln						
Charlotte	Kaliber 30 - 60 mm	CHF/dt	...	48.00	49.45	47.00
Bintje	Kaliber 42.5 - 75 mm	CHF/dt	...	48.00	49.60	47.75
Lady Claire	Kaliber 42.5 - 75 mm	CHF/dt	45.90	42.80
Innovator	Kaliber > 42.5 mm	CHF/dt	42.00	39.00
Victoria	Kaliber 42.5 - 75 mm	CHF/dt	49.60	46.20
Fontane	Kaliber 42.5 - 85 mm	CHF/dt	42.60	39.00
Urgenta	Kaliber 42.5 - 75 mm	CHF/dt	...	47.00	48.75	47.00
Nicola	Kaliber 30 - 60 mm	CHF/dt	...	46.50	48.10	45.65
Ditta	Kaliber 30 - 60 mm	CHF/dt	...	46.50	46.70	46.20
Agria	Kaliber 42.5 - 85 mm	CHF/dt	...	44.00	45.40	40.80
Brat- oder Raclette-Kartoffeln	Kaliber 35 - 42,5 mm	CHF/dt	32.00	35.00	34.00	32.00
Feldkartoffeln für Industrie, Eba	14 % Stärkegehalt	CHF/dt	26.00	23.00	24.00	23.00
Zuckerrüben²						
Zuckerrüben, ab Ernte 1999: A-Rüben	16 % Zuckergehalt	CHF/dt	13.50	11.20	11.20	11.20
B-Rüben	16 % Zuckergehalt	CHF/dt	...	8.00	8.00	8.00
Heu und Stroh						
Heu lose ab Stock (Juli)	Unbelüftet	CHF/dt	23.00	25.00	24.00	23.00
Heu lose ab Stock (Dezember)	Unbelüftet	CHF/dt	27.00	25.00	29.00	24.00
Stroh gepresst ab Feld (Juli)	Kleinballen	CHF/dt	11.00	10.00	10.00	10.00
Äpfel						
Gala	Kaliber 65 - 85 mm	CHF/dt	140.00	140.00
Glockenapfel	Kaliber 65 - 80 mm	CHF/dt	...	82.00	120.00	120.00
Golden Delicious	Kaliber 70 - 85 mm	CHF/dt	...	88.00	120.00	120.00
Idared	Kaliber 70 - 85 mm	CHF/dt	90.00	92.00
Jonagold	Kaliber 70 - 85 mm	CHF/dt	...	91.00	130.00	130.00
Maigold	Kaliber 65 - 85 mm	CHF/dt	...	95.00	135.00	137.00
Steinobst						
Tafelzwetschgen	Min. 33 mm Durchmesser	CHF/dt	...	169.00	210.00	155.00
Zwetschgen Fellenberg	Min. 33 mm Durchmesser	CHF/dt	...	166.00	210.00	155.00
Tafelkirschen I	Min. 21 mm Durchmesser	CHF/dt	...	358.00	340.00	340.00
Tafelkirschen Extra	Min. 24 mm Durchmesser	CHF/dt	...	501.00	500.00	550.00
Industriekirschen	Min. 17 mm Durchmesser	CHF/dt	...	194.00	195.00	195.00
Beeren³						
Erdbeeren		CHF/kg	...	5.73	5.80	5.95
Himbeeren		CHF/kg	...	11.25	11.08	11.13
Gemüse⁴						
Blumenkohl		CHF/kg	1.86	1.96	2.78	2.05
Broccoli		CHF/kg	3.17	2.72	3.36	3.07
Buschbohnen		CHF/kg	3.84	3.29	4.04	3.46
Endivien, glatt		CHF/kg	1.46	1.63	1.98	1.82

Anmerkungen am Schluss der Tabelle

7. Preise, Löhne, Zinsen
7. Prix, salaires, intérêts

2005	2006	2007	2008	Unité	Qualité ¹	Produits
						Céréales
57.00	57.00	...	61.50	CHF/dt	77 - 79 kg à l'hectolitre	Blé Top
54.00	54.00	...	60.00	CHF/dt	77 - 79 kg à l'hectolitre	Blé I
49.00	49.00	...	54.00	CHF/dt	77 - 79 kg à l'hectolitre	Blé II
50.50	50.50	...	55.50	CHF/dt	77 - 79 kg à l'hectolitre	Blé Biscuits
46.00	46.00	...	52.00	CHF/dt	73 - 74 kg à l'hectolitre	Seigle
43.50	...	40.00	40.00	CHF/dt	77 - 79 kg à l'hectolitre	Blé fourrager
40.50	...	37.50	38.00	CHF/dt	65 - 66 kg à l'hectolitre	Orge
37.00	...	33.50	34.50	CHF/dt	54 - 55 kg à l'hectolitre	Avoine
42.00	...	40.00	40.50	CHF/dt	Taux d'humidité max. 14 %	Mais grain
41.00	...	38.00	39.00	CHF/dt	Taux d'humidité max. 15 %	Triticale
						Légumes secs
46.00	...	40.50	41.00	CHF/dt	Taux d'humidité max. 13 %	Pois protéagineux
43.00	...	38.00	38.50	CHF/dt	Taux d'humidité max. 13 %	Féverole
51.00	...	46.00	46.50	CHF/dt	Taux d'humidité max. 13 %	Lupins blancs
						Pommes de terre
46.65	51.45	45.60	49.30	CHF/dt	Calibre 30 - 60 mm	Charlotte
47.40	51.45	48.00	50.15	CHF/dt	Calibre 42.5 - 75 mm	Bintje
42.20	45.50	41.20	45.40	CHF/dt	Calibre 42.5 - 75 mm	Lady Claire
41.05	44.25	40.95	41.55	CHF/dt	Calibre > 42.5 mm	Innovator
44.00	47.25	43.30	45.30	CHF/dt	Calibre 42.5 - 75 mm	Victoria
42.05	44.25	42.05	43.25	CHF/dt	Calibre 42.5 - 85 mm	Fontane
47.20	51.45	46.00	51.50	CHF/dt	Calibre 42.5 - 75 mm	Urgenta
45.50	51.45	45.60	49.30	CHF/dt	Calibre 30 - 60 mm	Nicola
45.00	51.45	45.60	49.30	CHF/dt	Calibre 30 - 60 mm	Ditta
41.10	44.25	41.85	43.50	CHF/dt	Calibre 42.5 - 85 mm	Agria
32.00	33.60	32.00	34.00	CHF/dt	Calibre 35 - 42,5 mm	A rôti et à raclette
23.00	24.00	23.00	25.00	CHF/dt	Teneur en amidon 14 %	Tout venant pour l'industrie, Eba
						Betteraves sucrières ²
10.20	10.20	9.80	8.60	CHF/dt	Teneur en sucre 16 %	Betteraves sucrières; dès 1999: bett. A
7.50	7.50	7.10	6.00	CHF/dt	Teneur en sucre 16 %	Betteraves B
						Foin et paille
24.00	21.00	22.00	22.00	CHF/dt	Séché au sol	Foin en vrac au tas (juillet)
20.00	24.00	22.00	22.00	CHF/dt	Séché au sol	Foin en vrac au tas (décembre)
10.00	10.00	CHF/dt	Petites bottes	Paille pressée, départ du champ (juillet)
						Pommes
120.00	120.00	120.00	130.00	CHF/dt	Calibre 65 - 85 mm	Gala
110.00	105.00	100.00	120.00	CHF/dt	Calibre 65 - 80 mm	Glockenapfel
105.00	105.00	105.00	117.00	CHF/dt	Calibre 70 - 85 mm	Golden Delicious
80.00	85.00	85.00	100.00	CHF/dt	Calibre 70 - 85 mm	Idared
110.00	105.00	105.00	125.00	CHF/dt	Calibre 70 - 85 mm	Jonagold
110.00	105.00	105.00	120.00	CHF/dt	Calibre 65 - 85 mm	Maigold
						Fruits à noyau
195.00	195.00	170.00	220.00	CHF/dt	Diamètre min. 33 mm	Prunes de table
195.00	195.00	170.00	220.00	CHF/dt	Diamètre min. 33 mm	Prunes Fellenberg
380.00	370.00	380.00	390.00	CHF/dt	Diamètre min. 21 mm	Cerises de table I
540.00	540.00	540.00	570.00	CHF/dt	Diamètre min. 24 mm	Cerises Extra
170.00	162.00	162.00	162.00	CHF/dt	Diamètre min. 17 mm	Cerises d'industrie
						Baies ³
6.45	6.55	6.55	6.96	CHF/kg		Fraises
11.08	11.65	11.65	12.16	CHF/kg		Framboises
						Légumes ⁴
2.22	2.90	2.70	2.61	CHF/kg		Chou-fleur
2.95	3.35	3.55	3.38	CHF/kg		Brocoli
3.63	4.08	4.33	3.85	CHF/kg		Haricots nains
1.82	2.15	1.84	2.03	CHF/kg		Chicorée scarole

Voir à la fin du tableau

7. Preise, Löhne, Zinsen

7. Prix, salaires, intérêts

7.1 Richtpreise landwirtschaftlicher Erzeugnisse

7.1 Prix indicatifs des produits agricoles

Zielpreise (MwSt inbegriffen), die nicht unbedingt realisiert werden; Periode: Durchschnitt des Wirtschafts- bzw. des Kalenderjahres
 Prix d'objectif (TVA incluse), qui ne sont pas forcément réalisés; période: moyenne de la campagne ou de l'année civile

Erzeugnisse	Qualität ¹	Einheit	1995	2000	2003	2004
Karotten	Gewaschen	CHF/kg	1.10	0.96	1.30	1.17
Knollensellerie		CHF/kg	2.22	1.71	2.54	2.36
Kopfsalat		CHF/St.	0.82	0.88	1.13	0.99
Lauch, grün		CHF/kg	1.74	1.78	2.71	2.22
Lollo, rot		CHF/kg	3.37	3.46	4.68	3.69
Nüsslisalat		CHF/kg	12.12	13.68	15.23	14.40
Tomaten, rund		CHF/kg	2.37	2.23	2.66	2.23
Weisskabis		CHF/kg	1.04	1.18	1.48	1.47
Wirz, leichtköpfig		CHF/kg	1.39	1.49	1.90	1.77
Zwiebeln		CHF/kg	1.23	0.91	1.22	1.03
Rindvieh ⁵						
Muni MT T3	Ungeschaufelt	CHF/kg SG	...	8.96	8.17	8.17
Muni MA T3	Ältere Muni	CHF/kg SG	...	6.68	5.49	6.11
Ochsen OB T3	Bis max. 4 Schaufeln	CHF/kg SG	...	9.03	8.17	8.17
Rinder RG T3	Bis max. 4 Schaufeln	CHF/kg SG	...	8.87	7.90	8.11
Rinder/Jungkühe RV T3	Jungkühe bis max. 4 Schaufeln	CHF/kg SG	...	7.86	6.57	7.14
Kühe VK T3		CHF/kg SG	...	6.72	5.80	6.64
Kühe VK 1X3		CHF/kg SG	4.31	5.55
Kühe VK 3X3		CHF/kg SG	3.74	4.68
Kälber KV T3		CHF/kg SG	...	13.20	12.10	12.56
Jungvieh JB T3		CHF/kg LG	5.28	5.55
Tränker						
Börse Wattwil ⁶	AA Stierkalb	CHF/kg LG	9.25	10.20
Börse Thun	AA Stierkalb	CHF/kg LG	9.60	10.60
Börse Wattwil ⁶	AA Kuhkalb	CHF/kg LG	6.81	7.79
Börse Thun	AA Kuhkalb	CHF/kg LG	7.22	8.62
Börse Wattwil ⁶	A	CHF/kg LG	...	5.65	5.66	6.03
Börse Thun	A	CHF/kg LG	...	7.07	6.68	7.30
Ferkel						
Gesamtschweizerische Ferkelbörse	SGDA, 20 kg, ab Stall	CHF/kg LG	6.93	7.72
Schafe ⁵						
Lämmer LA T3	Ohne Schaufeln	CHF/kg SG	...	12.78	11.62	10.31
Schafe SM 2 T3	Mit 2 Schaufeln	CHF/kg SG	...	10.46	8.39	7.41
Schafe SM 4-8 T3	4 Schaufeln und ältere	CHF/kg SG	...	4.95	5.68	4.84
Weidelämmer WP T3	Ohne Schaufeln, bis max. 40 kg LG	CHF/kg LG	5.19	4.46
Pferde ⁷						
Saugfohlen H3, bis 12 Monate		CHF/kg LG	5.90	4.30	5.00	4.60
Saugfohlen H3, bis 12 Monate		CHF/kg SG
Fohlen H3, 13 - 14 Monate		CHF/kg LG	5.30	3.70	3.60	2.80
Fohlen H3, 13 - 14 Monate		CHF/kg SG
Fohlen H3, 15 - 30 Monate		CHF/kg LG
Fohlen H3, 15 - 30 Monate		CHF/kg SG
Schlachtpferde T3, ab 31 Monate		CHF/kg SG
Gitzi I H/T (bis 2000 Klasse A) ⁸	Schlachtgewicht 5 - 7.8 kg	CHF/kg SG	16.05	14.25	17.00	17.31
Honig ⁹	Sensorisch geprüft	CHF/kg	16.00	15.00	15.00	15.00

¹ Stand des letzten publizierten Jahres

² Garantierter Basispreis für die erwähnte Qualität

³ Beeren: Preise inklusive Gebinde

⁴ Mittlere Börsenpreise (Börse BE, FR, SO und Region ZH) franko Grossverteiler

⁵ Wochenpreise der Proviande: bis 2000 garantierte Übernahmepreise, ab 2001 aufgrund der in der Vorwoche realisierten Preise festgesetzte Wochenpreise

⁶ Bis August 2005 Börse Lichtensteig

⁷ Pferde und Fohlen mit Schweizer Herkunft, Preise franko Schlachthof für die Periode vom 15.9. bis 20.11.

⁸ Bis 1994 SG bis 14 kg, 1995 bis 2000 SG bis 8.5 kg, 2001 bis 7.5 kg; ab 2002 SG ohne Kopf, ab 2005 Basispreis der Proviande

⁹ In grossen Gebinden, an den Detailhandel, ab 2007 Preis für Honig mit Siegel

Verschiedene Quellen

7. Preise, Löhne, Zinsen
7. Prix, salaires, intérêts

Schluss
Fin

2005	2006	2007	2008	Unité	Qualité ¹	Produits
1.42	1.37	1.27	1.26	CHF/kg	Lavées	Carottes
2.22	2.62	2.75	2.72	CHF/kg		Céleri-rave
1.00	1.14	1.14	1.14	CHF/p.		Laitue pommée
2.21	2.72	2.63	2.44	CHF/kg		Poireau vert
3.95	4.26	4.11	4.01	CHF/kg		Lollo rouge
15.48	15.78	14.69	15.01	CHF/kg		Rampon
2.30	2.64	2.48	2.68	CHF/kg		Tomates rondes
1.41	1.71	1.75	1.91	CHF/kg		Chou blanc
1.85	2.04	2.14	1.93	CHF/kg		Chou frisé léger
1.01	1.46	1.44	1.27	CHF/kg		Oignons
						Bovins ⁵
7.97	8.43	8.74	8.93	CHF/kg PM	Sans dents de remplacement	Taureaux MT T3
5.81	5.87	5.97	6.25	CHF/kg PM	Taureaux plus âgés	Taureaux MA T3
7.97	8.43	8.74	8.94	CHF/kg PM	Jusqu'à 4 pelles au maximum	Boeufs OB T3
7.98	8.22	8.59	8.89	CHF/kg PM	Jusqu'à 4 pelles au maximum	Génisses RG T3
6.97	7.11	7.27	7.66	CHF/kg PM	Vaches jusqu'à 4 pelles au maximum	Génisses/jeunes vaches RV T3
6.21	6.35	6.79	7.10	CHF/kg PM		Vaches VK T3
5.08	5.30	5.68	5.93	CHF/kg PM		Vaches VK 1X3
4.33	4.40	4.78	5.02	CHF/kg PM		Vaches VK 3X3
13.10	14.36	14.49	14.55	CHF/kg PM		Veaux KV T3
5.67	5.83	5.98	6.09	CHF/kg PV		Jeune bétail JB T3
						Veaux d'engrais
10.80	11.26	11.00	10.32	CHF/kg PV	AA mâle	Bourse de Wattwil ⁶
11.40	11.70	11.42	10.73	CHF/kg PV	AA mâle	Bourse de Thoue
8.40	9.14	8.49	7.22	CHF/kg PV	AA femelle	Bourse de Wattwil ⁶
9.37	9.52	8.97	7.91	CHF/kg PV	AA femelle	Bourse de Thoue
6.78	6.66	5.69	4.47	CHF/kg PV	A	Bourse de Wattwil ⁶
7.80	7.80	6.29	5.03	CHF/kg PV	A	Bourse de Thoue
						Porcelets
6.05	4.82	5.75	7.45	CHF/kg PV	SSP-A, 20 kg, départ ferme	Bourse suisse des porcelets
						Moutons ⁵
10.42	10.42	10.51	11.28	CHF/kg PM	Sans pelles	Agneaux LA T3
7.44	7.35	7.33	7.71	CHF/kg PM	Avec 2 pelles	Agneaux SM2 T3
4.91	4.94	4.95	5.34	CHF/kg PM	Avec 4 pelles et sujets plus âgés	Agneaux SM4-8 T3
4.65	4.70	4.77	5.07	CHF/kg PV	Sans pelles, max. 40 kg PV	Agneaux de pâturage WP T3
						Chevaux ⁷
4.10	4.10	4.00	4.35	CHF/kg PV		Poulains de lait H3, jusqu'à 12 mois
...	7.00	7.00	7.50	CHF/kg PM		Poulains de lait H3, jusqu'à 12 mois
...	2.80	2.80	2.80	CHF/kg PV		Poulains H3, 13 - 14 mois
...	5.00	5.00	5.00	CHF/kg PM		Poulains H3, 13 - 14 mois
...	2.10	2.10	2.10	CHF/kg PV		Poulains H3, 15 - 30 mois
...	4.00	4.00	4.00	CHF/kg PM		Poulains H3, 15 - 30 mois
...	3.50	3.50	3.50	CHF/kg PM		Chevaux de boucherie T3, dès 31 mois
15.00	15.00	14.00	14.50	CHF/kg PM	Poids mort de 5 - 7.8 kg	Cabris I H/T (jusqu'en 2000, classe A) ⁸
15.00	17.00	18.00	18.00	CHF/kg	Garantie	Miel ⁹

¹ État de la dernière année publiée

² Prix de base garanti pour la qualité mentionnée

³ Baies: prix avec l'emballage

⁴ Moyenne de prix de bourse (bourse BE, FR, SO et région ZH) franco grand-distributeur

⁵ Prix hebdomadaires de la Proviande: Jusqu'à l'année 2000 prix garantis de prise en charge, dès 2001 prix hebdomadaires en fonction des prix réalisés dans la semaine précédente

⁶ Jusqu'au mois d'août 2005 bourse de Lichtensteig

⁷ Chevaux et poulains d'origine suisse, prix franco abattoir pendant la période du 15 sept. jusqu'au 20 nov.

⁸ Jusqu'à l'année 1994 PM jusqu'à 14 kg, 1995 Jusqu'à l'année 2000 PM jusqu'à 8.5 kg; 2001 PM jusqu'à 7,5 kg; à partir de 2002 PM sans tête, à partir de 2005 prix de base de Proviande

⁹ En grand conditionnement, au commerce de détail, dès 2007: prix pour miel avec label de qualité

Sources diverses

7. Preise, Löhne, Zinsen

7. Prix, salaires, intérêts

7.2 Erzielte Produzentenpreise landwirtschaftlicher Erzeugnisse, 1. Teil

7.2 Prix payés au producteurs des produits agricoles, 1ère partie

Jahresmittel der erfassten Verkaufspreise gemäss Angaben der Berichterstatter des SBV, für die überwachten Märkte gemäss Angaben der freiburgischen Viehverwertungsgenossenschaft und der Proviande; falls nichts anderes vermerkt ist, Preise ab Hof; MwSt inbegriffen

Moyenne annuelle des prix de vente relevés selon les indications des rapporteurs de l'USP, pour les marchés surveillés selon les indications de la Coopérative fribourgeoise pour l'écoulement du bétail et de la Proviande; sans indication respective prix départ ferme; TVA incluse

Erzeugnisse	Einheit	2000	2005	2006	2007	2008	Unité	Produits
Raufutter								Fourrages
Heu belüftet								Foin séché en grange
lose ab Stock	CHF/dt	...	28.37	28.07	31.97	30.99	CHF/dt	en vrac pris sur le tas
franko Empfänger	CHF/dt	40.95	35.93	36.11	40.51	40.15	CHF/dt	pressé fco acheteur
Heu unbelüftet, lose ab Stock	CHF/dt	27.75	24.61	25.06	29.39	27.31	CHF/dt	Foin en vrac au tas, séché au sol
Heu unbelüftet gepresst								Foin séché sur le champs,
franko Empfänger	CHF/dt	...	32.90	33.10	37.52	35.97	CHF/dt	pressé fco acheteur
Emd belüftet, gepresst,								Regain pressé, séché en
franko Empfänger	CHF/dt	41.97	36.06	36.54	41.10	41.02	CHF/dt	grange, franco acheteur
Ökoheu								Foin écologique
gepresst ab Feld	CHF/dt	...	22.79	22.04	24.46	24.38	CHF/dt	pressé pris sur le champ
lose ab Stock	CHF/dt	...	20.24	20.49	21.27	23.13	CHF/dt	en vrac pris sur le tas
gepresst ab Stock	CHF/dt	...	24.48	23.99	26.21	28.06	CHF/dt	pressé pris sur le tas
Stroh, Kleinballen								Paille pressée, petites bottes,
ab Feld	CHF/dt	...	11.00	11.63	10.95	12.51	CHF/dt	départ champ
ab Hof	CHF/dt	...	15.51	15.31	17.23	18.95	CHF/dt	départ ferme
franko Empfänger	CHF/dt	...	18.17	18.48	21.33	24.78	CHF/dt	fco acheteur
Grassilage-Ballen à 600 kg,								Ensilage de l'herbe, grandes balles
35 % TS, ab Hof	CHF/St.	...	70.90	73.72	72.81	74.86	CHF/p.	à 600 kg, 35 % MS, départ ferme
Futtermkartoffeln und Rüben								P.d.terre fourragères et betteraves
Feldkartoffeln	CHF/dt	17.47	6.64	7.14	7.56	6.78	CHF/dt	Pommes de terre tout venant
Kartoffeln als Erleseabgang	CHF/dt	9.31	6.68	6.41	6.57	7.32	CHF/dt	P. de terre déchets de triage
Futtermrüben ab Feld	CHF/dt	11.41	CHF/dt	Betteraves fourr. départ champs
Futterzuckerrüben								Betteraves sucrières fourragères,
ab Feld	CHF/dt	...	8.44	8.42	9.32	8.50	CHF/dt	départ champ
Schlachtvieh auf überwachten Märkten								Bétail de boucherie sur des marchés surveillés
Rinder/Jungkühe RV T3	CHF/kg LG	4.18	3.68	3.72	3.83	3.98	CHF/kg PV	Génisses/jeunes vaches RV T3
Kühe VK T3	CHF/kg LG	3.38	3.11	3.17	3.34	3.51	CHF/kg PV	Vaches VK T3
Kühe VK 1X1	CHF/kg LG	...	2.40	2.49	2.67	2.61	CHF/kg PV	Vaches VK 1X1
Kühe VK 2X1	CHF/kg LG	...	2.18	2.34	2.47	2.38	CHF/kg PV	Vaches VK 2X1
Muni MT H3	CHF/kg LG	5.15	4.31	4.71	4.92	5.05	CHF/kg PV	Taureaux MT H3
Muni MT T3	CHF/kg LG	4.83	4.24	4.35	4.48	4.66	CHF/kg PV	Taureaux MT T3
Ochsen OB T3	CHF/kg LG	4.78	4.35	4.51	4.73	4.86	CHF/kg PV	Boeufs OB T3
Rinder RG H3	CHF/kg LG	4.99	4.73	4.82	5.11	5.15	CHF/kg PV	Génisses RG H3
Rinder RG T3	CHF/kg LG	4.69	4.26	4.41	4.57	4.75	CHF/kg PV	Génisses RG T3
Kälber KV H3	CHF/kg LG	7.92	8.23	...	8.52	...	CHF/kg PV	Veaux KV H3
Kälber KV T3	CHF/kg LG	7.56	7.46	...	7.32	...	CHF/kg PV	Veaux KV T3
Kleinvieh: Schlachttiere und Fleisch								Petit bétail: Animaux de boucherie et viande
Lämmer bis 42 kg	CHF/kg LG	5.84	4.94	4.90	5.38	5.43	CHF/kg PV	Agneaux, moins de 42 kg PV
Schafe mit 4 Ersatzzähnen	CHF/kg LG	2.47	2.48	2.47	2.32	2.82	CHF/kg PV	Moutons, avec 4 dents de rempl.
Gitzi I	CHF/kg SG	13.50	18.26	19.64	18.51	18.49	CHF/kg PM	Cabris I
Gitzi III	CHF/kg SG	...	17.85	18.45	18.24	17.64	CHF/kg PM	Cabris III
Gitzifleisch verpackt								Viande de cabris emballée
an Konsumenten	CHF/kg	...	23.33	23.24	23.58	23.51	CHF/kg	au consommateur
Kaninchen, fette	CHF/kg SG	16.26	18.46	18.33	19.22	18.01	CHF/kg PM	Lapins gras
Zuchtrinder								Bovins d'élevage
Kühe neumelkend,								Vaches fraîches,
1-3mal gekalbt	CHF/St.	3 238	3 036	3 145	3 191	3 501	CHF/tête	ayant vêlé 1-3 fois
mindestens 4mal gekalbt	CHF/St.	...	2 692	2 840	2 944	3 096	CHF/tête	ayant vêlé 4 fois ou plus
Kühe tragend,								Vaches tarées, en gestation,
1. - 3. Laktation	CHF/St.	...	2 938	3 070	3 161	3 337	CHF/tête	1 - 3 lactations
4. oder höhere Laktation	CHF/St.	...	2 550	2 688	2 802	2 971	CHF/tête	4 lactations et plus

7. Preise, Löhne, Zinsen
7. Prix, salaires, intérêts

7.2 Erzielte Produzentenpreise landwirtschaftlicher Erzeugnisse, 1. Teil Schluss
7.2 Prix payés au producteurs des produits agricoles, 1ère partie Fin

Erzeugnisse	Einheit	2000	2005	2006	2007	2008	Unité	Produits
Mutterkühe	CHF/St.	...	2 599	2 637	2 738	2 803	CHF/tête	Vaches allaitantes
Rinder, tragend	CHF/St.	2 882	2 787	2 968	3 051	3 197	CHF/tête	Génisses, en gestation
Rinder, älter als 1 Jahr	CHF/St.	...	1 768	1 908	1 940	2 014	CHF/tête	Génisses de plus d'un an
Rinder, bis 1-jährig	CHF/St.	...	1 298	1 351	1 444	1 448	CHF/tête	Génisses jusqu'à 1 an
Weibliche Kälber zur Zucht	CHF/St.	...	712	789	821	847	CHF/tête	Veaux femelles pour l'élevage
Tränkekälber								Veaux d'engrais
Tränkekälber AA männlich	CHF/kg LG	...	10.98	11.54	10.86	10.39	CHF/kg PV	Veaux d'engrais AA, mâles
Tränkekälber AA weiblich	CHF/kg LG	...	9.22	9.58	8.70	8.28	CHF/kg PV	Veaux d'engrais AA, femelles
Tränkekälber A	CHF/kg LG	...	7.75	8.00	6.99	5.81	CHF/kg PV	Veaux d'engrais A
Tränkekälber B	CHF/kg LG	...	6.87	6.83	5.55	4.40	CHF/kg PV	Veaux d'engrais B
Tränkekälber C	CHF/kg LG	...	5.84	5.66	4.66	3.46	CHF/kg PV	Veaux d'engrais C
Kleinvieh zur Zucht								Petit bétail d'élevage
Weibl. Zuchtlämmer, bis 8 Mte alt	CHF/St.	316	309	300	341	344	CHF/tête	Agneaux d'élevage, jusqu'à l'âge de 8 mois
Weibl. Zuchtschafe, bis 2jährig	CHF/St.	356	396	401	408	422	CHF/tête	Brebis d'élevage, jusqu'à l'âge de 2 ans
2 - 5jährig	CHF/St.	490	417	428	440	446	CHF/tête	de 2 - 5 ans
Zuchtwidder, bis 2jährig	CHF/St.	...	598	500	576	613	CHF/tête	Bélier d'élevage, jusqu'à l'âge de 2 ans
Weidelämmer	CHF/kg LG	...	4.84	4.93	4.94	5.44	CHF/kg PV	Agneaux de pâturage
Weibl. Zuchtgitzli, bis 8 Mte alt	CHF/St.	...	311	306	318	341	CHF/tête	Chevrette d'élevage, jusqu'à 8 mois
Weibl. Zuchtziegen, bis 2 j.	CHF/St.	414	441	441	445	442	CHF/tête	Chèvre d'élevage, jusqu'à 2 ans
Zuchtbock, bis 2 jährig	CHF/St.	...	546	532	517	541	CHF/tête	Bouc d'élevage, jusqu'à 2 ans
Ziegenmilch und -käse								Lait et fromage de chèvre
Ziegenmilch	CHF/kg	...	1.54	1.51	1.49	1.51	CHF/kg	Lait de chèvre
Frisch- oder Weichkäse, mind. 50 % Ziegenmilch	CHF/kg	...	19.72	21.15	22.21	20.34	CHF/kg	Fromage frais ou à pâte molle, au moins 50 % de lait de chèvre
Frisch- oder Weichkäse, mind. 50 % Ziegenmilch	CHF/kg	...	23.46	23.63	24.43	25.40	CHF/kg	Fromage frais ou à pâte molle, au moins 50% de lait de chèvre
100 % Ziegenmilch	CHF/kg	...	20.72	21.67	22.76	21.28	CHF/kg	100 % de lait de chèvre
Halbhartkäse, 100 % Ziegenmilch	CHF/kg	...	24.43	24.46	24.54	25.14	CHF/kg	Fromage à pâte mi-dure, 100 % de lait de chèvre
Eier								Oeufs
Bodenhaltung ab Hof an Konsumenten	Rp./St.	...	48.66	49.47	49.60	50.89	ct./p.	Elevage au sol, départ ferme au consommateur
an Grossverbraucher	Rp./St.	42.21	38.08	39.74	37.40	38.49	ct./p.	à grand acheteur
an Sammelstelle	Rp./St.	...	24.74	24.61	23.71	30.19	ct./p.	au centre collecteur
Bodenhaltung franko Konsument	Rp./St.	...	49.50	50.42	52.32	55.44	ct./p.	Elevage au sol, franco consommateur
Grossverbraucher	Rp./St.	...	38.99	40.30	39.80	41.06	ct./p.	grand acheteur
Freiland Eier ab Hof an Konsumenten	Rp./St.	...	54.51	54.59	54.38	55.38	ct./p.	Stabulation en plein air, dép. ferme au consommateur
Grossverbraucher	Rp./St.	52.34	42.08	41.67	40.61	43.11	ct./p.	à grand acheteur
an Sammelstelle	Rp./St.	...	34.19	32.53	33.57	36.56	ct./p.	au centre collecteur
Freiland Eier franko Konsument	Rp./St.	...	57.13	56.55	56.96	57.25	ct./p.	Stabulation en plein air, franco consommateur
Grossverbraucher	Rp./St.	...	44.04	44.79	42.38	42.91	ct./p.	grand acheteur
Klein- und Knicker Eier ab Hof, ab 30 St. franko Grossverbraucher	Rp./St.	...	22.99	22.70	23.21	26.27	ct./p.	Oeufs petits ou fêlés départ ferme, au moins 30 pce
	Rp./St.	...	15.09	14.48	13.33	15.33	ct./p.	franco grand acheteur
Honig								Miel
Kleinverkauf	CHF/kg	...	22.11	22.58	22.45	22.16	CHF/kg	vente au détail
Grossverkauf	CHF/kg	...	17.07	18.62	18.82	18.29	CHF/kg	vente en gros

Gemäss Angaben der Berichterstatter des SBV und der Proviande

Selon les indications des rapporteurs de l'USP et de la Proviande

7. Preise, Löhne, Zinsen

7. Prix, salaires, intérêts

7.3 Erzielte Produzentenpreise landwirtschaftlicher Erzeugnisse, 2. Teil

7.3 Prix payés aux producteurs des produits agricoles, 2ème partie

MwSt inbegriffen
TVA incluse

Erzeugnisse	Einheit	2000	2005	2006	2007	2008	Unité	Produits
Bankvieh ¹								Bétail d'égal ¹
Muni MT C3 QM	CHF/kg SG	...	8.62	9.03	9.35	9.53	CHF/kg PM	Taureaux MT C3 QM
Muni MT H3 QM	CHF/kg SG	...	8.38	8.83	9.14	9.32	CHF/kg PM	Taureaux MT H3 QM
Muni MT T3 QM	CHF/kg SG	8.83	7.97	8.42	8.73	8.91	CHF/kg PM	Taureaux MT T3 QM
Muni MT A3 QM	CHF/kg SG	...	7.42	7.83	8.15	8.32	CHF/kg PM	Taureaux MT A3 QM
Muni MT T3 Migros M-7	CHF/kg SG	...	8.34	8.78	9.02	...	CHF/kg PM	Taureaux MT T3 Migros M-7
Rinder RG H3 QM	CHF/kg SG	...	8.40	8.65	9.01	9.29	CHF/kg PM	Génisses RG H3 QM
Rinder RG T3 QM	CHF/kg SG	8.70	7.94	8.20	8.57	8.86	CHF/kg PM	Génisses RG T3 QM
Rinder RG A3 QM	CHF/kg SG	...	6.89	7.13	7.55	7.83	CHF/kg PM	Génisses RG A3 QM
Rinder RG T3 Migros M-7	CHF/kg SG	...	8.17	8.50	8.84	...	CHF/kg PM	Génisses RG T3 Migros M-7
Ochsen OB H3 QM	CHF/kg SG	...	8.37	8.81	9.13	9.31	CHF/kg PM	Boeufs OB H3 QM
Ochsen OB T3 QM	CHF/kg SG	...	7.95	8.39	8.71	8.90	CHF/kg PM	Boeufs OB T3 QM
Ochsen OB A3 QM	CHF/kg SG	...	7.39	7.79	8.13	8.31	CHF/kg PM	Boeufs OB A3 QM
Natura Beef T3	CHF/kg SG	...	10.00	10.15	10.61	11.00	CHF/kg PM	Natura Beef T3
Verarbeitungsvieh ¹								Bétail de transformation ¹
Rinder/Jungkühe RV T3 QM	CHF/kg SG	7.62	6.94	7.07	7.24	7.58	CHF/kg PM	Génisses/j. vaches RV T3 QM
Rinder/Jungkühe RV A3 QM	CHF/kg SG	...	6.16	6.30	6.42	6.70	CHF/kg PM	Génisses/j. vaches RV A3 QM
Kühe VK T3 QM	CHF/kg SG	6.57	6.16	6.34	6.77	7.06	CHF/kg PM	Vaches VK T3 QM
Kühe VK A3 QM	CHF/kg SG	6.04	5.58	5.77	6.15	6.39	CHF/kg PM	Vaches VK A3 QM
Kühe VK T3 Migros M-7	CHF/kg SG	...	6.33	6.42	6.86	...	CHF/kg PM	Vaches VK T3 Migros M-7
Kälber ¹								Veaux ¹
Kälber KV C3 QM	CHF/kg SG	...	14.10	15.34	15.47	15.55	CHF/kg PM	Veaux KV C3 QM
Kälber KV H3 QM	CHF/kg SG	...	13.80	15.04	15.15	15.24	CHF/kg PM	Veaux KV H3 QM
Kälber KV T3 QM	CHF/kg SG	13.28	13.20	14.40	14.52	14.59	CHF/kg PM	Veaux KV T3 QM
Kälber KV A3 QM	CHF/kg SG	...	12.20	13.36	13.43	13.48	CHF/kg PM	Veaux KV A3 QM
Kälber KV T3 Migros M-7 ²	CHF/kg SG	...	13.60	14.87	14.75	...	CHF/kg PM	Veaux KV T3 Migros M-7 ²
Remonten ¹								Remontes d'engraissement ¹
Jungvieh JB T3 QM	CHF/kg LG	...	6.25	6.28	6.45	6.46	CHF/kg PV	Jeune bétail JB T3 QM
Schafe ¹								Moutons ¹
Lämmer LA T3	CHF/kg SG	12.41	10.30	10.35	10.47	11.28	CHF/kg PM	Agneaux LA T3
Lämmer LA T3 Bio	CHF/kg SG	...	11.90	11.94	12.26	13.07	CHF/kg PM	Agneaux LA T3 bio
Schafe SM 4-8 T3	CHF/kg SG	...	4.86	4.89	4.96	5.27	CHF/kg PM	Moutons SM 4-8 T3
Weidelämmer WP T3	CHF/kg LG	...	4.60	4.67	4.78	5.07	CHF/kg PV	Agneaux de pâturage WP T3
Schlachtschweine ¹								Porcs de boucherie ¹
Schweine QM ab Stall	CHF/kg SG	...	4.02	3.85	4.04	4.95	CHF/kg PM	Porcs QM départ ferme
Schweine Coop Naturafarm ab Stall	CHF/kg SG	...	4.54	4.36	4.55	5.45	CHF/kg PM	Porcs Coop Naturafarm départ ferme
Schweine Migros M-7 ab Stall	CHF/kg SG	...	4.31	4.15	4.28	...	CHF/kg PM	Porcs Migros M-7 départ ferme
Milch ³								Lait ³
Verkehrsmilch	Rp./kg	79.17	72.41	71.82	70.04	77.65	ct./kg	Lait commercialisé
Industriemilch	Rp./kg	78.13	71.04	70.72	68.80	76.57	ct./kg	Lait d'usine
verkäste Milch	Rp./kg	78.90	72.21	71.65	70.66	77.88	ct./kg	Lait transformé en fromage
Biomilch	Rp./kg	93.62	81.81	80.24	78.31	86.12	ct./kg	Lait bio
Milch gewerblicher Käsereien	Rp./kg	...	72.65	74.12	73.12	79.77	ct./kg	Lait transformé par des fromageries artisanales

¹ Realisierte Preise gemäss Erhebungen der Proviande. Soweit nichts anderes vermerkt ist, sind es Preise franko Schlachthof

² Ab 2005 Vollmilchmast

³ Gemäss den monatlichen Publikationen «Marktbericht Milch» des Bundesamtes für Landwirtschaft

¹ Prix réalisés selon les enquêtes de la Proviande. Sans indication respective, les prix sont valables franco abattoir

² A partir de 2005, les veaux son engraisés au lait entier

³ Selon les publications mensuelles «bulletin du marché du lait» de l'Office fédéral de l'agriculture

7. Preise, Löhne, Zinsen

7. Prix, salaires, intérêts

7.4 Realisierte Bruttopreise an Nutztviehauktionen

7.4 Prix bruts réalisés lors de mises de bétail

CHF/St., Anzahl verkaufte Tiere in Klammern. Der Nettoerlös der Verkäufer (Züchter) beträgt rund 5% weniger (Auslagen für Futtergeld, Standgeld, Fracht, Entschädigung für Vermittlung) als der aufgeführte Steigerungserlös

CHF/pce, nombre d'animaux vendues entre parenthèses. La recette nette des vendeurs (éleveurs) est de 5% plus bas (frais d'affouragement, d'inscription, de transport, indemnité de l'intermédiaire) que les résultats des mises indiqués ci-dessus

Kategorie / Rasse	2005	2006	2007	2008	Catégorie / race
Kühe					Vaches
Braunvieh	3 143 (857)	3 290 (853)	3 400 (678)	3 524 (601)	Brune
Fleckvieh	3 148 (2740)	3 290 (2731)	3 546 (2688)	3 679 (2852)	Tachetée rouge
Holstein	3 230 (288)	3 482 (261)	3 621 (119)	3 934 (122)	Holstein
Kühe und Rinder ¹					Vaches et génisses ¹
Milchrassen					Races laitières
Braunvieh	3 397 (272)	3 396 (328)	3 748 (398)	3 719 (237)	Brune
Fleckvieh	2 768 (115)	3 120 (83)	3 737 (569)	3 842 (345)	Tachetée rouge
Holstein	4 377 (15)	3 980 (233)	Holstein
Fleischrassen					Races à viande
Angus	3 530 (39)	4 215 (7)	Angus
Charolais	4 925 (12)	Charolais
Limousin	3 734 (28)	3 307 (8)	Limousin
Simmental Mast	3 832 (11)	Simmental d'engraissement
Kreuzungen	...	3 137 (31)	Croisements
Rinder					Génisses
Milchrassen					Races laitières
Braunvieh	3 485 (157)	3 206 (136)	2 946 (129)	3 349 (153)	Brune
Fleckvieh	2 954 (234)	3 059 (413)	3 194 (436)	3 437 (496)	Tachetée rouge
Holstein	2 900 (31)	3 273 (29)	3 452 (22)	3 715 (29)	Holstein
Fleischrassen					Races à viande
Angus	...	4 158 (84)	3 892 (67)	3 807 (98)	Angus
Blonde d'Aquitaine	...	3 986 (14)	4 280 (5)	...	Blonde d'Aquitaine
Charolais	...	3 844 (16)	4 656 (18)	4 467 (12)	Charolais
Limousin	...	3 534 (70)	3 943 (91)	4 134 (89)	Limousin
Simmental Mast	...	3 398 (42)	3 562 (52)	3 804 (48)	Simmental d'engraissement
Kreuzungen	...	3 380 (127)	3 452 (239)	3 907 (131)	Croisements
Zuchtkälber					Veaux d'élevage
Braunvieh	1 326 (107)	1 321 (151)	1 361 (206)	1 200 (184)	Brune
Fleckvieh	1 102 (214)	1 112 (219)	1 139 (273)	1 014 (229)	Tachetée rouge
Holstein	...	1 067 (6)	1 350 (12)	1 556 (67)	Holstein
Zuchtstiere					Toreaux d'élevage
Milchrassen					Races laitières
Braunvieh	2 750 (267)	2 884 (64)	3 006 (52)	3 103 (64)	Brune
Fleckvieh	2 920 (246)	2 957 (210)	3 118 (201)	3 164 (202)	Tachetée rouge
Fleischrassen					Races à viande
Angus	4 580 (68)	4 648 (56)	4 647 (64)	4 675 (67)	Angus
Charolais	4 725 (8)	4 857 (7)	4 533 (9)	4 530 (10)	Charolais
Limousin	5 077 (110)	5 100 (56)	4 888 (82)	5 099 (76)	Limousin
Simmental Mast	4 025 (8)	4 025 (8)	4 636 (18)	4 400 (8)	Simmental d'engraissement

¹ Angaben nicht auf Kategorie aufteilbar

¹ Les données ne peuvent pas être réparties en catégories

Zusammenstellung gemäss Angaben der Organisatoren von Zucht- und Nutztviehauktionen

Synthèse selon les indications des organisateurs de mises de bétail

7. Preise, Löhne, Zinsen

7. Prix, salaires, intérêts

7.5 Produzentenpreisindex landwirtschaftlicher Erzeugnisse, Mai 2003 = 100

7.5 Indice des prix à la production des produits agricoles, mai 2003 = 100

Jahresmittel der monatlichen Indices, ohne Baumschul- und Gartenbauprodukte
Moyenne des indices mensuels, sans les produits de pépinières et les produits horticoles

Produkte	Gewicht 2003 Pondération 2003	2005	2006	2007	2008	Produits
Landwirtschaftliche Produkte	100.0000	99.9	101.0	101.2	109.2	Produits agricoles
Pflanzliche Produkte	30.7170	101.4	103.4	105.1	107.3	Produits d'origine végétale
Ackerbauprodukte	12.7954	97.4	95.1	95.3	95.7	Produits de culture de champs
Getreide	7.1885	96.8	92.9	92.6	95.2	Céréales
Brotgetreide	5.7433	96.6	92.9	93.0	97.0	Céréales panifiables
Futtergetreide	1.4452	97.6	93.2	91.0	88.0	Céréales fourragères
Kartoffeln, Hülsenfrüchte, Industriegemüse	2.3600	100.5	105.3	106.2	102.6	Pommes de terre, légumineuses etc.
Kartoffeln	2.1647	100.6	106.0	107.1	103.2	Pommes de terre
Hülsenfrüchte	0.1023	98.4	96.8	95.7	95.7	Légumineuses
Andere Industriegemüse	0.0930	100.0	98.9	96.9	95.4	Autres légumes industriels
Ölfrüchte	0.8249	96.2	96.2	101.1	113.0	Oléagineux
Zuckerrüben	2.2328	97.0	91.0	89.8	83.9	Betteraves sucrières
Heu	0.1892	93.7	89.6	98.6	91.6	Foin
Gemüse	5.3929	99.9	122.2	131.6	132.3	Légumes
Blattgemüse	2.0530	106.4	122.5	130.2	135.7	Légumes feuillus
Kohlgemüse	0.5830	88.2	124.4	138.7	134.7	Choux
Wurzelgemüse	0.7443	84.6	99.6	115.4	112.0	Tubercules
Übrige Gemüse	2.0126	102.4	129.6	136.9	135.7	Autres légumes
Dauerkulturbau	12.5287	106.0	103.8	103.7	108.4	Culture fruitière
Weinmost	7.6909	101.9	101.2	100.9	105.8	Moût de raisin
Früchte	4.8378	112.7	107.8	108.2	112.6	Fruits
Äpfel	2.5647	118.0	111.5	111.8	115.2	Pommes
Birnen	0.7256	111.3	107.6	106.4	110.0	Poires
Kirschen	0.4931	98.1	91.3	91.1	98.6	Cerises
Zwetschgen	0.0744	87.8	98.3	97.0	106.4	Prunes
Aprikosen	0.2202	109.1	109.1	114.8	118.9	Abricots
Beeren	0.7598	109.6	106.9	107.7	114.0	Baies
Tierische Produkte	69.2830	99.2	99.9	99.5	110.0	Produits d'origine animale
Rinder, Rohmilch	48.8433	103.6	105.5	104.7	113.0	Bovins, lait cru
Grossvieh	9.4523	106.0	111.6	115.2	119.4	Gros bétail
Kälber	5.5356	121.2	134.4	133.7	134.9	Veaux
Rohmilch	33.8554	100.0	99.1	96.9	107.6	Lait cru
Schafe	0.7691	90.6	95.4	92.2	99.2	Ovins
Schweine	14.2684	85.6	82.1	83.7	105.0	Porcs
Geflügel, Eier	4.7820	97.2	95.8	93.0	95.4	Volaille, oeufs
Poulets	2.6112	95.7	93.4	89.5	93.5	Poulets
Truten	0.2202	92.4	91.8	92.3	94.1	Dindes
Eier	1.9506	99.7	99.4	97.8	98.0	Oeufs
Honig	0.6202	100.0	106.7	113.3	120.0	Miel
Indizes nach Produktionsart						Indices selon le mode de production
Gemüse	5.3929	99.9	122.2	131.6	132.3	Légumes
ÖLN/konventionell	4.8497	100.9	123.7	133.0	133.3	PER/konventionnel
Bio	0.5432	91.4	108.6	119.3	123.3	Bio
Grossvieh	9.4523	106.0	111.6	115.2	119.4	Grand bétail
ÖLN/konventionell	8.8848	106.7	112.5	116.2	120.4	PER/konventionnel
Natura Beef	0.5675	95.3	96.3	99.9	103.7	Natura Beef
Rohmilch	33.8554	100.0	99.1	96.9	107.6	Lait cru
ÖLN/konventionell	31.0727	100.2	99.4	97.2	107.9	PER/konventionnel
Bio	2.7827	95.2	93.0	90.8	100.2	Bio

7. Preise, Löhne, Zinsen
7. Prix, salaires, intérêts

7.6 Einkaufspreisindex landwirtschaftlicher Produktionsmittel, Januar 2007 = 100

7.6 Indice des prix d'achat des agents de production agricoles, janvier 2007 = 100

Produktgruppen	Gewicht 2007 Pondération 2007	2005	2006	2007	2008	Groupes de produit
Gesamtinput	100.0000	98.5	99.5	100.5	106.0	Input total
Landwirtschaftliche Verbrauchsgüter (Vorleistungen)	77.4210	99.6	100.1	100.5	105.9	Produits consommés dans l'agriculture (consommation intermédiaire)
Saat- und Pflanzgut	4.7513	101.1	100.1	100.0	101.9	Semences et plants
Energie und Schmierstoffe	6.3123	95.1	101.0	104.7	116.6	Energie et lubrifiants
Strom	2.6711	103.0	102.7	99.5	98.9	Electricité
Heizstoffe	0.6554	93.8	105.2	114.0	148.4	Combustibles de chauffage
Treibstoffe	2.8402	91.1	98.4	107.8	126.5	Carburants
Schmierstoffe	0.1457	102.8	111.0	100.8	104.4	Lubrifiants
Dünge- u. Bodenverbesserungsmittel	2.9060	94.1	99.0	104.7	160.7	Engrais et amendements
Einnährstoffdünger	2.0342	91.9	98.1	104.8	163.2	Engrais simples
Mehrnährstoffdünger	0.6103	97.7	100.8	106.0	174.5	Engrais composés
Sonstige Dünge- und Bodenverbesserungsmittel	0.2615	105.5	101.0	101.0	109.1	Autres engrais et amendements
Pflanzenschutz- und Schädlingsbekämpfungsmittel	1.9969	102.8	103.0	100.0	96.2	Produits phytosanitaires et antiparasitaires
Tierarzt und Medikamente	2.7018	102.1	101.0	100.6	100.5	Vétérinaire et médicaments
Futtermittel	24.2958	101.9	100.5	99.3	104.2	Aliments pour animaux
Einzelfuttermittel	4.6162	98.1	99.6	100.3	105.8	Aliments simples
Mischfuttermittel	19.6796	103.0	100.7	99.1	103.8	Aliments composés
Mischfuttermittel für Kälber	1.5744	101.2	100.5	101.4	109.3	Aliments composés pour veaux
Mischfuttermittel für Rinder ohne Kälber	5.3135	103.5	100.9	98.7	103.8	Aliments composés pour bovins autres que veaux
Mischfuttermittel für Schweine	7.2815	102.6	100.6	98.8	102.8	Alim. composés pour porcins
Mischfuttermittel für Geflügel	4.5263	103.7	100.5	99.1	103.5	Alim. composés pour volailles
Sonstige Mischfuttermittel	0.9840	103.6	102.5	99.9	105.0	Autres aliments composés
Instandhaltung von Maschinen und Geräten	7.3379	98.5	99.7	101.2	103.4	Entretien des machines et de l'équipement
Instandhaltung von Bauten	3.1204	91.9	97.5	101.7	104.9	Entretien des bâtiments
Sonstige Waren und Dienstleistungen	23.9987	100.9	100.7	99.9	101.3	Autres biens et services
Landwirtschaftliche Dienstleistungen	10.4130	100.0	102.6	Services agricoles
Sonstige Waren und Dienstl. n.a.d.	13.5857	99.8	100.2	Autres biens et services n.d.a.
Wasserkosten	0.7640	100.0	100.8	Frais de l'eau
Kleinwerkzeuge	2.6750	100.0	102.1	Petit outillage
Allg. Kosten Pflanzenbau	2.2740	99.3	95.2	Frais gén. en culture végétale
Allg. Kosten Tierhaltung	2.0450	100.1	102.3	Frais gén. en production animale
Kommunikation	1.5670	99.5	101.1	Communication
Administration, Beratungsdienstl., Finanzdienstleistungen	2.3880	100.0	100.5	Administration, services de consultation, serv. financiers
Berufsverbände	1.8730	100.0	100.0	Organisations profession.
Landwirtschaftliche Investitionsgüter	22.5790	96.3	98.1	100.6	106.2	Investissements agricoles
Ausrüstungsgüter	13.3686	95.5	97.4	100.5	107.1	Biens d'équipements
Einrichtungen u. sonst. Maschinen	8.9935	100.7	108.3	Équipements et autres machines
Einachsschlepper und andere einachsige Motorgeräte	0.5396	100.0	103.0	Monoaxes et autres machines à un essieu
Maschinen und Geräte für die Bodenbearbeitung	2.3383	93.5	95.8	100.0	107.4	Machines et équipements pour la culture du sol
Maschinen und Geräte für die Ernte	4.4068	94.9	97.8	100.0	106.9	Machines et équip. pour la récolte
Maschinen und Einrichtungen der Innenwirtschaft	1.7088	105.4	99.1	103.9	114.5	Machines et équipements utilisés à l'intérieur de la ferme
Fahrzeuge	4.3751	100.1	104.7	Véhicules
Zugmaschinen	2.2313	95.1	96.6	100.2	106.3	Tracteurs
Sonstige Fahrzeuge	2.1438	95.1	98.2	100.0	103.0	Autres véhicules
Bauten	8.0328	97.2	99.0	100.8	105.4	Constructions
Sonstige Investitionen	1.1776	100.2	102.1	Autres investissements
Produktionsmittel landwirtschaftlicher Herkunft ¹	29.0471	101.8	100.4	99.4	103.8	Agents de production d'origine agricole ¹
Restliche Produktionsmittel	69.7753	97.2	99.1	101.0	106.9	Autres agents de production

¹ Saat- und Pflanzgut, Futtermittel

¹ Semences et plants, aliments pour animaux

7. Preise, Löhne, Zinsen

7. Prix, salaires, intérêts

7.7 Einkaufspreisindex landwirtschaftlicher Produktionsmittel, Mai 2003 = 100

7.7 Indice des prix d'achat des agents de production agricoles, mai 2003 = 100

Produktgruppen	Gewicht 2007 Pondération 2007	2005	2006	2007	2008	Groupes de produits
Gesamtinput	100.0000	102.8	103.8	104.9	110.6	Input total
Landwirtschaftliche Verbrauchsgüter (Vorleistungen)	77.4210	102.6	103.2	103.6	109.2	Produits consommés dans l'agriculture (consommation intermédiaire)
Saat- und Pflanzgut	4.7513	101.0	100.0	99.9	101.8	Semences et plants
Energie- und Schmierstoffe	6.3123	122.3	129.9	134.7	150.0	Energie et lubrifiants
Dünge- und Bodenverbesserungsmittel	2.9060	105.9	111.4	117.9	180.9	Engrais et amendements
Pflanzenschutz- und Schädlings- bekämpfungsmittel	1.9969	101.4	101.6	98.7	94.9	Produits phytosanitaires et antiparasitaires
Tierarzt und Medikamente	2.7018	100.7	99.6	99.2	99.1	Vétérinaire et médicaments
Futtermittel	24.2958	97.4	96.0	94.9	99.6	Aliments pour animaux
Instandhaltung von Maschinen und Geräten	7.3379	104.7	106.0	107.6	110.0	Entretien des machines et de l'équipement
Instandhaltung von Bauten	3.1204	105.3	111.6	116.5	120.2	Entretien des bâtiments
Sonstige Waren und Dienstleistungen	23.9987	100.8	100.6	99.8	101.2	Autres biens et services
Landwirtschaftliche Investitionsgüter	22.5790	103.6	105.6	108.3	114.3	Investissements agricoles
Ausrüstungsgüter	13.3686	106.1	108.2	111.7	119.0	Biens d'équipements
Bauten	8.0328	101.0	102.9	104.8	109.5	Constructions
Produktionsmittel landwirtschaftl. Herkunft ¹	29.0471	97.8	96.5	95.5	99.7	Agents de production d'origine agricole ¹
Restliche Produktionsmittel	69.7753	105.2	107.3	109.3	115.6	Autres agents de production

¹ Saat- und Pflanzgut, Futtermittel

¹ Semences et plants, aliments pour animaux

Berechnungen SBV Statistik

Calculé de l'USP Statistique

7.8 Kaufkraft des Erlöses für landw. Erzeugnisse gegenüber landw. Produktionsmitteln, Mai 2003 = 100

7.8 Pouvoir d'achat des produits agricoles par rapport aux agents de production, mai 2003 = 100

Produzentenpreisindex landw. Erzeugnisse dividiert durch den Einkaufspreisindex landw. Produktionsmittel mal 100

Indice des prix à la production des produits agricoles divisé par l'indice des prix d'achat des agents de production agricoles multiplié par 100

Jahre Années	Januar Janvier	Februar Février	März Mars	April Avril	Mai Mai	Juni Juin	Juli Juillet	August Août	September Septembre	Oktober Octobre	November Novembre	Dezember Décembre	Mittel ¹ Moyenne ¹
2000	112.6	111.7	111.7	114.6	110.3	110.8	110.4	108.1	106.8	106.6	104.1	103.1	109.2
2002	102.9	99.3	100.2	99.5	99.8	100.2	101.3	99.6	101.3	99.6	101.3	100.4	100.5
2003	97.6	96.8	99.4	99.8	100.0	101.5	102.3	103.3	104.3	105.6	106.2	106.4	101.9
2004	104.0	104.7	103.9	103.2	102.1	102.9	101.8	99.1	101.7	100.8	100.4	101.3	102.2
2005	99.6	98.9	98.5	97.3	97.0	96.6	96.2	95.7	97.8	96.7	95.9	95.9	97.2
2006	96.4	97.5	95.5	96.8	95.8	96.8	96.4	96.9	100.4	98.1	98.7	97.6	97.2
2007	96.4	94.9	93.7	94.4	94.2	93.7	95.6	97.3	99.3	98.7	99.1	99.9	96.4
2008	100.0	98.1	97.7	97.4	96.5	97.7	99.8	100.4	100.3	101.4	97.8	97.9	98.7

¹ Jahresmittel

¹ Moyenne annuelle

Berechnungen SBV Statistik

Calculs par l'USP Statistique

7. Preise, Löhne, Zinsen

7. Prix, salaires, intérêts

7.9 Index der Preise ausgewählter landwirtschaftlicher Produktionsfaktoren, Mai 2003 = 100

7.9 Indice des prix des facteurs de production agricole sélectionnés, mai 2003 = 100

Produktgruppen	Gewicht 2007 Pondération 2007	2005	2006	2007	2008	Groupes de produits
Kapitalkosten	100.0000	91.1	87.7	90.2	84.6	Coûts financiers
Löhne und Lohnnebenkosten	100.0000	101.6	102.3	103.4	102.1	Salaires et charges salariales annexes
Löhne	83.6971	101.1	101.8	102.4	100.8	Salaires
Lohnnebenkosten	16.3029	104.5	104.9	107.9	108.8	Charges salariales annexes

Berechnungen SBV Statistik

Calculs par l'USP Statistique

7.10 Produzentenpreise ausgewählter landwirtschaftlicher Erzeugnisse

7.10 Prix à la production de produits agricoles sélectionnés

Preise zur Indexberechnung anfangs Monat erhoben; die Preise verstehen sich ab Hof oder franko Sammelstelle und ohne MwSt. Die Preisdurchschnitte können durch Quellenwechsel beeinflusst werden.

Les prix pour le calcul de l'indice ont été saisis au début du mois; les prix s'entendent au départ de la ferme ou franco centres collecteurs, sans la TVA. Les moyennes de prix peuvent être influencées par des changements de sources.

Erzeugnisse	Einheit	2005	2006	2007	2008	Unité	Produits
Brotgetreide							Céréales panifiables
Weichweizen Kl. I	CHF/dt	54.06	51.95	52.01	54.54	CHF/dt	Blé, classe I
Futtergetreide							Céréales fourragères
Gerste	CHF/dt	41.02	39.55	38.09	36.87	CHF/dt	Orge
Mais	CHF/dt	43.22	41.02	40.53	39.18	CHF/dt	Mais
Speisekartoffeln							Pommes de terre de table
Bintje	CHF/dt	44.61	45.70	47.21	45.66	CHF/dt	Bintje
Schlachttiere ¹							Animaux de boucherie ¹
Kühe VK T3	CHF/kg SG	5.91	6.20	6.53	6.77	CHF/kg PM	Vaches VK T3
Kühe VK 1X3	CHF/kg SG	4.87	5.14	5.34	5.54	CHF/kg PM	Vaches VK 1X3
Muni MT T3	CHF/kg SG	7.68	8.20	8.40	8.63	CHF/kg PM	Taureaux MT T3
Rinder RG T3	CHF/kg SG	7.63	7.98	8.24	8.57	CHF/kg PM	Génisses RG T3
Natura Beef T3	CHF/kg SG	9.77	9.88	10.24	10.63	CHF/kg PM	Natura Beef T3
Kälber KV T3	CHF/kg SG	12.67	14.05	13.97	14.10	CHF/kg PM	Veaux KV T3
Schweine	CHF/kg SG	3.93	3.77	3.84	4.82	CHF/kg PM	Porc bien en viande
Rohmilch							Lait cru
Industriemilch	CHF/dt	69.60	69.05	67.18	74.78	CHF/dt	Lait d'usine
Eier							Oeufs
Eier an Grosshandel	CHF/100 Eier	23.29	22.85	22.38	22.30	CHF/100 p.	Oeufs dans le commerce de gros

¹ SG ab Hof

¹ PM départ-ferme

Berechnungen SBV Statistik

Calculs par l'USP Statistique

7. Preise, Löhne, Zinsen

7. Prix, salaires, intérêts

7.11 Einkaufspreise ausgewählter landwirtschaftlicher Produktionsmittel

7.11 Prix d'achat pour des agents de production agricole sélectionnés

Preise zur Indexberechnung anfangs Monat erhoben; die Preise verstehen sich franko Hof und ohne MwSt. Die Preisdurchschnitte können durch Quellenwechsel beeinflusst werden.

Les prix pour le calcul de l'indice ont été saisis au début du mois; les prix s'entendent franco la ferme, sans la TVA. Les moyennes de prix peuvent être influencées par des changements de sources.

Produktionsmittel	Einheit	2005	2006	2007	2008	Agents de production agricole
Energierstoffe						Sources énergétiques
Heizöl ¹	CHF/hl	62.94	71.40	72.80	99.58	Mazout ¹
Benzin ²	CHF/hl	84.47	93.14	98.80	108.17	Essence ²
Diesel ²	CHF/hl	89.38	95.88	105.68	129.80	Diesel ²
Düngemittel³						Engrais³
Ammonsalpeter 27% N	CHF/100 kg N	145.04	157.24	162.49	231.83	Nitrate d'ammoniaque 27% N
Harnstoff 46% N	CHF/100 kg N	125.40	135.75	143.05	...	Urée 46% N
Phosphatdünger 46% P	CHF/100 kg P	109.44	111.90	141.68	284.66	Engrais phosphaté 46% P
Phosphatdünger 18% P	CHF/100 kg P	211.05	215.88	231.03	383.39	Engrais phosphaté 18% P
Kalisalz 60% K	CHF/100 kg K	66.92	69.99	81.15	161.62	Sel de potasse 60% K
PK-Dünger 20 : 30	CHF/100 kg	49.59	51.18	57.02	108.60	Engrais PK 20 : 30
NPK-Dünger 13 : 13 : 21	CHF/100 kg	52.60	54.99	57.91	101.34	Engrais NPK 13 : 13 : 21
NPK-Dünger 20 : 5 : 8	CHF/100 kg	56.93	58.66	60.45	90.15	Engrais NPK 20 : 5 : 8
NPK-Dünger 20 : 8 : 8 + Mg + B	CHF/100 kg	68.66	69.53	70.34	98.77	Engrais NPK 20 : 8 : 8 + Mg + B
Futtermittel						Aliments du bétail
Futterweizen	CHF/100 kg	54.42	52.77	52.10	52.13	Blé fourrager
Futtergerste	CHF/100 kg	51.07	49.90	49.15	49.03	Orge fourragère
Futtermais	CHF/100 kg	55.74	54.50	53.75	53.14	Maïs fourrager
Weizenkleie	CHF/100 kg	41.16	41.60	41.99	40.42	Son de blé
Rapsextraktionsschrot	CHF/100 kg	52.21	50.55	50.62	52.96	Tourteau de colza
Sojaextraktionsschrot	CHF/100 kg	70.13	67.24	66.93	76.05	Tourteau de soja
Zuckerrübenschnitzel	CHF/100 kg	54.63	53.25	51.63	50.71	Pulpes de betteraves

¹ BFS: Landesindex der Konsumentenpreise: Preis für 9'001-14'000 l

² Zollrückerstattung bereits abgezogen

³ Lieferbedingungen: Sackware, franko Hof, mind. 8 t

¹ OFS: Indice des prix à la consommation: prix pour 9'001 à 14'000 l

² Remboursement des droits de douane déjà déduit

³ Conditions de livraison: en sacs, franco ferme, au moins 8 t

Berechnungen SBV Statistik

Calculs par l'USP Statistique

7.12 Durchschnittliche Konsumentenpreise ausgewählter Artikel

7.12 Prix moyen à la consommation de certains articles

Nahrungsmittel	Einheit	2005	2006	2007	2008	Aliment
Vollmilch, pasteurisiert	CHF/l	1.53	1.52	1.53	1.68	Lait entier, pasteurisé
Milchdrink, pasteurisiert	CHF/l	1.53	1.53	1.57	1.68	Lait «drink», pasteurisé
Vorzugsbutter	CHF/100 g	1.64	1.64	1.59	1.76	Beurre de choix
Kochbutter, in Mödeli	CHF/250 g	2.92	2.85	2.86	3.12	Beurre de cuisine, en plaques
Emmentalerkäse	CHF/100 g	2.05	2.13	2.13	2.16	Fromage d'Emmental
Greyerzernkäse	CHF/100 g	2.11	2.15	2.14	2.17	Fromage de Gruyère
Jogurt, nature	CHF/180 g	0.71	0.62	0.62	0.71	Yogourt nature
Kaffeerahm, verpackt	CHF/2,5 dl	1.48	1.39	1.38	1.48	Crème à café, en emballage
Inlandeier, Kl. «Extra» (50 - 65 g)	CHF/St	0.63	0.62	0.64	0.69	Oeufs du pays, cl. «extra» (50 à 65 g)
Rindfleisch ohne Knochen						Viande de boeuf, sans os
Entrecôte	CHF/kg	56.68	58.97	61.26	64.00	Entrecôte
Braten, Schulter	CHF/kg	31.48	32.98	32.75	34.41	Rôti (épaule)
Kalbfleisch, la, ohne Knochen						Viande de veau 1er choix, sans os
Plätzli, Nierstück	CHF/kg	63.05	67.11	69.11	74.39	Tranche (steak)
Voressen	CHF/kg	33.39	35.35	36.05	36.83	Ragoût
Schweinefleisch, ohne Knochen						Viande de porc, sans os
Plätzli, Stotzen	CHF/kg	29.38	29.00	30.05	31.19	Beefsteak dans la cuisse
Voressen	CHF/kg	19.38	19.55	19.32	19.66	Ragoût
Wurstwaren						Charcuterie
Cervelat	CHF/St.	1.27	1.24	1.24	1.33	Cervelas
Kalbsbratwurst (80 - 120 g)	CHF/St.	2.42	2.20	2.22	2.19	Saucisses à rôtir de veau (80 à 120 g)
Poulet, gefroren	CHF/kg	7.69	Poulet, congelé
Ruchbrot	CHF/500 g	1.80	Pain bis
Weissmehl	CHF/kg	1.78	Farine blanche
Kartoffeln	CHF/kg	2.26	2.31	2.37	2.38	Pommes de terre

Bundesamt für Statistik (BFS), Landesindex der Konsumentenpreise

Office fédéral de la statistique (OFS), indice des prix à la consommation

7. Preise, Löhne, Zinsen 7. Prix, salaires, intérêts

7.13 Landesindex der Konsumentenpreise, Dezember 2005 = 100

7.13 Indice des prix à la consommation, décembre 2005 = 100

Produktgruppen	Gewicht 2008 ¹ Pondération 2008 ¹	2005	2006	2007	2008	Groupes de produits
Gesamtindex	100.0000	99.4	100.5	101.2	103.7	Indice général
Nahrungsm. u. alkoholfreie Getränke	11.0910	101.3	101.2	101.8	104.9	Alimentation et boissons non-alcoolisées
Nahrungsmittel	10.1190	101.3	101.4	101.9	105.2	Alimentation
Brot-, Mehl und Nahrungsmittel	1.6960	101.2	99.9	100.0	104.6	Pain, farine et produits alimentaires
Fleisch, Fleischwaren	2.4900	101.7	100.5	101.3	105.3	Viande, charcuterie et saucisses
Fisch, Fischwaren	0.3800	99.3	100.1	102.4	104.8	Poissons, crustacés et fruit des mer
Milch, Käse, Eier	1.7170	100.7	99.8	99.5	103.1	Lait, fromage, oeufs
Speisefette und Öle	0.2780	99.9	100.6	100.1	105.8	Graisses et huiles comestibles
Früchte, Gemüse, Kartoffeln	2.1200	102.8	107.4	108.9	110.6	Fruits, légumes et pommes de terre
Zucker, Süßwaren	0.6920	100.4	98.4	98.4	101.8	Sucre, aliments sucrés
Sonstige Nahrungsmittel	0.7460	101.3	99.5	99.8	101.1	Autres produits d'alimentation
Alkoholfreie Getränke	0.9720	100.3	99.9	100.0	101.7	Boissons non-alcoolisées
Kaffee, Tee, Kakao	0.3440	99.9	98.8	99.2	99.9	Café, thé, cacao
Alkoholische Getränke und Tabak	1.7850	99.0	100.1	102.1	104.8	Boissons alcoolisées et tabac
Alkoholische Getränke	1.0880	100.6	100.0	100.6	102.6	Boissons alcoolisées
Tabakwaren	0.6970	96.8	100.2	104.3	107.6	Tabacs
Bekleidung und Schuhe	4.4340	92.3	94.1	94.3	98.1	Habillement et chaussures
Wohnen und Energie	25.2120	98.7	101.4	103.6	108.6	Logement et énergie
Hausrat und laufende Haushaltsführung	4.7620	100.4	100.4	100.8	101.6	Équipement ménager et entretien courant
Gesundheitspflege	14.4670	100.1	100.1	99.9	99.7	Santé
Verkehr	11.2850	98.8	101.6	102.7	106.3	Transport
Nachrichtenübermittlung	2.9380	105.6	98.4	95.5	92.7	Communications
Freizeit und Kultur	10.6070	99.7	99.5	99.0	99.6	Loisirs et culture
Erziehung und Unterricht	0.6740	99.0	100.5	102.1	103.7	Enseignement
Restaurants und Hotels	8.1420	100.0	101.2	102.5	104.9	Restaurants et hôtels
Sonstige Waren und Dienstleistungen	4.6030	99.9	100.8	100.8	101.7	Autres bien et services

¹ Der Warenkorb wird jährlich neu gewichtet.

¹ La pondération du panier-type est renouvelée chaque année.

Bundesamt für Statistik (BFS)

Office fédéral de la statistique (OFS)

7.14 Importpreisindex, Mai 2003 = 100

7.14 Indice des prix à l'importation, mai 2003 = 100

Produktgruppen	Gewicht 2003 Pondération 2003	2005	2006	2007	2008	Groupes de produits
Importpreisindex	100.0000	102.3	105.5	108.8	112.4	Indice des prix à l'importation
Landwirtschaftliche Produkte	2.5236	102.1	104.3	108.0	110.6	Produits agricoles
Kohlen	0.0185	143.6	151.7	178.2	263.9	Charbon
Verarbeitende Produktion	95.8636	101.1	103.5	106.7	109.5	Arts et métiers, industrie
Nahrungsmittel	4.7539	103.3	105.2	108.1	114.4	Produits alimentaires
Fleisch und Fleischprodukte	0.6593	108.3	115.8	121.2	134.9	Viande et produits carnés
Sonstige Nahrungsmittel	1.0717	105.6	105.3	105.9	112.2	Autres produits alimentaires
Getränke	1.2561	100.4	97.8	100.2	104.0	Boissons
Holzprodukte	1.2075	102.0	108.1	119.3	131.7	Produits en bois
Mineralölprodukte	2.5156	159.0	179.9	184.3	230.9	Produits pétroliers
Benzin	0.9340	122.7	131.0	134.7	143.2	Essence
Diesel	0.2253	128.2	136.0	137.1	158.7	Diesel
Heizöl extraleicht	0.8722	198.7	230.0	234.2	319.0	Mazout extra-léger
Metall, Metallprodukte	7.8719	126.1	145.8	160.8	163.0	Métaux, produits métallurgiques
Maschinen	10.5280	100.9	102.7	105.8	109.0	Machines
Landwirtschaftliche Maschinen	0.3860	107.8	110.9	116.9	123.9	Machines agricoles
Büromaschinen, EDV-Geräte usw.	21.6564	87.1	84.6	83.9	82.7	Machines de bureau, matériel informatique etc.
Desktops	1.8503	62.5	56.1	52.0	49.3	Desktops
Fahrzeuge	9.3820	100.8	101.5	101.9	102.7	Véhicules

Bundesamt für Statistik (BFS)

Office fédéral de la statistique (OFS)

7. Preise, Löhne, Zinsen
7. Prix, salaires, intérêts

7.15 Produzentenpreisindex, Mai 2003 = 100

7.15 Indice des prix à la production, mai 2003 = 100

Produktgruppen	Gewicht 2003 Pondération 2003	2005	2006	2007	2008	Groupes de produits
Produzentenpreisindex	100.0000	102.1	104.2	106.6	110.2	Indice des prix à la production
Land- und Forstwirtschaft ¹	3.8087	99.3	100.5	101.5	108.5	Agriculture et sylviculture ¹
Landwirtschaftliche Produkte ¹	3.6113	99.8	100.7	101.0	107.7	Produits agricoles ¹
Pflanzliche Produkte	1.3772	100.7	102.1	103.5	105.4	Produits végétaux
Ackerbauprodukte	0.4621	97.4	95.0	95.3	95.7	Produits de culture des champs
Getreide	0.2318	96.8	92.9	92.6	95.2	Céréales
Kartoffeln, Hülsenfrüchte, Industriegemüse	0.0761	100.5	105.3	106.2	102.6	Pommes de terre, légumineuses, lég. industriels
Ölfrüchte	0.0266	96.1	96.2	101.1	113.0	Oléagineux
Zuckerrüben	0.0720	97.0	91.0	89.9	83.9	Betteraves sucrières
Heu	0.0061	93.7	89.6	98.6	91.6	Foin
Gemüse, Baumschulen, Gartenbau	0.5606	99.2	106.1	109.3	110.3	Légumes, prod. de pépinières, prod. horticoles
Gemüse	0.1739	99.9	122.2	131.6	132.3	Légumes
Baumschulprodukte	0.1376	99.6	99.8	100.3	101.8	Produits de pépinières
Gartenbauprodukte	0.2491	98.5	98.4	98.7	99.5	Produits horticoles
Dauerkulturbau	0.4040	106.0	103.8	103.7	108.4	Culture fruitière
Weinmost	0.2480	101.8	101.2	100.9	105.8	Moût de raisins
Früchte	0.1560	112.8	107.8	108.2	112.6	Fruits
Tierische Produkte	2.2341	99.2	99.9	99.5	109.2	Produits animaux
Schlachtrinder, Rohmilch	1.5750	103.6	105.5	104.7	112.3	Bovins, lait cru
Schafe	0.0248	90.6	95.4	92.2	99.2	Ovins
Schweine	0.4601	85.6	82.1	83.7	103.1	Porcs
Geflügel, Eier	0.1542	97.2	95.8	93.0	95.4	Volaille, oeufs
Honig	0.0200	100.0	106.7	113.3	120.0	Miel
Forstwirtschaftliche Produkte	0.1974	90.4	95.0	111.2	121.6	Produits sylvicoles
Natursteine, Sand und Kies	0.8051	100.5	102.3	103.8	106.3	Pierres naturelles, sable et gravier
Verarbeitende Produktion	90.8214	102.5	104.6	107.3	110.9	Arts et métiers, industrie
Nahrungsmittel, Tabakwaren	11.9663	102.7	102.9	104.4	109.8	Produits alimentaires, tabacs
Nahrungsmittel	10.3964	99.8	99.8	100.1	105.9	Produits alimentaires
Fleisch und Fleischprodukte	2.4033	100.8	101.5	102.4	...	Viande et produits carnés
Verarbeitetes Obst und Gemüse	0.5891	99.0	96.6	98.1	98.5	Fruits et légumes transformés
Pflanzliche Fette und Öle	0.3098	102.3	101.8	107.3	120.0	Graisses et huiles végétales
Milch und Milchprodukte	2.0353	97.0	97.3	97.1	103.0	Lait, produits laitiers
Müllereiprodukte	0.4732	99.4	97.5	97.6	106.2	Produits de meunerie
Futtermittel	0.5036	96.5	93.6	92.1	96.8	Aliments fourragers
Sonstige Nahrungsmittel	2.8786	101.1	101.6	101.2	105.9	Autres produits alimentaires
Getränke	1.2017	100.7	100.4	101.2	103.8	Boissons
Tabakwaren	1.5717	122.2	123.7	132.5	135.8	Tabacs
Holzprodukte	2.8210	101.0	102.5	107.0	112.1	Produits en bois
Chemische Produkte	16.7734	97.8	97.2	98.5	99.5	Produits chimiques
Düngemittel	0.0180	106.1	103.2	106.3	...	Engrais
Pflanzenschutzmittel, usw.	0.6753	90.2	87.2	89.7	131.1	Pesticides et autres produits agrochimiques
Energieversorgung	4.5648	96.0	98.6	97.9	99.9	Prod. et distrib. d'électricité et de gaz
Elektrizität für die Landwirtschaft	0.0841	89.8	89.5	Electricité pour l'agriculture

¹ Inbegriffen Baumschul- und Gartenbauprodukte

¹ Produits de pépinières et produits horticoles inclus

7. Preise, Löhne, Zinsen

7. Prix, salaires, intérêts

7.16 Entwicklung ausgewählter Produzentenpreise (nominal)

7.16 Evolution des prix à la production de produits sélectionnés (valeurs nominales)

Jahre	Konsummilch ¹	Weizen ²	Spelz, Korn ³	Roggen ⁴	Hafer ⁵	Futtergerste ⁵	Landesindex der Konsumentenpreise, Basis 1914 = 100
Années	Lait de consommation ¹	Blé ²	Brachtée, épautre ³	Seigle ⁴	Avoine ⁵	Orge fourragère ⁵	Indice des prix à la consommation, base 1914 = 100
	Produzentenpreis in CHF/100kg, exkl. MwSt						Punkte
	Prix à la production en CHF par 100kg, hors TVA						Points
1914	17.20	24.53	18.78	20.97	21.67	21.25	100.0
1920	37.70	65.26	50.69	62.14	55.97	56.46	224.0
1925	29.50	44.33	31.90	37.51	30.93	32.75	168.2
1930	24.20	41.85	30.51	34.42	21.50	22.19	158.4
1935	20.60	33.80	25.50	25.40	17.20	19.50	128.2
1940	23.70	38.35	29.84	31.25	30.34	31.36	150.8
1945	31.30	53.44	48.00	50.20	47.21	47.25	208.9
1950	40.20	62.85	58.00	57.31	44.25	45.45	218.1
1955	41.00	64.41	59.44	55.20	46.60	47.10	236.7
1960	42.40	65.62	61.53	55.66	44.04	46.08	251.6
1965	51.90	67.48	62.46	55.23	38.60	38.40	294.7
1970	56.70	66.83	60.11	55.89	42.20	43.60	349.3
1975	73.53	92.59	83.00	78.60	56.00	56.00	505.8
1980	78.22	96.61	88.40	82.39	64.00	64.00	567.6
1985	90.94	106.83	95.91	101.06	74.00	74.00	699.9
1990	104.72	104.52	98.43	105.62	67.00	68.00	792.3
1995	93.09	100.99	96.62	91.78	55.50	59.50	925.3
2000	76.37	71.16	64.51	56.98	43.00	47.00	960.2
2001	76.82	54.14	53.72	45.19	39.50	43.50	969.7
2002	75.41	56.60	52.11	44.82	39.50	43.50	975.9
2003	72.67	58.70	61.09	44.73	39.50	43.50	982.1
2004	71.57	54.54	56.85	42.10	39.50	43.50	990.0
2005	69.38	51.53	52.08	45.20	37.00	40.50	1 001.6
2006	69.06	51.72	51.63	46.27	37.00	40.50	1 012.2
2007	67.19	55.50	54.57	52.90	35.00	37.50	1 019.6
2008	74.78	59.12	53.93	52.00	34.50	38.00	1 044.4

¹ Bis 1999 Konsummilch franko Sammelstelle; ab 2000 Industriemilch der Sektion Marktbeobachtung BLW

² Mahlware CH, ohne Spätablieferungs- und Gebirgszuschlag

³ Dinkel (mit Spelzen), ohne Spätablieferungs- und Gebirgszuschlag

⁴ Ohne Spätablieferungs- und Gebirgszuschlag

⁵ Exkl. Anbauprämie

¹ Lait de consommation franco centre collecteur jusqu'en 1999; lait industriel de la Section observation du marché de l'OFAG à partir de 2000

² Mouture CH, sans suppléments pour livraison tardive et pour zone de montagne

³ Epeautre (avec glumes), sans suppl. pour livraison tardive et pour zone de montagne

⁴ Sans suppléments pour livraison tardive et pour zone de montagne

⁵ Sans prime de culture

Verschiedene Quellen

Sources diverses

7. Preise, Löhne, Zinsen

7. Prix, salaires, intérêts

7.17 Kaufkraft des Arbeiterlohnes gegenüber Nahrungsmitteln

7.17 Pouvoir d'achat du salaire de l'ouvrier par rapport aux denrées alimentaires

Bis 1993 liegen der Berechnung mit der Entwicklung der Wochenverdienste in Einklang gebrachte Stundenverdienste von verunfallten, erwachsenen, gelernten und angelernten Arbeitern zugrunde; Ab 1994: Monatlicher Bruttolohn (Zentralwert) von Arbeitnehmern mit und ohne Berufs- und Fachkenntnissen gemäss der Schweiz. Lohnstrukturerhebung (BFS) oder wenn sie nicht verfügbar ist, Lohnentwicklung gemäss Nominallohnindex (BFS).

Jusqu'en 1993 le calcul se fonde sur les gains horaires (des ouvriers adultes qualifiés et semi-qualifiés, victimes d'accidents) qui ont été adaptés à l'évolution des gains hebdomadaires; Dès 1994: salaire mensuel brut (valeur centrale) des employés avec et sans connaissances professionnelles et spécialisées, selon l'enquête sur la structure des salaires réalisée par l'OFS; si elle n'est pas disponible, selon l'évolution des salaires sur la base de l'indice des salaires nominaux (OFS).

Jahre	10 l	1 kg	1 kg	10 St. - pièces	1 kg	1 kg	1 kg	10 kg	1 kg
Années	Vollmilch ¹	Tafelbutter in 100g Mödeli ²	Emmentaler-, Greyzer- käse 1a	Eier inländisch	Rindfleisch ³	Schweinefl., o. Knochen, Voressen	Ruchbrot	Kartoffeln	Äpfel Inländisch Klasse 1
	Lait entier ¹	Beurre de table en plaques de 100g ²	Fromage d'Emmental ou de Gruyère	Oeufs du pays	Viande de boeuf ³	Viande de porc, sans os, ragoût	Pain bis	Pommes de terre	Pommes du pays classe 1
Konsumentenpreise ⁴ , in Rp.									
Moyennes des prix de détail ⁴ , en ct.									
1952	500	1 040	547	310	638	750	52	380	86
1970	970	1 260	922	270	1 202	1 180	106	640	...
1980	1 350	1 400	1 400	380	1 551	1 402	238	960	224
1990	1 830	1 855	2 090	560	2 069	1 734	390	1 340	300
2000	1 560	1 630	1 995	580	2 194	1 808	366	1 840	345
2005	1 530	1 640	2 050	630	2 389	1 938	360	2 260	396
2006	1 520	1 640	2 130	620	2 532	1 955	357	2 310	407
2007	1 534	1 590	2 140	638	2 477	1 932	358	2 365	380
2008	1 682	1 758	2 165	689	2 578	1 966	377	2 381	388
Für den Kauf obenstehender Nahrungsmittelmengen wurden ... Arbeitsminuten benötigt ⁵									
Pour l'achat des quantités de denrées alimentaires ci-dessus ... minutes de travail ont été nécessaires ⁵									
1952	109	226	119	67	139	163	11	83	19
1970	84	110	80	23	105	103	9	56	...
1980	59	61	61	17	68	61	10	42	10
1990	55	56	63	17	62	52	12	40	9
2000	35	37	45	13	50	41	8	42	8
2005	33	35	44	14	51	42	8	49	9
2006	32	35	45	13	54	42	8	49	9
2007	32	33	45	13	52	40	8	50	8
2008	35	36	44	14	53	40	8	49	8

Arbeiterlöhne - Salaires d'ouvriers

Jahre	Effektiver Stundenverdienst (BIGA)	Effektiver Wochenverdienst (BIGA)	Der Entwicklung des Wochenverdienstes angepasster Stundenverdienst ⁶	Monatlicher Bruttolohn gemäss Lohnstrukturerhebung (BFS)	Nominallohnindex (BFS)	Verdienst pro Minute, Rp.
Années	Gain horaire effectif (OFIAMT)	Gain hebdomadaire effectif (OFIAMT)	Gain horaire adapté à l'évolution du gain hebdomadaire ⁶	Salaire mensuel brut selon l'enquête sur la structure des salaires (OFS)	Indice des salaires nominaux (OFS)	Gain par minute, ct.
	CHF	CHF	1952 = 100	CHF	1993 = 100	
1952	2.76	135.9	100.0	2.76	...	4.6
1970	7.38	340.8	250.8	6.92	...	11.5
1980	14.53	673.2	495.4	13.67	...	22.8
1990	21.75	987.5	726.6	20.05	...	33.4
2000	4 584.5	44.1
2005	46.4
2006	4 868.0	47.0
2007	47.7
2008	120.9	48.7

¹ Bis Sept. 1966: Rohmilch, offen; ab Okt. 1966: Pasteurisierte Milch

² 1983 - April 1993: In 200g Mödeli

³ Bis Sept. 1966: Bratenfleisch mit Knochen; ab Okt. 1966: Voressen

⁴ 1952 - 1966 im Mittel von 34 Städten, 1967 - 1976 im Mittel von 36 Städten, 1977 - 1993 im Mittel von 48 Gemeinden, Erhebungen des BIGA, ab 1994 Preise des Landesindex der Konsumentenpreise des BFS

⁵ Konsumentenpreis dividiert durch Verdienst pro Minute

⁶ Effektiver Stundenverdienst 1952 mal Index des Wochenverdienstes dividiert durch 100

¹ Jusqu'au mois de septembre 1966: lait cru, en vrac; dès oct. 1966: lait pasteurisé

² 1983 - avril 1993: en plaques de 200g

³ Jusqu'au mois de septembre 1966: viande à rôtir avec os; dès oct. 1966: ragoût

⁴ 1952 - 1966 en moyenne dans 34 villes, 1967 - 1976 en moyenne dans 36 villes, 1977 - 1993 en moyenne dans 48 communes, relevés de l'OFIAMT, dès 1994 prix de l'Indice des prix à la consommation de l'OFS

⁵ Prix à la consommation divisés par le gain par minute

⁶ Gain horaire effectif 1952, multiplié par l'indice du gain hebdomadaire, divisé par 100

7. Preise, Löhne, Zinsen
7. Prix, salaires, intérêts

7.18 Handänderungen sowie Kauf- und Vertragspreise von landwirtschaftlichen Anwesen
7.18 Transferts ainsi que prix d'achat et de contrat de domaines agricoles

	1990	1995	2000	2005	2006	2007	2008	
Kanton Zürich ¹ - Canton de Zurich ¹								
Land ausserh. Baugebiet								Terres en dehors de la z. à bâtir
Anzahl Freihandkäufe	322	231	397	310	N. des ventes de gré à gré
Umgesetzte Fläche, ha	408	253	443	354	Surface transférée, ha
Kaufpreis, Total in 1000 CHF	99 423	27 878	48 935	30 794	Prix d'achat, total en 1000 CHF
je Are, CHF	2 400	1 100	1 106	870	par are, CHF
Landwirtsch. Anwesen								Domaines agricoles
Anzahl Freihandkäufe	34	24	12	72	N. des ventes de gré à gré
Umgesetzte Fläche, ha	243	220	98	277	Surface transférée, ha
Kaufpreis, Total in 1000 CHF	43 754	22 449	4 359	79 624	Prix d'achat, total en 1000 CHF
je Are, CHF	1 802	1 022	443	2 874	par are, CHF
Preise pro Are (Median)								Prix par are (médiane)
Nicht-Bauzonenland	722	659	Terr. en dehors de la zone à bâtir
Wald	197	100	Forêt
Reben	2 400	136	Surfaces viticoles
Landwirtschaftl. Betriebe								Exploitations agricoles
- bis 10 ha Fläche	392	22 400	- jusqu'à une surface de 10 ha
- 10-20 ha Fläche	318	667	- 10 à 20 ha
- über 20ha Fläche	-	-	- en dessus de 20 ha
Kanton Baselland ² - Canton de Bâle-Campagne ²								
Land ausserh. Baugebiet								Terres en dehors de la z. à bâtir
Anzahl Freihandkäufe	162	173	215	212	198	202	196	N. des ventes de gré à gré
Umgesetzte Fläche, ha	68	73	145	297	129	127	127	Surface transférée, ha
Kaufpreis, Total in 1000 CHF	6 813	4 166	7 006	5 985	4 348	5 664	5 089	Prix d'achat, total en 1000 CHF
je Are, CHF	1 004	571	483	202	336	447	401	par are, CHF
Landwirtsch. Anwesen								Domaines agricoles
Anzahl Freihandkäufe	15	24	41	68	38	32	38	N. des ventes de gré à gré
Umgesetzte Fläche, ha	153	328	259	369	252	106	299	Surface transférée, ha
Kaufpreis, Total in 1000 CHF	3 236	6 278	21 101	23 630	13 266	9 676	14 801	Prix d'achat, total en 1000 CHF
je Are, CHF	211	191	816	641	527	911	494	par are, CHF

¹ Ab 1997 werden nur noch Freihandkäufe erfasst

² Ab 1994 inbegriffen Bezirk Laufen

¹ Dès 1997, seules les ventes de gré à gré sont saisies

² Dès 1994, y compris le district de Laufen

7. Preise, Löhne, Zinsen
7. Prix, salaires, intérêts

7.19 Durchschnittliche Preise von Landwirtschafts- und Waldparzellen, Verhältnis Verkaufspreis zum Ertragswert bei landwirtschaftlichen Heimwesen

7.19 Prix moyens de parcelles agricoles et forestières, relation entre prix de vente et valeur de rendements de domaines agricoles

Bezirk	Region	Bodenqualität	Durchschnittliche Bodenpreise in CHF/m ² Prix moyen des terrains en CHF/m ²					Qualité du sol	Région
			2002/04	2003/05	2004/06	2005/07	2006/08		
Delémont	Talregion	gut	...	3.25	3.30	3.36	2.92	bonne	Région de plaine
		mittel	...	3.14	3.14	3.31	2.51	moyenne	
		schlecht	...	1.95	1.95	3.00	2.49	médiocre	
		insgesamt	2.62	2.93	3.23	3.32	2.72	au total	
	Hügelregion	gut	3.04	3.24	2.70	2.73	2.67	bonne	Région des collines
		mittel	2.25	2.28	2.27	2.66	2.72	moyenne	
		schlecht	1.73	2.24	1.66	1.89	2.18	médiocre	
		insgesamt	2.45	2.50	2.31	...	2.66	au total	
	Bergregion	gut	...	2.28	2.02	2.26	2.38	bonne	Région de montagne
		mittel	...	2.01	1.87	1.83	1.87	moyenne	
		schlecht	...	1.52	1.40	1.30	1.40	médiocre	
		insgesamt	1.72	...	1.70	1.68	1.76	au total	
Porrentruy	Talregion	sehr gut	2.72	très bonne	Région de plaine
		gut	2.54	...	2.19	2.14	2.18	bonne	
		mittel	2.16	...	2.17	2.05	2.05	moyenne	
		schlecht	1.10	...	1.83	1.62	1.11	médiocre	
	insgesamt	...	2.49	2.16	2.07	2.02	au total		
	Hügel- und Bergregion	1. Qualität	2.47	2.34	2.15	1ère qualité	Région des collines et de montagne
		2. Qualität	1.02	1.03	1.04	2ème qualité	
		insgesamt	...	2.21	2.10	2.02	1.71	au total	
	Franches-Montagnes	sehr gut	...	1.84	très bonne	
		gut	...	1.70	1.42	1.44	1.70	bonne	
mittel		...	1.28	1.25	1.19	0.95	moyenne		
schlecht		...	0.52	0.45	0.45	0.75	médiocre		
insgesamt		1.40	...	1.24	1.20	1.34	au total		
			2004	2005	2006	2007	2008		
Landwirtschaftliche Anwesen								Domaines agricoles	
Anzahl Verkäufe			39	33	32	30	29	Nombre de ventes	
Verhältnis Verkaufspreis zum Ertragswert			2.62	2.51	2.44	2.38	2.24	Relation entre prix de vente et valeur de rendement	
Wald (CHF/m²)								Fôret (CHF/m²)	
Delémont			0.55	0.84	1.14	1.24	1.28	Delémont	
Franches-Montagnes			0.71	0.75	0.78	0.76	0.72	Franches-Montagnes	
Porrentruy			0.86	0.86	0.93	0.85	0.78	Porrentruy	
Total			0.72	0.84	0.95	0.90	0.85	Total	

7. Preise, Löhne, Zinsen

7. Prix, salaires, intérêts

7.20 Bruttolöhne landwirtschaftlicher Angestellter nach Anstellungsart, 2004

7.20 Salaires bruts d'employés agricoles selon le mode d'engagement, 2004

Bruttolöhne aller Betriebszweige, inkl. Naturallöhne wie Kost und Logis, vor Abzug der Beiträge. Der 13. Monatslohn wurde anteilmässig berücksichtigt. Alle Angaben beziehen sich auf männliche und weibliche Arbeitnehmer, wobei der Anteil der Frauen gering ist.

Salaires bruts dans toutes les branches d'exploitation, y compris les prestations en nature, comme la nourriture et le logis, avant la déduction des contributions. Le 13e salaire est inclu proportionnellement. Tous les indications concerne des employés masculins et féminins. Cependant, la part des femmes est faible.

Anstellungsart	Anzahl Angaben Nombre de données	Median ¹ Médiane ¹	Interquartil ² Interquartile ²	Mode d'engagement
Angestellte in Ausbildung				Employés en formation
Lehrlinge	171	1 380	1 300 - 1 500	Apprentis
Praktikanten				Stagiaires
Anstellungsdauer ≤ 4 Monate	84	2 320	2 320 - 2 500	Durée de l'engagement ≤ 4 mois
Anstellungsdauer ≥ 5 Monate	18	2 468	2 440 - 2 620	Durée de l'engagement ≥ 5 mois
Angestellte mit landwirtschaftlicher Ausbildung in Ganzjahresanstellung				Employés avec formation agricole engagés à l'année
Ledige Angestellte	91	4 051	3 585 - 4 680	Employés célibataires
Verheiratete oder geschiedene Arbeitnehmer				Employés mariés ou divorcés
Anstellungsdauer ≤ 12 Jahre				Nombre d'années de service ≤ 12 ans
Privatbetriebe + Verwalterbetriebe	52	4 545	4 000 - 5 316	Privée et en gérance
nur Privatbetriebe	36	4 265	3 415 - 4 863	Uniquement privée
Dauer der Anstellung 13 - 25 Jahre				Nombre d'années de service 13 à 25 ans
Privatbetriebe + Verwalterbetriebe	29	6 262	5 398 - 7 382	Privée et en gérance
nur Privatbetriebe	11	5 200	4 570 - 6 500	Uniquement privée
Anstellungsdauer ≥ 26 Jahre				Nombre d'années de service ≥ 26 ans
Privatbetriebe + Verwalterbetriebe	16	5 804	4 726 - 6 389	Privée et en gérance
nur Privatbetriebe	10	5 198	4 303 - 5 198	Uniquement privée
Angestellte ohne landwirtschaftliche Ausbildung in Ganzjahresanstellung				Employés sans formation agricole engagés à l'année
Im 1. Anstellungsjahr	32	3 150	3 000 - 3 800	Première année de service
2 oder 3 Anstellungsjahre	54	3 500	3 100 - 3 913	2 à 3 années de service
Mehr als 3 Anstellungsjahre	97	3 920	3 372 - 4 470	Plus de 3 années de service
Saisonale Angestellte				Employés de courte durée
Erste Saison auf dem Betrieb	121	3 000	2 675 - 3 315	Première saison sur l'exploitation
2 - 3 Saisons auf dem Betrieb	72	3 065	2 900 - 3 408	2 à 3 saisons sur l'exploitation
Mehr als 3 Saisons auf dem Betrieb	79	3 428	3 100 - 3 812	Plus de 3 saisons sur l'exploitation

¹ Median oder Zentralwert: 50% verdienen mehr, 50% weniger als ...CHF/Monat

² Interquartil-Bereich: Je 25% der Angaben liegen unter dem unteren bzw. über dem oberen Grenzwert

¹ Médiane ou valeur centrale: 50% gagnent plus, 50% moins de ...CHF/mois

² Ecart interquartile: 25% des données sont en-dessous de la limite inférieure ou en-dessus de la limite supérieure

7. Preise, Löhne, Zinsen
7. Prix, salaires, intérêts

7.21 Verschuldung je ha Kulturfäche (ohne Wald) und Zinsbelastung
7.21 Endettement par ha de surface cultivée (sans les forêts) et charge d'intérêts

In Landwirtschaftsbetrieben im Jahre der Bewilligung eines Investitionskredites
 Dans les exploitations lors de l'octroi d'un crédit d'investissement

Kantone Cantons	Fremdkapital (inbegriffen Investitionskredite), CHF je ha Kulturfäche Capital emprunté (avec crédits d'investissements), CHF/ha surface cultivée					Durchschnittliche Zinsbelastung des Fremdkapitals, % Charge d'intérêt moyenne du capital emprunté, %				
	2000	2005	2006	2007	2008	2000	2005	2006	2007	2008
ZH	18 625	22 832	25 669	23 550	27 076	2.07	1.66	1.76	1.68	1.83
BE	20 831	25 137	25 678	25 313	27 046	2.88	2.36	2.5	2.51	2.46
LU	27 525	31 602	30 622	30 731	36 942	2.57	2.10	2.2	2.12	2.08
UR	15 322	19 997	22 698	26 076	35 896	2.06	2.15	1.68	2.12	2.16
SZ	22 234	24 760	27 880	22 709	34 741	2.54	2.82	2.9	2.79	2.49
OW	25 017	32 208	38 355	35 544	49 865	2.88	2.19	2.03	1.93	2.64
NW	23 933	24 604	20 581	32 084	29 948	2.09	1.62	1.57	2.25	1.98
GL	13 564	22 804	14 095	11 612	24 639	2.36	2.00	2.52	2.42	3.39
ZG	19 633	35 118	30 708	27 532	40 236	2.16	2.27	1.82	1.77	2.09
FR	16 425	23 452	20 836	21 028	19 772	2.59	1.69	1.67	1.97	1.98
SO	14 708	20 969	18 942	16 017	26 508	2.15	1.84	1.82	1.95	2.18
BL	14 389	26 016	17 153	16 459	21 578	2.25	2.05	1.95	2.13	2.18
SH	19 147	22 556	16 403	16 614	18 977	3.04	1.87	1.88	1.61	1.97
AR	21 229	19 614	21 476	23 635	23 997	2.60	1.82	1.56	1.82	1.87
AI	18 049	28 982	26 974	29 209	36 031	2.27	1.76	1.78	2.10	2.33
SG	19 750	24 097	23 114	23 555	26 537	2.60	2.44	2.41	2.50	2.51
GR	12 892	21 385	18 210	22 716	21 792	2.24	1.93	1.74	1.84	1.87
AG	18 830	26 145	31 175	32 168	25 575	2.61	2.28	2.35	2.24	2.39
TG	26 018	29 373	31 786	28 760	31 438	2.69	2.20	2.36	2.48	2.62
TI	11 711	14 629	21 912	15 393	22 528	1.93	1.35	1.91	1.41	1.11
VD	17 227	12 518	16 407	18 877	17 855	2.76	2.56	2.64	2.35	2.44
VS	15 822	15 299	14 738	17 286	20 590	3.15	1.95	1.44	1.71	1.81
NE	11 460	15 273	13 482	16 534	15 925	3.37	2.31	2.07	2.16	2.20
GE	8 722	-	11 425	11 520	34 749	2.22	-	0.8	2.00	2.27
JU	11 751	13 872	14 124	15 578	15 788	2.67	1.88	1.99	2.28	2.57
CH	18 319	22 299	22 689	23 199	25 012	2.62	2.16	2.17	2.22	2.25

Bundesamt für Landwirtschaft

Office fédéral de l'agriculture

8. Massnahmen von Bund und Kantonen

- 1 Bundessubventionen
- 2 Bundessubventionen an Landwirtschaft und Ernährung
- 3 Zweckgebundene Einnahmen des Bundes aus Landwirtschaft und Ernährung
- 4 Kantonssubventionen an die Landwirtschaft
- 5 Ansätze für allgemeine Direktzahlungen
- 6 Ansätze für ökologische Direktzahlungen
- 7 Ansätze für Sömmerungsbeiträge
- 8 Ansätze der Ackerbaubeiträge
- 9 Direktzahlungen, Sömmerungs- und Anbaubeiträge, Übersicht
- 10 Allgemeine Direktzahlungen, Übersicht
- 11 Allgemeine Direktzahlungen: Flächenbeiträge
- 12 Allgemeine Direktzahlungen: Beiträge für raufutterverzehrende Nutztiere
- 13 Allgemeine Direktzahlungen: Beiträge für die Tierhaltung unter erschwerenden Bedingungen
- 14 Allgemeine Direktzahlungen: Allgemeine Hangbeiträge
- 15 Ökobeiträge
- 16 Ökobeiträge: Ökologischer Ausgleich, Zusammenfassung
- 17 Ökologischer Ausgleich, Beitragsarten
- 18 Ökobeiträge: Biologische Qualität und Vernetzung
- 19 Ökobeiträge: Biologischer Landbau
- 20 Ökobeiträge: Extensive Produktion von Getreide und Raps
- 21 Ökobeiträge: Besonders tierfreundliche Stallhaltungssysteme (BTS)
- 22 Ökobeiträge: Regelmässiger Auslauf im Freien (RAUS)
- 23 Sömmerungsbeiträge
- 24 Anbaubeiträge

8. Mesures de la Confédération et des cantons

- 1 Subventions fédérales
- 2 Subventions fédérales affectées à l'agriculture et l'alimentation
- 3 Recettes affectées de l'État de l'agriculture et de l'alimentation
- 4 Subventions cantonales en faveur de l'agriculture
- 5 Montants des paiements directs généraux
- 6 Montants des contributions écologiques
- 7 Montants des contributions d'estivage
- 8 Montants des contrib. à la culture des champs
- 9 Paiements directs, contributions d'estivage et à la culture, vue d'ensemble
- 10 Paiements directs généraux, vue d'ensemble
- 11 Paiements directs généraux: Contributions à la surface
- 12 Paiements directs généraux: Contributions pour la garde d'animaux consom. des fourrages grossiers
- 13 Paiements directs généraux: Garde d'animaux dans des conditions difficiles
- 14 Paiements directs généraux: Contributions générales pour terrains en pente
- 15 Contributions écologiques
- 16 Contributions écologiques: Compensation écologique, abrégé
- 17 Compensation écologique, types de contributions
- 18 Contributions écologiques: Qualité biologique et la mise en réseau
- 19 Contributions écologiques: Culture biologique
- 20 Contributions écologiques: Production extensive de céréales et colza
- 21 Contrib. écologiques: Systèmes de stabulation particulièrement respectueux des animaux (SST)
- 22 Contributions écologiques: Sorties régulières en plein air (SRPA)
- 23 Contributions à l'estivage
- 24 Contributions à la culture

8. Massnahmen von Bund und Kantonen

- 25 Bewilligte Investitionskredite an die Landwirtschaft, Kantonsübersicht
- 26 Für Investitionskredite an die Landwirtschaft bewilligte Bundesmittel und Tilgung der Darlehen
- 27 Bewilligte Investitionskredite an die Landwirtschaft, nach Verwendungszweck
- 28 Ansätze der landwirtschaftlichen Familienzulagen nach Bundesrecht (FLG)
- 29 Familienzulagen an landwirtschaftliche Arbeitnehmer und selbständige Landwirte
- 30 Familienzulagen, Bezüger

8. Mesures de la Confédération et des cantons

- 25 Crédits d'investissements accordés à l'agriculture, par canton
- 26 Moyens financiers mis à disposition par la Confédération pour les crédits d'investissements et remboursements des prêts
- 27 Crédits d'investissements accordés à l'agriculture, selon l'emploi
- 28 Allocations familiales versées selon les dispositions fédérales (LFA)
- 29 Allocations familiales aux travailleurs agricoles et des agriculteurs indépendants
- 30 Allocations familiales, bénéficiaires

8. Massnahmen von Bund und Kantonen

8. Mesures de la Confédération et des cantons

Die ordentlichen Ausgaben des Bundes beliefen sich 2008 auf 56,6 Milliarden Franken, 4% mehr als im Vorjahr. Beinahe ein Drittel der Ausgaben (31%) beanspruchte die soziale Wohlfahrt, gefolgt vom Bereich Finanzen und Steuern, welcher die Zinsausgaben sowie die Kantonsanteile an Steuereinnahmen des Bundes umfasst (19%), vom Verkehr (13%), der Bildung und Grundlagenforschung (9%) und von der Landesverteidigung (8%). Die Ausgaben für den Bereich Landwirtschaft und Ernährung (6%) folgte an sechster Stelle.

60% der Bundesausgaben flossen in Form von Subventionen zu den verschiedensten Empfängergruppen. Jene mit den grössten Anteilen waren die Alters-, die Invaliden-, die Kranken- und die sonstigen Sozialversicherungen mit zusammen 14,4 Milliarden Franken, der Verkehr (5,2 Mia), der Bereich Bildung und Forschung (5,0 Mia), und der Bereich Landwirtschaft und Ernährung (3,4 Mia). (Tabelle 8.1)

En 2008, les dépenses ordinaires de la Confédération se sont élevées à 56,6 milliards de francs, soit 4% de plus que l'année précédente. Presque un tiers de ce montant (31%) a été affecté à la prévoyance sociale, suivie du secteur des finances et des contributions englobant les dépenses en intérêts ainsi que la part des cantons aux revenus fiscaux de la Confédération (19%), des transports (13%), de la formation et recherche (9%) et de la défense nationale (8%). Les dépenses relatives aux domaines de l'agriculture et de l'alimentation (6%) viennent en sixième position.

Des dépenses totales de la Confédération, 60% ont été versés sous forme de subventions aux groupes de bénéficiaires les plus divers. Les assurances vieillesse, invalidité et maladie ainsi que les autres assurances sociales en perçoivent ensemble la part la plus importante, chiffrée à 14,4 milliards de francs. Suivent les transports (5,2 milliards), les domaines de la formation et de la recherche (5,0 milliards), ainsi que les dépenses relatives aux domaines de l'agriculture et de l'alimentation (3,4 milliards). (Tableau 8.1)

Bundessubventionen nach Verwendungszweck, 2008

Subventions fédérale d'après leur destination, 2008

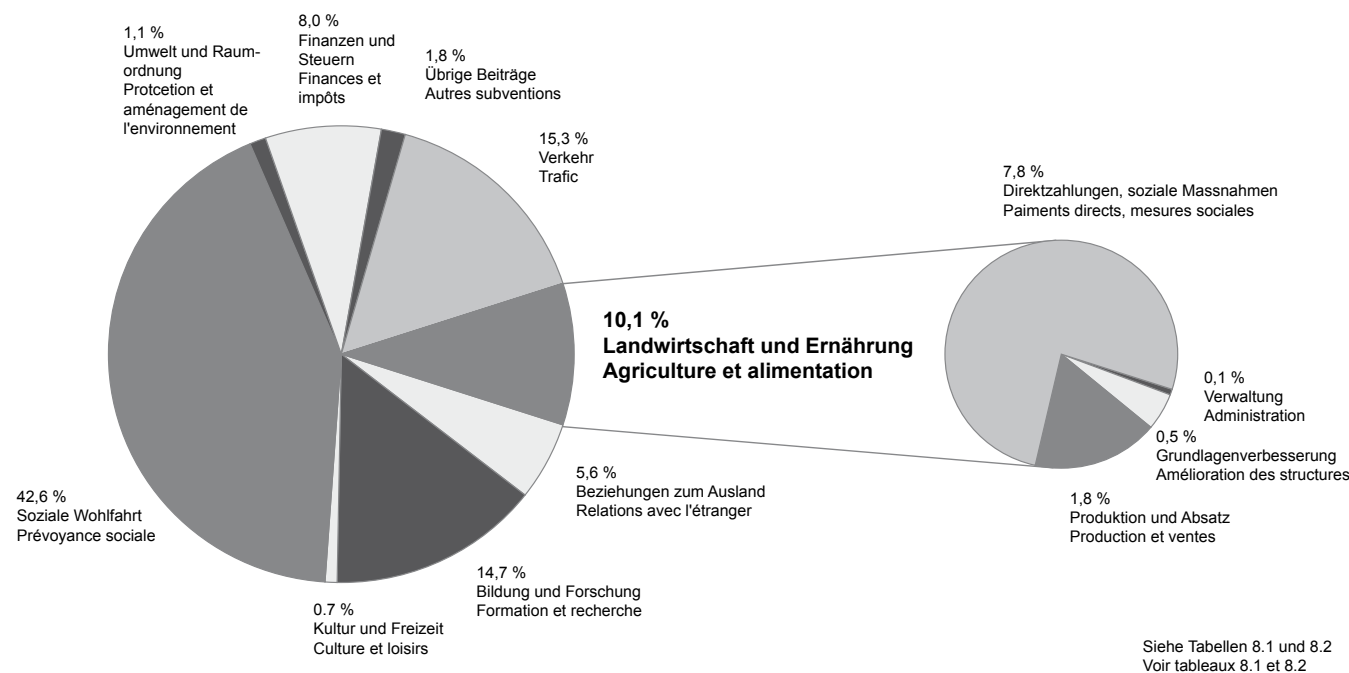

Seit 1994 übertreffen die für Direktzahlungen und soziale Massnahmen in der Landwirtschaft eingesetzten Gelder die Kosten der Preis- und Absatzsicherung. Im Berichtsjahr wurden Direktzahlungen im Betrag von 2,633 Milliarden Franken ausgerichtet. Im Vergleich dazu fielen die dem Bereich Landwirtschaft und Ernährung zugerechneten Aufwendungen für Verwaltung (0,025 Mia), zur Grundlagenverbesserung (0,184 Mia) sowie die Ausgaben für Produktion und Absatz von Produkten (0,601 Mia) deutlich kleiner aus. (Tabelle 8.2)

Den Ausgaben des Bundes für Ernährung und Landwirtschaft standen im Jahr 2008 zweckgebundene und sonstige Einnahmen in Höhe von 188 Millionen Franken gegenüber, welche nebst den Überlieferungsabgaben der Milchproduzenten und den Betriebseinnahmen aus der Tierverkehrskontrolle namentlich die Erlöse aus den Einfuhrkontingentsversteigerungen enthielten. (Tabelle 8.3)

Depuis 1994, les montants affectés aux paiements directs et aux mesures sociales dans l'agriculture dépassent les fonds destinés à garantir les prix et l'écoulement des produits. Les paiements directs se sont élevés à 2,633 milliards de francs au cours de l'année de référence. Les autres dépenses imputées aux domaines de l'agriculture et de l'alimentation se sont avérées nettement plus modestes 25 millions de francs pour l'administration, 184 millions de francs pour l'amélioration des structures ainsi que 601 millions de francs en faveur de la production et ventes. (Tableau 8.2)

En contrepartie des dépenses liées au secteur agroalimentaire, la Confédération a perçu des recettes à affectation obligatoire et d'autres recettes à hauteur de 188 millions de francs, provenant des taxes de dépassement du contingent laitier et des recettes tirées des activités de contrôle du trafic des animaux, en particulier du produit découlant de la vente aux enchères des contingents d'importation. (Tableau 8.3)

8. Massnahmen von Bund und Kantonen 8. Mesures de la Confédération et des cantons

Allgemeine Direktzahlungen und Ökobeiträge, 2007 Paiements directs généraux et contributions écologiques, 2007

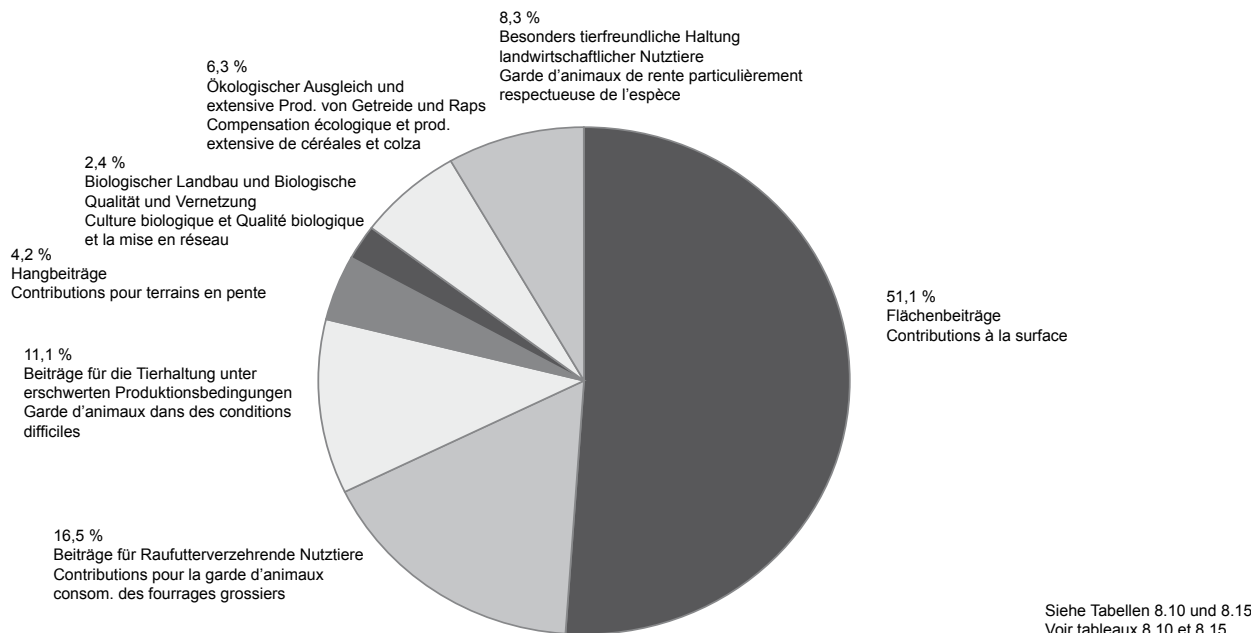

Die Nettoausgaben der Kantone für die Landwirtschaft beliefen sich 2007 auf 311 Millionen Franken. (Tabelle 8.4)

Für allgemeine Direktzahlungen, welche die gemeinwirtschaftlichen Leistungen der Landwirtschaft abgelten, gab der Bund im Jahr 2007 2,07 Milliarden Franken aus. Der grösste Anteil entfiel auf die Flächenbeiträge an insgesamt 54'535 Betriebe (62%), gefolgt von den Beiträgen für die Haltung raufutterverzehrender Nutztiere (20%), den Beiträgen für die Tierhaltung unter erschwerten Produktionsbedingungen (13%) und den Hangbeiträgen mit gut 5%. (Tabelle 8.9)

Ökologische Leistungen der Landwirte wurden vom Bund mit 518 Millionen Franken abgegolten. Diese beinhalten den regelmässigen Auslauf der Tiere ins Freie (30%) den ökologischen Ausgleich (25%), die Sömmerung der Tiere (18%), besonders tierfreundliche Stallhaltungssysteme (10%), extensive Produktion von Getreide und Raps (6%), den biologischen Landbau (5%) und die biologische Qualität und Vernetzung (6%). (Tabelle 8.15 und 8.23)

Mittels zinsgünstigen Investitionskrediten unterstützt der Bund die Verbesserung der landwirtschaftlichen Produktionsgrundlagen. Im Jahre 2008 bewilligten die zuständigen kantonalen Stellen Beiträge in der Höhe von 363 Millionen Franken. Rund 44% dieser Mittel wurden zur Finanzierung von Ökonomiebauten benötigt. Rund 22% kamen nichtbaulichen Massnahmen zu Gute, namentlich der Starthilfe für Junglandwirte. Zur Erneuerung von Wohnbauten wurden 15% verwendet. Mit den verbleibenden 19% wurden Investitionen von Gemeinschaften mitfinanziert. (Tabelle 8.27)

Für die Bauernfamilien nach wie vor bedeutungsvoll sind die Familienzulagen des Bundes. Im Jahre 2008 kamen 11'400 selbständige Landwirte und 5'700 Angestellte im Talgebiet, sowie rund 9'200 selbständige Landwirte und 1'000 Angestellte im Berggebiet in den Genuss von Zahlungen in Form von Kinder- bzw. Haushaltzulagen im Gesamtbetrag von 148 Millionen Franken. (Tabellen 8.29 und 8.30)

En 2007, les dépenses nettes des cantons en faveur de l'agriculture se sont élevées à 311 millions de francs. (Tableau 8.4)

En 2007, la Confédération a dépensé 2,07 milliards de francs pour des paiements directs généraux, qui servent à indemniser les prestations d'intérêt public de l'agriculture. La plus grande partie de ce montant (62%) a été versée sous forme de contributions à la surface à un total de 54'535 exploitations, suivies par les contributions pour la garde d'animaux consommant des fourrages grossiers (20%), pour la garde d'animaux dans des conditions difficiles (13%) et des contributions pour terrains en pente (5%). (Tableau 8.9)

La Confédération a engagé 518 millions de francs pour indemniser les prestations écologiques fournies par les agriculteurs, à savoir les sorties régulières des animaux en plein air (30%), la compensation écologique (25%), l'estivage des animaux (18%), les systèmes de stabulation particulièrement respectueux des animaux (10%), la production extensive de céréales et de colza (6%), la culture biologique (5%) ainsi que la qualité biologique et la création de réseaux écologiques (6%). (Tableaux 8.15 et 8.23)

En accordant des crédits d'investissement à taux préférentiels, la Confédération soutient l'amélioration des bases de production agricole. En 2008, les autorités cantonales compétentes ont approuvé des crédits à hauteur de 363 millions de francs. 44% de ces fonds ont été utilisés pour financer des bâtiments d'exploitation et 22% ont été investis pour des mesures autres que la construction, à savoir comme aides au démarrage octroyées à de jeunes agriculteurs. 15% ont été attribués à la rénovation de bâtiments d'habitation. Le reste (19%) a servi au cofinancement d'investissements réalisés par des communautés d'exploitation. (Tableaux 8.27)

Comme par le passé, les allocations familiales de la Confédération revêtent une grande importance pour les familles paysannes. En 2008, 11'400 agriculteurs indépendants et 5'700 employés des régions de plaine ainsi que 9'200 agriculteurs indépendants et 1'000 employés des régions de montagne ont bénéficié d'un montant total de 148 millions de francs sous forme d'allocations pour enfants ou d'allocations de ménage. (Tableaux 8.29 et 8.30)

8. Massnahmen von Bund und Kantonen

8. Mesures de la Confédération et des cantons

8.1 Bundessubventionen

8.1 Subventions fédérales

In 1000 CHF. Bei diesen Angaben handelt es sich um die Bruttoaufwendungen, analog der Darstellung in der Staatsrechnung, das heisst, die Rückerstattungen sind von den Ausgaben nicht abgezogen. Aufgrund Umstellung auf das Neue Rechnungsmodell des Bundes (NRM) sind die Zahlen von 2008 nur beschränkt mit den Vorjahren vergleichbar.

En 1000 CHF. Dépenses brutes, remboursements non déduits présentation analogue à celle des comptes des pouvoirs publics. Le passage au nouveau modèle comptable de la Confédération (NMC) implique une comparaison restreinte des chiffres 2008 avec ceux des années précédentes.

Verwendungszwecke	2000	2005	2007	2008	Affe. ctation
Institutionelle und finanzielle Voraussetzungen	23 891	26 512	28 067	27 829	Conditions institutionnelles et financières
Ordnung und öffentliche Sicherheit	179 490	159 035	155 490	147 721	Ordre et sécurité publique
Beziehungen zum Ausland / Internationale Zusammenarbeit	1 640 710	1 743 587	1 785 529	1 897 998	Relations avec l'étranger / coopération internationale
Landesverteidigung	114 518	184 554	196 852	201 252	Défense nationale
Bildung und Forschung	3 642 814	4 371 266	4 592 969	4 981 394	Formation et recherche
Kultur und Freizeit	401 241	316 263	322 493	249 884	Culture et loisirs
Gesundheit	31 325	79 485	83 118	85 982	Santé
Soziale Wohlfahrt	11 740 695	13 404 042	14 135 581	14 464 369	Prévoyance sociale
Altersversicherung	4 538 419	5 045 011	5 441 504	6 634 095	Assurance-vieillesse et survivants
Invalidenversicherung	3 294 072	4 345 000	4 460 000	3 621 270	Assurance-invalidité
Krankenversicherung	1 721 000	2 098 987	2 240 878	1 779 932	Assurance-maladie
Ergänzungsleistungen	499 857	673 000	709 492	1 125 307	Prestations complémentaires
Militärversicherung	205 382	228 482	Assurance militaire
Arbeitslosenversicherung	187 289	339 797	281 414	294 942	Assurance chômage
Sozialer Wohnungsbau / Wohnbauförderung	264 201	145 006	101 985	91 342	Encouragement à la constructions de logements
Migration	1 219 555	729 334	653 679	648 482	Migrations
Soziale Hilfe und Fürsorge	16 302	27 907	41 246	40 517	Aides et assistance sociales
Verkehr	5 826 884	7 028 744	7 191 697	5 193 554	Trafic
Strassen	2 836 997	2 320 662	2 701 006	561 913	Routes
Öffentlicher Verkehr	2 967 372	4 656 927	4 459 761	4 605 331	Transports publics
Luftfahrt	22 515	51 155	30 930	26 311	Navigation aérienne
Umwelt und Raumordnung	524 497	278 969	378 340	384 950	Protection et aménagement de l'environnement
Umweltschutz	226 213	128 643	65 987	88 121	Protection de l'environnement
Schutz vor Naturgefahren	96 570	78 518	215 273	211 762	Protection contre les dangers naturels
Naturschutz	51 234	71 539	96 892	84 864	Protection de la nature
Raumordnung	150 480	269	188	203	Aménagement
Landwirtschaft und Ernährung	3 499 244	3 496 271	3 494 373	3 443 494	Agriculture et alimentation
Verwaltung	26 089	24 016	33 589	25 455	Administration
Grundlagenverbesserung ¹	215 753	178 612	174 715	183 972	Amélioration des structures ¹
Produktion und Absatz ¹	1 051 702	752 843	615 812	600 799	Production et ventes ¹
Direktzahlungen und soziale Massnahmen ¹	2 205 700	2 540 800	2 670 258	2 633 268	Paiements directs et mesures sociales ¹
Wirtschaft	485 153	264 874	182 965	173 614	Economie
Wirtschaftsordnung	1 525	4 926	13 455	18 304	Ordre économique
Standortförderung, Regionalpolitik, wirtsch. Landesversorgung	132 296	100 124	110 664	110 369	Promotion place économique, politique régional, approv. économique du pays
Energie	43 254	22 657	18 331	19 719	Energie
Forstwirtschaft	308 078	137 167	40 515	25 221	Sylviculture
Finanzen und Steuern	-	-	-	2 724 503	Finances et impôts
Total	28 110 462	31 353 602	32 547 475	33 976 542	Total

¹ Ganz oder teilweise durch zweckgebundene Einnahmen finanziert

¹ Financées entièrement ou partiellement par des recettes affectées

8. Massnahmen von Bund und Kantonen

8. Mesures de la Confédération et des cantons

8.2 Bundessubventionen an Landwirtschaft und Ernährung

8.2 Subventions fédérales affectées à l'agriculture et l'alimentation

In 1000 CHF. Aufgrund Umstellung auf das Neue Rechnungsmodell des Bundes (NRM) sind die Zahlen von 2008 nur beschränkt mit den Vorjahren vergleichbar.

En 1000 CHF. Le passage au nouveau modèle comptable de la Confédération (NMC) implique une comparaison restreinte des chiffres 2008 avec ceux des années précédentes.

Verwendungszwecke	2000	2005	2007	2008	Affectation
Verwaltung	26 089	24 016	33 589	25 455	Administration
Forschungsbeiträge	1 593	2 767	2 726	3 040	Subsides pour la recherche
Landw. Beratungswesen	18 830	18 311	17 998	11 326	Vulgarisation agricole
Bekämpfungsmassnahmen	5 666	2 938	12 865	11 088	Mesures de lutte
Grundlagenverbesserung	215 753	178 612	174 715	183 972	Amélioration des structures agricoles
Pflanzen- und Tierzucht	21 000	22 821	22 434	42 232	Sélection végétale et élevage du bétail
Beihilfen Pflanzenbau, Teilkredit	-	1 086	-	-	Aides pour la prod. végétale, crédit partie
Umschulungsbeihilfen	-	91	403	323	Aides à la reconversion professionnelle
Investitionskredite	100 000	68 000	53 875	50 980	Crédits d'investissement
Landw. Strukturverbesserungen	87 000	85 026	92 366	88 521	Améliorations struct. dans l'agriculture
Betriebshilfe	7 753	1 588	5 637	1 916	Aide aux exploitations
Produktion und Absatz	1 046 012	752 843	615 812	600 799	Production et ventes
Absatzförderung	59 521	56 676	54 022	54 275	Promotion des ventes
Ausfuhrbeiträge für landw. Verarbeitungsprodukte	111 842	90 000	79 200	75 000	Contributions à l'exportation de produits agricoles transformés
Beihilfen und Zulagen Milch-wirtschaft	708 700	468 330	361 350	345 000	Aides et suppl. accordés à l'économie laitière
Zulage auf verkäster Milch	280 059	287 330	255 072	260 933	Suppl. pour le lait transformé en fromage
Zulage für silofreie Verfütterung	50 693	43 058	34 467	34 089	Supplément de non- ensilage
Inlandbeihilfen für Butter	108 493	61 560	28 886	20 501	Aides pour le beurre acc. dans le pays
Inlandbeihilfen für Magermilch und Milchpulver	57 780	40 105	30 072	22 889	Aides pour le lait écrémé et la poudre de lait accordées dans le pays
Inlandbeihilfen für Käse	27 140	-	-	-	Aides pour le fromage acc. dans le pays
Ausfuhrbeihilfen für Käse	159 648	10 706	5 944	5 334	Aides à l'exportation de fromages
Ausfuhrbeihilfen für andere Milchprodukte	24 887	25 571	6 909	1 255	Aides à l'exportation d'autres produits laitiers
Beihilfen Viehwirtschaft	...	13 429	11 852	12 516	Aides en économie animales
Ausfuhrbeihilfen Zucht- und Nutzvieh	...	5 658	5 620	5 499	Aides à l'exportation de bétail d'élevage et d'animaux de rente
Inlandbeihilfen Schlachtvieh und Fleisch	...	3 955	3 674	4 560	Aides financières pour le bétail de boucherie et la viande
Beihilfen Inlandeier	...	3 016	1 759	1 567	Aides financières pour les oeufs du pays
Verwertung der Schafwolle	...	800	800	885	Mise en valeur de la laine de mouton
Infrastrukturarbeit	-	-	-	5	Prestations en matière d'infrastructure
Beihilfen Pflanzenbau	...	124 408	109 387	114 008	Aides pour la production végétale
Zuckerrübenverarbeitung	...	45 982	22 476	31 752	Transformation de betteraves à sucre
Ölsaaten und Körnerleguminosen	...	46 527	51 474	49 784	Oléagineux et légumineuses é graines
Kartoffelverarbeitung	...	16 261	26 296	8 626	Transformation de pommes de terre
Obstverwertung	...	9 717	5 992	18 548	Mise en valeur de fruits
Saatgut, nachwachsende Rohstoffe, Weinbau	...	5 921	3 149	5 299	Semences, matières premières renouvelables, viticulture
Diverses	165 949	-	-	-	Divers
Direktzahlungen und soziale Massnahmen ¹	2 205 700	2 540 800	2 670 258	2 633 268	Paiements directs et mesures sociales ¹
Allgemeine Direktzahlungen	1 758 985	1 989 000	2 071 158	1 996 790	Paiements directs généraux
Ökologische Direktzahlungen	355 485	475 000	524 900	548 878	Paiements directs écologiques
Familienzulagen in der Landwirtschaft	91 230	76 800	74 200	87 600	Allocations familiales dans l'agriculture
Total	3 493 554	3 496 271	3 494 373	3 443 494	Total

¹ In der Staatsrechnung erfasste Ausgaben. Diese können aus rechnungs-technischen Gründen in einzelnen Jahren abweichen von den tatsächlichen Auszahlungen in den folgenden Tabellen.

¹ Dépenses figurant au compte d'Etat. Dans les tableaux suivants, les dépenses peuvent varier d'une année à l'autre des paiements effectifs, pour des raisons techniques comptables.

8. Massnahmen von Bund und Kantonen

8. Mesures de la Confédération et des cantons

8.3 Zweckgebundene Einnahmen des Bundes aus Landwirtschaft und Ernährung

8.3 Recettes affectées de l'État de l'agriculture et de l'alimentation

In 1000 CHF - En 1000 CHF

Einnahmen	2000	2005	2007	2008	Recettes
Verwaltung	27 262	92 647	218 011	174 231	Administration
Überlieferungsabgabe der Milchproduzenten	1 253	4 308	3 135	2 923	Taxe sur les livraisons excédentaires des producteurs de lait
Erlöse aus Kontingentsversteigerung von Fleisch, Pferden und Zuchtrindern	12 018	63 733	191 538	144 598	Produit de la vente aux enchères des contingents de viande, de chevaux et de génisses d'élevage
Erlöse aus Kontingentsversteigerung von Weisswein	6 209	-	-	-	Produit de la vente aux enchères du contingent de vin blanc
Erlöse aus Kontingentsversteigerung von Kartoffelprodukten und Kernobst	1 026	1 385	1 791	1 882	Produit de la vente aux enchères des contingents de produits à base de pommes de terre et de fruits à pépins
Erlös aus Kontingentsversteigerung von Schnittblumen	-	-	149	154	Produit de la vente aux enchères des contingents de fleurs coupées
Erlöse aus Kontingentsversteigerung von Käse	921	17 266	14	928	Produit de la vente aux enchères des contingents tarifaires de fromage
Gebühren für Verzollung	3 308	3 550	3 193	3 398	Taxes pour dédouanement
Rückerstattung von Beiträgen	2 447	1 063	1 006	9 867	Remboursement de subventions
Kostenbeiträge Liechtenstein	80	1 342	522	669	Contributions du Liechtenstein
Rückerstattung Käseunion in Liquidation	-	-	16 600	-	Rembours. Union suisse du commerce de fromage en cours de liquidation
Übriger Ertrag	-	-	62	9 813	Autres revenus
Tierverkehrskontrolle und Entsorgung					Trafic des animaux et élimination des déchets de viande
Fleischabfälle		2 038	9 462	11 265	Recettes d'exploitation, contrôle du trafic des animaux
Betriebseinnahmen Tierverkehrskontrolle	-	2 038	9 462	11 265	
Grundlagenverbesserung			3 209	2 235	Amélioration des structures agricoles
Zinsertrag auf Investitionskrediten und Betriebshilfe	-	-	3 209	2 235	Intérêts sur crédits d'investissements et sur l'aide aux exploitations
Total	27 262	94 684	230 682	187 730	Total

Staatsrechnung, Eidg. Finanzverwaltung (EFV)

Compte d'État, administration fédérale des finances (AFF)

8.4 Kantonssubventionen an die Landwirtschaft

8.4 Subventions cantonales en faveur de l'agriculture

In 1000 CHF, ohne Beiträge für die landwirtschaftliche Berufsbildung

En 1000 CHF, sans les subsides pour l'enseignement agricole

	2000	2005	2006	2007	
Bruttoausgaben der Kantone für die Landwirtschaft	2 735 546	3 026 635	3 039 898	3 138 809	Dépenses brutes des cantons en faveur de l'agriculture
Verwaltung	69 340	90 121	84 630	77 907	Administration
Betriebs- und Bodenverbesserungen	266 773	238 391	239 201	239 711	Amélioration foncières et constructions rurales
Tierhaltung	204 691	243 413	234 762	236 970	Garde d'animaux
Pflanzenbau	122 186	88 838	282 234	320 757	Production végétale
Einkommenszuschüsse	2 012 201	2 321 030	2 149 716	2 210 730	Versements compensatoires
Soziale Massnahmen	60 356	44 844	49 355	52 734	Mesures sociales
Davon in laufender Rechnung gedeckt durch					Dont couvertes dans le compte de fonctionnement par
Bundesbeiträge	2 233 721	2 547 291	2 560 662	2 652 752	Subventions fédérales
Übrige Einnahmen	161 944	146 729	173 361	173 401	Recettes diverses
Nettoausgaben der Kantone für die Landwirtschaft	339 741	331 425	303 498	310 664	Dépenses nettes des cantons en faveur de l'agriculture

Eidg. Finanzverwaltung (EFV)

Administration fédérale des finances (AFF)

8. Massnahmen von Bund und Kantonen

8. Mesures de la Confédération et des cantons

8.5 Ansätze für allgemeine Direktzahlungen

8.5 Montants des paiements directs généraux

Gemäss Direktzahlungsverordnung (DZV) vom 7.12.1998 - Selon l'ordonnance sur les paiements directs (OPD) de 7.12.1998

	2007	2008	2009	
Flächenbeitrag (DZV Art. 20, 27)	CHF/ha			Contributions à la surface (OPD, art. 20, 27)
Für die gesamte LN				Pour toute la SAU
bis 2008: 1. - 30. ha	1 150	1 080	1 040	jusqu'à 1. - 30. ha
31. - 60. ha	862	810	780	2008: 31. - 60. ha
61. - 90. ha	575	540	520	61. - 90. ha
> 90 ha	-	-	-	> 90 ha
Zusätzlich für die offene Ackerfläche und Dauerkulturen				En plus pour les terres ouvertes et les cultures pérennes
bis 2008: 1. - 30. ha	450	450	620	jusqu'à 1. - 30. ha
31. - 60. ha	337	337	465	2008: 31. - 60. ha
61. - 90. ha	225	225	310	61. - 90. ha
> 90 ha	-	-	155	> 90 ha
				> 130 ha
Beiträge für die Haltung raufutter- verzehrender Nutztiere¹ (DZV Art. 28 - 32)	CHF/RGVE - CHF/UGBFG			Contributions pour la garde d'animaux consom. des fourrages grossiers¹ (OPD, art. 28 - 32)
Rindvieh, Pferde, Bisons, Milchziegen u. -schafe				Bovins, chevaux, bisons, chèvres et mout. de lait
bis 2008: 1. - 45. GVE	900	860	690	jusqu'à 1. - 45. UGB
45. - 90. GVE	675	645	518	2008: 45. - 90. UGB
91. - 135. GVE	450	430	345	91. - 135. UGB
> 135 GVE	-	-	173	> 135 UGB
übr. Ziegen u. Schafe, Hirsche, Lamas, Alpakas				Autr. Chèvres et moutons, cerfs, lamas, alpakas
bis 2008: 1. - 45. GVE	400	400	520	jusqu'à 1. - 45. UGB
45. - 90. GVE	300	300	390	2008: 45. - 90. UGB
91. - 135. GVE	200	200	260	91. - 135. UGB
> 135 GVE	-	-	130	> 135 UGB
vom Milchabzug betroffene RGVE im Rahmen der Förderlimite				UGBFG concernées par la déduction de lait dans le cadre du plafond des contributions
bis 2008: 1. - 45. GVE	200	200	450	jusqu'à 1. - 45. UGB
45. - 90. GVE	150	150	338	2008: 45. - 90. UGB
91. - 135. GVE	100	100	225	91. - 135. UGB
> 135 GVE	-	-	113	> 135 UGB
				> 190 UGB
Förderlimite/ha Grünland²	RGVE/ha - UGBFG/ha			Plafonnement contr./ha surface herbagère²
Ackerbau- und Übergangszonen	2.0	2.0	2.0	Zone grande cult. et zones intermédiaires
Hügelzone	1.6	1.6	1.6	Zone des collines
Bergzone I	1.4	1.4	1.4	Zone de montagne I
Bergzone II	1.1	1.1	1.1	Zone de montagne II
Bergzone III	0.9	0.9	0.9	Zone de montagne III
Bergzone IV	0.8	0.8	0.8	Zone de montagne IV
Heuwiesen im Sömmerungsgebiet	-	-	-	Région d'estivage
Beiträge für die Tierhaltung unter erschwerten Produktionsbedingungen (DZV Art. 33,34)	CHF/RGVE - CHF/UGBFG			Garde d'animaux dans des conditions difficiles (OPD art. 33,34)
Hügelzone	260	260	300	Zone des collines
Bergzone I	440	440	480	Zone de montagne I
Bergzone II	690	690	730	Zone de montagne II
Bergzone III	930	930	970	Zone de montagne III
Bergzone IV	1 190	1 190	1 230	Zone de montagne IV
Hangbeiträge³ (DZV Art. 35 - 39)	CHF/ha			Contrib. pour terrains en pente³ (OPD art. 35-39)
Allgemeine Hangbeiträge, ohne Weiden für Berggebiet und Hügelzone				Contrib. générales p. terrains en pente., sans pâturage pour zones de montagne et z. de collines
Hanglagen 18 - 35 %	370	370	370	Terrains en pente 18 - 35 %
Steillagen > 35 %	510	510	510	Terrains en forte pente > 35%
Hangbeiträge für Rebflächen				Contrib. pour les surfaces viticoles en pente
Steillagen 30 - 50 %	1 500	1 500	1 500	Vignobles en pente 30 - 50 %
Steillagen > 50 %	3 000	3 000	3 000	Vignobles en forte pente > 50 %
Terassenlagen ab 30 %	5 000	5 000	5 000	Vignobles en terrasses dès 30 %

¹ Abzug Milchkontingent: 1 RGVE je 4'400 kg

² Zuschlag bei Sömmerung der Tiere

³ Abstufung der Flächenbeiträge ab 2009: über 40 ha 25 %, über 70 ha 50 %, über 100 ha 75 %, über 130 ha 100 % (bis 2008: über 30 ha 25 %, über 60 ha 50 %, über 90 ha 100 %)

¹ Déduction contingent laitier: 1 UGBFG égale 4'400 kg

² Supplément pour l'estivage des animaux

³ Echelonnement des contributions en fonction de la surface dès 2009, plus de 40 ha 25 %, plus de 70 ha 50 %, plus de 100 ha 75 %, plus de 130 ha 100 % (jusqu'à l'année 2008: plus de 30 ha 25 %, plus de 60 ha 50 %, plus de 90 ha 100 %)

8. Massnahmen von Bund und Kantonen

8. Mesures de la Confédération et des cantons

8.6 Ansätze für ökologische Direktzahlungen

8.6 Montants des contributions écologiques

Gemäss Direktzahlungsverordnung (DZV) vom 7.12.1998 und Verordnung über Ethoprogramme vom 25.6.2008

Selon l'ordonnance sur les paiements directs (OPD) du 7.12.1998 et l'ordonnance sur les programmes éthologiques du 25.06.2008

	2007	2008	2009	
Ökologischer Ausgleich¹ für (DZV Art. 40 - 54)	CHF/ha			Compensation écologique¹ pour (OPD, art. 40 - 54)
Extensiv genutzte Wiesen, Streueflächen, Hecken, Feld- und Ufergehölze				Prairies extensives, surfaces à litière, haies, bosquets champêtres et berges boisées
Ackerbau- und Übergangszonen	1 500	1 500	1 500	Zones grandes cultures et intermédiaires
Hügelzone	1 200	1 200	1 200	Zone des collines
Bergzonen I, II	700	700	700	Zones de montagne I, II
Bergzonen III, IV	450	450	450	Zones de montagne III, IV
Wenig intensiv genutzte Wiesen im Talgebiet	650	300	300	Prairies peu intensives
Bergzonen I, II	450	300	300	Région de plaine
Bergzonen III, IV	300	300	300	Zones de montagne I, II
Saum auf Ackerfläche im Talgebiet	-	2 500	2 300	Ourlets sur terres assolées
Bergzonen I, II	-	2 500	2 300	Région de plaine
Nur im Talgebiet				Zones de montagne I, II
Buntbrachen	3 000	3 000	2 800	Seulement en région de plaine
Rotationsbrachen	2 500	2 500	2 300	Jachères florales
Ackerschonstreifen	1 500	1 500	1 300	Jachères tournantes
				Bandes culturales extensives
	CHF/Baum - CHF/arbre			
Hochstamm Feldobstbäume	15	15	15	Arbres fruitiers haute-tige
	CHF/ha			
Extensivproduktion¹ (DZV Art. 55,56)				Production extensive¹ (OPD, art. 55,56)
Futtergetreide ohne Körnermais	400	400	400	Céréales fourragères, sans le maïs grain
Brotgetreide	400	400	400	Céréales panifiables
Raps	400	400	400	Colza
	CHF/GVE - CHF/UGB			
Biologischer Landbau¹ (DZV Art. 57,58)				Culture biologique¹ (OPD, art. 57,58)
Spezialkulturen	1 200	1 200	1 200	Cultures spéciales
übrige offene Ackerfläche	800	800	800	Autres terres ouvertes
übrige LN	200	200	200	Autres SAU
	CHF/GVE - CHF/UGB			
Besonders tierfreundliche Stallhaltungssysteme (BTS)², (DZV Art. 59,60,62)				Systèmes de stabulation particulièrement respectueux des animaux (SST)², (OPD, art. 59,60,62)
Rindvieh und Wasserbüffel >120 Tage, Tiere der Pferdegattung >30 Monate ³ , Ziegen >1 Jahr, Kaninchen	90	90	90	Bovins et buffles d'Asie >120 jours, équidés >30 mois ³ , chèvres >1 an, lapins
Schweine, ohne Saugferkel	155	155	155	Porcs, sans les porcelets allaités
Legehennen, Junghennen, Zuchthennen und -hähne, Junghähne und Küken	280	280	280	Poules pondeuses, jeunes poules, poules et coqs d'élevage, jeunes coqs et les poussins
Mastpoulet und Truten	180	280	280	Poulets d'engraissement et les dindes
	CHF/GVE - CHF/UGB			
Regelmässiger Auslauf im Freien (RAUS)², (DZV Art. 61,62)				Sorties régulières en plein air² (SRPA) (OPD, art. 61,62)
Rindvieh, Wasserbüffel, Tiere der Pferdegattung, Schafe und Ziegen >1 Jahr, Kaninchen	180	180	180	Bovins et buffles d'Asie, équidés, moutons et chèvres >1 an, lapins,
Nicht säugende Zuchtsauen	-	-	360	Truies d'élevage non allaitantes
Übrige Schweine, ohne Saugferkel	155	155	155	Autres porcs, sans les porcelets allaités
Legehennen, Junghennen, Zuchthennen und -hähne, Junghähne und Küken	280	280	280	Poules pondeuses, jeunes poules, poules et coqs d'élevage, jeunes coqs et les poussins
Mastpoulet und Truten	280	280	280	Poulets d'engraissement et les dindes

¹ Abstufung der Flächenbeiträge ab 2009: über 40 ha 25 %, über 70 ha 50 %, über 100 ha 75 %, über 130 ha 100 % (bis 2008: über 30 ha 25 %, über 60 ha 50 %, über 90 ha 100 %)

² Abstufung der Beiträge ab 2009: über 55 GVE 25 %, über 100 GVE 50 %, über 145 GVE 75 %, über 190 GVE 100 % (bis 2008: über 45 GVE 25 %, über 90 GVE 50 %, über 135 GVE ha 100 %)

³ Ab 2009: Beiträge für Tiere der Pferdegattung

¹ Echelonnement des contributions en fonction de la surface dès 2009, plus de 40 ha 25 %, plus de 70 ha 50 %, plus de 100 ha 75 %, plus de 130 ha 100 % (jusqu'à l'année 2008: plus de 30 ha 25 %, plus de 60 ha 50 %, plus de 90 ha 100 %)

² Echelonnement des contributions dès 2009, plus de 55 UGB 25 %, plus de 100 UGB 50 %, plus de 145 UGB 75 % plus de 190 UGB 100 % (jusqu'à l'année 2008: plus de 45 UGB 25 %, plus de 90 UGB 50 %, plus de 135 UGB ha 100 %)

³ Dès 2009: contributions pour des équidés

8. Massnahmen von Bund und Kantonen

8. Mesures de la Confédération et des cantons

8.7 Ansätze für Sömmerungsbeiträge

8.7 Montants des contributions d'estivage

Gemäss Sömmerungsbeitragsverordnung vom 29.3.2000 und 14.11.2007
Selon l'ordonnance sur les contributions d'estivage du 29.3.2000 et 14.11.2007

	2007	2008	2009	
Beiträge für Sömmerungs-, Hirten- und für Gemeinschaftsweidebetriebe	CHF/Normalstoss ¹ - CHF/pâquier normal ¹			Contributions pour les exploitations d'estivage, de pâturage et pâturages communautaires
Schafe (ohne Milchschafe)				Moutons (sans brebis laitières)
bei ständiger Behirtung	300	300	320	avec surveillance permanente par le berger
bei Umtriebsweiden	220	220	240	avec pâturages tournants
bei übrigen Weiden	120	120	120	avec les autres pâturages
Gemolkene Kühe, Milchziegen, -schafe (Sömmerungsdauer bis 56 und über 100 Tage)	300	300	320	Vaches traites, chèvres laitières, brebis laitières (durée d'estivage jusqu'à 56 et plus de 100 jours)
Übrige Raufutter verzehrende Tiere	300	300	320	Autres animaux consommant du fourrage grossiers
	CHF/RGVE - CHF/UGBFG			
Gemolkene Kühe, Milchziegen, -schafe (Sömmerungsdauer 56 bis 100 Tage)	300	300	320	Vaches traites, chèvres laitières, brebis laitières (durée d'estivage 56 à 100 jours)

¹ Ein Normalstoss entspricht der Sömmerung einer RGVE während 100 Tagen

¹ Un estivage normal correspond à une UGBFG durant 100 jours

Bundesamt für Landwirtschaft (BLW)

Office fédéral de l'agriculture (OFAG)

8.8 Ansätze der Ackerbaubeiträge

8.8 Montants des contributions à la culture des champs

Gemäss Ackerbaubeitragsverordnung vom 7.12.1998
Selon l'ordonnance sur les contributions à la culture des champs de 7.12.1998

	2007	2008	2009	
Flächenbeiträge	CHF/ha			Contributions à la surface
Raps, Soja, Sonnenblumen, Hanf ¹ , Ölkürbis und Lein	1 500	1 500	1 000	Colza, soja, tournesol, chanvre ¹ , courges et lin
Ackerbohnen, Eiweisserbsen und Lupinen zu Futterzwecken	1 500	1 500	1 000	Féveroles, pois protéagineux et lupin destinés à l'affouragement
Faserpflanzen ohne Hanf und Lein	2 000	2 000	1 000	Plantes à fibre sans chanvre et lin
Saatgut von Kartoffeln, Mais und Futterpflanzen	-	-	1 000	Plants de pommes de terre, semences de maïs et de plantes fourragères
Zuckerrüben zur Zuckerherstellung	-	850	1 900	Betteraves sucrières destinées à la fabrication de sucre

¹ Aufgehoben per 2008

¹ Supprimé le 2008

Bundesamt für Landwirtschaft (BLW)

Office fédéral de l'agriculture (OFAG)

8. Massnahmen von Bund und Kantonen

8. Mesures de la Confédération et des cantons

8.9 Direktzahlungen, Sömmerungs- und Anbaubeiträge, Übersicht

8.9 Paiements directs, contributions d'estivage et à la culture, vue d'ensemble

in 1000 CHF - en 1000 CHF

	Allgemeine Direktzahlungen	Ökobeiträge	Sömmerungs- beiträge	Anbaubeiträge	Total Beiträge	Beiträge in %
	Paiements directs généraux	Contributions écologiques	Contributions d'estivage	Contributions à la culture	Total des contributions	Contributions en %
Direktzahlungen und Beiträge nach Jahr - Paiements directs et contributions par année						
2000	1 803 658	278 981	81 238	55 153	2 219 030	
2001	1 929 094	329 886	80 524	31 302	2 370 806	
2002	1 994 838	359 387	89 561	39 113	2 482 899	
2003	1 999 091	381 319	91 381	43 569	2 515 360	
2004	1 993 915	398 109	91 066	43 587	2 526 677	
2005	1 999 606	409 348	91 607	44 135	2 544 695	
2006	2 007 181	420 245	91 681	46 428	2 565 536	
2007	2 070 357	425 533	92 110	47 671	2 635 671	
Direktzahlungen und Beiträge 2007 nach Kanton - Paiements directs et contribution 2007 par canton						
ZH	120 832	31 612	99	4 929	157 472	6.0
BE	405 037	76 424	18 934	5 195	505 590	19.2
LU	159 017	42 125	1 923	1 582	204 648	7.8
UR	21 688	2 531	2 410	-	26 628	1.0
SZ	58 994	9 938	3 894	-	72 826	2.8
OW	21 453	3 813	2 735	-	28 001	1.1
NW	15 704	2 577	1 328	-	19 608	0.7
GL	17 407	2 445	2 121	-	21 973	0.8
ZG	20 811	5 067	64	104	26 046	1.0
FR	136 523	29 517	7 322	3 145	176 506	6.7
SO	56 341	13 559	769	1 704	72 373	2.7
BL/BS	38 886	11 482	125	772	51 265	1.9
SH	23 388	5 957	30	2 469	31 844	1.2
AR	28 827	4 168	807	-	33 801	1.3
AI	17 882	2 996	1 000	-	21 879	0.8
SG	151 789	31 341	6 555	309	189 995	7.2
GR	142 316	25 486	16 218	139	184 158	7.0
AG	103 988	28 307	120	4 296	136 710	5.2
TG	79 640	23 723	70	2 252	105 685	4.0
TI	29 671	4 154	3 053	254	37 132	1.4
VD	183 229	34 917	10 088	14 671	242 905	9.2
VS	92 025	8 101	7 522	105	107 753	4.1
NE	57 187	7 951	1 383	789	67 310	2.6
GE	15 305	3 711	34	3 285	22 335	0.8
JU	72 418	13 630	3 508	1 671	91 227	3.5

8. Massnahmen von Bund und Kantonen

8. Mesures de la Confédération et des cantons

8.10 Allgemeine Direktzahlungen, Übersicht

8.10 Paiements directs généraux, vue d'ensemble

in 1000 CHF - en 1000 CHF

	Flächenbeiträge	Beiträge für Raufutter- verzehrende Nutztiere	Beiträge für die Tierhal- tung unter erschwerten Produktionsbedingungen	allgemeine Hangbeiträge	Hangbeiträge Steil- und Terrassen- lagen im Rebbau	Total
	Contributions à la surface	Contributions pour la garde d'animaux consom. des fourrages grossiers	Garde d'animaux dans des conditions difficiles	Contributions générales pour terrains en pente	Contributions pour les surfaces viticoles en pente et en terrasse	Total
Direktzahlungen nach Jahr - Paiements directs par année						
2000	1 186 770	258 505	251 593	96 714	10 076	1 803 658
2001	1 303 881	268 272	250 255	96 643	10 043	1 929 094
2002	1 316 183	283 221	289 572	95 811	10 051	1 994 838
2003	1 317 956	287 692	287 289	95 630	10 524	1 999 091
2004	1 317 773	286 120	284 023	95 308	10 691	1 993 915
2005	1 319 595	291 967	282 220	94 768	11 056	1 999 606
2006	1 319 103	301 213	281 258	94 227	11 380	2 007 181
2007	1 275 681	412 813	277 786	92 671	11 407	2 070 357
Direktzahlungen 2007 nach Kanton - Paiements directs 2007 par canton						
ZH	92 404	22 168	3 850	2 047	364	120 832
BE	234 994	79 910	70 167	19 603	362	405 037
LU	93 890	35 503	20 824	8 769	32	159 017
UR	7 708	4 897	6 815	2 265	3	21 688
SZ	27 525	14 433	12 709	4 304	23	58 994
OW	8 858	4 756	5 765	2 073	2	21 453
NW	6 975	3 319	3 695	1 715	-	15 704
GL	7 885	3 960	4 169	1 385	8	17 407
ZG	12 418	4 396	2 818	1 178	1	20 811
FR	94 494	27 050	12 157	2 799	23	136 523
SO	39 836	11 023	3 653	1 829	-	56 341
BL/BS	26 200	7 547	2 977	2 096	67	38 886
SH	19 473	3 090	303	361	162	23 388
AR	13 573	6 029	6 848	2 362	15	28 827
AI	8 046	3 206	5 473	1 158	-	17 882
SG	83 377	36 227	21 635	10 221	328	151 789
GR	60 177	31 472	37 181	13 445	41	142 316
AG	77 684	19 724	3 418	2 846	316	103 988
TG	63 670	14 381	924	514	152	79 640
TI	15 374	6 177	6 353	1 399	368	29 671
VD	141 114	28 242	9 094	2 224	2 556	183 229
VS	43 687	15 903	20 711	5 385	6 338	92 025
NE	36 762	10 298	8 660	1 309	159	57 187
GE	13 936	1 280	3	1	85	15 305
JU	45 623	17 819	7 586	1 384	6	72 418
Direktzahlungen 2007 nach Zone ¹ - Paiements directs 2007 par zone ¹						
T/P 1-3	638 873	142 708	4 694	2 386	7 460	796 122
T/P 4	174 740	58 455	29 652	14 256	688	277 791
B/M 1	137 332	56 278	47 768	18 410	674	260 461
B/M 2	174 885	77 205	87 205	25 098	2 381	366 775
B/M 3	96 086	51 846	66 484	20 253	161	234 829
B/M 4	53 765	26 320	41 984	12 266	44	134 379

¹ Zuteilung der Fläche nach Hauptanteil der LN, die ein Betrieb in einer Zone bewirtschaftet

¹ Attribution des surfaces selon la part principale des SAU, qui est exploitée dans une zone

8. Massnahmen von Bund und Kantonen

8. Mesures de la Confédération et des cantons

8.11 Allgemeine Direktzahlungen: Flächenbeiträge

8.11 Paiements directs généraux: Contributions à la surface

	Betriebe	Fläche	Beiträge total	Beitrag pro ha	Beitrag pro Betrieb
	Exploitations	Surface	Contributions total	Contrib. par ha	Contrib. par exploitation
	Anzahl - Nombre	ha	1000 CHF	CHF	CHF
Direktzahlungen nach Jahr - Paiements directs par année					
2000	60 473	1 029 899	1 186 770	1 152	19 625
2001	59 588	1 028 877	1 303 881	1 267	21 882
2002	57 850	1 023 819	1 316 183	1 286	22 752
2003	57 397	1 027 321	1 317 956	1 283	22 962
2004	56 908	1 028 360	1 317 773	1 281	23 156
2005	56 162	1 029 386	1 319 595	1 282	23 496
2006	55 502	1 030 322	1 319 103	1 280	23 767
2007	54 535	1 026 993	1 275 681	1 242	23 392

Direktzahlungen 2007 nach Kanton - Paiements directs 2007 par canton					
ZH	3 474	70 593	92 404	1 309	26 599
BE	12 023	187 055	234 994	1 256	19 545
LU	4 897	77 008	93 890	1 219	19 173
UR	632	6 710	7 708	1 149	12 196
SZ	1 603	23 966	27 525	1 149	17 171
OW	667	7 696	8 858	1 151	13 280
NW	481	6 068	6 975	1 149	14 500
GL	398	6 859	7 885	1 150	19 813
ZG	542	10 453	12 418	1 188	22 911
FR	3 055	74 999	94 494	1 260	30 931
SO	1 361	31 475	39 836	1 266	29 269
BL/BS	917	21 256	26 200	1 233	28 571
SH	558	14 301	19 473	1 362	34 898
AR	722	11 878	13 573	1 143	18 799
AI	527	7 010	8 046	1 148	15 267
SG	4 157	71 316	83 377	1 169	20 057
GR	2 549	52 832	60 177	1 139	23 608
AG	2 976	58 286	77 684	1 333	26 103
TG	2 552	49 000	63 670	1 299	24 949
TI	876	13 164	15 374	1 168	17 551
VD	3 826	106 528	141 114	1 325	36 883
VS	3 513	35 929	43 687	1 216	12 436
NE	883	32 945	36 762	1 116	41 633
GE	300	10 479	13 936	1 330	46 452
JU	1 046	39 189	45 623	1 164	43 617

Direktzahlungen 2007 nach Zone ¹ - Paiements directs 2007 par zone ¹					
T/P 1-3	23 138	479 374	638 873	1 333	27 611
T/P 4	7 751	142 048	174 740	1 230	22 544
B/M 1	7 043	117 867	137 332	1 165	19 499
B/M 2	8 697	155 450	174 885	1 125	20 109
B/M 3	5 182	84 602	96 086	1 136	18 542
B/M 4	2 724	47 651	53 765	1 128	19 738

¹ Zuteilung der Fläche nach Hauptanteil der LN, die ein Betrieb in einer Zone bewirtschaftet

¹ Attribution des surfaces selon la part principale des SAU, qui est exploitée dans une zone

8. Massnahmen von Bund und Kantonen

8. Mesures de la Confédération et des cantons

8.12 Allgemeine Direktzahlungen: Beiträge für raufutterverzehrende Nutztiere

8.12 Paiements directs généraux: Contributions pour la garde d'animaux consom. des fourrages grossiers

Bemessungsgrundlage wurde 2007 geändert. Vergleiche mit den Daten der vorhergehenden Jahre sind somit nicht möglich.
Les bases de calcul ayant été modifiées en 2007, une comparaison avec les données des années précédentes n'est donc pas possible.

	Betriebe	Tiere	Beiträge total	Beitrag pro RGVE	Beitrag pro Betrieb
	Exploitations	Animaux	Contributions total	Contrib. par UGBFG	Contrib. par exploitation
	Anzahl - Nombre	RGVE - UGBFG	1000 CHF	CHF	CHF
Direktzahlungen nach Jahr - Paiements directs par année					
2000	38 846	298 112	258 505	867	6 655
2001	38 221	311 283	268 272	862	7 019
2002	38 544	329 702	283 221	859	7 348
2003	37 697	336 891	287 692	854	7 632
2004	36 841	337 497	286 120	848	7 766
2005	35 763	344 206	291 967	848	8 164
2006	35 476	354 958	301 213	849	8 491
2007	47 437	924 515	412 813	447	8 702

Direktzahlungen 2007 nach Kanton - Paiements directs 2007 par canton

ZH	2 679	53 492	22 168	414	8 275
BE	11 250	178 886	79 910	447	7 103
LU	4 594	87 265	35 503	407	7 728
UR	624	7 569	4 897	647	7 848
SZ	1 584	27 802	14 433	519	9 112
OW	661	11 103	4 756	428	7 195
NW	480	7 935	3 319	418	6 915
GL	392	7 843	3 960	505	10 102
ZG	520	11 471	4 396	383	8 454
FR	2 748	75 428	27 050	359	9 844
SO	1 220	24 865	11 023	443	9 036
BL/BS	793	16 861	7 547	448	9 517
SH	334	5 884	3 090	525	9 251
AR	718	14 119	6 029	427	8 397
AI	518	8 037	3 206	399	6 189
SG	4 000	88 139	36 227	411	9 057
GR	2 482	47 301	31 472	665	12 680
AG	2 404	44 653	19 724	442	8 205
TG	2 068	46 640	14 381	308	6 954
TI	697	10 592	6 177	583	8 862
VD	2 593	61 735	28 242	457	10 892
VS	2 185	26 341	15 903	604	7 278
NE	793	24 629	10 298	418	12 986
GE	101	1 893	1 280	676	12 671
JU	999	34 029	17 819	524	17 837

Direktzahlungen 2007 nach Zone ¹ - Paiements directs 2007 par zone ¹

T/P 1-3	17 470	370 165	142 708	386	8 169
T/P 4	7 197	145 671	58 455	401	8 122
B/M 1	6 801	134 796	56 278	418	8 275
B/M 2	8 142	154 290	77 205	500	9 482
B/M 3	5 127	79 856	51 846	649	10 112
B/M 4	2 700	39 737	26 320	662	9 748

¹ Zuteilung der Fläche nach Hauptanteil der LN, die ein Betrieb in einer Zone bewirtschaftet

¹ Attribution des surfaces selon la part principale des SAU, qui est exploitée dans une zone

8. Massnahmen von Bund und Kantonen

8. Mesures de la Confédération et des cantons

8.13 Allgemeine Direktzahlungen: Beiträge für die Tierhaltung unter erschwerenden Bedingungen

8.13 Paiements directs généraux: Garde d'animaux dans des conditions difficiles

	Betriebe Exploitations Anzahl - Nombre	Tiere Animaux RGVE - UGBFG	Beiträge total Contributions total 1000 CHF	Beitrag pro RGVE Contrib. par UGBFG CHF	Beitrag pro Betrieb Contrib. par exploitation CHF
Direktzahlungen nach Jahr - Paiements directs par année					
2000	35 707	450 313	251 593	559	7 046
2001	35 577	452 093	250 255	554	7 034
2002	34 711	529 908	289 572	546	8 342
2003	34 399	525 163	287 289	547	8 352
2004	34 218	522 334	284 023	544	8 300
2005	33 743	519 375	282 220	543	8 364
2006	33 391	518 629	281 258	542	8 423
2007	32 948	513 923	277 786	541	8 431

Direktzahlungen 2007 nach Kanton - Paiements directs 2007 par canton					
ZH	774	12 739	3 850	302	4 974
BE	8 537	127 123	70 167	552	8 219
LU	3 225	51 041	20 824	408	6 457
UR	625	7 831	6 815	870	10 904
SZ	1 442	22 085	12 709	575	8 813
OW	637	10 044	5 765	574	9 050
NW	457	7 039	3 695	525	8 086
GL	355	5 654	4 169	737	11 743
ZG	356	6 043	2 818	466	7 916
FR	1 735	33 248	12 157	366	7 007
SO	595	9 775	3 653	374	6 139
BL/BS	680	10 762	2 977	277	4 378
SH	120	1 854	303	164	2 528
AR	718	11 834	6 848	579	9 538
AI	518	8 246	5 473	664	10 565
SG	2 895	47 974	21 635	451	7 473
GR	2 447	38 458	37 181	967	15 194
AG	1 149	17 826	3 418	192	2 975
TG	173	2 999	924	308	5 341
TI	637	7 804	6 353	814	9 973
VD	1 243	21 497	9 094	423	7 316
VS	2 140	23 003	20 711	900	9 678
NE	741	14 479	8 660	598	11 687
GE	1	5	3	690	3 167
JU	748	14 560	7 586	521	10 142

Direktzahlungen 2007 nach Zone ¹ - Paiements directs 2007 par zone ¹					
T/P 1-3	2 980	53 490	4 694	88	1 575
T/P 4	7 196	115 748	29 652	256	4 121
B/M 1	6 801	107 899	47 768	443	7 024
B/M 2	8 144	127 951	87 205	682	10 708
B/M 3	5 127	71 942	66 484	924	12 967
B/M 4	2 700	36 892	41 984	1 138	15 549

¹ Zuteilung der Fläche nach Hauptanteil der LN, die ein Betrieb in einer Zone bewirtschaftet

¹ Attribution des surfaces selon la part principale des SAU, qui est exploitée dans une zone

8. Massnahmen von Bund und Kantonen

8. Mesures de la Confédération et des cantons

8.14 Allgemeine Direktzahlungen: Allgemeine Hangbeiträge

8.14 Paiements directs généraux: Contributions générales pour terrains en pente

	Betriebe Exploitations Anzahl - Nombre	Fläche Surface ha	Beiträge total Contributions total 1000 CHF	Beitrag pro ha Contrib. par ha CHF	Beitrag pro Betrieb Contrib. par exploitation CHF
Direktzahlungen nach Jahr - Paiements directs par année					
2000	33 880	229 867	96 714	421	2 855
2001	33 525	229 715	96 643	421	2 883
2002	32 715	227 793	95 811	421	2 929
2003	32 286	227 154	95 630	421	2 962
2004	31 984	226 452	95 308	421	2 980
2005	31 626	225 424	94 768	420	2 997
2006	31 268	224 107	94 227	420	3 014
2007	30 788	220 626	92 671	420	3 010
Direktzahlungen 2007 nach Kanton - Paiements directs 2007 par canton					
ZH	739	4 973	2 047	412	2 770
BE	7 934	46 750	19 603	419	2 471
LU	3 163	21 086	8 769	416	2 772
UR	583	4 768	2 265	475	3 885
SZ	1 408	10 078	4 304	427	3 057
OW	612	4 509	2 073	460	3 387
NW	439	3 839	1 715	447	3 906
GL	350	3 083	1 385	449	3 957
ZG	354	2 813	1 178	419	3 329
FR	1 438	7 092	2 799	395	1 946
SO	562	4 776	1 829	383	3 255
BL/BS	660	5 372	2 096	390	3 176
SH	150	960	361	376	2 404
AR	719	5 936	2 362	398	3 284
AI	513	2 894	1 158	400	2 258
SG	2 817	24 537	10 221	417	3 628
GR	2 399	30 707	13 445	438	5 604
AG	1 138	7 400	2 846	385	2 501
TG	149	1 172	514	438	3 448
TI	544	3 173	1 399	441	2 571
VD	946	5 607	2 224	397	2 351
VS	2 024	12 021	5 385	448	2 661
NE	577	3 487	1 309	375	2 269
GE	1	2	1	510	1 265
JU	569	3 592	1 384	385	2 432
Direktzahlungen 2007 nach Zone ¹ - Paiements directs 2007 par zone ¹					
T/P 1-3	2 089	5 931	2 386	402	1 142
T/P 4	6 774	36 418	14 256	391	2 105
B/M 1	6 475	45 226	18 410	407	2 843
B/M 2	7 694	59 759	25 098	420	3 262
B/M 3	5 064	45 990	20 253	440	3 999
B/M 4	2 692	27 302	12 266	449	4 556

¹ Zuteilung der Fläche nach Hauptanteil der LN, die ein Betrieb in einer Zone bewirtschaftet

¹ Attribution des surfaces selon la part principale des SAU, qui est exploitée dans une zone

8. Massnahmen von Bund und Kantonen

8. Mesures de la Confédération et des cantons

8.15 Ökobeiträge

8.15 Contributions écologiques

In 1000 CHF - En 1000 CHF

	Ökolog. Ausgleich	Biologische Qualität und Vernetzung	Biologischer Landbau	Extensive Produktion von Getreide u. Raps	Besonders tierfreundl. Stallhaltungssysteme	Regelmässiger Auslauf im Freien	Total
	Compensation écologique	Qualité biologique et la mise en réseau	Culture biologique	Production extensive de céréales et colza	Systèmes de stabulation particulièrement respectueux des animaux	Sorties régulières en plein air	Total
Ökobeiträge nach Jahr - Contributions écologiques par année							
2000	108 130	-	12 185	33 398	24 749	83 370	278 981
2001	118 417	-	23 488	32 526	34 034	121 422	329 886
2002	122 347	8 934	25 484	31 938	39 030	131 654	359 387
2003	124 927	14 639	27 135	31 255	43 257	140 106	381 319
2004	125 665	23 007	27 962	30 824	46 517	144 134	398 109
2005	126 023	27 442	28 601	31 516	47 089	148 678	409 348
2006	126 976	30 256	28 672	31 094	49 749	153 498	420 245
2007	126 926	32 107	28 074	30 629	51 602	156 194	425 533

Ökobeiträge 2007 nach Kanton - Contributions écologiques 2007 par canton

ZH	13 019	2 369	2 187	2 518	3 091	8 427	31 612
BE	18 401	7 315	4 698	5 596	8 399	32 014	76 424
LU	9 901	3 064	1 247	1 255	8 779	17 879	42 125
UR	651	542	183	-	130	1 025	2 531
SZ	2 969	2 005	501	9	748	3 707	9 938
OW	876	398	475	-	469	1 595	3 813
NW	748	368	198	-	356	907	2 577
GL	587	202	318	2	164	1 172	2 445
ZG	1 768	482	303	46	677	1 792	5 067
FR	7 480	766	833	2 330	4 543	13 565	29 517
SO	5 301	377	799	1 445	1 369	4 268	13 559
BL/BS	4 544	1 321	777	1 206	1 017	2 617	11 482
SH	2 713	257	207	945	777	1 058	5 957
AR	690	210	457	0	382	2 428	4 168
AI	396	237	89	-	550	1 725	2 996
SG	8 893	2 717	1 760	221	4 044	13 707	31 341
GR	6 328	3 045	6 302	201	1 646	7 964	25 486
AG	10 668	2 284	1 476	2 797	3 639	7 443	28 307
TG	7 532	1 660	1 519	1 147	3 737	8 127	23 723
TI	1 253	284	399	119	304	1 795	4 154
VD	12 407	820	1 012	7 011	3 411	10 256	34 917
VS	2 730	623	1 283	101	355	3 009	8 101
NE	1 658	236	312	980	981	3 783	7 951
GE	1 949	17	56	1 288	102	299	3 711
JU	3 462	510	682	1 410	1 934	5 632	13 630

Ökobeiträge 2007 nach Zone¹ - Contributions écologiques 2007 par zone¹

T/P 1-3	73 684	10 118	8 735	21 898	29 569	66 810	210 814
T/P 4	21 473	5 269	2 980	5 731	9 281	25 092	69 826
B/M 1	10 251	3 521	2 703	2 406	5 767	21 855	46 503
B/M 2	10 604	5 185	4 440	554	4 679	24 397	49 859
B/M 3	6 018	4 681	5 272	33	1 588	12 066	29 660
B/M 4	4 895	3 333	3 943	6	719	5 973	18 869

¹ Zuteilung der Fläche nach Hauptanteil der LN, die ein Betrieb in einer Zone bewirtschaftet

¹ Attribution des surfaces selon la part principale des SAU, qui est exploitée dans une zone

8. Massnahmen von Bund und Kantonen

8. Mesures de la Confédération et des cantons

8.16 Ökobeiträge: Ökologischer Ausgleich, Zusammenfassung

8.16 Contributions écologiques: Compensation écologique, abrégé

Hochstammbäume umgerechnet in Aren - Arbres haute-tige convertis en are

	Betriebe	Fläche	Beiträge total	Fläche pro Betrieb	Beitrag pro ha	Beitrag pro Betrieb	Beteiligung an der gesamten LN
	Exploitations	Surface	Contributions total	Surface par exploitation	Contribution par ha	Contribution par exploitation	Participation à l'ensemble des SAU
	Anzahl - Nombre	ha	1000 CHF	ha	CHF	CHF	%
Ökologischer Ausgleich nach Jahr - Compensation écologique par année							
2000	56 395	111 851	108 130	2.0	967	1 917	10.4
2001	56 105	117 302	118 417	2.1	1 010	2 111	11.0
2002	55 015	119 729	122 347	2.2	1 022	2 224	11.2
2003	54 564	121 010	124 927	2.2	1 032	2 290	11.3
2004	54 101	120 737	125 665	2.2	1 041	2 323	11.3
2005	53 403	120 761	126 023	2.3	1 044	2 360	11.3
2006	52 728	121 699	126 976	2.3	1 043	2 408	11.4
2007	51 823	121 080	126 926	2.3	1 048	2 449	11.4

Ökologischer Ausgleich 2007 nach Kanton - Compensation écologique 2007 par canton

ZH	3 462	9 193	13 019	2.7	1 416	3 761	12.3
BE	11 736	18 402	18 401	1.6	1 000	1 568	9.6
LU	4 893	8 747	9 901	1.8	1 132	2 024	11.2
UR	629	1 257	651	2.0	518	1 035	18.2
SZ	1 579	3 345	2 969	2.1	888	1 880	13.6
OW	665	1 053	876	1.6	832	1 317	13.4
NW	479	948	748	2.0	789	1 562	15.4
GL	389	922	587	2.4	637	1 509	13.2
ZG	543	1 624	1 768	3.0	1 088	3 255	15.0
FR	2 971	6 562	7 480	2.2	1 140	2 518	8.6
SO	1 360	4 228	5 301	3.1	1 254	3 898	12.9
BL/BS	917	3 429	4 544	3.7	1 325	4 955	15.4
SH	548	1 772	2 713	3.2	1 530	4 950	11.4
AR	673	840	690	1.2	822	1 026	7.0
AI	464	550	396	1.2	720	854	7.7
SG	4 126	8 184	8 893	2.0	1 087	2 155	11.2
GR	2 520	15 037	6 328	6.0	421	2 511	27.8
AG	2 968	7 711	10 668	2.6	1 383	3 594	12.4
TG	2 519	5 253	7 532	2.1	1 434	2 990	10.4
TI	815	1 638	1 253	2.0	765	1 538	11.7
VD	3 600	9 557	12 407	2.7	1 298	3 446	8.7
VS	2 010	4 690	2 730	2.3	582	1 358	12.3
NE	658	1 820	1 658	2.8	911	2 520	5.4
GE	295	1 141	1 949	3.9	1 707	6 606	10.0
JU	1 004	3 176	3 462	3.2	1 090	3 448	7.9

Ökologischer Ausgleich 2007 nach Zone ¹ - Compensation écologique 2007 par zone ¹

T/P 1-3	22 215	50 811	73 684	2.3	1 450	3 317	10.2
T/P 4	7 662	17 683	21 473	2.3	1 214	2 803	12.0
B/M 1	6 768	11 382	10 251	1.7	901	1 515	8.9
B/M 2	7 739	14 847	10 604	1.9	714	1 370	9.3
B/M 3	4 835	13 416	6 018	2.8	449	1 245	15.2
B/M 4	2 604	12 941	4 895	5.0	378	1 880	34.9

¹ Zuteilung der Fläche nach Hauptanteil der LN, die ein Betrieb in einer Zone bewirtschaftet

¹ Attribution des surfaces selon la part principale des SAU, qui est exploitée dans une zone

8. Massnahmen von Bund und Kantonen

8. Mesures de la Confédération et des cantons

8.17 Ökologischer Ausgleich, Beitragsarten

8.17 Compensation écologique, types de contributions

Extensiv genutzte Wiesen			Wenig intensiv genutzte Wiesen			Streueflächen			
Prairies extensives			Prairies peu intensives			Surface à litière			
Betriebe	Fläche	Total	Exploitations	Surface	Total	Betriebe	Fläche	Total	
Anzahl	ha	Beiträge 1000 CHF	Nombre	ha	Contributions 1000 CHF	Anzahl	ha	Beiträge 1000 CHF	
Ökologischer Ausgleich nach Jahr - Compensation écologique par année									
2000	34 854	38 672	39 809	31 103	40 106	18 269	4 516	3 712	3 668
2001	36 167	43 926	47 669	30 160	38 619	17 588	5 274	4 788	4 586
2002	36 929	46 071	50 186	28 713	36 928	16 724	6 634	6 571	6 061
2003	37 665	48 695	53 011	27 417	35 263	15 913	6 823	6 828	6 345
2004	38 491	50 288	55 269	26 112	33 659	15 107	6 928	6 950	6 448
2005	38 995	52 219	57 434	24 852	32 236	14 378	7 006	6 964	6 474
2006	39 241	55 007	59 797	23 558	30 693	13 641	7 004	7 062	6 548
2007	39 137	56 058	61 077	22 505	29 179	12 994	7 052	7 112	6 594
Ökologischer Ausgleich 2007 nach Kanton - Compensation écologique 2007 par canton									
ZH	3 112	5 049	7 153	809	696	441	1 148	1 367	1 865
BE	7 988	7 911	8 117	6 018	5 072	2 398	755	553	357
LU	4 178	4 220	4 567	1 598	1 212	600	555	392	343
UR	407	573	276	432	511	161	68	63	49
SZ	1 110	1 097	798	430	313	135	868	1 225	974
OW	585	647	407	176	89	39	148	83	80
NW	387	532	340	172	136	59	119	100	81
GL	350	663	401	149	136	52	61	62	43
ZG	368	391	468	215	77	301	535	418	
FR	1 930	2 776	3 650	1 731	2 409	1 415	94	51	50
SO	1 177	2 399	3 052	467	630	357	3	1	2
BL/BS	769	1 356	1 613	398	484	296	-	-	-
SH	520	1 160	1 625	109	118	77	9	7	10
AR	380	222	161	357	224	101	263	195	138
AI	316	198	139	133	87	39	228	213	149
SG	2 999	2 859	3 133	1 640	1 113	594	1 756	1 799	1 538
GR	2 103	6 951	3 385	2 164	7 631	2 338	115	63	31
AG	2 579	4 376	5 942	895	732	471	120	94	139
TG	1 973	2 069	3 043	809	548	354	180	99	141
TI	536	752	637	376	623	218	45	49	54
VD	3 021	5 486	7 442	1 098	1 915	988	135	121	95
VS	866	1 236	822	1 458	2 793	931	34	8	6
NE	476	907	975	319	717	334	4	3	2
GE	286	841	1 261	9	10	7	4	5	7
JU	721	1 389	1 672	543	980	512	39	24	23
Ökologischer Ausgleich 2007 nach Zone ¹ - Compensation écologique 2007 par zone ¹									
T/P 1-3	19 017	27 727	40 597	6 450	5 686	3 644	1 908	1 909	2 797
T/P 4	5 658	7 267	8 558	3 535	3 378	2 121	851	689	827
B/M 1	4 289	3 998	2 953	3 341	2 863	1 330	1 071	838	655
B/M 2	4 924	5 345	3 611	3 922	4 679	2 050	2 105	2 609	1 808
B/M 3	3 288	6 291	2 908	3 108	5 635	1 719	824	769	372
B/M 4	1 961	5 430	2 450	2 149	7 084	2 131	293	299	135

¹ Siehe am Schluss der Tabelle

¹ Voir à la fin du tableau

8. Massnahmen von Bund und Kantonen
8. Mesures de la Confédération et des cantons

8.17 Ökologischer Ausgleich, Beitragsarten
8.17 Compensation écologique, types de contributions

Fortsetzung
Suite

Hecken- Feld- und Ufergehölze Haies bosquets champêtres et berges boisées			Buntbrachen Jachères florales			Rotationsbrachen Jachères tournantes			
Exploitations Nombre	Surface ha	Total Contributions 1000 CHF	Betriebe Anzahl	Fläche ha	Total Beiträge 1000 CHF	Exploitations Nombre	Surface ha	Total Contributions 1000 CHF	
Ökologischer Ausgleich nach Jahr - Compensation écologique par année									
2000	8 743	2 275	2 777	1 796	1 316	3 946	830	1 019	2 548
2001	8 811	2 274	2 797	2 300	1 961	5 883	979	1 281	3 203
2002	8 994	2 317	2 861	2 507	2 283	6 850	968	1 325	3 312
2003	9 133	2 336	2 887	2 594	2 423	7 268	946	1 311	3 276
2004	9 679	2 405	2 981	2 593	2 429	7 286	800	1 069	2 673
2005	9 883	2 457	3 041	2 503	2 321	6 961	681	893	2 233
2006	10 116	2 508	3 106	2 429	2 298	6 891	618	799	1 998
2007	10 315	2 538	3 138	2 292	2 141	6 423	601	845	2 114
Ökologischer Ausgleich 2007 nach Kanton - Compensation écologique 2007 par canton									
ZH	977	191	276	314	219	658	98	120	299
BE	2 123	443	485	263	238	716	53	54	135
LU	791	155	202	30	16	47	12	13	33
UR	3	1	1	-	-	-	-	-	-
SZ	60	4	4	-	-	-	-	-	-
OW	36	3	3	-	-	-	-	-	-
NW	21	2	2	-	-	-	-	-	-
GL	12	1	1	-	-	-	-	-	-
ZG	286	65	63	7	5	16	1	2	6
FR	791	241	322	240	239	719	40	56	139
SO	324	94	117	41	67	201	16	18	45
BL/BS	272	93	112	138	127	380	46	89	221
SH	257	70	96	172	169	506	18	25	63
AR	72	10	7	-	-	-	-	-	-
AI	62	12	9	-	-	-	-	-	-
SG	541	75	85	32	24	71	2	2	4
GR	307	56	40	14	15	46	3	8	20
AG	1 166	323	424	397	186	557	123	135	338
TG	457	96	142	109	105	314	25	35	87
TI	28	7	9	6	8	24	4	12	30
VD	1 011	358	485	341	492	1 477	92	143	359
VS	163	35	27	19	10	30	1	0	1
NE	103	37	35	26	35	104	13	27	67
GE	114	36	55	66	107	322	41	85	212
JU	338	130	137	77	79	235	13	22	55
Ökologischer Ausgleich 2007 nach Zone ¹ - Compensation écologique 2007 par zone ¹									
T/P 1-3	5 822	1 421	2 100	1 910	1 822	5 466	502	714	1 786
T/P 4	1 965	523	630	368	313	938	96	129	322
B/M 1	1 116	279	202	9	4	11	1	0	1
B/M 2	958	242	172	5	3	8	2	2	5
B/M 3	361	60	29	-	-	-	-	-	-
B/M 4	93	13	6	-	-	-	-	-	-

¹ Siehe am Schluss der Tabelle

¹ Voir à la fin du tableau

./.

8. Massnahmen von Bund und Kantonen
8. Mesures de la Confédération et des cantons

8.17 Ökologischer Ausgleich, Beitragsarten
8.17 Compensation écologique, types de contributions

Schluss
Fin

Ackerschonstreifen Bandes culturales extensives			Hochstamm-Feldobstbäume Arbres fruitiers haute-tige			
Exploitations	Surface	Total Contributions	Betriebe	Bäume - Arbres	Total Beiträge	
Nombre	ha	1000 CHF	Anzahl	Anzahl	1000 CHF	
Ökologischer Ausgleich nach Jahr - Compensation écologique par année						
2000	189	48	48	36 816	2 470 500	37 057
2001	190	44	66	36 465	2 440 899	36 613
2002	154	35	52	35 834	2 420 014	36 300
2003	136	31	46	35 619	2 412 333	36 182
2004	116	35	53	35 230	2 390 098	35 848
2005	99	51	77	34 779	2 361 942	35 426
2006	84	39	59	34 239	2 329 260	34 935
2007	80	38	57	33 665	2 302 170	34 529
Ökologischer Ausgleich 2007 nach Kanton - Compensation écologique 2007 par canton						
ZH	9	3	4	2 411	154 981	2 324
BE	11	5	7	8 052	412 502	6 186
LU	3	1	2	4 106	273 813	4 107
UR	-	-	-	233	10 936	164
SZ	-	-	-	995	70 579	1 059
OW	-	-	-	437	23 155	347
NW	-	-	-	338	17 778	267
GL	-	-	-	139	5 981	90
ZG	-	-	-	484	47 977	720
FR	8	2	4	1 811	78 775	1 182
SO	6	4	7	1 105	101 387	1 521
BL/BS	-	-	-	867	128 138	1 922
SH	2	1	1	372	22 370	336
AR	-	-	-	331	18 844	283
AI	-	-	-	71	4 012	60
SG	2	3	5	2 923	230 917	3 464
GR	4	0	1	559	31 227	468
AG	14	2	3	2 465	186 261	2 794
TG	2	1	1	2 075	230 048	3 450
TI	-	-	-	235	18 744	281
VD	17	14	21	1 935	102 653	1 540
VS	1	1	2	803	60 737	911
NE	-	-	-	167	9 453	142
GE	1	0	-	112	5 716	86
JU	-	-	-	639	55 186	828
Ökologischer Ausgleich 2007 nach Zone ¹ - Compensation écologique 2007 par zone ¹						
T/P 1-3	58	30	45	16 128	1 150 217	17 250
T/P 4	16	7	10	6 661	537 859	8 067
B/M 1	3	1	2	5 481	339 797	5 097
B/M 2	3	0	-	3 893	196 685	2 950
B/M 3	-	-	-	1 255	66 059	991
B/M 4	-	-	-	247	11 553	173

¹ Zuteilung der Fläche nach Hauptanteil der LN, die ein Betrieb in einer Zone bewirtschaftet

¹ Attribution des surfaces selon la part principale des SAU, qui est exploitée dans une zone

8. Massnahmen von Bund und Kantonen

8. Mesures de la Confédération et des cantons

8.18 Ökobeiträge: Biologische Qualität und Vernetzung

8.18 Contributions écologiques: Qualité biologique et la mise en réseau

Regionale Förderung der Qualität und der Vernetzung von ökologischen Ausgleichsflächen, gem. Öko-Qualitätsverordnung vom 1. Mai 2001. Hochstammbäume umgerechnet in Aren.

Promotion régionale de la qualité et de la mise en réseau des surfaces de compensation écologique dans l'agriculture, selon ordonnance sur la qualité écologique du 1er mai 2001. Arbres haute-tige convertis en are.

Biologische Qualität		Vernetzung		Biologische Qualität und Vernetzung		Beiträge Bund	
Qualité biologique		Mise en réseau		Qualité biologique et mise en réseau		Contributions fédérales	
Anzahl Betriebe	Fläche, ha	Anzahl Betriebe	Fläche, ha	Anzahl Betriebe	Fläche, ha	Anzahl Betriebe	Total Beiträge
Nombre des exploitations	Surface, ha	Nombre des exploitations	Surface, ha	Nombre des exploitations	Surface, ha	Nombre des exploitations	Total des contributions

1000 CHF

Ökobeiträge nach Jahr - Contributions écologiques par année

2002	9 190	11 672	885	1 324	1 056	2 556	10 377	8 934
2003	14 156	17 327	1 832	2 867	2 132	6 737	16 434	14 639
2004	13 867	19 105	9 846	13 565	5 584	10 030	23 087	23 007
2005	13 176	18 499	13 182	18 431	7 715	13 675	25 512	27 442
2006	12 542	14 821	15 616	20 960	9 282	13 391	26 960	30 256
2007	12 494	14 085	16 776	23 013	10 233	14 891	27 610	32 107

Ökobeiträge 2007 nach Kanton - Contributions écologiques 2007 par canton

ZH	646	693	1 672	2 541	794	1 264	2 149	2 369
BE	1 526	736	7 300	8 542	3 693	3 141	8 046	7 315
LU	1 747	1 462	931	1 397	718	964	2 638	3 064
UR	147	204	225	315	171	341	380	542
SZ	644	570	558	739	735	1 523	1 264	2 005
OW	249	254	107	83	165	267	394	398
NW	203	194	114	95	182	366	342	368
GL	186	370	40	62	25	35	229	202
ZG	377	737	50	51	35	46	411	482
FR	246	264	515	1 045	134	142	757	766
SO	329	643	47	48	-	-	372	377
BL/BS	74	82	266	613	541	1 038	632	1 321
SH	142	113	98	96	88	194	213	257
AR	189	100	66	41	135	163	275	210
AI	83	38	197	126	191	207	320	237
SG	1 448	1 555	1 181	1 561	888	1 202	2 514	2 717
GR	1 290	2 160	674	1 205	663	1 549	1 467	3 045
AG	269	268	565	788	585	1 946	859	2 284
TG	508	329	1 667	1 619	462	369	1 884	1 660
TI	204	325	43	119	28	133	238	284
VD	1 020	1 387	143	489	-	-	1 097	820
VS	416	737	130	644	-	-	484	623
NE	247	318	97	299	-	-	303	236
GE	38	47	-	-	-	-	38	17
JU	266	499	90	498	-	-	304	510

Ökobeiträge 2007 nach Zone¹ - Contributions écologiques 2007 par zone¹

T/P 1-3	4 087	3 837	6 639	8 583	2 736	3 339	10 048	10 118
T/P 4	1 725	1 636	2 375	2 900	1 646	2 645	4 120	5 269
B/M 1	1 589	1 644	2 323	2 476	1 312	1 376	3 819	3 521
B/M 2	2 146	2 537	2 669	3 629	2 119	2 964	4 705	5 185
B/M 3	1 692	2 307	1 866	3 187	1 637	2 806	3 143	4 681
B/M 4	1 255	2 124	904	2 237	783	1 760	1 775	3 333

¹ Zuteilung der Fläche nach Hauptanteil der LN, die ein Betrieb in einer Zone bewirtschaftet

¹ Attribution des surfaces selon la part principale des SAU, qui est exploitée dans une zone

8. Massnahmen von Bund und Kantonen

8. Mesures de la Confédération et des cantons

8.19 Ökobeiträge: Biologischer Landbau

8.19 Contributions écologiques: Culture biologique

Betriebe	Fläche	Beiträge total	Fläche pro Betrieb	Beitrag pro ha	Beitrag pro Betrieb	Beteiligung an der gesamten LN	
Exploitations	Surface	Contributions total	Surface par exploitation	Contribution par ha	Contribution par exploitation	Participation à l'ensemble des SAU	
Anzahl - Nombre	ha	1000 CHF	ha	CHF	CHF	%	
Ökobeiträge nach Jahr - Contributions écologiques par année							
2000	4 904	82 822	12 185	16.9	147	2 485	7.7
2001	5 441	93 565	23 488	17.2	251	4 317	8.7
2002	5 898	102 802	25 484	17.4	248	4 321	9.6
2003	6 182	110 134	27 135	17.8	246	4 389	10.3
2004	6 318	113 295	27 962	17.9	247	4 426	10.6
2005	6 350	115 387	28 601	18.2	248	4 504	10.8
2006	6 260	115 703	28 672	18.5	248	4 580	10.9
2007	6 082	113 531	28 074	18.7	247	4 616	10.7
Ökobeiträge 2007 nach Kanton - Contributions écologiques 2007 par canton							
ZH	341	6 984	2 187	20.5	313	6 414	9.4
BE	1 286	19 256	4 698	15.0	244	3 653	10.1
LU	298	4 852	1 247	16.3	257	4 185	6.2
UR	63	912	183	14.5	201	2 904	13.2
SZ	153	2 493	501	16.3	201	3 272	10.1
OW	189	2 366	475	12.5	201	2 513	30.1
NW	70	976	198	13.9	203	2 832	15.9
GL	88	1 595	318	18.1	199	3 613	22.9
ZG	77	1 382	303	18.0	219	3 933	12.8
FR	114	2 385	833	20.9	349	7 306	3.1
SO	114	3 147	799	27.6	254	7 009	9.6
BL/BS	128	2 834	777	22.1	274	6 072	12.8
SH	18	496	207	27.5	419	11 527	3.2
AR	124	2 291	457	18.5	199	3 684	19.0
AI	30	449	89	15.0	199	2 975	6.3
SG	459	8 116	1 760	17.7	217	3 834	11.1
GR	1 424	31 046	6 302	21.8	203	4 425	57.4
AG	212	4 085	1 476	19.3	361	6 963	6.6
TG	228	4 189	1 519	18.4	363	6 664	8.3
TI	105	1 704	399	16.2	234	3 804	12.1
VD	136	2 980	1 012	21.9	340	7 440	2.7
VS	285	4 722	1 283	16.6	272	4 501	12.4
NE	44	1 284	312	29.2	243	7 097	3.8
GE	11	81	56	7.3	691	5 066	0.7
JU	85	2 908	682	34.2	235	8 023	7.2
Ökobeiträge 2007 nach Zone ¹ - Contributions écologiques 2007 par zone ¹							
T/P 1-3	1 177	21 897	8 735	18.6	399	7 421	4.4
T/P 4	607	10 970	2 980	18.1	272	4 910	7.5
B/M 1	767	12 334	2 703	16.1	219	3 524	9.6
B/M 2	1 241	21 955	4 440	17.7	202	3 578	13.8
B/M 3	1 352	26 316	5 272	19.5	200	3 900	29.9
B/M 4	938	20 059	3 943	21.4	197	4 204	54.1

¹ Zuteilung der Fläche nach Hauptanteil der LN, die ein Betrieb in einer Zone bewirtschaftet

¹ Attribution des surfaces selon la part principale des SAU, qui est exploitée dans une zone

8. Massnahmen von Bund und Kantonen 8. Mesures de la Confédération et des cantons

8.20 Ökobeiträge: Extensive Produktion von Getreide und Raps 8.20 Contributions écologiques: Production extensive de céréales et colza

	Betriebe	Fläche	Beiträge total	Fläche pro Betrieb	Beitrag pro Betrieb	Beteiligung an der Getreide- u. Rapsfläche
	Exploitations	Surface	Contributions total	Surface par exploitation	Contribution par exploitation	Participation aux surfaces de céréales et de colza
	Anzahl - Nombre	ha	1000 CHF	CHF	CHF	%
Ökobeiträge nach Jahr - Contributions écologiques par année						
2000	20 482	83 577	33 398	4.1	1 631	48.1
2001	19 217	81 576	32 526	4.2	1 693	48.8
2002	18 403	80 140	31 938	4.4	1 735	47.9
2003	17 784	78 425	31 255	4.4	1 757	48.9
2004	17 263	77 361	30 824	4.5	1 786	48.8
2005	16 928	79 102	31 516	4.7	1 862	48.3
2006	16 414	78 074	31 094	4.8	1 894	47.7
2007	15 826	76 913	30 629	4.9	1 935	48.4

Ökobeiträge 2007 nach Kanton - Contributions écologiques 2007 par canton

ZH	1 482	6 315	2 518	4.3	1 699	41.6
BE	4 517	13 991	5 596	3.1	1 239	52.5
LU	1 131	3 138	1 255	2.8	1 110	43.2
UR	-	-	-	-	-	-
SZ	18	22	9	1.2	495	45.5
OW	-	-	-	-	-	-
NW	-	-	-	-	-	-
GL	3	5	2	1.7	693	100.0
ZG	43	114	46	2.7	1 061	22.3
FR	1 170	5 828	2 330	5.0	1 992	41.1
SO	703	3 630	1 445	5.2	2 055	56.2
BL/BS	592	3 065	1 206	5.2	2 037	76.8
SH	323	2 404	945	7.4	2 926	38.6
AR	1	1	0	1.0	297	79.8
AI	-	-	-	-	-	-
SG	231	561	221	2.4	957	46.0
GR	152	502	201	3.3	1 322	62.9
AG	1 545	6 998	2 797	4.5	1 810	44.6
TG	785	2 875	1 147	3.7	1 462	35.5
TI	66	297	119	4.5	1 800	80.1
VD	1 925	17 582	7 011	9.1	3 642	49.5
VS	88	255	101	2.9	1 149	32.0
NE	317	2 454	980	7.7	3 091	78.6
GE	220	3 335	1 288	15.2	5 854	64.4
JU	514	3 541	1 410	6.9	2 744	47.8

Ökobeiträge 2007 nach Zone¹ - Contributions écologiques 2007 par zone¹

T/P 1-3	9 741	55 045	21 898	5.7	2 248	43.0
T/P 4	3 686	14 368	5 731	3.9	1 555	66.4
B/M 1	1 788	6 016	2 406	3.4	1 346	82.3
B/M 2	526	1 386	554	2.6	1 053	90.5
B/M 3	68	84	33	1.2	492	68.0
B/M 4	17	14	6	0.8	338	84.5

¹ Zuteilung der Fläche nach Hauptanteil der LN, die ein Betrieb in einer Zone bewirtschaftet

¹ Attribution des surfaces selon la part principale des SAU, qui est exploitée dans une zone

8. Massnahmen von Bund und Kantonen

8. Mesures de la Confédération et des cantons

8.21 Ökobeiträge: Besonders tierfreundliche Stallhaltungssysteme (BTS)

8.21 Contrib. écologiques: Systèmes de stabulation particulièrement respectueux des animaux (SST)

Betriebe	GVE	Beiträge total	GVE pro Betrieb	Beitrag pro GVE	Beitrag pro Betrieb	Beteiligung der GVE	
Exploitations	UGB	Contributions total	UGB par exploitation	Contribution par UGB	Contribution par exploitation	Participation de l'UGB	
Anzahl - Nombre	Anzahl - Nombre	1000 CHF	GVE - UGB	CHF	CHF	%	
Ökobeiträge nach Jahr - Contributions écologiques par année							
2000	12 943	265 236	24 749	20.5	93	1 912	20.4
2001	15 321	310 139	34 034	20.2	110	2 221	23.7
2002	16 581	345 763	39 030	20.9	113	2 354	26.5
2003	18 477	384 969	43 257	20.8	112	2 341	29.9
2004	19 577	414 183	46 517	21.2	112	2 376	32.6
2005	17 840	416 650	47 089	23.4	113	2 640	32.3
2006	18 340	445 028	49 749	24.3	112	2 713	34.3
2007	18 649	466 984	51 602	25.0	111	2 767	36.1

Ökobeiträge 2007 nach Kanton - Contributions écologiques 2007 par canton							
ZH	1 179	29 585	3 091	25.1	104	2 622	...
BE	3 672	71 771	8 399	19.5	117	2 287	...
LU	2 685	73 546	8 779	27.4	119	3 270	...
UR	110	1 364	130	12.4	95	1 178	...
SZ	383	6 989	748	18.2	107	1 952	...
OW	240	4 339	469	18.1	108	1 956	...
NW	144	2 985	356	20.7	119	2 473	...
GL	93	1 601	164	17.2	103	1 768	...
ZG	232	6 671	677	28.8	102	2 920	...
FR	1 410	40 990	4 543	29.1	111	3 222	...
SO	556	13 014	1 369	23.4	105	2 462	...
BL/BS	380	9 627	1 017	25.3	106	2 675	...
SH	199	6 801	777	34.2	114	3 903	...
AR	171	3 285	382	19.2	116	2 234	...
AI	150	3 648	550	24.3	151	3 666	...
SG	1 357	35 201	4 044	25.9	115	2 980	...
GR	912	17 474	1 646	19.2	94	1 805	...
AG	1 185	31 685	3 639	26.7	115	3 071	...
TG	1 055	33 859	3 737	32.1	110	3 542	...
TI	181	3 367	304	18.6	90	1 681	...
VD	1 160	34 000	3 411	29.3	100	2 940	...
VS	236	3 530	355	15.0	101	1 504	...
NE	333	10 114	981	30.4	97	2 947	...
GE	35	1 009	102	28.8	101	2 918	...
JU	591	20 530	1 934	34.7	94	3 272	...

Ökobeiträge 2007 nach Zone ¹ - Contributions écologiques 2007 par zone ¹							
T/P 1-3	8 905	264 135	29 569	29.7	112	3 321	...
T/P 4	3 313	81 441	9 281	24.6	114	2 801	...
B/M 1	2 482	52 772	5 767	21.3	109	2 323	...
B/M 2	2 327	44 237	4 679	19.0	106	2 011	...
B/M 3	1 079	16 587	1 588	15.4	96	1 472	...
B/M 4	543	7 812	719	14.4	92	1 324	...

¹ Zuteilung der Fläche nach Hauptanteil der LN, die ein Betrieb in einer Zone bewirtschaftet

¹ Attribution des surfaces selon la part principale des SAU, qui est exploitée dans une zone

8. Massnahmen von Bund und Kantonen

8. Mesures de la Confédération et des cantons

8.22 Ökobeiträge: Regelmässiger Auslauf im Freien (RAUS)

8.22 Contributions écologiques: Sorties régulières en plein air (SRPA)

	Betriebe	GVE	Beiträge total	GVE pro Betrieb	Beitrag pro Betrieb	Beteiligung der GVE
	Exploitations	UGB	Contributions total	UGB par exploitation	Contribution par exploitation	Participation de l'UGB
	Anzahl - Nombre	Anzahl - Nombre	1000 CHF	GVE - UGB	CHF	%
Ökobeiträge nach Jahr - Contributions écologiques par année						
2000	30 121	618 000	83 370	20.5	2 768	47.6
2001	32 987	690 939	121 422	20.9	3 681	52.7
2002	34 824	742 993	131 654	21.3	3 781	56.9
2003	36 618	793 517	140 106	21.7	3 826	61.7
2004	37 446	817 724	144 134	21.8	3 849	64.3
2005	37 707	844 948	148 678	22.4	3 943	65.5
2006	38 000	874 239	153 498	23.0	4 039	67.4
2007	37 898	891 352	156 194	23.5	4 121	68.9

Ökobeiträge 2007 nach Kanton - Contributions écologiques 2007 par canton

ZH	2 028	47 456	8 427	23.4	4 155	...
BE	9 246	182 016	32 014	19.7	3 462	...
LU	3 879	106 218	17 879	27.4	4 609	...
UR	438	5 714	1 025	13.0	2 341	...
SZ	1 098	20 788	3 707	18.9	3 376	...
OW	468	8 914	1 595	19.0	3 407	...
NW	274	5 152	907	18.8	3 309	...
GL	310	6 524	1 172	21.0	3 779	...
ZG	396	10 258	1 792	25.9	4 526	...
FR	2 442	77 068	13 565	31.6	5 555	...
SO	1 030	24 434	4 268	23.7	4 144	...
BL/BS	593	14 725	2 617	24.8	4 413	...
SH	222	6 281	1 058	28.3	4 765	...
AR	618	13 606	2 428	22.0	3 929	...
AI	428	9 669	1 725	22.6	4 029	...
SG	2 983	77 601	13 707	26.0	4 595	...
GR	2 289	44 412	7 964	19.4	3 479	...
AG	1 730	42 370	7 443	24.5	4 302	...
TG	1 674	47 025	8 127	28.1	4 855	...
TI	641	10 086	1 795	15.7	2 800	...
VD	2 129	58 312	10 256	27.4	4 817	...
VS	1 312	16 840	3 009	12.8	2 293	...
NE	683	21 507	3 783	31.5	5 539	...
GE	80	1 768	299	22.1	3 742	...
JU	907	32 608	5 632	36.0	6 210	...

Ökobeiträge 2007 nach Zone¹ - Contributions écologiques 2007 par zone¹

T/P 1-3	13 961	386 804	66 810	27.7	4 785	...
T/P 4	5 792	143 459	25 092	24.8	4 332	...
B/M 1	5 409	123 740	21 855	22.9	4 041	...
B/M 2	6 505	137 018	24 397	21.1	3 751	...
B/M 3	4 068	67 131	12 066	16.5	2 966	...
B/M 4	2 163	33 199	5 973	15.3	2 762	...

¹ Zuteilung der Fläche nach Hauptanteil der LN, die ein Betrieb in einer Zone bewirtschaftet

¹ Attribution des surfaces selon la part principale des SAU, qui est exploitée dans une zone

8. Massnahmen von Bund und Kantonen

8. Mesures de la Confédération et des cantons

8.23 Sömmerungsbeiträge

8.23 Contributions à l'estivage

	Anzahl beitrags- berechtigte Bewirtschafter	Schafe (ohne Milchschafe)		Kühe gemolken, Milchschafe und Milchziegen ¹		Übrige Raufutter- verzehrende Tiere		Total Tiere	Total Beitrags- summe in 1000 CHF
		Moutons (brebis laitières exceptées)		Vaches traites, brebis lai- tières, chèvres laitières ¹		Autres animaux consommant des fourrages grossiers			
		Betriebe, Anzahl	Normalbesatz, Normalstösse	Betriebe, Anzahl	Normalbesatz, GVE	Betriebe, Anzahl	Normalbesatz, Normalstösse		
Exploitations, nombre	Charge usuelle, pâquiers normaux	Exploitations, nombre	Charge usuelle, UBG	Exploitations, nombre	Charge usuelle, pâquiers normaux		Montant des contributions en 1000 CHF		
Sömmerungsbeiträge nach Jahr - Contributions à l'estivage par année									
2000	7 968	725 753	81 238
2001	7 607	717 060	80 524
2002	7 527	709 739	89 561
2003	7 493	1 032	25 580	2 240	55 167	6 801	234 409	...	91 381
2004	7 449	1 005	24 540	2 198	54 257	6 761	233 807	...	91 066
2005	7 387	975	24 644	2 155	54 155	6 755	235 356	...	91 607
2006	7 336	955	24 535	2 074	53 036	6 724	236 300	...	91 681
2007	7 299	935	24 824	2 053	53 316	6 693	237 046	...	92 110
Sömmerungsbeiträge 2007 nach Kanton - Contributions à l'estivage 2007 par canton									
ZH	7	-	-	-	-	7	330	...	99
BE	1 665	181	2 296	506	13 206	1 563	48 570	...	18 934
LU	244	37	340	57	316	239	5 929	...	1 923
UR	330	67	1 517	213	3 952	238	3 056	...	2 410
SZ	449	45	642	271	2 737	424	9 762	...	3 894
OW	265	23	213	56	760	245	8 223	...	2 735
NW	133	19	184	15	140	127	4 171	...	1 328
GL	119	12	439	6	148	112	6 622	...	2 121
ZG	9	-	-	1	3	9	209	...	64
FR	618	49	616	46	1 024	589	22 982	...	7 322
SO	59	1	2	1	7	59	2 555	...	769
BL	10	-	-	-	-	10	415	...	125
SH	1	-	-	-	-	1	100	...	30
AR	112	1	7	29	308	111	2 377	...	807
AI	145	8	90	104	1 464	139	1 869	...	1 000
SG	439	39	1 140	130	4 347	427	16 711	...	6 555
GR	1 013	187	8 176	383	14 095	878	33 657	...	16 218
AG	9	2	14	-	-	7	389	...	120
TG	6	1	3	1	18	6	213	...	70
TI	253	83	2 219	78	4 043	200	4 764	...	3 053
VD	654	23	689	15	314	640	32 746	...	10 088
VS	521	153	5 907	137	6 336	430	15 381	...	7 522
NE	153	1	117	4	97	148	4 402	...	1 383
GE	2	1	110	-	-	1	4	...	34
JU	83	2	103	-	-	83	11 607	...	3 508

¹ Normalbesatz für gemolkene Tiere mit einer Sömmerungsdauer von 56 bis 100 Tagen

¹ Charge usuelle pour animaux traités avec une durée d'estivage de 56 à 100 jours

8. Massnahmen von Bund und Kantonen 8. Mesures de la Confédération et des cantons

8.24 Anbaubeiträge 8.24 Contributions à la culture

	Anzahl Bewirtschafter Nombre d'exploitateur	Anbaubeiträge für - Contributions à la culture pour				Total Anbaubeiträge Total contributions à la culture
		Futtergetreide ¹	Körnerleguminosen	Ölsaaten (NWR inkl. Hanf)	Faserpflanzen (Chinaschiif, Kenaf)	
		Céréales fourragères ¹	Légumineuses à graines	Oléagineux (MPR y.c. le chanvre)	Plantes à fibres (Roseau de china, Kénaif)	
		1000 CHF	1000 CHF	1000 CHF	1000 CHF	
Anbaubeiträge nach Jahr - Contributions à la culture par année						
2000	26 328	23 749	3 510	27 388	506	55 153
2001	9 478	44	4 054	26 708	496	31 302
2002	8 938	-	6 394	32 248	471	39 113
2003	9 283	-	7 879	35 209	480	43 569
2004	9 034	-	7 238	35 890	460	43 587
2005	8 979	-	7 619	36 055	461	44 135
2006	9 125	-	8 392	37 574	462	46 428
2007	9 230	-	8 329	38 887	454	47 671
Anbaubeiträge 2007 nach Kanton - Contributions à la culture 2007 par canton						
ZH	1 227	-	506	4 411	12	4 929
BE	1 550	-	1 339	3 744	112	5 195
LU	488	-	229	1 332	21	1 582
UR	-	-	-	-	-	-
SZ	-	-	-	-	-	-
OW	-	-	-	-	-	-
NW	-	-	-	-	-	-
GL	-	-	-	-	-	-
ZG	26	-	14	87	3	104
FR	625	-	1 119	2 004	22	3 145
SO	420	-	336	1 363	5	1 704
BL/BS	166	-	130	616	26	772
SH	428	-	188	2 278	3	2 469
AR	-	-	-	-	-	-
AI	-	-	-	-	-	-
SG	92	-	31	235	43	309
GR	43	-	34	101	4	139
AG	1 113	-	458	3 787	51	4 296
TG	603	-	427	1 793	32	2 252
TI	38	-	12	242	-	254
VD	1 870	-	2 374	12 202	95	14 671
VS	18	-	8	97	-	105
NE	101	-	109	668	13	789
GE	228	-	773	2 501	11	3 285
JU	194	-	242	1 427	2	1 671

¹ Aufgehoben per 2001

¹ Supprimé le 2001

Bundesamt für Landwirtschaft (BLW)

Office fédéral de l'agriculture (OFAG)

8. Massnahmen von Bund und Kantonen 8. Mesures de la Confédération et des cantons

8.25 Bewilligte Investitionskredite an die Landwirtschaft, Kantonsübersicht 8.25 Crédits d'investissements accordés à l'agriculture par canton

Kantone Cantons	Anzahl total - Nombre total			Betrag, 1000 CHF - Mont., 1000 CHF			davon einzelbetriebliche Massnahmen, 2008 dont mesures individuelles, 2008		davon gemeinschaftliche Massnahmen, 2008 dont mesures collectives, 2008			
	2006	2007	2008	2006	2007	2008	Investitionskredite Crédits d'investissements		Investitionskredite Crédits d'investissements		Baukredite Crédits de construction	
	Anzahl Nombre		In 1000 CHF En 1000 CHF		Anzahl Nombre		In 1000 CHF En 1000 CHF		Anzahl Nombre		In 1000 CHF En 1000 CHF	
ZH	116	110	128	16 898	16 995	24 702	123	24 284	5	418	-	-
BE	355	364	397	54 088	51 401	60 240	374	54 277	17	2 661	6	3 303
LU	200	184	205	25 268	32 992	33 365	197	29 591	3	1 204	5	2 570
UR	18	19	12	2 060	1 766	1 484	9	1 076	1	48	2	360
SZ	56	68	54	9 324	9 247	9 089	39	6 024	1	786	14	2 279
OW	32	25	25	5 572	2 865	3 416	23	3 096	-	-	2	320
NW	14	26	23	1 488	2 098	2 708	19	2 225	4	483	-	-
GL	13	6	7	1 193	657	1 210	7	1 210	-	-	-	-
ZG	25	19	19	3 565	2 309	2 647	19	2 647	-	-	-	-
FR	181	139	157	29 170	21 161	34 261	141	26 184	16	8 077	-	-
SO	45	47	60	7 061	6 902	9 892	60	9 892	-	-	-	-
BL	45	24	42	5 069	3 429	7 581	41	7 531	1	50	-	-
SH	19	15	43	1 829	2 866	5 585	41	5 468	2	117	-	-
AR	33	39	46	3 109	3 871	5 180	46	5 180	-	-	-	-
AI	23	29	35	2 368	2 997	3 725	34	3 625	1	100	-	-
SG	176	150	188	22 236	20 306	27 329	179	25 467	9	1 862	-	-
GR	106	94	157	21 186	19 116	29 076	134	18 197	11	830	12	10 049
AG	101	88	98	12 897	12 955	15 220	96	15 070	2	150	-	-
TG	70	87	131	10 227	12 258	21 450	121	20 317	10	1 133	-	-
TI	11	22	24	910	3 775	7 945	20	3 142	4	4 803	-	-
VD	187	171	205	24 013	18 829	34 641	143	20 953	62	13 688	-	-
VS	24	34	21	4 054	11 722	3 534	15	1 466	6	2 068	-	-
NE	43	35	52	9 222	5 715	9 483	45	8 143	6	452	1	888
GE	7	6	4	1 041	268	679	3	608	1	71	-	-
JU	63	60	56	9 131	8 977	8 392	53	7 962	3	430	-	-
CH	1 963	1 861	2 189	282 980	275 476	362 832	1 982	303 634	165	39 430	42	19 769

Bundesamt für Landwirtschaft (BLW)

Office fédéral de l'agriculture (OFAG)

8.26 Für Investitionskredite an die Landwirtschaft bewilligte Bundesmittel und Tilgung der Darlehen 8.26 Moyens financiers mis à disposition par la Confédération pour les crédits d'investissements et remboursements des prêts

Jahre Années	Bundesmittel	Durch kant. Stellen bewilligte Darlehen	Auszahlungen der kantonalen Stellen	Rückzahlungen der Kreditempfänger	Remboursements par les bénéficiaires des crédits		Darlehensbest. am Ende des Jahres
	Versé par la Confédération	Prêts d'investissem. accordés par les services cantonaux	Versements des services cantonaux		In % der Auszahlungen	In % d. Darl.-best. am Ende des Vorjahres	Volume des prêts à la fin de l'année
	1000 CHF	1000 CHF	1000 CHF	1000 CHF	En % des versements	En % du vol. des prêts à la fin de l'année pr.	1000 CHF
2004	76 463	301 196	341 161	274 873	80.6	15.5	1 837 297
2005 ¹	68 000	320 292	340 024	280 965	82.6	15.3	1 894 465
2006	68 500	282 980	346 209	298 469	86.2	15.8	1 942 205
2007	53 875	275 476	355 102	322 705	90.9	16.6	1 974 602
Veränderung gegenüber dem Vorjahr, in Prozenten - Variation en % par rapport à l'année précédente							
2004	-3.7	14.0	7.7	4.7	-2.8	1.5	3.7
2005 ¹	-11.1	6.3	-0.3	2.2	2.6	-1.5	3.1
2006	0.7	-11.6	1.8	6.2	4.3	3.0	2.5
2007	-21.4	-2.7	2.6	8.1	5.4	5.5	1.7

¹ Exkl. Angaben aus dem Kanton Tessin

¹ Sans indications du canton Tessin

Bundesamt für Landwirtschaft (BLW)

Office fédéral de l'agriculture (OFAG)

8. Massnahmen von Bund und Kantonen
8. Mesures de la Confédération et des cantons

8.27 Bewilligte Investitionskredite an die Landwirtschaft, nach Verwendungszweck
8.27 Crédits d'investissements accordés à l'agriculture selon l'emploi

Verwendungszweck - Affectation des crédits	2004	2005	2005	2007	2008
	Anzahl - Nombre				
Total Investitionskredite	2 159	2 185	1 963	1 861	2 189
Bodenverbesserungen					
Gemeinschaftliche Massnahmen	72	93	76	103	64
Baukredite	38	56	51	56	42
Investitionskredite	34	37	25	47	22
Landwirtschaftlicher Hochbau					
Einzelbetriebliche Massnahmen	1 978	1 990	1 783	1 655	1 982
Nichtbauliche Massnahmen	573	562	576	476	509
davon Starthilfe	555	535	557	460	494
Wohnbauten	457	463	394	369	431
Ökonomiebauten	892	896	775	766	987
Wohn- und Ökonomiegebäude	56	69	38	44	55
Gemeinschaftliche Massnahmen	109	102	104	103	143
davon Kauf von Maschinen und Fahrzeugen	30	46	55	61	78
	Betrag in 1000 CHF - Montant en 1000 CHF				
Crédits d'investissement totaux	301 196	320 292	282 980	275 476	362 832
Améliorations foncières					
Mesures collectives	18 505	30 932	33 445	28 905	22 779
Crédits de construction	15 188	26 336	30 736	23 245	19 769
Crédits d'investissements	3 317	4 596	2 709	5 661	3 010
Constructions rurales					
Mesures individuelles	259 673	267 926	234 518	223 951	303 634
Mesures non constructives	84 286	82 742	83 603	68 742	79 760
dont aide initiale	80 477	76 039	78 726	65 446	76 054
Maisons d'habitation	53 834	55 255	46 258	42 701	53 908
Bâtiments d'exploitation	111 526	120 207	98 699	105 143	159 111
Bâtiments d'habitation et d'exploitation	10 028	9 723	5 957	7 366	10 854
Mesures collectives	23 017	21 434	15 017	22 620	36 419
dont achat en commun de machines et de véhicules	1 579	3 876	2 969	3 280	4 587

8. Massnahmen von Bund und Kantonen

8. Mesures de la Confédération et des cantons

8.28 Ansätze der landwirtschaftlichen Familienzulagen nach Bundesrecht (FLG)

8.28 Allocations familiales versées selon les dispositions fédérales (LFA)

In CHF pro Monat. Einzelne Kantone richten zusätzlich weitere Zulagen an die Landwirtschaft aus.

En CHF par mois. Certains cantons allouent, en plus des allocations familiales selon le droit fédéral, des allocations cantonales complémentaires.

Jahre Années	Kinderzulagen ¹ Allocations pour enfants ¹		Ausbildungszulagen Allocations de formation professionnelle		Haushaltszulage ² Allocation de ménage ²
	Talgebiet	Berggebiet	Talgebiet	Berggebiet	
	En plaine	En régions de montagne	En plaine	En régions de montagne	
1995	145/150	165/170	-	-	100
1996	145/150	165/170	-	-	100
1997	155/160	175/180	-	-	100
1998	155/160	175/180	-	-	100
1999	160/165	180/185	-	-	100
2000	160/165	180/185	-	-	100
2001	160/165	180/185	-	-	100
2002	170/175	190/195	-	-	100
2003	170/175	190/195	-	-	100
2004	170/175	190/195	-	-	100
2005	170/175	190/195	-	-	100
2006	175/180	195/200	-	-	100
2007	175/180	195/200	-	-	100
2008	190	210	-	-	100
2009	200	220	250	270	100

¹ Bis 2007: Der erste Ansatz gilt für die ersten beiden Kinder, der zweite für das dritte und jedes weitere Kind

² An landwirtschaftliche Arbeitnehmende wird zusätzlich eine Haushaltszulage ausgerichtet.

¹ Jusqu'à l'année 2007: Le premier montant concerne les familles avec un ou deux enfants; le second, les familles de trois enfants et plus.

² Une allocation de ménage est octroyée aux travailleurs agricoles

Bundesamt für Sozialversicherung (BSV)

Office fédéral des assurances sociales (OFAS)

8.29 Familienzulagen an landwirtschaftliche Arbeitnehmer und selbständige Landwirte

8.29 Allocations familiales aux travailleurs agricoles et des agriculteurs indépendants

In 1000 CHF. Gemäss Bundesgesetz; in einigen Kantonen bestehen kantonale Familienausgleichskassen, die ebenfalls Zulagen ausrichten.

En 1000 CHF. Selon la législation fédérale; il existe des caisses de compensation familiales dans divers cantons qui accordent des allocations familiales supplémentaires.

Jahre Années	Familienzulagen - Allocations familiales			Rückerstattungen Remboursements	Verwaltungskosten Frais d'administration	Total Aufwand Dépenses total	Mittelbeschaffung - Proven. des ressources			Total
	An selbst. Landwirte À des agricult. indépendants	An landw. Arbeitnehmer Aux travailleurs agricoles	Total				Arbeitgeberbeiträge Contrib. des employeurs	Beiträge der Kantone ¹ Contrib. des cantons ¹	Beiträge des Bundes Contrib. de la confédération	
	1995	110 687	26 374				137 061	419	2 959	
2000	117 029	19 187	136 216	523	3 140	138 832	11 323	42 503	85 006	138 832
2005	103 968	18 418	122 386	638	3 088	124 836	12 568	37 423	74 845	124 836
2006	99 323	18 373	117 697	475	2 902	120 124	12 874	35 750	71 500	120 124
2007	95 319	19 427	114 746	353	2 243	116 636	13 039	34 532	69 064	116 636
2008	125 034	20 493	145 527	441	3 405	148 491	14 025	44 822	89 644	148 491

¹ Inbegriffen Entnahme aus der Rückstellung

¹ Y compris les retraits de la réserve

Bundesamt für Sozialversicherung (BSV)

Office fédéral des assurances sociales (OFAS)

8. Massnahmen von Bund und Kantonen 8. Mesures de la Confédération et des cantons

8.30 Bezüger von Familienzulagen 8.30 Bénéficiaires des allocations familiales

Bezüger von Kinderzulagen - Bénéficiaires d'allocations pour enfants							Landw. Arbeitnehmer - Travailleurs agricoles					
Selbständige Landwirte - Agriculteurs indépend.				Selbständige Älpler	Berufsfischer	Landw. Arbeitnehmer		Zahl der Haushaltzulagen		Zahl der Kinderzulagen		
Hauptberuflich		Nebenberuflich				Travailleurs agricoles		Nombre des allocations de ménage		Nombre des allocations pour enfants		
De prof. principale		De prof. accessoire		Armaillis indépendants	Pêcheurs professionnels	Talgebiet	Berggebiet	Talgebiet	Berggebiet	Talgebiet	Berggebiet	
Talgebiet	Berggebiet	Talgebiet	Berggebiet			Région de plaine	Région de montagne	Région de plaine	Région de montagne	Région de plaine	Région de montagne	
2000	10 894	10 135	131	293	78	29	6 032	1 212	3 921	859	9 431	2 056
2001	10 870	9 999	155	271	72	25	6 110	1 130	3 976	790	9 202	1 836
2002	10 093	9 761	119	270	81	23	5 998	1 104	4 847	919	8 698	1 715
2003	9 903	9 582	139	256	70	24	6 406	1 145	5 005	991	8 603	1 771
2004	8 860	9 259	114	253	67	22	6 162	1 078	5 028	924	8 710	1 742
2005	8 683	9 041	118	259	67	26	6 535	1 146	5 233	985	9 046	1 674
2006	7 811	8 755	113	220	59	23	6 247	1 020	5 247	945	8 435	1 530
2007	7 666	8 413	94	243	63	20	6 189	1 035	5 600	976	8 170	1 525
2008	11 379	9 199	101	208	58	26	5 678	960	5 262	889	7 582	1 418

Bezüger 2008 nach Kanton - Bénéficiaires 2008 par canton												
ZH	981	116	-	-	-	1	924	2	876	2	1 220	5
BE	2 055	2 593	18	46	4	4	428	142	408	136	556	171
LU	1 440	770	50	43	2	3	186	27	180	27	288	31
UR	30	220	5	28	25	1	-	10	-	10	-	13
SZ	173	508	-	-	9	1	36	43	34	43	47	29
OW	56	217	-	31	2	-	2	24	2	22	3	27
NW	50	186	2	16	10	-	4	17	4	17	8	21
GL	26	148	-	4	3	-	-	-	-	-	-	-
ZG	111	145	-	-	-	-	47	-	46	-	61	-
FR	781	379	-	1	1	-	226	22	213	18	393	48
SO	208	67	-	-	-	-	93	15	70	12	81	12
BS	1	-	-	-	-	-	7	6	6	6	3	9
BL	278	48	-	-	-	-	60	6	57	6	90	6
SH	181	1	-	-	-	-	20	-	18	-	38	-
AR	2	329	-	2	-	-	1	3	-	3	5	5
AI	-	259	-	-	-	-	-	4	-	4	-	6
SG	1 008	866	2	-	-	3	160	54	148	52	283	47
GR	65	1 028	-	1	2	-	94	139	90	134	131	218
AG	950	19	7	-	-	1	487	3	475	3	599	6
TG	1 034	32	9	-	-	3	258	4	187	4	501	7
TI	57	87	-	2	-	-	289	70	185	35	388	114
VD	1 364	230	-	-	-	9	1 397	37	1 355	30	1 395	60
VS	198	370	6	34	-	-	873	314	824	307	1 357	546
NE	110	297	-	-	-	-	78	7	76	7	121	12
GE ¹	-	-	-	-	-	-	-	-	-	-	-	-
JU	220	284	2	-	-	-	8	11	8	11	14	25

¹ Im Kanton Genf findet das Bundesgesetz vom 20.6.1952 keine Anwendung

¹ Dans le canton de Genève, la loi fédérale du 20.6.1952 n'est pas appliquée

9. Buchhaltungsergebnisse, Produktionskosten

- Darstellung der Buchhaltungsrechnung
- 1 Hauptergebnisse der Buchhaltungsdaten nach Regionen
- 2 Rohleistung nach Regionen
- 3 Fremdkosten nach Regionen
- 4 Arbeitsverdienst der Familienarbeitskräfte und Vergleichslohn nach Regionen
- 5 Hauptergebnisse der Buchhaltungsdaten nach Regionen und Flächenklassen
- 6 Hauptergebnisse der Buchhaltungsdaten nach Regionen und Betriebstypen
- 7 Hauptergebnisse der Buchhaltungsdaten nach Regionen und Landbauformen
- 8 Schlussbilanz nach Regionen
- 9 Erträge, Direktkosten und direktkostenfreie Erträge
- 10 Privatverbrauch je Unternehmen/Haushalt nach Regionen
- 11 Produktionskosten von Weintrauben nach Mechanisierung und Anbausystem

9. Résultats comptables, frais de production

- Présentation des résultats comptables
- 1 Principaux résultats des données comptables d'après la région
- 2 Prestation brute d'après la région
- 3 Coût réels d'après la région
- 4 Revenu du travail de la main-d'oeuvre familiale et salaire de référence d'après la région
- 5 Principaux résultats des données comptables d'après la région et la surface
- 6 Principaux résultats des données comptables d'après la région et le type d'exploitation
- 7 Principaux résultats des données comptables d'après la région et le mode de production
- 8 Bilan de clôture d'après la région
- 9 Rendements, frais directs et marges comparables
- 10 Consommation de la famille par exploitation/ménage d'après la région
- 11 Frais de production des raisins pour la vinification par mécanisation et mode de conduite

9. Buchhaltungsergebnisse, Produktionskosten

9. Résultats comptables, coûts de production

Die Forschungsanstalt Agroscope Reckenholz-Tänikon ART erfasst die Buchhaltungsdaten von landwirtschaftlichen Referenzbetrieben. Dabei werden die Betriebe nach Betriebsgrösse, Betriebstyp, Regionen und Landbauform eingeteilt. Die in die Auswertung einbezogenen Betriebe sind repräsentativ für fast 80% der schweizerischen Betriebe oder über 90% der landwirtschaftlichen Produktion. Die ersten drei Kriterien (Betriebsgrösse, -typ und Region) bilden die Grundlage für die Gewichtung der Buchhaltungsergebnisse, die als gewichtetes arithmetisches Mittel der Referenzbetriebe publiziert werden. Jeder Referenzbetrieb zählt in der Gewichtung gemäss der Anzahl Betriebe, die er auf nationaler Ebene vertritt. Im Jahre 2006 wurde bei der Auswertung vom Rohertrag auf die Rohleistung umgestellt. Mit dem neuen System werden ab 2004 Tierverkäufe und -zukäufe nicht mehr direkt verrechnet sondern in den Ergebnissen ausgewiesen. Dadurch werden die ausgewiesenen Erträge und Kosten im Schnitt erhöht. Auf das Einkommen hat diese Änderung keinen Einfluss. Der Rohertrag und die Fremdkosten der Jahre bis 2003 sind jedoch nicht mehr direkt mit der Rohleistung und den Fremdkosten ab 2004 vergleichbar.

C'est la station fédérale de recherche Agroscope Reckenholz-Tänikon (ART) qui se charge de recueillir les données comptables de ses exploitations agricoles de référence. Les exploitations de référence sont classées selon leur taille, leur genre, par région et suivant leur forme de culture. Ces exploitations représentent près de 80% des exploitations suisses ou plus de 90% de la production agricole. Les trois premiers critères (taille, genre et région) servent de base pour la pondération des résultats comptables des exploitations de référence, désormais publiés sous forme de moyenne arithmétique pondérée. Dans la pondération, chaque exploitation de référence compte comme le nombre d'exploitations qu'elle représente au niveau national. Depuis 2006, l'évaluation ne se fonde plus sur le rendement brut mais sur la prestation brute. Avec ce nouveau système, les ventes et les achats d'animaux ne sont plus directement additionnés mais présentés séparément dans les résultats. De ce fait, les recettes et les charges moyennes présentent une augmentation. Ce changement n'a en revanche aucune incidence sur le revenu. Le rendement brut et les charges réelles antérieures à 2003 ne peuvent plus être comparés à la prestation brute et aux charges réelles à compter depuis 2004.

Cashflow, Investitionen, Arbeitsverdienst und Anlagevermögen nach Region, ø 2005/07

Cash-flow, investissement, revenu du travail et immobilisations d'après la région, ø 2005/07

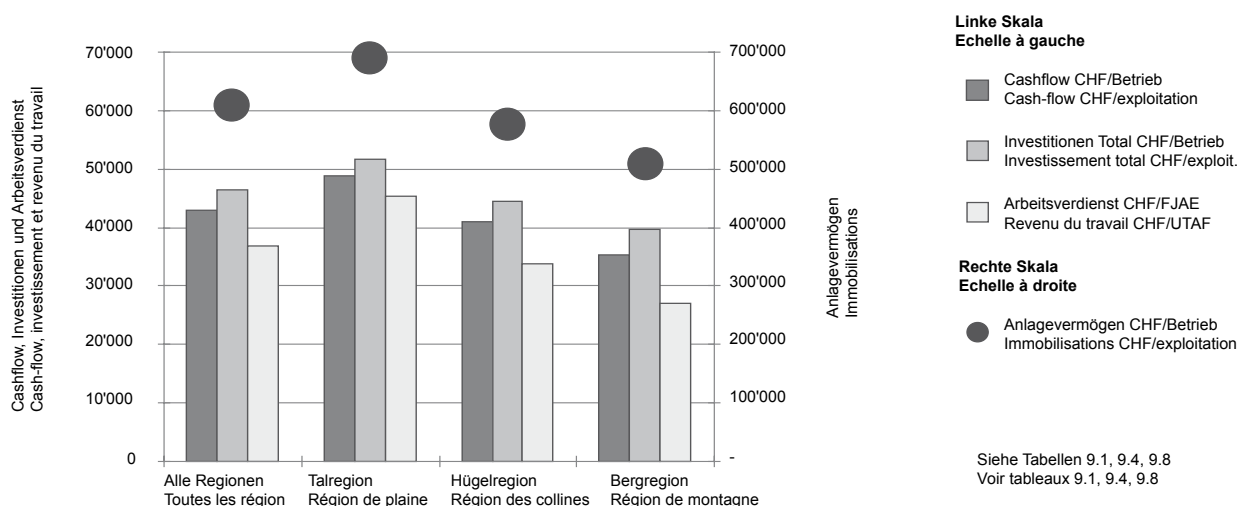

Die Einkommenslage der Landwirtschaft wird beurteilt mittels der Gegenüberstellung des Arbeitsverdienstes von landwirtschaftlichen Familienarbeitskräften mit dem Vergleichslohn der in nichtlandwirtschaftlichen Bereichen tätigen Personen (aus der Lohnstrukturerhebung des Bundesamtes für Statistik). Die Familienarbeitskräfte werden in Jahresarbeitseinheiten (FJAE) gemessen. Eine Jahresarbeitseinheit entspricht 280 Arbeitstagen, wobei eine Person maximal 1,0 FJAE gilt. Beim Vergleich des Arbeitsverdienstes landwirtschaftlicher Familienarbeitskräfte mit dem Vergleichslohn der in nichtlandwirtschaftlichen Bereichen tätigen Personen muss berücksichtigt werden, dass der erste Wert ein Mittelwert ist und der zweite ein Median. Bei den Löhnen liegt der Median normalerweise unter dem Mittelwert der entsprechenden Daten.

Wie die folgenden Tabellen zeigen, betrug das landwirtschaftliche Einkommen je Betrieb im Jahre 2007 im Mittel aller Betriebe 61'143 Franken. In der Talregion lag es bei 72'834 Franken, in der Hügelregion bei 55'520 Franken und in der Bergregion bei 47'046 Franken (Tabelle 9.1). Der durchschnittliche Arbeitsverdienst je Familienarbeitskraft erreichte 39'488 Franken. Bezogen auf den Vergleichslohn erzielten landwirtschaftliche Familienarbeitskräfte in der Talregion 71%, in der Hügelregion 56% und in der Bergregion 45% (Tabelle 9.4).

Pour évaluer la situation des revenus dans l'agriculture, le revenu d'une unité de main-d'œuvre familiale agricole est comparé au salaire obtenu par des personnes travaillant dans des domaines non agricoles (en partant de l'enquête sur la structure des salaires de l'Office fédéral de la statistique). Les unités de main-d'œuvre familiale sont exprimées en unités de travail annuel de la famille (UTAF). Une unité annuelle de travail correspond à 280 jours de travail, chaque personne correspondant à 1,0 UTAF au maximum. Si l'on compare le revenu du travail des unités de main-d'œuvre familiale au salaire obtenu par des personnes travaillant dans des domaines non agricoles, il faut tenir compte du fait que la première valeur est une moyenne et que la deuxième est une médiane. S'agissant des salaires, la médiane se situe en principe en dessous de la moyenne des données en question.

Comme le montrent les tableaux suivants, le revenu agricole par exploitation s'est élevé à 61'143 francs en 2007 sur l'ensemble des exploitations. En région de plaine, il se situe à 72'834 francs, dans les régions de colline à 55'520 francs et dans les régions de montagne à 47'046 francs (cf. tableau 9.1). Le revenu moyen du travail par unité de main-d'œuvre familiale s'est élevé à 39'488 francs. La rémunération de la main-d'œuvre familiale correspond à 71% du salaire comparable pour la région de plaine, à 56% dans les régions de colline et à 45% dans les régions de montagne (cf. tableau 9.4).

9. Buchhaltungsergebnisse, Produktionskosten
9. Résultats comptables, coûts de production

Darstellung der Buchhaltungsrechnung
Présentation des résultats comptables

Aus pflanzlicher Produktion De la production végétale	Aus tierischer Produktion De la production animale	Paralandwirtschaft verschiedene Rohleistungen Para-agriculture diverses prestations brutes	Direkt- zahlungen Paiements directs	Rohleistung Prestation brute		
Sachkosten Pflanzenbau - Dünger - Pflanzenschutz etc. Coûts matériel prod. végétale - Engrais - protection phytosanitaire etc.	Sachkosten Tierhaltung - Futtermittel - Tierarzt - Tierzukäufe etc. Coûts matériel prod. animale - aliments pour animaux - vétérinaire - achats d'animaux etc.	(Sach-) Strukturkosten 1 - Abschreibungen - Reparaturen - Versicherungen - Energie etc. Coûts d.structure matériels (c.d.str.1) - amortissements - réparations - assurances - énergie etc.	Strukturkosten 2 - Personal- kosten - Pachtzinsen - Schuldzinsen Coûts de structure 2 - Coût de la main-d'oeuvre - Intérêts des fermages - Intérêts des dettes	Fremdkosten Coût réels		
<table border="1"> <tr> <td>Landwirtschaftliches Einkommen Revenu agricole</td> <td>Nebenein- kommen Revenus accessoires</td> <td>Gesamteinkommen Revenu total</td> </tr> </table>				Landwirtschaftliches Einkommen Revenu agricole	Nebenein- kommen Revenus accessoires	Gesamteinkommen Revenu total
Landwirtschaftliches Einkommen Revenu agricole	Nebenein- kommen Revenus accessoires	Gesamteinkommen Revenu total				
<table border="1"> <tr> <td>Eigenkapital- bildung Formation de fonds propres</td> <td>Privatverbrauch der Familie Consommation privée de la famille</td> </tr> </table>				Eigenkapital- bildung Formation de fonds propres	Privatverbrauch der Familie Consommation privée de la famille	
Eigenkapital- bildung Formation de fonds propres	Privatverbrauch der Familie Consommation privée de la famille					

Bemerkung:

Der Cashflow entspricht ungefähr den Abschreibungen plus der Eigenkapitalbildung. Diese Mittel dienen für neue Investitionen, Tilgung, Sparen, usw. Der Cashflow minus die neuen Investitionen gibt Auskunft über den Finanzierungsüberschuss bzw. -manko.

Remarques:

Le cash-flow correspond à peu près aux amortissements et à la formation de fonds propres. Ces moyens sont à disposition pour de nouveaux investissements, amortissements, économies, etc. Le cash-flow moins les nouveaux investissements donne des informations sur l'excédent ou le manque monétaire.

9. Buchhaltungsergebnisse, Produktionskosten

9. Résultats comptables, coûts de production

9.1 Hauptergebnisse der Buchhaltungsdaten nach Regionen

9.1 Principaux résultats des données comptables d'après la région

Region	Jahre	Referenzbetriebe, Anzahl	Vertretene Betriebe, Anzahl	Rohleistung ¹ CHF/Betrieb	Landwirtsch. Einkommen CHF/Betrieb	Ausserlandw. Einkommen, CHF/Betrieb	Eigenkapitalbildung CHF/Betrieb	Cashflow CHF/Betrieb	Investitionen Total CHF/Betrieb	Finanzierungsüberschuss/manko CHF/Betrieb	Région
	Années	Exploitations de référence, Nombre	Exploitations représentées, Nombre	Prestation brute ¹ CHF/exploit.	Revenu agricole CHF/exploit.	Revenu extra-agricole CHF/exploit.	Formation de fonds propres CHF/exploit.	Cash-flow CHF/exploit.	Investissement total CHF/exploit.	Excédent / manque monétaire CHF/exploit.	
Alle Regionen	1997	3 901	57 194	187 643	57 974	18 627	15 833	43 108	40 922	2 186	Toutes les régions
	1998	3 861	56 579	183 882	53 079	18 254	9 330	40 398	49 585	-9 187	
	1999	3 494	54 906	181 702	53 789	18 638	13 207	42 238	41 856	382	
	2000	3 419	53 896	199 145	64 675	19 208	21 233	46 043	44 965	1 078	
	2001	3 067	52 470	192 972	52 434	18 633	7 288	39 389	47 468	-8 079	
	2002	2 379	51 421	194 365	51 500	18 577	6 840	41 177	43 695	-2 518	
	2003	2 663	50 516	203 189	55 029	21 210	13 343	45 285	47 580	-2 295	
	2004	3 077	50 976	231 763	60 472	21 557	15 590	46 392	51 261	-4 869	
	2005	3 135	50 916	227 283	54 274	22 172	9 493	41 588	47 336	-5 748	
	2006	3 271	50 099	226 795	52 915	22 939	7 325	41 961	46 524	-4 563	
2007	3 328	49 203	242 567	61 143	23 417	14 627	45 495	45 334	161		
2005/07	3 245	50 073	232 215	56 111	22 843	10 481	43 015	46 398	-3 383		
Talregion	1997	1 800	26 064	229 974	69 270	18 703	18 112	50 541	45 698	4 843	Région de plaine
	1998	1 789	26 275	224 055	64 885	17 507	11 716	47 108	55 734	-8 626	
	1999	1 565	25 499	218 369	61 968	17 580	12 971	45 807	46 614	-807	
	2000	1 517	25 094	242 054	77 738	17 805	25 787	53 548	52 270	1 278	
	2001	1 376	24 183	233 144	62 453	17 043	8 503	45 267	52 829	-7 562	
	2002	1 006	23 072	242 450	63 402	16 743	8 146	47 438	50 534	-3 096	
	2003	1 219	22 533	247 188	64 129	20 642	14 679	51 149	51 053	96	
	2004	1 435	23 059	285 352	72 615	20 532	19 811	54 643	56 403	-1 760	
	2005	1 426	23 244	276 157	62 696	21 531	10 523	46 840	50 898	-4 058	
	2006	1 491	22 818	272 530	61 132	22 339	7 792	45 705	54 327	-8 622	
2007	1 524	22 546	297 284	72 834	22 961	19 322	54 103	49 575	4 528		
2005/07	1 480	22 869	281 990	65 554	22 277	12 546	48 883	51 601	-2 718		
Hügelregion	1997	1 103	15 796	172 687	53 740	18 973	15 854	40 313	40 324	-11	Région de collines
	1998	1 119	15 420	169 697	47 420	19 283	8 934	39 269	47 691	-8 422	
	1999	1 029	14 967	167 340	49 885	19 849	13 844	40 759	39 227	1 532	
	2000	1 017	14 588	183 249	58 725	21 814	20 576	43 650	39 674	3 976	
	2001	907	14 343	178 588	47 496	20 557	6 720	37 263	47 008	-9 745	
	2002	698	13 946	179 713	46 257	19 369	5 408	39 152	40 781	-1 629	
	2003	745	14 062	186 427	51 442	21 671	13 672	43 742	54 333	-10 591	
	2004	846	14 013	213 244	54 742	22 167	13 058	42 906	53 677	-10 771	
	2005	901	13 739	209 813	49 627	23 277	9 143	40 168	47 152	-6 984	
	2006	957	13 610	209 031	48 114	23 000	5 811	40 410	41 892	-1 482	
2007	961	13 241	222 356	55 520	23 804	11 835	42 097	44 388	-2 291		
2005/07	940	13 530	213 733	51 087	23 360	8 930	40 892	44 478	-3 586		
Bergregion	1997	998	15 334	131 097	43 137	18 139	11 938	33 355	33 423	-68	Région de montagne
	1998	953	14 884	127 656	38 101	18 505	5 529	29 723	40 694	-10 971	
	1999	900	14 440	131 838	43 392	19 250	12 964	37 469	36 177	1 292	
	2000	885	14 214	139 707	47 721	19 011	13 867	35 247	37 494	-2 247	
	2001	784	13 944	138 099	40 135	19 414	5 766	31 384	38 648	-7 264	
	2002	675	14 403	131 524	37 512	20 748	6 133	33 108	35 562	-2 454	
	2003	699	13 921	148 901	43 921	21 662	10 847	37 352	35 138	2 214	
	2004	796	13 904	161 553	46 109	22 645	11 140	36 224	40 300	-4 076	
	2005	808	13 933	162 977	44 807	22 151	8 118	34 227	41 575	-7 348	
	2006	823	13 671	168 145	43 980	23 879	8 052	37 257	38 112	-855	
2007	843	13 416	170 563	47 046	23 801	9 492	34 381	39 136	-4 755		
2005/07	825	13 673	167 228	45 278	23 277	8 554	35 289	39 608	-4 319		

¹ Bis 2003 Rohertrag, ab 2004 Rohleistung

¹ Jusqu'à l'année 2003 rendement brut, dès 2004 prestation brute

Forschungsanstalt Agroscope Reckenholz-Tänikon (ART),
Zentrale Auswertung von Buchhaltungsdaten

Station de recherche Agroscope Reckenholz-Tänikon (ART),
dépouillement centralisé des données comptables

9. Buchhaltungsergebnisse, Produktionskosten

9. Résultats comptables, coûts de production

9.2 Rohleistung nach Regionen

9.2 Prestation brute d'après la région

In CHF pro Betrieb - En CHF par exploitation

Region	Jahre Années	Pflanzenbau		Tierhaltung			Verschiedene Rohleistungen		Total	Davon Direktzah- lungen	Région
		Production végétale		Production animale			Divers prestations brutes				
		Total	Davon Getreide, Kartoffeln, Zuckerrüben	Total	Davon - Dont		Total	Davon Direktverkauf (inklusive Kelterei)			
					Rindvieh- haltung	Schweine- haltung					
	Dont céréales, pommes d.terre, betteraves sucrières	Production bovine	Production porcine								
Alle Reg.	2005	33 260	13 256	109 323	81 588	17 480	35 956	7 959	227 283	48 745	Toutes
	2006	30 176	12 640	108 406	81 784	16 466	38 180	8 800	226 795	50 033	
	2007	35 835	14 358	115 967	85 833	18 833	38 544	8 707	242 567	52 220	
Talregion	2005	61 607	25 732	125 932	87 547	24 339	45 624	12 155	276 157	42 994	Plaine
	2006	55 157	24 948	123 571	87 360	22 911	49 060	14 357	272 530	44 741	
	2007	64 751	28 518	134 406	92 287	27 069	50 730	14 960	297 284	47 396	
Hügelregion	2005	13 765	5 423	118 536	91 132	18 929	29 625	3 500	209 813	47 887	Collines
	2006	13 026	4 620	117 319	90 689	17 840	30 788	3 021	209 031	47 897	
	2007	15 903	4 717	124 822	95 671	18 730	30 411	2 965	222 356	51 220	
Bergregion	2005	5 195	168	72 529	62 236	4 606	26 068	5 356	162 977	59 185	Montagne
	2006	5 552	83	74 221	63 612	4 341	27 379	5 279	168 145	60 993	
	2007	6 914	76	76 242	65 277	5 095	26 093	3 866	170 563	61 314	

Forschungsanstalt Agroscope Reckenholz-Tänikon (ART),
Zentrale Auswertung von Buchhaltungsdaten

Station de recherche Agroscope Reckenholz-Tänikon (ART),
dépouillement centralisé des données comptables

9.3 Fremdkosten nach Regionen

9.3 Coût réels d'après la région

In CHF pro Betrieb - En CHF par exploitation

Region	Jahre Années	Sachkosten - Coûts matériels			Strukturkosten 1		Strukturkosten 2				Total	Région
		Pflanzenbau Production végétale	Tierhaltung Production animale	Paraland- wirtschaft Para- agriculture	Coûts de structure 1		Coûts de structure 2					
					Total	Davon Ab- schreibungen Dont amortisse- ments	Total	Davon Per- sonalkosten Dont coût de la main- d'oeuvre salarisée	Davon Pacht- und Mietzinsen Dont fermage et location	Davon Schuldzinsen Dont intérêts des dettes		
		Total	Total									
Alle Reg.	2005	11 516	48 843	3 711	81 480	32 455	27 459	13 548	6 970	7 003	173 009	Toutes
	2006	11 020	48 515	3 677	82 827	32 807	27 841	13 925	6 684	7 330	173 880	
	2007	11 629	52 449	3 296	85 529	33 339	28 521	14 375	6 617	7 660	181 424	
Talregion	2005	20 698	57 103	5 366	93 594	36 150	36 700	19 255	9 440	8 060	213 461	Plaine
	2006	19 532	54 687	4 811	94 899	36 369	37 468	19 872	9 139	8 564	211 397	
	2007	20 838	60 604	4 962	98 921	37 182	39 125	21 125	9 049	9 041	224 449	
Hügelregion	2005	6 080	50 449	1 968	77 970	32 208	23 718	10 531	6 224	7 044	160 186	Collines
	2006	6 038	51 310	2 711	77 609	31 973	23 249	10 336	5 777	7 234	160 917	
	2007	6 059	55 116	1 762	80 786	32 652	23 113	10 332	5 569	7 430	166 835	
Bergregion	2005	1 557	33 480	2 669	64 732	26 534	15 732	7 002	3 587	5 198	118 170	Montagne
	2006	1 772	35 431	2 746	67 872	27 691	16 345	7 571	3 490	5 365	124 165	
	2007	1 650	36 113	2 013	67 705	27 560	16 036	7 022	3 564	5 568	123 517	

Forschungsanstalt Agroscope Reckenholz-Tänikon (ART),
Zentrale Auswertung von Buchhaltungsdaten

Station de recherche Agroscope Reckenholz-Tänikon (ART),
dépouillement centralisé des données comptables

9. Buchhaltungsergebnisse, Produktionskosten
9. Résultats comptables, coûts de production

9.4 Arbeitsverdienst der Familienarbeitskräfte und Vergleichslohn nach Regionen
9.4 Revenu du travail de la main-d'oeuvre familiale et salaire de référence d'après la région

Region	Jahre Années	Familien- arbeitskräfte Mittel aller Betriebe FJAE/Betrieb Main-d'oeuvre familiale Moyenne de toutes les exploitations UTAF/exploit.	Tierbesatz GVE/ha LN Charge en bétail UGB/ha SAU	Fläche je Arbeitskraft ha LN/JAE Surface par main-d'oeuvre ha SAU/UTA	Arbeitsverdienst ¹ - Revenu du travail ¹			Vergleichslohn ² CHF/Person Salaire de référence ² CHF/personne	Arbeitsverdienst in % vom Vergleichslohn Revenu du travail en % du salaire de référence	Région
					Mittel unterstes Viertel CHF/FJAE Moyenne du quart inférieur CHF/UTAF	Mittel oberstes Viertel CHF/FJAE Moyenne du quart supérieur CHF/UTAF	Mittel aller Betriebe CHF/FJAE Moyenne de toutes les exploitations CHF/UTAF			
Alle Regionen	1997	1.32	1.27	10.17	7 761	69 750	34 755	Toutes les régions
	1998	1.31	1.26	10.43	7 703	65 934	32 854	
	1999	1.29	1.24	10.83	6 929	66 933	33 050	
	2000	1.30	1.23	11.06	8 885	76 433	38 099	
	2001	1.29	1.26	11.40	3 106	63 961	30 356	
	2002	1.28	1.23	11.73	2 657	64 275	30 262	
	2003	1.24	1.17	11.79	6 638	74 627	35 886	
	2004	1.25	1.18	11.84	8 654	81 351	39 676	
	2005	1.24	1.18	12.15	6 599	76 046	36 687	
	2006	1.24	1.17	12.29	3 160	75 116	34 492	
2007	1.24	1.17	12.46	6 553	83 726	39 488		
2005/07	1.24	1.17	12.30	5 437	78 296	36 889		
Talregion	1997	1.30	1.23	9.90	9 693	84 242	42 423	61 627	68.8	Région de plaine
	1998	1.27	1.22	10.19	12 011	80 241	41 723	62 056	67.2	
	1999	1.26	1.20	10.59	7 843	79 495	39 210	62 864	62.4	
	2000	1.26	1.20	10.78	15 008	90 287	47 891	63 679	75.2	
	2001	1.26	1.23	11.28	6 141	74 973	37 523	65 854	57.0	
	2002	1.25	1.20	11.59	6 946	78 084	38 758	67 011	57.8	
	2003	1.19	1.19	11.75	10 701	86 449	43 948	67 630	65.0	
	2004	1.21	1.19	11.81	14 753	96 768	49 916	68 230	73.2	
	2005	1.19	1.17	12.30	10 753	89 019	44 425	68 939	64.4	
	2006	1.19	1.15	12.29	4 878	89 736	41 655	69 689	59.8	
2007	1.17	1.16	12.39	11 192	101 363	50 139	71 091	70.5		
2005/07	1.18	1.16	12.33	8 941	93 373	45 406	69 906	65.0		
Hügelregion	1997	1.30	1.50	10.19	9 764	61 017	33 228	56 610	58.7	Région de collins
	1998	1.29	1.51	10.35	7 665	54 535	29 714	57 004	52.1	
	1999	1.28	1.49	10.62	7 208	59 043	31 292	56 750	55.1	
	2000	1.29	1.48	11.03	7 949	67 309	35 336	57 485	61.5	
	2001	1.26	1.52	11.25	3 112	58 116	28 458	60 885	46.7	
	2002	1.24	1.50	11.74	2 973	55 429	27 817	61 954	44.9	
	2003	1.26	1.32	11.69	6 719	65 887	33 209	62 434	53.2	
	2004	1.23	1.35	12.00	8 613	69 925	36 197	62 988	57.5	
	2005	1.23	1.37	12.19	6 641	65 622	33 778	63 085	53.5	
	2006	1.22	1.38	12.33	3 315	63 948	31 657	63 772	49.6	
2007	1.23	1.38	12.59	6 139	68 987	35 877	64 520	55.6		
2005/07	1.23	1.38	12.37	5 365	66 186	33 771	63 792	52.9		
Bergregion	1997	1.39	1.10	10.71	5 535	45 884	24 022	52 256	46.0	Région de montagne
	1998	1.38	1.08	11.04	4 107	41 958	21 498	52 620	40.9	
	1999	1.37	1.07	11.54	6 764	46 356	24 747	53 091	46.6	
	2000	1.39	1.03	11.66	4 596	49 968	25 064	53 779	46.6	
	2001	1.38	1.05	11.79	1 045	43 911	20 809	55 129	37.7	
	2002	1.35	1.02	11.97	-1 300	44 616	19 816	56 097	35.3	
	2003	1.31	0.99	11.97	2 945	55 651	26 631	56 934	46.8	
	2004	1.33	0.99	11.74	3 874	55 880	27 465	57 439	47.8	
	2005	1.34	1.00	11.85	2 563	57 835	27 861	58 188	47.9	
	2006	1.33	1.01	12.26	1 547	55 827	26 395	58 822	44.9	
2007	1.34	0.99	12.45	2 767	56 770	27 117	60 204	45.0		
2005/07	1.34	1.00	12.19	2 292	56 811	27 124	59 071	45.9		

¹ Landw. Einkommen minus Zinsanspruch für im Betrieb investiertes Eigenkapital; gewichtetes arithmetische Mittel

² Jahresbruttolohn (Median) der Beschäftigten in der Industrie und im Dienstleistungsbereich

¹ Revenu agricole moins le droit aux intérêts pour le capital propre investi dans l'exploitation; moyenne arithmétique pondérée

² Salaire annuel brut (moyenne) de l'emploi dans l'industrie et dans le domaine des services

9. Buchhaltungsergebnisse, Produktionskosten

9. Résultats comptables, coûts de production

9.5 Hauptergebnisse der Buchhaltungsdaten nach Regionen und Flächenklassen

9.5 Principaux résultats des données comptables d'après la région et la surface

Ohne die Betriebstypen Spezialkulturen und Veredlung
 Sans les exploitations de cultures spéciales et la transformation

Region	Jahre	Familien- arbeitskräfte FJAE/Betrieb	Rohleistung - Prestation brute		Landwirtsch. Einkommen CHF/Betrieb	Ausserlandw. Einkommen CHF/Betrieb	Eigenkapital- bildung CHF/Betrieb	Cashflow CHF/Betrieb	Investitionen Total CHF/Betrieb	Finanzierungs- überschuss / manko CHF/Betrieb	Région		
			Total CHF/Betrieb	Davon Direkt- zahlungen CHF/Betrieb								Revenu agricole CHF/exploit.	Revenu extra-agricole CHF/exploit.
	Années	Main-d'oeuvre familiale UTAF/exploit.		Dont paie- ments directs CHF/exploit.									
Alle Reg.	10 - 20 ha											Toutes	
	2005	1.21	181 609	40 754	44 848	23 946	6 415	34 263	35 842	-1 579			
	2006	1.22	178 352	41 350	43 848	24 824	5 730	35 449	38 053	-2 604			
	2007	1.21	187 006	42 995	49 538	25 676	11 085	37 076	32 591	4 485			
	20 - 30 ha												
	2005	1.30	261 761	59 166	63 636	17 688	12 436	49 055	61 790	-12 736			
	2006	1.29	262 688	59 981	62 293	19 322	10 189	49 639	60 566	-10 926			
	2007	1.29	279 265	62 520	71 085	19 384	18 680	54 571	54 168	403			
	30 - 50 ha												
	2005	1.31	335 892	81 172	84 404	14 727	19 205	59 786	79 207	-19 421			
	2006	1.30	332 932	82 634	76 231	14 145	9 795	57 517	74 017	-16 500			
	2007	1.33	352 428	86 074	87 208	14 960	20 886	63 092	73 442	-10 350			
	Talregion	10 - 20 ha											Plaine
		2005	1.13	218 432	33 180	51 663	24 465	7 077	38 043	39 018	-975		
		2006	1.15	210 096	34 079	48 785	25 289	4 787	37 318	40 664	-3 346		
2007		1.12	223 428	36 026	57 664	26 935	14 452	43 246	31 940	11 306			
20 - 30 ha													
2005		1.25	299 824	49 965	68 605	16 862	12 601	53 058	63 389	-10 331			
2006		1.26	298 413	50 832	67 212	19 505	10 061	51 728	74 101	-22 374			
2007		1.24	327 543	54 502	80 043	19 760	22 988	63 318	58 923	4 395			
30 - 50 ha													
2005		1.21	384 912	72 690	92 220	15 140	23 941	66 759	78 302	-11 543			
2006		1.20	382 410	75 749	84 774	13 280	12 645	61 022	74 771	-13 749			
2007		1.23	401 831	79 880	98 165	14 567	26 487	71 919	70 358	1 561			
Hügelreg.		10 - 20 ha											Collines
		2005	1.22	173 453	39 984	43 072	24 575	6 059	34 512	37 423	-2 911		
		2006	1.22	169 665	39 489	43 201	24 011	5 203	35 015	36 132	-1 117		
	2007	1.20	177 181	41 496	47 090	26 349	9 991	35 981	34 173	1 808			
	20 - 30 ha												
	2005	1.30	260 031	60 316	62 049	17 075	12 136	47 741	62 102	-14 361			
	2006	1.29	262 227	60 615	62 487	16 882	9 735	50 760	49 759	1 001			
	2007	1.29	271 421	63 770	68 951	15 789	15 995	49 887	56 987	-7 100			
	30 - 50 ha												
	2005	1.39	321 963	83 708	76 798	16 291	17 406	58 753	88 512	-29 759			
	2006	1.35	324 142	83 161	68 475	15 562	5 089	54 796	78 502	-23 706			
	2007	1.36	353 910	89 454	81 855	15 024	17 690	62 678	82 984	-20 306			
	Bergreg.	10 - 20 ha											Montagne
		2005	1.32	136 593	52 519	36 790	22 549	5 819	28 527	29 617	-1 090		
		2006	1.32	141 111	53 943	37 310	25 003	7 666	33 176	36 264	-3 088		
2007		1.34	144 955	54 539	40 423	23 173	7 388	29 365	31 887	-2 522			
20 - 30 ha													
2005		1.39	195 572	74 493	56 242	19 720	12 418	43 131	58 657	-15 526			
2006		1.35	201 097	75 289	53 579	21 208	10 819	45 003	46 827	-1 824			
2007		1.36	203 187	75 246	57 574	21 953	13 667	43 707	43 463	244			
30 - 50 ha													
2005		1.42	257 750	94 576	76 918	12 515	12 073	47 796	72 296	-24 500			
2006		1.44	249 240	94 895	67 294	14 494	8 684	53 441	68 659	-15 218			
2007		1.48	256 291	94 737	71 287	15 652	13 184	46 561	70 283	-23 722			

Forschungsanstalt Agroscope Reckenholz-Tänikon (ART),
 Zentrale Auswertung von Buchhaltungsdaten

Station de recherche Agroscope Reckenholz-Tänikon (ART),
 dépouillement centralisé des données comptables

9. Buchhaltungsergebnisse, Produktionskosten
9. Résultats comptables, coûts de production

9.6 Hauptergebnisse der Buchhaltungsdaten nach Regionen und Betriebstypen
9.6 Principaux résultats des données comptables d'après la région et le type d'exploitation

Region	Jahre Années	Familien- arbeitskräfte FJAE/Betrieb Main-d'oeuvre familiale UTAF/exploit.	Rohleistung - Prestation brute		Landwirtsch. Einkommen CHF/Betrieb Revenu agricole CHF/exploit.	Ausserlandw. Einkommen CHF/Betrieb Revenu extra-agricole CHF/exploit.	Eigenkapital- bildung CHF/Betrieb Formation de fonds propres CHF/exploit.	Cashflow CHF/Betrieb Cash-flow CHF/exploit.	Investitionen Total CHF/Betrieb Investisse- ment total CHF/exploit.	Finanzierungs- überschuss / manko CHF/Betrieb Excédent / manque monétaire CHF/exploit.	Région
			Total CHF/Betrieb	Davon Direkt- zahlungen CHF/Betrieb Dont paie- ments directs CHF/exploit.							
Alle Reg.	Spezialkulturen - Cultures spéciales										Toutes
	2005	1.27	272 127	27 006	61 760	22 368	6 074	40 071	38 192	1 879	
	2006	1.26	258 785	26 070	62 836	20 065	2 763	36 430	26 289	10 141	
	2007	1.27	286 186	27 919	78 429	22 060	20 573	50 772	48 298	2 474	
	Mutterkühe - Vaches-mères										
	2005	1.16	166 672	64 209	46 102	32 535	12 728	40 366	40 865	-499	
	2006	1.14	156 704	64 917	41 070	34 029	11 098	39 936	25 960	13 976	
	2007	1.12	169 437	64 622	47 219	33 851	13 807	38 950	27 993	10 957	
	Pferde / Schafe / Ziegen - Chevaux / Moutons / Chèvres										
	2005	1.23	129 205	43 753	28 331	35 398	7 265	25 516	17 530	7 986	
	2006	1.23	137 314	45 707	31 617	38 188	6 225	29 468	37 659	-8 191	
	2007	1.27	122 559	44 395	31 894	38 639	8 708	32 174	45 963	-13 789	
	Veredlung - Transformation										
	2005	1.26	324 239	33 525	50 388	23 807	5 745	51 514	43 565	7 949	
	2006	1.16	322 686	34 464	48 396	33 997	13 884	63 814	51 962	11 852	
2007	1.12	349 992	34 527	61 524	29 018	18 904	66 083	49 716	16 367		
Talregion	Ackerbau - Grandes cultures										Plaine
	2005	0.96	216 543	45 991	60 791	29 227	10 639	37 060	48 916	-11 856	
	2006	0.98	214 492	49 432	59 749	27 988	1 798	28 077	32 381	-4 304	
	2007	0.97	245 095	52 240	69 429	27 179	11 858	40 250	31 219	9 031	
	Verkehrsmilch - Lait commercialisé										
	2005	1.27	229 546	37 815	61 342	18 805	15 188	48 395	54 392	-5 997	
	2006	1.27	237 414	39 145	61 056	18 881	14 019	53 272	63 684	-10 412	
	2007	1.27	256 362	44 141	71 426	19 626	22 975	55 878	46 480	9 398	
	Kombiniert Verkehrsmilch / Ackerbau - Combiné lait commercialisé / Grandes cultures										
	2005	1.27	273 209	48 351	69 978	14 990	11 867	46 705	49 952	-3 247	
	2006	1.27	279 861	50 685	68 045	15 258	8 839	45 369	59 286	-13 917	
	2007	1.28	307 915	54 216	79 526	14 805	17 826	54 650	64 783	-10 133	
	Kombiniert Veredlung - Combiné transformation										
	2005	1.25	396 698	46 897	68 432	15 893	8 981	59 129	65 651	-6 522	
	2006	1.26	396 644	48 128	69 237	14 838	7 239	57 431	67 223	-9 792	
2007	1.26	444 281	52 518	87 541	17 456	25 935	68 528	73 443	-4 915		
Hügelreg.	Verkehrsmilch - Lait commercialisé										Collines
	2005	1.30	191 867	45 455	52 642	18 655	9 468	39 154	46 244	-7 090	
	2006	1.32	193 669	45 416	51 447	18 486	6 935	39 846	41 284	-1 438	
	2007	1.30	203 246	48 693	57 019	18 606	11 263	38 695	43 228	-4 533	
	Kombiniert Veredlung - Combiné transformation										
	2005	1.22	292 306	47 420	54 784	19 011	7 522	45 301	60 195	-14 894	
2006	1.23	294 284	47 569	54 887	20 403	8 021	49 409	48 175	1 234		
2007	1.26	316 743	50 345	67 759	19 486	18 364	55 102	44 221	10 881		
Bergreg.	Verkehrsmilch - Lait commercialisé										Montagne
	2005	1.36	174 648	59 497	49 193	18 131	8 110	36 166	49 368	-13 202	
	2006	1.34	178 384	60 150	47 156	20 079	6 677	40 427	41 568	-1 141	
	2007	1.36	183 917	62 019	51 151	20 026	8 906	36 689	41 381	-4 692	
	Anderes Rindvieh - Autre bétail bovin										
	2005	1.30	142 426	62 930	37 953	22 247	6 479	28 664	38 174	-9 510	
2006	1.30	148 416	65 759	37 408	24 236	7 265	29 389	39 966	-10 577		
2007	1.28	151 314	63 486	40 239	22 731	7 850	26 129	30 895	-4 766		

9. Buchhaltungsergebnisse, Produktionskosten 9. Résultats comptables, coûts de production

9.7 Hauptergebnisse der Buchhaltungsdaten nach Regionen und Landbauformen 9.7 Principaux résultats des données comptables d'après la région et le mode de production

Region	Jahre Années	Familien- arbeitskräfte FJAE/Betrieb Main-d'oeuvre familiale UTAF/exploit.	Rohleistung - Prestation brute		Landwirtsch. Einkommen CHF/Betrieb Revenu agricole CHF/exploit.	Ausserlandw. Einkommen CHF/Betrieb Revenu extra-agricole CHF/exploit.	Eigenkapital- bildung CHF/Betrieb Formation de fonds propres CHF/exploit.	Cashflow CHF/Betrieb Cash-flow CHF/exploit.	Investitionen Total CHF/Betrieb Investisse- ment total CHF/exploit.	Finanzierungs- überschuss / manko CHF/Betrieb Excédent / manque monétaire CHF/exploit.	Région	
			Total CHF/Betrieb	Davon Direkt- zahlungen CHF/Betrieb Dont paie- ments directs CHF/exploit.								
Talreg.	ÖLN (ohne Bio) - PER (sans Bio)											Plaine
	2005	1.19	275 623	42 992	61 684	21 687	9 765	46 129	52 102	-5 973		
	2006	1.19	274 127	44 514	60 912	22 231	7 460	45 302	54 223	-8 921		
	2007	1.17	297 476	47 207	72 487	23 137	19 180	53 864	50 364	3 500		
	Bio											
	2005	1.23	273 477	45 023	74 127	19 877	18 236	53 015	37 583	15 432		
2006	1.26	260 019	49 615	68 011	22 436	14 959	54 642	58 976	-4 334			
2007	1.23	306 111	57 697	84 811	21 088	25 117	63 076	43 961	19 115			
Hügelreg.	ÖLN (ohne Bio) - PER (sans Bio)											Collines
	2005	1.24	210 665	46 831	49 239	22 981	8 907	39 600	47 991	-8 391		
	2006	1.23	209 702	46 925	47 125	23 211	5 298	39 691	42 817	-3 126		
	2007	1.24	223 443	50 228	54 625	23 591	11 017	41 455	45 429	-3 974		
	Bio											
	2005	1.24	203 162	55 760	55 361	24 966	12 124	45 709	45 502	207		
2006	1.21	205 356	55 959	55 387	21 907	8 984	46 389	39 069	7 320			
2007	1.24	216 247	59 798	62 461	24 966	16 822	44 419	39 334	5 085			
Bergreg.	ÖLN (ohne Bio) - PER (sans Bio)											Montagne
	2005	1.34	160 355	56 117	42 638	21 100	7 117	32 588	40 972	-8 384		
	2006	1.32	167 524	58 785	42 029	23 258	7 182	35 072	39 251	-4 179		
	2007	1.32	166 230	58 528	43 903	23 105	7 669	31 482	38 435	-6 953		
	Bio											
	2005	1.35	170 960	66 769	50 087	24 941	10 289	38 278	43 612	-5 334		
2006	1.36	170 029	66 111	48 644	25 796	10 171	42 762	35 695	7 067			
2007	1.40	182 194	68 282	55 374	25 798	14 182	41 800	38 821	2 979			

Forschungsanstalt Agroscope Reckenholz-Tänikon (ART),
Zentrale Auswertung von Buchhaltungsdaten

Station de recherche Agroscope Reckenholz-Tänikon (ART),
dépouillement centralisé des données comptables

9.8 Schlussbilanz nach Regionen 9.8 Bilan de clôture d'après la région

In CHF pro Betrieb - En CHF par exploitation

Region	Jahre Années	Aktiven - Actif				Passiven - Passif				% Aktiven mit Eigenkapital finan- ziert (nur Betrieb) % des actifs finan- cés avec capital propre (exploit. seulement)	Région
		Umlauf- vermögen Actifs circulants	Tiervor- mögen Actif animal	Anlage- vermögen Immobili- sations	Aktiven betriebsfremd Actifs hors exploitation	Kurzfristiges Fremdkapital Capital étranger à court terme	Mittel- u. Langfr. Fremdkapital Capital étrang. à moyen et long terme	Eigenkapital betriebsfremd Capital propre hors exploitation	Eigenkapital Betrieb Capital propre de l'exploitation		
Alle Reg.	2005	104 618	50 444	578 754	43 217	17 306	317 990	29 701	412 037	56.1	Toutes
	2006	105 549	50 975	597 306	43 692	18 355	339 323	28 511	411 333	54.6	
	2007	110 700	54 356	609 232	47 036	21 327	344 534	31 250	424 214	54.8	
Talregion	2005	129 968	49 315	640 368	53 855	19 439	351 467	36 742	465 859	56.8	Plaine
	2006	130 696	49 685	670 552	51 085	22 318	380 818	33 368	465 513	54.7	
	2007	137 815	53 320	689 452	52 984	28 482	390 551	35 297	479 240	54.4	
Hügelreg.	2005	89 764	56 503	559 612	33 729	15 865	322 331	23 082	378 330	53.6	Collines
	2006	89 168	56 355	567 531	36 404	15 929	335 915	23 257	374 358	52.5	
	2007	96 823	60 224	575 046	43 511	15 183	340 281	28 177	391 963	53.5	
Bergreg.	2005	76 976	46 354	494 841	34 825	15 169	257 861	24 482	355 485	57.5	Montagne
	2006	79 884	47 772	504 694	38 608	14 154	273 458	25 635	357 711	56.6	
	2007	78 830	50 307	508 159	40 520	15 365	271 397	27 480	363 574	57.0	

Forschungsanstalt Agroscope Reckenholz-Tänikon (ART),
Zentrale Auswertung von Buchhaltungsdaten

Station de recherche Agroscope Reckenholz-Tänikon (ART),
dépouillement centralisé des données comptables

9. Buchhaltungsergebnisse, Produktionskosten

9. Résultats comptables, coûts de production

9.9 Erträge, Direktkosten und direktkostenfreie Erträge

9.9 Rendements, frais directs et marges comparables

Betriebe mit ökologischem Leistungsnachweis (ohne Biobetriebe)

Exploitations fournissant les prestations écologiques requises (exploitations biologiques non comprises)

Betriebszweige	Jahre	Anzahl Betriebe	Einheit	Ertrag	Davon Beiträge und andere Leistungen	Direktkosten	Direktkostenfreier Ertrag	Branches
	Années	Nombre d'exploitations	Unité	Rendement	Dont des contributions et autres prestations	Frais directs	Marge comparable	
				CHF je Einheit - CHF par unité				
Weizen	2005	1 153	ha	3 437	255	1 067	2 370	Blé
	2006	1 219		3 317	265	1 067	2 251	
	2007	1 047		3 474	319	1 060	2 414	
Roggen	2005	22	ha	3 285	220	1 142	2 142	Seigle
	2006	35		3 183	214	1 005	2 178	
	2007	34		3 091	366	1 022	2 069	
Korn	2005	84	ha	3 375	388	842	2 533	Epeautre
	2006	102		2 944	508	799	2 145	
	2007	83		3 250	644	831	2 419	
Hafer	2005	88	ha	2 799	222	771	2 028	Avoine
	2006	74		2 606	281	855	1 751	
	2007	60		2 597	656	831	1 766	
Gerste	2005	1 022	ha	2 880	208	889	1 991	Orge
	2006	1 190		2 919	309	900	2 019	
	2007	954		2 863	327	899	1 964	
Triticale	2005	372	ha	2 750	274	834	1 916	Triticale
	2006	419		2 662	300	823	1 840	
	2007	323		2 673	290	842	1 831	
Körnermais	2005	271	ha	4 133	60	1 630	2 502	Mais
	2006	199		3 787	65	1 428	2 359	
	2007	182		4 291	64	1 523	2 768	
Kartoffeln	2005	409	ha	13 036	59	4 477	8 559	Pommes de terre
	2006	402		13 101	293	4 220	8 881	
	2007	357		14 991	762	4 461	10 530	
Zuckerrüben	2005	453	ha	9 271	61	1 522	7 749	Betteraves sucrières
	2006	480		7 797	97	1 482	6 315	
	2007	420		9 106	134	1 706	7 401	
Raps	2005	338	ha	4 281	1 680	1 262	3 019	Colza
	2006	400		4 010	1 668	1 233	2 776	
	2007	390		4 360	1 807	1 266	3 094	
Eiweiss-erbsen	2005	137	ha	3 318	1 552	975	2 344	Pois protéagineux
	2006	179		3 073	1 562	901	2 171	
	2007	147		3 039	1 655	918	2 121	
Muttersauen ohne Mast	2005	194	Sau	2 918	-	1 867	1 051	Truies sans engraissement
	2006	213	Truie	2 638	-	1 903	735	
	2007	188		3 207	-	1 915	1 292	
Mastschweine	2005	334	Zuwachs, dt	418	-	370	48	Porcs à l'engrais
	2006	324	Accroiss., dt	411	-	334	77	
	2007	307		442	-	356	86	
Kälbermast mit vorwiegend Milch	2005	198	Zuwachs, dt	993	-	1 112	-118	Veaux à l'engrais surtout avec du lait
	2006	172	Accroiss., dt	1 027	-	1 053	-27	
	2007	150		1 091	-	1 099	-8	
Rindviehmast	2005	51	Zuwachs, dt	532	-	378	154	Gros bétail bovin à engraissement
	2006	51	Accroiss., dt	590	-	413	177	
	2007	55		597	-	387	210	
Milchvieh und Aufzucht Tal	2005	1 062	RiGVE	4 922	-	1 367	3 556	Laitières et élevage en plaine
	2006	1 115	UGBB	4 889	-	1 403	3 486	
	2007	1 101		4 953	-	1 468	3 485	
Milchvieh mit Aufzucht Bergz. II - IV	2005	407	RiGVE	3 946	-	1 069	2 878	Laitières et élevage en z. mont. II - IV
	2006	422	UGBB	2 871	-	1 105	2 766	
	2007	420		3 880	-	1 163	2 717	

9. Buchhaltungsergebnisse, Produktionskosten

9. Résultats comptables, coûts de production

9.10 Privatverbrauch je Unternehmen/Haushalt nach Regionen

9.10 Consommation de la famille par exploitation/ménage d'après la région

Jahre Années	Anzahl Familien Nombre de familles	Familien- grössen in VbE ¹ Taille des familles en UC ¹	Privatverbrauch je Unternehmen/Haushalt, in CHF			Consommation privé par exploitation/ménage, en CHF				Total
			Wohnungs- miete Location	Steuern, AHV, IV, EO Impôts AVS, AI, APG	Unfall- und Kranken- versicherung ² Assurance-maladies, assurance-accidents ²	Lebensver- sicherung Assurances sur la vie	Autokosten- anteil Parts aux frais auto	Übr. Privat- verbrauch ³ Autres consom. de la famille ³		
Alle Betriebe - Toutes les exploitations										
2005	3 135	3.4	10 920	10 997	8 096	1 017	3 274	32 650	66 954	
2006	3 271	3.3	11 628	11 254	8 290	1 024	3 312	33 021	68 529	
2007	3 328	3.3	12 677	11 130	8 592	992	3 432	33 111	69 934	
Talregion - Région de plaine										
2005	1 426	3.3	12 283	13 471	8 838	1 122	3 395	34 595	73 704	
2006	1 491	3.2	13 217	13 848	9 087	1 121	3 397	35 009	75 679	
2007	1 524	3.2	14 154	13 265	9 396	1 142	3 545	34 971	76 473	
Hügelregion - Région des collines										
2005	901	3.5	9 927	9 201	8 134	897	3 277	32 325	63 761	
2006	957	3.3	10 661	9 542	8 255	978	3 307	32 560	65 303	
2007	961	3.4	11 759	10 324	8 659	880	3 486	32 381	67 489	
Bergregion - Région de montagne										
2005	808	3.4	9 624	8 640	6 824	959	3 067	29 726	58 840	
2006	823	3.4	9 939	8 629	6 995	907	3 177	30 160	59 807	
2007	843	3.5	11 101	8 336	7 175	852	3 191	30 701	61 356	

¹ Verbrauchereinheit = Ganzjährig am Familienverbrauch beteiligtes Familienmitglied im Alter von 16 Jahren und mehr

² Inkl. Gesundheitskosten (Arzt und Medikamente)

³ Verpflegungskosten, Freizeit, Bildung, Elektrizität, Wasser, Kommunikation, übrige Versicherungen

¹ Unité de Consommation = Membre de la famille participant à la consommation de la famille toute l'année, âgé de 16 ans et plus

² Inclus les frais médicaux (médecins et médicaments)

³ Frais de repas, temps libre, formation, électricité, eau, communication, autres assurances, etc

9. Buchhaltungsergebnisse, Produktionskosten
9. Résultats comptables, coûts de production

9.11 Produktionskosten von Weintrauben nach Mechanisierung und Anbausystem (Erhebungen)
9.11 Coûts de production des raisins pour la vinification par mécanisation et mode de conduite (enquêtes)

Jahre, Mechanisierung/ Erziehungssystem	Zins des Rebbergskapitals	Abschreibung des Rebbergskapitals	Handarbeit	Maschinen und Transporte	Hilfsstoffe	Allgemeine Unkosten	Verwaltungskosten	Zins des umlaufenden Betriebskapitals	Total
Années, mécanisation/ mode de conduite	Intérêt du capital vignoble	Amortissement du capital vignoble	Main-d'oeuvre	Machines et transports	Fournitures	Frais divers et généraux	Frais de gestion	Intérêt du capital circulant	
CHF je ha im Ertrag stehender Reben - CHF par ha de vignes en production									
2006									
Nicht mechanisiert									
Stichel	5 242	7 884	25 308	2 508	2 489	435	1 000	466	45 332
Drahtbau, eng	5 369	8 220	24 311	3 989	3 104	914	1 000	480	47 387
Leichte Mechanisierung									
Drahtbau, eng	4 839	7 400	20 603	3 490	2 075	761	1 000	413	40 581
Drahtbau, mittel	4 307	6 615	17 872	3 618	2 296	1 303	1 000	439	37 450
Querterrasse	4 660	5 902	18 107	4 061	2 362	1 231	1 000	427	37 750
Traktoreinsatz									
Drahtbau, mittel	3 582	5 374	14 630	4 212	2 005	1 754	1 000	374	32 931
Drahtbau, mittel, Mechanisierung der Laubarbeiten	3 197	5 440	10 611	4 211	1 598	2 037	1 000	298	28 392
Drahtbau, weit, Mechanisierung der Laubarbeiten	2 878	5 043	8 917	4 527	1 578	2 102	1 000	269	26 314
Querterrasse	3 824	4 665	14 639	4 695	2 244	1 431	1 000	388	32 886
Hochtraktoreinsatz									
Drahtbau, eng	3 299	6 228	13 526	2 208	2 041	2 450	1 000	329	31 081
CHF je ha im Ertrag stehender Reben - CHF par ha de vignes en production									
2007									
Nicht mechanisiert									
Stichel	5 233	7 870	25 613	2 682	2 955	566	1 000	509	46 428
Drahtbau, eng	5 439	8 300	20 604	4 235	2 605	469	1 000	390	43 042
Leichte Mechanisierung									
Drahtbau, eng	4 943	7 439	19 831	2 864	2 261	704	1 000	426	39 468
Drahtbau, mittel	4 406	6 510	19 210	4 045	2 814	1 163	1 000	448	39 596
Querterrasse	5 078	6 087	20 005	3 260	2 557	1 722	1 000	468	40 177
Traktoreinsatz									
Drahtbau, mittel	3 445	5 468	15 923	4 248	2 361	1 567	1 000	396	34 408
Drahtbau, mittel, Mechanisierung der Laubarbeiten	3 259	5 480	10 191	4 343	1 917	1 745	1 000	299	28 234
Drahtbau, weit, Mechanisierung der Laubarbeiten	2 813	5 153	8 573	3 767	1 812	1 753	1 000	263	25 134
Querterrasse	3 801	4 685	14 627	4 813	2 216	1 544	1 000	421	33 107
Hochtraktoreinsatz									
Drahtbau, eng	3 170	6 143	12 349	2 890	1 908	2 643	1 000	324	30 427
Prozentverteilung - En pour-cent du total									
2007									
Pas ou peu mécanisé									
Gobelet	11.3	17.0	55.2	5.8	6.4	1.2	2.2	1.1	100.0
Fil de fer, étroit	12.6	19.3	47.9	9.8	6.1	1.1	2.3	0.9	100.0
Mécanisation légère									
Fil de fer, étroit	12.5	18.8	50.2	7.3	5.7	1.8	2.5	1.1	100.0
Fil de fer, conduite mi-haute	11.1	16.4	48.5	10.2	7.1	2.9	2.5	1.1	100.0
Banquettes	12.6	15.2	49.8	8.1	6.4	4.3	2.5	1.2	100.0
Tracteur									
Fil de fer, conduite mi-haute	10.0	15.9	46.3	12.3	6.9	4.6	2.9	1.2	100.0
F. de f., conduite mi-haute avec méc. des travaux de la feuille	11.5	19.4	36.1	15.4	6.8	6.2	3.5	1.1	100.0
F. de f., conduite large avec méc. des travaux de la feuille	11.2	20.5	34.1	15.0	7.2	7.0	4.0	1.0	100.0
Banquettes	11.5	14.2	44.2	14.5	6.7	4.7	3.0	1.3	100.0
Enjambeur									
Fil de fer, étroit	10.4	20.2	40.6	9.5	6.3	8.7	3.3	1.1	100.0

10. Landwirtschaftliche Gesamtrechnung

- Darstellung der landwirtschaftlichen Gesamtrechnung: Die Kontensequenz
- 1 Produktionswert der Landwirtschaft zu laufenden Preisen
- 2 Vorleistungen der Landwirtschaft zu laufenden Preisen
- 3 Die landwirtschaftliche Gesamtrechnung zu laufenden Preisen
- 4 Schweizerisches Bruttonationaleinkommen, in Mio. CHF zu laufenden Preisen

10. Les comptes économiques de l'agriculture

- Schéma des comptes économiques de l'agriculture: la séquence des comptes
- 1 Valeur de la production agricole aux prix courants
- 2 Consommation intermédiaire de l'agriculture aux prix courants
- 3 Les comptes économiques de l'agriculture aux prix courants
- 4 Revenu national brut, en millions de CHF à prix courants

10. Landwirtschaftliche Gesamtrechnung

10. Les comptes économiques de l'agriculture

Methode und Definitionen

Die Landwirtschaftliche Gesamtrechnung (LGR) der Schweiz wird nach der Methode der Europäischen Union (EU) erstellt. Da diese Methode im Jahre 1997 revidiert wurde, hat auch die Schweiz die LGR-Reihen nach der neuen Methode ¹ berechnet.

Die wichtigsten Änderungen sind:

- die Betriebe des Wirtschaftsbereichs Landwirtschaft (Grundgesamtheit) sind identisch mit jenen aus der Strukturhebung des Bundesamtes für Statistik (BFS), d.h. neu sind auch die Gartenbaubetriebe und die landwirtschaftlichen Dienstleistungsbetriebe inbegriffen;
- die Erfassung der Tätigkeiten wurde erweitert. Neu sind auch nicht landwirtschaftliche und vom Betrieb nicht trennbare Nebentätigkeiten (z.B. Käseherstellung, "Schlaf im Stroh") zu berücksichtigen;
- da das Bundeshofkonzept abgeschafft wurde, werden neu auch auf dem Betrieb produzierte und wiederverwendete Erzeugnisse (z.B. Raufutter) bewertet (sofern sie nicht in dieselbe Tätigkeitsklasse fallen). Deshalb wird der Produktionswert Gesamtproduktion anstatt Endproduktion genannt;
- die Produktion bzw. die Vorleistungen werden neu zu Herstellungs- (d.h. Preise inbegr. Subventionen jedoch ohne Steuern auf Produkten) bzw. zu Anschaffungspreisen (d.h. Preise ohne Subventionen jedoch inbegr. Steuern auf Produkten) bewertet;

Zusätzliche Informationen finden sie im Handbuch der EU ¹ oder in der spezifischen BFS-Publikation ². Aus dieser Publikation stammt auch die nachfolgende Beschreibung der Kontensequenz der LGR.

Kontensequenz

Die LGR beschreibt den landwirtschaftlichen Produktionsprozess und das daraus hervorgehende Primäreinkommen. Dabei stützt sie sich auf die landwirtschaftlichen Betriebe als fachliche Einheit. Anders gesagt, der landwirtschaftliche Haushalt dient also nicht als Basiseinheit. Somit sind die Nebeneinkommen und die Verbrauchsausgaben dieser Haushalte nicht in der LGR enthalten. Da also die "institutionelle Einheit" nicht vollständig Berücksichtigung findet, kann lediglich eine Auswahl der Konten der laufenden Transaktionen aus der vollständigen Kontensequenz des Zentralrahmens der Volkswirtschaftlichen Gesamtrechnungen berechnet werden. Diese Konten beschreiben die Produktion und die Primärverteilung des Einkommens. Es handelt sich dabei um (siehe nachfolgende Darstellung):

- das Produktionskonto (Saldo = Wertschöpfung)
- das Einkommensentstehungskonto
- das Unternehmensgewinnkonto

Gewisse *Elemente des Vermögensbildungskontos* erscheinen ebenfalls in der Kontensequenz der LGR. Es handelt sich dabei um Elemente, die Änderungen im Bestand (Käufe minus Verkäufe bzw. Nettozugang, d.h. Bruttoanlageinvestitionen) an Vermögensgütern beschreiben, die für die landwirtschaftliche Produktion erforderlich sind (Gebäude, Maschinen, Anpflanzungen, Viehbestand). Dieses Kapitalkonto weist keinen Saldo aus.

Méthode et définitions

Les comptes économiques de l'agriculture suisse (CEA) sont établis selon la méthode de l'Union européenne (UE). Cette méthode a été révisée en 1997. La Suisse a donc calculé les CEA selon la nouvelle méthode ¹.

Les principales modifications sont:

- les exploitations de la branche économique agricole (univers) sont assimilées à celles du relevé des structures de l'Office fédéral de la statistique (OFS) et comprennent désormais les exploitations horticoles et les entreprises de services agricoles;
- la saisie des activités a été élargie. Elle prend désormais en compte les activités secondaires non agricoles et indissociables de l'exploitation (par exemple la fabrication du fromage, "Aventure sur la paille");
- comme le concept de ferme nationale a été supprimé, les produits de l'exploitation réutilisés (par ex. fourrage grossier) sont désormais évalués (dans la mesure où ils ne tombent pas dans la même classe d'activité). Raison pour laquelle, la valeur de production est désignée production globale au lieu de production finale;
- la production, soit la consommation intermédiaire est désormais évaluée aux prix de base (c.-à-d. prix avec subventions, mais sans impôts sur les produits) respectivement aux prix d'acquisition (c.-à-d. aux prix avec impôts mais sans subventions sur les produits);

Vous trouverez des informations complémentaires dans le manuel de l'UE ¹ ou dans la publication spécifique OFS ². La description ci-après de la séquence comptable des CEA est tirée de cette publication.

Séquence comptable

Les CEA se concentrent sur la description du processus de production agricole et du revenu primaire qui s'en dégage, basé sur des unités d'activité économique, les "exploitations agricoles". Pour simplifier, le "ménage agricole" n'est pas l'unité de base, donc les revenus annexes et les dépenses de consommation des ménages ne sont pas enregistrés dans les CEA. L'unité "institutionnelle" n'étant pas observée dans son entier, seul un choix de comptes des opérations courantes de la séquence complète du cadre central des Comptes nationaux, décrivant la production et la distribution primaire du revenu, peut être pris en considération (voir le schéma ci-dessous):

- Le compte de production (solde=valeur ajoutée)
- Le compte d'exploitation
- Le compte du revenu d'entreprise

Des *éléments du compte de capital*, décrivant les variations du patrimoine (acquisitions moins cessions, soit la formation brute de capital fixe, les "investissements") en actifs non financiers nécessaires à la production agricole (bâtiments, machines, plantations, bétail) sont également mesurés. Ce compte de capital incomplet n'est pas soldé.

10. Landwirtschaftliche Gesamtrechnung

10. Les comptes économiques de l'agriculture

Produktionskonto

Das Produktionskonto zeichnet die mit dem Produktionsprozess verbundenen Waren- und Dienstleistungstransaktionen nach.

In der LGR umfasst die *Produktion* auf der Aufkommenseite den Wert sämtlicher landwirtschaftlicher (und davon nicht trennbarer) Waren und Dienstleistungen, welche die landwirtschaftlichen Einheiten bereitstellen. Sie produzieren diese Waren und Dienstleistungen entweder für andere Wirtschaftseinheiten (Verkäufe, Eigenkonsum der landwirtschaftlichen Haushalte), verwenden sie als Vorleistungen für eine andere eigene Tätigkeit (z.B. Futter zur Milchproduktion), oder sie setzen sie für selbsterstellte Anlagen ein (Anpflanzungen und Nutztiere).

Die *Vorleistungen* umfassen verwendungsseitig alle für die Produktion eingesetzten und in deren Verlauf entweder weiterverarbeiteten oder aufgebrauchten Waren und Dienstleistungen (Dünger, Samen, Unterhaltungsdienstleistungen, ...).

Der *Saldo* des Produktionskontos – die Bruttowertschöpfung (BWS) – ist eine zentrale Grösse des Systems. Die BWS entspricht im Sinne der LGR dem Wert, den alle landwirtschaftlichen Einheiten zusammen geschaffen haben. Fasst man die BWS aller Branchen einer Volkswirtschaft zusammen, ergibt sich ein wichtiges Aggregat: das Bruttoinlandprodukt. Der Saldo des Produktionskontos kann brutto oder netto ausgewiesen werden; im ersten Fall sind die *Abschreibungen* (d.h. die Abnutzung der für die Produktion eingesetzten Aktiven) im Saldo enthalten, im zweiten Fall nicht.

Einkommensentstehungskonto

Das Einkommensentstehungskonto analysiert die Bildung des direkt aus dem Produktionsprozess hervorgehenden Einkommens und dessen Verteilung auf die Arbeitskräfte und die öffentlichen Haushalte (Gütersteuern und -subventionen). Aufkommensseitig beschreibt es die Wertschöpfung, verwendungsseitig finden sich die Arbeitnehmerentgelte (Bruttolöhne und -gehälter, Sozialbeiträge der Arbeitgeber) sowie der Saldo der Gütersteuern (Motorfahrzeug-, Grundsteuern, ...) MINUS die Gütersubventionen (Direktzahlungen, ökologische Beiträge, ...). Der Saldo setzt sich aus dem Betriebsüberschuss und den Selbständigeneinkommen zusammen. Letzterer spielt in der Landwirtschaft eine wichtige Rolle, umfasst er doch die Verdienste der Familien und Selbständigen, die sich nicht als Unternehmen organisiert haben.

Unternehmensgewinnkonto

Im Unternehmensgewinnkonto werden die Umverteilungsströme aufgezeichnet, die durch die Bezahlung für aufgenommenes Kapital (Schuldzinsen) und gemieteten Boden (Pacht) entstehen. Der Saldo – der Nettounternehmensgewinn – ist mit dem mikroökonomischen Begriff des landwirtschaftlichen Einkommens vergleichbar.

Le compte de production

Le compte de production montre les opérations sur biens et services relatives au processus de production.

La production, en ressources, contient la valeur de l'ensemble des biens et services agricoles (et non séparables) fournis par les unités agricoles, soit à d'autres unités de l'économie (ventes, auto-consommation des ménages agricoles), soit en tant que biens de consommation intermédiaire d'une autre activité propre (fourrages pour production laitière), soit enfin comme production de biens de capital fixe pour usage propre (plantations et animaux de rente).

La consommation intermédiaire (en emplois) contient tous les biens et services utilisés au cours de la production et qui sont transformés ou entièrement consommés au cours du processus de production (engrais, semences, services d'entretien...).

Le *solde* du compte de production est l'un des principaux soldes du système comptable: la valeur ajoutée brute, qui correspond, du point de vue des CEA, à la valeur créée par toutes les unités agricoles. En agrégeant toutes les branches d'une économie, on obtient un agrégat essentiel: le produit intérieur brut. Le solde du compte peut être brut ou net, selon que *la consommation de capital fixe* est déjà considérée ou non (l'usure des actifs engagés dans la production).

Le compte d'exploitation

Le compte d'exploitation est le premier élément qui analyse la formation de revenus issus directement du processus de production et sa répartition entre le facteur "travail" et les administrations publiques (impôts et subventions sur la production). En ressources, nous retrouvons la valeur ajoutée, et en emplois, la rémunération des salariés (salaires et traitements bruts, cotisations sociales à la charge des employeurs) et le "solde" des impôts sur la production (taxes pour les véhicules à moteur, impôts fonciers...) MOINS les subventions sur la production (paiements directs, contributions écologiques...). Le solde du compte est composite: revenu d'exploitation / revenu mixte; car ce dernier, particulièrement important en agriculture, contient un élément de rétribution des familles et des indépendants qui ne sont pas constitués en sociétés.

Le compte du revenu d'entreprise

Avec le compte du revenu d'entreprise, le capital emprunté (intérêt de la dette) et les terres en location (fermages) sont rétribués. Le solde "revenu d'entreprise net" peut être assimilé à la notion micro-économique de "revenu agricole".

¹ Handbuch zur Landwirtschaftlichen und Forstwirtschaftlichen Gesamtrechnung LGR/FGR 97 (Rev.1.1), Eurostat, Luxemburg 2000

² Einblicke in die schweizerische Landwirtschaft 2003, BFS, Neuenburg 2003

¹ Manuel des comptes économiques de l'Agriculture et de la Sylviculture CEA/CES 97 (Rév.1.1), Eurostat, Luxembourg 2000

² Reflets de l'agriculture suisse 2003, OFS, Neuchâtel 2003

10. Landwirtschaftliche Gesamtrechnung 10. Les comptes économiques de l'agriculture

Darstellung der landwirtschaftlichen Gesamtrechnung: Die Kontensequenz

Produktionskonto	
Verwendung	Aufkommen
Vorleistungen zu Preisen mit Steuern aber ohne Subventionen auf Produkten = Vorleistungen zu Anschaffungspreisen	Produktion zu Preisen ohne Steuern aber mit Subventionen auf Produkten = Produktionswert zu Herstellungspreisen
Wertschöpfung (Saldo ¹)	

Schéma des comptes économiques de l'agriculture: la séquence des comptes

Compte de production	
Emplois	Ressources
Consommation intermédiaire aux prix avec impôts mais sans subventions sur les produits = Consommation intermédiaire aux prix d'acquisition	Production aux prix sans impôts mais avec subventions sur les produits = Valeur de la production aux prix de base
Valeur ajoutée (solde ¹)	

Einkommensentstehungskonto ²	
Verwendung	Aufkommen
Arbeitnehmerentgelt	Wertschöpfung
Sonstige Produktionsabgaben	
Betriebsüberschuss / Selbständigeneinkommen (Saldo ¹)	Sonstige Subventionen

Compte d'exploitation ²	
Emplois	Ressources
Rémunération des salariés	Valeur ajoutée
Autres impôts sur la production	
Excédent d'exploitation / revenu mixte (solde ¹)	Autres subventions sur la production

Unternehmensgewinnkonto ²	
Verwendung	Aufkommen
Gezahlte Pachten	Betriebsüberschuss / Selbständigeneinkommen
Gezahlte Zinsen	
Unternehmensgewinn (Saldo ¹)	Empfangene Zinsen

Compte du revenu d'entreprise ²	
Emplois	Ressources
Fermages à payer	Excédent d'exploitation / revenu mixte
Intérêts à payer	
Revenu d'entreprise (solde ¹)	Intérêts à recevoir

¹ Der Saldo kann netto oder brutto sein, je nachdem ob die Abschreibungen abgezogen bzw. nicht abgezogen sind.

² Das Einkommensentstehungskonto verteilt das Einkommen auf die Produktionsfaktoren Arbeit bzw. Boden und Kapital. Da in der schweizerischen Landwirtschaft fast alle Betriebe Unternehmen ohne eigene Rechtspersönlichkeit (Familienbetriebe) sind, können Arbeitsentgelt des Betriebsleiters und dessen nicht entlohnte Familienmitglieder und Unternehmensgewinn nicht getrennt werden. Der Saldo ist ein gemischtes Einkommen und wird Selbständigeneinkommen (anstatt Betriebsüberschuss) genannt. Aus demselben Grund ist der Saldo des Unternehmensgewinnkonto kein reiner Gewinn. Der Unternehmensgewinn des Bereichs Landwirtschaft beinhaltet das Einkommen der landwirtschaftlichen Unternehmen für die Entschädigung der auf dem Betrieb geleisteten und nicht entlohnten Familienarbeit und dem im Unternehmen investierten Eigenkapital und -boden.

¹ Le solde peut être net ou brut, suivant que les amortissements sont déduits ou non.

² Le compte d'exploitation répartit le revenu sur les facteurs de production travail, terres et capital. Comme dans l'agriculture suisse, presque toutes les exploitations sont des entreprises sans personnalité juridique propre (exploitation familiale), la rémunération du travail du chef d'exploitation et des membres de sa famille non salariés ainsi que le revenu de l'entreprise sont indissociables. Le solde est désigné revenu mixte au lieu d'excédent d'exploitation. Raison pour laquelle, le solde du compte du revenu d'entreprise n'est pas un bénéfice. Le revenu d'entreprise dans le domaine de l'agriculture comprend le revenu de l'entreprise agricole pour la rémunération du travail fourni dans l'exploitation également par la main d'œuvre familiale non salariée, du terrain et du capital propre investis dans l'entreprise.

10. Landwirtschaftliche Gesamtrechnung

10. Les comptes économiques de l'agriculture

10.1 Produktionswert der Landwirtschaft zu laufenden Preisen

10.1 Valeur de la production agricole aux prix courants

In 1000 CHF - En 1000 CHF

Produkte	1990	1995	1999	2000	2001	2002
Getreide (einschl. Saatgut)	1 138 663	904 492	624 308	619 958	485 430	504 265
Weizen, Spelz, Wintermenggetreide	546 751	502 417	346 240	350 989	260 049	278 587
Roggen	16 944	29 766	10 295	10 331	7 694	8 883
Übrige Getreide	574 968	372 309	267 774	258 637	217 688	216 794
Handelsgewächse	257 772	247 867	244 864	263 013	235 038	285 845
Ölsaaten und Ölfrüchte (einschl. Saatgut)	88 093	83 308	77 135	65 615	64 925	84 281
Eiweißpflanzen (einschl. Saatgut)	8 463	7 516	7 558	8 466	8 534	12 739
Rohtabak	13 384	24 784	16 554	17 990	20 669	22 500
Zuckerrüben	146 570	129 031	139 138	165 831	136 683	162 431
Sonstige Handelsgewächse	1 263	3 228	4 480	5 112	4 227	3 894
Futterpflanzen	1 806 333	1 360 443	1 482 448	1 351 137	1 422 927	1 326 382
Erzeugnisse des Gemüse- und Gartenbaus	1 203 233	1 353 644	1 309 158	1 332 231	1 267 274	1 339 059
Frischgemüse	381 218	446 900	426 425	468 399	473 530	503 967
Pflanzen und Blumen	822 015	906 744	882 732	863 831	793 744	835 092
Kartoffeln (einschl. Pflanzkartoffeln)	277 867	242 119	191 437	207 017	191 807	187 636
Obst	706 423	603 679	569 238	643 368	539 978	548 292
Frischobst, inbegr. Tafeltrauben	326 487	297 994	280 604	365 460	290 767	313 369
Weintrauben	379 935	305 684	288 634	277 909	249 210	234 923
Wein	503 882	359 043	422 964	437 986	445 633	430 802
Sonstige pflanzliche Erzeugnisse	25 305	27 512	30 739	28 197	21 491	22 596
Pflanzen und pflanzliche Erzeugnisse	5 919 478	5 098 798	4 875 156	4 882 907	4 609 579	4 644 877
Tiere	3 884 698	2 830 024	2 237 842	2 529 353	2 317 839	2 312 847
Rinder	1 975 671	1 488 089	1 002 242	1 190 496	963 489	991 547
Schweine	1 631 971	1 080 051	982 689	1 083 369	1 088 550	1 038 480
Einhufer	14 975	6 852	8 000	4 663	7 817	7 880
Schafe	56 201	51 638	53 982	52 257	56 308	57 040
Ziegen	950	1 773	2 191	2 303	2 820	2 756
Geflügel	170 891	179 630	174 717	182 773	187 008	201 399
Sonstige Tiere (Hirsche, Kaninchen, Bienen)	34 038	21 991	14 021	13 493	11 847	13 746
Tierische Erzeugnisse	3 581 414	3 281 061	2 692 146	2 753 415	2 804 396	2 741 844
Milch	3 362 544	3 083 919	2 509 110	2 568 520	2 613 836	2 546 360
Eier	206 354	178 620	176 052	178 100	180 540	188 685
Sonstige tierische Erzeugnisse	12 517	18 522	6 984	6 796	10 020	6 798
Tiere und tierische Erzeugnisse	7 466 111	6 111 085	4 929 988	5 282 768	5 122 235	5 054 691
Produktion landwirtschaftlicher Güter	13 385 589	11 209 884	9 805 144	10 165 675	9 731 814	9 699 568
Produktion landwirtschaftlicher Dienstleistungen	408 934	464 277	499 153	560 064	562 603	559 702
Landwirtschaftliche Dienstleistungen	408 934	464 277	469 936	529 438	525 876	523 909
Verpachtung von Milchquoten	-	-	29 217	30 626	36 727	35 793
Landwirtschaftliche Produktion	13 794 523	11 674 161	10 304 297	10 725 740	10 294 416	10 259 270
Nichtlandwirtschaftliche Nebentätigkeiten (nicht trennbar)	353 598	373 260	388 663	358 306	317 212	292 828
Verarbeitung landwirtschaftlicher Erzeugnisse	286 498	268 861	185 385	186 790	179 999	183 405
Sonstige nicht trennbare Nebentätigkeiten (Güter und Dienstleistungen)	67 100	104 399	203 277	171 516	137 213	109 423
Produktionswert des landwirtschaftlichen Wirtschaftsbereichs	14 148 121	12 047 421	10 692 960	11 084 046	10 611 628	10 552 099

* Provisorisch, ** Schätzung

Berechnungen des Bundesamtes für Statistik (BFS)

10. Landwirtschaftliche Gesamtrechnung
10. Les comptes économiques de l'agriculture

2003	2004	2005	2006	2007 *	2008 **	Produits
412 826	492 768	448 267	442 399	456 257	443 536	Céréales (y compris semences)
246 403	281 024	259 251	267 914	287 633	282 233	Blé, épeautre, méteil
4 088	4 321	3 901	3 717	4 964	5 877	Seigle
162 335	207 423	185 115	170 768	163 660	155 426	Autres céréales
276 953	304 158	284 733	255 499	299 594	312 850	Plantes industrielles
88 790	97 106	87 997	88 357	94 919	104 848	Oléagineux (y compris semences)
15 855	14 933	14 341	14 612	14 405	13 976	Protéagineux (y compris semences)
23 899	19 916	22 830	17 307	12 778	13 230	Tabac brut
144 365	168 452	154 747	130 238	172 613	175 733	Betteraves sucrières
4 044	3 751	4 817	4 985	4 879	5 063	Autres plantes industrielles
1 318 780	1 435 601	1 347 965	976 457	1 383 288	1 264 156	Plantes fourragères
1 296 010	1 314 893	1 269 732	1 332 026	1 367 449	1 376 910	Produits maraîchers et horticoles
529 818	538 267	530 192	521 150	565 669	563 415	Légumes frais
766 192	776 626	739 540	810 876	801 780	813 495	Plantes et fleurs
181 001	170 617	177 114	173 826	171 508	179 252	Pommes de terre (y compris semences)
524 333	598 683	496 360	507 576	540 768	507 301	Fruits
319 177	353 250	282 824	297 262	321 924	273 884	Fruits frais, y compris raisins de table
205 156	245 433	213 536	210 314	218 844	233 417	Raisins de cuve
395 371	426 461	413 234	431 593	434 872	456 484	Vins
17 435	22 731	28 283	36 722	34 088	33 708	Autres produits végétaux
4 422 709	4 765 911	4 465 689	4 156 098	4 687 824	4 574 197	Plantes et produits végétaux
2 454 108	2 593 862	2 425 157	2 429 791	2 550 489	2 667 141	Animaux
1 099 720	1 211 349	1 177 432	1 237 501	1 293 693	1 240 224	Bovins
1 069 816	1 088 131	975 330	948 445	992 389	1 137 692	Porcins
7 250	7 969	5 066	4 897	3 292	3 120	Équidés
51 970	51 649	47 782	43 078	42 079	45 533	Ovins
3 033	3 192	3 247	2 613	2 704	2 511	Caprins
208 493	217 975	205 507	182 098	203 906	225 868	Volailles
13 827	13 597	10 793	11 159	12 426	12 193	Autres animaux (cerfs, lapins, abeilles)
2 616 995	2 601 436	2 523 641	2 494 481	2 477 485	2 740 221	Produits animaux
2 420 690	2 414 166	2 336 195	2 307 715	2 292 083	2 553 688	Lait
186 866	177 526	179 538	178 114	174 396	179 258	Oeufs
9 440	9 743	7 908	8 652	11 006	7 275	Autres produits animaux
5 071 104	5 195 297	4 948 798	4 924 272	5 027 974	5 407 362	Animaux et produits animaux
9 493 812	9 961 209	9 414 487	9 080 370	9 715 798	9 981 559	Production de biens agricoles
636 129	655 379	638 100	609 860	613 652	625 995	Production de services agricoles
596 166	618 020	607 767	606 978	612 205	625 995	Services agricoles
39 963	37 359	30 333	2 882	1 447	-	Location de quotas laitiers
10 129 941	10 616 588	10 052 586	9 690 230	10 329 450	10 607 554	Production agricole
277 285	278 912	294 148	333 655	307 861	305 204	Activités secondaires non agricoles (non séparables)
172 298	193 819	193 502	207 693	207 564	202 017	Transformation de produits agricoles
104 987	85 093	100 646	125 962	100 297	103 187	Autres activités secondaires non séparables (biens et services)
10 407 226	10 895 500	10 346 734	10 023 885	10 637 311	10 912 758	Valeur de la production de la branche agricole

* Provisoire, ** Estimation

Calculs de l'Office fédéral de la statistique (OFS)

10. Landwirtschaftliche Gesamtrechnung

10. Les comptes économiques de l'agriculture

10.2 Vorleistungen der Landwirtschaft zu laufenden Preisen

10.2 Consommation intermédiaire de l'agriculture aux prix courants

In 1000 CHF - En 1000 CHF

Vorleistungsart	1990	1995	1999	2000	2001	2002
Saat- und Pflanzgut	348 222	384 276	324 532	342 540	310 228	308 664
Energie, Schmierstoffe	322 937	345 925	363 841	401 899	394 405	379 068
Dünge- und Bodenverbesserungsmittel	251 339	182 698	145 176	141 701	145 965	154 161
Pflanzenbehandlungs- und Schädlings- bekämpfungsmittel	140 503	132 012	128 785	132 552	138 178	131 820
Tierarzt und Medikamente	150 137	156 956	157 525	160 914	163 674	159 764
Futtermittel	3 678 552	3 054 051	2 793 381	2 873 466	2 879 520	2 829 913
bei landwirtschaftlichen Einheiten						
gekaufte Futtermittel	41 573	29 992	39 392	32 277	35 992	34 116
außerhalb des Wirtschaftsbereichs						
gekaufte Futtermittel	1 725 223	1 577 987	1 364 580	1 466 509	1 478 969	1 505 673
innerbetrieblich erzeugte und						
verbrauchte Futtermittel	1 911 756	1 446 072	1 389 409	1 374 680	1 364 559	1 290 124
Instandhaltung von Maschinen und Geräten	349 106	385 411	383 449	380 537	394 742	422 108
Instandhaltung von baulichen Anlagen	119 198	141 115	123 406	120 906	154 191	158 442
Landwirtschaftliche Dienstleistungen	408 934	464 277	499 153	560 064	562 603	559 702
Sonstige Güter und Dienstleistungen	809 878	962 003	957 109	958 900	967 841	975 274
FISIM (unterstellte Bankgebühr)	111 351	161 648	177 884	180 373	151 951	154 287
Vorleistungen	6 690 156	6 370 374	6 054 240	6 253 852	6 263 297	6 233 204

* Halbdeinitiv, ** Provisorisch, *** Schätzung

Berechnungen des Bundesamtes für Statistik (BFS)

10.3 Die landwirtschaftliche Gesamtrechnung zu laufenden Preisen

10.3 Les comptes économiques de l'agriculture aux prix courants

In 1000 CHF - En 1000 CHF

Produkte	1990	1995	1999	2000	2001	2002
Produktionswert	14 148 121	12 047 421	10 692 960	11 084 046	10 611 628	10 552 099
Vorleistungen	6 690 156	6 370 374	6 054 240	6 253 852	6 263 297	6 233 204
Bruttowertschöpfung zu Herstellungspreisen	7 457 965	5 677 047	4 638 720	4 830 193	4 348 331	4 318 895
Abschreibungen	2 000 266	2 010 765	1 970 812	1 988 539	2 116 454	2 062 905
für Ausrüstungsgüter	982 556	1 031 373	1 034 997	1 009 308	1 006 190	1 013 141
für Bauten	935 176	883 355	829 914	871 700	1 000 723	938 282
für Anpflanzungen	79 241	91 352	94 677	96 133	99 592	99 609
Sonstige	3 292	4 685	11 224	11 399	9 948	11 872
Nettowertschöpfung zu Herstellungspreisen	5 457 699	3 666 282	2 667 908	2 841 654	2 231 877	2 255 990
Sonstige Subventionen	696 342	1 669 370	2 397 340	2 219 949	2 452 876	2 549 180
Sonstige Produktionsabgaben	41 636	84 602	103 408	106 900	117 644	116 551
Nettowertschöpfung zu Faktorkosten (Faktoreinkommen)	6 112 405	5 251 050	4 961 840	4 954 703	4 567 109	4 688 619
Arbeitnehmerentgelt	1 193 916	1 273 976	1 185 179	1 166 429	1 132 532	1 117 712
Gezahlte Pachten	181 383	206 737	213 112	209 308	201 995	202 526
Gezahlte Zinsen	427 159	362 380	186 267	211 738	265 009	262 600
Empfangene Zinsen	55 815	57 945	30 276	35 429	34 666	28 008
Nettounternehmensgewinn und Arbeitsentgelt der nicht entlöhnten Familienarbeitskräfte	4 365 761	3 465 904	3 407 556	3 402 656	3 002 239	3 133 789

* Halbdeinitiv, ** Provisorisch, *** Schätzung

Berechnungen des Bundesamtes für Statistik (BFS)

10. Landwirtschaftliche Gesamtrechnung
10. Les comptes économiques de l'agriculture

2003	2004	2005	2006*	2007**	2008***	Consommation intermédiaire
318 881	299 031	303 775	301 344	316 251	322 038	Semences et plants
385 823	398 119	432 847	458 539	452 609	514 539	Énergie, lubrifiants
169 269	182 864	183 940	179 257	179 284	246 638	Engrais et amendements
127 863	125 684	126 012	126 488	126 734	122 017	Produits de protection des cultures et antiparasitaires
170 519	170 046	180 894	192 928	199 547	204 125	Dépenses vétérinaires
2 854 264	2 877 503	2 674 950	2 456 162	2 795 095	2 774 365	Aliments pour animaux
47 515	50 128	45 061	45 853	44 001	39 684	aliments pour animaux achetés à d'autres unités agricoles
1 510 750	1 479 616	1 392 146	1 440 017	1 459 673	1 567 529	aliments pour animaux achetés hors de la branche agricole
1 295 999	1 347 759	1 237 743	970 292	1 291 421	1 167 152	aliments pour animaux produits et consommés au sein de l'exploitation
437 956	463 053	462 322	457 560	466 751	472 624	Entretien du matériel
186 613	196 920	188 790	189 154	199 529	201 032	Entretien des bâtiments
636 129	655 379	638 100	609 861	613 652	625 995	Services agricoles
1 011 709	1 004 491	955 446	1 004 881	998 105	1 022 230	Autres biens et services
148 015	130 756	116 266	107 234	99 911	118 080	SIFIM (Services d'intermédiation financière indirectement mesurés)
6 447 041	6 503 847	6 263 342	6 083 408	6 447 468	6 623 683	Consommations intermédiaires

* Semi-définitif, ** Provisoire, *** Estimation

Calculs de l'Office fédéral de la statistique (OFS)

2003	2004	2005	2006*	2007**	2008***	Consommation intermédiaire
10 407 226	10 895 500	10 346 734	10 023 885	10 637 311	10 912 758	Valeur de la production
6 447 041	6 503 847	6 263 342	6 083 408	6 447 468	6 623 683	Consommation intermédiaire
3 960 186	4 391 653	4 083 392	3 940 477	4 189 843	4 289 075	Valeur ajoutée brute aux prix de base
2 064 364	2 098 400	2 154 615	2 165 523	2 228 954	2 279 413	Consommation de capital fixe
1 024 676	1 060 116	1 076 832	1 076 673	1 104 016	1 139 321	des biens d'équipement
922 659	916 243	954 453	970 683	1 003 699	1 005 673	des constructions
99 730	96 918	97 616	96 784	97 922	103 644	des plantations
17 299	25 123	25 714	21 383	23 317	30 775	Autres
1 895 822	2 293 253	1 928 777	1 774 954	1 960 889	2 009 662	Valeur ajoutée nette aux prix de base
2 539 472	2 607 200	2 570 770	2 656 806	2 695 827	2 658 498	Autres subventions
130 551	135 436	140 742	135 529	140 216	140 674	Autres impôts sur la production
4 304 743	4 765 017	4 358 805	4 296 231	4 516 500	4 527 486	Valeur ajoutée nette aux coûts des facteurs (revenu des facteurs)
1 149 716	1 218 524	1 193 422	1 250 996	1 233 407	1 237 238	Rémunération des salariés
200 441	200 071	200 829	201 416	201 330	201 511	Fermages à payer
203 694	191 349	211 724	225 635	250 778	277 366	Intérêts à payer
14 778	11 457	10 980	12 049	14 150	19 182	Intérêts à recevoir
2 765 669	3 166 530	2 763 810	2 630 233	2 845 135	2 830 553	Revenu net d'entreprise et rémunération du travail de la main d'oeuvre familiale non rémunérée

* Semi-définitif, ** Provisoire, *** Estimation

Calculs de l'Office fédéral de la statistique (OFS)

10. Landwirtschaftliche Gesamtrechnung 10. Les comptes économiques de l'agriculture

10.4 Schweizerisches Bruttonationaleinkommen, in Mio. CHF zu laufenden Preisen 10.4 Revenu national brut, en millions de CHF à prix courants

Jahre Années	Bruttonationaleinkommen zu Marktpreisen - Revenu national brut aux prix du marché										
	Total	davon aus der übrigen Welt (Überschuss)	Bruttoinlandprodukt (BIP) - Produit intérieur brut (PIB)					nach Verwendungsarten - par genre d'affectation			
Total			nach Einkommensarten - par genre de revenu		nach Verwendungsarten - par genre d'affectation		Ausgaben der privaten Haushalte für den Endkonsum		Übrige Verwendung ³		
			Arbeitnehmerentgelt	Nettobetriebsüberschuss Excédent net d'exploitation	Übriges Einkommen ²	Dépenses de consommation finale des ménages		Autres affectations ³			
	dont reçu du reste du monde (excédent)		Rémunération des salariés	Total	davon Landwirtschaft ¹	Autres revenus ²		Total	davon Nahrungsmittel und alkoholfreie Getränke ⁴	davon Genussmittel ⁴	
					dont l'agriculture ¹				dont denrées alimentaires et boissons non alcoolisées ⁴	dont boissons alcoolisées et tabac ⁴	
1990	339 321	8 396	330 925	199 580	63 232	4 366	68 113	182 342	21 905	8 030	148 583
1991	354 657	9 060	345 597	214 281	60 729	4 304	70 586	195 666	23 013	8 397	149 931
1992	361 145	8 214	352 931	221 090	60 549	3 960	71 291	203 930	23 335	8 593	149 001
1993	370 803	10 136	360 667	223 860	64 693	3 846	72 114	208 696	23 239	8 390	151 971
1994	376 786	7 205	369 581	225 197	73 748	3 734	70 637	211 370	23 666	8 344	158 211
1995	384 183	10 584	373 599	230 643	71 283	3 466	71 674	215 762	24 120	8 383	157 837
1996	388 678	12 005	376 673	231 869	72 461	3 431	72 343	220 998	24 030	8 419	155 675
1997	403 258	19 267	383 991	234 787	77 071	3 498	72 133	226 079	24 338	8 547	157 912
1998	416 822	21 559	395 263	239 147	80 897	3 550	75 219	230 903	24 703	8 721	164 360
1999	428 836	25 928	402 907	243 766	76 796	3 408	82 345	237 240	25 234	8 950	165 667
2000	453 082	31 019	422 063	254 273	77 673	3 403	90 117	244 970	25 878	9 099	177 093
2001	450 145	19 824	430 321	269 155	67 981	3 002	93 185	251 923	27 155	8 861	178 397
2002	448 282	14 024	434 258	276 480	65 801	3 134	91 978	253 845	27 463	9 000	180 413
2003	470 784	33 053	437 731	276 760	68 428	2 766	92 543	256 945	28 038	9 543	180 786
2004	483 583	32 204	451 379	277 085	79 569	3 546	94 724	263 075	28 123	9 431	188 304
2005	506 853	43 714	463 139	287 393	78 125	3 165	97 621	269 365	28 732	9 460	193 774
2006*	531 397	44 356	487 041	302 512	82 460	3 045	102 069	277 111	29 390	9 526	209 930
2007*	546 084	33 942	512 142	318 666	85 936	3 283	107 540	286 095	29 983	9 729	226 047

¹ Gemäss landwirtschaftlicher Gesamtrechnung, inbegr. Gartenbau

² Abschreibungen, Produktionssteuern und Einfuhrabgaben abzüglich Subventionen

³ Letzter Verbrauch der öffentlichen Haushalte, Vorratsveränderung und Bruttoanlageinvestitionen, Saldo der Leistungsbilanz im Verkehr mit dem Ausland

⁴ Ohne Konsum in Restaurants, Hotels und Kollektivhaushalte

¹ Selon les comptes économiques de l'agriculture, y compris horticulture

² Consommation de capital fixe, impôts liés à la production et à l'importation moins les subventions

³ Consommation finale des administrations publiques, variation des stocks et formation brute de capital fixe, solde des ventes et achats de biens et services à l'étranger

⁴ Sans consommation dans les restaurants, hôtels et ménages collectifs

11. Bevölkerung, Organisationen, landwirtschaftliche Ausbildung

- 1 Schweizerische Gesamtbevölkerung und Anteil der Landwirtschaft
- 2 Schweizerische Wohnbevölkerung
- 3 Landwirtschaftliche Bevölkerung
- 4 Beschäftigte in Betrieben, die der Landwirtschaft vor- oder nachgelagert sind
- 5 Schweizerischer Bauernverband und landwirtschaftliche Hauptvereine
- 6 Schweizer Milchproduzenten (SMP)
- 7 Schüler an Berufsschulen für Landwirte
- 8 Schüler an Berufsschulen der landwirtschaftlichen Spezialberufe
- 9 Schüler der Landwirtschaftsschulen
- 10 Fähigkeitszeugnisse für Landwirte
- 11 Eidgenössische Fähigkeitszeugnisse für landwirtschaftliche Spezialberufe
- 12 Naturwissenschaftliche (technisch-landwirtschaftliche) Berufsmaturität
- 13 Berufsprüfungen für Landwirte und landwirtschaftliche Spezialberufe
- 14 Höhere Fachprüfungen - Meisterprüfungen
- 15 Diplome als Techniker TS
- 16 Berufsprüfungen für Bäuerinnen
- 17 Eidg. höhere Fachprüfungen für Bäuerinnen
- 18 Fachhochschulen FH
- 19 Abschlussdiplome am Departement Agrar- und Lebensmittelwissenschaften der ETH Zürich

11. Population, organisations, formation professionnelle agricole

- 1 Population suisse et la part afférente à l'agriculture
- 2 Population résidante de la Suisse
- 3 Population agricole
- 4 Emplois dans des secteurs en amont et en aval de l'agriculture
- 5 Union Suisse des Paysans et sociétés principales d'agriculture
- 6 Producteurs Suisses de Lait (PSL)
- 7 Elèves aux écoles prof. pour agriculteurs
- 8 Elèves aux écoles professionnelles des branches agricoles spécialisées
- 9 Elèves des écoles d'agriculture
- 10 Certificats fédéraux de capacité pour agriculteurs
- 11 Certificats fédéraux de capacité pour les professions agricoles spécialisées
- 12 Maturité professionnelle des sciences naturelles (technico-agricole)
- 13 Examens professionnels pour agriculteurs et branches agricoles spécialisées
- 14 Examens professionnels supérieurs - Examens de maîtrise
- 15 Diplômes comme technicien ET
- 16 Examens professionnels pour paysannes
- 17 Examens professionnels de paysannes
- 18 Hautes écoles spécialisées HES
- 19 Diplômes de fin d'études au départ. d'agronomie et des sciences alimentaires de l'EPF Zurich

11. Bevölkerung, Organisationen, landwirtschaftliche Ausbildung

11. Population, organisations, formation professionnelle agricole

In den 90er Jahren überschritt die Bevölkerung der Schweiz die Zahl von 7 Millionen Personen (Tabelle 11.1). Mehr als zwei Fünftel der Personen lebte im Jahr 2000 in Ortschaften mit mehr als 10'000 Einwohnern (Tabelle 11.2). Der Anteil der landwirtschaftlichen Bevölkerung ist infolge des fließenden Überganges von der Zu- und Nebenerwerbs- zur Freizeitlandwirtschaft nur ungenau zu ermitteln. Gemäss der eidgenössischen Volkszählung lebten im Jahr 2000 2,8 % der Bevölkerung in Haushalten von Landwirten gegenüber 3,9 % gemäss der Volkszählung 1990 (Tabelle 11.1). Dieser Anteil ist aufgrund der laufenden Entwicklung wohl weiter rückläufig.

Vom Ertrag der Landwirtschaft leben nicht nur die in der Landwirtschaft arbeitenden Personen, sondern ebenso zahlreiche Menschen in vor- und nachgelagerten Branchen. Gemäss den Angaben des Bundesamtes für Statistik waren dies im Jahr 2005 nochmals rund 270'000 Personen (Tabelle 11.4).

Zur Vertretung der gemeinsamen Interessen gegenüber Lieferanten und Anbietern von landwirtschaftlichen Produktionsmitteln, Abnehmern von landwirtschaftlichen Erzeugnissen, den Sozialpartnern, den Behörden und dem Stimmvolk haben sich die Landwirte in einer Vielzahl von Vereinen und Verbänden zusammengeschlossen. 2008 gehörten 78 dieser Gruppierungen als Kantonal- oder Fachorganisationen dem Schweizerischen Bauernverband an. Mit ca. 68'000 Mitgliedern und 27 Sektionen zählt der Schweizerische Bäuerinnen- und Landfrauenverband, der 2006 aus der Fusion des Schweizerischen Landfrauenverbandes und des Schweizerischen Verbandes Katholischer Bäuerinnen entstanden ist, zu den grössten landwirtschaftlichen Vereinigungen in der Schweiz (Tabelle 11.5).

Dans les années nonante, la population suisse a dépassé le seuil des 7 millions (tableau 11.1). En l'an 2000, plus des deux cinquièmes de la population vivait dans des localités comptant plus de 10'000 habitants (tableau 11.2). La part de la population paysanne est très difficile à déterminer en raison des limites plutôt floues entre l'agriculture exercée à titre principal, à titre accessoire ou dans les loisirs. Selon le recensement fédéral de l'an 2000, 2,8 % de la population vivait dans des ménages d'agriculteurs, contre 3,9 % lors du recensement de 1990 (tableau 11.1). Considérant l'évolution actuelle, il y a lieu de penser que la part de la population paysanne continuera de régresser.

Il n'y a pas que la population agricole active qui vit de l'agriculture. Selon les chiffres de l'Office fédéral de la statistique (tableau 11.4), pas moins de 270'000 personnes travaillaient également, en 2005, dans une des nombreuses branches situées en amont ou en aval du secteur agricole (tableau 11.4).

Dans le but de défendre leurs intérêts communs, que ce soit face aux fournisseurs et aux vendeurs de moyens de production agricole, aux acheteurs de produits agricoles, aux partenaires sociaux, aux autorités ou à l'électorat, les agriculteurs se sont unis au sein de nombreuses associations et fédérations. En 2008, 78 de ces groupements étaient membres de l'Union suisse des paysans en tant qu'organisations cantonales ou sectorielles. Quant à l'Union suisse des paysannes et des femmes rurales, issue de la fusion, en 2006, de l'Union des paysannes suisses et de l'Union des paysannes catholiques suisses, elle compte environ 68'000 membres et 27 sections et fait partie des plus grandes organisations agricoles de Suisse (tableau 11.5).

Meisterdiplome für Landwirte und landwirtschaftliche Spezialberufe

Diplômes de maîtrise pour agriculteurs et professions agricoles spécialisées

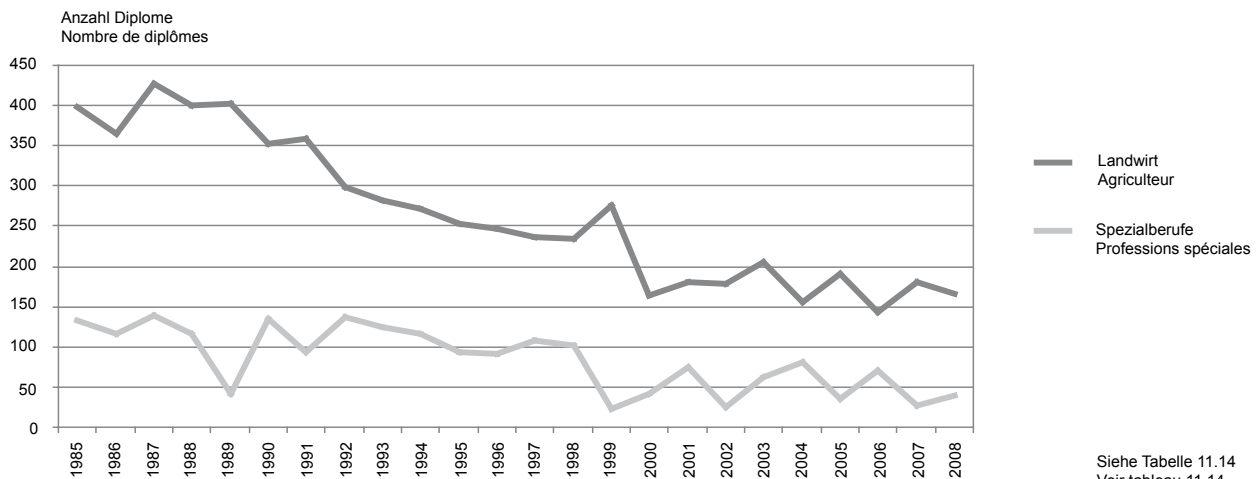

Das landwirtschaftliche Bildungssystem befindet sich in einer Reformphase. Die Ursache dafür liegt im Wechsel der Unterstellung vom Landwirtschafts- zum neuen Berufsbildungsgesetz. Die Schulstatistik über die landwirtschaftliche Ausbildung ist von den verschiedenen kantonalen Erhebungsmethoden abhängig. Zudem erschwert auch die zunehmende Vielfalt der Ausbildungsformen die Interpretation der Schülerzahlen. Für einen aussagekräftigen Vergleich sind deshalb v.a. die effektiven Abschlüsse und nicht die Schülerzahlen von Bedeutung. Mit 896 an Landwirte abgegebenen Fähigkeitszeugnissen hat sich dieser Wert 2008 gegenüber dem Vorjahr (908) kaum verändert (Tabelle 11.10). 165 Landwirte konnten im Jahre 2008 das Meisterdiplom entgegennehmen.

Le système de la formation professionnelle agricole se trouve dans une phase de réforme. Depuis l'année 2006, la formation agricole n'est plus soumise à la loi sur l'agriculture mais à la nouvelle loi sur la formation professionnelle. La statistique scolaire sur la formation agricole dépend des différentes méthodes de relevé appliquées par les cantons. En plus, la diversité grandissante des systèmes de formation complique l'interprétation du nombre de personnes en cours de formation. Pour une comparaison pertinente, le nombre des formations accomplies est un meilleur indice que le nombre des personnes en cours de formation. Le nombre de certificats de capacité remis à des agriculteurs en 2008 (896) n'a guère évolué par rapport à l'année précédente (908) (tableau 11.10). En 2008, 165 agriculteurs ont reçu leur diplôme de maître agriculteur.

11. Bevölkerung, Organisationen, landwirtschaftliche Ausbildung
 11. Population, organisations, formation professionnelle agricole

Landwirtschaftliche Ausbildung
 Formation professionnelle agricole

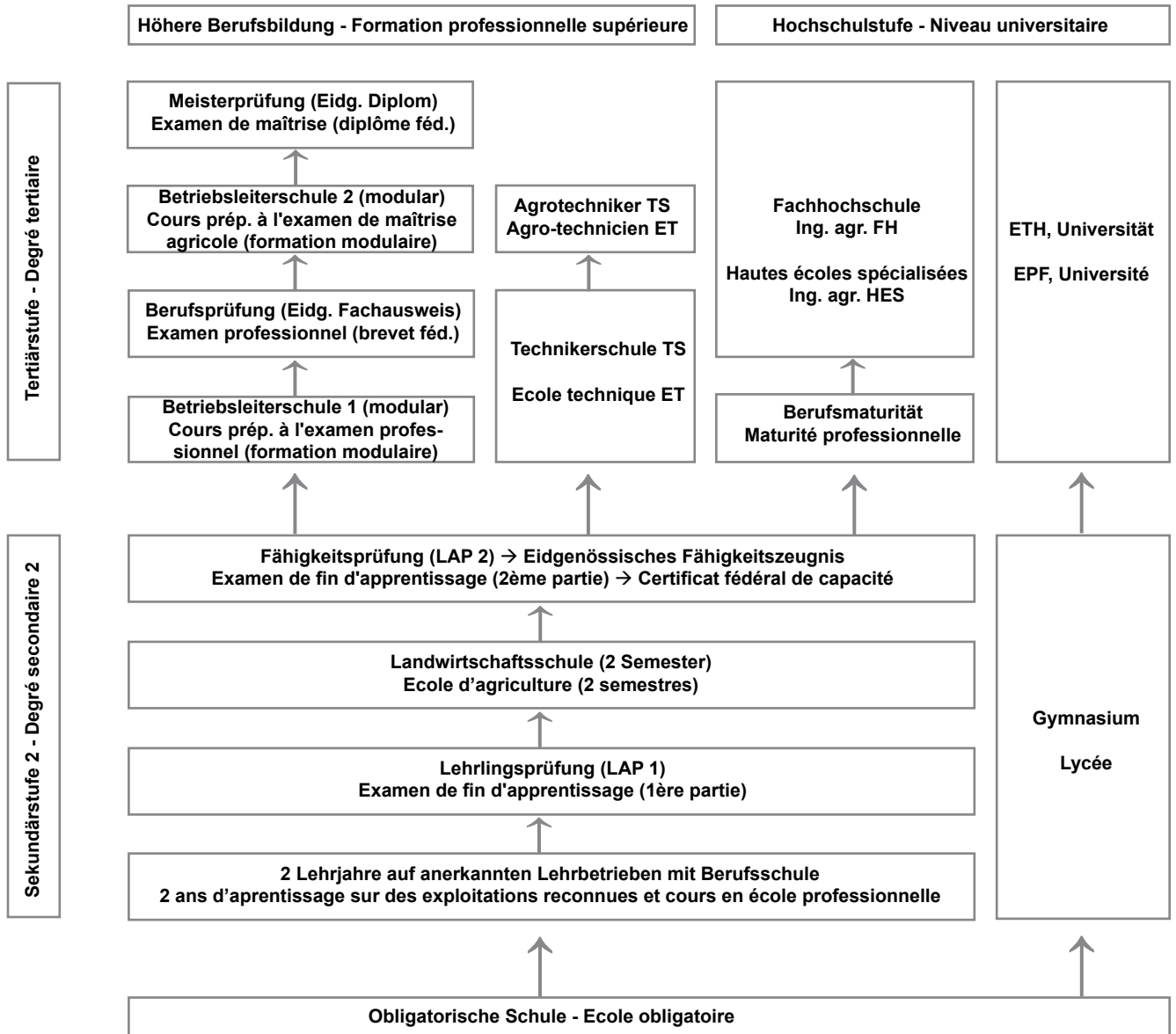

11. Bevölkerung, Organisationen, landwirtschaftliche Ausbildung

11. Population, organisations, formation professionnelle agricole

11.1 Schweizerische Gesamtbevölkerung und Anteil der Landwirtschaft

11.1 Population suisse et la part afférente à l'agriculture

Kantone Cantons	Gesamtbevölkerung Population totale		In landw. Haushalten lebende Personen ¹ Personnes vivant dans le ménage paysan ¹				Veränderung zwischen 1990 und 2000 Variation de 1990 à 2000	
	1990	2000	Total		In % der Bevölkerung En % de la population		Absolut Chiffres absolus	in % en %
			1990	2000	1990	2000		
ZH	1 179 044	1 247 906	20 669	14 535	1.8	1.2	-6 134	-29.7
BE	958 192	957 197	55 223	42 166	5.8	4.4	-13 057	-23.6
LU	326 268	350 504	29 509	19 014	9.0	5.4	-10 495	-35.6
UR	34 208	34 777	2 826	2 081	8.3	6.0	-745	-26.4
SZ	111 964	128 704	7 990	5 471	7.1	4.3	-2 519	-31.5
OW	29 025	32 427	3 233	2 201	11.1	6.8	-1 032	-31.9
NW	33 044	37 235	2 696	1 878	8.2	5.0	-818	-30.3
GL	38 508	38 183	1 761	1 318	4.6	3.5	-443	-25.2
ZG	85 546	100 052	3 327	1 832	3.9	1.8	-1 495	-44.9
FR	213 571	241 706	16 643	12 849	7.8	5.3	-3 794	-22.8
SO	231 746	244 341	6 546	4 923	2.8	2.0	-1 623	-24.8
BS	199 411	188 079	109	142	0.1	0.1	33	30.3
BL	233 488	259 374	4 152	3 411	1.8	1.3	-741	-17.8
SH	72 160	73 392	2 642	1 980	3.7	2.7	-662	-25.1
AR	52 229	53 504	3 577	2 605	6.8	4.9	-972	-27.2
AI	13 870	14 618	2 476	2 008	17.9	13.7	-468	-18.9
SG	427 501	452 837	21 111	16 243	4.9	3.6	-4 868	-23.1
GR	173 890	187 058	9 462	7 871	5.4	4.2	-1 591	-16.8
AG	507 508	547 493	15 749	11 786	3.1	2.2	-3 963	-25.2
TG	209 362	228 875	14 550	11 106	6.9	4.9	-3 444	-23.7
TI	282 181	306 846	2 776	2 683	1.0	0.9	-93	-3.4
VD	601 816	640 657	22 211	17 357	3.7	2.7	-4 854	-21.9
VS	249 817	272 399	7 357	8 234	2.9	3.0	877	11.9
NE	163 985	167 949	4 646	3 731	2.8	2.2	-915	-19.7
GE	379 190	413 673	2 249	1 824	0.6	0.4	-425	-18.9
JU	66 163	68 224	4 870	4 120	7.4	6.0	-750	-15.4
CH	6 873 687	7 288 010	268 360	203 369	3.9	2.8	-64 991	-24.2

¹ Einteilung nach dem Hauptberuf des Haushaltvorstandes, gemäss Angaben der Befragten

¹ Répartition selon la profession principale du chef de ménage, d'après les indications des personnes questionnées

Eidgenössische Volkszählungen

Recensements fédéraux de la population

11.2 Schweizerische Wohnbevölkerung (Stadt- und Landbevölkerung)

11.2 Population résidente de la Suisse (ville et campagne)

Jahre (1. Dezember) Années (1er décembre)	Haushaltungen Ménages	Wohn- bevölkerung Population résidente	Einwohner auf 1 km ² Habitants par km ²		Wohnbevölkerung in Gemeinden von ... Population résidente dans des communes de ...			
			Überhaupt En tout	Produktives Areal De sol productif	Unter 10'000 Einwohner (Land) Moins de 10'000 habitants (camp.)		Über 10'000 Einwohner (Stadt) Plus de 10'000 habitants (ville)	
					Absolut	In %	Chiffres absolus	En %
1910	829 009	3 753 293	91	117	2 784 337	74.2	968 959	25.8
1920	886 874	3 880 320	94	121	2 808 766	72.4	1 071 554	27.6
1930	1 002 915	4 066 400	98	127	2 828 624	69.6	1 237 776	30.4
1941	1 147 026	4 265 703	103	133	2 863 368	67.1	1 402 335	32.9
1950	1 312 204	4 714 992	114	147	2 994 935	63.5	1 720 057	36.5
1960	1 594 011	5 429 061	131	172	3 149 301	58.0	2 279 760	42.0
1970	2 062 438	6 269 783	152	199	3 426 934	54.7	2 842 849	45.3
1980	2 449 784	6 365 960	154	207	3 606 302	56.6	2 759 658	43.4
1990	2 828 247	6 873 687	166	224	3 939 612	57.3	2 934 075	42.7
2000	3 115 399	7 288 010	177	237	4 226 054	58.0	3 061 956	42.0

Eidgenössische Volkszählungen

Recensements fédéraux de la population

11. Bevölkerung, Organisationen, landwirtschaftliche Ausbildung

11. Population, organisations, formation professionnelle agricole

11.3 Landwirtschaftliche Bevölkerung

11.3 Population agricole

Jahre Années	Berufstätige ¹ - Personnes actives ¹				Nichtberufstätige Familienangehörige ²			Landwirtschaftliche Bevölkerung Total Population agricole totale
	Selbständige Personnes indépendantes	Mitarbeitende Familienmitglieder Membres coopérants de la famille	Familienfremde Arbeitskräfte Personnel étranger à la famille	Total	Membres de la famille n'exerçant pas de profession ²			
					Erwachsene Adultes	Kinder < 16 Jahre Enfants < 16 ans	Total	
Männliche - Sexe masculin								
1920 ³	180 625	96 173	83 925	360 723	8 108	148 737	156 845	517 568
1930	171 544	86 854	78 551	336 949	3 854	135 412	139 266	476 215
1941 ⁴	168 463	103 252	79 109	350 824	4 400	125 718	130 118	480 942
1950 ⁴	153 170	83 004	62 089	298 263	7 316	117 537	124 853	423 116
1960 ⁴	129 086	59 945	43 636	232 667	4 072	104 810	108 882	341 549
1970 ^{4,5}	95 851	34 545	23 710	154 106	2 777	77 885	80 662	234 768
1980 ^{4,5}	77 957	23 518	16 339	117 814	53 239	171 053
1990 ^{4,5}	60 148	13 093	13 694	86 935
2000 ^{4,5}	48 003	5 465	28 635	82 103
Weibliche - Sexe féminin								
1920 ³	26 104	58 081	11 798	95 983	183 851	157 452	341 303	437 286
1930	15 871	29 282	4 925	50 078	206 457	134 544	341 001	391 079
1941 ⁴	13 525	12 380	3 022	28 927	233 029	123 890	356 919	385 846
1950 ⁴	11 128	15 578	1 960	28 666	202 423	113 686	316 109	344 775
1960 ⁴	5 792	13 639	1 312	20 743	158 410	99 998	258 408	279 151
1970 ^{4,5}	3 481	41 817	3 297	48 595	64 835	74 349	139 184	187 779
1980 ^{4,5}	2 123	38 869	3 957	44 949	84 578	129 527
1990 ^{4,5}	9 402	22 622	4 852	36 876
2000 ^{4,5}	9 780	8 906	14 443	33 129
Total								
1920 ³	206 729	154 254	95 723	456 706	191 959	306 189	498 148	954 854
1930	187 415	116 136	83 476	387 027	210 311	269 956	480 267	867 294
1941 ⁴	181 988	115 632	82 131	379 751	237 429	249 608	487 037	866 788
1950 ⁴	164 298	98 582	64 049	326 929	209 739	231 223	440 962	767 891
1960 ⁴	134 878	73 584	44 948	253 410	162 482	204 808	367 290	620 700
1970 ^{4,5}	99 332	76 362	27 007	202 701	67 612	152 234	219 846	422 547
1980 ^{4,5}	80 080	62 387	20 296	162 763	40 304	97 513	137 817	300 580
1990 ^{4,5}	69 550	35 715	18 546	123 811	144 549	268 360 ⁶
2000 ^{4,5}	57 783	14 371	43 078	115 232	88 137	203 369 ⁶
Total = 100								
1920	21.7	16.1	10.0	47.8	20.1	32.1	52.2	100.0
1930	21.6	13.4	9.6	44.6	24.3	31.1	55.4	100.0
1941	21.0	13.3	9.5	43.8	27.4	28.8	56.2	100.0
1950	21.4	12.8	8.4	42.6	27.3	30.1	57.4	100.0
1960	21.7	11.9	7.2	40.8	26.2	33.0	59.2	100.0
1970	23.5	18.1	6.4	48.0	16.0	36.0	52.0	100.0
1980	26.6	20.8	6.7	54.1	13.4	32.5	45.9	100.0
1990	25.9	13.3	6.9	46.1	53.9	100.0
2000	28.4	7.1	21.2	56.7	43.3	100.0
Total: %-Veränderung gegenüber der vorangehenden Zählung - Total: Variation en % par rapport au recensement précédent								
1970	-26.4	3.8	-39.9	-20.0	-58.4	-25.7	-40.1	-31.9
1980	-19.4	-18.3	-24.8	-19.7	-40.4	-35.9	-37.3	-28.9
1990	-13.1	-42.8	-8.6	-23.9	4.9	-10.7
2000	-16.9	-59.8	132.3	-6.9	-39.0	-24.2

¹ Hauptberuflich in der Landwirtschaft Tätige, bis 1960 ohne, ab 1970 einschliesslich Teilzeit
² Bis 1960 einschliesslich der in Teilzeit erwerbstätigen mitarbeitenden Familienglieder
³ Ohne die in Landwirtschaftsbetrieben von Anstalten tätigen Insassen
⁴ Ohne die in Landwirtschaftsbetrieben von Anstalten tätigen Personen (Personal und Insassen)
⁵ Ohne die in Landwirtschaftsbetrieben von Forschungsanstalten tätigen Personen
⁶ In landw. Haushalten lebende Personen (Tab. 11.1)

¹ Personnes exerçant l'agriculture à titre principal: Jusqu'à l'année 1960 sans les personnes occupées à titre temporaire, à partir de 1970 y compris ces personnes
² Jusq'en 1960 y compris les membres de la famille occupés à titre temporaire
³ Sans les pensionnaires travaillant dans les entreprises agricoles d'établissements
⁴ Sans les personnes travaillant dans les entreprises agricoles d'établissements (personnel d'exploitation et pensionnaires)
⁵ Sans les personnes occupées dans les exploitations agricoles des stations fédérales de recherche
⁶ Personnes vivant dans le ménage paysan (Tab. 11.1)

11. Bevölkerung, Organisationen, landwirtschaftliche Ausbildung

11. Population, organisations, formation professionnelle agricole

11.4 Beschäftigte in Betrieben, die der Landwirtschaft vor- oder nachgelagert sind, 2005

11.4 Emplois dans des secteurs en amont et en aval de l'agriculture, 2005

Titel nach der allgemeinen Systematik der Wirtschaftszweige (NOGA)	Nr. No	Anzahl Nombre	Intitulé d'après la nomenclature générale des activités économiques
Bergbau und Gewinnung von Steinen und Erden	C ¹	72	Industries extractives
Herstellung von Futtermitteln für Nutztiere	15.71	1 928	Fabrication d'aliments pour animaux de ferme
Be- und Verarbeitung von Holz	20 ¹	557	Travail du bois et fabrication d'articles en bois
Herstellung von Düngemitteln und Stickstoffverbindungen	24.15	169	Fabrication d'engrais et de produits azotés
Herstellung von Pflanzenschutzmitteln und sonstigen agro-chemikalischen Erzeugnissen	24.2	1 744	Fabrication de pesticides et autres produits agrochimiques
Herstellung von Seifen, Wasch-, Reinigungs- und Poliermitteln	24.5 ¹	31	Fabrication de savons, de détergents, de produits d'entretien, de parfums et de produits de toilette
Herstellung von sonstigen Produkten aus nichtmetallischen Mineralien	DI ¹	268	Fabrication d'autres produits minéraux non métalliques
Erzeugung und Bearbeitung von Metall, Herstellung von Metallerzeugnissen	DJ ¹	218	Métallurgie et travail des métaux
Herstellung von landwirtschaftlichen Maschinen	29.3	4 212	Fabrication de machines agricoles
Energie- und Wasserversorgung	E ¹	380	Production et distribution d'électricité, de gaz et d'eau
Baugewerbe	F ¹	4 485	Construction
Handelsvermittlung von landw. Grundstoffen, Tieren, textilen Rohstoffen und Halbwaren	51.11	116	Intermédiaires du commerce en mat. prem. agricoles, animaux vivants, mat. prem. textiles et demi-produits
Grosshandel mit Getreide, Saatgut und Futtermitteln	51.21	3 807	Commerce de gros de céréales, de semences et d'aliments pour le bétail
Grosshandel mit landwirtschaftlichen Maschinen und Geräten	51.66	2 848	Commerce de gros de machines et de matériel agricoles
Detailhandel mit Getreide, Futtermitteln und Landesprodukten	52.48A	1 389	Commerce de détail de produits agricoles et d'aliments pour le bétail
Landverkehr, Transport in Rohrfernleitungen	60 ¹	1 432	Transports terrestres; transports par conduites
Kredit- und Versicherungsgewerbe	J ²	5 187	Activités Financières; assurances
Vermietung von landwirtschaftlichen Maschinen	71.31A	32	Location de machines agricoles
Informatikdienste	72 ¹	952	Activités informatiques
Forschung und Entwicklung	73 ¹	245	Recherche et développement
Erbringung von Dienstleistungen für Unternehmungen	74 ²	8 843	Autres services fournis aux entreprises
Allgemeine öffentliche Verwaltung, Sozialwesen, Volkswirtschaft	75.1 ³	4 163	Administration publique générale, administration sociale et économique
Diplommittelschulen und andere allgemeinbildende Schulen	80.21C ²	47	Ecoles de culture générale
Berufsbildende weiterführende Schulen	80.22 ²	747	Enseignement secondaire technique ou professionnel
Hochschulen und höhere Ausbildung	80.3 ²	1 305	Enseignement supérieur
Veterinärwesen	85.2	3 794	Activités vétérinaires
Wirtschafts- und Arbeitgeberverbände, Berufsorganisationen	91.1 ⁴	1 008	Organisations économiques, patronales et professionnelles
Total Beschäftigte in vorgelagerten Betrieben		49 978	Total de la main-d'oeuvre dans les entreprises en amont
Schlachten und Fleischverarbeitung	15.1	10 966	Industrie de la viande
Fischverarbeitung	15.2	198	Industrie de poisson
Verarbeitung und Konservierung von Obst und Gemüse	15.3	2 641	Industrie des fruits et des légumes
Herstellung von pflanzlichen und tierischen Ölen und Fetten	15.4	402	Industrie des corps gras
Verarbeitung von Milch	15.5	9 192	Industrie laitière
Mahl- und Schälmaschinen, Herstellung von Stärke und Stärkeerzeugnissen	15.6	1 545	Transformation des grains; fabrication de produits amylacés
Herstellung von Futtermitteln für Haustiere	15.72	100	Fabrication d'aliment pour animaux domestiques
Herstellung von Brot und Backwaren	15.81	9 370	Fabrication de pain et de pâtisserie fraîche
Herstellung von Dauerbackwaren	15.82	1 858	Biscotterie, biscuiterie, pâtisserie de conservation
Herstellung von Zucker	15.83	1 092	Fabrication de sucre
Herstellung von Kakao-, Schokoladeprodukten und Zuckerwaren	15.84	5 858	Fabrication de cacao, de chocolat et de confiserie
Herstellung von Teigwaren	15.85	1 619	Fabrication de pâtes alimentaires
Verarbeitung von Tee und Kaffee	15.86	1 136	Transformation du thé et du café
Herstellung von Gewürzen und Saucen	15.87	689	Fabrication de condiments et d'assaisonnements
Herstellung von homogenisierten und diätetischen Nahrungsmitteln	15.88	439	Fabrication d'aliments homogénéisés et d'aliments diététiques
Herstellung von sonstigen Nahrungsmitteln, andernorts nicht genannt	15.89	6 223	Autres industries alimentaires n.c.a.
Herstellung von Getränken	15.9	5 850	Industrie des boissons
Tabakverarbeitung	16.1	2 710	Industrie du tabac

Anmerkungen siehe am Schluss der Tabelle

Remarques voir à la fin du tableau

11. Bevölkerung, Organisationen, landwirtschaftliche Ausbildung

11. Population, organisations, formation professionnelle agricole

11.4 Beschäftigte in Betrieben, die der Landwirtschaft vor- oder nachgelagert sind, 2005

11.4 Emplois dans des secteurs en amont et en aval de l'agriculture, 2005

Titel nach der allgemeinen Systematik der Wirtschaftszweige (NOGA)	Nr. No	Anzahl Nombre	Intitulé d'après la nomenclature générale des activités économiques
Wollaufbereitung und Streichgarnspinnerei	17.12	53	Préparation et filature de fibres de type laine - cycle cardé
Wollaufbereitung und Kammgarnspinnerei	17.13	361	Préparation et filature de fibres de type laine - cycle peigné
Flachsaufbereitung und -spinnerei	17.14	-	Préparation et filature de fibres de type lin
Ledererzeugung	19.1	72	Tannage et apprêt de cuirs
Total Beschäftigte in Verarbeitung und Herstellung von Nahrungsmitteln, Getränken und anderen Produkten		62 374	Total de la main-d'oeuvre dans la transformation et la fabrication de denrées alimentaires, ect.
Handelsvermittlung von Nahrungsmitteln Getränken und Tabakwaren	51.17	178	Intermédiaires du commerce en denrées alimentaires, boissons et tabac
Grosshandel mit Blumen und Pflanzen	51.22	1 616	Commerce de gros de fleurs et de plantes
Grosshandel mit lebenden Tieren	51.23	911	Commerce de gros d'animaux vivants
Grosshandel mit Häuten, Fellen und Leder	51.24	146	Commerce de gros de peaux et de cuirs
Grosshandel mit Rohtabak	51.25	11	Commerce de gros de tabac non manufacturé
Grosshandel mit Nahrungsmitteln, Getränken und Tabakwaren	51.3	30 320	Commerce de gros de produits alimentaires, de boissons et de tabac
Detailhandel mit Waren verschiedener Art, Hauptrichtung Nahrungsmittel	52.11	64 852	Commerce de détail en magasin non spécialisé à prédominance alimentaire
Fachdetailhandel mit Nahrungsmitteln, Getränken und Tabakwaren	52.2	44 955	Commerce de détail de produits alimentaires, de boissons et de tabac en magasin spécialisé
Detailhandel mit Blumen und Pflanzen	52.48B	7 034	Commerce de détail de fleurs et de plantes
Total Beschäftigte in Handelsvermittlung, Gross- und Detailhandel		150 023	Total de la main-d'oeuvre dans l'intermédiaires de commerce et dans le commerce des denrées agricoles
Total Beschäftigte in nachgelagerten Betrieben		212 397	Total de la main-d'oeuvre dans les entreprises en aval
Total Beschäftigte in vor- und nachgelagerten Betrieben		262 375	Total de la main-d'oeuvre dans les entreprises en amont et en aval

¹ Anteil, entsprechend dem Anteil der Landwirtschaft an den Bauinvestitionen

² Anteil, entsprechend dem Anteil der landwirtschaftlichen Bevölkerung an der Gesamtbevölkerung, Schätzung auf der Basis der Volkszählungsergebnisse

³ Anteil, entsprechend dem Anteil der Beschäftigten in der Landwirtschaft am Total der Beschäftigten

⁴ Anteil, entsprechend dem Anteil der landwirtschaftlichen Unternehmungen am Total der Unternehmungen

¹ Pourcentage, en proportion de la part de l'agriculture aux investissements dans la construction

² Pourcentage, correspondant à la proportion de la population agricole par rapport à la totalité de la population, estimation sur la base des résultats du recensement de la population

³ Pourcentage, proportionnel à la part des travailleurs dans l'agriculture par rapport au total des personnes actives

⁴ Pourcentage, proportionnel à la part des entreprises agricoles par rapport au total des entreprises

11. Bevölkerung, Organisationen, landwirtschaftliche Ausbildung

11. Population, organisations, formation professionnelle agricole

11.5 Schweizerischer Bauernverband und landwirtschaftliche Hauptvereine

11.5 Union Suisse des Paysans et sociétés principales d'agriculture

Jahre Années	Schweiz. Bauern- verband	Schweiz. landwirt. Verein ¹	Association des Groupem. et Organisat. Romands de l'Agriculture (AGORA)	Unione dei Contadini Ticinesi	Schweizerischer alpwirtschaftlicher Verband		Schweizerischer Bäuerinnen- und Landfrauenverband		Schweizerische Landjugendvereinigung	
	Union Suisse des Paysans	Société suisse d'agriculture ¹			Société suisse d'économie alpestre		Union suisse des paysannes et des femmes rurales		Association des jeunesses rurales suisses	
	Sektionen	Zweigvereine	Sektionen	Sektionen	Kollektiv- mitglieder	Einzel- mitglieder	Sektionen	Sektionsmit- glieder, 1000	Gruppen	Mitglieder ²
	Sections	Sections	Sections	Sections	Membres collectifs	Membres individuels	Sections	Membres des sect., en 1000	Groupes	Membres ²
1970	71	35	25	24	85	...	17	46	50	2 500
1980	86	35	23	33	106	...	17	56	112	5 860
1990	88	31	21	33	144	...	20	69	113	6 233
2000	88	26	22	33	155	1 295	20	68	92	4 826
2001	88	...	22	31	157	1 247	21	66	85	4 586
2002	86	...	22	31	150	1 215	21	66	85	4 281
2003	85	...	21	32	154	1 150	21	66	83	4 233
2004	85	...	21	33	154	901	21	66	83	4 089
2005	85	...	20	34	155	815	21	63	80	3 960
2006	79	...	20	34	176	790	27	69	76	3 700
2007	81	...	21	33	175	755	27	69	73	3 544
2008	78	...	21	32	161	744	27	68	73	3 468

¹ Seit 2001 im Schweizerischen Bauernverband integriert
² Inbegriffen 22 - 26 Kollektivmitglieder

¹ Dès 2001 intégrée dans l'Union Suisse des Paysans
² Y compris 22 - 26 membres collectifs

Jahresberichte der Verbände und Vereine

Rapports annuels des fédérations et associations

11.6 Schweizer Milchproduzenten SMP

11.6 Producteurs Suisses de Lait PSL

Bis April 1999: Zentralverband schweizerischer Milchproduzenten
 Jusqu'au mois d'avril 1999 : Union centrale des producteurs suisses de lait

Jahre Années	Regionale Verbände	Lokale Milch- produzenten- Organisationen	Milch- produzenten ¹	Von den Milchproduzenten gehaltene Kühe ¹	Milch- einlieferungen ^{1,2}
	Fédérations régionales	Sociétés locales	Producteurs de lait ¹	Nombre de vaches par producteur de lait ¹	Livraisons de lait ^{1,2}
				GVE - UGB	t
1995/96	13	3 876	44 360	689 023	3 090 354
1996/97	13	3 847	...	680 495	3 099 185
1997/98	13	3 801	...	664 501	3 113 352
1998/99	13	3 300
1999/00	13	3 200	39 890	621 790	2 976 137
2000/01	13	3 309	38 082	622 986	3 110 938
2001/02	13	3 213	36 231	615 478	3 107 480
2002/03	13	3 026	34 671	607 487	3 079 814
2003/04	13	...	33 072	587 400	3 072 044
2004/05	13	...	31 673	566 420	3 093 638
2005/06	13	...	30 163	564 842	3 064 215
2006/07	13	...	29 172	571 454	3 118 601
2007/08	12	...	28 014	563 693	3 183 090

¹ Auswertung der Daten über die Milchkontingentierung des BLW
² Ohne Zonenmilch

¹ Evaluation des données sur le contingentement laitier de l'OFAG
² Sans le lait de la zone franche

Milchstatistik der Schweiz und Geschäftsbericht der Schweizer
 Milchproduzenten (SMP), Auswertung des Bundesamtes für Landwirtschaft (BLW)

Statistique laitière de la Suisse et Rapport de gestion des Producteurs
 Suisses de Lait (PSL), évaluation de l'Office fédérale de l'agriculture (OFAG)

11. Bevölkerung, Organisationen, landwirtschaftliche Ausbildung

11. Population, organisations, formation professionnelle agricole

11.7 Schüler an Berufsschulen für Landwirte

11.7 Elèves aux écoles professionnelles pour agriculteurs

Vom Bund anerkannte und subventionierte Schulen; inbegriffen Anlehrlinge

Ecoles reconnues et subventionnées par la Confédération; y compris élèves en cours de formation élémentaire

Kantone Cantons	1999 99/00	2000 00/01	2001 01/02	2002 02/03	2003 03/04	2004 04/05	2005 05/06	2006 06/07	2007 07/08
ZH	118	112	107	116	145	132	112	132	147
BE	444	418	322	320	334	310	366	306	341
LU	155	145	148	139	146	145	156	153	159
UR	5	7	7	4	5	4	3	-	-
SZ	30	31	31	31	25	26	31	37	30
OW	7	6	5	6	4	13	4	12	13
NW	14	14	14	-	-	-	-	-	-
GL	-	-	-	-	-	-	-	-	-
ZG	21	19	23	18	18	19	23	21	19
FR	137	141	133	125	137	149	149	155	167
SO	40	34	39	41	33	52	41	37	34
BS	-	-	-	-	-	-	-	-	-
BL	30	32	38	37	25	23	37	39	43
SH	13	9	7	-	-	-	-	-	-
AR	18	17	16	20	-	-	-	17	17
AI	-	-	-	-	-	-	-	-	-
SG	62	58	57	53	51	84	-	-	96
GR	76	101	62	55	73	72	63	71	83
AG	76	85	39	95	99	71	96	77	83
TG	95	91	75	92	93	102	108	114	117
TI	34	24	29	12	9	29	35	27	27
VD	125	120	108	117	133	131	141	147	129
VS	91	100	72	84	74	85	85	93	123
NE	26	30	22	24	27	30	41	36	41
GE	-	-	-	-	-	-	-	-	-
JU	26	28	22	26	27	44	65	40	51
CH	1 643	1 622	1 376	1 415	1 458	1 521	1 556	1 514	1 720

Bundesamt für Statistik (BFS)

Office fédéral de la statistique (OFS)

11.8 Schüler an Berufsschulen der landwirtschaftlichen Spezialberufe

11.8 Elèves aux écoles professionnelles des branches agricoles spécialisées

Berufe	2002 02/03	2003 03/04	2004 04/05	2005 05/06	2006 06/07	2007 07/08	Profession
Geflügelzüchter	10	-	18	16	19	15	Aviculteur
Gemüsegärtner	65	74	79	78	77	66	Maraîcher
Obstbauer	7	7	8	6	15	27	Arboriculteur
Winzer	80	86	89	77	93	98	Viticulteur
Käser und Molkerist	159	58	-	-	-	-	Fromager et laitier
Milchtechnologe	150	221	309	306	331	337	Technologue en industrie laitière
Milchpraktiker EBA ¹	-	-	-	-	37	26	Employé en industrie laitière AFP ¹
Getränketechnologe	4	-	-	-	-	-	Cidrier
Weintechnologe	61	70	71	86	54	58	Caviste
Bereiter, Pferdepfleger, Rennreiter	191	158	135	155	167	175	Ecuyer, palefrenier et cavalier de course
Total	727	674	709	724	793	802	Total

¹ Milchpraktiker mit eidgenössischem Berufspatent:
Neue Ausbildung ab 2006

¹ Employé en industrie laitière avec attestation fédérale :
nouvelle formation dès 2006

Bundesamt für Statistik (BFS)

Office fédéral de la statistique (OFS)

11. Bevölkerung, Organisationen, landwirtschaftliche Ausbildung
11. Population, organisations, formation professionnelle agricole

11.9 Schüler der Landwirtschaftsschulen

11.9 Elèves des écoles d'agriculture

Jahres- und Winterschulen, ohne Zweitausbildung und ohne Schüler der Berufsmittelschulen

Ecoles annuelles et d'hiver. Les élèves des écoles professionnelles supérieures et ceux en 2ème formation ne sont pas compris

Kantone Cantons	1970 70/71	1980 80/81	1990 90/91	1995 95/96	2000 00/01	2004 04/05	2005 05/06	2006 06/07	2007 07/08
ZH	328	365	211	97	60	141	170	198	213
BE	573	663	588	431	380	119	115	195	225
LU	235	291	318	207	113	166	179	164	175
UR	31	33	22	38	27	43	48	49	48
SZ	137	109	60	67	86	40	36	30	43
OW	29	31	53	30	27	29	36	43	49
GL	19	-	-	-	-	-	-	-	-
ZG	21	46	48	23	34	46	46	39	39
FR	144	220	152	93	76	80	111	120	122
SO	67	92	84	43	44	51	38	39	44
BL	64	54	65	39	15	16	13	24	20
SH	44	47	27	10	-	-	-	-	-
SG	186	231	238	114	142	97	58	60	162
GR	125	130	128	72	77	103	133	96	75
AG	214	197	175	69	52	93	68	57	42
TG	114	135	140	39	36	36	29	38	45
TI	23	16	14	8	27	-	7	26	11
VD	207	225	148	103	95	89	80	82	105
VS	89	152	38	43	32	35	31	33	28
NE	116	100	29	35	35	33	24	17	15
JU	67	58	42	31	36	49	24	72	45
CH	2 833	3 195	2 580	1 592	1 394	1 266	1 246	1 382	1 506

11. Bevölkerung, Organisationen, landwirtschaftliche Ausbildung
11. Population, organisations, formation professionnelle agricole

11.10 Fähigkeitszeugnisse für Landwirte
11.10 Certificats fédéraux de capacité pour agriculteurs

Kantone Cantons	Anzahl Fähigkeitszeugnisse - Nombre de certificats de capacité							
	1985	1990	1995	2000	2005	2006	2007	2008 *
ZH	164	141	63	55	58	79	104	33
BE	351	301	248	209	216	230	230	195
LU	173	141	120	80	65	78	84	85
UR	-	25	20	12	22	26	24	1
SZ	46	37	37	20	24	18	16	20
OW	31	30	25	16	13	26	16	23
ZG	24	20	15	21	18	23	22	17
FR	98	84	48	43	37	55	60	73
SO	43	42	25	29	25	19	25	27
BL	26	23	10	19	13	11	20	17
SH	15	11	9	8	-	-	2	-
SG	128	107	89	109	92	90	54	78
GR	82	59	52	53	41	77	78	65
AG	118	84	51	71	32	28	27	80
TG	77	78	48	27	30	26	34	43
TI	10	8	5	8	8	15	10	17
VD	106	80	41	35	40	57	26	57
VS	34	20	17	19	20	20	24	22
NE	18	15	15	20	30	40	21	25
GE	-	-	-	2	2	2	-	-
JU	43	23	12	25	21	22	31	18
CH	1 587	1 329	950	881	807	942	908	896

Bundesamt für Statistik (BFS)

Office fédéral de la statistique (OFS)

11. Bevölkerung, Organisationen, landwirtschaftliche Ausbildung

11. Population, organisations, formation professionnelle agricole

11.11 Eidgenössische Fähigkeitszeugnisse für landwirtschaftliche Spezialberufe

11.11 Certificats fédéraux de capacité pour les professions agricoles spécialisées

Berufe	Anzahl Fähigkeitszeugnisse nach Berufen - Nombre de certificats de capacité d'après les professions								Profession
	1985	1990	1995	2000	2005	2006	2007	2008	
Geflügelzüchter	11	29	4	5	9	4	8	4	Aviculteurs
Gemüsegärtner	35	33	13	20	21	20	30	20	Maraîcher
Getränketechnologe	5	8	4	3	-	-	-	-	Cidrier
Käser	214	156	110	116	1	-	-	-	Fromager
Milchtechnologe	-	-	-	-	86	81	110	80	Technologue en industrie laitière
Molkerist	27	25	24	16	-	-	-	-	Laitier
Obstbauer	8	5	9	6	7	9	19	14	Arboriculteur
Weintechnologe	17	33	18	32	21	25	28	29	Caviste
Winzer	45	25	-	37	36	43	48	54	Viticulteur
Bereiter, Pferdepfleger, Rennreiter	49	56	64	53	61	26	47	79	Ecuyer, palefrenier, cavalier de course
Total	411	370	246	288	242	208	290	280	Total

Bundesamt für Statistik (BFS)

Office fédéral de la statistique (OFS)

11.12 Naturwissenschaftliche (technisch-landwirtschaftliche) Berufsmaturität

11.12 Maturité professionnelle des sciences naturelles (technico-agricole)

Schulen Ecoles	Erfolgreiche Abschlüsse - Diplômés							
	2001	2002	2003	2004	2005	2006	2007	2008
Ecole d'ingénieurs de Lullier, Jussy	-	8	16	19	19	15	16	22
Centre d'enseignement professionnel technique et artisanal (CEPTA), Petit-Lancy	-	-	-	-	-	6	5	-
Centre professionnel du Litoral neuchâtelois (CPLN) ¹	6	6	1	8	3	7	4	11
Ecole d'agriculture de Marcelin, Morges	-	-	-	-	-	-	11	13
Berufsbildungszentrum Buchs, Rheinhof (bzb Rheinhof)	-	-	-	-	-	-	6	-
Inforama Rütli, Zollikofen	33	44	32	32	30	31	32	27
Landwirtschaftliche Schule Liebegg, Gränichen	13	26	15	17	18	11	14	-
Landwirtschaftliche Schule Plantahof, Landquart	12	15	18	19	20	20	18	20
Strickhof, Lindau	15	21	34	24	44	38	47	42
Total	79	120	116	119	134	128	153	135

Anzahl Maturitätsabschlüsse nach Berufen (Landwirte und landwirtschaftl. Spezialberufe)

Nombre de certificats de maturité selon les professions (agriculteurs et professions spéciales de l'agriculture)

Beruf	2001	2002	2003	2004	2005	2006	2007	2008	Profession
Bereiter	-	-	-	1	2	-	1	1	Ecuyer
Gemüsegärtner	1	1	1	-	1	-	-	-	Maraîcher
Getränketechnologe	-	-	1	-	-	-	-	-	Cidrier
Landwirt	37	42	40	28	32	25	29	26	Agriculteur
Lebensmitteltechnologe ²	-	-	7	6	5	1	5	5	Technologue en denrées alimentaires ²
Käser	8	8	1	2	-	1	-	-	Fromager
Milchtechnologe ²	-	-	-	-	2	2	2	2	Technologue en industrie laitière ²
Molkerist	-	4	1	-	-	-	-	-	Laitier
Obstbauer	1	-	-	-	-	-	-	-	Arboriculteur
Weintechnologe	1	-	2	-	1	-	2	-	Caviste
Winzer	1	2	-	3	2	-	5	8	Viticulteur
Total	49	57	53	40	45	29	44	42	Total

¹ Bis 2005 Ecole cantonale des métiers de la terre et de la nature, Cernier

² Neue Ausbildung ab 2002

¹ Jusqu'à l'année 2005 Ecole cantonale des métiers de la terre et de la nature, Cernier

² Nouvelle formation dès 2002

Bundesamt für Statistik (BFS)

Office fédéral de la statistique (OFS)

11. Bevölkerung, Organisationen, landwirtschaftliche Ausbildung

11. Population, organisations, formation professionnelle agricole

11.13 Berufsprüfungen für Landwirte und landwirtschaftliche Spezialberufe (eidg. Fachausweis)

11.13 Examens professionnels pour agriculteurs et branches agricoles spécialisées (brevet fédéral)

Beruf	Eidg. Fachausweise - Brevets fédéraux								Profession
	1995	2000	2003	2004	2005	2006	2007	2008	
Landwirt	-	222	219	246	215	220	235	165	Agriculteur
Käsereifachmann ¹	59	35	23	21	-	-	-	-	Fromager ¹
Molkereifachmann ¹	-	-	9	-	-	-	-	-	Laitier ¹
Milchtechnologe ¹	-	-	-	-	-	16	26	20	Technologue en industrie laitière ¹
Obstbauer	-	2	-	9	-	2	-	-	Arboriculteur
Winzer	-	6	18	-	13	2	12	3	Viticulteur
Bereiter	-	-	-	-	18	-	26	-	Ecuyer
Weintechnologe	-	6	5	-	4	3	5	4	Caviste

¹ Ab 2005 gibt es anstelle der Berufsprüfungen als Käsereifachmann, Molkereifachmann und Milchtechnologe nur noch die Berufsprüfung für Milchtechnologe

¹ A partir de 2005, les examens professionnels de fromager, de laitier et de technologue en industrie laitière ont été remplacés par l'examen professionnel de technologue en industrie laitière

Bundesamt für Berufsbildung und Technologie (BBT)

Office fédéral de la formation professionnelle et de la technologie (OFFT)

11.14 Höhere Fachprüfungen - Meisterprüfungen (Meisterdiplom)

11.14 Examens professionnels supérieurs - Examens de maîtrise (diplôme de maîtrise)

Beruf	Erfolgreiche Prüfungsabsolventen - Diplômés								Profession
	1995	2000	2003	2004	2005	2006	2007	2008	
Landwirt	254	163	205	155	190	144	180	165	Agriculteur
Geflügelzüchter	-	-	10	-	-	-	-	-	Aviculteur
Gemüsebauer	-	-	-	-	-	-	-	-	Agriculteur-maraîcher
Gemüsegärtner	-	-	10	16	-	17	17	-	Maraîcher
Getränketechnologe	-	-	-	-	-	-	-	-	Cidrier
Käser ¹	81	33	29	30	-	-	-	-	Fromager ¹
Lebensmitteltechnologe	-	-	-	24	20	23	-	33	Technologue en denrées alimentaires
Milchtechnologe ¹	-	-	-	-	12	20	-	16	Technologue en industrie laitière ¹
Molkerist ¹	13	-	6	-	-	-	-	-	Laitier ¹
Obstbauer	-	-	-	-	4	1	-	-	Arboriculteur
Reitlehrer	-	-	-	-	-	-	-	-	Ecuyer
Rennreiter	-	-	-	-	-	-	-	-	Cavalier de course
Weintechnologe	-	2	3	2	-	2	1	6	Caviste
Winzer	-	7	5	8	-	7	8	1	Viticulteur

¹ Ab 2005 gibt es anstelle der Meisterprüfungen für Käser, Molkerist und Milchtechnologe nur noch die Meisterprüfung für Milchtechnologe

¹ A partir de 2005, les examens de maîtrise de fromager, de laitier et de technologue en industrie laitière ont été remplacés par l'examen de maîtrise de technologue en industrie laitière

Bundesamt für Berufsbildung und Technologie (BBT)

Office fédéral de la formation professionnelle et de la technologie (OFFT)

11.15 Diplome als Techniker TS

11.15 Diplômes comme techniciens ET

Beruf	2000	2002	2003	2004	2005	2006	2007	2008	
Frauen	-	1	2	2	-	1	-	2	Femmes
Männer	11	11	16	18	21	15	13	12	Hommes
Total	11	12	18	20	21	16	13	14	Total

Strickhof Lindau

Strickhof Lindau

11. Bevölkerung, Organisationen, landwirtschaftliche Ausbildung

11. Population, organisations, formation professionnelle agricole

11.16 Berufsprüfungen für Bäuerinnen (eidgenössischer Fachausweis)

11.16 Examens professionnels de paysannes (brevet fédéral)

Kantone	Erfolgreiche Absolventinnen mit Eidg. Fachausweis - Candidates qui ont réussi le brevet fédéral								
Cantons	1990	1995	2000	2003	2004	2005	2006	2007	2008
ZH	9	7	2	-	7	3	3	7	9
BE	37	24	21	14	26	7	16	14	17
LU	24	27	11	13	12	2	8	5	10
UR	-	-	3	5	3	-	-	-	1
SZ	1	8	1	1	8	3	1	2	1
OW/NW	16	1	7	-	5	-	-	-	4
GL	1	4	-	2	1	-	-	-	-
ZG	4	1	-	2	5	-	3	2	1
FR	6	7	2	5	1	1	4	2	4
SO	5	8	-	3	2	-	1	-	1
BS/BL	5	6	-	3	3	2	1	-	-
SH	-	1	1	-	-	1	-	-	3
AR/AI	2	4	1	1	2	-	-	2	-
SG	16	12	3	6	4	3	1	4	5
GR	6	1	-	2	5	-	4	3	1
AG	10	6	1	3	11	4	6	6	4
TG	17	4	10	1	7	3	7	1	1
TI	-	-	-	-	-	-	-	-	-
VD	10	10	1	-	1	-	1	7	2
VS	4	5	-	1	-	-	-	-	-
NE	-	9	-	5	-	-	-	1	-
GE	-	-	-	-	-	-	-	-	-
JU	3	-	-	-	-	-	-	1	1
CH	176	145	64	67	103	29	56	57	65

Schweiz. Bäuerinnen- und Landfrauenverband (SBLV)

Union suisse des paysannes et des femmes rurales (USPF)

11.17 Höhere Fachprüfungen für Bäuerinnen (eidgenössisches Diplom)

11.17 Examens professionnels supérieurs de paysannes (diplôme fédérale)

Kantone	Erfolgreiche Absolventinnen mit eidg. Diplom - Candidates qui ont réussi le diplôme fédéral						
Cantons	1999	2003	2004	2005	2006	2007	2008
ZH	1	1	-	-	-	-	-
BE	-	-	5	3	-	-	1
LU	-	-	-	-	1	-	-
UR	-	-	-	1	-	-	-
NW	-	-	1	-	-	-	-
ZG	-	-	1	-	-	-	-
FR	3	-	-	1	-	-	-
AR	-	1	1	1	-	-	-
SG	-	1	-	1	-	1	1
AG	-	-	-	-	1	1	-
TG	-	-	-	-	1	-	-
VD	9	-	-	-	-	-	-
VS	1	-	-	-	-	1	-
GE	1	-	-	-	-	-	-
JU	1	-	-	-	-	-	-
CH	16	3	8	7	3	3	2

In den Jahren 2000 bis 2002 fanden keine Prüfungen statt

Dans les années 2000 à 2002, aucun examen n'a eu lieu

Schweiz. Bäuerinnen- und Landfrauenverband (SBLV)

Union suisse des paysannes et des femmes rurales (USPF)

11. Bevölkerung, Organisationen, landwirtschaftliche Ausbildung

11. Population, organisations, formation professionnelle agricole

11.18 Fachhochschulen FH

11.18 Hautes écoles spécialisées HES

Fachrichtungen	Erfolgreiche Prüfungsabsolventen - Diplômés					Sections
	2004	2005	2006	2007	2008	
Berner Fachhochschule						
Lebensmitteltechnologie	8	-	8	-	8	Agroalimentaire
Chemie	13	11	6	-	-	Chimie
Landwirtschaft	48	46	65	65	67	Agronomie
Zürcher Fachhochschule						
Biotechnologie	22	25	31	36	33	Biotechnologie
Lebensmitteltechnologie	21	25	36	32	42	Agroalimentaire
Chemie	28	28	58	39	1	Chimie
Oenologie	-	-	-	-	-	Oenologie
Umweltingenieurwesen	31	16	11	61	85	Ingénierie de l'environnement
Fachhochschule Nordwestschweiz						
Chemie	25	17	26	43	-	Chimie
Haute Ecole Spécialisée de Suisse occidentale						
Lebensmitteltechnologie	-	-	-	-	-	Agroalimentaire
Life Technologies	28	30	28	33	35	Technologies du vivant
Chemie	10	13	12	7	14	Chimie
Oenologie	16	17	15	11	17	Oenologie
Umweltingenieurwesen	21	29	61	37	9	Ingénierie de l'environnement
Landwirtschaft	13	16	28	16	10	Agronomie
Total	284	273	385	380	321	Total

Bundesamt für Statistik (BFS)

Office fédéral de la statistique (OFS)

11.19 Schlussdiplome am Departement Agrar- und Lebensmittelwissenschaften der ETH Zürich

11.19 Diplômes de fin d'études au départ. d'agronomie et des sciences alimentaires de l'EPF Zurich

Jahre	Frauen	Männer	Agrarwirtschaft	Agrarpflanzenwissenschaften	Nutztierwissenschaften	Agrarbiotechnologie	Agrarökologie	Lebensmittelwissenschaften	Total
Années	Femmes	Hommes	Economie rurale	Science des plantes cultiv.	Zootéchnie (prod. animale)	Biotechnologie agricole	Ecologie agricole	Science alimentaire	
2000	41	45	18	11	-	6	17	34	86
2001	49	45	20	14	15	1	4	40	94
2002	37	43	15	11	2	6	1	45	80
2003	47	44	7	15	8	3	9	49	91
2004	30	43	15	3	7	1	7	40	73
2005	32	34	9	8	1	2	5	41	66
2006	33	28	7	10	9	4	6	25	61
2007	42	40	7	13	9	-	-	53	82
2008	10	6	-	3	1	-	3	9	16
			Master in Agrarwissenschaft			Master in Lebensmittelwissenschaft			
			Vertiefung Animal Science	Vertiefung Crop Science	Vertiefung Food and Resource Economics	Vertiefung Food Processing	Vertiefung Food Quality and Safety	Vertiefung Nutrition and Health	
2008	5	-	-	-	2	1	1	1	5

Departementskoordinator D-AGRL, ETH Zürich

Coordinateur du département D-AGRL, EPF Zurich

12. Internationale Vergleiche

- 1 Struktur der landwirtschaftlichen Betriebe in den EU-Mitgliedstaaten und in der Schweiz
- 2 Fläche und Bevölkerung in ausgewählten Ländern
- 3 Produktion landwirtschaftlicher Erzeugnisse
- 4 Aussenhandel mit landwirtschaftlichen Produkten
- 5 Ausgaben für einen Gesamtwarenkorb und Nahrungsmittel in verschiedenen Weltstädten

12. Comparaisons au niveau international

- 1 Structure des exploitations agricoles dans les pays membres de la UE et en Suisse
- 2 Surface et population dans des pays choisis
- 3 Production des produits agricoles
- 4 Commerce extérieur des produits agricoles
- 5 Dépenses pour un ensemble de marchandises et de denrées alim. dans diverses villes du monde

12. Internationale Vergleiche 12. Comparaisons au niveau international

Anlässlich der Strukturhebung von 2005 wurden in den 25 Ländern der europäischen Union 6,5 Millionen Landwirtschaftsbetriebe gezählt. Diese bewirtschafteten eine Fläche von 148,3 Millionen ha insgesamt und rund 22,9 ha je Betrieb. Die Slowakische Republik mit einer durchschnittlichen Betriebsgrösse von 142,7 ha, die Tschechische Republik mit 133,4 ha, Grossbritannien mit 81,3 ha, Dänemark mit 53,8 ha, Luxemburg mit 53,6 ha, Frankreich mit 52,1 ha und Deutschland mit 45,7 ha übertrafen diesen Durchschnitt um mehr als 100%. Malta mit 1,2 ha, Lettland mit 4,8 ha, Griechenland mit 5,8 ha, Slowenien mit 7,4 ha und Italien mit 9,0 ha erreichten hingegen weniger als die Hälfte davon. Den unterschiedlichen klimatischen Bedingungen entsprechend variierten die betrieblichen Ausrichtungen. In den südeuropäischen Ländern Spanien, Italien, Griechenland und Portugal, sowie auch in Lettland herrschten Dauerkulturbetriebe vor. Demgegenüber waren in den nördlicheren Ländern Dänemark, Finnland und Schweden, sowie auch in der Tschechischen und in der Slowakischen Republik und Ungarn die Ackerbaubetriebe am zahlreichsten. Weidewirtschaftsbetriebe, wie in der Schweiz, waren in fast allen anderen EU-Ländern vorherrschend. (Tabelle 12.1)

Selon le recensement des structures réalisé en 2005, les 25 pays de l'Union européenne totalisent 6,5 millions d'exploitations agricoles. Celles-ci exploitaient une surface totale de 148,3 millions d'hectares, soit en moyenne 22,9 ha par exploitation. Plusieurs pays dépassent cette moyenne par exploitation de plus de 100% : la Slovaquie (142,7 ha), la République tchèque (133,4 ha), la Grande-Bretagne (81,3 ha), le Danemark (53,8 ha), le Luxembourg (53,6 ha), la France (52,1 ha) et l'Allemagne (45,7 ha). D'autres atteignent en revanche moins de la moitié de cette surface moyenne : Malte (1,2 ha), la Lettonie (4,8 ha), la Grèce (5,8 ha), la Slovénie (7,4 ha) et l'Italie (9,0 ha). L'orientation des exploitations varie souvent en fonction des conditions climatiques. Les cultures pérennes dominent dans les pays d'Europe méridionale (Espagne, Italie, Grèce et Portugal) ainsi qu'en Lettonie, tandis que les grandes cultures prévalent dans les pays nordiques (Danemark, Finlande, Suède) ainsi qu'en République tchèque, en Slovaquie et en Hongrie. Tout comme en Suisse, les exploitations dites herbivores prédominent dans presque tous les pays européens. (Tableau 12.1)

Zahl der landw. Betriebe und Betriebsgrösse, in der Schweiz und in EU-Mitgliedstaaten, 2005 Nombre et grandeur des exploitations agricoles, dans la Suisse et pays membres de la UE, 2005

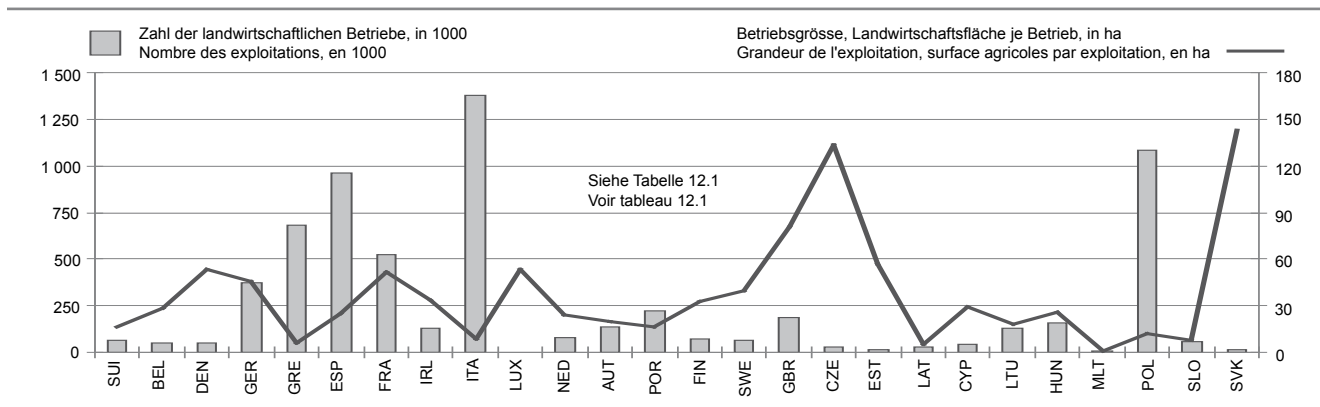

Gemäss den Angaben der FAO umfasst die Schweiz 0,3 Promille der weltweiten Wies- und Ackerfläche und beherbergt 1,13 Promille der Weltbevölkerung. Mit einer Person auf 20,9 Aren Acker-, Wies- und produktiver Weidfläche ist sie dichter besiedelt als die meisten europäischen Länder. Von Malta abgesehen, weisen lediglich die Niederlande mit 11,7 Aren, Belgien mit 13,1 Aren und Deutschland mit 20,5 Aren eine noch geringere pflanzenbaulich nutzbare Fläche je Einwohner auf. Aber nur über einen Fünftel bis einen Drittel dessen, was Schweizern an Acker-, Wies- und Weideland durchschnittlich zur Verfügung steht, verfügen Einwohner von Japan, Ägypten und Israel. In Australien andererseits trifft es auf einen Einwohner 100 Mal soviel Land wie in der Schweiz. (Tabelle 12.2)

Selon les données de la FAO, la Suisse comprend 0,3 pour mille des surfaces mondiales de prairies et de terres assolées et héberge 1,13 pour mille de la population mondiale. Avec une surface de 20,9 ares de prairies, de terres assolées et de pâturages productifs par habitant, la Suisse est peuplée d'une manière plus dense que la plupart des pays européens. Exception faite de Malte, seuls les Pays-Bas (11,7 ares), la Belgique (13,1 ares) et l'Allemagne (20,5 ares) présentent une surface cultivable par habitant plus faible. En même temps, le Japon, l'Égypte et Israël ne disposent que d'un peu plus d'un cinquième de la surface de prairies, de pâturage et de terres assolées à disposition des Suisses, alors que les Australiens en ont 100 fois plus. (Tableau 12.2)

Nach der gleichen Quelle verfügte die Schweiz im Jahre 2007 über einen Anteil von 0,22 Promille der Getreideanbaufläche und 1,13 Promille des Rindviehbestandes, produzierte jedoch 2,11 Promille des Schweinefleisches und 7,00 Promille der Milch. (Tabelle 12.3)

Toujours selon la même source, la Suisse disposait, en 2007, de 0,22 pour mille des surfaces mondiales de céréales, et son cheptel bovin représentait 1,13 pour mille du total mondial. Elle a cependant produit 2,11 pour mille de la viande de porc et 7,00 pour mille du lait. (Tableau 12.3)

Mit 71,4 Milliarden US-Dollars erzielten die USA im Jahr 2006 im internationalen Handel mit Landwirtschaftsprodukten den höchsten Ertrag. Auf den nächsten Plätzen folgten die Niederlande mit 54,9 Milliarden US-Dollars, Frankreich und Deutschland mit 50,4 beziehungsweise 47,4 Milliarden US-Dollars und Brasilien mit 34,7 Milliarden. Zusammen mit China, Japan, Grossbritannien und Italien bildeten die vier erstgenannten Länder auch die Spitzengruppe hinsichtlich des Einfuhrwertes von Landwirtschaftsprodukten. Die Schweiz bezog 1,01% und lieferte 0,59% des Weltagrarhandelsvolumens. (Tabelle 12.4)

En 2006, les États-Unis ont gagné 71,4 milliards de dollars grâce au commerce international de produits agricoles, soit le montant le plus élevé devant les Pays-Bas (54,9 milliards), la France (50,4 milliards), l'Allemagne (47,4 milliards) et le Brésil (34,7 milliards). Avec la Chine, le Japon, la Grande-Bretagne et l'Italie, ces pays constituent aussi le groupe de tête en ce qui concerne la valeur d'importation de produits agricoles. La Suisse a importé 1,01% et exporté 0,59% du volume mondial du commerce de produits agricoles. (Tableau 12.4)

12. Internationale Vergleiche 12. Comparaisons au niveau international

12.1 Struktur der landwirtschaftlichen Betriebe in den EU-Mitgliedstaaten, 2005 12.1 Structure des exploitations agricoles dans les pays membres de la UE, 2005

Betriebe mit mind. 1 Europäischen Grösseneinheit
Exploitations d'au moins 1 Unités de Dimension Européenne

Merkmal	Belgien Belgique	Dänemark Danemark	Deutschland Allemagne	Griechenland Grèce	Spanien Espagne	Frankreich France	Irland Irlande	Italien Italie
Landwirtschaftliche Betriebe								
Zahl der Betriebe, in 1000	49.5	48.1	371.0	678.3	959.0	527.3	125.6	1 380.3
- < 5 ha	11.7	481.2	472.0	928.6
- 5 - 20 ha	15.0	19.9	198.0	161.9	281.0	218.2	51.2	332.1
- 20 - 50 ha	14.3	12.2	88.4	28.2	109.4	109.3	50.8	81.0
- 50 - 100 ha	8.5	8.6	54.2	7.0	96.6	112.9	19.6	38.6
- 100 ha <	...	7.4	30.4	86.9	4.0	...
Betriebsgrösse, ha LF je Betrieb	28.0	53.8	45.7	5.8	24.8	52.1	33.2	9.0
Anteil Betriebe ab 50 ha LF, in %	17.2	33.3	22.8	1.0	10.1	37.9	18.8	2.8
Besitzerverhältnisse,								
% - Anteil an der LF insgesamt								
Eigentum	32.0	75.2	36.1	63.8	67.4	26.6	81.6	73.7
Pacht, Teilpacht und and. Besitzverhältn.	68.0	24.8	63.9	36.2	32.6	73.4	18.4	26.3
Landwirtschaftsfläche (LF), 1000 ha								
Ackerland	1 383.6	2 588.3	16 975.3	3 938.4	23 741.0	27 490.5	4 161.0	12 405.8
- Getreide	844.9	2 398.4	11 897.1	2 027.6	11 855.4	18 330.9	1 142.4	6 891.3
- Hülsenfrüchte	322.1	1 454.5	6 838.5	1 187.6	7 109.8	9 012.9	281.5	3 865.6
- Hackfrüchte	2.4	15.1	168.7	11.8	492.0	428.3	3.7	94.6
- Hackfrüchte	154.3	90.7	705.3	59.2	174.2	551.1	48.4	231.8
- Handelsgewächse	42.0	110.3	1 429.3	396.8	668.5	2 103.7	3.5	271.6
- Gemüse, Melonen, Erdbeeren	40.4	10.4	120.5	57.6	283.0	244.6	4.2	235.0
- Blumen und Zierpflanzen	2.0	0.5	8.8	0.7	6.1	8.8	1.2	10.5
- Futterpflanzen	251.2	440.1	1 803.7	195.2	643.2	4 562.0	780.1	1 759.6
- Schwarz- und Grünbranche	27.7	176.5	789.5	115.8	2 476.8	1 365.8	15.9	407.3
Dauergrünland	517.5	180.6	4 877.4	853.5	7 663.4	8 042.4	3 016.6	3 254.2
Dauerkulturen	21.0	9.3	196.1	1 045.1	4 218.3	1 103.0	1.8	2 233.1
Haus- und Nutzgärten	0.2	0.0	4.7	12.2	3.9	14.2	0.2	27.2
Viehbestand, 1000 GVE								
- Einhufer, 1000 Tiere	3 882.8	4 523.5	18 121.7	2 480.9	14 397.8	22 656.1	6 203.8	9 537.3
- Rinder, 1000 Tiere	32.7	47.3	479.7	33.7	225.0	378.0	78.9	128.1
- Schafe, 1000 Tiere	2 697.7	1 544.3	13 028.0	724.3	5 840.8	19 114.6	6 849.6	6 169.4
- Ziegen, 1000 Tiere	148.3	160.7	2 588.7	9 040.1	19 626.9	8 703.6	6 218.1	6 970.9
- Schweine, 1000 Tiere	26.2	10.4	...	4 794.9	2 516.7	1 292.1	11.2	911.8
- Geflügel, Mio. Tiere	6 318.2	13 466.3	26 855.9	1 032.9	22 758.3	14 791.8	1 660.3	8 749.3
- Geflügel, Mio. Tiere	35.6	17.5	120.5	32.8	174.1	283.2	12.3	148.9
Betriebswirtschaftliche Ausrichtung								
Zahl der Betriebe, in 1000								
- Ackerbau	8.1	27.6	89.2	166.1	154.5	127.9	4.6	350.1
- Gartenbau	4.3	0.8	9.9	14.7	42.5	14.8	0.5	28.6
- Dauerkulturen	2.2	0.5	33.4	306.3	500.7	94.2	0.2	674.7
- Weidevieh	21.4	8.7	150.2	47.5	126.5	179.6	116.0	108.9
- Veredlung	3.6	2.0	8.4	2.4	19.4	11.8	0.4	7.7
- Pflanzenbauverbund	1.2	0.9	11.5	85.0	63.1	23.6	0.2	143.1
- Viehhaltungsverbund	2.6	0.4	13.6	18.2	21.5	20.0	0.4	15.3
- Pflanzenbau/Viehhaltung	6.3	7.3	55.0	37.9	30.9	55.5	3.2	51.9
Betriebe mit einer ausserbetrieblichen, nicht landwirtschaftlichen Erwerbstätigkeit, in %								
	4.2	18.3	23.1	2.0	3.3	25.8	4.5	6.8
Arbeitskräfte								
Familienarbeitskräfte, 1000 JAE	55.2	36.4	441.4	470.2	609.3	844.4	137.4	1 025.7
Familienfremde Arbeitskräfte, 1000 JAE	13.6	22.1	193.3	106.3	339.9	431.0	10.6	245.6
Familienarbeitskräfte, Personen je Betrieb	1.6	1.4	2.1	1.9	1.9	1.3	1.8	1.9
Arbeitskräfte insgesamt, JAE je Betrieb	1.4	1.2	1.7	0.9	1.0	1.6	1.2	0.9
Arbeitskräftebesatz, JAE je 100 ha LF	5.0	1.9	3.7	14.6	4.0	3.1	3.6	10.2
Betriebsleiter nach Altersklassen, in %								
Unter 35 Jahre	7.3	7.1	9.4	7.6	5.5	9.5	8.3	3.8
35 bis 54 Jahre	50.8	50.6	63.3	37.8	36.5	53.6	44.2	30.9
55 bis 64 Jahre	22.4	24.3	20.6	20.5	25.6	23.8	24.3	23.6
65 Jahre und älter	19.6	17.8	6.7	34.2	32.5	13.1	23.3	41.7

12. Internationale Vergleiche 12. Comparaisons au niveau international

12.1 Struktur der landwirtschaftlichen Betriebe in den EU-Mitgliedstaaten, 2005 12.1 Structure des exploitations agricoles dans les pays membres de la UE, 2005

Fortsetzung
Suite

Betriebe mit mind. 1 Europäischen Grösseneinheit
Exploitations d'au moins 1 Unités de Dimension Européenne

Luxemburg	Niederlande	Österreich	Portugal	Finnland	Schweden	Grossbritannien	EU-15	Caractéristique
Luxembourg	Pays-Bas	Autriche	Portugal	Finlande	Suède	Grande-Bretagne	UE-15	
								Exploitations agricoles
2.4	81.9	137.0	219.3	70.1	66.4	183.2	4 899.4	Nombre des exploitations, en 1000
0.5	23.6	30.7	142.4	2 090.7	- < 5 ha
0.4	24.8	64.7	54.3	30.6	31.1	72.5	1 555.7	- 5 - 20 ha
0.4	22.8	32.9	54.3	26.2	16.6	40.3	687.1	- 20 - 50 ha
1.1	10.7	8.7	10.2	10.6	10.8	33.1	431.2	- 50 - 100 ha
...	2.7	7.9	37.3	176.6	- 100 ha <
53.6	23.9	19.6	16.0	32.3	39.5	81.3	24.6	Grandeur de l'exploitation, ha SA par exploit.
45.8	13.1	6.4	4.7	19.0	28.2	38.4	12.4	Part des exploit. de 50 ha SA et plus, en %
								Conditions du propriétaire
								part en % sur l'ensemble de la SA
44.8	60.8	67.5	69.4	66.1	59.5	67.8	61.9	Propriété
55.2	39.2	32.5	30.6	33.9	40.5	32.2	38.1	Ferme, métayage et autr. cond. du propriétaire
								Surfaces agricoles (SA), 1000 ha
128.6	1 958.0	2 690.4	3 503.0	2 261.5	2 616.4	14 897.9	120 739.7	Terre cultivée, 1000 ha
59.9	1 117.0	1 383.8	1 171.6	2 231.2	1 028.3	5 979.9	68 359.7	- Céréales
28.5	217.1	799.6	366.0	1 184.5	357.4	2 860.0	35 885.6	- Légumes secs
0.5	3.9	45.1	12.1	6.9	80.1	238.9	1 604.1	- Plantes sarclées
0.7	247.6	66.4	33.4	60.2	30.6	317.1	2 771.0	- Plantes industrielles
4.7	12.0	115.5	9.0	102.4	0.0	630.6	5 899.9	- Légumes frais, melons, fraises
0.0	75.7	13.3	34.9	12.2	19.6	125.5	1 276.9	- Fleurs et plantes ornementales
0.0	32.4	0.4	1.6	0.2	0.0	7.2	80.4	- Plantes fourragères
22.8	453.0	236.0	376.4	623.1	315.7	1 259.8	13 721.9	- Jachères
1.9	34.3	96.5	337.0	240.6	...	488.8	6 574.4	- Prairies permanentes et pâturages
67.2	808.7	1 235.6	1 727.3	25.6	3.8	8 884.2	41 158.0	- Cultures permanentes
1.5	32.3	67.9	590.1	4.7	2.8	33.8	9 560.8	- Jardins familiaux
0.0	...	3.1	14.0	0.0	477.9	0.0	557.6	
157.7	6 388.1	2 437.4	2 023.0	1 157.4	1 798.1	14 248.7	110 014.3	Cheptel total, 1000 UGB
4.2	133.3	69.1	51.7	26.4	90.2	309.2	2 087.5	- Equidés, 1000 têtes
185.2	3 798.8	1 995.0	1 306.1	958.8	1 589.4	10 386.2	76 188.2	- Bovins, 1000 têtes
9.9	1 362.5	281.0	2 439.9	87.2	277.4	35 145.8	93 061.0	- Ovins, 1000 têtes
2.2	292.2	52.5	406.9	6.9	...	82.8	10 406.8	- Caprins, 1000 têtes
90.1	11 311.6	3 140.0	1 800.8	1 401.0	1 811.1	4 797.8	119 985.4	- Porcins, 1000 têtes
0.1	95.5	11.8	28.5	10.5	14.4	173.6	1 159.3	- Volailles, millions de têtes
								Expl. par orientation technico-économique
								Nombre des exploitations, en 1000
0.2	12.3	22.7	22.1	39.5	39.3	37.2	1 101.4	- Grand cultures
0.0	10.3	0.5	10.2	2.8	0.6	4.8	145.3	- Horticulture
0.4	4.5	15.9	72.7	0.5	0.1	3.5	1 709.8	- Cultures permanentes
1.4	41.1	74.8	33.1	18.5	15.7	115.0	1 058.4	- Herbivores
0.1	6.1	5.5	2.8	1.4	0.9	7.0	79.5	- Granivores
0.0	1.5	3.7	45.2	1.2	0.7	2.1	383.0	- Polyculture
0.1	2.0	3.7	12.9	0.2	0.4	3.3	114.6	- Polyélevage
0.2	4.0	10.2	20.3	6.0	8.7	10.4	307.8	- Cultures mixtes/Polyélevage
								Exploitations ayant d'autres activités lucratives non agricoles, en %
15.3	22.5	24.7	10.6	29.0	13.5	27.1	10.9	
								Main d'oeuvre
3.3	109.7	137.7	251.6	70.1	66.7	289.2	4 548.3	Main d'oeuvre familiale, 1000 UTA
0.7	64.3	14.6	65.8	13.1	17.5	92.7	1 631.1	Main d'oeuvre non familiale, 1000 UTA
2.1	2.0	2.6	2.4	2.0	1.8	2.0	1.9	Main d'oeuvre familiale, personnes par expl.
1.7	2.1	1.1	1.4	1.2	1.0	1.6	1.3	Main d'oeuvre total, UTA par exploitation
2.6	8.9	5.7	9.1	3.7	2.5	2.0	5.1	Charge d. la main d'oeuv., UTA par 100 ha SA
								Direct. d'expl. selon les classes d'âge, en %
6.8	5.3	11.7	2.6	9.3	5.6	3.5	6.5	En dessous de 35 ans
56.6	51.7	63.2	29.2	56.8	44.5	39.8	46.1	De 35 à 54 ans
20.5	25.9	16.3	25.5	27.7	29.2	29.0	24.7	De 55 à 65 ans
16.1	17.1	8.7	42.7	6.3	20.7	27.7	22.7	De 65 ans et plus

./.

12. Internationale Vergleiche 12. Comparaisons au niveau international

12.1 Struktur der landwirtschaftlichen Betriebe in den EU-Mitgliedstaaten, 2005 12.1 Structure des exploitations agricoles dans les pays membres de la UE, 2005

Fortsetzung
Suite

Betriebe mit mind. 1 Europäischen Grösseneinheit
Exploitations d'au moins 1 Unités de Dimension Européenne

Merkmal	EU-15 UE-15	Tschechische Rep. Rép. tchèque	Estland Estonie	Lettland Lettonie	Zypern Chypre	Litauen Lituanie	Ungarn Hongrie
Landwirtschaftliche Betriebe							
Zahl der Betriebe, in 1000	4 899.4	26.3	13.5	30.0	45.0	128.7	155.3
- < 5 ha	2 090.7	...	2.5	24.3	6.2	28.4	83.8
- 5 - 20 ha	1 555.7	15.6	5.9	4.5	25.1	79.8	46.1
- 20 - 50 ha	687.1	4.3	2.8	0.8	9.3	14.6	13.8
- 50 - 100 ha	431.2	2.1	2.3	0.4	4.4	5.9	11.6
- 100 ha <	176.6	4.3
Betriebsgrösse, ha LF je Betrieb	24.6	133.4	57.0	4.8	29.0	18.2	26.0
Anteil Betriebe ab 50 ha LF, in %	12.4	24.2	17.2	1.3	9.8	4.6	7.5
Besitzerverhältnisse,							
% -Anteil an der LF insgesamt							
Eigentum	61.9	13.9	41.9	43.9	69.6	42.3	38.3
Pacht, Teilpacht und and. Besitzverhältn.	38.1	86.1	58.1	56.1	30.4	57.7	61.7
Landwirtschaftsfläche (LF), 1000 ha							
Ackerland	120 739.7	3 520.7	763.8	142.0	1 301.6	2 338.2	4 045.3
- Getreide	68 359.7	2 634.2	562.5	105.2	916.8	1 680.2	3 445.5
- Hülsenfrüchte	35 885.6	1 566.7	279.4	46.9	424.0	948.3	2 271.1
- Hackfrüchte	1 604.1	36.8	4.4	1.0	1.5	34.8	14.8
- Handelsgewächse	2 771.0	100.5	8.1	4.6	43.1	76.8	70.2
- Gemüse, Melonen, Erdbeeren	5 899.9	417.8	47.0	0.4	65.2	113.3	633.6
- Blumen und Zierpflanzen	1 276.9	9.4	1.9	4.8	6.9	12.1	57.9
- Futterpflanzen	80.4	0.7	0.0	0.1	0.1	0.2	1.3
- Schwarz- und Grünbranche	13 721.9	452.1	194.5	30.2	296.1	360.3	259.2
Dauergrünland	6 574.4	30.3	24.1	16.9	73.1	129.3	126.9
Dauerkulturen	41 158.0	845.4	197.0	0.4	367.7	635.0	454.6
Haus- und Nutzgärten	9 560.8	39.1	1.9	36.4	16.3	23.0	140.5
	557.6	2.0	2.4	0.0	0.8	0.0	4.7
Viehbestand, 1000 GVE							
- Einhufer, 1000 Tiere	110 014.3	2 047.2	306.6	243.1	412.7	1 122.9	2 104.5
- Rinder, 1000 Tiere	2 087.5	21.1	4.8	1.4	8.7	43.0	44.9
- Schafe, 1000 Tiere	76 188.2	1 419.4	252.8	59.1	336.7	887.0	691.5
- Ziegen, 1000 Tiere	93 061.0	110.7	56.8	253.9	36.1	28.7	1 323.6
- Schweine, 1000 Tiere	10 406.8	9.8	2.8	316.3	9.2	20.9	49.8
- Geflügel, Mio. Tiere	119 985.4	3 010.1	352.0	423.5	404.4	1 076.6	3 301.3
	1 159.3	26.1	2.1	4.3	3.7	8.8	31.4
Betriebswirtschaftliche Ausrichtung							
Zahl der Betriebe, in 1000							
- Ackerbau	1 101.4	9.1	3.3	3.1	8.0	13.5	52.4
- Gartenbau	145.3	0.8	0.4	1.3	0.5	3.0	8.8
- Dauerkulturen	1 709.8	3.2	0.1	19.1	0.6	1.6	23.9
- Weidevieh	1 058.4	4.4	3.3	2.1	10.9	21.1	6.7
- Veredlung	79.5	0.7	0.1	0.3	0.2	0.3	9.5
- Pflanzenbauverbund	383.0	2.5	1.8	3.0	5.0	25.0	22.8
- Viehhaltungsverbund	114.6	1.2	2.2	0.2	8.5	37.4	9.4
- Pflanzenbau/Viehhaltung	307.8	4.7	2.2	0.8	11.3	26.7	21.9
Betriebe mit einer ausserbetrieblichen, nicht landwirtschaftlichen Erwerbstätigkeit, in %							
	10.9	13.9	10.2	7.6	12.1	1.2	13.3
Arbeitskräfte							
Familienarbeitskräfte, 1000 JAE	4 548.3	28.0	14.8	18.5	65.6	125.5	137.4
Familienfremde Arbeitskräfte, 1000 JAE	1 631.1	113.3	13.3	7.4	16.2	27.2	92.0
Familienarbeitskräfte, Personen je Betrieb	1.9	1.6	2.5	1.8	2.2	2.2	2.1
Arbeitskräfte insgesamt, JAE je Betrieb	1.3	5.4	2.1	0.9	1.8	1.2	1.5
Arbeitskräftebesatz, JAE je 100 ha LF	5.1	4.0	3.7	18.2	6.3	6.5	5.7
Betriebsleiter nach Altersklassen, in %							
Unter 35 Jahre	6.5	11.7	6.6	2.9	7.4	5.5	7.6
35 bis 54 Jahre	46.1	47.2	42.7	42.4	46.2	44.5	47.0
55 bis 64 Jahre	24.7	26.7	25.7	27.1	23.4	23.7	25.8
65 Jahre und älter	22.7	14.4	25.0	27.7	23.0	26.3	19.6

¹ Übrige LN

12. Internationale Vergleiche 12. Comparaisons au niveau international

12.1 Struktur der landwirtschaftlichen Betriebe in den EU-Mitgliedstaaten, 2005 12.1 Structure des exploitations agricoles dans les pays membres de la UE, 2005

Schluss
Fin

Betriebe mit mind. 1 Europäischen Grösseneinheit
Exploitations d'au moins 1 Unités de Dimension Européenne

Malta	Polen	Slowenien	Slowak.Rep.	EU-25	Schweiz	Verhältnis / Rapport	
Malte	Poland	Slovénie	Slovaquie	UE-25	Suisse	CH : EU	
						1 : ...	
							Exploitations agricoles
7.2	1 082.7	60.8	12.9	6 461.8	63.6	102	Nombre des exploitations, en 1000
7.2	382.1	31.0	6.4	2 662.6	10.6	250	- < 5 ha
-	583.4	27.1	2.8	2 346.0	33.1	71	- 5 - 20 ha
-	96.5	2.4	1.1	832.7	18.3	46	- 20 - 50 ha
-	20.7	0.3	2.6	481.5	1.5	324	- 50 - 100 ha
-	180.9	0.1	1 988	- 100 ha <
1.2	12.1	7.4	142.7	22.9	16.7	1.37	Grandeur de l'exploitation, ha SA par exploit.
-	2.0	0.5	20.2	10.3	2.5	4.10	Part des exploit. de 50 ha SA et plus, en %
							Conditions du propriétaire
							part en % sur l'ensemble de la SA
20.3	76.6	68.0	7.6	63.0	55.7	1.13	Propriété
79.7	23.4	32.0	92.4	37.0	44.3	0.84	Ferme, métayage et autr. cond. du propriétaire
							Surfaces agricoles (SA), 1000 ha
8.9	13 132.2	448.1	1 840.4	148 280.9	1 065.1	139	Terre cultivée, 1000 ha
7.0	10 290.5	169.2	1 300.0	89 470.8	408.5	219	- Céréales
0.0	7 647.6	91.9	769.7	49 931.2	167.7	298	- Légumes secs
0.0	111.0	2.0	16.6	1 827.0	5.2	351	- Plantes sarclées
0.8	808.8	11.7	41.9	3 937.5	32.2	122	- Plantes industrielles
0.0	606.5	7.6	219.8	8 011.1	25.5	314	- Légumes frais, melons, fraises
1.6	197.2	1.2	8.1	1 578.0	11.6	136	- Fleurs et plantes ornementales
0.0	4.1	0.2	0.3	87.4	0.6	146	- Plantes fourragères
3.7	738.5	52.5	233.0	16 342.0	162.0	101	- Jachères
0.8	138.0	1.8	9.4	7 125.0	3.3	2 159	- Prairies permanentes et pâturages
0.0	2 510.4	250.6	515.4	46 934.5	625.1	75	- Cultures permanentes
1.1	293.5	26.7	23.8	10 163.1	22.9	443	- Jardins familiaux
0.8	37.8	1.6	1.2	608.9	9.0 ³	68	
45.6	10 147.5	505.4	739.0	127 688.8	1 289.3	99	Cheptel total, 1000 UGB
0.8	260.2	17.5	4.5	2 494.4	71.1	35	- Equidés, 1000 têtes
19.8	5 335.2	443.9	500.6	86 134.2	1 554.7	55	- Bovins, 1000 têtes
10.6	272.6	117.9	300.4	95 572.3	446.4	214	- Ovins, 1000 têtes
5.0	78.2	25.7	6.0	10 930.5	74.0	148	- Caprins, 1000 têtes
73.2	17 537.1	497.0	927.0	147 587.6	1 609.5	92	- Porcins, 1000 têtes
1.1	138.2	3.2	11.4	1 389.6	8.1	171	- Volailles, millions de têtes
							Expl. par orientation technico-économique
							Nombre des exploitations, en 1000
0.5	169.2	3.9	4.9	1 369.3	4.4	310	- Grand cultures
0.8	31.6	0.5	0.2	193.2	1.1	172	- Horticulture
0.5	51.1	6.1	0.5	1 816.5	4.5	408	- Cultures permanentes
0.4	141.0	20.9	2.3	1 271.5	37.9	34	- Herbivores
0.2	65.3	0.2	0.3	156.6	2.1	74	- Granivores
2.1	130.4	11.1	0.9	587.6	1.6	362	- Polyculture
0.3	225.4	10.0	0.6	409.8	7.4	56	- Polyélevage
2.5	268.6	8.3	3.4	658.2	4.7	141	- Cultures mixtes/Polyélevage
							Exploitations ayant d'autres activités lucratives non agricoles, en %
6.5	5.9	4.8	10.4	9.8	47.8	...	
							Main d'oeuvre
3.3	1 608.3	75.3	10.4	6 635.4	115.0	58	Main d'oeuvre familiale, 1000 UTA
0.4	118.7	7.6	56.3	2 083.5	22.4	93	Main d'oeuvre non familiale, 1000 UTA
1.7	2.5	0.1	2.1	2.0	2.5	0.80	Main d'oeuvre familiale, personnes par expl.
0.5	1.6	1.4	5.2	1.3	2.2	0.61	Main d'oeuvre total, UTA par exploitation
41.6	13.2	18.5	3.6	5.9	12.9	0.46	Charge d. la main d'oeuv., UTA par 100 ha SA
							Direct. d'expl. selon les classes d'âge, en %
6.9	17.7	4.7	8.5	7.3	9.8	0.75	En dessous de 35 ans
45.7	60.9	40.7	45.9	46.9	59.4	0.79	De 35 à 54 ans
27.8	14.0	22.7	22.9	24.0	25.9	0.93	De 55 à 65 ans
19.5	7.4	32.0	22.7	21.8	5.0	4.37	De 65 ans et plus

¹ Autres SAU

12. Internationale Vergleiche 12. Comparaisons au niveau international

12.2 Fläche und Bevölkerung in ausgewählten Ländern 12.2 Surface et population dans les pays choisis

Kontinent Ausgewählte Länder	Bodenbenützung - Surface, 2007				Bevölkerung - Population, 2006			Acker, Wiesen, Weiden Champs, prairies, pâturages Ares je Pers. Ares par personne	Continent Pays sélectionnés
	Gesamt- fläche	Ackerland, Dauer- kulturen	Dauer- wiesen, -weiden	Wald	Gesamtbe- völkerung	Landw. Be- völkerung	In der Land- wirtschaft tätig		
	Surface totale	Terres arables, cultures per- manentes	Prairies permanents, pâturages	Forêt	Population totale	Population rurale	Occupée dans l'agriculture		
1000 ha	1000 ha	1000 ha	1000 ha	in - en 1000	in - en 1000	in - en % ¹			
Europa									Europe
Belgien	3 053	863	507	667	10 430	153	1.5	13.1	Belgique
Bulgarien	11 100	3 281	1 835	3 725	7 693	396	4.8	66.5	Bulgarie
Dänemark	4 309	2 313	350	506	5 430	161	3.0	49.0	Danemark
Deutschland	35 712	12 075	4 875	11 076	82 641	1 571	1.9	20.5	Allemagne
Estland	4 523	607	216	2 300	1 340	131	9.8	61.4	Estonie
Finnland	33 842	2 261	34	22 510	5 261	242	4.2	43.6	Finlande
Frankreich	54 919	19 519	9 899	15 635	61 330	1 520	2.5	48.0	France
Griechenland	13 196	3 680	4 600	3 812	11 123	1 213	13.7	74.4	Grèce
Grossbritannien	24 361	6 131	11 516	2 866	60 739	958	1.6	29.1	Royaume-Uni
Irland	7 028	1 063	3 213	693	4 221	348	8.2	101.3	Irlande
Italien	30 134	9 702	4 186	10 192	58 779	2 327	4.0	23.6	Italie
Lettland	6 459	1 198	641	2 963	2 289	232	10.1	80.3	Lettonie
Litauen	6 530	1 865	830	2 131	3 408	395	9.5	79.1	Lituanie
Luxemburg	259	63	68	87	461	8	1.5	28.4	Luxembourg
Malta	32	9	-	0	405	5	1.3	2.2	Malte
Niederlande	4 153	1 093	821	367	16 379	459	2.8	11.7	Pays-Bas
Norwegen	32 380	859	174	9 421	4 669	197	3.8	22.1	Norvège
Österreich	8 387	1 450	1 790	3 872	8 327	332	4.0	38.9	Autriche
Polen	31 268	12 906	3 271	9 245	38 140	6 209	18.7	42.4	Pologne
Portugal	9 212	1 672	1 824	3 863	10 579	1 238	10.4	33.0	Portugal
Rumänien	23 839	9 013	4 533	6 372	21 532	2 215	11.3	62.9	Roumanie
Russland	1 709 824	123 368	92 095	808 599	143 221	12 764	8.9	150.4	Féd. de Russie
Schweden	45 029	2 648	488	27 550	9 078	262	2.6	34.5	Suède
Schweiz	4 128	431	1 130	1 230	7 455	415	3.6	20.9	Suisse
Slowakei	4 903	1 402	528	1 932	5 388	414	7.7	35.8	Slovaquie
Slowenien	2 027	203	297	1 275	2 001	20	1.1	25.0	Slovénie
Spanien	50 537	17 560	11 100	18 507	43 887	2 389	5.5	65.3	Espagne
Tschechien	7 887	3 271	978	2 652	10 189	696	6.8	41.7	Rép. Tchèque
Ukraine	60 355	33 333	7 933	9 601	46 557	6 091	11.8	88.6	Ukraine
Ungarn	9 303	4 790	1 017	2 004	10 058	978	8.6	57.7	Hongrie
Afrika									Afrique
Ägypten	100 145	3 538	-	70	74 166	24 102	29.4	4.8	Egypte
Algerien	238 174	8 390	32 862	2 330	33 351	7 444	22.7	123.7	Algérie
Marokko	44 655	8 960	21 000	4 378	30 853	10 043	32.2	97.1	Maroc
Nigeria	92 377	39 500	39 000	10 270	144 720	40 646	28.1	54.2	Nigéria
Südafrika	121 909	15 450	83 938	9 203	48 282	5 626	7.8	205.8	Afrique du Sud
Asien									Asie
China	959 809	152 831	400 001	205 406	1 328 474	838 873	63.2	41.6	Chine
Indien	328 726	169 500	10 400	67 760	1 151 751	585 179	56.9	15.6	Inde
Israel	2 207	376	125	174	6 810	143	2.1	7.4	Israël
Japan	37 793	4 650	-	24 865	127 953	3 457	2.8	3.6	Japon
Saudi-Arabien	214 969	3 625	170 000	2 728	24 175	1 568	6.5	718.2	Arabie saoudite
Zypern	925	156	1	175	846	55	6.4	18.6	Chypre
Amerika									Amérique
Argentinien	278 040	33 500	99 850	32 721	39 134	3 428	8.4	340.8	Argentine
Brasilien	851 488	66 500	197 000	471 492	189 323	25 259	13.5	139.2	Brésil
Kanada	998 467	52 150	15 450	310 134	32 577	684	1.9	207.5	Canada
Mexiko	196 438	26 900	79 900	63 717	105 342	21 072	18.1	101.4	Mexique
Panama	7 542	695	1 535	4 289	3 288	653	17.4	67.8	Panama
USA	963 203	173 158	238 000	303 407	302 841	5 590	1.7	135.8	Etats-Unis
Ozeanien									Océanie
Australien	774 122	44 530	380 919	163 291	20 530	851	4.1	2 072.3	Australie
Neuseeland	26 771	932	11 354	8 342	4 140	335	8.3	296.8	Nouvelle-Zélande
Welt	13 442 485	1 553 689	3 378 173	3 937 326	6 592 899	2 617 783	42.2	74.8	Monde

¹ In % der wirtschaftlich aktiven Bevölkerung

¹ En % de la population économiquement active

12. Internationale Vergleiche 12. Comparaisons au niveau international

12.3 Produktion landwirtschaftlicher Erzeugnisse, 2007

12.3 Production des produits agricoles, 2007

Kontinent Ausgewählte Länder	Anbauflächen, in 1000 ha Surfaces cultivées, en 1000 ha			Getreide- erträge, in kg/ha Rendements de céréales, en kg/ha	Rindvieh- bestand, in 1000 Effectif du bétail bovin, en 1000	Produktionsmenge, in 1000 t Production, en 1000 t			Kontinent Pays sélectionnés
	Getreide Céréales	Kartoffeln, Süßkartoff. P. d. terre, P.d.t. douce	Zuckerrohr, -rüben Canne à sucre, bett.			Rind- fleisch Viande de boeuf	Schweine- fleisch Viande de porc	Kuhmilch Lait de vache	
Europa									Europe
Belgien	319	68	83	7 887	2 640	265	1 008	3 012	Belgique
Bulgarien	1 535	22	1	2 072	628	23	78	1 299	Bulgarie
Dänemark	1 448	41	39	5 676	1 579	129	1 749	4 627	Danemark
Deutschland	6 589	276	406	6 419	12 601	1 193	4 662	27 995	Allemagne
Estland	284	7	-	3 029	245	14	35	691	Estonie
Finnland	1 132	27	16	3 695	929	87	208	2 413	Finlande
Frankreich	9 142	145	393	6 422	19 359	1 473	2 011	24 195	France
Griechenland	1 057	36	14	3 601	625	72	108	797	Grèce
Grossbritannien	2 860	139	122	6 771	9 988	847	700	14 340	Royaume-Uni
Irland	278	12	1	7 076	6 710	572	209	5 400	Irlande
Italien	3 900	73	86	5 256	6 110	1 109	1 559	10 989	Italie
Lettland	522	40	0	2 940	377	21	38	812	Lettonie
Litauen	1 003	53	17	3 007	839	56	122	1 885	Lituanie
Luxemburg	29	1	-	5 162	192	16	8	267	Luxembourg
Malta	2	1	-	4 500	19	1	8	41	Malte
Niederlande	217	161	84	6 940	3 730	384	1 270	10 500	Pays-Bas
Norwegen	319	14		3 919	930	88	116	1 553	Norvège
Österreich	811	23	42	5 664	1 998	216	514	3 147	Autriche
Polen	8 405	570	249	3 256	5 696	355	2 071	11 982	Pologne
Portugal	315	45	4	3 496	1 407	105	339	1 851	Portugal
Rumänien	4 652	283	27	1 604	2 934	159	452	6 011	Roumanie
Russland	43 760	2 863	1 000	1 839	21 466	1 705	1 641	31 186	Féd. de Russie
Schweden	982	29	41	5 150	1 561	137	264	3 175	Suède
Schweiz	158	12	21	6 648	1 565	135	244	3 923	Suisse
Slowakei	790	18	19	3 736	508	21	122	1 070	Slovaquie
Slowenien	99	6	7	5 358	451	39	61	643	Slovénie
Spanien	6 195	91	75	3 896	6 456	671	3 219	6 469	Espagne
Tschechien	1 561	32	54	4 526	1 390	80	359	2 775	Rép. Tchèque
Ukraine	13 180	1 452	635	2 127	6 175	568	526	13 017	Ukraine
Ungarn	2 938	25	40	4 781	702	34	489	1 844	Hongrie
Afrika									Afrique
Ägypten	2 879	116	251	7 663	4 550	320	2	2 200	Egypte
Algerien	2 972	90	-	1 391	1 588	121	0	1 243	Algérie
Marokko	4 878	61	74	521	2 700	160	1	1 500	Maroc
Nigeria	21 235	1 300	49	1 453	16 259	287	212	468	Nigéria
Südafrika	3 415	74	420	2 796	13 500	805	150	3 000	Afrique du Sud
Asien									Asie
China	84 735	9 762	1 396	5 433	116 861	7 272	61 150	32 820	Chine
Indien	99 702	1 709	4 900	2 529	177 840	1 282	497	42 140	Inde
Israel	85	17	-	3 222	440	120	16	1 180	Israël
Japan	1 994	124	92	6 033	4 398	491	1 165	8 140	Japon
Saudi-Arabien	683	24	-	4 526	372	24	-	993	Arabie saoudite
Zypern	64	6	-	1 102	58	4	50	153	Chypre
Amerika									Amérique
Argentinien	9 827	92	290	4 270	50 750	2 830	230	10 500	Argentine
Brasilien	19 565	190	6 712	3 518	201 170	7 900	3 130	25 327	Brésil
Kanada	16 322	159	14	2 988	14 155	1 279	1 894	8 000	Canada
Mexiko	10 470	65	680	3 091	29 000	1 650	1 200	9 599	Mexique
Panama	184	1	36	1 976	1 650	57	22	187	Panama
USA	61 954	495	862	6 683	97 003	12 044	9 953	84 189	Etats-Unis
Ozeanien									Océanie
Australien	18 786	32	420	1 179	28 400	2 261	378	10 350	Australie
Neuseeland	138	14	-	6 841	9 650	632	51	15 842	Nouvelle-Zélande
Welt	699 813	28 420	27 272	3 347	1 389 590	61 881	115 454	560 487	Monde

12. Internationale Vergleiche 12. Comparaisons au niveau international

12.4 Aussenhandel mit landwirtschaftlichen Produkten 12.4 Commerce extérieur des produits agricoles

Kontinent Ausgewählte Länder	Ldw. Produkte Total, 2006		Davon - Dont				Ldw. Produkte Total, 2008 (Kap. 1-24 OZD/DGD) Produits agric. total, 2008		Continent Pays sélectionnés
	Produits agric. total, 2006		Getreide - Céréales		Fleisch - Viande		aus der Schweiz	in die Schweiz	
	Einfuhr	Ausfuhr	Einfuhr	Ausfuhr	Einfuhr	Ausfuhr			
	Importation	Exportation	Importation	Exportation	Importation	Exportation	provenant de la suisse	vers de la suisse	
	Mio. \$	Mio. \$	1000 t	1000 t	1000 t	1000 t	Mio. CHF	Mio. CHF	
Europa									Europe
Belgien	25 493	29 369	6 428	2 563	462	1 331	188	210	Belgique
Bulgarien	1 498	29 369	55	1 764	145	22	13	8	Bulgarie
Dänemark	8 338	15 063	668	1 244	259	1 595	51	179	Danemark
Deutschland	57 721	47 370	4 977	11 446	1 936	1 973	1 284	2 172	Allemagne
Estland	788	497	56	174	39	19	6	7	Estonie
Finnland	3 494	1 887	152	484	48	63	39	21	Finlande
Frankreich	37 271	50 380	1 248	28 387	1 306	1 378	721	1 997	France
Griechenland	6 544	4 246	1 958	505	452	19	38	59	Grèce
Grossbritannien	45 790	19 575	2 948	2 960	2 275	538	567	201	Royaume-Uni
Irland	6 290	11 421	878	53	199	747	41	123	Irlande
Italien	35 146	27 827	9 828	1 656	1 691	480	475	1 893	Italie
Lettland	1 160	613	55	315	70	15	8	1	Lettonie
Litauen	1 670	1 808	185	792	82	50	7	6	Lituanie
Luxemburg	1 818	858	46	110	32	8	10	3	Luxembourg
Malta	441	76	114	0	21	0	2	0	Malte
Niederlande	31 997	54 943	8 968	1 215	1 161	2 290	380	1 092	Pays-Bas
Norwegen	3 678	670	361	1	13	9	61	39	Norvège
Österreich	8 929	10 104	874	1 196	256	332	392	424	Autriche
Polen	7 647	10 195	1 093	1 216	266	706	81	85	Pologne
Portugal	6 229	3 089	3 248	260	282	39	64	78	Portugal
Rumänien	3 110	1 228	238	1 269	425	26	23	4	Roumanie
Russland	19 305	4 367	2 355	11 349	2 821	34	175	18	Féd. de Russie
Schweden	7 825	2 923	241	1 031	245	65	90	34	Suède
Schweiz	7 524	4 245	561	1	96	3	Suisse
Slowakei	2 512	1 681	137	1 235	124	42	16	5	Slovaquie
Slowenien	1 716	944	485	77	55	35	10	4	Slovénie
Spanien	21 657	26 742	12 244	1 332	396	986	298	635	Espagne
Tschechien	5 176	3 519	340	1 715	228	77	49	24	Rép. Tchèque
Ukraine	2 767	4 647	153	11 076	252	26	19	14	Ukraine
Ungarn	2 944	4 155	126	4 886	128	213	22	115	Hongrie
Afrika									Afrique
Ägypten	3 890	1 088	9 612	1 026	305	1	28	12	Egypte
Algerien	4 131	78	7 384	7	85	0	39	0	Algérie
Marokko	2 280	1 322	3 513	116	4	0	19	33	Maroc
Nigeria	2 702	597	4 263	12	1	0	4	1	Nigéria
Südafrika	3 215	3 738	2 941	699	345	19	31	82	Afrique du Sud
Asien									Asie
China	37 847	22 441	9 973	6 162	910	1 146	21	106	Chine
Indien	7 067	11 265	6 096	5 573	0	505	6	78	Inde
Israel	2 663	1 661	3 097	0	88	8	72	34	Israël
Japan	42 325	2 036	25 990	426	2 638	4	120	17	Japon
Saudi-Arabien	9 252	1 495	9 969	20	603	50	118	53	Arabie saoudite
Zypern	789	225	571	10	13	2	3	1	Chypre
Amerika									Amérique
Argentinien	1 069	19 636	9	21 454	31	664	12	78	Argentine
Brasilien	4 691	34 682	8 572	4 892	33	5 475	32	429	Brésil
Kanada	19 299	24 745	2 444	22 795	506	1 574	110	112	Canada
Mexiko	15 982	13 428	14 523	791	1 388	111	45	40	Mexique
Panama	534	476	416	-	13	8	2	28	Panama
USA	67 626	71 379	5 343	90 014	1 905	4 596	797	292	Etats-Unis
Ozeanien									Océanie
Australien	5 692	21 535	107	20 676	106	1 747	87	82	Australie
Neuseeland	2 129	10 991	448	4	44	892	4	83	Nouvelle-Zélande
Welt	746 277	721 726	296 702	300 795	30 598	32 110	7 553	12 182	Monde

12. Internationale Vergleiche 12. Comparaisons au niveau international

12.5 Ausgaben für einen Gesamtwarenkorb und Nahrungsmittel in verschiedenen Weltstädten 12.5 Dépenses pour un ensemble de marchandises et de denrées alim. dans diverses villes du monde

Städte (Reihenfolge: Arbeitszeit zum Kauf der Nahrungsmittel)	Ausgaben für Gesamt- warenkorb ¹		Davon für Nahrungsmittel			% - Anteil der Nahrungsmittel		Nettolohn, CHF je h ²	Arbeitszeit zum Kauf der Nahrungsm., h	Villes (suivant le temps de travail pour l'achat de denrées alim.)
	Dépenses pour ensemble de marchandises ¹		Dont pour denrées alimentaires			Part en % des denrées alimentaires				
	2003 CHF	2006 CHF	2003 CHF	2006 CHF	2006 +/-, %	2003	2006	Salaire net, CHF par h ²	Temps de travail pour l'achat de denr. alim., h	
Dublin	2 313	3 194	570	623	9.3	24.6	19.5	21.2	29	Dublin
London	2 725	3 594	528	612	16.0	19.4	17.0	19.5	31	Londres
Frankfurt	2 191	2 824	475	553	16.4	21.7	19.6	17.3	32	Francfort
Helsinki	2 403	3 154	575	589	2.4	23.9	18.7	18.1	33	Helsinki
Berlin	2 104	2 676	491	544	10.7	23.3	20.3	16.7	33	Berlin
Zürich	2 793	3 493	763	831	8.9	27.3	23.8	25.3	33	Zurich
Auckland	1 735	2 418	423	501	18.5	24.4	20.7	15.0	33	Auckland
Sydney	1 854	2 613	477	544	14.0	25.7	20.8	16.2	33	Sydney
Genf	2 670	3 346	767	801	4.5	28.7	23.9	23.4	34	Genève
Nikosia	...	2 427	...	495	20.4	14.2	35	Nicosie
New York	2 918	3 251	836	719	-14.1	28.6	22.1	20.3	35	New York
Toronto	1 860	2 877	465	581	25.0	25.0	20.2	16.4	35	Toronto
Oslo	3 290	3 949	780	806	3.3	23.7	20.4	22.5	36	Oslo
Kopenhagen	2 761	3 549	595	715	20.2	21.6	20.2	19.5	37	Copenhague
Chicago	2 714	2 996	711	714	0.4	26.2	23.8	19.4	37	Chicago
Amsterdam	2 160	2 852	502	553	10.1	23.2	19.4	14.8	37	Amsterdam
Luxemburg	2 185	3 033	551	745	35.2	25.2	24.6	20.0	37	Luxembourg
Brüssel	2 212	2 874	570	598	5.0	25.8	20.8	15.9	38	Bruxelles
Los Angeles	2 354	2 976	681	773	13.5	28.9	26.0	19.7	39	Los Angeles
Montreal	1 833	2 843	478	622	30.1	26.1	21.9	15.8	39	Montreal
Stockholm	2 545	3 186	576	620	7.7	22.6	19.5	15.6	40	Stockholm
Wien	2 351	3 087	583	669	14.7	24.8	21.7	16.6	40	Vienne
Barcelona	1 758	2 648	480	575	19.8	27.3	21.7	13.6	42	Barcelona
Dubai	1 817	2 404	485	508	4.7	26.7	21.1	11.7	43	Dubai
Miami	2 082	2 830	514	686	33.4	24.7	24.2	15.0	46	Miami
Paris	2 494	3 108	619	689	11.3	24.8	22.2	14.1	49	Paris
Mailand	2 078	2 701	584	615	5.4	28.1	22.8	12.2	51	Milan
Athen	2 060	2 373	484	512	5.9	23.5	21.6	9.8	52	Athènes
Tokio	2 980	3 472	987	936	-5.2	33.1	26.9	17.8	53	Tokyo
Johannesburg	1 254	1 942	313	415	32.7	25.0	21.4	7.7	54	Johannesbourg
Rom	2 051	2 643	576	631	9.6	28.1	23.9	10.2	62	Rom
Kuala Lumpur	1 199	1 196	316	236	-25.4	26.4	19.7	3.7	63	Kuala Lumpur
Prag	1 131	1 748	224	350	56.2	19.8	20.0	5.3	66	Prague
São Paulo	1 163	2 117	314	398	26.9	27.0	18.8	5.9	67	São Paulo
Lissabon	1 818	2 351	448	533	18.9	24.6	22.7	7.8	68	Lisbonne
Taipeh	2 042	2 240	787	620	-21.2	38.5	27.7	8.7	71	Taipeh
Buenos Aires	854	1 362	209	275	31.5	24.5	20.2	3.7	73	Buenos Aires
Singapur	2 012	2 491	570	637	11.8	28.3	25.6	8.0	80	Singapour
Budapest	1 562	1 906	335	342	2.1	21.4	18.0	4.1	84	Budapest
Santiago de Chile	1 158	2 051	282	431	52.9	24.4	21.0	5.0	86	Sant. Chile
Rio de Janeiro	1 066	2 106	296	381	28.8	27.8	18.1	4.4	87	Rio de Janeiro
Talinn	1 395	2 015	321	400	24.6	23.0	19.8	4.5	88	Talinn
Hongkong	3 020	2 669	978	622	-36.4	32.4	23.3	7.0	88	Hong-Kong
Warschau	1 415	2 070	275	350	27.2	19.4	16.9	3.7	93	Varsovie
Istanbul	1 532	2 479	389	526	35.3	25.4	21.2	5.3	99	Istanbul
Lima	1 269	1 596	313	328	4.8	24.7	20.5	3.3	100	Lima
Kiew	908	1 553	196	289	47.4	21.6	18.6	2.3	123	Kiew
Bogotá	1 062	1 851	254	347	36.5	23.9	18.7	2.7	131	Bogotá
Mumbai (Bombay)	801	1 251	179	225	25.7	22.3	18.0	1.7	131	Bombay
Bukarest	926	1 678	277	375	35.3	29.9	22.3	2.7	141	Bukarest
Mexiko	1 706	1 971	336	405	20.4	19.7	20.5	2.8	144	Mexico
Delhi	...	1 392	...	253	18.2	1.6	162	Delhi
Nairobi	1 496	1 574	347	395	13.9	23.2	25.1	2.3	169	Nairobi
Bangkok	1 280	1 796	354	440	24.4	27.7	24.5	2.2	201	Bangkok
Manila	1 027	1 518	248	320	29.1	24.1	21.1	1.6	205	Manille
Jakarta	1 406	1 685	381	447	17.3	27.1	26.5	1.7	260	Jakarta

¹ 111 (2003) resp. 114 (2006) Güter und Dienstleistungen (ohne Miete), darunter 39 Nahrungsmittel, nach europäischen Konsumgewohnheiten gewichtet

² Effektive Stundenlöhne von 13 (2003) resp. 14 (2006) Berufen unter Berücksichtigung von Arbeitszeiten, Feiertagen und Ferien, Gewichtung nach Berufsverteilung

¹ 111 (2003) resp. 114 (2006) biens et services (sans loyer), dont 39 denrées alimentaires, pondérés d'après les habitudes des consommateurs européens

² Rémunération effective recensée dans 13 (2003) resp. 14 (2006) professions, compte tenu du temps de travail, des jours fériés et des vacances, pondération selon la représentativité des prof.

Stichwortverzeichnis

Abschreibungen 220, 221
Ackerbaubeiträge 176
Ackerbohnen 42, 43, 50, 51, 53
Ackerfähige Fläche 103, 104
Ackerkulturen 36-43
Ackerland 36-43
Alkohol 132, 133, 135, 137, 142-144
Alter 20,24
Ammoniak 111
Anbaubeiträge 179, 196
Angestelltenlöhne 167
Arbeitsverdienst 207
Arbeitszeit 24
Arealstatistik Schweiz 35, 103-105
Ausfuhr 54, 117-121, 124, 125, 130-133, 139,142, 248
Ausgaben für Nahrungsmittel 160
Ausgleichsflächen, ökologische 177, 185-189
Aussenhandel 115-126

Bauinvestitionen 31
Bauvorhaben, -tätigkeit 31
Beeren 42-44, 52
Beihilfen 174
Berufsfischer 84
Berufsschüler, landwirtschaftliche 232-233
Beschäftigte 20-25, 227-229
Besonders tierfreundliche Stallhaltungssysteme 177, 185, 193
Bestimmungsländer 124, 125
Betriebshilfe 174
Betriebsleiter 21
Betriebsnachfolge 20
Betriebsstruktur 11-18
Betriebswirtschaftliche Ausrichtung 15
Bewirtschafter 20
Bienen 16, 62, 63, 83
Bier 132, 133, 135, 137, 144
Biologischer Landbau 16, 106, 177, 185, 190
Biotreibstoffe 114
Bodenbesitz, -eigentum 19
Bodennutzung 103-105
Bodenpreise 165, 166
Brantwein 132, 133, 135
Brotgetreide 37, 38, 42, 43, 50, 51, 53-56, 119
Bruttowertschöpfung 220, 221
Buchhaltungsergebnisse 205-211
Bundesbeiträge, -subventionen 30, 173-178
Butter 81, 82, 118, 132, 133, 135, 137, 138

Dauergrünland 36, 45
Dauerkulturen 44
Dieselverbrauch 113
Dinkel 42, 43, 49-51, 53-56
Diplome ETH 237
Diplome Techniker TS 235
Direktkosten 211
Direktkostenfreie Erträge 211
Direktsaatflächen 107
Direktzahlungen 173, 174, 179-184
Dünger 96, 97

Eier 83, 118, 123, 132, 135, 137, 138, 144
Eigentumsverhältnisse 19
Einfuhr 54, 118-123, 126, 129-133, 138, 141, 248
Einkaufspreise, ausgew. Produktionsmittel 160
Einkaufspreisindex, Produktionsmittel 157
Einkommen, landwirtschaftliches 205, 208-210
Einnahmen, zweckgebundene, des Bundes 175
Elementarschäden 108
Emd 49
Energie, erneuerbare 114
Energie, landwirtschaftlicher Verbrauch 113
Ernährungsbilanz 130-141
Erneuerbare Rohstoffe 114

Erosion 107
Erträge 49, 50, 52, 54, 55
Erwerbstätige 24, 25
Export 54, 117-121, 124, 125, 130-133, 139, 142, 248
Extensiv genutzte Flächen 39, 40
Extensoproduktion 177, 185, 192

Fachhochschulen 237
Fähigkeitszeugnisse 233-235
Familieneigene 21, 22
Familienfremde 21, 22
Familienzulagen 199, 200
Feinstaub 112
Fische 84, 118, 123, 132, 135, 137, 138
Fischer 84
Fischfänge 84
Flächen, produktive, unproduktive 35
Flächenbeiträge 176, 178, 180, 181
Flächenintensität der Tierhaltung 89
Fleisch 78, 79, 118, 123, 132, 133, 135, 137, 138, 245, 246
Fortbestand der Familienbetriebe 20
Fremdkosten 206
Futterbilanz 90-95
Futterbsen 43, 50, 51, 53
Futtergetreide 37, 38, 43, 49-51, 54-57
Futtermittel 90-95
Futterrüben 37, 42, 43, 50, 51

Gartenbau 24, 25, 47, 48
Geflügel 63-65, 83, 118, 123, 132, 133, 135, 137
Gemüse 43, 47, 48, 50, 118, 119, 121, 122, 130, 131, 134-136, 138
Gentechnisch veränderte Organismen (GVO) 96
Geräte, Maschinen 26, 27
Gerste 42, 43, 49-51, 53-56
Gesamtrechnung, landwirtschaftliche 218-222
Getränke 121, 125, 132, 133, 135, 137
Getreideablieferungen 53
Getreideanbau 38, 41-43
Getreideerträge 49, 50, 54-57
Getreidesaatgut, -sorten 56, 57
Getreideversorgung 54, 55
Grössenklassen 13
Grossvieheinheiten 75, 76, 89
Grünfütterung 109

Hackfrüchte 50, 51
Hafer 42, 43, 49-51, 53-57
Hagelschäden 108
Haltung von raufutterverzehrenden Nutztieren 176, 180, 182
Handänderungen 165
Hanf 41, 51
Hangbeiträge 176, 180, 184
Haupt-, Nebenberuf 11, 12, 20-22
Haushaltausgaben 145
Hausschlachtungen 78, 80
Herdebuchtiere 72, 73
Herkunftsländer 122, 123
Heu 49, 51
Hoch-/Niederstammbäume 45, 46
Hochschulabsolventen 235-237
Hofdünger 97
Hofeinrichtungen 26
Honig 83, 118, 130, 131, 134, 136
Hopfen 50, 51
Hülsenfrüchte 43, 50, 51, 130, 131, 134, 136, 138

Import 54, 118-123, 126, 130-133, 138, 139, 141, 248
Importpreisindex 161
Inlandversorgung 130-133, 136-138
Innerbetriebliche Diversifikation 17
Internationale Vergleiche 240-247
Investitionskredite 197, 198

Stichwortverzeichnis

- K**älber 68 - 70
Kaninchen 63
Kantonssubventionen 175
Kartoffeln 37, 42, 43, 49-51, 118, 124, 130, 131, 134, 136, 138, 245
Kartoffeln, Betriebsbilanz 57
Käse 81, 82, 124, 132, 133, 135, 137
Kaufkraft, Arbeiterlöhne 164
Kinderzulagen 199, 200
Konsumentenpreise 160, 161
Kühe 63, 65, 67, 68-70, 72, 75
Kunstwiesen 36
- L**andesindex, Konsumentenpreise 161
Landwirte, hauptberufliche 11, 12, 20
Landwirtschaftsbetriebe 11-18, 20-23, 40, 42
Landwirtschaftsfahrzeuge 27, 28
Landwirtschaftsschulen 231-237
Landwirtschaftsschüler 231-237
Lebensmittel 130-141
Löhne, landwirtschaftliche Arbeitnehmer 167
- M**ais 42, 43, 49-51, 53-55, 57
Maschinen 27
Mastvieh 62-64, 68
Meisterprüfungen 235
Milch 81, 82, 132, 133, 135, 137, 138, 245
Motorisierung 27
- N**achwachsende Rohstoffe 41, 43, 51
Nährstoffe 139, 140
Nahrungsmittel 130-141
Nahrungsmittelpreise 160
Nahrungsmittelversorgung 130-141
Naturwissenschaftliche Berufsmaturität 234
Nebentätigkeiten 17
Nettowertschöpfung 220, 221
Niederschläge 108
Nitratgehalt 100
Nüsse 119, 130, 131, 134, 136
Nutzfläche, landwirtschaftliche 12, 14, 18, 19, 36-44, 47, 48
Nutztiere 62-75
Nutztierhalter 16, 62, 66, 67, 71
Nutzviehauktionen 155
- O**bst 119, 122, 130, 131, 134, 136, 138
Obstbau 36, 42, 44-46, 52
Obstwein 132, 133, 135, 137
Ökobeiträge 179, 185-194
Ökologischer Ausgleich 177, 185-189
Ölsaaten 43, 50, 51, 53
Organisationen, landwirtschaftliche 230
- P**achtland 19
Pestizide 101, 102
Pferde 63-65, 72, 75, 77-80
Pflanzenschutzmittel 101, 102
Phänologische Beobachtungen 109
Phosphorgehalt 99
Phosphorbilanz 98
Preise, Erzeugnisse 148-156
Preise, Landwirtschafts-/Waldparzellen 166
Preise, Produktionsmittel 157
Preisindex, Erzeugnisse 156
Preisindex, Produktionsfaktoren 159
Preisindex, Produktionsmittel 157
Privatverbrauch 212
Produktion und Absatz 174
Produktion, verwendbare 51, 52, 79-82
Produktionskosten, Weintrauben 213
Produktionsmittel 126, 157, 158
Produktionswert 218, 219
Produktive Fläche 35
- Produzentenpreise 152-155, 159, 163
Produzentenpreisindex 156, 162
Pro-Kopf-Verbrauch 134, 135, 138
- R**ahm 81, 82, 132, 133, 135, 137
Raps 37, 39, 41-43, 49-51, 53
Rassen 72-74
Raufutter 49, 51, 152
Rebbau 35, 36, 42, 44, 51
Regelmässiger Auslauf im Freien 177, 194
Richtpreise 148-151
Rindvieh 62-76
Roggen 42, 43, 49-51, 53-56
Rohleistung 205, 206, 208-210
- S**aatgut 56, 57, 126
Schafe 62, 64, 73, 75, 77-80
Schlachtgewicht 77
Schlachtungen 78-80
Schlussbilanz 210
Schweine 62, 64, 71-73, 75, 78-80
Selbstversorgungsgrad 136, 137
Soja 43, 50, 51, 53
Sömmerungsbeiträge 178, 195
Sonnenblumen 37, 41, 43, 49, 51, 53
Sonnenscheindauer 108
Stallhaltungssysteme, tierfreundliche 177, 185, 193
Stallsysteme 26
Standardarbeitskräfte 23
Stickstoffbilanz 98
Strukturverbesserungen 29, 30
- T**abak 39, 42, 43, 50, 51
Teilzeit 21, 22
Temperatur 108
Tierbesatz 89
Tierhalter 62, 64, 66, 67, 71
Tierhaltung unter erschwerten Prod.-Bedingungen 176, 180, 183
Tierseuchen 77
Traktoren 28
Treibhausgasemissionen 110
Treibstoffverbrauch 113
Triticale 38, 42, 43, 49-51, 53-56
- U**mwelt 89-114
- V**erbrauch, der Bauernfamilien 212
Verbrauchswert, Lebensmittel 140
Vernetzung 190
Verschuldung 168
Vieheinheiten 75, 76
Vollzeit 21, 22
Vorleistungen 220, 221
- W**ald 35, 58
Wein 132, 133, 135, 137, 142-144, 213
Weizen 38, 42, 43, 49-51, 53-56
Wirtschaftsklassen 24, 25
Witterung 108
Wohnbevölkerung 226, 227
Wolle 82
- Z**iegen 63-65, 74, 75, 78-80
Zinsbelastung 168
Zucker 120, 122, 130, 131, 134, 136, 138
Zuckerrüben 37, 39, 43, 49-51, 245

Index

- A** plein temps 21, 22
A temps partiel 21, 22
Abattages 78-80
Abattages domestiques 78, 80
Abattages, poids moyen 77
Abeilles 16, 62, 63, 83
Activité lucrative accessoire 17
Affouragement vert 109
Agents de production 126, 157, 158
Agriculteurs de profession principale 11, 12, 20
Agriculture biologique 16, 106, 177, 185, 190
Aide aux exploitations 174
Aides 174
Alcool 132, 133, 135, 137, 142-144
Alimentation 130-141
Aliments pour animaux 90-95
Allocation familiales 199, 200
Allocations pour enfants 199, 200
Améliorations des structures 29, 30
Ammoniac 111
Ammortissements 220, 221
Animaux de rente 62-75
Animaux en unités de gros bétail 75, 76, 89
Approvisionnement de la Suisse 130-133, 136-138
Arboriculture 36, 42, 44-46, 52
Avoine 42, 43, 49-51, 53-57
- B**aies 42-44, 52
Bétail entrainé 62-64, 68
Betteraves à sucre 37, 39, 43, 49-51, 245
Betteraves fourragères 37, 42, 43, 50, 51
Beurre 81, 82, 118, 132, 133, 135, 137, 138
Bière 132, 133, 135, 137, 144
Bilan alimentaire 130-141
Bilan d'azote 98
Bilan de clôture 210
Bilan de l'alimentation animale 90-95
Bilan de phosphore 98
Biocarburants 114
Boissons 121, 125, 132, 133, 135, 137
Bovins 62-76
- C**arburants, utilisation des 113
Céréales fourragères 37, 38, 43, 49-51, 54-57
Céréales panifiables 37, 38, 42, 43, 50, 51, 53-56, 119
Céréales, approvisionnement 54, 55
Céréales, culture 38, 41-43
Céréales, livraisons 53
Céréales, rendements 49, 50, 54-57
Céréales, semences, sortes 56, 57
Certificats fédéraux 233-235
Chanvre 41, 51
Charge d'intérêt 168
Charge en bétail 89
Chef d'exploitation 21
Chevaux 63-65, 72, 75, 77-80
Chèvres 63-65, 74, 75, 78-80
Cidre de fruits 132, 133, 135, 137
Classes d'âges 20, 24
Classes de grandeur 13
Classes économiques 24, 25
Colza 37, 39, 41-43, 49-51, 53
Commerce extérieur 115-126
Comparaisons internationales 240-247
Compensation écologique 177, 185-189
Comptes économiques, agriculture 218-222
Conditions atmosphériques 108
Conditions de propriétés 19
Consommation des familles paysannes 212
Consommation intermédiaire 220, 221
Consommation par habitant 134, 135, 138
Construction, projets de construction 31
Contributions à l'estivage 178, 195
Contributions à la culture 179, 196
Contributions à la culture de champs 176
Contributions à la surface 176, 178, 180, 181
Contributions pour terrains en forte pente 176, 180, 184
Contributions, prestations écologiques 179, 185-194
Coûts de production des raisins 213
Coûts réels 206
Crédits d'investissements 197, 198
Crème de consommation 81, 82, 132, 133, 135, 137
Cultures des champs 36-43
Cultures permanentes 44
- D**égâts de grêle 108
Dégâts élémentaires 108
Denrées alimentaires 130-141
Denrées alimentaires, prix 160
Dépenses des ménages 145
Dépenses pour l'alimentation 160
Détenteurs d'animaux 62, 64, 66, 67, 71
Détenteurs du cheptel 16, 62, 66, 67, 71
Diesel, quantité 113
Diplôme come technicien ET 235
Diplôme EPF 237
Diversification de l'activité 17
- E**aux-de-vie 132, 133, 135
Ecoles d'agriculture 231-237
Elèves des écoles d'agriculture 231-237
Elèves des écoles professionnels agricoles 232-233
Emissions de gaz à effet de serre 110
Employés 20-25, 227-229
Endettement 168
Energie renouvelable 114
Energie, consommation agricole 113
Engrais 96, 97
Engrais de ferme 97
Ensoleillement, durée 108
Environnement 89-114
Epeautre 42, 43, 49-51, 53-56
Epizooties soumises à la déclaration 77
Erosion 107
Examens de maîtrise 235
Examens professionnels pour paysannes 235-237
Exploitants 20
Exploitations agricoles 11-18, 20-23, 40, 42
Exportations 54, 117-121, 124, 125, 130-133, 139 142, 248
- F**éveroles 42, 43, 50, 51, 53
Foin 49, 51
Forêts 35, 58
Fourrages grossiers 49, 51, 152
Frais directs 211
Fromages 81, 82, 124, 132, 133, 135, 137
Froment 38, 42, 43, 49-51, 53-56
Fruits 119, 122, 130, 131, 134, 136, 138
- G**arde d'animaux consom. des fourrages grossiers 176, 180, 182
Garde dans des conditions difficiles 176, 180, 183
- H**autes écoles spécialisées 237
Hautes et basses tiges 45, 46
Herd-book, animaux admis 72, 73
Horticulture 24, 25, 47, 48
Houblon 50, 51
- I**mportations 54, 118-123, 126, 130-133, 138, 139, 141, 248
Indice de prix, prix à la consommation 161
Indice des prix à l'importation 161
Indice des prix à la production 156, 162
Indice des prix d'achat des agents de prod. agricoles 157
Indice des prix des facteurs de production agricole 159
Indice des prix des produits agricoles 156

Index

- Installations d'exploitation 26
Instruments, machines 26, 27
Intensité de la détention d'animaux à la surface 89
Investissements de construction 31
- L**aine 82
Lait 81, 82, 132, 133, 135, 137, 138, 245
Lapins 63
Légumes 43, 47, 48, 50, 118, 119, 121, 122, 130, 131, 134-136, 138
Légumes secs 43, 50, 51, 130, 131, 134, 136, 138
- M**achines 27
Main-d'oeuvre standard 23
Maïs 42, 43, 49-51, 53-55, 57
Marges comparables 211
Matières premières renouvelables 41, 43, 51
Maturité professionnelle des sciences naturelles 234
Membres de la famille 21, 22
Miel 83, 118, 130, 131, 134, 136
Mise en réseau 190
Mises de bétail 155
Motorisation 27
Moutons 62, 64, 73, 75, 77-80
- N**oix 119, 130, 131, 134, 136
- O**bservations phénologiques 109
Oeufs 83, 118, 123, 132, 135, 137, 138, 144
Oléagineux 43, 50, 51, 53
Organisations agricoles 230
Organismes génétiquement modifiés (OGM) 96
Orge 42, 43, 49-51, 53-56
Orientation technico-économique 15
- P**aielements directs 173, 174, 179-184
Particules fines 112
Pays de destination 124, 125
Pays de provenance 122, 123
Pêcheurs 84
Pêcheurs professionnels 84
Perennité des entreprises familiales 20
Personnel étranger à la famille 21, 22
Personnes actives occupées 24, 25
Pesticides 101, 102
Plantes sarclées 50, 51
Pois fourragers 43, 50, 51, 53
Poissons 84, 118, 123, 132, 135, 137, 138
Pommes d. terre 37, 42, 43, 49-51, 118, 124, 130, 131, 134, 136, 138, 245
Pommes de terre, bilan à la ferme 57
Population résidente 226, 227
Porcs 62, 64, 71-73, 75, 78-80
Pouvoir d'achat, salaires des ouvriers 164
Prairies artificielles 36
Précipitations 108
Prestation brute 205, 206, 208-210
Prix à la consommation 160, 161
Prix à la production 152-155, 159, 163
Prix d'achat, production agricole sélectionnés 160
Prix des produits agricoles 148-156
Prix des terres 165, 166
Prix indicatifs 148-151
Prix, agents de production 157
Prix, parcelles agricoles et forestières 166
Production d'énergies renouvelables 114
Production extensive 177, 185, 192
Production et ventes 174
Production utilisable 51, 52, 79-82
Produits phytosanitaires 101, 102
Profession principale/sécondaire 11, 12, 20-22
Propriété foncière 19
- R**aces 72-74
Recettes affectées de la Confédération 175
Regain 49
Rendements 49, 50, 52, 54, 55
Résultats de la pêche 84
Résultats de recherches comptables 205-211
Revenu agricole 205, 208-210
Revenu du travail 207
- S**alaires des employés 167
Salaires, employés agricoles 167
Seigle 42, 43, 49-51, 53-56
Semences 56, 57, 126
Sorties régulières en plein air 177, 194
Soya 43, 50, 51, 53
Structure de l'exploitation 11-18
Substances nutritives 139, 140
Subventions 30, 173-178
Subventions cantonales 175
Sucre 120, 122, 130, 131, 134, 136, 138
Superficie de la Suisse 35, 103-105
Superficie toujours couverte d'herbe 36, 45
Superficie, productive/improductive 35
Superficies de semis direct 107
Surface agricole utile 12, 14, 18, 19, 36-44, 47, 48
Surface productive 35
Surfaces agricoles utiles 103, 104
Surfaces de compensation écologique 177, 185-189
Surfaces très extensives 39, 40
Systèmes de stabulation 26
Systèmes de stabulation respectueux des animaux 177, 185, 193
- T**abac 39, 42, 43, 50, 51
Taux d'auto-provisionnement 136, 137
Température 108
Temps de travail 24
Teneur en nitrate 100
Teneur en phosphore 99
Terrain à ferme 19
Terres arables 36-43
Tournesol 37, 41, 43, 49, 51, 53
Tracteurs 28
Transferts de domaines agricoles 165
Triticale 38, 42, 43, 49-51, 53-56
- U**nité de gros bétail 75, 76
Utilisation du sol 103-105
- V**aches 63, 65, 67, 68-70, 72, 75
Valeur ajoutée brute 220, 221
Valeur de consommation, alimentation 141
Valeur de la production 218, 219
Valeur nette ajoutée 220, 221
Veaux 68 - 70
Véhicules agricoles 27, 28
Viandes 78, 79, 118, 123, 132, 133, 135, 137, 138, 245, 246
Vin 132, 133, 135, 137, 142-144, 213
Viticulture 35, 36, 42, 44, 51
Volailles 63-65, 83, 118, 123, 132, 133, 135, 137

Impressum

Herausgeber: Schweizerischer Bauernverband
SBV Statistik
Laurstrasse 10
5200 Brugg
056 462 51 11

Übersetzungen: SBV Statistik, SBV Übersetzungen,
externe Übersetzungsdienste, AgroLater
(www.sbv-usp.ch / AgroLater)

Abonnement: CHF 65.- pro Jahr exkl. MwSt.
(www.sbv-usp.ch / Shop)

**Erscheinungs-
weise:** jährlich, Juli/August

Das SES-Team:

Daniel Erdin: Gesamtleitung
Doris Neeser: Kapitel 1, 2, 3, 8, 9, 12 und Layout
Theres Amstutz: Kapitel 2, 4
Lena Obrist: Kapitel 4
Iso Schmid: Kapitel 5, 6
Bettina Abplanalp: Kapitel 7
Martin Brugger: Kapitel 9
Silvano Giuliani: Kapitel 10
Myrta Kaeslin: Kapitel 11, Abo, Administrative Unterstützung
Fabienne Berner: Administrative Unterstützung
Fabienne Wernli: Administrative Unterstützung
Tanja Rubin: Administrative Unterstützung

Der Kontakt zu einzelnen Mitgliedern des SES-Teams erfolgt am einfachsten per Mail. Die Mail-Adresse ist immer nach dem folgenden Muster aufgebaut: vorname.name@sbv-usp.ch. Adressänderungen bei bestehenden Abonnements leiten Sie am besten per Mail an Frau Myrta Kaeslin weiter.

Titelphoto: Doris Neeser, SBV Statistik

Copyright: SBV Statistik
Einzelne Tabellen dürfen mit der Quellen-
angabe «SBV Statistik» publiziert werden

ISSN 0257-9243

Impressum

Editeur: Union Suisse des Paysans
USP Statistique
Laurstrasse 10
5200 Brugg
056 462 51 11

Traductions: USP Statistiques, USP Traductions, ser-
vices de traduction externes, AgroLater
(www.sbv-usp.ch / AgroLater)

Abonnement: CHF 65.- par an sans TVA
(www.sbv-usp.ch / Shop)

Mode de parution: annuel, juillet/août

L'équipe SES

Daniel Erdin: Direction
Doris Neeser: Chapitre 1, 2, 3, 8, 9, 12 et mise en page
Theres Amstutz: Chapitre 2, 4
Lena Obrist: Chapitre 4
Iso Schmid: Chapitre 5, 6
Bettina Abplanalp: Chapitre 7
Martin Brugger: Chapitre 9
Silvano Giuliani: Chapitre 10
Myrta Kaeslin: Chapitre 11, abo, assistance administrative
Fabienne Berner: Assistance administrative
Fabienne Wernli: Assistance administrative
Tanja Rubin: Assistance administrative

Pour contacter individuellement les membres de l'équipe SES, le plus simple est d'utiliser le courrier électronique. L'adresse e-mail est composée de la manière suivante: prénom.nom@sbv-usp.ch. Tout changement d'adresse pour un abonnement existant est à communiquer à Madame Myrta Kaeslin.

Page de couverture: Doris Neeser, USP Statistique

Droits d'auteur: USP Statistique,
des tableaux individuels peuvent être
publiés avec l'indication de la source
«USP Statistique»

ISSN 0257-9243