

2010

**Statistische Erhebungen
und Schätzungen**
über Landwirtschaft und Ernährung

Statistiques et évaluations
concernant l'agriculture et l'alimentation



SBV Schweizerischer Bauernverband

USP Union Suisse des Paysans

	Seite - page
Vorwort	
Avant-propos	3
Einleitung	
Introduction	4
Zeichenerklärung, Abkürzungen	
Explications des signes, liste des abréviations	6
Kapitel	
Chapitre	
1 Betriebsverhältnisse	
Conditions d'exploitation	9
2 Pflanzenbau	
Production végétale	33
3 Viehwirtschaft	
Production animale	63
4 Produktionsmittel und Umwelt	
Agents de production et environnement	89
5 Aussenhandel	
Commerce extérieur	119
6 Ernährung	
Alimentation	133
7 Preise, Löhne, Zinsen	
Prix, salaires, intérêts	152
8 Massnahmen von Bund und Kantonen	
Mesures de la Confédération et des cantons	174
9 Buchhaltungsergebnisse, Produktionskosten	
Résultats comptables, coûts de production	207
10 Landwirtschaftliche Gesamtrechnung	
Les comptes économiques de l'agriculture	220
11 Bevölkerung, Organisationen, landwirtschaftliche Ausbildung	
Population, organisations, formation professionnelle agricole	229
12 Internationale Vergleiche	
Comparaisons au niveau international	244
Stichwortverzeichnis	
Index	256
Impressum	260

Vorwort

Mit der vorliegenden Ausgabe erscheinen - im 114. Jahr des Bestehens des Schweizerischen Bauernverbandes - die statistischen Erhebungen und Schätzungen zum 87. Mal. Wie die vorhergehenden Ausgaben enthält auch das jüngste Werk eine möglichst aussagekräftige und aktuelle Sammlung der zugänglichen amtlichen und privaten landwirtschaftlichen Statistik. Die meisten Tabellen zeigen die zeitliche Entwicklung der interessierenden Sachverhalte der schweizerischen Landwirtschaft. Soweit nicht Zeitreihen oder Jahresvergleiche aufgeführt sind, handelt es sich soweit wie möglich um Daten des Jahres 2010.

Bei der Bearbeitung der Publikation durften wir die Mitarbeit einer grossen Zahl von Amtsstellen, Organisationen und Personen in Anspruch nehmen. Ihnen allen danken wir an dieser Stelle bestens. Namentlich erwähnen möchten wir die Bundesämter für Statistik, für Landwirtschaft und für Umwelt, welche uns Auswertungen der eidgenössischen Zählungen und administrativer Daten zur Verfügung stellen, sowie die Sektion Statistik der eidgenössischen Oberzolldirektion. Ein besonderer Dank gilt auch unseren teils langjährigen, unentgeltlich mitarbeitenden Berichterstattern über die Erträge im Pflanzenbau, den Futterbau, tierische Leistungen, Preise und andere wichtige Fakten, sowie den angeschlossenen oder befreundeten Organisationen. Wir hoffen, dass die vorliegende Ausgabe zum besseren Verständnis für die Vorgänge in der schweizerischen Landwirtschaft und die Leistungen der Landwirtschaftsbetriebe beitragen kann.

Brugg, August 2011

Schweizerischer Bauernverband

Jacques Bourgeois, Direktor
Daniel Erdin, Leiter SBV Statistik

Avant-propos

La présente édition de «Statistiques et évaluations» constitue le 87^{ème} fascicule depuis la création de l'Union suisse des paysans, il y a 114 ans. Comme les précédentes éditions, cet ouvrage contient un assemblage des statistiques les plus importantes et pertinentes à partir des sources disponibles officielles et privées. La plupart des tableaux montre l'évolution chronologique des principales données sur l'agriculture suisse. Lorsque les données ne sont pas présentées sous forme de séries chronologiques ou de comparaisons pluriannuelles, elles concernent dans la mesure du possible l'année 2010.

Le relevé des données n'aurait pas été possible sans la collaboration d'un grand nombre d'organismes, d'organisations et de personnes, notamment celle des offices fédéraux de la statistique et de l'agriculture, qui ont mis à notre disposition les résultats du dépouillement des recensements fédéraux et de certaines données administratives, ainsi que celle de la section des statistiques de l'Administration fédérale des douanes. Nous remercions toutes les personnes concernées de leur précieuse collaboration. Nous saisissons cette occasion pour remercier à la fois les organisations affiliées ou amies, ainsi que nos correspondants bénévoles qui, depuis de nombreuses années, nous permettent de disposer de données importantes sur les rendements de la production végétale et animale, ainsi que sur les cultures fourragères, les prix et d'autres domaines majeurs. Nous espérons que la présente édition permettra de mieux comprendre l'évolution de l'agriculture suisse et les prestations multiples des exploitations agricoles.

Brugg, août 2011

Union Suisse des Paysans

Jacques Bourgeois, Directeur
Daniel Erdin, Responsable USP Statistique

Einleitung

Statistik wozu?

Vieles in der menschlichen Gesellschaft hat sich in den vergangenen Jahren und Jahrzehnten verändert. Das wirtschaftliche Leben ist komplexer geworden. Die Berufsfelder haben sich aufgefächert. In vielen Bereichen sind grosse Wissensfortschritte erzielt worden. Eines ist aber geblieben: in Gesellschaft und Wirtschaft sind Auseinandersetzungen zu führen und Entscheidungen zu treffen. Hier kommt die Statistik zum Zug. Sie erfasst und veranschaulicht Zustände und Entwicklungen auf möglichst objektive und nachvollziehbare Weise in Form von Zahlen. Damit vermag sie diese notwendigen Auseinandersetzungen zu objektivieren und Entscheidungen sicherer zu machen.

Gesellschaftliche Veränderungen, neue wissenschaftliche und technische Erkenntnisse, die fortschreitende Globalisierung der Wirtschaft, sowie Erscheinungen in der Natur wirken auch auf die Landwirtschaft ein. In der Schweiz begegnen die Landwirte mit Ideenreichtum und Beweglichkeit den Herausforderungen. Der Gesetzgeber will sie durch die Formulierung einer angepassten Agrarpolitik unterstützen.

Die statistischen Erhebungen und Schätzungen wollen Grundlagen liefern, um die wesentlichsten Auswirkungen möglicher Entscheidungen auf die Landwirtschaft und die Ernährung der Schweiz aufzeigen zu können. Damit sollen sie einen Beitrag leisten zum Verständnis, zur Stärkung und zur gedeihlichen Weiterentwicklung der Landwirtschaft zum Wohl unseres Landes.

Wirklichkeit und Statistik

Statistikproduzenten und Statistikbenutzer müssen sich bewusst sein, dass auch die Statistik ihre Grenzen hat. Sie liegen einerseits in der zeitlichen, räumlichen und sachlichen Erfassbarkeit von Zuständen und Bewegungen und andererseits in der Eignung der verwendeten Methode für die Abbildung des interessierenden Sachverhaltes. Grundsätzlich muss in der Statistik zwischen Voll- und Stichprobenerhebungen unterschieden werden. Die Resultate von Stichprobenerhebungen werden zwar meistens als absolute Zahlen publiziert, weisen jedoch einen gewissen Schwankungsbereich (Vertrauensintervall) auf, falls sie für die zugrunde liegende Grundgesamtheit hochgerechnet werden. Somit würde man eigentlich für viele Daten neben dem Mittelwert oder Median – diese dienen als so genannte Lageparameter – auch eine Angabe zur Streuung (Varianz) der Werte benötigen. Leider ist dies mangels Angaben, aufgrund des fehlenden Platzes oder aus anderen Gründen meist nicht der Fall.

Mit dem Jahreshaft arbeiten

Damit die gewünschten Daten rascher aufgefunden werden können, sind die Tabellen des vorliegenden Hefes in zwölf Kapitel eingeteilt. Am Anfang jedes Kapitels steht ein Tabellenverzeichnis. Ein Kommentar und grafische Darstellungen vermitteln einen raschen Überblick über die Inhalte der einzelnen Tabellen und liefern wichtige Informationen zum Verständnis des jeweiligen Kapitels. Ein alphabetisches Stichwortverzeichnis im Anhang erleichtert den Zugriff auf einzelne Fakten.

Die Tabellen stehen auf elektronischen Datenträgern zur Verfügung. Benutzer erhalten Auskunft über die Mailadresse myrta.kaeslin@sbv-usp.ch oder die Telefonnummer 056/462 51 11. Über diese Kontaktmöglichkeit können auch Auskünfte über weiterführende Statistiken und frühere Daten eingeholt, sowie Publikationen bestellt werden. Viele Tabellen sind auch auf der Homepage der SBV Statistik (www.sbv-usp.ch/de/Statistik) abrufbar. Dort befinden sich auch einige zusätzliche Grafiken.

Introduction

Pourquoi la statistique ?

Au fil des ans et des décennies, notre société a connu de profonds changements. La vie économique est devenue plus complexe. L'éventail des activités professionnelles s'est élargi. Dans de nombreux domaines, la science a réalisé de gros progrès. Toutefois, ce qui reste immuable tant dans la société que dans l'économie, ce sont les débats à mener et les décisions à prendre. C'est ici que les statistiques entrent en jeu. Elles permettent de cerner et d'illustrer par des chiffres des situations et des évolutions d'une façon aussi objective et aussi concrète que possible. Ce faisant, elles rendent les débats à mener plus objectifs et conduisent à des décisions plus judicieuses.

Les changements dans la société, les progrès scientifiques et technologiques et la mondialisation croissante de l'économie s'accompagnent aussi d'impacts majeurs sur l'agriculture. En Suisse, les agriculteurs répondent à ces défis par l'innovation et la flexibilité. Le législateur, de son côté, cherche à adapter au mieux la politique agricole.

Les « Statistiques et évaluations » veulent fournir des bases permettant de reconnaître les principales conséquences des décisions prises sur les secteurs agricole et agroalimentaire suisses, contribuant ainsi à obtenir plus de compréhension pour l'agriculture, à la renforcer et à en assurer la prospérité pour le bien de notre pays.

Réalité et statistiques

Les producteurs et les utilisateurs de statistiques doivent reconnaître que la statistique touche aussi à des limites. Ces limites se situent d'une part, dans la possibilité d'enregistrer les circonstances et les mouvements au niveau de l'espace, du temps et de la pratique et, d'autre part, dans l'adéquation des méthodes utilisées pour illustrer les faits en question. En principe, les statistiques doivent faire une distinction entre les enquêtes exhaustives et les enquêtes par sondage. Les résultats des enquêtes par sondage sont publiés le plus souvent en chiffres absolus, mais ils subissent toutefois une certaine variation (intervalle de confiance), s'ils sont extrapolés pour la population en général. Au fond, pour bon nombre de données il faudrait ajouter à la valeur moyenne ou médiane – qui sert de paramètre de position – une donnée de dispersion (variance) des valeurs. Malheureusement, ce complément manque le plus souvent faute de données, de place ou pour d'autres raisons.

Travailler avec l'annuaire

Les tableaux de la présente édition sont classés en douze chapitres permettant de trouver rapidement les données désirées. Une liste des tableaux se trouve au début de chaque sous-chapitre. Un commentaire et des graphiques donnent un rapide aperçu du contenu des différents tableaux et livrent d'importantes informations pour la compréhension du chapitre respectif. L'accès à chacun des faits relatés est facilité par une liste de mots-clés annexée, répertoriés par ordre alphabétique.

Les tableaux sont à disposition sur un support électronique de données. Les utilisateurs peuvent obtenir des renseignements par l'adresse E-mail myrta.kaeslin@sbv-usp.ch ou en composant le 056/462 51 11. Par cette voie de contact, il est possible d'obtenir des renseignements sur d'autres statistiques et sur des données antérieures ou de placer des commandes pour d'autres statistiques. De nombreux tableaux peuvent également être consultés sur le site Internet d'USP Statistique (www.sbv-usp.ch/fr/statistique), sur lequel on trouve également quelques graphiques supplémentaires.

Die SBV Statistik publiziert aktuelle statistische Daten laufend in der Publikation landwirtschaftliche Monatszahlen. Diese kann über ein Online-Abonnement bezogen werden. Informationen zu dieser Publikation und zu weiteren Angeboten finden Sie auf der erwähnten Homepage der SBV Statistik. Ältere Ausgaben der landwirtschaftlichen Monatszahlen können dort zur Ansicht gratis bezogen werden.

Von der Statistik erfasste Einheiten

Zur Erleichterung der Interpretation der Tabellen in Kapitel 1 (Betriebsverhältnisse), Kapitel 2 (Pflanzenbau), Kapitel 3 (Tierhaltung) und Kapitel 8 (Massnahmen des Bundes) machen wir Sie darauf aufmerksam, dass es unterschiedliche Abgrenzungen des untersuchten Objektes (z. B. des landwirtschaftlichen Betriebes) gibt, je nach Quelle der in den Tabellen publizierten Daten.

So berücksichtigt das Bundesamt für Statistik (BFS) in den Betriebszählungen und Strukturhebungen alle landwirtschaftlichen Betriebe, die eine bestimmte Mindestgrösse erreichen. Seit 1995 verwendet das BFS die Normen für Mindestbetriebsgrössen der EU. Diese sind höher als die früher vom BFS verwendete Erfassungsschwelle, so dass die als Kleinstbetriebe bezeichneten nicht mehr zu den landwirtschaftlichen Betrieben gezählt werden (1990 wurden rund 14'600 Kleinstbetriebe gezählt). Ihre Produktion ist seither in den nichtlandwirtschaftlichen Hausgärten inbegriffen.

Auf einige Betriebszweige wie Getreide, Ölfrüchte und Rindviehhaltung hat die Erhöhung der Schwellenwerte keinen nennenswerten Einfluss. Andere Betriebszweige wie Weinbau, Kartoffeln, Gemüse, Beeren, Kleinvieh- und Bienenhaltung sind stärker betroffen. Hier spielen die Kleinstbetriebe in einzelnen Regionen eine wichtige Rolle. Wird nun von landwirtschaftlichen Betrieben gesprochen, so versteht man darunter meistens die Betriebe, welche durch die Betriebszählung (oder Strukturhebung) erfasst werden.

Beim Vollzug von agrarpolitischen Massnahmen, wie die Abgeltung der Leistungen der Landwirtschaft mit Direktzahlungen (Kapitel 8), fallen beim Bundesamt für Landwirtschaft (BLW) viele Daten an. Dies sind so genannte administrative Daten. Je nach Verwendungszweck bzw. Massnahme ändert das zu untersuchende Objekt, d.h. einmal sind aufgrund einer Massnahme die Bio-Betriebe betroffen, bei einer anderen Massnahme nur die Kartoffelproduzenten inbegriffen Kleinstproduzenten etc. Bei der Verwendung von administrativen Daten ist es daher wichtig, deren Geltungsbereich und den Grund der Datenerhebung zu kennen. Dies kann unter Umständen für die Interpretation wichtig sein.

In dieser Publikation verwenden wir beide Datenquellen. Die administrativen Daten werden vor allem in den Tabellen über Produktion und über Subventionen verwendet. Die Tabellen über Flächen, Bestände und Betriebsstruktur greifen vor allem auf die BFS-Daten zurück. Es ist daher möglich (je nach Datenquelle), für ein Produkt z.B. zwei unterschiedliche Flächenangaben zu finden. Das ist auf die oben erwähnten unterschiedlichen Abgrenzungen zurückzuführen. Zusammenfassend kann man sagen, dass diese Unterschiede nur bei Produktionszweigen von Bedeutung sind, wo Kleinstbetriebe eine wichtige Rolle spielen.

Die Versorgungsbilanzen (Kapitel 2 und 3) beziehen sich auf den gesamten Bereich Landwirtschaft, d. h. es werden alle Produzenten landwirtschaftlicher Erzeugnisse (inbegriffen Kleinstbetriebe und landwirtschaftliche Hausgärten) berücksichtigt. Der Begriff stimmt hier ungefähr mit demjenigen der Betriebszählung nach der früher verwendeten Mindestgrösse überein. Die Versorgungsbilanzen einiger Produkte berechnen wir entweder auf betrieblicher Stufe oder als gesamte Versorgungsbilanz. Die Struktur beider Berechnungen ist gleich. Die Betriebsbilanz beschreibt den Warenfluss (Erzeugung und Verwendung) auf den Betrieben während einem Kalenderjahr und liefert die notwendigen Mengenangaben für die Berechnung des Produktionswertes (Kapitel 10). Die gesamte Versorgungsbilanz beschreibt den Warenverkehr in einem Land während einem Kalenderjahr. Zusätzlich zur Betriebsbilanz werden hier auch die Aussenhandelswerte und die Lagerhaltung berücksichtigt.

L'USP Statistique fait paraître des données statistiques actuelles dans sa publication « Données mensuelles sur l'agriculture ». Cette publication peut être obtenue au moyen d'un abonnement en ligne. Des informations sur cette publication et sur d'autres offres sont indiquées sur le site Internet mentionné. D'anciennes éditions des Données mensuelles sur l'agriculture peuvent être téléchargées à titre gratuit.

Unités saisies par la statistique

Pour faciliter l'interprétation des tableaux au chapitre 1 (conditions d'exploitation), au chapitre 2 (production végétale), au chapitre 3 (production animale) et au chapitre 8 (mesures de la Confédération), nous attirons l'attention des lecteurs sur le fait qu'il existe différentes manières de cerner l'objet à examiner (p.ex. l'exploitation agricole), selon la source des données publiées dans les tableaux.

C'est ainsi que, dans le recensement des exploitations et le relevé des structures agricoles, l'Office fédéral de la statistique (OFS) tient compte des exploitations qui atteignent une certaine taille. Dès 1995, l'OFS a utilisé les normes de l'UE pour les grandeurs minimales d'exploitation qui sont supérieures au niveau limite utilisé antérieurement par l'OFS, de manière à ce que les petites exploitations désignées comme telles, ne sont plus reprises. (En 1990, on a comptabilisé environ 14'600 petits producteurs). Leur production est intégrée dans les jardins familiaux non agricoles.

L'augmentation des valeurs seuil n'a aucune influence notable sur des branches telles que les céréales, les oléagineux et l'élevage des bovins. D'autres branches, comme la vigne, les pommes de terre, les légumes, les petits fruits, le petit bétail et l'apiculture, sont plus fortement touchées. Les petits producteurs dans les régions séparées jouent en effet ici un rôle important. Par exploitations agricoles, on entend généralement des exploitations qui sont comprises dans le recensement, ou le relevé des structures agricoles.

L'Office fédéral de l'agriculture (OFAG) produit beaucoup de données, dites données administratives, dans sa mise en œuvre des mesures de politique agricole, telles que l'indemnisation des prestations de l'agriculture au moyen des paiements directs (chapitre 8). L'objet soumis à examen change selon le but d'utilisation ou le sens des mesures. Dans le cadre d'une mesure, sont concernées une fois les exploitations Bio, une autre fois uniquement les producteurs de pommes de terre (y compris les petits producteurs) etc. Lors de l'utilisation de données administratives, il importe de connaître leur champ d'application et la raison de la récolte de données. Cela peut être important pour l'interprétation dans certaines circonstances.

Dans cette publication, nous utilisons les deux sources de données. Les données administratives sont surtout utilisées dans les tableaux sur la production et sur les subventions. Les tableaux sur les surfaces, le cheptel et la structure d'exploitation se réfèrent principalement aux données de l'OFS. Raison pour laquelle il est par exemple possible (selon la source des données) de trouver pour un produit deux différentes indications de surface. Cela est dû aux différentes délimitations indiquées ci-dessus. En conclusion, on peut dire que ces différences n'ont d'importance que pour les branches de la production où les petits producteurs jouent un rôle prépondérant.

Les bilans d'approvisionnement (chapitres 2 et 3) se réfèrent à l'ensemble de l'agriculture, c'est-à-dire qu'ils prennent en considération tous les producteurs agricoles (y compris les petits producteurs et les jardins familiaux des exploitants). La notion concorde approximativement avec celle du recensement des exploitations selon la grandeur minimale utilisée autrefois. Nous calculons les bilans d'approvisionnement de quelques produits soit à l'échelon de l'exploitation, soit en tant que bilan d'approvisionnement général. La structure des deux modes de calculs est identique. Le bilan à la ferme décrit le mouvement des marchandises (production et utilisation) dans les exploitations durant une année civile, et il fournit les données de quantité indispensables au calcul de la valeur de la production (chapitre 10). Le bilan d'approvisionnement général décrit les mouvements de marchandises dans un pays durant une année civile. Ce type de bilan tient compte, en plus du bilan à la ferme, des valeurs du commerce extérieur et du stockage.

Zeichenerklärung, Abkürzungen

Ein Strich (-) anstelle einer Zahl bedeutet, dass nichts vorkommt (absolut Null).

Eine Null (0 oder 0,0 usw.) bedeutet eine Grösse, die kleiner ist als die Hälfte der verwendeten Einheit (jedoch grösser als absolut Null).

Drei Punkte (...) anstelle einer Zahl bedeuten, dass diese nicht erhältlich oder ohne Bedeutung ist oder aus anderen Gründen weggelassen wurde.

Ein Asterisk bzw. Sternchen (*) bedeutet, dass die betreffenden Zahlen provisorisch sind und später durch definitive, in der Regel genauere Werte ersetzt werden.

Ein doppelter Asterisk bzw. zwei Sternchen ()** bedeuten, dass es sich bei den betreffenden Zahlen um Schätzwerte handelt.

Rundung: Im Allgemeinen wird ohne Rücksicht auf die Endsumme auf- bzw. abgerundet. Bei Differenzen zwischen addierten Teilsummen und Gesamtsumme werden die Einzelwerte also nicht angepasst.

Ein Bindestrich (-) zwischen zwei Jahreszahlen X und Y steht für den Durchschnitt der Jahre X bis Y (z.B. 1991-95 heisst Durchschnitt der Jahre 1991 bis 1995).

Die Tilde (~) trennt deutschsprachige und entsprechende französischsprachige Textteile.

Die in der Vorspalte mehrmals verwendeten Abkürzungen für die Zonen entsprechen der **Zoneneinteilung gemäss dem landwirtschaftlichen Produktionskataster:**

T/P 1	Ackerbauzone	}	Tal-	}	Tal-
T/P 2	erweiterte Übergangszone				
T/P 3	Übergangszone	}	Hügel-	}	Berg- und
T/P 4	Hügelzone				
B/M 1	Bergzone I	}	Berg-	}	Berg-
B/M 2	Bergzone II				
B/M 3	Bergzone III	}	Berg-	}	Berg-
B/M 4	Bergzone IV				

Die Ackerbauzone (T/P 1) und die Übergangszonen (T/P 2 und T/P 3) wurden auf den 1.1.2008 in der Talzone vereint (landwirtschaftliche Zonen-Verordnung SR 912.1).

Die **Grössenklassen** beziehen sich auf die landwirtschaftliche Nutzfläche in ha, sofern in der Tabelle nichts anderes vermerkt ist.

Bio (Betriebsgruppe): Betriebe mit anerkannter biologischer Bewirtschaftung.

ÖLN: Ökologischer Leistungsnachweis, bestehend aus tiergerechte Haltung der Nutztiere, ausgeglichene Düngerbilanz, angemessener Anteil an ökologischen Ausgleichsflächen, geregelte Fruchtfolge, geeigneter Bodenschutz, Auswahl und gezielte Anwendung der Pflanzenbehandlungsmittel und für Biobetriebe noch spezielle Bestimmungen.

Bei der Angabe von Personen (z.B. Bewirtschafter, Beschäftigte, Berufsbezeichnungen) wird aus Platzgründen nur die männliche Form verwendet. Gemeint sind in jedem Fall jedoch beide Geschlechter in gleicher Weise, falls in der betroffenen Tabelle nicht ausdrücklich eine andere Angabe gemacht wird.

Explications des signes, liste des abréviations

Un tiret (-) au lieu d'un chiffre, signifie que rien se passe (zéro absolu).

Un zéro (0 ou 0,0 etc.) correspond à une grandeur inférieure à la moitié de l'unité utilisée (bien que supérieure au zéro absolu).

Trois points (...) au lieu d'un chiffre, signifient que les données ne sont pas disponibles ou sont sans importance, voir qu'elles peuvent être laissées de côté pour d'autres raisons.

Un astérisque resp. une petite étoile (*) signifie que les indications respectives sont provisoires et seront remplacées plus tard par des indications définitives, en général plus précises.

Un astérisque double resp. deux petites étoiles ()** signifient que les chiffres indiqués sont des estimations.

Chiffres arrondis : En général, les chiffres sont arrondis à la valeur supérieure ou inférieure, ce qui peut avoir comme conséquence que la somme des chiffres arrondis diffère du total.

Un trait d'union (-) entre deux années (X et Y) correspond à la moyenne de la période allant de X à Y (par ex. 1991-95 signifie la moyenne des années allant de 1991 à 1995).

Le tilde (~) sépare des textes en langue allemande des textes correspondants en langue française.

Les abréviations des zones, utilisées à plusieurs reprises dans l'avant-colonne, correspondent à **la répartition des zones conformément au cadastre de la production agricole :**

T/P 1	zone de grand. cultures	}	zone de	}	rég.de
T/P 2	zone intermédiaire élargie				
T/P 3	zone intermédiaire	}	rég. de	}	rég.de
T/P 4	zone des collines				
B/M 1	zone de montagne I	}	rég. de	}	rég.de
B/M 2	zone de montagne II				
B/M 3	zone de montagne III	}	rég. de	}	mon-
B/M 4	zone de montagne IV				

La zone de grandes cultures (T/P 1) et les zones intermédiaires (T/P 2 et T/P 3) ont été réunis le 1er janvier 2008 dans la zone de plaine (Ordonnance sur les zones agricoles SR 912.1).

Les ordres de grandeurs se rapportent aux surfaces agricoles utiles en ha, pour autant que le tableau ne donne pas d'autres précisions.

Bio (groupe d'exploitation): Exploitations avec mode de production biologique reconnu.

PER: Prestations écologiques requises constituées de la garde des animaux de rente respectueuse de l'espèce, du bilan de fumure équilibré, de la part équitable de surfaces de compensation écologique, de l'assolement régulier, de la protection appropriée du sol, de la sélection et utilisation ciblée des produits de traitement des plantes et des dispositions spéciales pour les exploitations biologiques.

Pour des raisons de place, nous nous sommes limités à indiquer le nom masculin des professions. Il va de soi que les hommes et les femmes sont pris en compte de la même manière.

Liste verwendeter Abkürzungen

a	Are (100 m ²)
cal	Kalorie (4.184 Joule)
CHF	Schweizer Franken
dl	Deziliter
FJAE	Familienjahresarbeitseinheit
g	Gramm
GJ	Gigajoule (1'000 Megajoule)
GVE	Grossvieheinheit
ha	Hektaren (100 a resp. 10'000 m ²)
hl	Hektoliter (100 Liter)
J	Joule
kcal	Kilocalorie (4.184 Kilojoule)
kg	Kilogramm
kJ	Kilojoule (1'000 J)
kWh	Kilowattstunde (3.6 Megajoule)
JAE	Jahresarbeitseinheit
l	Liter
LG	Lebendgewicht
LN	Landwirtschaftliche Nutzfläche
m ²	Quadratmeter
MJ	Megajoule (1'000 Kilojoule)
MwSt	Mehrwertsteuer
QM	Qualitätsmanagement Schweizer Fleisch
RGVE	Raufutterverzehende Grossvieheinheit
RiGVE	Rinder-Grossvieheinheit
Rp.	Rappen
SAK	Standardarbeitskräfte
SG	Schlachtgewicht
St.	Stück
t	Tonne (1'000 kg)
TJ	Terajoule (1'000 Gigajoule)

Liste des abréviations

a	are (100 m ²)
cal	calorie (4.184 Joule)
CHF	franc suisse
dl	décilitre
UTAF	unité de travail annuel de la famille
g	gramme
GJ	gigajoule (1'000 mégajoules)
UGB	unité de gros bétail
ha	hectare (100 a resp. 10'000 m ²)
hl	hectolitre (100 litre)
J	joule
kcal	kilocalorie (4.184 kilojoules)
kg	kilogramme
kJ	kilojoule (1'000 J)
kWh	kilowattheure (3.6 mégajoules)
UAT	unité annuelle de travail
l	litre
PV	poids vif
SAU	surface agricole utile
m ²	mètre carré
MJ	mégajoule (1'000 kilojoules)
TVA	taxe sur la valeur ajoutée
AQ	Assurance Qualité Viande Suisse
UGBFG	unité de gros bétail consommant des fourrages grossiers
UGBB	unité gros bétail bovin
ct.	centimes
UMOS	unité de main-d'oeuvre standard
PM	poids mort
pce	pièce
t	tonne (1'000 kg)
TJ	térajoule (1'000 gigajoules)

1. Betriebsverhältnisse

1. Conditions d'exploitation

Table ~ Tableau

Seite ~ Page

1.1	Landwirtschaftsbetriebe Exploitations agricoles	12
1.2	Landwirtschaftliche Nutzfläche der Landwirtschaftsbetriebe, inbegriffen Gartenbaubetriebe Surface agricole utile des exploitations agricoles, inclus exploitations horticoles.....	13
1.3	Landwirtschaftsbetriebe nach Grössenklasse Exploitations agricoles par classe de grandeur.....	14
1.4	Mittlere landwirtschaftliche Nutzfläche der Landwirtschaftsbetriebe Surface agricole utile moyen des exploitations agricoles.....	15
1.5	Landwirtschaftliche Betriebe nach ihrer betriebswirtschaftlichen Ausrichtung Exploitations agricoles selon l'orientation technico-économique	16
1.6	Landwirtschaftsbetriebe mit Nutztieren Exploitations agricoles avec animaux pour la production	17
1.7	Landwirtschaftsbetriebe mit Einkommen aus innerbetrieblicher Diversifikation der Tätigkeit, 2005 Exploitations agricoles avec un revenu dérivant de la diversification de l'activité, 2005.....	18
1.8	Indikatoren ausgewählter Nebentätigkeiten der landwirtschaftlichen Betriebe Indicateurs d'activités accessoires choisies des exploitations agricoles.....	18
1.9	Biobetriebe Exploitations biologiques.....	19
1.10	Eigentumsverhältnisse Conditions de propriétés	20
1.11	Bewirtschafter/innen nach Altersklassen Exploitants selon les classes d'âges.....	21
1.12	Voraussichtlicher Fortbestand der Familienbetriebe deren LeiterInnen das 50. Altersjahr überschritten haben Pérennité prévue des entreprises familiales dont les exploitants ont plus de 50 ans.....	21
1.13	Beschäftigte in Landwirtschaftsbetrieben Employés dans des exploitations agricoles	22
1.14	Landwirtschaftsbetriebe mit Vollzeit Beschäftigten und Zahl der Beschäftigten Exploitations agricoles avec personnel à plein temps et effectif des employés.....	23
1.15	Landwirtschaftsbetriebe nach der Zahl der Standardarbeitskräfte (SAK) Exploitations agricoles selon le nombre d'unité de main d'oeuvre standard (UMOS)	24
1.16	Arbeitszeit der Erwerbstätigen im land- und forstwirtschaftlichen Sektor, 2000 Temps de travail des personnes actives occupées dans le secteur agricole et forestier, 2000	25
1.17	Erwerbstätige im land- und forstwirtschaftlichen Sektor nach Altersklassen, 2000 Personnes actives occupées dans le secteur agricole et forestier selon les classes d'âge, 2000	25
1.18	Erwerbstätige in der Landwirtschaft und den übrigen Wirtschaftsklassen Personnes actives occupées dans l'agriculture et les autres classes économiques	26
1.19	Erwerbstätige im 1. Wirtschaftssektor, Jahres- bzw. Quartalsdurchschnitte Personnes actives occupées dans le secteur primaire, moyennes annuelles resp. trimestrielles.....	26
1.20	Stallsysteme und Hofeinrichtungen Systèmes de stabulation et installations d'exploitation	27
1.21	Erfasste Motoren, Geräte und Maschinen Moteurs, instruments et machines	28
1.22	Bestand und neu in Verkehr gesetzte Landwirtschaftsfahrzeuge Effectif des véhicules agricoles et véhicules agricoles nouvellement mis en circulation	29
1.23	Gesamtkosten der vom Bund genehmigten Strukturverbesserungsprojekte Coûts totaux des projets d'améliorations des structures approuvés par la Confédération	30
1.24	Ausbezahlte Bundesbeiträge an Strukturverbesserungen, nach Kantonen Subsides fédéraux versés pour l'amélioration des structures, selon les cantons	30
1.25	Genehmigte Strukturverbesserungsprojekte (mit Bundessubventionen) nach Arten Projets d'améliorations des structures approuvés (avec subventions fédérales) selon les genres	31
1.26	Abgeschlossene Strukturverbesserungen mit Bundessubventionen seit 1901 Améliorations structurelles terminées, ayant bénéficié de subsides fédéraux depuis 1901	31
1.27	Bauinvestitionen und Bauvorhaben Investissements et projets de construction	32
1.28	Bauinvestitionen nach Art der Auftraggeber und nach Typ der Bauwerke Investissements dans la construction, par genre de maître d'ouvrage et selon le type d'ouvrage	32

1. Betriebsverhältnisse

1. Conditions d'exploitation

Die Landwirtschaftliche Betriebsstrukturerhebung 2010 erfasste 59'065 Landwirtschaftsbetriebe. Davon war der grösste Teil auf Tierhaltung und -produktion ausgerichtet. Im Einzelnen wurden 35'563 so genannte Weideviehbetriebe, 2'243 Veredlungsbetriebe und 9'949 Betriebe mit gemischter Viehhaltung gezählt. 70 % aller Landwirtschaftsbetriebe hielten am Stichtag Rindvieh. Bei den Betrieben mit mehr als 20 ha landwirtschaftlicher Nutzfläche waren es gar 88 %. Wesentlich weniger zahlreich waren demgegenüber die Ackerbaubetriebe (4'411), die Dauerkulturbetriebe (4'260), die Gartenbaubetriebe (1'059) und die Pflanzenbauverbundbetriebe (1'580). (Tabellen 1.1, 1.5 und 1.6.)

Die jährliche Abnahme der Anzahl Betriebe lag in den letzten Jahren jeweils unter 2 %. Die Betriebe verändern sich jedoch stärker, als dieser gemässigte Rückgang es vermuten lässt. So ist etwa die Anzahl der Schweine- und Hühnerhalter relativ betrachtet viel stärker zurückgegangen als die Anzahl Landwirtschaftsbetriebe insgesamt. Der wirtschaftliche Druck und der technische Fortschritt führen in den Betrieben zu einer Reduktion der Anzahl Betriebszweige. Dabei gibt es Betriebe, die eher extensivieren und solche, welche die verbleibenden Betriebszweige intensivieren. Teilweise werden jedoch auch neue Betriebszweige, insbesondere in der Paralandwirtschaft erschlossen. (Tabellen 1.6, 1.7 und 1.8)

Le relevé des structures agricoles 2010 faisait état de 59'065 exploitations agricoles. Une grande majorité de ces exploitations est axée sur la production animale. En détail, on recensait 35'563 exploitations d'élevage herbivore, 2'243 exploitations de production hors sol ainsi que 9'759 exploitations d'élevage mixte. Au jour de référence, 70 % des exploitations agricoles détenaient du bétail bovin. Quant aux exploitations totalisant plus de 20 ha de surface agricole utile, elles étaient même 88 % à posséder du bétail bovin. On comptait nettement moins d'exploitations de grandes cultures (4'411), d'exploitations de cultures pérennes (4'260), d'exploitations horticoles (1'059) et d'exploitations de polyculture dans la production végétale (1'580). (Tableaux 1.1, 1.5 et 1.6)

La diminution annuelle du nombre d'exploitations est restée en dessous du seuil de 2 % ces dernières années. Les exploitations sont toutefois l'objet de transformations plus profondes qu'il n'y paraît au regard de cette diminution modérée. Ainsi, en termes relatifs, le nombre d'éleveurs porcins et d'aviculteurs a diminué beaucoup plus fortement que le nombre d'exploitations agricoles dans son ensemble. La pression économique et le progrès technique induisent une réduction des branches de production dans les exploitations. Dans ce contexte, certaines exploitations montrent une tendance à l'extensification, tandis que d'autres procèdent à une intensification des branches de production restantes. Les exploitations se lancent parfois aussi dans de nouveaux créneaux, en particulier dans la para-agriculture. (Tableaux 1.6, 1.7 et 1.8)

Landwirtschaftsbetriebe und mittlere landwirtschaftliche Nutzfläche

Exploitations agricoles et surface agricole utile moyen

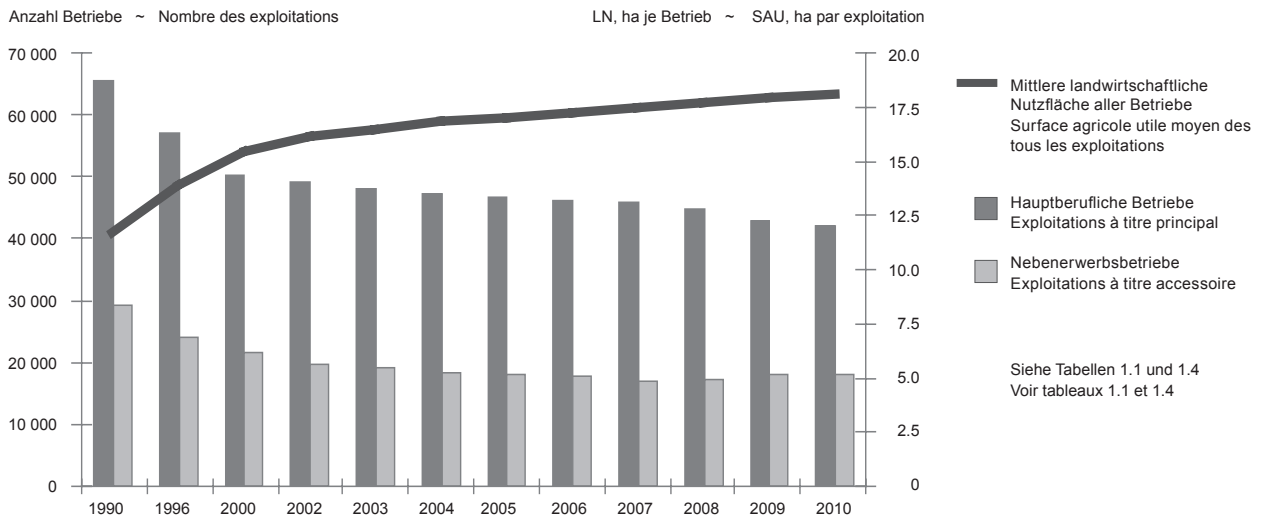

1. Betriebsverhältnisse 1. Conditions d'exploitation

70 % der Betriebsleiter übten die Landwirtschaft im Hauptberuf aus. Viele davon erledigten jedoch weitere betriebsnahe oder betriebsferne Tätigkeiten. 2005 befasste sich mehr als ein Fünftel mit dem Direktverkauf eines Teils der Produkte an Konsumenten. Zu diesem Zwecke wurden auf jedem siebten Betrieb Erzeugnisse weiter verarbeitet. Ebenfalls rund jeder siebte Betrieb verrichtete Lohnarbeiten oder ging einer sonstigen Nebentätigkeit nach. Einer von je siebzehn Betrieben beherbergte Gäste oder bot sonstige Freizeitaktivitäten an. (Tabelle 1.7)

Die Zahl der biologisch wirtschaftenden Betriebe hat 2010 wiederum leicht abgenommen und fiel auf 5'659 Betriebe. Diese Betriebe bewirtschafteten eine Fläche von 111'514 ha. Dies entsprach 10,6 % der gesamten landwirtschaftlichen Nutzfläche. Somit blieb der Anteil der Biobetriebe an der Gesamtfläche seit dem Jahr 2004 stabil. (Tabelle 1.9)

70 % des chefs d'exploitation travaillaient dans l'agriculture à plein temps. Nombreux sont toutefois ceux qui exercent encore une autre activité dans ou hors de l'exploitation. En 2005, plus d'une exploitation sur cinq écoulait une partie de ses produits en vente directe, et une exploitation sur sept transformait des produits à cet effet. Au même titre, une exploitation sur sept effectuait des travaux salariés ou exerçait aussi une activité accessoire. En outre, une exploitation sur dix-sept accueillait des hôtes ou proposait d'autres activités de loisir. (Tableau 1.7)

Le nombre d'exploitations pratiquant l'agriculture biologique a baissé légèrement de nouveau en 2010 et ne s'élevait plus qu'à 5'659 exploitations sur une surface totale de 111'514 hectares. Cette surface équivaut à environ 10,6 % de la surface agricole utile. La proportion des exploitations biologiques est donc restée stable depuis 2004. (Tableau 1.9)

Beschäftigte in Landwirtschaftsbetrieben Emploi dans des exploitations agricoles

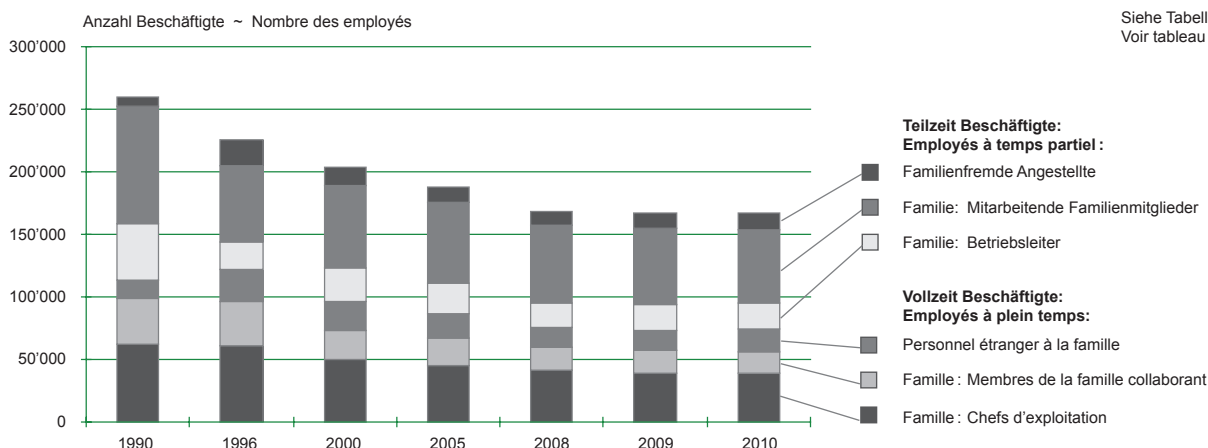

2010 waren 74'339 Personen vollzeitlich in der Landwirtschaft oder im Gartenbau beschäftigt. Die Betriebsleiter und Betriebsleiterinnen stellten etwas mehr als die Hälfte davon. Drei Viertel aller Vollzeitarbeitskräfte gehörten zur Betriebsleiterfamilie, die übrigen Vollzeitarbeitskräfte waren familienfremde Personen. 82 % der vollzeitlich in der Landwirtschaft Tätigen waren Männer. In den Betrieben unter 20 ha landwirtschaftlicher Nutzfläche war der Anteil der Teilzeitbeschäftigten grösser als der Anteil der Vollzeitbeschäftigten. Bei den Betrieben über 20 ha arbeiteten mehr Vollzeit- als Teilzeitbeschäftigte auf den Betrieben. (Tabelle 1.13)

En 2010, 74'339 personnes travaillaient à plein temps dans l'agriculture ou dans l'horticulture. Les chefs d'exploitations en représentaient un peu plus de la moitié. Les chefs d'exploitations en représentaient un peu plus de la moitié, hommes et femmes confondus. Trois quarts des personnes employées à plein temps faisaient partie de la famille du chef d'exploitation, les autres personnes employées à plein temps étaient de la main-d'œuvre extrafamiliale. 82 % des personnes employées à plein temps étaient des hommes. La part de personnes travaillant à temps partiel était plus importante que la part de personnes travaillant à temps complet dans les exploitations disposant d'une surface utile de moins de 20 ha. En revanche, les exploitations de plus de 20 ha employaient majoritairement des personnes à plein temps. (Tableau 1.13)

1. Betriebsverhältnisse

1. Conditions d'exploitation

1.1 Landwirtschaftsbetriebe

Exploitations agricoles

	Total					Hauptberufliche Betriebe				
	1996	2000	2005	2009	2010	Exploitations à titre principal				
	1996	2000	2005	2009	2010	1996	2000	2005	2009	2010
Landwirtschaftsbetriebe nach Kanton ~ Exploitations agricoles par canton										
ZH	5 109	4 746	4 274	4 028	3 961	3 644	3 266	2 972	2 662	2 602
BE	15 839	14 150	12 973	12 167	11 971	12 124	10 255	9 634	9 001	8 772
LU	6 171	5 779	5 397	5 146	5 088	5 063	4 507	4 213	3 795	3 759
UR	845	801	722	659	648	597	356	352	367	374
SZ	2 168	1 985	1 827	1 743	1 734	1 692	1 413	1 342	1 255	1 244
OW	960	839	774	725	716	696	571	540	514	495
NW	622	579	538	505	503	516	436	402	359	355
GL	556	508	451	424	420	419	348	335	318	312
ZG	709	676	626	604	601	612	570	508	456	450
FR	4 493	3 804	3 492	3 262	3 216	3 584	3 138	2 875	2 608	2 558
SO	2 011	1 806	1 685	1 601	1 580	1 380	1 253	1 165	1 079	1 049
BS/BL	1 284	1 197	1 074	1 025	1 009	920	847	789	705	705
SH	845	738	675	652	633	517	486	465	445	430
AR	1 055	947	867	809	814	794	698	632	571	569
AI	735	652	589	539	534	611	527	466	421	411
SG	6 009	5 459	4 983	4 608	4 592	4 704	4 185	3 867	3 524	3 485
GR	3 745	3 304	2 932	2 722	2 646	2 584	2 177	2 077	1 856	1 840
AG	4 664	4 265	3 864	3 747	3 738	3 066	2 722	2 519	2 256	2 228
TG	3 850	3 423	3 143	2 991	2 947	3 093	2 729	2 526	2 307	2 266
TI	1 583	1 508	1 125	1 211	1 164	737	680	667	652	634
VD	6 213	5 089	4 576	4 259	4 148	4 222	4 010	3 668	3 367	3 261
VS	6 895	5 401	4 468	4 078	3 907	1 776	1 739	1 694	1 691	1 662
NE	1 301	1 165	1 011	953	937	1 104	966	865	761	744
GE	476	488	457	435	433	366	349	349	328	329
JU	1 341	1 228	1 104	1 141	1 125	1 130	1 011	989	916	900
Landwirtschaftsbetriebe nach Grössenklasse ~ Exploitations agricoles par classe de grandeur										
< 3	12 167	8 371	6 622	6 648	6 659	2 131	2 273	2 150	2 105	2 113
3 - 10	22 074	18 542	15 133	13 146	12 655	11 092	7 415	6 135	5 367	5 135
10 - 20	27 877	24 984	21 994	19 865	19 305	25 703	21 564	18 398	15 639	15 048
20 - 30	11 391	11 674	11 806	11 554	11 432	11 129	11 171	11 276	10 572	10 429
30 - 50	5 020	5 759	6 494	6 937	7 050	4 955	5 632	6 398	6 672	6 768
50 <	950	1 207	1 578	1 884	1 964	941	1 184	1 554	1 859	1 941
Landwirtschaftsbetriebe nach Zone ~ Exploitations agricoles par zone										
T/P 1-3	35 777	31 612	28 180	26 708	26 297	25 475	23 536	21 454	19 655	19 261
T/P 4	11 009	9 665	8 985	8 525	8 400	8 128	7 182	6 700	5 988	5 882
B/M 1	10 221	9 292	8 413	7 943	7 821	7 508	6 611	6 194	5 641	5 520
B/M 2	11 871	10 839	9 926	9 364	9 209	8 561	7 218	6 915	6 402	6 275
B/M 3	7 710	6 518	5 798	5 382	5 231	4 632	3 462	3 394	3 285	3 236
B/M 4	2 891	2 611	2 325	2 112	2 107	1 647	1 230	1 254	1 243	1 260
CH	79 479	70 537	63 627	60 034	59 065	55 951	49 239	45 911	42 214	41 434

Bundesamt für Statistik (BFS),
Landwirtschaftliche Betriebszählungen und
landwirtschaftliche Betriebsstrukturhebungen

Office fédéral de la statistique (OFS),
Recensement des exploitations agricoles et
relevé des structures agricoles

1. Betriebsverhältnisse

1. Conditions d'exploitation

1.2 Landwirtschaftliche Nutzfläche der Landwirtschaftsbetriebe, inbegriffen Gartenbaubetriebe

Surface agricole utile des exploitations agricoles, inclus exploitations horticoles

In ha ~ En ha

	Total					Hauptberufliche Betriebe				
	1996	2000	2005	2009	2010	1996	2000	2005	2009	2010
Landwirtschaftliche Nutzfläche nach Kanton ~ Surface agricole utile par canton										
ZH	76 487	75 740	74 824	73 931	73 744	66 462	63 816	63 055	60 243	59 892
BE	196 150	192 994	191 688	190 324	190 083	177 887	167 928	166 851	164 051	163 029
LU	80 144	78 846	78 657	77 854	77 582	74 408	71 015	70 619	66 490	66 559
UR	7 062	6 957	6 869	6 817	6 762	6 155	4 328	4 490	4 818	4 862
SZ	25 201	25 048	24 704	24 536	24 492	22 974	21 517	21 687	20 884	20 758
OW	8 534	8 334	8 114	7 875	7 825	7 481	6 989	6 846	6 667	6 621
NW	6 418	6 260	6 222	6 095	6 068	5 989	5 513	5 446	5 095	5 055
GL	7 831	7 480	7 333	6 927	6 852	7 182	6 407	6 517	6 104	6 044
ZG	11 184	11 069	10 918	10 698	10 651	10 475	10 319	10 061	9 331	9 277
FR	78 454	77 353	76 911	76 105	76 060	74 676	72 259	72 040	69 907	69 901
SO	33 372	32 868	32 929	32 773	32 540	29 904	28 990	28 865	27 647	27 281
BS/BL	22 834	22 701	22 322	22 266	22 280	20 571	20 045	19 715	18 860	18 956
SH	14 837	14 905	15 372	15 823	15 503	12 907	12 920	13 649	13 941	13 647
AR	12 574	12 460	12 189	12 096	12 075	11 698	11 418	11 149	10 708	10 579
AI	7 878	7 438	7 347	7 143	7 136	7 152	6 781	6 657	6 404	6 372
SG	76 357	75 455	73 728	72 177	72 063	70 571	68 694	67 328	64 302	64 025
GR	50 793	52 949	53 573	54 419	53 662	45 988	45 478	47 074	44 907	44 570
AG	63 897	62 636	61 836	61 666	61 329	55 025	52 686	52 281	49 863	49 583
TG	53 085	51 904	51 058	50 474	50 183	48 834	46 754	46 301	45 050	44 869
TI	15 117	14 161	13 887	14 347	14 232	11 754	10 997	11 392	11 424	11 491
VD	110 370	110 836	110 715	109 876	109 465	101 546	99 938	100 971	99 329	98 607
VS	38 802	39 309	38 430	37 721	37 435	22 061	20 978	23 514	25 207	25 388
NE	33 696	33 735	33 764	31 598	31 725	32 571	31 817	32 128	28 824	29 084
GE	12 547	11 832	11 609	11 444	11 392	11 119	10 346	10 586	10 399	10 409
JU	39 254	39 223	40 118	40 700	40 599	37 089	36 971	38 581	38 168	37 855
Landwirtschaftliche Nutzfläche nach Grössenklasse ~ Surface agricole utile par classe de grandeur										
< 3	14 737	10 197	7 993	7 875	7 651	2 306	2 419	2 222	2 146	2 049
3 - 10	140 658	120 404	99 841	86 972	83 723	80 941	54 494	44 679	38 722	36 926
10 - 20	404 615	365 673	324 049	293 625	285 596	375 775	319 968	275 513	234 952	226 335
20 - 30	274 180	282 316	286 548	281 790	278 835	268 003	270 374	274 065	258 282	254 857
30 - 50	184 834	212 766	240 247	258 120	262 469	182 492	208 156	236 894	248 765	252 516
50 <	63 852	81 136	106 440	127 301	133 473	62 962	79 492	104 429	125 758	132 031
Landwirtschaftliche Nutzfläche nach Zone ~ Surface agricole utile par zone										
T/P 1-3	515 537	510 392	502 099	498 380	497 278	467 143	455 625	449 052	438 184	436 707
T/P 4	151 715	147 040	147 565	146 454	145 254	138 044	131 183	131 860	125 500	124 575
B/M 1	130 831	130 174	129 123	127 609	127 219	119 362	116 287	116 201	111 349	110 247
B/M 2	161 890	160 241	160 896	157 899	157 264	147 139	140 694	143 160	136 351	135 698
B/M 3	89 078	88 250	88 451	88 317	86 903	73 948	66 535	70 114	69 353	68 533
B/M 4	33 825	36 394	36 984	37 026	37 830	26 842	24 579	27 416	27 888	28 953
CH	1 082 876	1 072 492	1 065 118	1 055 684	1 051 747	972 478	934 902	937 803	908 625	904 713

Bundesamt für Statistik (BFS),
Landwirtschaftliche Betriebszählungen und
landwirtschaftliche Betriebsstrukturerhebungen

Office fédéral de la statistique (OFS),
Recensement des exploitations agricoles et
relevé des structures agricoles

1. Betriebsverhältnisse

1. Conditions d'exploitation

1.3 Landwirtschaftsbetriebe nach Grössenklasse

Exploitations agricoles par classe de grandeur

	Anzahl Betriebe mit ... ha landwirtschaftlicher Nutzfläche							
	Nombre des exploitations avec ... ha de surface agricole utile							
	0 - 1	1 - 3	3 - 5	5 - 10	10 - 20	20 - 30	30 - 50	> 50
Landwirtschaftsbetriebe nach Jahr ~ Exploitations agricoles par année								
1998	5 226	5 533	6 700	14 402	26 637	11 473	5 411	1 030
1999	5 258	4 810	5 884	13 677	25 808	11 474	5 559	1 121
2000	3 609	4 762	5 393	13 149	24 984	11 674	5 759	1 207
2001	3 607	4 390	4 982	12 543	24 199	11 775	6 012	1 276
2002	3 593	4 191	4 651	12 049	23 640	11 789	6 133	1 375
2003	2 979	4 139	4 495	11 725	23 077	11 768	6 216	1 467
2004	3 015	3 804	4 164	11 365	22 521	11 744	6 331	1 522
2005	2 806	3 816	4 025	11 108	21 994	11 806	6 494	1 578
2006 ¹	2 800	3 900	3 900	10 700	21 400	11 800	6 700	1 700
2007	2 740	3 837	3 699	10 449	20 876	11 695	6 751	1 717
2008	2 762	3 790	3 617	10 068	20 380	11 629	6 852	1 796
2009	2 910	3 738	3 477	9 669	19 865	11 554	6 937	1 884
2010	2 999	3 660	3 375	9 280	19 305	11 432	7 050	1 964
Landwirtschaftsbetriebe 2010 nach Kanton ~ Exploitations agricoles 2010 par canton								
ZH	131	261	178	509	1 336	893	555	98
BE	238	309	659	2 398	5 220	2 200	815	132
LU	118	194	259	998	2 254	915	312	38
UR	10	39	79	222	249	42	7	-
SZ	32	98	117	398	691	292	102	4
OW	31	39	67	216	301	58	4	-
NW	15	22	31	139	230	57	9	-
GL	15	23	15	53	171	116	27	-
ZG	29	28	30	61	243	137	57	16
FR	155	142	97	252	832	827	703	208
SO	34	121	76	157	466	391	268	67
BS/BL	24	69	50	89	287	249	183	58
SH	56	41	18	49	131	138	143	57
AR	33	75	59	134	269	183	57	4
AI	21	17	48	118	223	86	21	-
SG	309	241	219	680	1 734	1 022	345	42
GR	105	118	155	338	638	737	488	67
AG	171	450	229	515	1 111	744	439	79
TG	284	167	88	344	1 034	632	346	52
TI	118	214	144	231	226	111	91	29
VD	166	285	202	334	699	902	1 132	428
VS	808	561	469	892	637	267	208	65
NE	29	46	32	46	131	169	291	193
GE	46	44	26	49	62	53	90	63
JU	21	56	28	58	130	211	357	264
Landwirtschaftsbetriebe 2010 nach Zone ~ Exploitations agricoles 2010 par zone								
T/P 1-3	1 807	1 904	1 164	3 096	8 198	5 471	3 605	1 052
T/P 4	286	508	471	1 378	3 016	1 595	920	226
B/M 1	282	447	554	1 534	2 812	1 261	718	213
B/M 2	514	542	634	1 732	2 860	1 611	964	352
B/M 3	89	209	407	1 112	1 716	1 045	576	77
B/M 4	21	50	145	428	703	449	267	44

¹ Im Jahr 2006 sind ausschliesslich die gerundeten Daten verfügbar

¹ En 2006 uniquement les données arrondies sont disponibles

1. Betriebsverhältnisse

1. Conditions d'exploitation

1.4 Mittlere landwirtschaftliche Nutzfläche der Landwirtschaftsbetriebe

Surface agricole utile moyen des exploitations agricoles

Hektaren je Betrieb ~ Hectares par exploitation

	Total					Hauptberufliche Betriebe				
	1996	2000	2005	2009	2010	Exploitations à titre principal				
	1996	2000	2005	2009	2010	1996	2000	2005	2009	2010
Mittlere landwirtschaftliche Nutzfläche nach Kanton ~ Surface agricole utile moyen par canton										
ZH	15.0	16.0	17.5	18.4	18.6	18.2	19.5	21.2	22.6	23.0
BE	12.4	13.6	14.8	15.6	15.9	14.7	16.4	17.3	18.2	18.6
LU	13.0	13.6	14.6	15.1	15.2	14.7	15.8	16.8	17.5	17.7
UR	8.4	8.7	9.5	10.3	10.4	10.3	12.2	12.8	13.1	13.0
SZ	11.6	12.6	13.5	14.1	14.1	13.6	15.2	16.2	16.6	16.7
OW	8.9	9.9	10.5	10.9	10.9	10.7	12.2	12.7	13.0	13.4
NW	10.3	10.8	11.6	12.1	12.1	11.6	12.6	13.5	14.2	14.2
GL	14.1	14.7	16.3	16.3	16.3	17.1	18.4	19.5	19.2	19.4
ZG	15.8	16.4	17.4	17.7	17.7	17.1	18.1	19.8	20.5	20.6
FR	17.5	20.3	22.0	23.3	23.7	20.8	23.0	25.1	26.8	27.3
SO	16.6	18.2	19.5	20.5	20.6	21.7	23.1	24.8	25.6	26.0
BS/BL	17.8	19.0	20.8	21.7	22.1	22.4	23.7	25.0	26.8	26.9
SH	17.6	20.2	22.8	24.3	24.5	25.0	26.6	29.4	31.3	31.7
AR	11.9	13.2	14.1	15.0	14.8	14.7	16.4	17.6	18.8	18.6
AI	10.7	11.4	12.5	13.3	13.4	11.7	12.9	14.3	15.2	15.5
SG	12.7	13.8	14.8	15.7	15.7	15.0	16.4	17.4	18.2	18.4
GR	13.6	16.0	18.3	20.0	20.3	17.8	20.9	22.7	24.2	24.2
AG	13.7	14.7	16.0	16.5	16.4	17.9	19.4	20.8	22.1	22.3
TG	13.8	15.2	16.2	16.9	17.0	15.8	17.1	18.3	19.5	19.8
TI	9.5	9.4	12.3	11.8	12.2	15.9	16.2	17.1	17.5	18.1
VD	17.8	21.8	24.2	25.8	26.4	24.1	24.9	27.5	29.5	30.2
VS	5.6	7.3	8.6	9.2	9.6	12.4	12.1	13.9	14.9	15.3
NE	25.9	29.0	33.4	33.2	33.9	29.5	32.9	37.1	37.9	39.1
GE	26.4	24.2	25.4	26.3	26.3	30.4	29.6	30.3	31.7	31.6
JU	29.3	31.9	36.3	35.7	36.1	32.8	36.6	39.0	41.7	42.1
Mittlere landwirtschaftliche Nutzfläche nach Grössenklasse ~ Surface agricole utile moyen par classe de grandeur										
< 3	1.2	1.2	1.2	1.2	1.1	1.1	1.1	1.0	1.0	1.0
3 - 10	6.4	6.5	6.6	6.6	6.6	7.3	7.3	7.3	7.2	7.2
10 - 20	14.5	14.6	14.7	14.8	14.8	14.6	14.8	15.0	15.0	15.0
20 - 30	24.1	24.2	24.3	24.4	24.4	24.1	24.2	24.3	24.4	24.4
30 - 50	36.8	36.9	37.0	37.2	37.2	36.8	37.0	37.0	37.3	37.3
50 <	67.2	67.2	67.5	67.6	68.0	66.9	67.1	67.2	67.6	68.0
Mittlere landwirtschaftliche Nutzfläche nach Zone ~ Surface agricole utile moyen par zone										
T/P 1-3	14.4	16.1	17.8	18.7	18.9	18.3	19.4	20.9	22.3	22.7
T/P 4	13.8	15.2	16.4	17.2	17.3	17.0	18.3	19.7	21.0	21.2
B/M 1	12.8	14.0	15.3	16.1	16.3	15.9	17.6	18.8	19.7	20.0
B/M 2	13.6	14.8	16.2	16.9	17.1	17.2	19.5	20.7	21.3	21.6
B/M 3	11.6	13.5	15.3	16.4	16.6	16.0	19.2	20.7	21.1	21.2
B/M 4	11.7	13.9	15.9	17.5	18.0	16.3	20.0	21.9	22.4	23.0
CH	13.6	15.2	16.7	17.6	17.8	17.4	19.0	20.4	21.5	21.8

1. Betriebsverhältnisse

1. Conditions d'exploitation

1.5 Landwirtschaftliche Betriebe nach ihrer betriebswirtschaftlichen Ausrichtung

Exploitations agricoles selon l'orientation technico-économique

	Total	Pflanzenbau Production végétale			Tierhaltung Production animale		Gemischte Betriebe Exploitations mixtes		
		Ackerbau- betriebe	Gartenbau- betriebe	Dauerkultur- betriebe	Weidevieh- betriebe	Veredlungs- betriebe	Pflanzenbau- verbund- betriebe	Tierhaltung- verbund- betriebe	Pflanzenbau- Tierhaltungs- betriebe
Landwirtschaftsbetriebe nach Jahr ~ Exploitations agricoles par année									
2002	67 421	4 844	1 208	5 456	41 810	1 815	1 652	4 835	5 801
2003	65 866	4 995	1 120	4 724	41 331	1 858	1 687	4 569	5 582
2004	64 466	4 925	1 087	4 764	40 277	1 863	1 666	4 400	5 484
2005	63 627	4 411	1 125	4 450	37 855	2 129	1 622	7 375	4 660
2007	61 764	4 335	1 129	4 380	37 089	1 813	1 637	6 899	4 482
2008	60 894	4 246	1 230	4 373	36 662	1 965	1 567	6 578	4 273
2009	60 034	4 613	1 179	4 361	36 491	1 991	1 640	5 544	4 215
2010	59 065	4 411	1 059	4 260	35 563	2 243	1 580	5 819	4 130
Landwirtschaftsbetriebe 2010 nach Kanton ~ Exploitations agricoles 2010 par canton									
ZH	3 961	739	140	238	1 776	75	222	344	427
BE	11 971	660	208	138	8 086	330	273	1 327	949
LU	5 088	90	53	49	3 068	520	47	1 105	156
UR	648	-	1	2	608	3	1	32	1
SZ	1 734	1	6	16	1 532	45	1	112	21
OW	716	-	3	2	639	28	1	37	6
NW	503	-	-	-	441	21	-	38	3
GL	420	-	-	2	397	5	1	13	2
ZG	601	11	5	16	455	30	7	65	12
FR	3 216	308	61	48	1 970	163	75	278	313
SO	1 580	184	24	22	866	47	41	214	182
BS/BL	1 009	83	25	72	555	24	47	118	85
SH	633	170	6	112	92	16	75	52	110
AR	814	-	3	3	704	31	-	68	5
AI	534	-	-	-	429	35	-	67	3
SG	4 592	19	57	105	3 563	283	42	410	113
GR	2 646	4	15	132	2 242	18	16	176	43
AG	3 738	536	119	189	1 601	187	201	455	450
TG	2 947	299	72	251	1 369	267	133	252	304
TI	1 164	14	57	322	509	8	36	165	53
VD	4 148	1 049	79	629	1 339	59	230	171	592
VS	3 907	25	62	1 677	1 835	16	46	131	115
NE	937	52	7	93	655	11	16	44	59
GE	433	85	48	134	57	2	64	11	32
JU	1 125	82	8	8	775	19	5	134	94
Landwirtschaftsbetriebe 2010 nach Grössenklasse ~ Exploitations agricoles 2010 par classe de grandeur									
< 3	6 659	105	376	2 195	2 397	829	79	510	168
3 - 10	12 655	648	235	1 298	8 214	435	237	1 116	472
10 - 20	19 305	1 750	243	495	12 378	614	539	2 039	1 247
20 - 30	11 432	937	115	145	7 347	251	354	1 251	1 032
30 - 50	7 050	746	61	102	4 162	88	263	710	918
50 <	1 964	225	29	25	1 065	26	108	193	293
Landwirtschaftsbetriebe 2010 nach Zone ~ Exploitations agricoles 2010 par zone									
T/P 1-3	26 297	3 940	939	2 899	9 752	1 302	1 419	2 774	3 272
T/P 4	8 400	366	67	288	5 411	447	113	1 175	533
B/M 1	7 821	85	32	302	6 130	275	32	796	169
B/M 2	9 209	15	16	683	7 556	185	12	648	94
B/M 3	5 231	4	5	77	4 755	24	4	310	52
B/M 4	2 107	1	-	11	1 959	10	-	116	10

1. Betriebsverhältnisse

1. Conditions d'exploitation

1.6 Landwirtschaftsbetriebe mit Nutztieren

Exploitations agricoles avec animaux pour la production

	Anzahl Betriebe mit ... ~ Nombre d'exploitations avec ...						Anzahl Betriebe mit ... in % aller Landwirtschaftsbetriebe					
	Pferden	Rindvieh	Schweinen	Schafen	Ziegen	Hühnern	Nombre d'exploitations avec ... en % de tout les exploitations					
	Chevaux	Bétail bovin	Porcs	Moutons	Chèvres	Poules	Pferden	Rindvieh	Schweinen	Schafen	Ziegen	Hühnern
							Chevaux	Bétail bovin	Porcs	Moutons	Chèvres	Poules
Landwirtschaftsbetriebe nach Jahr ~ Exploitations agricoles par année												
1996	10 948	57 350	17 825	13 866	7 298	25 495	14	72	22	17	9	32
2000	10 739	50 834	15 347	12 565	7 133	20 727	15	72	22	18	10	29
2005	10 269	45 429	11 770	11 225	6 594	17 101	16	71	18	18	10	27
2009	9 683	41 903	9 126	10 035	7 190	13 784	16	70	15	17	12	23
2010	9 621	41 095	8 848	9 779	6 976	13 500	16	70	15	17	12	23
Landwirtschaftsbetriebe 2010 nach Kanton ~ Exploitations agricoles 2010 par canton												
ZH	781	2 269	252	438	280	917	20	57	6	11	7	23
BE	2 094	10 077	2 381	1 899	1 708	3 254	17	84	20	16	14	27
LU	681	4 294	2 164	787	553	1 331	13	84	43	15	11	26
UR	18	529	60	186	124	147	3	82	9	29	19	23
SZ	173	1 418	213	444	326	434	10	82	12	26	19	25
OW	55	608	81	127	83	106	8	85	11	18	12	15
NW	24	434	87	108	72	125	5	86	17	21	14	25
GL	37	353	38	70	121	137	9	84	9	17	29	33
ZG	107	477	86	104	88	205	18	79	14	17	15	34
FR	548	2 465	396	371	277	684	17	77	12	12	9	21
SO	397	1 069	229	237	136	439	25	68	14	15	9	28
BS/BL	239	656	85	187	108	373	24	65	8	19	11	37
SH	85	266	73	63	21	135	13	42	12	10	3	21
AR	92	653	175	233	171	269	11	80	21	29	21	33
AI	36	477	190	127	71	136	7	89	36	24	13	25
SG	568	3 619	772	851	735	993	12	79	17	19	16	22
GR	488	1 947	130	891	507	729	18	74	5	34	19	28
AG	730	2 076	464	587	209	918	20	56	12	16	6	25
TG	463	1 779	469	371	303	794	16	60	16	13	10	27
TI	139	384	69	236	238	120	12	33	6	20	20	10
VD	777	2 259	206	330	287	685	19	54	5	8	7	17
VS	300	1 304	30	812	261	196	8	33	1	21	7	5
NE	206	716	50	86	84	89	22	76	5	9	9	9
GE	102	52	21	39	23	66	24	12	5	9	5	15
JU	481	914	127	195	190	218	43	81	11	17	17	19
Landwirtschaftsbetriebe 2010 nach Grössenklasse ~ Exploitations agricoles 2010 par classe de grandeur												
< 3	1 090	641	747	997	455	857	16	10	11	15	7	13
3 - 10	1 699	6 985	1 192	3 160	1 594	2 526	13	55	9	25	13	20
10 - 20	2 742	15 554	3 528	2 809	2 334	4 877	14	81	18	15	12	25
20 - 30	1 924	10 019	2 064	1 599	1 464	3 029	17	88	18	14	13	26
30 - 50	1 582	6 193	1 017	938	891	1 741	22	88	14	13	13	25
50 <	584	1 703	300	276	238	470	30	87	15	14	12	24
Landwirtschaftsbetriebe 2010 nach Zone ~ Exploitations agricoles 2010 par zone												
T/P 1 - 3	4 780	15 045	4 021	2 857	1 701	5 884	18	57	15	11	6	22
T/P 4	1 486	6 479	1 704	1 383	817	2 239	18	77	20	16	10	27
B/M 1	1 235	6 421	1 506	1 591	1 100	2 099	16	82	19	20	14	27
B/M 2	1 324	7 396	1 269	1 842	1 748	1 927	14	80	14	20	19	21
B/M 3	572	4 133	275	1 396	1 172	974	11	79	5	27	22	19
B/M 4	224	1 621	73	710	438	377	11	77	3	34	21	18

1. Betriebsverhältnisse

1. Conditions d'exploitation

1.7 Landwirtschaftsbetriebe mit Einkommen aus innerbetrieblicher Diversifikation der Tätigkeit, 2005

Exploitations agricoles avec un revenu dérivant de la diversification de l'activité, 2005

Hochgerechnete Werte aus einer Stichprobe ~ Projection d'un échantillonnage

Nebentätigkeit ¹	Alle Regionen		Talregion		Hügelregion		Bergregion		Aktivité lucrative accessoire ¹
	Toutes les régions		Région de plaine		Région de collines		Région de montagne		
	Anzahl Betriebe	95%-Vertrauensintervall	Anzahl Betriebe	95%-Vertrauensintervall	Anzahl Betriebe	95%-Vertrauensintervall	Anzahl Betriebe	95%-Vertrauensintervall	
	Nombre des exploitations	Intervalle de confiance à 95%	Nombre des exploitations	Intervalle de confiance à 95%	Nombre des exploitations	Intervalle de confiance à 95%	Nombre des exploitations	Intervalle de confiance à 95%	
Angebot von Freizeitaktivitäten	3 771	+/-437	1 420	+/-270	915	+/-248	1 435	+/-254	Offres des activités de loisirs
Handwerk	1 756	+/-291	754	+/-212	312	+/-105	690	+/-171	Artisanat
Verarbeitung landw. Erzeugnisse	9 237	+/-649	3 574	+/-393	2 260	+/-373	3 404	+/-408	Transformation des produits de la ferme
Direktverkauf landw. Erzeugnisse	13 229	+/-768	6 756	+/-561	2 966	+/-433	3 508	+/-421	Vente directe des prod. de l'exploitations
Bearbeitung und Verarbeitung von Holz	1 740	+/-315	605	+/-186	504	+/-195	632	+/-169	Transformation du bois
Aquakultur	152	+/-105	Aquaculture
Erzeugung von erneuerbarer Energie	2 361	+/-392	897	+/-231	860	+/-364	604	+/-187	Prod. d'énergie renouvelable commerc.
Lohnarbeiten	9 802	+/-676	5 006	+/-491	2 588	+/-404	2 207	+/-320	Travaux à façon
Sonstige Nebentätigk.	2 386	+/-313	1 153	+/-225	727	+/-188	506	+/-119	Autres

¹ Tätigkeiten, bei denen entweder die Betriebsmittel oder die Erzeugnisse des Betriebes eingesetzt werden

¹ Activités nécessitant l'usage soit des moyens d'exploitation soit des produits de l'exploitation

Bundesamt für Statistik (BFS), Eidg. landwirtschaftliche Betriebszählung 2005

Office fédéral de la statistique (OFS), recensement des exploitations agricoles 2005

1.8 Indikatoren ausgewählter Nebentätigkeiten der landwirtschaftlichen Betriebe

Indicateurs d'activités accessoires choisies des exploitations agricoles

Jahr Année	Ferien auf dem Bauernhof ¹		Schlaf im Stroh ²		Landwirtschaft und Behinderte ³	Biogasanlagen in der Landwirtschaft ⁴		Waldwirtschaft ⁵	
	Vacances à la ferme ¹		Aventure sur la paille ²			Installations de biogaz dans l'agriculture ⁴		Economie forestière ⁵	
	Anzahl Anbieter	Anzahl Logiernächte	Anzahl Anbieter	Anzahl Übernachtungen	Bestand der vermittelten Behinderten	Anzahl Anlagen	Energieproduktion in GWh	Landw. Betriebe mit Privatwald	Waldfläche in ha
	Nombre de prestataires	Nombre de nuitées	Nombre de prestataires	Nombre de nuitées	Nombre d'handicapés placés	Nombre d'installations	Production d'énergie en GWh	Exploit. agricoles avec forêts privées	Surface forestière, ha
1997	255	80 906	42	68	5.2
1998	260	85 277	286	22 290	56	63	5.2
1999	265	95 516	270	26 092	54	66	5.7
2000	260	105 000	268	30 262	63	62	7.1	39 263	111 206
2001	257	98 168	252	31 282	58	64	7.8
2002	255	105 075	236	34 378	71	63	8.4
2003	240	105 663	221	34 883	69	62	9.3	36 960	111 880
2004	230	104 990	217	35 524	79	67	10.9	36 555	111 059
2005	229	95 707	215	37 215	72	72	14.5	36 553	112 857
2006	225	99 393	200	38 302	88	80	22.2	36 300	112 700
2007	220	103 518	194	38 411	86	77	35.0	35 793	111 057
2008	222	99 800	183	41 549	94	75	46.7	35 900	111 842
2009	230	102 300	182	41 764	88	75	51.3	34 911	111 198
2010	210	105 000	181	42 003	90	72	62.9	34 737	111 265

¹ Mitteilungen des Vereins Ferien auf dem Bauernhof; Gründungsjahr: 1988

² Mitteilung des Vereins Schlaf im Stroh; Gründungsjahr: 1995

³ Mitteilungen der Stiftung Landwirtschaft und Behinderte; Gründungsjahr: 1995

⁴ Statistik der erneuerbaren Energien des Bundesamtes für Energie

⁵ Bundesamt für Statistik (BFS), landwirtschaftliche Betriebszählungen und landwirtschaftliche Betriebsstrukturerhebungen

¹ Communications de l'Association Vacances à la ferme; année de fondation: 1988

² Communications de l'Association Aventure sur la paille; année de fondation: 1995

³ Communications de la Fondation Agriculture et handicap; année de fondation: 1995

⁴ Statistiques des énergies renouvelables de l'Office fédéral de l'énergie

⁵ Office fédéral de la statistique (OFS), recensement des exploitations agricoles et relevé des structures agricoles

1. Betriebsverhältnisse

1. Conditions d'exploitation

1.9 Biobetriebe

Exploitations biologiques

Anzahl Betriebe			LN, ha				Anzahl Tiere			
Nombre d'exploitations			SAU, ha				Nombre d'animaux			
Total	mit Rindvieh ¹	mit Schweinen	Total	Offenes Ackerland	Kunstwiesen/Dauergrünland	Dauerkulturen	Total Rindvieh ¹	Total Schweine	Total Schafe	
	avec bétail bovin ¹	avec porcs		Terres ouvertes	Prairies artificielles/prairies permanentes	Cultures permanentes	Total bétail bovin ¹	Total porcs	Total moutons	
1997	4 278	3 545	953	71 790	5 815	64 718	539	69 521	96 579	11 010
2000	4 902	4 095	765	82 737	6 400	74 398	729	114 483	14 798	62 468
2005	6 420	5 242	649	117 117	8 585	105 695	1 098	160 333	18 545	92 144
2009	5 782	4 635	486	112 082	8 777	100 278	1 188	150 905	15 406	86 997
2010	5 659	4 522	462	111 514	9 142	99 247	1 256	148 282	16 038	86 432

Biobetriebe nach Jahr ~ Exploitations biologiques par année

Biobetriebe 2010 nach Kanton ~ Exploitations biologiques 2010 par canton

ZH	315	237	33	6 743	1 444	4 909	92	8 080	505	2 639
BE	1 160	1 038	123	18 222	1 372	16 563	54	27 379	5 179	6 419
LU	284	242	38	4 810	525	4 174	29	8 039	1 619	1 264
UR	57	48	4	851	2	829	-	1 226	34	1 147
SZ	153	138	13	2 539	6	2 354	2	3 759	192	1 921
OW	169	160	8	2 220	1	2 186	1	4 706	55	595
NW	66	62	3	901	4	878	0	1 571	163	452
GL	77	68	3	1 448	0	1 437	1	1 998	23	464
ZG	72	64	4	1 361	43	1 198	7	1 952	76	316
FR	119	80	4	2 685	476	2 139	39	4 087	250	1 420
SO	118	108	16	3 246	329	2 869	24	3 941	194	1 127
BS/BL	124	92	14	3 016	370	2 581	36	3 188	454	2 047
SH	21	16	3	559	204	340	11	678	246	26
AR	111	102	13	2 182	1	2 151	1	3 608	277	1 172
AI	22	19	2	303	0	291	-	494	71	324
SG	386	349	36	7 167	164	6 664	67	12 211	2 092	4 100
GR	1 286	1 023	59	29 898	352	29 284	35	37 615	879	36 085
AG	208	152	20	4 017	1 065	2 827	56	5 289	1 007	1 169
TG	241	170	16	4 345	1 096	3 104	102	5 882	1 655	2 929
TI	108	47	9	1 877	49	1 743	66	1 062	92	2 421
VD	140	86	12	3 433	858	2 296	222	3 325	489	1 761
VS	281	115	12	4 996	123	4 530	336	3 177	98	14 167
NE	41	29	3	1 243	70	1 137	30	1 382	13	1 034
GE	13	3	2	389	189	155	35	148	12	53
JU	87	74	12	3 064	401	2 610	10	3 485	363	1 380

Biobetriebe 2010 nach Grössenklasse ~ Exploitations biologiques 2010 par classe de grandeur

< 3	109	14	2	211	25	119	61	95	9	263
3 - 10	1 193	686	71	8 160	415	7 377	213	9 167	846	16 925
10 - 20	2 044	1 684	166	30 140	2 161	26 960	474	42 739	3 950	27 309
20 - 30	1 380	1 265	110	33 608	2 512	30 299	217	46 962	3 372	22 345
30 - 50	779	734	86	28 880	2 357	25 996	136	38 220	4 737	14 682
50 <	154	139	27	10 515	1 672	8 496	156	11 099	3 124	4 908

Biobetriebe 2010 nach Zone ~ Exploitations biologiques 2010 par zone

T/P 1 - 3	1 206	824	131	24 467	7 061	15 969	922	30 527	7 621	10 210
T/P 4	573	475	61	10 849	1 352	9 240	78	15 770	2 671	6 760
B/M 1	780	664	77	13 090	480	12 333	74	20 706	2 172	6 817
B/M 2	1 108	972	101	20 320	102	19 629	93	29 053	2 355	11 828
B/M 3	1 278	1 024	67	26 403	129	25 879	64	34 504	785	29 414
B/M 4	714	563	25	16 386	19	16 198	26	17 722	434	21 403

¹ Daten 2010 aus der Tierverkehrsdatenbank (TVD)

¹ Chiffres 2010 provenant de la banque de données sur le trafic des animaux (BDTA)

1. Betriebsverhältnisse 1. Conditions d'exploitation

1.10 Eigentumsverhältnisse Conditions de propriétés

Ab 2003: Hochgerechnete Werte aus einer Stichprobe ~ Dès 2003: Projection d'un échantillonnage

Größenklasse, Zone	1980	1990	1996	2003		2005		
				Fläche Surface	Fehler, % ¹ Erreur, % ¹	Fläche Surface	Fehler, % ¹ Erreur, % ¹	
in Eigentum, LN in ha ~ Terrain en propriété, SAU en ha								
< 5	57 307	} 103 936	29 350	18 945	7	18 356	5	
5 - 10	101 185		71 551	59 034	5	56 653	5	
10 - 15	157 861		119 407	102 771	5	96 741	6	
15 - 20	146 811		240 004	117 499	110 734	4	110 337	6
20 - 30	166 712		159 091	143 482	147 796	5	153 329	5
30 <	137 381	130 468	117 188	159 033	5	157 685	2	
T/P 1	} 359 787	144 493	129 660	} 284 594	2	} 278 524	4	
T/P 2		68 477	63 178					
T/P 3		93 804	94 461					
T/P 4		91 580	85 926					
B/M 1	100 653	77 466	73 347	160 798	3	161 778	6	
B/M 2	122 024	94 036	89 952	} 152 922	3	} 152 798	6	
B/M 3	} 76 376	47 711	44 450					
B/M 4		15 931	17 504					
CH	767 257	633 498	598 478					598 314
in Pacht, LN in ha ~ Terrain à ferme, SAU en ha								
< 5	18 573	} 46 618	12 390	8 473	13	8 433	8	
5 - 10	44 300		42 103	28 739	8	29 764	8	
10 - 15	85 747		78 014	55 792	6	51 911	8	
15 - 20	88 246		150 474	89 695	77 191	5	69 511	8
20 - 30	112 952		121 324	130 699	131 027	5	134 453	5
30 <	95 204	108 668	131 498	161 646	5	165 033	2	
T/P 1	} 225 656	104 245	113 738	} 215 036	3	} 209 185	4	
T/P 2		43 789	50 415					
T/P 3		55 431	64 085					
T/P 4		58 723	65 790					
B/M 1	53 423	50 881	57 484	117 112	4	114 101	6	
B/M 2	63 109	61 651	71 938	} 130 719	4	} 135 819	5	
B/M 3	} 46 721	39 184	44 628					
B/M 4		13 173	16 321					
CH	445 022	427 084	484 399					462 867
in Nutznießung, LN in ha ~ Terrain en usufruit, SAU en ha								
< 5	3 216	} 4 150	...	1 206	36	1 193	18	
5 - 10	2 205		...	2 342	32	2 789	30	
10 - 15	2 095		...	2 385	40	1 801	54	
15 - 20	1 644		3 207	...	1 572	44	2 492	54
20 - 30	1 955		2 006	...	1 561	45	1 911	39
30 <	2 055	1 400	...	2 439	39	2 724	24	
T/P 1	} 4 887	1 923	...	} 3 593	26	} 3 804	37	
T/P 2		686	...					
T/P 3		1 201	...					
T/P 4		853	...					
B/M 1	1 136	1 031	...	1 946	31	2 523	35	
B/M 2	2 035	1 833	...	} 5 966	25	} 6 584	21	
B/M 3	} 4 009	2 080	...					
B/M 4		1 156	...					
CH	13 170	10 763	...					11 505

¹ 95%-Vertrauensintervall; mit 95%iger Wahrscheinlichkeit weicht der wahre Wert um maximal sovieler Prozente nach unten oder nach oben ab

¹ Intervalle de confiance à 95%; avec une probabilité de 95% la différence entre la valeur indiquée et la valeur réelle ne dépasse pas l'erreur indiquée

1. Betriebsverhältnisse

1. Conditions d'exploitation

1.11 BewirtschafterInnen nach Altersklassen, 2010

Exploitants selon les classes d'âges, 2010

Bewirtschafter/innen welche geantwortet haben ~ Exploitants, lesquelles ont répondu

Zone Zone	Total	Alter der BewirtschafterInnen, Jahre ~ Âge des exploitants, années									
		< 25	25 - 29	30 - 34	35 - 39	40 - 44	45 - 49	50 - 54	55 - 59	60 - 64	> 64
T/P 1-3	22 543	86	397	1 106	2 050	3 222	4 054	3 880	3 337	2 926	1 485
T/P 4	7 535	26	144	444	761	1 124	1 346	1 294	1 081	933	382
B/M 1	7 039	29	195	391	771	1 061	1 276	1 150	1 057	841	268
B/M 2	8 260	47	243	524	877	1 239	1 396	1 373	1 190	1 031	340
B/M 3	4 788	39	188	287	510	695	837	739	751	545	197
B/M 4	1 956	24	62	125	184	321	357	326	250	233	74
Total	52 121	251	1 229	2 877	5 153	7 662	9 266	8 762	7 666	6 509	2 746

Bundesamt für Statistik (BFS),
Landwirtschaftliche Betriebsstrukturerhebung 2010

Office fédéral de la statistique (OFS),
Relevé des structures agricoles 2010

1.12 Voraussichtlicher Fortbestand der Familienbetriebe deren LeiterInnen das 50. Altersjahr überschritten haben

Pérennité prévue des entreprises familiales dont les exploitants ont plus de 50 ans

Hochgerechnete Werte aus einer Stichprobe, nach Einschätzung der BetriebsleiterInnen

Projection d'un échantillonnage, selon l'estimation des chefs d'exploitation

Zone, Grössenklasse Zone, classe de grandeur	2003				2005									
	Anzahl landw. Betriebe Total Nombre d'exploitations total	davon LeiterInnen über 50-jährig avec des chefs d'exploitation de plus de 50 ans			Anzahl landw. Betriebe Total Nombre d'exploitations total	davon LeiterInnen über 50-jährig avec des chefs d'exploitation de plus de 50 ans								
		Anzahl Nombre	in % en %	Weiterführung wahrscheinlich La continuation de l'exploitation est prévue		Anzahl Nombre	in % en %	Weiterführung wahrscheinlich La continuation de l'exploitation est prévue						
									Anzahl Nombre	in % en %	Anzahl Nombre	in % en %		
T/P 1	12 766	5 405	42.3	} 5 422	44.3	12 481	5 513	44.2	} 4 991	41.4				
T/P 2	6 887	3 011	43.7			6 361	2 742	43.1						
T/P 3	9 613	3 812	39.7			9 338	3 813	40.8						
T/P 4	9 256	3 762	40.6	} 3 847	53.8	8 985	3 756	41.8	} 3 739	51.5				
B/M 1	8 690	3 386	39.0			8 413	3 498	41.6						
B/M 2	10 197	4 107	40.3			9 926	4 236	42.7						
B/M 3	6 033	2 406	39.9	} 3 636	49.1	5 798	2 396	41.3	} 3 829	50.8				
B/M 4	2 424	895	36.9			2 325	899	38.7						
0 - 1	2 979	1 676	56.3			} 1 555	24.8	2 806			1 535	54.7	} 1 778	30.6
1 - 3	4 139	2 402	58.0	3 816	2 211			57.9						
3 - 5	4 495	2 201	49.0	4 025	2 070			51.4						
5 - 10	11 725	5 409	46.1	} 2 735	69.5	11 108	5 338	48.1	} 2 102	39.4				
10 - 15	12 487	5 188	41.5			2 169	40.1	11 806			5 208	44.1	2 297	44.1
15 - 20	10 590	3 917	37.0			2 732	52.7	10 188			4 075	40.0	2 231	54.7
20 - 25	7 155	2 477	34.6	} 2 735	69.5	7 157	2 615	36.5	} 2 570	61.9				
25 - 30	4 613	1 457	31.6			4 649	1 536	33.0						
30 - 40	4 505	1 316	29.2			4 680	1 445	30.9						
40 - 50	1 711	434	25.4	} 1 441	70.1	1 814	491	27.1	} 1 581	69.8				
50 - 70	1 108	257	23.2			1 169	269	23.0						
70 - 100	277	39	14.1			318	47	14.8						
100 +	82	11	13.4	91	13	14.3								
Total	65 866	26 784	40.7	12 905	48.2	63 627	26 853	42.2	12 559	46.8				

Bundesamt für Statistik (BFS),
Eidg. landwirtschaftliche Betriebszählungen

Office fédéral de la statistique (OFS),
Recensements fédéraux des entreprises agricoles

1. Betriebsverhältnisse

1. Conditions d'exploitation

1.13 Beschäftigte in Landwirtschaftsbetrieben

Employés dans des exploitations agricoles

Ab 1996: Inbegriffen Gartenbau, ohne Kleinstbetriebe. Personen mit 75 bis 100% geleisteter Arbeitszeit zählen zu den Vollzeitbeschäftigten
 Dés 1996: Horticulture incluse, sans les petites exploitations. Personnes occupées à raison de 75 à 100% comme étant occupées à plein temps

Jahr, Grössen- klasse, Zone	Vollzeit ~ à plein temps					Teilzeit ~ à temps partiel					Total
	Familieneigene ~ Membres de la famille			Familien- fremde	Total	Familieneigene ~ Membres de la famille			Familien- fremde	Total	
	Betriebs- leiter	Mitarbeit. Familien- mitglieder	Total	Personnel étranger à la famille		Betriebs- leiter	Mitarbeit. Familien- mitglieder	Total	Personnel étranger à la famille		
	Chefs d'exploit- ations	Membres de la famille collaborant			Chefs d'exploit- ations	Membres de la famille collaborant					
Männliche ~ sexe masculin											
1990	61 398	21 290	82 688	14 661	97 349	41 155	23 886	65 041	4 340	69 381	166 730
1996	59 560	13 828	73 388	20 161	93 549	20 831	25 118	45 949	11 137	57 086	150 635
2000	49 339	8 749	58 088	18 897	76 985	25 385	18 212	43 597	8 579	52 176	129 161
2005	44 067	13 323	57 390	14 994	72 384	23 821	17 621	41 442	6 901	48 343	120 727
2009	38 381	9 551	47 932	13 016	60 948	18 888	19 554	38 442	6 599	45 041	105 989
2010	37 638	9 229	46 867	14 386	61 253	18 600	19 351	37 951	6 994	44 945	106 198
Weibliche ~ sexe féminin											
1990	1 406	14 146	15 552	723	16 275	4 337	69 523	73 860	3 421	77 281	93 556
1996	1 505	22 043	23 548	4 379	27 927	1 375	36 634	38 009	8 578	46 587	74 514
2000	524	14 281	14 805	4 205	19 010	1 822	47 665	49 487	6 135	55 622	74 632
2005	455	9 790	10 245	3 367	13 612	1 534	46 749	48 283	5 402	53 685	67 297
2009	992	8 622	9 614	2 883	12 497	1 773	41 194	42 967	5 269	48 236	60 733
2010	1 009	8 411	9 420	3 666	13 086	1 818	40 153	41 971	6 207	48 178	61 264
Total											
1990	62 804	35 436	98 240	15 384	113 624	45 492	93 409	138 901	7 761	146 662	260 286
1996	61 065	35 871	96 936	24 540	121 476	22 206	61 752	83 958	19 715	103 673	225 149
2000	49 863	23 030	72 893	23 102	95 995	27 207	65 877	93 084	14 714	107 798	203 793
2005	44 522	23 113	67 635	18 361	85 996	25 355	64 370	89 725	12 303	102 028	188 024
2009	39 373	18 173	57 546	15 899	73 445	20 661	60 748	81 409	11 868	93 277	166 722
2010	38 647	17 640	56 287	18 052	74 339	20 418	59 504	79 922	13 201	93 123	167 462
Beschäftigte 2010 nach Grössenklasse ~ Employés 2010 par classe de grandeur											
< 3	1 779	550	2 329	2 384	4 713	4 880	3 554	8 434	1 534	9 968	14 681
3 - 10	4 271	1 415	5 686	2 481	8 167	8 384	11 739	20 123	2 703	22 826	30 993
10 - 20	13 957	5 081	19 038	3 126	22 164	5 348	21 246	26 594	3 427	30 021	52 185
20 - 30	10 074	4 794	14 868	3 633	18 501	1 358	13 068	14 426	2 683	17 109	35 610
30 - 50	6 650	4 079	10 729	3 639	14 368	400	7 817	8 217	1 922	10 139	24 507
50 <	1 916	1 721	3 637	2 789	6 426	48	2 080	2 128	932	3 060	9 486
Beschäftigte 2010 nach Zone ~ Employés 2010 par zone											
T/P 1-3	17 995	8 681	26 676	14 199	40 875	8 302	24 632	32 934	9 666	42 600	83 475
T/P 4	5 499	2 587	8 086	1 562	9 648	2 901	9 025	11 926	1 272	13 198	22 846
B/M 1	5 134	2 323	7 457	1 020	8 477	2 687	8 250	10 937	776	11 713	20 190
B/M 2	5 900	2 479	8 379	856	9 235	3 309	9 448	12 757	842	13 599	22 834
B/M 3	2 963	1 148	4 111	305	4 416	2 268	5 848	8 116	437	8 553	12 969
B/M 4	1 156	422	1 578	110	1 688	951	2 301	3 252	208	3 460	5 148

Bundesamt für Statistik (BFS),
 Landwirtschaftliche Betriebszählungen und
 landwirtschaftliche Betriebsstrukturerhebungen

Office fédéral de la statistique (OFS),
 Recensement des exploitations agricoles et
 relevé des structures agricoles

1. Betriebsverhältnisse

1. Conditions d'exploitation

1.14 Landwirtschaftsbetriebe mit Vollzeit Beschäftigten und Zahl der Beschäftigten

Exploitations agricoles avec personnel à plein temps et effectif des employés

Inbegriffen Gartenbau, ohne Kleinstbetriebe. Personen mit 75 bis 100% geleisteter Arbeitszeit zählen zu den Vollzeitbeschäftigten
 Horticulture incluse, sans les petites exploitations. Personnes occupées à raison de 75 à 100% comme étant occupées à plein temps

Kanton, Grössen- klasse, Zone	Betriebe ~ Exploitations		Beschäftigte ~ Employés							
	Mit Vollzeit beschäftigten Personen	Mit Vollzeit beschäftigten familienfremden Personen	Vollzeit ~ à plein temps				Teilzeit ~ à temps partiel			
			Männer	Frauen	Total	Davon familien- eigene	Männer	Frauen	Total	Davon familien- eigene
	Avec personnel à plein temps	Avec personnel à plein temps, étranger à la famille	Hommes	Femmes		Dont membres de la famille	Hommes	Femmes		Dont membres de la famille
Landwirtschaftsbetriebe und Beschäftigte nach Jahr ~ Exploitations agricoles et employés par année										
1996	61 533	11 064	93 549	27 927	121 476	96 936	57 086	46 587	103 673	83 958
2000	48 639	9 811	76 985	19 010	95 995	72 893	52 176	55 622	107 798	93 084
2005	44 283	8 523	72 384	13 612	85 996	67 635	48 343	53 685	102 028	89 725
2009	40 733	8 539	60 948	12 497	73 445	57 546	45 041	48 236	93 277	81 409
2010	40 021	8 725	61 253	13 086	74 339	56 287	44 945	48 178	93 123	79 922

Landwirtschaftsbetriebe und Beschäftigte 2010 nach Kanton ~ Exploitations agricoles et employés 2010 par canton										
ZH	2 513	687	4 284	1 126	5 410	3 509	3 137	3 433	6 570	5 468
BE	8 422	1 203	11 918	2 663	14 581	12 223	9 430	11 307	20 737	18 634
LU	3 666	717	5 149	1 028	6 177	5 092	3 910	4 383	8 293	7 555
UR	358	13	411	69	480	461	581	553	1 134	1 105
SZ	1 198	96	1 485	228	1 713	1 537	1 338	1 401	2 739	2 612
OW	482	32	578	94	672	627	499	531	1 030	987
NW	341	28	418	58	476	447	387	426	813	763
GL	301	14	405	116	521	459	272	307	579	555
ZG	439	104	723	122	845	628	437	477	914	787
FR	2 498	712	4 393	722	5 115	3 878	1 934	2 076	4 010	3 528
SO	1 018	233	1 513	354	1 867	1 478	1 280	1 225	2 505	2 144
BS/BL	685	199	1 125	264	1 389	985	952	954	1 906	1 452
SH	402	96	581	161	742	582	510	615	1 125	890
AR	553	75	691	171	862	747	457	497	954	873
AI	404	41	459	99	558	514	240	304	544	535
SG	3 359	656	4 631	981	5 612	4 518	2 864	3 502	6 366	5 699
GR	1 755	227	2 285	527	2 812	2 370	1 986	2 235	4 221	3 743
AG	2 153	555	3 501	833	4 334	3 050	3 137	3 300	6 437	5 500
TG	2 185	787	3 723	835	4 558	2 848	1 965	2 343	4 308	3 527
TI	579	170	1 088	184	1 272	782	1 016	702	1 718	1 514
VD	3 197	954	5 811	1 016	6 827	4 637	3 364	3 230	6 594	4 275
VS	1 572	479	2 472	742	3 214	2 056	3 745	2 896	6 641	5 357
NE	738	218	1 183	238	1 421	1 068	470	516	986	866
GE	323	202	1 052	189	1 241	441	308	255	563	304
JU	880	227	1 374	266	1 640	1 350	726	710	1 436	1 249

Landwirtschaftsbetriebe und Beschäftigte 2010 nach Grössenklasse ~ Exploitations agricoles et employés 2010 par classe de grandeur										
< 3	1 914	717	3 461	1 252	4 713	2 329	5 648	4 320	9 968	8 434
3 - 10	4 575	884	6 510	1 657	8 167	5 686	12 611	10 215	22 826	20 123
10 - 20	14 501	1 614	18 404	3 760	22 164	19 038	13 835	16 186	30 021	26 594
20 - 30	10 311	2 260	15 408	3 093	18 501	14 868	7 269	9 840	17 109	14 426
30 - 50	6 776	2 281	12 012	2 356	14 368	10 729	4 252	5 887	10 139	8 217
50 <	1 944	969	5 458	968	6 426	3 637	1 330	1 730	3 060	2 128

Landwirtschaftsbetriebe und Beschäftigte 2010 nach Zone ~ Exploitations agricoles et employés 2010 par zone										
T/P 1 - 3	18 682	5 939	33 436	7 439	40 875	26 676	20 230	22 370	42 600	32 934
T/P 4	5 685	1 061	8 055	1 593	9 648	8 086	6 343	6 855	13 198	11 926
B/M 1	5 318	743	7 037	1 440	8 477	7 457	5 693	6 020	11 713	10 937
B/M 2	6 081	653	7 635	1 600	9 235	8 379	6 619	6 980	13 599	12 757
B/M 3	3 068	244	3 673	743	4 416	4 111	4 306	4 247	8 553	8 116
B/M 4	1 187	85	1 417	271	1 688	1 578	1 754	1 706	3 460	3 252

1. Betriebsverhältnisse 1. Conditions d'exploitation

1.15 Landwirtschaftsbetriebe nach der Zahl der Standardarbeitskräfte (SAK) Exploitations agricoles selon le nombre d'unité de main d'oeuvre standard (UMOS)

Klassen, SAK je Betrieb ~ Classes, nombre d'UMOS par exploitation										
	<0,75	0,75 - <1,25	1,25 - <1,75	1,75 - <2,25	2,25 - <3	3 - <4	4 - <5	>5	Total	Alle Betriebe ¹ Toutes les exploitations ¹
Landwirtschaftsbetriebe nach Jahr ~ Exploitations agricoles par année										
2005	12 840	12 229	12 021	8 378	6 215	2 889	940	818	56 330	63 627
2006	12 607	11 835	11 677	8 274	6 332	3 038	1 029	879	55 671	62 800
2007	12 263	11 589	11 193	8 111	6 420	3 096	1 093	940	54 705	61 764
2008	11 821	11 091	10 780	8 003	6 509	3 303	1 193	1 055	53 755	60 894
2009	11 284	10 787	10 563	7 899	6 478	3 352	1 250	1 118	52 731	60 034
Landwirtschaftsbetriebe 2009 nach Kanton ~ Exploitations agricoles 2009 par canton										
ZH	885	671	608	485	407	195	68	58	3 377	4 028
BE	2 665	3 158	2 754	1 554	956	347	89	63	11 586	12 167
LU	898	1 016	1 070	770	605	307	77	40	4 783	5 146
UR	199	218	142	34	10	3	-	-	606	659
SZ	338	431	415	199	137	44	11	2	1 577	1 743
OW	132	176	195	100	40	6	1	-	650	725
NW	85	146	137	55	35	11	1	-	470	505
GL	64	76	106	90	43	7	1	-	387	424
ZG	70	100	121	92	82	33	22	11	531	604
FR	415	464	474	478	527	315	148	121	2 942	3 262
SO	285	230	252	200	198	114	41	17	1 337	1 601
BS/BL	152	126	134	159	169	94	40	22	896	1 025
SH	117	95	79	75	96	51	21	10	544	652
AR	132	116	177	132	99	32	6	4	698	809
AI	100	129	130	83	44	17	3	1	507	539
SG	594	711	943	792	595	247	80	49	4 011	4 608
GR	447	386	490	507	428	150	45	17	2 470	2 722
AG	741	536	504	429	357	211	79	61	2 918	3 747
TG	435	367	468	373	405	264	92	86	2 490	2 991
TI	308	188	111	90	70	35	19	18	839	1 211
VD	557	584	615	639	557	375	158	201	3 686	4 259
VS	1 464	628	335	230	203	160	70	181	3 271	4 078
NE	68	106	120	146	175	117	49	62	843	953
GE	39	36	44	35	37	30	30	36	287	435
JU	94	93	139	152	203	187	99	58	1 025	1 141

¹ Alle Betriebe gemäss Betriebsstrukturerhebung des Bundesamtes für Statistik

¹ Toutes les exploitations selon le relevé des structures agricoles de l'Office fédéral de la statistique

1. Betriebsverhältnisse

1. Conditions d'exploitation

1.16 Arbeitszeit der Erwerbstätigen ¹ im land- und forstwirtschaftlichen Sektor, 2000 Temps de travail des personnes actives occupées ¹ dans le secteur agricole et forestier, 2000

Am Wohnort gezählt ~ Recensées au lieu d'habitation

Sozio- professionelle Kategorie	Erwerbs- tätige im ganzen	Vollzeit- erwerbs- tätige	Teilzeit- erwerbs- tätige	Lehr- linge	Erwerbs- tätige o. weitere Angaben	Arbeitszeit: Stunden (h) pro Woche									
						Temps de travail : heures (h) par semaine									
Catégorie socioprofes- sionnelle	En- semble des salariés	Salariés à plein temps	Salariés à temps part.	App- rentis	Salariés sans indica- tions suppl.	Unter	6 -	20 -	28 -	36 -	40.1 -	43.1 -	Mehr als	Ohne	
						6 h	19 h	27 h	35 h	40 h	43 h	45 h	45.1 h	Angaben	
						Moins								Plus de	Sans in- dications
						de 6 h								45.1 h	
Selbständige															
Landwirte	52 670	47 190	5 232	-	248	268	866	885	989	1 377	3 668	1 723	37 094	5 800	
Agriculteurs indépendants															
Gelernte															
Arbeiter	22 821	16 512	5 201	959	149	366	1 461	1 176	1 084	1 628	5 662	3 865	5 915	1 664	
Travailleurs qualifiés															
Ungelernte															
Arbeiter	15 529	9 255	2 376	3 766	132	138	511	616	780	1 347	3 593	2 404	4 465	1 675	
Travailleurs non-qualifiés															
Total	91 020	72 957	12 809	4 725	529	772	2 838	2 677	2 853	4 352	12 923	7 992	47 474	9 139	

¹ Im Gegensatz zur Beschäftigungsstatistik (Tab. 1.13, 1.14), welche von der Nachfrageseite des Arbeitsmarktes ausgeht (Unternehmen), knüpft die Erwerbstätigenstatistik bei der Angebotsseite (Haushalte) an. Der Erwerbstätigenstatistik liegt ein Personenkonzept, der Beschäftigungsstatistik ein Stellenkonzept zugrunde. Der Hauptunterschied zwischen den zwei Statistiken liegt in der Doppelbeschäftigung (Personen mit mehreren Arbeitgebern sind in der Beschäftigungsstatistik mehrmals, in der Erwerbstätigenstatistik nur einmal erfasst).
Beschäftigte - Doppelbeschäftigte = Erwerbstätige

¹ Contrairement aux statistiques de l'emploi qui se concentrent uniquement sur la demande du marché du travail (les entreprises), les statistiques de la population active occupée se rapportent à l'offre (les ménages). L'unité de mesure à la base des statistiques sur la population active occupée est l'individu, alors que les statistiques de l'emploi se réfèrent aux places de travail, aux cas de l'emploi. Ces deux statistiques se distinguent donc principalement par leur manière de traiter les cumuls d'emploi (les personnes actives ayant plusieurs employeurs apparaîtront plusieurs fois dans les statistiques de l'emploi, mais une fois uniquement dans les statistiques de la population active).
Emplois - cumuls d'emploi = population active occupée

Eidg. Volkszählung 2000

Recensement fédéral de la population 2000

1.17 Erwerbstätige im land- und forstwirtschaftlichen Sektor nach Altersklassen, 2000 Personnes actives occupées dans le secteur agricole et forestier selon les classes d'âge, 2000

Am Arbeitsort gezählt ~ Recensées au lieu de travail

Alters- klassen in Jahren	Landwirtschaft		Gartenbau		Forstwirtschaft		Fischerei		Primärsektor	
	Agriculture		Horticulture		Sylviculture		Pêche		Secteur primaire	
	Männer	Frauen	Männer	Frauen	Männer	Frauen	Männer	Frauen	Männer	Frauen
Classes d'âge en années	Hommes	Femmes	Hommes	Femmes	Hommes	Femmes	Hommes	Femmes	Hommes	Femmes
15 - 19	2 118	707	1 602	836	773	104	3	-	4 496	1 647
20 - 24	3 375	888	1 691	856	679	130	11	3	5 756	1 877
25 - 29	4 880	1 622	1 645	746	727	216	16	8	7 268	2 592
30 - 34	7 198	3 170	2 014	780	933	350	23	8	10 168	4 308
35 - 39	8 833	4 258	2 224	896	1 090	437	36	19	12 183	5 610
40 - 44	8 538	4 020	1 715	761	1 130	462	35	17	11 418	5 260
45 - 49	7 904	3 502	1 300	626	919	431	39	14	10 162	4 573
50 - 54	8 197	3 499	1 104	593	941	398	37	13	10 279	4 503
55 - 59	7 286	2 893	831	452	727	307	37	17	8 881	3 669
60 - 64	5 999	1 304	549	187	367	90	27	10	6 942	1 591
65 - 69	1 749	300	100	39	44	16	11	5	1 904	360
70 - 74	802	127	30	10	22	4	4	-	858	141
74 <	411	55	8	2	5	1	-	-	424	58
Total	67 290	26 345	14 813	6 784	8 357	2 946	279	114	90 739	36 189

Eidg. Volkszählung 2000

Recensement fédéral de la population 2000

1. Betriebsverhältnisse

1. Conditions d'exploitation

1.18 Erwerbstätige in der Landwirtschaft und den übrigen Wirtschaftsklassen

Personnes actives occupées dans l'agriculture et les autres classes économiques

In 1000. Am Wohnort gezählt. Ab 1960 inbegriffen Teilzeit Erwerbstätige

En 1000. Recensées au lieu d'habitation. Dès 1960, y compris personnes occupées à titre temporaire

Jahre Années	Sektor 1 ~ Secteur 1				Sektor 2 ~ Secteur 2				
	Landwirtschaft Agriculture	Gartenbau Horticulture	Forstwirtschaft Sylviculture	Fischerei Pêche	Bergbau Mines et carrières	Nahrungsmittel- und Getränkeindustrie Alimentation et boissons	Übrige Industrie, Handwerk Autre industrie, métiers	Baugewerbe ohne Bauinstallateure Construction sans les installateurs	Energie- und Wasserversorgung Approvisionnement en énergie et en eau
1941	380	19	15	1	7	83	606	140	15
1950	327	20	8	1	6	90	704	155	19
1960	253	19	7	1	6	101	875	211	22
1960	325	20	8	1	7	104	898	212	22
1970	203	20	7	1	7	106	997	242	24
1980	163	21	6	1	5	102	845	222	24
1990	124	18	4	0	0	59	693	315	24
2000	94	22	11	0	0	50	619	158	22

	Sektor 3 ~ Secteur 3					Unbestimmbare Wirtschaftsklasse Classe économique non définie	Arbeitslose Chômeurs	Total
	Verkehr Transports	Gastgewerbe Hôtellerie	Handel Commerce	Banken, Versicherungen Banques, Assurances	Andere Dienstleistungen Autres services			
1941	77	87	157	32	345	-	28	1 992
1950	98	94	199	40	386	-	9	2 156
1960	135	114	255	55	454	-	4	2 512
1960	138	121	268	56	491	-	4	2 675
1970	170	134	388	95	596	1	5	2 996
1980	183	147	405	135	781	28	24	3 092
1990	221	157	527	202	1 107	130	75	3 656
2000	131	177	476	206	1 284	539	158	3 789

Eidg. Volkszählungen

Recensements fédéraux de la population

1.19 Erwerbstätige im 1. Wirtschaftssektor, Jahres- bzw. Quartalsdurchschnitte

Personnes actives occupées dans le secteur primaire, moyennes annuelles resp. trimestrielles

In 1000. Jede Person wird maximal einmal gezählt, gemäss ihrer Haupteinwerbstätigkeit. Als Erwerbstätige gelten alle Personen die mindestens 1 Std. pro Woche arbeiten. Gemäss NOGA 2008, ohne Gartenbau.

En 1000. Chaque personne est enregistrée qu'une seule fois selon son activité principale. Comme personnes actives occupées sont considérées toutes les personnes exerçant une activité professionnelle d'au moins une heure par semaine. Selon la NOGA 2008, sans horticulture.

Jahresdurchschnittswerte Moyennes annuels				Quartalsdurchschnittswerte Moyennes trimestriels			
Jahre Années	Total	Männer Hommes	Frauen Femmes	Quartale Trimestres	Total	Männer Hommes	Frauen Femmes
2002	161	105	56	1. Quartal 2009	152	101	50
2003	159	105	54	2. Quartal 2009	152	101	51
2004	151	101	50	3. Quartal 2009	154	103	51
2005	151	103	48	4. Quartal 2009	153	103	50
2006	152	104	48				
2007	157	107	50	1. Quartal 2010	153	104	49
2008	159	107	52	2. Quartal 2010	154	101	53
2009	153	102	51	3. Quartal 2010	157	104	54
2010	158	106	52	4. Quartal 2010	167	116	52

Erwerbstätigenstatistik des Bundesamtes für Statistik (BFS)

Statistique de la population active occupée de l'Office fédéral de la statistique (OFS)

1. Betriebsverhältnisse

1. Conditions d'exploitation

1.20 Stallsysteme und Hofeinrichtungen

Systèmes de stabulation et installations d'exploitation

Kategorien	1990	1996	2003		Catégories
			Anzahl Nombres	Fehler, % ¹ Erreur, % ¹	
Anbindeställe, Plätze					Étables en stabulation entravée, places
- für Kühe	605 883	2	- pour vaches
- für Grossviehmast	81 206	6	- pour l'engraissement de gros bétail
- für Aufzucht	348 678	3	- pour l'élevage
- für Kälbermast	82 527	6	- pour l'engraissement de veaux
Laufställe, Plätze					Étables à stabulation libre, places
- für Kühe	270 223	5	- pour vaches
- für Grossviehmast	160 925	7	- pour l'engraissement de gros bétail
- für Aufzucht	284 881	4	- pour l'élevage
- für Kälbermast	181 343	5	- pour l'engraissement de veaux
Schweine					Porcs
Einzelhaltung, Plätze					Stabulation individuelle, places
- für Abferkelbuchten	56 138	16	- pour des boxes de mise bas
- für Galtsauen	26 365	16	- pour des truies à goutte
Gruppenhaltung, Plätze					Détention en groupe, places
- für Abferkelbuchten	8 917	30	- pour des boxes de mise bas
- für Galtsauen	93 442	9	- pour des truies à goutte
- für Mast	1 011 064	6	- pour l'engraissement
- für abgesetzte Ferkel	421 395	8	- pour des porcelets sevrés
Dosiergeräte	3 838	5 636	6 546	7	Doseurs-démêleurs
Futtermischwagen	420	1 135	2 769	10	Chars mélangeurs
Entnahmefräsen	1 965	3 697	5 070	8	Déliseuses
Greiferscheunen, Greiferanlagen	4 776	8 836	13 419	5	Ponts roulants (griffes pour four. paille)
Heubelüftungsanlagen	43 561	44 833	Installations de séchage du foin
Eimermelkanlagen	53 790	43 741	27 780	3	Inst. de traite mécanique par pot
Rohrmelkanlagen	5 794	10 123	12 769	5	Inst. de traite mécanique par conduites
Melkstände für Laufställe	1 157	2 434	5 710	8	Salles de traite pour stab. libre
Fixe Kühl tanks	3 950	8 388	Citernes réfrigérantes
Schwemm- und Treibentmistungen	13 323	15 092	Installation pour lisier flottant
Sonnenkollektoranlagen, Anzahl	1 534	2 140	Panneaux solaires, nombre
Sonnenkollektoren in m ²	131 286	21	Panneaux solaires en m ²
Biogasanlagen, Anzahl	...	102	Installations de biogaz, nombre
Biogasanlagen, Fermenterinhalt in m ³	17 422	56	Install. de biogaz, conteneur ferment. en m ³
Informatik					Équipement informatique
- Computer (PC/Mac)	36 332	2	- Ordinateur personnel
- Internet-Anschluss	28 527	2	- Raccordement Internet

¹ 95%-Vertrauensintervall; mit 95%iger Wahrscheinlichkeit weicht der wahre Wert um maximal so viele Prozente nach unten oder nach oben ab

¹ Intervalle de confiance à 95%; avec une probabilité de 95% la différence entre la valeur indiquée et la valeur réelle ne dépasse pas l'erreur indiquée

1. Betriebsverhältnisse 1. Conditions d'exploitation

1.21 Erfasste Motoren, Geräte und Maschinen Moteurs, instruments et machines

Kategorien	1990	1996 ¹	2003		Catégories
			Anzahl Nombres	Fehler, % ² Erreur, % ²	
Vierrad- und Raupentraktoren	112 737	112 008	107 828	1	Tracteurs à 4 roues et à chenilles
davon mit Allradantrieb	61 405	2	dont à traction intégrale
Jeeps, Landrover, Unimog	8 925	Jeeps, Landrover, Unimog
Einachstraktoren, Motormäher	94 801	82 759	68 999	2	Tracteurs monoaxes, motofaucheuses
Transporter ³	6 971	6 698	3 402	11	Transporteurs ³
Selbstfahrladewagen ⁴	17 833	17 489	17 156	7	Autochargeuses automotrices ⁴
Gezogene Ladewagen	49 417	41 238	36 287	2	Remorques autochargeuses
Einachsanhänger ⁵	60 840	...	51 888	2	Chars à 2 roues ⁵
Zweiachsanhänger	80 058	...	57 375	2	Chars à 4 roues
Seilwinden für Feld- und Waldarbeiten	13 236	...	12 856	5	Treuels pour travaux agricoles et forestiers
Motorsägen	89 614	2	Tronçonneuses à chaîne
Gezogene Heuerntemaschinen	93 687	Faneuses à accoupler
Selbstfahrende Heuerntemaschinen	8 837	Faneuses automotrices
Pflanzenschutzspritzen ⁶	26 182	25 239	Pulvéris. p. protection d. plantes ⁶
Selbstfahrende Mährescher ⁷	4 003	3 930	3 538	11	Moissonneuses-batteuses automotr. ⁷
Maispflückvorsätze für Mährescher	333	342	418	24	Becs à maïs pour moiss.-batt.
Einscharige Anbaupflüge ⁸	17 426	27 230	Charrues pour tracteur monosocs ⁸
Mehrscharige Anbaupflüge ⁹	25 406	8 133	16 579	3	Charrues pour tracteur polysocs ⁹
Bodenfräsen mit eigenem Motor	13 542	Motoculteurs ayant leur propre mot.
Bodenbearbeitungsgeräte					Machines pour le travail du sol
- ohne Zapfwellenantrieb	...	26 440	- sans prise de force
- mit Zapfwellenantrieb	...	28 038	- avec prise de force
Hackstriegel	3 132	2 981	Sarcleuses avec étrilles
Hackgeräte für Kartoffeln, Rüben, Mais	10 362	9 510	Sarcleuses
Einzelkornsämaschinen	3 573	4 144	4 149	8	Semoirs de précision
Sämaschinen andere	18 014	18 352	17 047	6	Semoirs, autres
Kartoffellegemaschinen, Handeinlage	6 400	Planteuses de p.d.t., manuelles
Kartoffellegeautomaten	1 303	Planteuses de p.d.t., automatiques
Mineraldüngerstreuer	37 787	35 273	Distributeurs d'engrais minéraux
Mistladekrane	14 125	16 992	Grues à fumier
Frontlader	6 976	8 649	11 166	4	Chargeurs frontaux
Hoflader, Kompaktlader	5 798	7	Chargeurs automoteurs ou compacts
Teleskoplader	1 289	15	Chargeurs télescopiques
Gezogene Miststreuer	29 598	26 827	Epanduses de fumier, tractées
Saug- und Druckfässer	34 233	34 909	31 767	2	Citernes à pression pour purinage
Verschlauchungsanlagen	18 992	14 898	12 625	5	Inst. d'épand. de lisier p. tuyaux
Schleppschlauchverteiler	2 323	11	Épandeurs à tuyaux souples
Bewässerungsanlage fest	4 734	28	Système d'irrigation fixe
Bewässerungsanlage mobil	4 645	13	Système d'irrigation mobile
Zweiachsmäher	6 955	10 846	12 180	5	Motofaucheuses à 2 essieux
Kreiselmäher					Faucheuses rotatives
- ohne Aufbereitung	26 324	20 749	21 987	3	- sans conditionnement
- mit Aufbereitung	11 016	16 186	15 499	3	- avec conditionnement
Sammelpressen					Ramasseuses-presses
- für Kleinballen	10 530	11 014	7 942	6	- pour petites bottes
- für Grossballen und Quader	754	1 850	2 885	11	- pour grosses bottes et cubes
Siloballenwickler	3 391	9	Enrubanneuses (pour balles rond.et cub.)
Kartoffelvorratsroder	2 330	Arracheuses-aligneuses de p.d.t.
Siebkorbsammelroder	3 300	Arracheuses-ramasseuses de p.d.t.
Kartoffelvollernter	3 619	4 425	3 634	11	Récolteuses intégrales de p.d.t.
Rübenvollernter	1 344	1 404	1 103	21	Récolt. intégrales de betteraves
Feldhäcksler	2 756	1 958	Hacheuses-chargeuses
Anbaumaishäcksler	9 420	11 366	Récolt. de maïs fourrage portées
Abladefördergebläse	55 112	47 414	34 391	3	Aéro-engrangeurs
Elevat., Förderbänder, -schnecken	13 144	Elévat., transp. à ruban, à vis sans fin

¹ Betriebsstrukturhebung; infolge höherer Erfassungsschwellen sind rund 17 000 Kleinbetriebe mit einem Anteil von gesamthaft weniger als 1 % am Standarddeckungsbeitrag der Landwirtschaft nicht erfasst

² 95%-Vertrauensintervall; mit 95%iger Wahrscheinlichkeit weicht der wahre Wert um maximal sovieler Prozente nach unten oder nach oben ab

³ Ohne Selbstladevorrichtung

⁴ Sowie Transporter mit Selbstladevorrichtung

⁵ Für Vierradtraktoren

⁶ Selbstfahrend oder gezogen

⁷ Inkl. Maispflückdrescher

⁸ 1996 ein- oder zweischarig

⁹ 1996 und 2003 drei- oder mehrscharig

¹ Relevé des structures agricoles; suite à des seuils plus élevés, 17 000 petites exploitations avec une part de moins de 1 % de la marge brute standard n'ont pas été recensées

² Intervalle de confiance à 95%; avec une probabilité de 95% la différence entre la valeur indiquée et la valeur réelle ne dépasse pas l'erreur indiquée

³ Sans dispositif autochargeur

⁴ Y inclus les transporteurs avec dispositif autochargeur

⁵ Pour des tracteurs à traction intégrale

⁶ Automoteur ou traîné

⁷ Y inclus les ramasseuses-égreneuses

⁸ 1996 monosoc ou bisoc

⁹ 1996 et 2003 au moins trisoc

1. Betriebsverhältnisse

1. Conditions d'exploitation

1.22 Bestand und neu in Verkehr gesetzte Landwirtschaftsfahrzeuge

Effectif des véhicules agricoles et véhicules agricoles nouvellement mis en circulation

Kantone Cantons	Bestand am 30. September Effectif au 30 septembre						Neu in Verkehr gesetzt Nouvellement mis en circulation				
	Traktoren Tracteurs	Landw. Arbeitskarren Chariot de travail agr.	Landw. Motorkarren Chariot à moteur agr.	Ldw. Motor- einachser Monoaxe agricole	Ldw. Kombi- nationsfahrz. Véhicule agr. combiné	Landw. Fahrzeuge, total Véhicules agricoles, total	Total	mit Allrad- antrieb avec traction 4 roues	mit Diesel- motor avec moteur Diesel	> 2500 kg Gesamtgew. Poids total > 2500 kg	Traktoren Tracteurs
Landwirtschaftsfahrzeuge nach Jahr ~ Véhicules agricoles par année											
1996	121 799	3 811	39 533	8 846	258	174 247	102 981	156 644	72 487	2 552	3 719
1997	122 434	3 903	40 258	8 851	243	175 689	106 100	158 128	74 864	2 383	3 469
1998	122 781	4 052	40 632	9 016	231	176 712	108 664	159 095	77 286	2 515	3 649
1999	123 146	4 168	40 812	8 819	203	177 148	110 800	159 814	79 870	2 650	3 502
2000	124 139	4 296	40 774	8 576	178	177 963	113 360	160 899	83 567	3 148	3 943
2001	125 308	4 489	40 853	8 507	164	179 321	116 276	162 426	87 684	3 044	3 710
2002	126 284	4 684	40 581	8 371	143	180 063	118 460	163 400	92 078	2 785	3 457
2003	126 995	4 854	40 066	8 245	135	180 295	120 098	163 790	95 461	2 644	3 269
2004	127 775	5 215	39 827	7 950	132	180 899	122 014	164 751	99 462	2 658	3 335
2005	128 385	5 455	39 402	8 735	116	182 093	124 519	165 053	102 785	2 796	3 371
2006	129 897	5 459	39 228	10 808	58	185 450	125 993	164 041	111 236	2 479	3 074
2007	129 694	5 731	37 974	10 611	52	184 062	126 091	162 488	112 897	2 037	2 452
2008	132 336	6 107	38 563	11 166	46	188 218	131 180	158 169	118 178	2 629	3 227
2009	131 948	6 382	37 731	9 808	29	185 892	131 281	159 669	121 962	2 507	3 134
2010	129 466	6 819	37 367	9 506	28	186 476	132 794	159 763	125 794	2 643	3 262
Landwirtschaftsfahrzeuge 2010 nach Kanton ~ Véhicules agricoles 2010 par canton											
ZH	12 914	647	1 301	704	3	15 569	9 500	13 463	11 332	202	244
BE ¹	24 992	1 284	9 656	1 935	2	37 869	28 674	31 708	21 686	402	504
LU	10 840	409	2 010	296	4	13 559	9 510	12 272	10 209	195	238
UR	327	3	858	61	-	1 249	1 158	980	782	13	14
SZ	2 812	29	2 011	184	-	5 036	4 293	4 218	3 473	70	79
OW	944	23	936	58	-	1 961	1 704	1 649	1 386	22	26
NW	580	14	696	14	-	1 304	1 112	1 122	902	11	14
GL	551	8	708	100	-	1 367	1 179	1 094	903	17	18
ZG	1 397	68	311	103	1	1 880	1 453	1 652	1 160	38	52
FR	8 512	512	621	86	1	9 732	6 671	9 221	8 536	168	218
SO	4 209	287	490	278	1	5 265	3 527	4 575	3 544	68	97
BS/BL	3082	152	407	281	2	3 924	2 665	3 330	2 220	62	80
SH	2 367	183	159	68	-	2 777	1 634	2 479	2 021	86	103
AR	1 228	25	772	249	-	2 274	2 093	1 836	1 535	51	57
AI	683	14	392	119	-	1 208	1 119	1 004	776	14	16
SG	9 651	187	3 719	919	5	14 481	10 326	12 212	10 442	237	264
GR	3 473	161	4 711	1 183	-	9 528	8 673	7 257	6 170	118	146
AG	10 899	555	927	874	2	13 257	7 865	11 282	7 746	175	216
TG	9 218	406	452	244	-	10 320	4 764	9 289	8 284	126	151
TI	2 182	34	1 417	214	3	3 850	2 667	2 997	2 183	49	52
VD	11 376	1 021	993	129	1	13 520	9 545	12 708	9 779	270	349
VS	3 355	121	3 553	1 305	2	8 336	6 906	5 791	4 368	102	128
NE	2 626	157	214	28	-	3 025	2 300	2 823	2 258	45	61
GE	1 248	243	53	17	-	1 561	856	1 384	1 263	46	54
JU	3 135	276	155	57	1	3 624	2 600	3 417	2 836	56	81

¹ Enthalten sind auch die Fahrzeuge der Bundesverwaltung

¹ Y compris les véhicules de la Confédération

1. Betriebsverhältnisse

1. Conditions d'exploitation

1.23 Gesamtkosten der vom Bund genehmigten Strukturverbesserungsprojekte Coûts totaux des projets d'améliorations des structures approuvés par la Confédération

In 1000 CHF ~ En 1000 CHF

Kantone ~ Cantons	2006	2007	2008	2009	2010
ZH	9 820	8 076	6 728	11 074	8 577
BE	87 938	54 899	67 190	72 681	64 908
LU	28 149	29 280	28 050	30 901	29 894
UR	4 489	3 393	4 290	4 347	6 275
SZ	13 736	15 223	13 966	17 599	17 173
OW	10 639	5 604	6 259	6 341	7 483
NW	8 914	8 725	6 057	4 477	6 088
GL	3 122	3 550	4 241	3 452	14 745
ZG	4 481	2 183	446	2 209	437
FR	37 829	55 479	44 833	38 999	40 090
SO	11 304	9 915	14 161	11 295	11 809
BL	5 983	5 751	6 909	5 279	7 117
SH	1 797	4 190	5 249	3 394	5 068
AR	4 977	5 271	14 671	10 123	4 454
AI	5 125	8 089	5 728	5 439	7 594
SG	25 264	29 578	26 651	39 161	36 054
GR	64 902	63 249	78 271	60 248	74 077
AG	9 351	8 844	13 176	11 155	7 385
TG	4 807	1 830	3 345	2 495	2 754
TI	2 568	6 593	5 343	12 041	5 752
VD	32 038	22 671	30 596	25 124	23 131
VS	13 778	20 061	18 830	19 057	29 101
NE	13 802	9 173	15 784	13 036	4 591
GE	954	696	1 033	-	1 405
JU	14 878	22 796	18 109	10 570	12 034
Diverse CH	13	43	13	648	225
Total	420 655	405 162	439 928	421 142	428 218

Bundesamt für Landwirtschaft (BLW)

Office fédéral de l'agriculture (OFAG)

1.24 Ausbezahlte Bundesbeiträge an Strukturverbesserungen, nach Kantonen Subsides fédéraux versés pour l'amélioration des structures, selon les cantons

In 1000 CHF ~ En 1000 CHF

Kantone Cantons	2009			2010		
	Beiträge Total Subsides total	davon ~ dont Tiefbau Améliorat. foncières		Beiträge Total Subsides total	davon ~ dont Tiefbau Améliorat. foncières	
		Hochbau Bâtiments ruraux			Hochbau Bâtiments ruraux	
BE	11 037	7 283	3 754	12 567	8 098	4 469
LU	5 194	4 223	971	6 192	5 305	887
FR	8 087	6 038	2 049	8 066	4 675	3 391
SG	5 478	3 746	1 732	5 481	3 625	1 856
GR	16 959	14 022	2 937	19 679	15 861	3 818
VD	6 286	5 282	1 004	6 013	5 144	869
VS	4 869	4 027	842	4 230	3 699	531
Übrige	24 881	15 426	9 455	22 772	14 714	8 058
CH	82 792	60 048	22 744	85 000	61 121	23 879
davon in % - dont en %						
T/P 1-3	14.6			12.7		
T/P 4 + B/M 1	25.3			24.2		
B/M 2-4	60.1			63.1		

Bundesamt für Landwirtschaft (BLW)

Office fédéral de l'agriculture (OFAG)

1. Betriebsverhältnisse

1. Conditions d'exploitation

1.25 Genehmigte Strukturverbesserungsprojekte (mit Bundessubventionen) nach Arten Projets d'améliorations des structures approuvés (avec subventions fédérales) selon les genres

In 1000 CHF ~ En 1000 CHF

Art der Verbesserungen	Gesamtkosten ~ Coûts totaux		Bundesbeitrag ¹ ~ Subside fédérale ¹		Genre d'amélioration
	2009	2010	2009	2010	
Gesamtmeliorationen, Entwässerungen, Bewässerungen, Wegebauten	131 546	133 056	40 538	41 306	Améliorations intégrales assainissements, irrigations, construction de chemins
Wasserversorgungen	43 385	51 934	10 110	12 528	Adductions d'eau
Stromversorgungen	7 223	2 373	1 697	601	Raccordements au réseau él.
Seilbahnen	1 967	3 917	542	732	Téléphériques
Wiederherstellungen und Sicherungen	9 048	6 550	3 158	2 149	Réfections et stabilisations
Projekte zur regionalen Entwicklung, AP2011	4 572	24 338	1 571	6 115	Projets de développement régional, PA 2011
Andere Massnahmen	20 765	20 601	4 299	3 870	Autres mesures
Total Tiefbau	218 506	242 769	61 915	67 301	Total améliorations foncières
Hochbauten	179 980	149 673	21 546	17 855	Bâtiments ruraux
Alpgebäude	11 681	12 033	1 340	1 480	Bâtiments alpestres
Gemeinschaftliche Bauten ²	4 560	17 874	692	2 575	Constr. en commun bâtiments ²
Andere Hochbauten ³	6 415	5 869	711	641	Autres bâtiments ruraux ³
Total Hochbau	202 636	185 449	24 289	22 551	Total bâtiments ruraux
Gesamttotal	421 142	428 218	86 204	89 852	Total général

¹ Dieser Betrag ist nicht identisch mit den ausbezahlten Beiträgen gemäss Tabelle 1.23, da die Projektausführung in der Regel mehr als 1 Jahr dauert

² Gemeinschaftliche Bauten und Einrichtungen für die Milchverarbeitung und für die Verarbeitung und Lagerung landw. Produkte

³ Produzierender Gartenbau und gewerbliche Kleinbetriebe

¹ Ce montant n'est pas identique aux sommes versées conf. au tableau 1.23, car la réalisation des projets dure généralement plus d'une année

² Construction en commun de bâtiments et d'équipements destinés à la transformation de lait, au stockage et à la commercialisation de produits agricoles

³ Entreprises d'horticulture productrice et petites entreprises artisanales

Bundesamt für Landwirtschaft (BLW)

Office fédéral de l'agriculture (OFAG)

1.26 Abgeschlossene Strukturverbesserungen mit Bundessubventionen seit 1901 Améliorations structurelles terminées, ayant bénéficié de subsides fédéraux depuis 1901

In 1000 CHF. Ab 1999 neue Verordnung über Strukturverbesserungen

En 1000 CHF. Dès 1999 nouvelle ordonnance sur l'amélioration des structures

Jahresdurchschnitt, Jahre	Gesamtkosten Coûts totaux	Beitragsberechtigte Kosten ¹ Dépenses subventionnés ¹	Daran leisteten Beiträge ~ Subsidies accordés par			
			Bund ² Confédération ²	Kanton Canton	Bezirk, Gemeinde, Andere District, commune, autres	Total
1901/1910	...	1 907	529	412	146	1 087
1911/1920	...	3 852	967	817	342	2 126
1921/1930	...	16 222	4 427	3 906	1 103	9 436
1931/1940	...	13 172	3 569	3 435	662	7 666
1941/1950	...	41 483	15 411	9 801	1 501	26 713
1951/1960	...	45 887	15 281	11 914	1 957	29 152
1961/1970	...	120 357	36 593	33 468	5 089	75 150
1971/1980	...	259 658	84 219	79 841	10 408	174 468
1981/1990	...	352 813	106 536	106 357	11 270	224 163
1991/2000	108 222	109 915	14 600	232 737
2005	373 592		82 725	80 469	6 935	170 129
2006	360 557		86 669	77 471	10 321	174 461
2007	390 846		98 566	80 602	7 589	186 757
2008	410 891		92 362	84 125	9 659	186 146
2009	432 460		90 264	90 567	10 040	190 871
2010	366 697		70 930	72 428	5 049	148 407

¹ Die Investitionshilfen werden nicht mehr aufgrund von beitragsberechtigten Kosten gewährt

² Diese Beträge beziehen sich auf die im entsprechenden Jahr abgerechneten Projekte und sind somit nicht identisch mit den ausbezahlten Beträgen gemäss Tabelle 1.23

¹ Les aides aux investissements ne sont plus consenties en fonction des coûts donnant droit à une indemnisation

² Ces montants se réfèrent aux projets décomptés au cours de l'année en question et ne sont par conséquent pas identiques aux sommes versées selon le tableau 1.23

Bundesamt für Landwirtschaft (BLW)

Office fédéral de l'agriculture (OFAG)

1. Betriebsverhältnisse 1. Conditions d'exploitation

1.27 Bauinvestitionen und Bauvorhaben Investissements et projets de construction

In Millionen CHF ~ En millions de CHF

Kantone Cantons	Investitionen ~ Investissements				Vorhaben ~ Projets			
	Total	In der Land- und Forstwirtschaft Dans l'agriculture et la sylviculture			Total	In der Land- und Forstwirtschaft Dans l'agriculture et la sylviculture		
		2009	2008	2009		2009 in % des Total	2010	2009
ZH	9 222	49	59	0.6	11 388	59	85	0.7
BE	5 544	115	109	2.0	6 071	78	82	1.3
LU	2 258	47	56	2.5	2 878	32	38	1.3
UR	508	6	6	1.2	476	3	5	1.1
SZ	1 165	43	19	1.6	1 353	30	19	1.4
OW	339	12	9	2.6	394	7	11	2.9
NW	334	7	2	0.7	328	1	3	0.9
GL	456	4	4	1.0	714	2	2	0.2
ZG	1 077	8	9	0.8	1 283	6	8	0.6
FR	1 774	52	60	3.4	1 832	31	59	3.2
SO	1 330	13	17	1.3	1 142	14	11	0.9
BS	1 115	1	2	0.1	966	1	0	0.0
BL	1 689	15	13	0.8	2 082	8	9	0.4
SH	393	6	10	2.6	446	4	2	0.5
AR	274	7	8	2.9	311	4	5	1.5
AI	91	8	8	9.3	80	5	4	5.3
SG	2 498	44	36	1.5	2 545	20	23	0.9
GR	2 313	26	41	1.8	2 066	20	17	0.8
AG	3 508	40	40	1.2	3 844	34	37	1.0
TG	1 473	27	36	2.5	1 605	16	25	1.5
TI	2 804	37	31	1.1	3 721	50	36	1.0
VD	3 750	53	60	1.6	5 148	54	72	1.4
VS	2 204	38	36	1.6	2 311	29	39	1.7
NE	648	10	11	1.7	604	12	10	1.6
GE	2 794	5	8	0.3	3 129	8	3	0.1
JU	441	11	17	3.8	355	4	4	1.1
unzuteilbar ~ non répartis	190	-	-	-	431	-	-	-
CH	50 193	687	709	1.4	57 505	532	609	1.1

Bundesamt für Statistik (BFS)

Office fédéral de la statistique (OFS)

1.28 Bauinvestitionen nach Art der Auftraggeber und nach Typ der Bauwerke Investissements dans la construction, par genre de maître d'ouvrage et selon le type d'ouvrage

In Millionen CHF ~ En millions de CHF

Typ der Bauwerke	Öffentliche Auftraggeber Maîtres d'ouvrage publics		Übrige Auftraggeber Autres maîtres d'ouvrage		Total		Type d'ouvrage
	2009	2010	2009	2010	2009	2010	
	Investitionen Investissements	Vorhaben Projets	Investitionen Investissements	Vorhaben Projets	Investitionen Investissements	Vorhaben Projets	
Landwirtschaftsbauten	44	49	534	444	578	494	Constructions agricoles
Forstwirtschaftsbauten	64	50	6	4	70	54	Constructions sylvicoles
Meliorationen	52	50	8	12	61	62	Améliorations foncières
Total Land- und Forstwirtschaft	160	149	549	460	709	609	Total agriculture et sylviculture

Bundesamt für Statistik (BFS)

Office fédéral de la statistique (OFS)

2. Pflanzenbau

2. Production végétale

Table ~ Tableau

Seite ~ Page

2.1	Gesamtfläche der Schweiz und deren Nutzung 1979/85 und 1992/97 La superficie totale de la Suisse et son utilisation en 1979/85 et 1992/97.....	36
2.2	Landwirtschaftliche Nutzfläche nach Nutzungsarten Surface agricole utile selon l'utilisation	37
2.3	Offenes Ackerland Terres ouvertes	38
2.4	Getreideanbaufläche nach Arten Surfaces de céréales cultivées selon les espèces.....	39
2.5	Anzahl Pflanzler und Anbau ausgewählter Kulturen Nombre des producteurs et superficies cultivées de quelque cultures.....	40
2.6	Anzahl Betriebe und Fläche ausgewählter Kulturen Nombre des exploitations et superficies de quelque cultures.....	41
2.7	Anbau von nachwachsenden Rohstoffen und diversen Kulturen Culture des matières premières renouvelables et des cultures divers.....	42
2.8	Ausgewählte Kulturen nach der Anbaufläche pro Betrieb, 2010 Cultures sélectionnées selon la surface cultivée par exploitation, 2010.....	43
2.9	Ackerland Terres arables	44
2.10	Dauerkulturen Cultures permanentes.....	45
2.11	Anbaufläche der Obst- und Beerenkulturen nach Regionen Surfaces des cultures fruitières et baies par région.....	46
2.12	Flächennutzung in der Schweiz Utilisation de la superficie en Suisse.....	47
2.13	Feldobstbau nach Obstarten und Wuchsform Arbres fruitiers sur prairies et champs selon les espèces et la forme de croissance.....	47
2.14	Hochstammbäume der Landwirtschaft nach Betriebssystemen, 2001 Arbres fruitiers à haute tige dans l'agriculture par formes d'exploitations, 2001	48
2.15	Spezialisierte Gartenbaubetriebe nach betriebswirtschaftlicher Ausrichtung Exploitations horticoles spécialisées selon l'orientation de la production	49
2.16	Spezialisierte Gartenbaubetriebe, Kulturen und Anbauformen Exploitations horticoles spécialisées, cultures et manière de cultives	50
2.17	Flächenerträge in ausgewählten Kantonen Rendements à la surface, par quelques cantons.....	51
2.18	Erträge der Pflanzenkulturen, ohne Obstbau Les rendements des végétaux, sans arboriculture	52
2.19	Verwendbare Produktion der Pflanzenkulturen, ohne Obstbau Production utilisable des végétaux, sans arboriculture.....	53
2.20	Erträge im Obstbau Les rendements en arboriculture	54
2.21	Verwendbare Produktion im Obstbau Production utilisable en arboriculture.....	54
2.22	Äpfel- und Birnenproduktion nach Regionen Production de pommes et de poires par région.....	55
2.23	Handelsmengen an Aprikosen, Kirschen, Zwetschgen und Erdbeeren nach Regionen Quantités commercialisables par région: abricots, cerises, prunes et fraises.....	55
2.24	Gesamte inländische Erzeugung von Kernobst- und Spezialitäten-Branntwein Production indigène globale de spiritueux et d'eau-de-vie de fruit à pépin	56
2.25	Gelieferte Erntemengen bei den Erstübernehmern Quantités livrées totales auprès des premiers intervenants	57
2.26	Getreideversorgung Approvisionnement en céréales.....	58
2.27	Anbau und Ernte von anerkanntem Saatgut Culture et récolte de semences certifiées.....	60
2.28	Betriebsbilanz der Kartoffeln Bilan à la ferme des pommes de terre	61
2.29	Gesamtfläche der öffentlichen und privaten Wälder Surface totale des forêts publiques et privées	62

2. Pflanzenbau

2. Production végétale

Wie die Arealstatistik belegt, wurden Ende des vergangenen Jahrhunderts 1,525 Millionen Hektar des schweizerischen Territoriums landwirtschaftlich genutzt. Die landwirtschaftliche Nutzfläche im engeren Sinne betrug im Jahre 2010 gemäss der landwirtschaftlichen Betriebsstrukturerhebung rund 1,052 Millionen Hektar. Auf rund 271'968 Hektar, das heisst auf 26 % davon, wurden Ackerkulturen angebaut. Die mit Dauerkulturen, namentlich mit Obstbäumen und Rebstöcken bedeckte Fläche mass rund 23'844 Hektar. Rund 743'665 Hektar waren mit Natur- und Kunstwiesen, Weiden und Heueinschlägen bedeckt. Vom offenen Ackerland entfielen 32 % auf Brotgetreide, 24 % auf Futtergetreide, 17 % auf Silo- und Grünmais, 8 % auf Raps, 7 % auf Zuckerrüben, 4 % auf Kartoffeln, 3 % auf Gemüse und die übrigen 5 % auf vielerlei andere Kulturen.

Comme le montre la Statistique de la superficie, la surface utilisée par l'agriculture en Suisse s'élevait à 1,525 million d'hectares à la fin du siècle dernier. Selon le relevé des structures agricoles, la surface agricole utile au sens strict du terme s'étendait sur 1,052 million d'hectares en 2010. 271'968 hectares, soit 26 % de la surface totale, étaient consacrés aux grandes cultures. Les cultures pérennes, à savoir les arbres fruitiers et la vigne, occupaient une surface de 23'844 hectares. Quant aux prairies permanentes et temporaires, aux pâturages et aux enclos de foin dans les alpages, ils couvraient 743'665 hectares. Les terres assolées se répartissaient comme suit: céréales panifiables 32 %, céréales fourragères 24 %, maïs d'ensilage et maïs vert 17 %, betteraves sucrières 7 %, colza 8 %, pommes de terre 4 %, légumes 3 %, ainsi que 5 % englobant les nombreuses autres cultures.

Getreideanbaufläche, nach Arten, 2010

Surfaces de céréales cultivées, selon les espèces, 2010

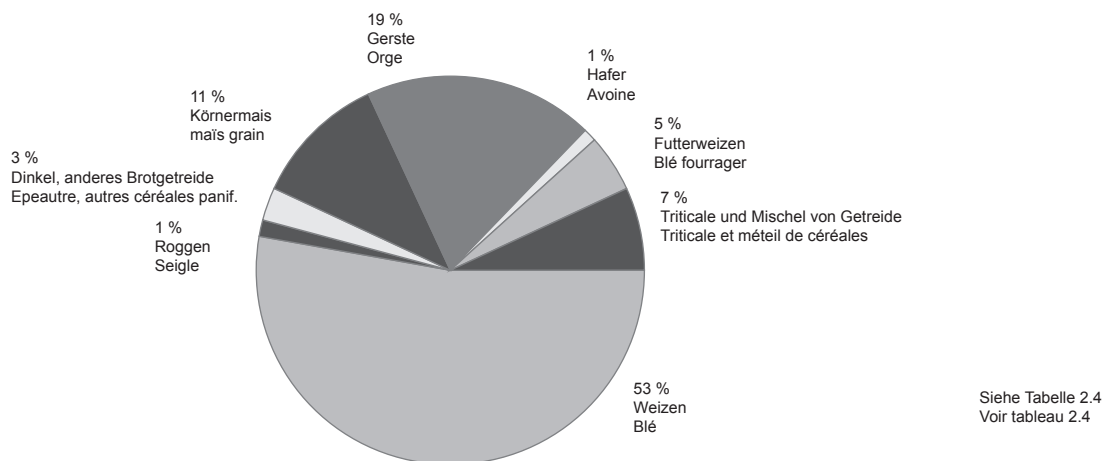

Wie vielerorts ist auch im Ackerbau eine betriebliche Konzentration festzustellen. Die Anbauflächen einzelner Kulturen je Betrieb wurden deutlich ausgedehnt. Während 1996 beispielsweise je Betrieb 731 Aren mit Ackerkulturen bepflanzt waren, ergaben sich im Jahre 2010 durchschnittlich 947 Aren je Betrieb. Die mittlere Getreidefläche je Betrieb stieg von 544 auf 641 Aren. Die Kartoffelfläche wurde von 99 auf 181 Aren gesteigert, die Beeren von 44 auf 59 Aren und das Rebland von 147 auf 241 Aren.

Comme dans beaucoup de domaines, il est aussi possible de constater une concentration des exploitations spécialisées dans la culture des champs. Dans diverses cultures, les surfaces cultivées par exploitation ont connu une nette progression. Entre 1996 et 2010, par exemple, la surface des grandes cultures est passée de 731 à 947 ares par exploitation, la surface céréalière moyenne de 544 à 641 ares. Même tendance pour les pommes de terres (de 99 à 181 ares), les cultures de baies (de 44 à 59 ares) et pour la vigne (de 147 à 241 ares).

Neben der betrieblichen Konzentrierung ist aber auch eine Veränderung der Anbauflächen im Gang. So nahm die offene Ackerfläche im Vergleich zum Jahr 2000 um 6 % ab, die des Getreides sogar um 17 %. Daneben nahmen die Flächen für Eiweisserbsen (35 %), Raps (58 %), Soja (14 %), Gemüse (12 %), für Kunstwiesen (14 %) und Silo- und Grünmais (15 %) zu. Einen Rückgang verzeichneten die Dauerkulturen. Dazu trugen vor allem die Obstkulturen (-5 %) bei.

Outre la concentration des exploitations, un changement est aussi en train de se produire au niveau des surfaces cultivées. Ainsi, les terres ouvertes ont reculé de 6 %, et même de 17 % pour les terres cultivées en céréales, par rapport à l'an 2000. Parallèlement, les surfaces cultivées en pois protéagineux (35 %), colza (58 %), soja (14 %), légumes (13 %), prairies artificielles (14 %) et en maïs d'ensilage et maïs vert (15 %) ont augmenté. Les cultures pérennes ont aussi diminué. Ce sont en particulier les cultures fruitières qui ont contribué à ce recul (-5 %).

Der Winter 2009/2010 war schneereich und kälter als in den letzten Jahren. Der Frühling war trocken. Mai und Juni zeigten sich von der nassen und kühlen Seite. Der Juli war hochsommerlich war. Der August zeigte sich wieder von der nassen Seite. Der Herbst brachte viel Sonne und kühle Nächte.

L'hiver 2009/2010 a connu des chutes de neige abondantes et s'est révélé plus froid que les années précédentes. Le printemps a connu un temps sec. Mai et juin ont été plus humides et plus frais. Juillet a été marqué par des chaleurs estivales. Le temps humide a fait son retour en août. L'automne a connu des journées bien ensoleillées et des nuits plus fraîches.

Unter diesen Voraussetzungen lieferte das Jahr 2010 im Ackerbau deutlich tiefere Erträge als im Vorjahr. Neben dem Ackerbau gab es ebenfalls tiefere Erträge im Gemüsebau, im Rebbau und im Obstbau.

Dans ces conditions, les rendements des cultures des champs se sont révélés nettement inférieurs en 2010 par rapport à l'année précédente. Les cultures maraîchères, la vigne et les cultures fruitières ont également affiché des rendements à la baisse.

2. Pflanzenbau
2. Production végétale

Darstellung der Versorgungsbilanzen
Schéma des bilans d'approvisionnement

Verwendbare Produktion (A)		Verluste (Feld und Betrieb)		Bruttoproduktion Production brute	
Production utilisable		Pertes (champs et exploitation)			
Verwendbare Produktion		Importe		Aufkommen Ressources	
Production utilisable		Importations			
Inländischer Gesamtverbrauch (B)		Vorräteveränderung	Exporte	Verwendung Utilisation	
Utilisation intérieure totale		Variation des stocks	Exportations		
Marktverluste	Futter	Saatgut, Bruteier	Transformation in Nahrungsmittel	Transformation in Industrieprodukte (nicht Nahrungsmittel)	Inländischer Gesamtverbrauch Consommation indigène totale
Pertes du marché	Alimentation animale	Semences, oeufs à couvrir	Transformations alimentaires	Transformations industrielles (non alimentaires)	
				Frischverzehr für die menschliche Ernährung (C)	Consommation humaine de produits frais

Verbrauch pro Kopf und Jahr = $(C) / \text{mittlere ortsanwesende Bevölkerung}$

Selbstversorgungsgrad (%) = $(A) / (B) * 100$

Consommation par tête et année = $(C) / \text{population présente moyenne}$

Autoapprovisionnement (%) = $(A) / (B) * 100$

2. Pflanzenbau

2. Production végétale

2.1 Gesamtfläche der Schweiz und deren Nutzung 1979/85 und 1992/97

La superficie totale de la Suisse et son utilisation en 1979/85 et 1992/97

In ha ~ En ha

Art der Bodennutzung	1979/85	1992/97	Veränderung ha	~ Variation %	Mode d'utilisation du sol
Bestockte Flächen					Surfaces boisées
Geschlossener Wald	1 007 908	1 025 227	17 319	1.7	Forêt dense
Aufgelöster Wald	79 033	76 933	-2 100	-2.7	Forêt clairsemée
Gebüschwald	57 345	60 514	3 169	5.5	Forêt buissonnante
Gehölze	110 334	108 978	-1 356	-1.2	Autres surfaces boisées
Total bestockte Flächen	1 254 620	1 271 652	17 032	1.4	Surfaces boisées totales
Landwirtschaftliche Nutzflächen					Surfaces agricoles utiles
Rebbauflächen	14 421	15 438	1 017	7.1	Viticulture
Obstbauflächen	53 131	41 480	-11 651	-21.9	Arboriculture fruitière
Gartenbauflächen	3 389	4 038	649	19.2	Horticulture
Wies- und Ackerland	873 363	837 366	-35 997	-4.1	Prés et terres arables
Heimweiden	73 347	89 012	15 665	21.4	Pâturages locaux
Maiensässe, Heualpen, Bergwiesen	34 026	32 316	-1 710	-5.0	Mayens et alpages fauchés
Alp- und Juraweiden	521 636	505 486	-16 150	-3.1	Alpages pâturés
Total landw. Nutzflächen	1 573 313	1 525 136	-48 177	-3.1	Surfaces agricoles utiles totales
Siedlungsflächen					Surfaces d'habitat et d'infrastr.
Gebäudeflächen	33 508	38 509	5 001	14.9	Surfaces des bâtiments
Gebäudeumschwung	84 603	99 055	14 452	17.1	Terrains attenants aux bâtiments
Industriegebäude	5 651	7 292	1 641	29.0	Bâtiments industriels
Industrieumschwung	10 616	12 941	2 325	21.9	Terrains attenants aux industries
Besondere Siedlungsflächen	16 955	16 111	-844	-5.0	Surfaces d'infrastructure spéciale
Erholungs- und Grünanlagen	13 578	15 860	2 282	16.8	Espaces verts et lieux de détente
Strassenareal	71 646	79 295	7 649	10.7	Aires routières
Bahnareal	8 342	8 449	107	1.3	Aires ferroviaires
Flugplatzareal	1 510	1 585	75	5.0	Aérodromes
Total Siedlungsflächen	246 409	279 097	32 688	13.3	Surf. d'habitat et d'infrastr. totales
Unproduktive Flächen					Surfaces improductives
Stehende Gewässer	142 273	142 234	-39	0.0	Lacs
Fliessgewässer	31 559	31 724	165	0.5	Cours d'eau
Unproduktive Vegetation	261 312	263 051	1 739	0.7	Végétation improductive
Fels, Sand, Geröll	619 005	480 841	-3 408	-0.6	Rochers, sable, éboulis
Gletscher, Firn		134 756			Glaciers, névés
Total unproduktive Flächen	1 054 149	1 052 606	-1 543	-0.1	Surfaces improductives totales
Total Punktfläche	4 128 491	4 128 491	0	0.0	Surface par points
Gesamtfläche (Polygonfläche)	4 128 452	4 128 452	0	0.0	Surface des polygones

Arealstatistik, basierend auf den Luftbildern des Bundesamtes für Landestopographie (L+T) aus den Jahren 1992 (Westschweiz) bis 1997 (Südostschweiz).
Stand der Grenzen 1.1.2006

Statistique de la superficie à partir des photographies aériennes de l'Office fédéral de la topographie (S+T) prises entre 1992 (Suisse romande) et 1997 (sud-est de la Suisse).
Etat des limites : 1.1.2006

2. Pflanzenbau 2. Production végétale

2.2 Landwirtschaftliche Nutzfläche nach Nutzungsarten Surface agricole utile selon l'utilisation

In ha ~ En ha

	Offenes Ackerland	Kunstwiesen	Extensive Wiesen ¹	Übrige Dauerwiesen, Weiden ²	Reben	Obstbauliche Intensivkulturen	Streue- und Torfland	Übriges Kulturland	LN Total
	Terres ouvertes	Prairies artificielles	Prairies extensives ¹	Autres prairies permanentes, pâturages ²	Vignes	Cultures fruitières intensives	Marais à litière et tourbières	Autres terrains cultivés	SAU totale
Landwirtschaftliche Nutzfläche nach Jahr ~ Surface agricole par année									
2000	292 548	115 490	89 059	540 357	13 223	7 857	7 157	6 801	1 072 492
2005	286 311	119 101	85 289	539 843	12 932	7 355	7 310	6 977	1 065 118
2009	275 401	129 813	86 526	528 027	13 084	7 413	7 693	7 727	1 055 684
2010	271 968	131 782	87 181	524 703	13 095	7 359	7 771	7 889	1 051 747
Landwirtschaftliche Nutzfläche 2010 nach Kanton ~ Surface agricole 2010 par canton									
ZH	28 979	8 805	6 287	26 270	599	397	1 516	891	73 744
BE	47 564	37 046	12 941	90 410	231	266	585	1 040	190 083
LU	12 914	14 283	5 678	43 410	43	270	401	583	77 582
UR	11	1	1 161	5 490	2	0	67	30	6 762
SZ	239	189	1 435	21 207	44	34	1 286	58	24 492
OW	19	17	734	6 948	2	1	90	13	7 825
NW	14	8	660	5 283	0	2	99	3	6 068
GL	47	40	733	5 958	2	1	68	4	6 852
ZG	1 302	1 211	629	6 720	2	84	567	136	10 651
FR	23 043	12 540	5 194	34 553	134	54	62	478	76 060
SO	10 409	4 752	3 232	13 774	3	111	2	256	32 540
BS/BL	5 813	3 648	1 964	10 187	105	336	1	225	22 281
SH	9 757	1 086	1 330	2 733	432	30	7	128	15 503
AR	20	14	453	11 359	8	0	208	14	12 075
AI	0	-	272	6 641	-	-	212	11	7 136
SG	4 684	2 934	4 020	57 698	161	310	1 945	310	72 063
GR	2 017	2 017	14 806	33 804	410	150	135	322	53 662
AG	26 436	10 118	5 441	17 655	339	397	174	767	61 329
TG	16 867	5 747	2 781	22 075	246	1 763	97	607	50 183
TI	1 281	415	1 407	10 145	669	30	69	216	14 232
VD	56 218	14 218	7 572	26 077	3 652	814	126	788	109 465
VS	2 524	1 177	3 617	23 592	4 065	2 190	18	251	37 435
NE	4 331	3 510	1 490	21 740	550	20	5	89	31 735
GE	7 042	637	872	1 037	1 381	89	2	332	11 392
JU	10 438	7 368	2 470	19 935	15	9	28	335	40 599
Landwirtschaftliche Nutzfläche 2010 nach Grössenklasse ~ Surface agricole 2010 par classe de grandeur									
< 3	379	171	376	4 175	1 833	325	41	350	7 651
3 - 10	9 197	6 548	7 494	53 145	4 521	1 193	559	1 067	83 723
10 - 20	60 331	36 156	23 276	156 111	2 894	2 367	2 489	1 971	285 596
20 - 30	70 383	36 815	23 683	140 793	1 382	1 546	2 455	1 778	278 835
30 - 50	81 989	34 499	22 521	117 232	1 581	1 407	1 623	1 618	262 469
50 <	49 688	17 593	9 831	53 247	885	520	605	1 105	133 474
Landwirtschaftliche Nutzfläche 2010 nach Zone ~ Surface agricole 2010 par zone									
T/P 1-3	227 510	78 208	35 296	131 793	10 457	6 346	2 242	5 425	497 278
T/P 4	31 536	28 076	10 995	71 851	567	544	781	905	145 254
B/M 1	10 483	17 031	7 749	89 579	658	95	1 017	605	127 219
B/M 2	2 052	7 383	10 030	133 134	1 290	188	2 628	559	157 264
B/M 3	345	966	13 464	70 692	99	146	875	316	86 903
B/M 4	42	118	9 647	27 654	24	40	227	79	37 830

¹ Extensive Wiesen, wenig intensive Wiesen

² Und Heuwiesen im Sömmerungsgebiet

¹ Prairies extensives, prairies peu intensives

² Et prairies de fauche situées dans la région d'estivage

2. Pflanzenbau

2. Production végétale

2.3 Offenes Ackerland Terres ouvertes

In ha ~ En ha

	Brot- getreide	Futter- getreide	Eiweiss- erbsen	Kartoffeln	Zucker- rüben	Futter- rüben	Raps	Sonnen- blumen	Soja, Oel- kürbisse	Gemüse	Silo- und Grünmais	Übrige offene Ackerfläche
	Céréales panifiables	Céréales fourra- gères	Pois protéagineux	Pommes de terre	Betteraves sucrées	Betteraves fourragères	Colza	Tournesol	Soja, Courges à huile	Légumes	Mais à ensiler et vert	Autres terres ouvertes
Offenes Ackerland nach Jahr ~ Terres ouvertes par année												
2000	99 259	83 411	2 581	14 153	17 725	2 897	14 343	3 579	952	8 459	40 486	4 704
2005	88 038	79 650	4 807	12 510	18 248	1 440	17 652	5 083	1 552	8 914	42 938	5 482
2009	86 722	66 120	3 715	11 215	20 191	1 004	21 434	3 654	1 128	9 548	46 126	4 544
2010	86 375	65 138	3 483	10 874	17 842	924	21 806	3 563	1 118	9 460	46 759	4 626
Offenes Ackerland 2010 nach Kanton ~ Terres ouvertes 2010 par canton												
ZH	9 325	5 909	174	937	2 825	13	2 094	574	181	1 427	5 004	515
BE	12 962	13 578	506	3 839	3 572	302	2 238	251	23	1 718	8 120	454
LU	3 297	3 682	57	167	151	104	977	1	10	96	4 242	132
UR	-	-	-	0	-	-	-	-	-	1	10	-
SZ	6	38	-	4	-	-	3	-	-	20	166	3
OW	-	-	-	1	-	-	-	-	-	1	17	0
NW	-	-	-	1	-	-	-	-	-	2	10	0
GL	-	2	-	-	-	-	-	-	-	-	46	-
ZG	254	358	4	22	8	3	68	-	1	8	556	19
FR	7 855	5 363	402	1 334	1 277	166	1 365	81	20	747	3 904	530
SO	3 240	2 627	128	398	529	6	831	77	40	199	2 193	144
BS/BL	1 886	1 780	47	82	42	3	372	6	62	123	1 186	225
SH	3 759	1 754	86	194	988	1	1 305	244	53	112	1 109	153
AR	-	11	-	0	-	0	-	-	-	1	6	1
AI	-	-	-	0	-	-	-	-	-	-	-	-
SG	413	939	8	248	145	12	102	3	29	635	2 067	83
GR	487	342	14	56	16	2	76	3	-	89	882	49
AG	8 510	6 452	194	766	1 129	18	2 222	175	59	1 567	4 960	384
TG	4 912	3 762	168	651	2 251	52	848	249	49	893	2 820	211
TI	170	463	0	49	-	2	7	8	142	127	179	135
VD	21 524	11 492	1 153	1 838	4 441	144	6 924	1 192	240	1 168	5 192	911
VS	616	460	10	167	84	4	20	18	21	323	705	95
NE	1 215	1 593	53	54	37	40	462	54	26	13	731	51
GE	2 884	1 407	405	23	38	0	957	562	139	179	123	325
JU	3 060	3 128	74	43	309	51	936	64	23	12	2 533	205
Offenes Ackerland 2010 nach Grössenklasse ~ Terres ouvertes 2010 par classe de grandeur												
< 3	61	104	1	10	-	0	3	1	1	98	46	56
3 - 10	2 610	3 137	86	225	292	36	448	113	30	541	1 393	287
10 - 20	18 747	16 597	774	2 155	3 654	243	3 654	768	217	2 078	10 396	1 049
20 - 30	21 755	16 640	830	3 302	5 076	248	5 076	882	190	2 321	12 999	1 065
30 - 50	26 894	17 755	1 147	3 434	5 911	273	7 492	1 111	361	2 251	14 053	1 307
50 <	16 308	10 906	646	1 749	2 909	124	5 134	688	319	2 171	7 873	862
Offenes Ackerland 2010 nach Zone ~ Terres ouvertes 2010 par zone												
T/P 1-3	74 384	49 920	3 117	9 844	17 545	594	19 121	3 377	1 079	9 120	35 342	4 064
T/P 4	9 585	9 649	279	734	277	199	2 226	151	26	250	7 724	436
B/M 1	2 124	4 350	69	228	15	117	428	32	10	71	2 956	83
B/M 2	221	1 078	16	47	1	12	31	2	1	13	607	23
B/M 3	52	122	2	14	3	1	-	-	1	5	124	20
B/M 4	8	19	-	7	0	0	-	-	-	1	7	0

Bundesamt für Statistik (BFS),
Landwirtschaftliche Betriebszählungen und
landwirtschaftliche Betriebsstrukturhebungen

Office fédéral de la statistique (OFS),
Recensement des exploitations agricoles et
relevé des structures agricoles

2. Pflanzenbau

2. Production végétale

2.4 Getreideanbaufläche nach Arten

Surfaces de céréales cultivées selon les espèces

In ha ~ En ha

	Brotgetreide ~ Céréales panifiables			Futtergetreide ~ Céréales fourragères					Getreideanbau Total	
	Brotweizen	Roggen	Dinkel, anderes Brotgetreide	Körnermais	Gerste	Hafer	Triticale	Futterweizen	Mischel von Getreide	Total cultures de céréales
	Blé destiné au secteur panif.	Seigle	Epeautre, autres céréales panif.	Maïs grain	Orge	Avoine	Triticale	Blé fourrager	Méteil de céréales	
Getreideanbaufläche nach Jahr ~ Surfaces de céréales cultivées par année										
2000	94 109	3 643	1 507	22 006	45 741	5 067	10 306	...	291	182 670
2005	83 744	1 677	2 618	20 612	37 689	2 950	11 811	6 334	254	167 688
2009	80 798	2 495	3 428	16 712	30 891	1 917	9 279	7 132	189	152 842
2010	79 853	2 248	4 274	16 898	28 949	1 789	10 274	7 057	170	151 513
Getreideanbaufläche 2010 nach Kanton ~ Surfaces de céréales cultivées 2010 par canton										
ZH	8 663	289	374	2 541	2 180	141	632	404	12	15 234
BE	11 816	281	865	2 835	6 424	554	2 246	1 416	104	26 540
LU	2 461	21	814	733	1 676	45	564	662	1	6 979
UR	-	-	-	-	-	-	-	-	-	0
SZ	3	-	3	6	17	-	11	3	-	43
OW	-	-	-	-	-	-	-	-	-	0
NW	-	-	-	-	-	-	-	-	-	0
GL	-	-	-	-	-	-	2	-	-	2
ZG	233	-	21	86	127	0	59	86	1	611
FR	7 429	352	73	1 042	2 634	243	985	445	15	13 218
SO	2 971	86	183	490	1 356	63	516	199	2	5 866
BS/BL	1 585	27	274	268	786	71	391	263	1	3 665
SH	3 372	139	248	422	974	53	139	165	-	5 513
AR	-	-	-	-	-	-	11	-	-	11
AI	-	-	-	-	-	-	-	-	-	0
SG	381	4	28	282	287	14	122	232	2	1 352
GR	455	20	12	13	245	4	72	8	0	829
AG	7 294	198	1 018	1 914	2 874	75	897	688	4	14 962
TG	4 737	23	152	1 507	1 411	56	244	542	2	8 674
TI	163	4	2	336	31	3	74	16	3	632
VD	21 078	419	27	3 670	4 579	226	1 896	1 110	12	33 016
VS	423	183	10	304	41	10	56	48	1	1 077
NE	1 189	8	19	58	781	66	517	171	-	2 808
GE	2 814	59	11	286	849	48	152	72	-	4 291
JU	2 787	136	138	106	1 679	117	689	525	12	6 188
Getreideanbaufläche 2010 nach Grössenklasse ~ Surfaces de céréales cultivées 2010 par classe de grandeur										
< 3	51	6	4	61	25	1	8	9	-	165
3 - 10	2 263	106	241	1 095	1 225	129	440	239	8	5 747
10 - 20	16 803	497	1 447	4 680	7 308	516	2 490	1 556	47	35 344
20 - 30	20 013	543	1 199	4 174	7 632	365	2 558	1 861	49	38 395
30 - 50	25 327	592	975	4 253	7 988	429	3 028	2 004	52	44 648
50 <	15 396	505	407	2 635	4 770	348	1 750	1 389	14	27 214
Getreideanbaufläche 2010 nach Zone ~ Surfaces de céréales cultivées 2010 par zone										
T/P 1-3	69 758	1 640	2 986	16 226	21 696	1 111	5 707	5 091	89	124 304
T/P 4	8 098	454	1 033	572	4 838	362	2 592	1 241	43	19 234
B/M 1	1 828	106	190	67	1 753	182	1 669	652	26	6 475
B/M 2	141	24	56	13	563	126	292	72	11	1 299
B/M 3	26	17	9	18	85	6	13	0	1	174
B/M 4	2	6	0	2	14	2	0	-	0	27

Bundesamt für Statistik (BFS),
Landwirtschaftliche Betriebszählungen und
landwirtschaftliche Betriebsstrukturhebungen

Office fédéral de la statistique (OFS),
Recensement des exploitations agricoles et
relevé des structures agricoles

2. Pflanzenbau

2. Production végétale

2.5 Anzahl Pflanzler und Anbau ausgewählter Kulturen Nombre des producteurs et superficies cultivées de quelque cultures

	Extensive Produktion von Getreide und Raps Cultures extensives de céréales et colza				Zuckerrüben (Vertragsanbau) Betteraves sucrières (contractuelles)		Tabak (Konvention) Tabac (convention)	
	Pflanzler Producteurs	Anbaufläche, ha Superficie cultivée, ha			Pflanzler Produc- teurs	Anbaufläche, ha Superficie cultiivée, ha	Pflanzler Producteurs	Anbaufläche, ha Superficie cultiivée, ha
		Brotgetreide Céréales panif.	Futtergetreide Céréales fourr.	Raps Colza				
	Pflanzler und Fläche nach Jahr ~ Producteurs et surfaces par année							
2001	19 217	40 798	36 740	4 039	7 351	17 703	393	653
2002	18 403	41 821	33 335	4 984	7 190	18 331	377	648
2003	17 784	39 604	33 177	5 644	7 075	17 675	331	680
2004	17 263	40 877	31 249	5 236	7 247	18 837	324	671
2005	16 928	42 744	31 644	4 714	7 120	18 477	311	644
2006	16 414	41 560	31 783	4 730	7 046	18 719	306	578
2007	15 826	41 618	29 814	5 481	6 917	21 159	288	511
2008	15 474	43 349	27 755	5 548	6 765	20 666	263	514
2009	14 847	44 518	24 885	3 531	6 481	20 794	233	530
Pflanzler und Fläche 2009 nach Kanton ~ Producteurs et surfaces 2009 par canton								
ZH	1 446	4 572	1 416	201	1 133	3 300	15	19
BE	4 142	7 108	5 733	211	1 600	4 235	4	7
LU	1 005	1 418	1 129	128	85	201	17	17
UR	-	-	-	-	-	-	-	-
SZ	13	5	14	-	-	-	-	-
OW	-	-	-	-	-	-	-	-
NW	-	-	-	-	-	-	-	-
GL	3	-	4	-	-	-	-	-
ZG	48	48	52	11	6	11	-	-
FR	1 090	3 511	1 915	172	421	1 463	98	256
SO	654	2 078	1 330	76	249	631	3	2
BS/BL	575	1 516	1 239	47	16	47	-	-
SH	324	2 074	329	101	325	1 167	3	1
AR	1	-	1	-	-	-	-	-
AI	-	-	-	-	-	-	-	-
SG	233	191	351	39	75	171	-	-
GR	197	359	232	47	9	22	-	-
AG	1 520	4 534	2 228	196	450	1 313	7	5
TG	773	2 309	614	82	960	2 745	8	8
TI	62	139	93	11	-	-	-	-
VD	1 729	9 672	4 501	1 899	1 028	4 963	62	175
VS	77	199	54	7	10	91	-	-
NE	292	795	1 347	133	13	45	-	-
GE	204	2 324	861	87	7	45	-	-
JU	459	1 665	1 443	81	94	344	16	38

Bundesamt für Landwirtschaft (BLW)
Zuckerfabriken Aarberg und Frauenfeld AG
Eidg. Zollverwaltung (EZV)

Office fédéral de l'agriculture (OFAG)
Sucrieries Aarberg et Frauenfeld SA
Administration fédérale des douanes (AFD)

2. Pflanzenbau

2. Production végétale

2.6 Anzahl Betriebe und Fläche ausgewählter Kulturen Nombre des exploitations et superficies de quelque cultures

	Wenig intensiv genutzte Wiesen		Extensiv genutzte Wiesen		Streuflächen		Hecken, Feld- und Ufergehölze	
	Prairies peu intensives		Prairies extensives		Surfaces à litère		Haies, bosquet champêtre et riveraine	
	Betriebe Exploitations	Fläche, ha Superficie, ha	Betriebe Exploitations	Fläche, ha Superficie, ha	Betriebe Exploitations	Fläche, ha Superficie, ha	Betriebe Exploitations	Fläche, ha Superficie, ha
Betriebe und Fläche nach Jahr ~ Exploitations et surfaces par année								
2001	30 201	38 591	36 126	43 955	5 274	4 788	8 811	2 274
2002	28 713	36 928	36 929	46 071	6 634	6 571	8 994	2 317
2003	27 417	35 263	37 665	48 695	6 823	6 828	9 133	2 336
2004	26 112	33 659	38 491	50 288	6 928	6 950	9 679	2 405
2005	24 852	32 236	38 995	52 219	7 006	6 964	9 883	2 457
2006	23 558	30 693	39 241	55 007	7 004	7 062	10 116	2 508
2007	22 505	29 325	39 137	56 058	7 052	7 112	10 315	2 538
2008	20 966	27 404	39 246	58 091	7 102	7 225	10 480	2 517
2009	19 582	25 860	39 302	60 058	7 190	7 363	10 969	2 650
Betriebe und Fläche 2009 nach Kanton ~ Exploitation et surfaces 2009 par canton								
ZH	613	492	3 086	5 391	1 130	1 446	1022	207
BE	5 259	4 536	8 113	8 587	739	570	2151	418
LU	1 365	1 007	4 216	4 499	550	385	1071	202
UR	410	487	414	670	75	67	3	0
SZ	358	256	1 143	1 170	868	1 245	77	7
OW	148	76	585	681	153	88	70	4
NW	159	125	389	542	119	101	20	2
GL	128	111	352	659	76	69	7	1
ZG	184	114	421	463	321	545	303	52
FR	1 523	2 130	1 931	3 004	112	58	802	247
SO	371	506	1 185	2 520	5	2	333	97
BS/BL	345	418	768	1 464	-	-	277	97
SH	77	90	506	1 231	9	7	267	72
AR	332	210	382	233	266	197	74	10
AI	126	83	302	191	222	213	63	11
SG	1 388	919	3 046	2 994	1 728	1 782	588	82
GR	2 086	7 103	2 096	7 694	196	100	416	67
AG	673	516	2 626	4 727	160	164	1210	331
TG	715	489	1 953	2 185	174	98	409	77
TI	348	572	540	796	57	60	34	8
VD	955	1 671	2 962	5 824	136	119	1081	396
VS	1 307	2 535	826	1 152	41	13	87	17
NE	259	603	461	967	6	4	103	42
GE	9	9	274	847	3	2	118	35
JU	444	803	725	1 567	44	28	383	166

2. Pflanzenbau

2. Production végétale

2.7 Anbau von nachwachsenden Rohstoffen und diversen Kulturen Culture des matières premières renouvelables et des cultures divers

In ha ~ En ha

	Einjährige ~ Annuelles						Mehrjährige ~ Pluriannuelles	
	Raps ¹	Sonnenblumen ¹	Hanf	Flachs	Andere Rohstoffe	Gewürz- und Medizinalpflanzen	Andere Rohstoffe ²	Gewürz- und Medizinalpflanzen
	Colza ¹	Tournesol ¹	Chanvre	Lin	Autres	Plantes aromatiques et médicinales	Autres ²	Plantes aromatiques et médicinales
Fläche nach Jahr ~ Surfaces par année								
2002	1 063	42	101	...	11	71	249	150
2003	1 123	32	93	4	4	73	239	152
2004	1 088	36	103	43	4	65	238	157
2005	1 102	41	44	118	1	63	231	163
2006	1 300	-	100	100	-	100	200	200
2007	1 551	23	67	89	5	69	228	195
2008	1 455	19	7	132	5	68	231	206
2009	1 175	21	8	136	-	75	229	203
2010	1 075	19	5	147	2	77	224	190
Fläche 2010 nach Kanton ~ Surfaces 2010 par canton								
ZH	7	-	0	28	-	11	5	19
BE	79	5	1	10	2	23	56	40
LU	40	-	-	2	-	2	9	12
UR	-	-	-	-	-	-	-	-
SZ	-	-	-	-	-	-	-	1
OW	-	-	-	-	-	0	-	0
NW	-	-	-	-	-	-	-	-
GL	-	-	-	-	-	-	-	-
ZG	3	-	-	-	-	0	2	-
FR	68	-	-	-	-	0	12	7
SO	13	5	-	2	-	1	1	6
BS/BL	-	1	-	1	-	0	13	1
SH	1	2	-	5	-	1	2	0
AR	-	-	-	-	-	-	-	0
AI	-	-	-	-	-	-	-	-
SG	1	3	-	7	-	5	20	4
GR	-	1	-	-	-	0	2	16
AG	47	-	1	10	0	7	21	5
TG	23	2	-	6	-	5	16	10
TI	-	-	-	-	-	0	0	0
VD	752	-	3	50	-	7	53	27
VS	-	-	-	-	-	14	0	39
NE	25	-	-	2	-	1	7	1
GE	12	-	-	22	-	-	5	1
JU	4	-	-	1	-	0	1	0

¹ Nur die Flächen für nachwachsende Rohstoffe berücksichtigt (ohne Speiseölgewinnung)

² Chinaschilf (ab 2000), Kenaf, Wallwurz, Feldholz/Gras etc.

³ Im Jahr 2006 sind für die Schweiz ausschliesslich die gerundeten Daten verfügbar

¹ Il est tenu compte seulement des surfaces des oléagineux pour les matières premières renouvelables (sans production d'huile comestible)

² Roseau de Chine (dès 2000), Kénaf, Consoude, herbe, essences de croissance rapide etc.

³ En 2006 uniquement les données arrondies au niveau de la Suisse sont disponibles

2. Pflanzenbau

2. Production végétale

2.8 Ausgewählte Kulturen nach der Anbaufläche pro Betrieb, 2010 Cultures sélectionnées selon la surface cultivée par exploitation, 2010

Hauptkulturen Cultures principales	Total			Anbaufläche der Betriebe mit einer Fläche von ... ha der in der Vorspalte aufgeführten Kulturen Surface cultivée des exploitations avec une surface de ... ha des cultures figurant en avant-colonne							
	Betriebe Exploitations	Fläche, ha Surface, ha	Fläche je Betrieb, ha Surface par exploit., ha								
				0 - 1 ha	1 - 2 ha	2 - 3 ha	3 - 5 ha	5 - 10 ha	10 - 15 ha	15 < ha	
Total											
Offenes Ackerland	28 710	271 968	9.47	1 520	4 186	6 441	13 968	48 140	50 035	147 678	
Getreide	23 643	151 513	6.41	1 135	4 625	6 988	18 682	46 831	30 729	42 521	
Weizen	18 798	86 910	4.62	1 152	5 478	7 636	16 420	28 234	14 007	13 983	
Gerste	13 299	28 949	2.18	1 713	7 373	6 495	7 375	4 524	968	502	
Körnermais	5 815	16 898	2.91	598	2 513	2 968	4 214	4 153	1 320	1 132	
Hafer	1 366	1 789	1.31	373	619	323	240	165	23	45	
Roggen	1 020	2 248	2.20	123	537	494	521	403	79	91	
Triticale	5 095	10 274	2.02	776	2 859	2 281	2 548	1 424	265	122	
Dinkel	2 108	4 136	1.96	317	1 189	911	1 063	582	31	42	
Kartoffeln	6 006	10 874	1.81	831	1 348	1 628	2 696	3 003	868	499	
Zuckerrüben	6 014	17 842	2.97	150	3 034	3 729	5 337	4 316	835	441	
Futtermüben	1 533	924	0.60	494	291	68	49	-	22	-	
Silo- & Grünmais	18 035	46 759	2.59	2 378	7 570	8 441	11 536	11 671	3 253	1 909	
Raps ¹	6 824	21 806	3.20	234	2 904	4 264	6 418	5 637	1 569	781	
Tabak	221	569	2.57	18	98	122	183	120	11	16	
Ackerbohnen	119	274	2.30	14	51	63	92	25	10	17	
Freilandgemüse	3 138	9 460	3.01	404	683	745	1 336	2 079	1 103	3 109	
Einjährige Beeren	453	413	0.91	92	88	34	53	102	-	43	
Reben	5 439	13 095	2.41	1 128	1 181	1 134	2 136	3 654	1 650	2 213	
Obstkulturen	3 903	7 359	1.89	812	836	542	903	1 477	973	1 816	
Mehrfährige Beeren	1 022	460	0.45	161	64	61	72	80	23	-	
Talzone (%) En zone de plaine (%)											
Terres ouvertes	67	84	11.9	34	43	48	60	76	85	91	
Céréales	71	82	7.4	38	50	60	73	83	86	91	
Blé	78	86	5.1	49	67	78	84	88	92	93	
Orge	69	75	2.3	53	71	75	79	80	83	85	
Maïs grain	94	96	3.0	88	94	95	97	97	97	99	
Avoine	54	62	1.5	48	59	64	74	68	100	100	
Seigle	67	73	2.4	52	75	72	73	71	100	81	
Triticale	51	56	2.2	38	53	56	64	58	40	57	
Epeautre	62	70	2.2	44	61	71	76	81	100	100	
Pommes de terre	67	91	2.5	56	82	92	95	95	98	100	
Betteraves sucrières	98	98	3.0	96	97	98	98	99	100	100	
Betteraves fourragères	60	64	0.6	63	64	71	76	-	51	-	
Maïs d'ensil. et maïs vert	67	76	2.9	50	66	73	77	82	91	88	
Colza ¹	86	88	3.3	76	84	87	88	90	87	93	
Tabak	95	98	2.7	82	94	98	100	100	100	100	
Féveroles	89	89	2.3	100	87	90	82	100	100	100	
Cultures maraîchères de plein champ	81	96	3.6	80	91	94	97	98	97	99	
Baies annuelles	80	94	1.1	82	93	91	100	100	-	100	
Vigne	64	80	3.0	58	72	76	80	84	90	83	
Cultures fruitières	77	86	2.1	75	78	79	87	91	90	90	
Baies pluriannuelles	69	84	0.5	74	82	88	89	93	100	-	

¹ Zu Speisezwecken

¹ Pour l'alimentation humaine

2. Pflanzenbau

2. Production végétale

2.9 Ackerland Terres arables

In ha, ohne nichtlandwirtschaftliche Hausgärten ~ En ha, sans jardins potagers non agricoles

Produkte	2000	2005	2008	2009	2010 *	Produits
Weizen, für Brotsektor	94 109	83 744	79 255	80 798	79 853	Froment, destiné au sect. panif.
davon Herbstsaat	89 779	81 657	78 056	78 921	78 657	dont froment d'automne
Dinkel	1 467	2 428	2 822	3 288	4 136	Epeautre
Emmer, Einkorn	-	165	210	84	82	Engrain, blé amidonnier
Roggen	3 643	1 677	2 014	2 495	2 248	Seigle
Mischel von Brotgetreide	41	25	27	27	22	Méteil de céréales panifiables
Futterweizen	-	6 334	9 178	7 132	7 057	Blé fourrager
Gerste Total	45 741	37 689	32 958	30 891	28 949	Orge total
davon Herbstsaat	42 021	35 548	31 694	29 184	27 664	dont orge d'automne
Hafer	5 067	2 950	1 861	1 917	1 789	Avoine
Mischel von Futtergetreide	291	254	218	189	170	Méteil de céréales fourragères
Körnermais	22 006	20 612	17 593	16 713	16 898	Mais-grain
Triticale	10 306	11 811	9 969	9 279	10 274	Triticale
Hirse	-	-	-	30	34	Millet
Getreide Total (inbegr. Saatgut)	182 671	167 689	156 105	152 842	151 513	Céréales total (y compris semences)
Futtererbsen (Eiweiss-)	2 581	4 807	4 291	3 715	3 483	Pois fourragers (protéagineux)
Ackerbohnen	275	272	245	259	274	Féveroles
Lupinen	36	99	68	62	59	Lupin
Hülsenfrüchte Total	2 892	5 178	4 604	4 035	3 816	Légumes secs total
Kartoffeln (inbegr. Saatgut)	14 153	12 510	11 058	11 215	10 874	Pommes de terre (y compris semences)
Zuckerrüben	17 725	18 248	20 469	20 191	17 842	Betteraves sucrières
Futterrüben (Runkeln, Halbzuckerrüben)	2 897	1 440	1 072	1 004	924	Betteraves fourragères
Hackfrüchte Total	34 775	32 198	32 600	32 411	29 640	Plantes sarclées total
Raps	13 112	16 549	19 203	20 259	20 731	Colza
Sonnenblumen	3 554	5 042	4 218	3 633	3 544	Tournesol
Soja	952	1 518	997	1 108	1 087	Soya
Lein	6	118	132	136	147	Lin
Ölkürbisse	-	34	22	20	31	Courges à huile
Ölsaaten Total	17 624	23 261	24 572	25 156	25 540	Graines et fruits oléagineux total
Raps	1 231	1 102	1 455	1 175	1 075	Colza
Sonnenblumen	25	41	19	21	19	Tournesol
Diverses (Kenaf, Hanf, usw.)	157	45	12	8	7	Autres (kénafe, chanvre, etc.)
Nachwachsende Rohstoffe Total	1 413	1 188	1 486	1 204	1 100	Matières premières renouvelables total
Silo- und Grünmais	40 486	42 938	44 735	46 126	46 759	Maïs à ensiler et vert
Gemüse, Freiland	8 459	8 914	9 676	9 548	9 460	Légumes de pleine terre
Grün- und Buntbrache	2 510	3 292	2 792	2 414	2 385	Jachère verte et florale
Tabak	681	682	539	556	569	Tabacs
Einjährige Beeren (Erdbeeren)	325	422	398	407	413	Baies annuelles (fraises)
Einjährige Gewürz- und Medizinalpflanzen	88	63	68	75	77	Plantes aromatiques et médicinales annuelles
Übrige Ackergewächse ¹	627	488	656	627	696	Autres cultures des champs ¹
Offenes Ackerland	292 551	286 313	278 230	275 401	271 968	Terres ouvertes
Kunstwiesen	115 490	119 101	127 259	129 460	131 401	Prairies artificielles
Saatgut (Futterbau) ³	292	380	433	353	381	Semences (herbagères) ³
Gemüse überdeckt und andere ²	1 920	1 646	1 241	Légumes couverts et autres ²
Gemüse und andere Kulturen in geschütztem Anbau	559	549	Légumes et autres cultures sous abri
Gärtnerische Kulturen in geschütztem Anbau	281	288	261	264	223	Cultures horticoles sous abri
Ackerland Total	410 534	407 728	407 423	406 037	404 522	Terres arables total

¹ Einjährige gärtnerische Freilandkulturen und übrige Ackerkulturen

² Inbegriffen Kleinstproduzenten und landw. Hausgärten

³ Bis 2008 Angaben von Eidg. Forschungsanstalt Agroscope und Swisssem, ab 2009 BFS

¹ Cultures horticoles de plein champ annuelles et autres cultures des champs

² Y compris petits producteurs et jardins potagers agricoles

³ Jusqu'à l'année 2008 selon station de recherche Agroscope et Swisssem, dès 2009 selon OFS

2. Pflanzenbau

2. Production végétale

2.10 Dauerkulturen

Cultures permanentes

In ha, ohne nichtlandwirtschaftliche Hausgärten ~ En ha, sans jardins potagers non agricoles

Kulturen	1995	2000	2005	2009	2010 *	Cultures
Äpfel						Pommes
Gala	260	471	687	803	819	Gala
Golden Delicious	1 379	1 275	998	793	748	Golden Delicious
Braeburn	...	69	180	303	330	Braeburn
Maigold	451	450	426	280	249	Maigold
Jonagold-Gruppe	427	426	324	251	246	Jonagold, groupe
Gravensteiner	212	213	184	151	140	Gravenstein
Idared	463	377	214	151	140	Idared
Boskoop	274	261	183	145	137	Boskoop
Übrige Sorten	1 649	1 270	1 119	1 347	1 409	Autres variétés
Total	5 115	4 812	4 315	4 226	4 218	Total
Birnen	998	956	946	838	831	Poires
Kirschen	443	424	442	466	485	Cerises
Zwetschgen und Pflaumen	172	228	311	341	342	Prunes de tous genres
Aprikosen	509	519	602	669	689	Abricots
Pfirsiche	20	16	11	12	13	Pêches
Quitten	14	9	8	5	7	Coings
Nüsse	...	1	1	3	3	Noyers
Kiwi	20	17	18	18	18	Kiwis
Nashi	2	3	1	0	0	Nashis
Kiwai	5	0	1	0	0	Kiwais
Obstbaumkulturen Total ¹	7 298	6 985	6 656	6 578	6 607	Cultures d'arbres fruitiers ¹
Himbeeren	101	143	158	148	149	Framboises
Brombeeren	28	31	33	31	28	Mûres
Johannisbeeren	24	40	47	31	30	Groseilles à grappe
Stachelbeeren	3	5	6	6	5	Groseilles à maquereau
Heidelbeeren	12	18	30	42	46	Myrtilles
Holunder	3	4	13	25	24	Sureau
Cassis	1	7	8	4	4	Cassis
Andere	2	2	0	0	0	Autre
Strauchbeeren Total ²	174	250	295	289	286	Baies total ²
Gutedel	5 537	...	4405	4 013	4 061	Chasselas
Müller Thurgau	719	...	527	493	488	Müller Thurgau
Sylvaner	224	...	220	241	241	Rhin
Pinot gris	132	...	197	216	222	Pinot gris
Chardonnay	193	...	303	321	333	Chardonnay
übrige weisse Sorten	390	...	802	961	987	Autres cépages blancs
Total weisse Gewächse ³	7 195	7 092	6454	6 245	6 332	Cépages blancs totales ³
Blauburgunder	4 521	...	4507	4 402	4 409	Pinot noir
Gamay	2 048	...	1655	1 514	1 532	Gamay
Merlot	800	...	975	1 028	1 036	Merlot
Gamaret	303	380	386	Gamaret
übrige rote Sorten	50	...	1009	1 250	1 275	Autres cépages rouges
Total rote Gewächse ³	7 676	7 951	8 449	8 574	8 638	Cépages rouges totales ³
Rebfläche Total ¹	14 871	15 043	14 903	14 820	14 970	Vignes total ¹
Chinaschilf	213	267	231	229	224	Roseau de Chine
Diverses (Feldholz, Wallwurz)	36	-	-	-	-	Autre (E. c. rapide, consoude)
Nachwachsende Rohstoffe ⁴	249	267	231	229	224	Matières premières renouvelables ⁴
Hopfen ⁴	21	39	22	18	19	Houblon ⁴
Christbäume ⁴	170	326	392	528	561	Sapins de Noël ⁴
Baumschul- und Zierpflanzen ⁴	818	1 180	1046	993	987	Plantes de pépinières ⁴
Mehrfährige Gewürz- und Medizinalpflanzen ⁴	...	125	163	203	190	Plantes aromatiques et médicinales pluriannuelles ⁴
Dauerkulturen Total	23 601	24 215	23 709	23 658	23 844	Cultures permanentes total

¹ Bundesamt für Landwirtschaft (BLW)

² Schweizerischer Obstverband (SOV)

³ Inbegriffen Tafeltrauben

⁴ Bundesamt für Statistik (BFS)

¹ Office fédéral de l'agriculture (OFAG)

² Fruit-Union Suisse (FUS)

³ Y compris raisins de table

⁴ Office fédéral de la statistique (OFS)

2. Pflanzenbau

2. Production végétale

2.11 Anbaufläche der Obst- und Beerenkulturen nach Regionen Surfaces des cultures fruitières et baies par région

In ha ~ En ha

Kulturen / Regionen	2006	2007	2008	2009	2010	Cultures / Régions
Äpfel	4 278.9	4 235.1	4 195.3	4 225.6	4 218.2	Pommes
Ostschweiz (TG,SG)	1 500.4	1 482.1	1 471.7	1 503.5	1 505.3	Suisse orientale (TG,SG)
Wallis	1 201.4	1 178.2	1 167.4	1 170.6	1 188.4	Valais
Genferseegebiet (VD,GE)	706.0	723.7	719.4	709.6	692.5	Région Arc lémanique (VD,GE)
Übrige Gebiete	871.2	851.1	836.8	842.0	832.1	Autres régions
Birnen	897.8	869.6	845.0	838.2	831.1	Poires
Wallis	464.7	449.9	434.6	429.7	420.0	Valais
Ostschweiz (TG,SG)	212.7	214.9	213.8	211.8	218.6	Suisse orientale (TG,SG)
Genferseegebiet (VD,GE)	65.4	58.7	53.7	53.4	50.7	Région Arc lémanique (VD,GE)
Übrige Gebiete	155.1	146.2	142.9	143.4	141.7	Autres régions
Aprikosen	625.2	646.4	660.2	668.6	689.2	Abricots
Wallis	610.7	627.6	635.7	641.6	664.0	Valais
Waadt	4.9	5.2	5.3	5.6	5.2	Vaudois
Übrige Gebiete	9.6	13.7	19.2	21.5	20.0	Autres régions
Kirschen	448.0	460.0	453.5	465.7	485.5	Cerises
Nordwestschweiz (AG,BL,BS,SO)	259.7	268.8	257.9	261.6	271.7	Suisse du Nord-Ouest (AG,BL,BS,SO)
Ostschweiz (TG,SG,ZH)	65.9	68.1	72.8	78.4	88.0	Suisse orientale (TG,SG,ZH)
Zentralschweiz (LU,SZ,ZG,OW)	55.9	53.0	51.6	54.0	53.5	Suisse centrale (LU,SZ,ZG,OW)
Bern	33.0	34.7	36.7	36.0	36.4	Berne
Westschweiz (VS,VD,GE,NE)	28.3	30.3	29.2	29.7	29.8	Suisse romande (VS,VD,GE,NE)
Übrige Gebiete	5.2	5.1	5.4	6.1	6.1	Autres régions
Zwetschgen	326.6	331.6	331.4	340.7	341.5	Prunes
Nordwestschweiz (AG,BL,BS,SO)	105.5	105.2	103.5	106.9	109.8	Suisse du Nord-Ouest (AG,BL,BS,SO)
Ostschweiz (TG,SG,ZH)	77.0	79.5	80.6	84.3	84.0	Suisse orientale (TG,SG,ZH)
Wallis	35.3	37.4	36.2	37.6	35.8	Valais
Westschweiz (VD,GE,NE)	36.4	34.9	35.4	37.6	40.7	Suisse romande (VD,GE,NE)
Zentralschweiz (LU,SZ,ZG,OW)	34.1	33.4	32.7	30.7	28.9	Suisse centrale (LU,SZ,ZG,OW)
Bern	21.4	24.1	25.3	25.5	26.3	Berne
Übrige Gebiete	17.0	17.0	17.7	18.0	16.0	Autres régions
Erdbeeren	429.5	414.5	414.3	417.5	420.8	Fraises
Ostschweiz (TG,SG,GR,SH,ZH)	162.3	156.5	159.9	158.9	156.4	Suisse orientale (TG,SG,GR,SH,ZH)
Mittelland (AG,BL,BS,SO,BE)	129.8	129.6	130.7	131.6	134.6	Plateau suisse (AG,BL,BS,SO,BE)
Westschweiz (VD,GE,NE,FR,JU)	54.5	49.2	46.0	47.2	46.5	Suisse romande (VD,GE,NE,FR,JU)
Wallis	44.8	43.8	42.5	43.6	45.5	Valais
Zentralschweiz (LU,SZ,ZG,TI)	38.1	35.4	35.3	36.3	37.9	Suisse centrale (LU,SZ,ZG,TI)

Bundesamt für Landwirtschaft (BLW)
Schweizerischer Obstverband (SOV)

Office fédéral de l'agriculture (OFAG)
Fruit-Union Suisse (FUS)

2. Pflanzenbau

2. Production végétale

2.12 Flächennutzung in der Schweiz Utilisation de la superficie en Suisse

In ha ~ En ha

Jahre	Ackerland ¹	Dauerkulturen ¹	Dauergrünland ²	Forstfläche ³	Gewässer ³	Übrige Fläche ³	Total ³
Années	Terres arables ¹	Cultures permanentes ¹	Superficie toujours couverte d'herbe ²	Superficie boisée ³	Eaux ³	Autre superficie ³	
1990	410 000	23 251	693 475	1 254 620	173 832	1 573 313	4 128 491
1995	423 000	23 601	711 144	1 271 652	173 958	1 525 136	4 128 491
2000	411 000	24 215	722 530	1 271 652	173 958	1 525 136	4 128 491
2005	408 000	23 709	726 035	1 271 652	173 958	1 525 136	4 128 491
2009	406 000	23 658	728 099	1 271 652	173 958	1 525 136	4 128 491
2010*	405 000	23 844	728 901	1 271 652	173 958	1 525 136	4 128 491

¹ Siehe Tabelle 2.9 bzw. 2.10

² Restfläche

³ Bis 1994 Arealstatistik 1979/85, ab 1995

Arealstatistik 1992/97, Bundesamt für Statistik

¹ Voir tableau 2.9 resp. 2.10

² Solde de surface

³ Jusqu'à l'année 1994 statistique de la superficie 1979/85, dès 1995 statistique de la superficie 1992/97, Office fédéral de la statistique

2.13 Feldobstbau nach Obstarten und Wuchsform Arbres fruitiers sur prairies et champs selon les espèces et la forme de croissance

Anzahl Bäume ~ Nombre d'arbres

Obstarten	1951	1961	1971	1981	1991	2001	Espèces
Äpfelbäume	142 219	193 411	304 951	376 514	387 091	...	Pommiers
Birnbäume	312 086	348 710	232 764	158 150	128 851	...	Poiriers
Kirschbäume	22 554	16 876	31 067	56 030	51 799	...	Cerisiers
Zwetschgen, Pflaumenbäume	39 367	32 075	31 939	51 059	55 156	...	Pruniers de tout genre
Aprikosenbäume	21 423	17 247	4 075	4 626	4 379	...	Abricotiers
Pfirsichbäume	40 457	48 560	13 758	7 779	6 278	...	Pêchers
Quittenbäume	3 837	2 265	2 990	2 582	3 429	...	Cognassiers
Nussbäume	31	...	2 642	1 808	1 632	...	Noyers
Niederstammbäume	581 974	659 144	624 186	658 548	638 615	...	Basses tiges
Äpfelbäume	6 071 949	5 102 505	2 982 631	1 974 155	1 455 101	...	Pommiers
Birnbäume	2 239 265	1 542 789	910 538	655 139	532 688	...	Poiriers
Kirschbäume	1 953 995	1 556 904	1 102 788	908 303	750 406	...	Cerisiers
Zwetschgen, Pflaumenbäume	2 543 790	1 974 032	1 238 069	879 635	654 109	...	Pruniers de tout genre
Aprikosenbäume ¹	18 267	578 995	356 560	225 553	24 829	...	Abricotiers ¹
Pfirsichbäume	131 308	46 899	17 202	14 143	12 803	...	Pêchers
Quittenbäume	97 215	55 939	35 133	25 264	24 648	...	Cognassiers
Nussbäume	502 553	349 077	224 531	184 214	161 717	...	Noyers
Hoch- und Halbstammbäume	13 558 342	11 207 140	6 867 452	4 866 406	3 616 301	...	Hautes et demi-tiges
Äpfelbäume	6 214 168	5 295 916	3 287 582	2 350 669	1 842 192	1 122 243	Pommiers
Birnbäume	2 551 351	1 891 499	1 143 302	813 289	661 539	392 575	Poiriers
Kirschbäume	1 976 549	1 573 780	1 133 855	964 333	802 205	530 680	Cerisiers
Zwetschgen, Pflaumenbäume	2 583 157	2 006 107	1 270 008	930 694	709 265	400 214	Pruniers de tout genre
Aprikosenbäume	39 690	596 242	360 635	230 179	29 208	13 544	Abricotiers
Pfirsichbäume	171 765	95 459	30 960	21 922	19 081	4 054	Pêchers
Quittenbäume	101 052	58 204	38 123	27 846	28 077	19 138	Cognassiers
Nussbäume	502 584	349 077	227 173	186 022	163 349	134 004	Noyers
Edelkastanienbäume	12 397	Châtaigniers
Davon Neupflanzungen ²	242 891	dont nouvelles plantations ²
Feldobstbau Total	14 140 316	11 866 284	7 491 638	5 524 954	4 254 916	2 628 849	Arbres fruitiers sur prairies et champs

¹ 1991: 181 482 Aprikosenbäume sind neu bei den Obstkulturen erfasst

² Neu gepflanzte Bäume in den letzten 10 Jahren

¹ 1991: 181 482 abricotiers ont été recensés dans les cultures fruitières

² Arbres récemment plantés au cours des derniers 10 ans

Bundesamt für Statistik (BFS),
Verschiedene Obstbaumzählungen

Office fédéral de la statistique (OFS),
Recensements divers

2. Pflanzenbau

2. Production végétale

2.14 Hochstammbäume der Landwirtschaft nach Betriebssystemen, 2001 Arbres fruitiers à haute tige dans l'agriculture par formes d'exploitations, 2001

Kantone	Total	Apfelbäume	Birnbäume	Kirschbäume	Zwetschgen-/ Pflaumen- bäume	Aprikosen- bäume	Pfirsich- bäume	Quittenbäu- me	Nussbäume	Edel- kastanien- bäume
Cantons	Total	Pommiers	Poiriers	Cerisiers	Pruniers	Abricotiers	Pêchers	Cognassiers	Noyers	Châtaigniers
Von biologisch bewirtschafteten Betrieben ~ d'exploitations biologiques										
ZH	21 561	10 310	5 133	2 247	2 246	51	33	200	1 296	45
BE	33 211	16 710	2 847	6 519	5 116	63	31	315	1 544	66
LU	15 198	5 284	3 918	2 745	2 143	36	18	152	849	53
UR	815	222	176	135	137	2	3	7	129	4
SZ	4 956	1 019	1 058	1 727	780	8	8	32	305	19
OW	2 850	1 179	674	243	449	4	2	14	285	-
NW	1 929	652	617	136	312	6	3	10	184	9
GL	1 131	537	211	146	121	1	1	4	110	-
ZG	6 414	1 822	1 374	2 241	687	9	-	29	239	13
FR	1 568	732	174	290	253	2	-	15	98	4
SO	7 385	2 435	700	2 287	1 534	2	7	76	337	7
BS	159	35	21	70	13	1	2	2	14	1
BL	18 188	4 125	998	8 466	3 790	18	24	156	598	13
SH	741	374	54	135	93	3	-	9	71	2
AR	3 851	2 005	694	452	500	4	3	12	179	2
AI	356	136	120	31	47	-	-	1	19	2
SG	19 316	11 005	4 230	1 439	1 695	26	31	115	735	40
GR	8 216	3 086	1 112	1 527	1 320	62	37	39	737	296
AG	15 756	6 018	1 752	4 569	2 324	14	15	124	930	10
TG	18 347	12 772	2 990	756	1 225	14	9	65	510	6
TI	2 995	354	104	471	213	24	22	11	559	1 237
VD	3 000	1 221	224	527	532	9	8	39	313	127
VS	4 768	2 121	423	804	694	352	25	16	279	54
NE	246	62	15	20	122	-	-	7	18	2
GE	42	10	4	13	7	-	-	3	5	-
JU	2 529	852	190	660	702	3	3	27	89	3
CH	195 528	85 078	29 813	38 656	27 055	714	285	1 480	10 432	2 015
Von konventionell bewirtschafteten Betrieben ~ D'exploitations conventionnelles										
ZH	163 212	73 407	36 848	22 206	18 644	304	200	1 411	9 970	222
BE	416 443	202 281	33 894	89 065	67 786	734	607	3 701	17 375	1 000
LU	285 484	101 864	76 417	52 112	40 180	446	374	1 559	11 754	778
UR	12 321	3 610	2 971	2 057	1 635	15	11	37	1 974	11
SZ	74 675	18 859	14 859	25 605	10 707	119	82	363	3 880	201
OW	26 079	11 060	6 941	1 814	3 808	26	33	125	2 263	9
NW	18 613	5 304	6 704	1 513	2 818	36	37	139	2 027	35
GL	6 352	2 718	1 650	753	533	12	8	24	644	10
ZG	45 335	12 882	8 953	14 339	6 678	82	57	296	1 949	99
FR	93 666	38 407	11 297	17 794	18 974	219	111	1 509	5 154	201
SO	111 420	33 843	7 546	43 192	21 054	93	104	805	4 662	121
BS	4 121	1 115	257	1 368	1 000	4	1	50	326	-
BL	128 327	23 886	4 736	65 748	29 448	110	43	567	3 744	45
SH	22 706	10 398	2 063	4 289	3 906	37	31	150	1 808	24
AR	17 338	8 003	3 931	2 122	2 346	18	14	38	840	26
AI	3 916	1 718	921	393	615	12	5	19	221	12
SG	251 653	140 521	55 556	17 038	26 714	330	314	945	9 807	428
GR	28 715	11 745	4 681	3 908	4 281	88	98	143	2 961	810
AG	211 823	75 725	27 103	61 204	33 505	258	225	1 731	11 784	288
TG	237 002	172 775	31 656	9 301	16 293	203	185	792	5 600	197
TI	14 221	2 039	1 151	1 976	1 037	205	462	67	3 153	4 131
VD	124 249	39 370	10 930	27 950	28 204	335	317	1 979	14 182	982
VS	61 880	24 383	6 113	9 642	8 388	9 027	252	346	3 164	565
NE	10 857	3 187	632	2 195	3 682	30	39	123	911	58
GE	6 810	1 860	804	1 285	999	34	124	145	1 489	70
JU	56 103	16 205	4 148	13 155	19 924	53	35	594	1 930	59
CH	2 433 321	1 037 165	362 762	492 024	373 159	12 830	3 769	17 658	123 572	10 382

2. Pflanzenbau

2. Production végétale

2.15 Spezialisierte Gartenbaubetriebe nach betriebswirtschaftlicher Ausrichtung Exploitations horticoles spécialisées selon l'orientation de la production

Spezialisierte Gartenbaubetriebe Exploitations horticoles spécialisées								
Betriebe	LN	Gemüse-Gartenbaubetriebe Exploitations spécialisées de maraîchage			Blumen- Zierpflanzenbetriebe Exploitations en floriture et culture de plantes ornementales		Gartenbaubetriebe allgemeiner Art Exploitations horticoles avec cultures diverses	
Exploitations	SAU	Betriebe	LN ~ SAU	Betriebe	LN ~ SAU	Betriebe	LN ~ SAU	
Total	Total, ha	Exploitations	ha	Exploitations	ha	Exploitations	ha	
Gartenbaubetriebe nach Jahr ~ Exploitations horticoles par année								
2000	1 249	10 601	718	8 952	435	699	96	950
2005	1 125	12 412	709	10 535	303	545	113	1 331
2009	1 179	12 664	712	10 517	346	649	121	1 498
2010	1 059	12 857	684	10 460	256	622	119	1 774
Gartenbaubetriebe 2010 nach Kanton ~ Exploitations horticoles 2010 par canton								
ZH	140	2 164	80	1 738	38	161	22	265
BE	208	2 370	143	2 105	45	54	20	212
LU	53	301	32	170	15	55	6	76
UR	1	1	-	-	1	1	-	-
SZ	6	58	4	44	1	9	1	5
OW	3	1	-	-	2	1	1	0
NW	-	-	-	-	-	-	-	-
GL	-	-	-	-	-	-	-	-
ZG	5	29	2	10	2	1	1	19
FR	61	1 025	52	976	4	10	5	40
SO	24	306	6	139	10	11	8	156
BS/BL	25	337	11	135	7	54	7	147
SH	6	39	1	35	5	4	-	-
AR	3	1	1	0	2	1	-	-
AI	-	-	-	-	-	-	-	-
SG	57	756	41	622	11	24	5	110
GR	15	80	5	32	7	23	3	25
AG	119	1 577	73	1 257	33	51	13	269
TG	72	1 061	43	809	18	15	11	237
TI	57	369	50	318	5	3	2	48
VD	79	1 630	53	1 474	21	59	5	96
VS	62	267	50	204	7	39	5	24
NE	7	26	3	25	4	2	-	-
GE	48	426	31	353	16	45	1	28
JU	8	32	3	14	2	1	3	17
Gartenbaubetriebe 2010 nach Grössenklasse ~ Exploitations horticoles 2010 par classe de grandeur								
< 3	376	372	140	192	210	152	26	28
3 - 10	235	1 471	177	1 143	30	148	28	180
10 - 20	243	3 505	203	2 921	11	167	29	417
20 - 30	115	2 837	89	2 181	3	77	23	579
30 - 50	61	2 358	49	1 915	2	79	10	365
50 <	29	2 315	26	2 108	-	-	3	207
Gartenbaubetriebe 2010 nach Zone ~ Exploitations horticoles 2010 par zone								
T/P 1-3	939	12 165	614	9 896	218	555	107	1 713
T/P 4	67	475	41	414	19	40	7	22
B/M 1	32	144	15	115	13	7	4	22
B/M 2	16	47	12	28	3	1	1	17
B/M 3	5	26	2	7	3	19	-	-
B/M 4	-	-	-	-	-	-	-	-

2. Pflanzenbau

2. Production végétale

2.16 Spezialisierte Gartenbaubetriebe, Kulturen und Anbauformen Exploitations horticoles spécialisées, cultures et manière de cultives

Anzahl Betriebe	LN, ha	davon Gemüsekulturen, ha				davon gärtnerische Kulturen, ha						
		dont cultures maraîchères, ha				dont cultures horticoles, ha						
		Freiland		in geschütztem Anbau		Ziersträucher, Ziergehölze, Zierstauden	Übrige Baumschulen	Einjährige gärtnerische Freilandkulturen	in geschütztem Anbau			
		Plein Champ		cultures sous abri					cultures sous abri			
Gemüse	Konservengemüse	mit festem Fundament	ohne festes Fundament	Pépinières ornementales et arbustes ornementaux	Autres Pépinières	Cultures horticoles annuelles de plein champ	mit festem Fundament	ohne festes Fundament				
Maraîchères	Maraîchères pour la conserve	avec fondations permanentes	sans fondations permanentes				avec fondations permanentes	sans fondations permanentes				

Gartenbaubetriebe nach Jahr ~ Exploitations horticoles par année

2000	1 249	10 601	4 573	129	134	243	58	17	275	226	28
2005	1 125	12 412	4 981	122	163	239	46	23	143	141	72
2009	1 179	12 664	5 342	91	198	217	43	14	132	159	86
2010	1 059	12 857	5 274	77	200	200	63	19	176	131	69

Gartenbaubetriebe 2010 nach Kanton ~ Exploitations horticoles 2010 par canton

ZH	140	2 164	950	11	17	19	19	-	50	25	8
BE	208	2 370	1 016	4	18	14	9	0	19	18	8
LU	53	301	52	-	5	12	1	-	13	7	15
UR	1	1	-	-	-	-	-	-	-	1	0
SZ	6	58	14	-	-	5	-	-	1	-	0
OW	3	1	0	-	-	-	-	-	-	0	0
NW	-	-	-	-	-	-	-	-	-	-	-
GL	-	-	-	-	-	-	-	-	-	-	-
ZG	5	29	3	-	0	0	-	-	0	1	0
FR	61	1 025	517	-	16	15	2	-	1	1	0
SO	24	306	90	15	2	1	1	-	10	1	1
BS/BL	25	337	72	-	2	1	2	0	12	1	1
SH	6	39	7	-	-	-	-	-	0	1	2
AR	3	1	-	-	0	-	-	-	0	0	0
AI	-	-	-	-	-	-	-	-	-	-	-
SG	57	756	225	7	4	8	0	-	5	1	1
GR	15	80	6	-	0	1	-	-	0	3	2
AG	119	1 577	740	34	26	15	4	0	14	13	16
TG	72	1 061	446	6	21	3	14	11	2	5	3
TI	57	369	107	-	21	43	1	-	9	1	0
VD	79	1 630	775	-	27	16	2	0	26	17	2
VS	62	267	91	-	8	14	7	6	4	7	3
NE	7	26	3	-	0	0	-	-	0	1	0
GE	48	426	152	-	33	31	1	0	10	28	7
JU	8	32	7	-	-	0	-	-	0	1	0

Gartenbaubetriebe 2010 nach Grössenklasse ~ Exploitations horticoles 2010 par classe de grandeur

< 3	376	372	85	-	19	25	1	1	30	60	31
3 - 10	235	1 471	413	1	57	64	10	4	37	40	19
10 - 20	243	3 505	1 274	3	35	49	9	2	42	4	13
20 - 30	115	2 837	1 108	42	17	34	2	0	50	20	4
30 - 50	61	2 358	1 039	22	27	11	13	2	16	5	2
50 <	29	2 315	1 354	8	45	16	29	9	1	2	-

Gartenbaubetriebe 2010 nach Zone ~ Exploitations horticoles 2010 par zone

T/P 1-3	939	12 165	5 163	77	196	193	61	18	171	123	63
T/P 4	67	475	93	-	2	5	2	0	3	4	3
B/M 1	32	144	12	-	0	2	-	-	1	3	2
B/M 2	16	47	4	-	2	0	0	0	0	1	0
B/M 3	5	26	1	-	-	0	-	-	0	0	0
B/M 4	-	-	-	-	-	-	-	-	-	-	-

2. Pflanzenbau

2. Production végétale

2.17 Flächenerträge in ausgewählten Kantonen Rendements à la surface, par quelques cantons

In kg/a. Kantonsdurchschnitte von mind. 5 Angaben/Jahr
En kg/a. Moyennes de cantons. d'au moins 5 données/année

Kulturen	ZH	BE	LU	FR	BS/BL	SH	SG	AG	TG	VD	CH ¹	Cultures
Im Mittel der Jahre 1981-1990 ~ En moyenne des années 1981-1990												
Winterweizen	58	54	53	56	49	57	...	53	57	57	55	Blé d'automne
Sommerweizen	52	48	...	50	43	50	...	45	51	49	48	Blé de printemps
Winterroggen	52	46	...	51	47	48	49	Seigle d'automne
Dinkel	...	47	49	51	48	Epeautre
Triticale	57	54	51	58	51	57	52	54	55	54	54	Triticale
Wintergerste	56	56	52	57	52	59	50	54	55	60	55	Orge d'automne
Sommergerste	46	44	44	48	39	44	...	44	49	44	43	Orge de printemps
Hafer	52	50	53	51	46	50	...	49	53	50	49	Avoine
Mais (Körner)	82	86	84	85	72	78	...	84	85	74	80	Maïs (grain)
Kartoffeln	405	381	378	347	342	385	389	382	392	384	377	Pommes de terre
Runkeln ²	893	715	862	764	831	923	895	676	805	Betteraves ²
Zuckerrüben	631	598	...	574	...	586	...	600	630	551	593	Betteraves sucrières
Raps	29	29	29	...	27	29	...	28	29	29	28	Colza (graines)
Heu, Kunstwiesen ³	65	69	64	80	60	72	63	...	65	Foin prairies art. ³
Heu, Naturwiesen ³	58	55	59	64	54	61	54	...	56	Foin prairies nat. ³
Emd, Kunstwiesen ³	58	60	66	55	70	57	62	...	56	Regain prairies art. ³
Emd, Naturwiesen ³	55	44	58	42	62	45	54	...	48	Regain prairies nat. ³
Silomais	502	534	555	...	490	486	505	490	503	...	502	Maïs d'insilage
Im Mittel der Jahre 1991-2000 ~ En moyenne des années 1991-2000												
Winterweizen	63	58	58	61	56	63	57	59	61	63	60	Blé d'automne
Sommerweizen	56	53	50	56	48	49	54	50	57	58	53	Blé de printemps
Winterroggen	61	56	52	64	52	63	...	58	57	66	59	Seigle d'automne
Dinkel	49	48	52	72	50	56	...	50	50	Epeautre
Triticale	63	57	57	60	57	65	54	58	63	67	59	Triticale
Wintergerste	62	61	61	63	58	67	57	60	64	70	62	Orge d'automne
Sommergerste	54	51	53	54	52	50	51	50	56	59	51	Orge de printemps
Hafer	54	55	55	54	50	54	52	52	55	57	53	Avoine
Mais (Körner)	90	92	91	90	83	97	89	89	91	87	91	Maïs (grain)
Kartoffeln	402	392	387	361	317	360	376	373	384	348	371	Pommes de terre
Zuckerrüben	688	680	650	646	672	652	595	677	664	662	671	Betteraves sucrières
Raps	29	28	28	31	29	30	30	28	31	31	30	Colza (graines)
Heu, Kunstwiesen ³	67	68	75	...	63	69	65	69	63	...	66	Foin prairies art. ³
Heu, Naturwiesen ³	58	55	56	...	50	48	55	55	55	...	56	Foin prairies nat. ³
Emd, Kunstwiesen ³	72	58	68	...	59	73	76	64	63	...	64	Regain prairies art. ³
Emd, Naturwiesen ³	55	52	55	46	44	41	64	52	56	...	53	Regain prairies nat. ³
Im Jahre 2010 ~ En 2010												
Winterweizen	62	63	63	59	51	59	61	59	64	64	60	Froment d'automne
Sommerweizen	54	62	40	...	53	54	Froment de printemps
Winterroggen	...	59	...	63	62	60	Seigle d'automne
Dinkel	...	46	43	39	...	40	41	Epeautre
Triticale	54	60	...	67	57	...	59	57	...	58	59	Triticale
Wintergerste	71	69	61	67	57	61	55	63	69	70	66	Orge d'automne
Sommergerste	...	60	...	58	55	Orge de printemps
Futterweizen	68	68	67	58	53	...	71	71	72	77	68	Blé fourrager
Hafer	...	56	56	52	Avoine
Mais (Körner)	98	99	90	...	96	...	98	98	Maïs (grain)
Kartoffeln	387	Pommes de terre
Zuckerrüben	734	748	673	729	716	716	577	742	730	693	721	Betteraves sucrières
Raps	31	35	37	35	31	32	...	36	33	32	33	Colza (graines)
Sonnenblumen	28	28	...	29	28	Tournesol
Eiweisserbsen	...	37	38	...	42	41	Pois protéagineux
Silomais	478	Maïs d'insilage

¹ Inbegriffen nicht aufgeführte Kantone

² Halbzuckerrüben und Futterrüben inbegriffen

³ Belüftungstrocken, unvergoren (Gewicht beim Einführen)

¹ Y compris les cantons non mentionnés

² Y compris les demi-sucrières et les betteraves fourragères

³ Pour séchage en grange, non fermenté (poids à l'engrangement)

2. Pflanzenbau

2. Production végétale

2.18 Erträge der Pflanzenkulturen, ohne Obstbau Les rendements des végétaux, sans arboriculture

In kg/a. Verwendbare Produktion durch Anbaufläche
En kg/a. Production utilisable divisée par la superficie cultivée

Produkte	1995	2000	2005	2009	2010 *	Produits
Brotgetreide						Céréales panifiables
Winterweizen	60.5	59.8	57.5	60.0	57.6	Blé d'automne
Sommerweizen	51.7	53.5	48.5	50.5	50.9	Blé de printemps
Futterweizen	70.2	71.1	64.8	Blé fourrager
Weichweizen Total	60.1	59.6	58.2	61.1	58.3	Blé tendre total
Dinkel	47.3	49.9	42.9	37.9	38.9	Epeautre
Roggen	60.1	61.5	59.1	63.6	61.0	Seigle
Hirse	28.7	28.8	Millet
Mischel von Brotgetreide	53.8	60.4	62.1	63.6	61.1	Méteil de céréales panifiables
Brotgetreide Total	59.8	59.6	57.8	60.3	57.4	Céréales panifiables total
Futtergetreide						Céréales fourragères
Wintergerste	54.8	60.9	61.8	64.9	60.5	Orge d'automne
Sommergerste	46.6	48.5	54.5	51.1	51.8	Orge de printemps
Gerste Total	53.8	59.9	61.3	64.1	60.1	Orge total
Hafer	51.3	51.9	51.9	55.0	49.9	Avoine
Mischel von Futtergetreide	50.4	50.2	51.1	50.9	51.9	Mélanges de céréales fourragères
Körnermais	83.6	96.5	96.5	104.1	84.7	Maïs-grain
Triticale	53.6	62.2	58.5	60.7	56.6	Triticale
Futtergetreide Total	61.7	69.3	70.4	74.6	66.3	Céréales fourragères
Getreide Total (inbegr. Saatgut)	60.7	64.0	63.3	65.8	60.8	Céréales total (y compris semences)
Hülsenfrüchte						Légumes secs total
Futtererbsen (Eiweiss-)	41.0	34.3	37.2	39.1	41.7	Pois fourragers (protéagineux)
Ackerbohnen	36.1	40.9	43.0	32.0	31.0	Féveroles
Lupinen	27.3	31.1	31.1	Lupin
Hackfrüchte						Plantes sarclées
Kartoffeln (inbegr. Saatgut)	330.3	426.0	387.0	465.0	387.0	Pommes de t. (y compris semences)
Zuckerrüben ¹	597.4	780.0	762.8	827.4	720.6	Betteraves sucrières ¹
Futterrüben (Runkeln, Halbzuckerrüben)	735.0	894.0	819.4	896.2	843.5	Betteraves fourragères
Kohl-, Wasserrüben, Futtermöhren, usw.	569.0	Rutabagas, carottes et navets
Ölsaaten						Graines et fruits oléagineux
Raps ¹	30.1	29.8	33.3	31.3	31.1	Colza ¹
Sonnenblumen ¹	22.0	32.8	29.7	32.3	29.7	Tournesol ¹
Soja ¹	28.2	38.3	26.4	27.1	28.2	Soya ¹
Weintrauben						Raisin de cuve
Rote Trauben	93.3	96.4	78.9	88.0	79.8	Raisin rouge
Weisse Trauben	115.6	119.7	93.0	104.9	97.7	Raisin blanc
Total	104.0	107.4	85.0	95.1	87.4	Total
Tabak (getrocknete Blätter) ¹	22.1	18.2	23.7	17.8	21.8	Tabacs (séchés) ¹
Gemüse	305.1	299.0	296.9	348.6	344.1	Légumes
Hopfen (Trocken-) ¹	22.6	22.4	19.2	21.9	21.2	Houblon séché ¹
Silomais	404.0	456.0	496.0	479.0	478.0	Maïs à ensiler

¹ Erträge ermittelt als Quotient aus abgelieferter Ware und Anbaufläche

¹ Rendements déterminés en tant que rapport entre la marchandise livrée et les surfaces cultivées

2. Pflanzenbau

2. Production végétale

2.19 Verwendbare Produktion der Pflanzenkulturen, ohne Obstbau Production utilisable des végétaux, sans arboriculture

In t. Bruttproduktion minus Verluste auf dem Feld und auf dem Betrieb
En t. Production brute moins pertes sur le champ et dans l'exploitation

Produkte	1995	2000	2005	2009	2010 *	Produits
Brotgetreide						Céréales panifiables
Winterweizen	577 159	543 600	466 800	458 300	442 700	Froment d'automne
Sommerweizen	22 438	17 600	10 100	9 500	6 100	Froment de printemps
Futterweizen	44 500	69 200	58 700	Froment fourrager
Weichweizen Total	599 597	561 200	521 400	537 000	507 500	Froment tendre total
Dinkel, Emmer, Einkorn	12 625	7 300	9 800	12 800	16 400	Epeautre, amidonnier, engrain
Roggen	41 223	22 400	9 400	15 900	13 700	Seigle
Hirse	100	100	Millet
Mischel von Brotgetreide	1 146	200	100	200	100	Méteil de céréales panifiables
Brotgetreide Total	654 591	591 100	540 700	565 900	537 800	Céréales panifiables total
Futtergetreide						Céréales fourragères
Wintergerste	264 056	256 400	218 700	189 300	167 400	Orge d'automne
Sommergerste	30 264	17 700	12 500	8 700	6 700	Orge de printemps
Gerste Total	294 320	274 100	231 200	198 100	174 100	Orge total
Hafer	42 805	26 300	15 300	10 500	8 900	Avoine
Mischel von Futtergetreide	2 855	1 500	2 000	1 000	900	Méteil de céréales fourragères
Körnermais	218 132	212 400	198 900	174 000	143 500	Maïs-grain
Triticale	32 909	64 100	68 400	56 300	58 300	Triticale
Futtergetreide Total	591 021	578 300	515 800	439 900	385 800	Céréales fourragères total
Getreide Total (inbegr. Saatgut)	1 245 612	1 169 500	1 056 500	1 005 800	923 600	Céréales total (y compris semences)
Hülsenfrüchte						Légumes secs
Futtererbsen (Eiweiss-)	7 882	9 000	17 900	14 500	14 500	Pois fourragers (protéagineux)
Ackerbohnen	1 108	1 100	1 200	800	900	Féveroles
Lupinen	-	-	300	200	200	Lupin
Hackfrüchte						Plantes sarclées
Kartoffeln ¹ (inbegr. Saatgut)	568 800	600 600	485 000	522 000	421 000	Pommes de terre ¹ (y compris semences)
Zuckerrüben ²	823 955	1 408 448	1 409 357	1 719 707	1 302 055	Betteraves sucrières ²
Futterrüben (Runkeln, Halbzuckerrüben)	289 000	259 000	118 000	90 000	80 000	Betteraves fourragères
Kohl-, Wasserrüben, Futtermöhren, usw.	22 700	17 900	16 400	17 900	17 000	Rutabagas, carottes et navets
Ölsaaten						Graines et fruits oléagineux
Raps ²	45 056	39 060	56 200	63 300	64 600	Colza ²
Sonnenblumen ²	1 006	11 666	15 300	11 800	10 600	Tournesol ²
Soja ²	4 848	3 750	4 000	3 000	3 100	Soya ²
Ölkürbisse (Kerne)	-	-	22	13	13	Courges à huile (graines)
Ölhanf	-	-	60	10	10	Chanvre oléagineux
Öllein	-	-	290	330	360	Lin oléagineux
Nachwachsende Rohstoffe						Matières premières renouvelables
Raps (-saaten)	4 038	3 682	2 600	3 700	3 300	Colza (graines)
Kenaf (Stengel-Trockensubstanz)	300	0	0	0	0	Kénaf (tiges, matière sèche)
Sonnenblumen (-saaten)	88	145	0	0	0	Tournesol (graines)
Hanf (Stengel-Trockensubstanz)	40	250	0	0	0	Chanvre (tiges, matière sèche)
Chinaschilf (Stengel-Trockensubstanz)	1 500	2 560	2 220	2 200	2 190	Roseau de Chine (tiges, matière sèche)
Gras (Trockensubstanz)						Herbe (matière sèche)
Sömmerungsweiden	350 427	381 326	381 326	393 120	381 326	Alpages
Kunstwiesen	1 194 225	1 345 011	1 386 650	1 494 810	1 517 568	Prairies artificielles
Zwischenfutter	229 334	158 568	157 861	150 414	149 269	Cultures dérobées
Naturwiesen/-weiden	4 261 026	4 278 914	4 141 852	3 958 498	3 913 899	Prairies naturelles et pâturages
Silo- und Grünmais (Trockensubstanz)	501 032	541 756	706 786	701 315	698 690	Maïs vert et à ensiler (matière sèche)
Stroh (frische Substanz)	810 000	734 000	581 000	498 000	522 000	Paille (matière fraîche)
Rote Weintrauben	71 554	76 757	66 169	75 472	68 783	Raisin de cuve rouge
Weisse Weintrauben ³	83 178	85 012	60 695	65 530	61 795	Raisin de cuve blanc ³
Tabak (getrocknete Blätter) ²	1 594	1 182	1 527	953	1 183	Tabacs (séchés) ²
Gemüse	307 162	310 278	313 496	366 222	358 829	Légumes
Hopfen (Trocken-) ²	48	50	38	40	39	Houblon séché ²
Medizinalpflanzen und Gewürze (getrocknet)	120	263	200	395	325	Plantes médicinales et aromatiques (séchées)

¹ Ab 1996: Bruttproduktion minus Verlust auf dem Feld

² Abgelieferte Ware

³ Bis 2005 inbegriffen Chasselas Tafeltrauben

¹ Dès 1996 : production brute moins pertes sur le champ

² Quantités livrées

³ Jusqu'à l'année 2005 y compris chasselas de table

2. Pflanzenbau

2. Production végétale

2.20 Erträge im Obstbau

Les rendements en arboriculture

Verwendbare Produktion durch Anbaufläche, in kg/a ~ Production utilisable divisée par la superficie cultivée, en kg/a

Obstarten	1995	2000	2005	2009	2010 *	Espèces
Aus Obstbaumkulturen						Des cultures fruitières
Äpfel	211	347	344	396	265	Pommes
Birnen	234	258	262	366	178	Poires
Kiwi	194	235	181	304	118	Kiwis
Aus Beerenkulturen						Des cultures de baies
Erdbeeren	209	186	197	163	173	Fraises
Himbeeren	85	73	81	116	101	Framboises
Brombeeren	84	146	137	159	170	Mûres
Johannisbeeren	113	92	105	150	173	Groseilles rouges
Stachelbeeren	63	97	90	131	146	Groseilles à maquereau
Heidelbeeren	110	92	34	37	54	Myrtilles
Holunder	170	90	Sureau
Cassis	170	92	18	55	63	Cassis

Erhebungen und Berechnungen SBV Statistik

Enquêtes et calculs par l'USP Statistique

2.21 Verwendbare Produktion im Obstbau

Production utilisable en arboriculture

In t ~ Ent

Obstarten	1995	2000	2005	2009	2010 *	Espèces
Aus Feldobstbau						Des pré-verger
Äpfel	91 307	207 897	74 812	83 839	88 842	Pommes
Birnen	100 293	92 101	39 462	37 124	24 811	Poires
Aus Obstbaumkulturen						Des cultures fruitières
Äpfel	108 030	167 087	138 184	167 215	111 712	Pommes
Birnen	23 370	24 644	24 828	30 664	14 780	Poires
Kiwi	388	400	325	548	213	Kiwis
Nashi	5	62	16	13	5	Nashis
Kiwai	4	9	14	8	5	Kiwais
Obst Total, ohne Beeren	365 044	531 199	300 496	354 472	266 853	Fruits total, sans baies
Äpfel	199 337	374 984	212 996	251 054	200 554	Pommes
Birnen	123 663	116 745	64 290	67 788	39 591	Poires
Kirschen	24 581	19 065	9 984	12 144	8 726	Cerises
Zwetschgen und Pflaumen	10 030	8 377	5 849	10 238	6 346	Prunes de tous genres
Aprikosen	4 342	6 925	5 161	9 450	8 190	Abricots
Pfirsiche	317	364	166	186	203	Pêches
Quitten	856	998	411	614	629	Coings
Nüsse (grüne Ware)	1 521	3 270	1 284	2 429	2 391	Noix (verts)
Kiwi	388	400	325	548	213	Kiwis
Nashi	5	62	16	13	5	Nashis
Kiwai	4	9	14	8	5	Kiwais
Aus Beerenkulturen	10 516	10 375	10 943	9 800	10 196	Des cultures de baies
Erdbeeren	8 931	8 177	8 543	6 862	7 362	Fraises
Himbeeren	860	1 043	1 285	1 714	1 494	Framboises
Brombeeren	234	458	451	499	472	Mûres
Johannisbeeren	272	373	493	471	518	Groseilles rouges
Stachelbeeren	19	46	54	74	77	Groseilles à maquereau
Heidelbeeren	132	162	103	156	247	Myrtilles
Holunder, Andere	51	53	Sureau, autres
Cassis	17	63	14	24	26	Cassis

Diverse Quellen

Sources diverses

2. Pflanzenbau

2. Production végétale

2.22 Äpfel- und Birnenproduktion nach Regionen Production de pommes et de poires par région

In t ~ En t

Kulturen / Regionen	2005	2007	2008	2009	2010	Cultures / Régions
Verwendbare Produktion Äpfel	212 996	274 922	254 887	251 054	200 554	Prod. de pommes commercialisable
Verkäufliche Tafeläpfel aus Kulturen	102 900	109 210	103 916	119 910	100 300	Quantités commercialisables de pommes de table provenant des cultures
Genferseegebiet (VD,GE)	19 617	21 386	18 706	16 737	20 200	Région Arc lémanique (VD,GE)
Ostschweiz (TG,SG)	37 136	42 721	37 356	42 099	32 200	Suisse orientale (TG,SG)
Wallis	29 720	29 390	31 155	35 130	31 800	Valais
Übrige Gebiete	16 427	15 703	16 699	25 944	16 100	Autres régions
Übrige Äpfel (Mostäpfel, Tafeläpfel Hochstamm, Brennobst)	110 096	165 712	150 971	131 144	100 254	Autres (pommes à cidre, pommes de table haute tige, fruit de distillation)
Genferseegebiet (VD,GE)	6 897	7 411	3 064	5 060	3 386	Région Arc lémanique (VD,GE)
Ostschweiz (TG,SG)	78 220	111 560	95 275	89 238	65 102	Suisse orientale (TG,SG)
Wallis	11 650	15 116	6 403	12 145	10 496	Valais
Übrige Gebiete	13 329	31 625	46 230	24 700	21 270	Autres régions
Verwendbare Produktion Birnen	64 290	83 879	32 598	67 788	39 591	Production de poires commercialisable
Verkäufliche Tafelbirnen aus Kulturen	16 251	18 790	9 898	22 330	13 200	Quantités commercialisables de poires de table provenant des cultures
Genferseegebiet (VD,GE)	1 619	1 232	518	1 416	1 120	Région Arc lémanique (VD,GE)
Ostschweiz (TG,SG)	4 231	6 793	3 746	7 036	4 700	Suisse orientale (TG,SG)
Wallis	7 935	8 295	4 520	10 245	6 000	Valais
Übrige Gebiete	2 466	2 470	1 114	3 633	1 380	Autres régions
Übrige Birnen (Mostbirnen, Tafelbirnen Hochstamm, Brennobst)	48 039	65 089	22 700	45 458	26 391	Autres poires poires à cidre, poires de table haute tige, fruit de distillation)
Genferseegebiet (VD,GE)	614	229	50	124	30	Région Arc lémanique (VD,GE)
Ostschweiz (TG,SG)	20 577	28 373	7 935	18 321	7 875	Suisse orientale (TG,SG)
Wallis	11 270	9 560	9 492	8 028	5 380	Valais
Übrige Gebiete	15 578	26 926	5 223	18 984	7 785	Autres régions

Bundesamt für Landwirtschaft (BLW)
Schweizerischer Obstverband (SOV)

Office fédéral de l'agriculture (OFAG)
Fruit-Union Suisse (FUS)

2.23 Handelsmengen an Aprikosen, Kirschen, Zwetschgen und Erdbeeren nach Regionen Quantités commercialisables par région: abricots, cerises, prunes et fraises

In t, ohne Direktvermarktung und Brennware ~ En t, sans la vente directe et la distillation

Kulturen / Regionen	2005	2007	2008	2009	2010	Cultures / Régions
Aprikosen	2 256	2 813	2 063	5 902	3 712	Abricots
Wallis	2 231	2 802	2 052	5 829	3 660	Valais
Waadt	25	11	11	73	52	Vaudois
Kirschen	2 725	3 624	1 955	3 476	2 719	Cerises
Bern	211	236	182	259	217	Berne
Nordwestschweiz (AG,BL,BS,SO)	1 561	2 328	1 071	2 086	1 607	Suisse du Nord-Ouest (AG,BL,BS,SO)
Ostschweiz (TG,SG,ZH)	323	589	303	470	399	Suisse orientale (TG, SG, ZH)
Westschweiz (VS,VD,GE,NE)	165	143	106	282	233	Suisse romande (VS,VD,GE,NE)
Zentralschweiz (LU,SZ,ZG,OW)	465	326	293	379	262	Suisse centrale (LU,SZ,ZG,OW)
Zwetschgen	2 008	3 721	2 309	3 450	2 717	Prunes
Bern	225	268	204	286	236	Berne
Nordwestschweiz (AG,BL,BS,SO)	404	983	498	942	572	Suisse du Nord-Ouest (AG,BL,BS,SO)
Ostschweiz (TG,SG,ZH)	640	1 423	818	1 218	1 044	Suisse orientale (TG, SG, ZH)
Wallis	262	357	360	519	507	Valais
Westschweiz (VD,GE,NE)	264	355	187	176	131	Suisse romande (VD,GE,NE)
Zentralschweiz (LU,SZ,ZG,OW)	126	159	78	135	75	Suisse centrale (LU,SZ,ZG,OW)
Übrige Gebiete	88	175	163	174	152	Autres régions
Erdbeeren	5 695	5 776	5 180	5 199	5 663	Fraises
Mittelland (AG,BL,BS,SO,BE)	1 405	1 410	1 178	1 248	1 385	Plateau suisse (AG, BL, BS, SO, BE)
Ostschweiz (TG,SG,GR,SH,ZH)	2 646	2 782	2 568	2 666	2 743	Suisse orientale (TG,SG,GR, SH,ZH)
Wallis	726	741	671	668	774	Valais
Westschweiz (VD,GE,NE,FR,JU)	402	419	405	315	398	Suisse romande (VD,GE,NE,FR,JU)
Zentralschweiz (LU,SZ,ZG,TI)	515	423	358	303	363	Suisse centrale (LU,SZ,ZG,TI)

2. Pflanzenbau

2. Production végétale

2.24 Gesamte inländische Erzeugung von Kernobst- und Spezialitäten-Branntwein Production indigène globale de spiritueux et d'eau-de-vie de fruit à pépin

In Hektoliter Alkohol (100 %) ~ En hectolitres d'alcool (100 %)

Geschäftsjahr (1.7. - 30.6.) Année commerciale (1.7. - 30.6.)	Kernobstbrand Eau-de-vie à base de fruit à pépin	Spezialitätenbrand nach Rohstoffart ~ Spécialités d'eau-de-vie par matière première					Spezialitäten- brand aus ausländischen Rohstoffen ¹ Spécialités d'eau-de-vie avec matières premières étrangères ¹	Total
		Kirschen Cerises	Zwetschgen und Pflaumen Prunes et pruneaux	Traubentester, Weinhefe, Weinreste Marc de raisin, lie et autres résidus de raisin pressé	Andere Rohstoffe (Aprikosen usw.) Autres matières premières (abricots, etc.)	Total		
Erzeugung der Landwirte und Landwirtinnen ~ Production des agriculteurs et agricultrices								
2000/01	3 591	1 067	607	623	392	2 689	-	6 280
2001/02	2 797	597	760	551	130	2 038	-	4 835
2002/03	1 944	819	493	569	277	2 158	-	4 102
2003/04	2 189	789	761	563	310	2 423	-	4 612
2004/05	2 247	908	826	559	391	2 684	-	4 931
2005/06	1 674	735	453	479	220	1 887	-	3 561
2006/07	1 736	544	822	436	279	2 081	-	3 817
2007/08	1 805	926	1 024	422	321	2 693	-	4 498
2008/09	1 561	494	354	444	200	1 492	-	3 053
2009/10	1 649	961	706	449	349	2 465	-	4 114
Erzeugung der Gewerbeproduzenten und -produzentinnen ~ Production de l'industrie et de l'artisanat								
2000/01	6 371	4 397	1 464	1 260	753	7 874	2 806	17 051
2001/02	5 874	2 804	1 750	890	1 000	6 444	2 094	14 412
2002/03	5 300	3 056	1 052	539	462	5 109	1 882	12 291
2003/04	6 528	3 123	2 226	724	701	6 774	2 213	15 515
2004/05	4 614	3 324	1 673	977	1 203	7 177	2 537	14 328
2005/06	4 224	2 434	1 020	435	1 085	4 974	1 603	10 801
2006/07	4 080	1 079	1 464	519	836	3 898	1 155	9 133
2007/08	3 300	2 237	1 806	645	1 025	5 713	435	9 448
2008/09	2 978	1 212	588	716	984	3 500	1 020	7 498
2009/10	4 248	2 027	1 739	492	1 266	5 524	2 495	12 267
Erzeugung der Kleinproduzenten und -produzentinnen ² ~ Production des petits artisans ²								
2000/01	1 084	548	392	572	456	1 968	3	3 055
2001/02	694	208	526	589	221	1 544	1	2 239
2002/03	697	420	492	549	339	1 800	2	2 499
2003/04	601	400	559	596	413	1 968	2	2 571
2004/05	833	461	895	723	480	2 559	5	3 397
2005/06	459	226	207	614	239	1 745	3	1 748
2006/07	642	259	700	616	381	1 956	3	2 601
2007/08	696	490	929	582	419	2 420	3	3 119
2008/09	598	168	163	537	266	1 134	3	1 735
2009/10	640	660	569	689	509	2 427	3	3 070
Total erzeugte Menge ~ Production totale								
2000/01	11 046	6 012	2 463	2 455	1 601	12 531	2 809	26 386
2001/02	9 365	3 609	3 036	2 030	1 351	10 026	2 095	21 486
2002/03	7 941	4 295	2 037	1 657	1 078	9 067	1 884	18 892
2003/04	9 318	4 312	3 546	1 883	1 424	11 165	2 215	22 698
2004/05	7 694	4 693	3 394	2 259	2 074	12 420	2 542	22 656
2005/06	6 357	3 395	1 680	1 528	1 544	8 606	1 606	16 110
2006/07	6 458	1 882	2 986	1 571	1 496	7 935	1 158	15 551
2007/08	5 801	3 653	3 759	1 649	1 765	10 826	438	17 065
2008/09	5 137	1 874	1 105	1 697	1 451	6 127	1 023	12 288
2009/10	6 537	3 648	3 013	1 630	2 124	10 416	2 498	12 289

¹ Landwirte und Landwirtinnen dürfen nur inländische Rohstoffe zu Spirituosen verarbeiten. Bei den Gewerbe- sowie Kleinproduzenten und -produzentinnen fand eine Liberalisierung statt: Sie bezahlen seit 1. Juli 1999 die Steuer auf dem fertigen Erzeugnis und nicht mehr auf den eingeführten Rohstoffen. Die sogenannte Monopolgebühr beim Import von Obst für die Spirituosenherstellung war höher als die Steuer auf dem Endprodukt. Die Verarbeitung von ausländischen Kernobstrohstoffen ist gemäss heutiger Alkoholgesetzgebung nach wie vor nicht zugelassen.

² Entspricht der zur Besteuerung angegebenen Menge

¹ Les agriculteurs et agricultrices ne peuvent transformer que des matières premières indigènes. Le secteur industriel et celui des petits artisans a connu une libéralisation: depuis le 1er juillet 1999 la taxe fiscale est calculée sur le produit fini et non plus sur les matières premières importées. Ladite taxation lors d'importation de fruits destinés à la fabrication de spiritueux était supérieure à l'impôt sur le produit fini. La transformation de matières premières étrangères, tels que les fruits à pépins, est toujours prohibée par la législation actuelle sur l'alcool.

² Correspond à la quantité indiquée pour l'imposition

2. Pflanzenbau

2. Production végétale

2.25 Gelieferte Erntemengen bei den Erstübernehmern Quantités livrées totales auprès des premiers intervenants

In t. Ohne Saatgutproduktion und ohne Eigenverbrauch
En t. Sans production de semences et sans besoins propres

Arten	2007	2008	2009	2010 *	Sortes
Weizen Top	64 820	108 247	114 729	128 872	Blé Top
Weizen I	165 999	204 692	198 223	150 081	Blé I
Weizen II	65 971	79 379	63 566	62 573	Blé II
Weizen III	1 603	2 651	5 352	5 637	Blé III
Biskuitweizen	4 905	5 848	5 152	5 540	Blé biscuit
Futterweizen	172 892	67 538	80 562	100 839	Blé fourrager
Total Weizen	476 190	468 355	467 584	453 542	Total Blé
davon Brotqualität	303 298	400 817	426 779	352 703	dont qualité panifiable
Roggen backfähig	5 486	10 018	14 153	9 694	Seigle panifiable
Roggen zu Futterzwecken	3 123	795	733	3 322	Seigle fourrager
Dinkel backfähig	6 279	9 515	10 970	12 508	Epeautre panifiable
Dinkel zu Futterzwecken	311	13	26	2 254	Epeautre à fins fourrager
Andere Brotgetreide	0	654	275	3	Autres céréales panifiables
Total Brotgetreide	491 389	489 350	493 741	481 323	Total céréales panifiables
davon Brotqualität	315 063	421 004	412 419	374 908	dont qualité panifiable
Gerste	151 995	146 085	153 385	135 600	Orge
Triticale	41 366	42 947	44 034	41 769	Triticale
Hafer	5 221	4 633	5 496	6 676	Avoine
Körnermais	86 112	88 415	107 350	71 371	Maïs grains
Andere Futtergetreide	0	595	188	192	Autres céréales fourragères
Total Futtergetreide	284 694	282 675	310 453	255 608	Total espèces fourragères
Total Getreide	776 083	772 025	804 194	736 931	Total céréales
davon zu Futterzwecken	461 020	351 021	391 775	362 023	dont fins fourragères
Eiweisserbsen	13 237	11 689	11 991	12 969	Pois protéagineux
Ackerbohnen	427	482	515	533	Féverole
Andere Eiweisspflanzen	79	74	95	32	Autres protéagineux
Total Eiweisspflanzen	13 743	12 245	12 601	13 534	Total protéagineux
Raps	61 000	62 100	67 000	67 900	Colza
Sonnenblumen	13 000	11 700	11 800	11 800	Tournesol
Soja	2 584	2 900	3 002	3 106	Soja
Total Ölsaaten	76 584	76 700	81 802	82 806	Total oléagineux

Swissgranum

Swissgranum

2. Pflanzenbau

2. Production végétale

2.26 Getreideversorgung Approvisionnement en céréales

In 1000 t Getreide. Aussenhandel mit Getreideprodukten auf Getreide umgerechnet

En 1000 t de céréales. Commerce extérieur de produits de céréales alimentaires exprimés en céréales

Jahre, Getreidearten	Anfangs- vorrat	Inland- ernte	Einfuhr ~ Importations		Ausfuhr ~ Exportations		End- vorrat	Verbrauch ~ Consommation	
			Getreide	Getreide- produkte	Getreide	Getreide- produkte		Total	Anteil der Inlandernte, %
Stocks au début	Récolte indigène					Stocks à la fin			
2006									
Weizen	474.4	533.8	256.8	123.2	0.1	79.2	469.3	839.6	63.6
Roggen	5.1	8.6	8.6	0.7	0.0	0.8	2.4	19.8	43.4
Mischel (Brotg.), Dinkel	2.9	10.6	0.6	0.0	0.0	0.0	2.7	11.4	93.0
Gerste	180.0	230.0	55.1	101.4	0.1	10.7	159.1	396.6	58.0
Hafer	15.6	12.0	55.0	2.2	0.0	0.0	12.4	72.4	16.6
Mais	91.0	152.4	56.3	96.0	0.1	22.5	70.3	302.8	50.3
Triticale	28.3	64.6	0.2	0.0	0.0	0.0	25.8	67.3	96.0
Übr. Getreide (ohne Reis)	1.0	1.2	11.1	9.0	0.1	2.7	0.5	19.0	6.3
Total	798.3	1 013.2	443.7	332.5	0.4	115.9	742.5	1 728.9	58.6
2007									
Weizen	469.3	533.5	325.3	137.9	0.2	89.9	529.7	846.2	63.0
Roggen	2.4	10.1	4.8	0.7	0.0	1.0	1.8	15.2	66.4
Mischel (Brotg.), Dinkel	2.7	10.3	7.4	0.0	0.0	0.0	2.6	17.8	57.9
Gerste	159.1	210.6	82.8	105.9	0.1	11.1	145.9	401.3	52.5
Hafer	12.4	10.1	55.6	2.0	0.0	0.1	6.7	73.3	13.8
Mais	70.3	177.6	162.3	108.5	0.1	26.3	133.2	359.1	49.5
Triticale	25.8	58.7	0.2	0.0	0.0	0.0	23.8	60.9	96.4
Übr. Getreide (ohne Reis)	0.5	1.0	15.1	10.0	0.0	2.7	0.4	23.5	4.3
Total	742.5	1 011.9	653.5	365.0	0.4	131.1	844.1	1 797.3	56.3
2008									
Weizen	529.8	537.0	381.3	141.2	1.2	92.6	604.7	890.8	60.3
Roggen	1.8	12.1	4.0	0.9	0.1	0.9	4.5	13.3	91.2
Mischel (Brotg.), Dinkel	2.6	12.1	21.7	0.0	0.0	0.0	4.3	32.0	37.8
Gerste	145.9	200.3	71.7	112.6	0.3	11.1	142.3	376.7	53.2
Hafer	6.7	9.5	60.4	2.4	0.0	0.0	11.4	67.6	14.0
Mais	133.2	170.7	118.7	106.9	0.2	26.9	136.3	366.0	46.6
Triticale	23.8	58.9	0.4	0.0	0.0	0.0	23.8	59.2	99.3
Übr. Getreide (ohne Reis)	0.4	1.1	18.6	11.6	0.0	2.3	0.6	28.8	3.8
Total	844.1	1 001.6	676.8	375.6	1.9	133.9	927.9	1 834.4	54.6
2009									
Weizen	604.7	537.0	369.4	183.5	0.2	90.3	592.1	1 012.0	53.1
Roggen	4.5	15.9	3.6	1.0	0.0	0.9	7.1	17.0	93.2
Mischel (Brotg.), Dinkel	4.3	13.0	7.6	0.0	0.0	0.0	5.4	19.5	66.6
Gerste	142.3	198.1	30.9	109.2	0.3	10.5	125.3	344.3	57.5
Hafer	11.4	10.5	43.8	3.5	0.0	0.0	12.2	56.9	18.5
Mais	136.3	174.0	67.5	103.5	0.1	25.8	87.1	368.3	47.3
Triticale	23.8	56.3	0.0	0.0	0.0	0.0	22.9	57.2	98.4
Übr. Getreide (ohne Reis)	0.6	1.0	6.1	11.8	0.0	2.3	0.4	16.7	5.8
Total	927.9	1 005.7	528.9	412.5	0.6	129.9	852.6	1 891.9	53.2

Berechnungen SBV Statistik

2. Pflanzenbau

2. Production végétale

Getreideverwendung ~ Utilisation du blé							Années, sortes des céréales
Zur Fütterung	Zur Ernährung	Zur Bier-fabrikation	Zur Stärke-fabrikation	Zur Aussaat	Verlust	Total	
Comme céréales fourragères	Comme denrées alimentaires	Pour la fabrication de la bière	Pour la fabrication d'amidon	Comme céréales de semences	Pertes		
							2006
161.2	651.7	0.0	0.9	17.3	8.5	839.6	Blé
7.9	11.1	0.0	0.0	0.7	0.1	19.8	Seigle
5.0	5.8	0.0	0.0	0.5	0.1	11.4	Méteil (cér. pan.), épeautre
291.5	16.1	80.1	0.9	5.5	2.5	396.6	Orge
56.4	11.6	0.0	3.4	0.9	0.1	72.4	Avoine
280.7	18.0	0.2	0.4	2.0	1.5	302.8	Maïs
64.8	0.0	0.0	0.2	1.6	0.7	67.3	Triticale
10.8	8.4	0.0	-0.2	0.0	0.0	19.0	Autres céréales (sans le riz)
878.3	722.7	80.3	5.6	28.5	13.5	1 728.9	Total
							2007
183.2	637.7	0.0	0.3	17.0	8.0	846.2	Blé
2.0	12.5	0.0	0.0	0.7	0.0	15.2	Seigle
3.9	13.2	0.0	0.0	0.6	0.1	17.8	Méteil (cér. pan.), épeautre
294.6	14.7	84.4	0.0	5.3	2.3	401.3	Orge
60.0	12.3	0.0	0.0	0.9	0.1	73.3	Avoine
327.0	28.9	0.1	0.1	1.8	1.2	359.1	Maïs
58.6	0.0	0.0	0.0	1.7	0.6	60.9	Triticale
15.0	9.3	0.0	-0.8	0.0	0.0	23.5	Autres céréales (sans le riz)
944.3	728.6	84.5	-0.4	28.0	12.3	1 797.3	Total
							2008
269.4	595.4	0.0	0.2	18.0	7.9	890.8	Blé
1.8	10.4	0.0	0.1	0.9	0.1	13.3	Seigle
4.6	26.7	0.0	0.0	0.7	0.1	32.0	Méteil (cér. pan.), épeautre
264.2	15.7	89.8	0.1	4.8	2.1	376.7	Orge
57.4	9.4	0.0	0.0	0.7	0.1	67.6	Avoine
341.2	21.3	0.1	0.1	2.1	1.3	366.0	Maïs
56.9	0.0	0.0	0.0	1.7	0.6	59.2	Triticale
17.7	11.5	0.0	-0.4	0.0	0.0	28.8	Autres céréales (sans le riz)
1 013.2	690.4	89.9	0.0	28.7	12.2	1 834.4	Total
							2009
335.8	650.4	0.0	0.2	16.9	8.6	1 012.0	Blé
5.7	10.3	0.0	0.0	0.8	0.2	17.0	Seigle
5.2	13.3	0.0	0.0	0.9	0.1	19.5	Méteil (cér. pan.), épeautre
235.4	15.6	86.6	0.0	4.4	2.2	344.3	Orge
46.9	9.2	0.0	0.0	0.7	0.1	56.9	Avoine
345.5	19.3	0.0	0.1	1.9	1.5	368.3	Maïs
54.8	0.0	0.0	0.0	1.8	0.6	57.2	Triticale
5.9	11.3	0.0	-0.5	0.0	0.0	16.7	Autres céréales (sans le riz)
1 035.3	729.5	86.7	-0.3	27.4	13.3	1 891.9	Total

Calculé par USP Statistique

2. Pflanzenbau

2. Production végétale

2.27 Anbau und Ernte von anerkanntem Saatgut Culture et récolte de semences certifiées

Kulturen Cultures	Feldbesichtigte und anerkannte Fläche, in ha Surfaces visitées et admises, en ha				Ernte von anerkanntem Saatgut, in t Récolte de semences certifiées, en t			
	1991-2000	2008	2009	2010	1991-2000	2007	2008	2009
Winterweizen ~ Froment d'automne								
Zinal	...	767	680	682	...	3 100	3 036	2 863
Siala	...	430	523	528	...	1 839	2 160	2 409
Arina	...	573	495	516	...	2 584	2 260	2 036
Levis	...	430	373	359	..	1 514	1 386	1 035
Andere ~ autres	...	2 222	2 479	2 375	...	8 015	8 363	8 039
Total	5 383	4 421	4 550	4 460	17 127	17 052	17 206	16 382
Sommerweizen ~ Froment de printemps								
Fiorina	...	196	201	181	...	361	514	429
CH Rubli	...	12	26	30	...	-	34	62
Andere ~ autres	...	64	25	33	...	20	182	89
Total	665	272	252	243	1 461	558	730	580
Winterroggen ~ Seigle d'automne								
Palazzo	...	-	39	61	...	-	-	155
Matador	...	26	27	13	...	72	72	44
Picasso	...	54	15	-	...	171	249	84
Andere ~ autres	...	10	7	16	...	5	38	25
Total	204	89	89	90	575	248	359	307
Dinkel ~ Epeautre								
Ostro	...	100	125	160	...	292	364	431
Oberkulmer	...	70	84	94	...	213	238	300
Andere ~ autres	...	15	17	17	...	80	48	132
Total	151	185	226	272	575	584	650	863
Brotgetreide ~ Céréales panifiables	6 403	4 968	5 116	5 065	19 527	18 442	18 945	18 131
Wintertriticale ~ Triticale d'automne								
Triamant	...	129	118	133	...	736	717	731
SW Talentro	...	109	111	21	...	136	262	189
Dorena	...	34	72	53	...	1	142	251
Bedretto	...	55	50	51	...	313	256	287
Andere ~ autres	...	78	46	114	...	5	325	262
Total	330	403	397	373	1 242	1 651	1 702	1 720
Sommertriticale ~ Triticale de printemps	32	13	10	9	98	56	55	39
Wintergerste ~ Orge d'automne								
Fridericus	...	290	296	242	...	1 183	1 141	953
Landi	...	271	273	223	...	1 217	1 072	927
Franziska	...	256	287	279	...	1 090	1 109	1 039
Andere ~ autres	...	395	279	313	...	1 265	1 099	1 161
Total	1 803	1 211	1 135	1 056	6 502	4 755	4 420	4 080
Sommergerste ~ Orge de printemps								
Eunova	...	48	42	47	...	135	169	165
Ascona	...	37	32	32	...	48	160	96
Andere ~ autres	...	2	-	-	...	15	10	-
Total	408	87	74	79	1 169	197	340	261

J.

2. Pflanzenbau

2. Production végétale

2.27 Anbau und Ernte von anerkanntem Saatgut Culture et récolte de semences certifiées

Fortsetzung
Suite

Kulturen Cultures	Feldbesichtigte und anerkannte Fläche, in ha Surfaces visitées et admises, en ha				Ernte von anerkanntem Saatgut, in t Récolte de semences certifiées, en t			
	1991-2000	2008	2009	2010	1991-2000	2007	2008	2009
Hafer ~ Avoine								
Triton	...	119	143	145	...	42	249	314
Expander	...	60	54	41	...	118	115	85
Ebene	...	43	42	35	...	45	116	66
Andere ~ autres	...	89	62	79	...	727	197	216
Total	651	311	301	299	1 916	931	677	681
Mais ~ Maïs	225	214	177	185	399	583	720	516
Futtergetreide ~ Céréales fourragères	3 446	2 240	2 094	2 002	11 326	8 152	7 710	7 502
Getreide Total ~ Céréales total	9 849	7 208	7 211	7 067	30 853	26 595	26 654	25 633
Pflanzkartoffeln ~ Pommes de terre	2 007	1 554	1 496	1 446	33 668	25 694	26 317	25 762
Körnerleguminosen ~ Légumineuses à grains	84	112	86	92
Klee- und Grassamen ~ Semences de trèfle et de graminées	165	308	345	385	75

Forschungsanstalt Agroscope Reckenholz-Tänikon (ART),
Swisssem

Station de recherche Agroscope Reckenholz-Tänikon (ART),
Swisssem

2.28 Betriebsbilanz der Kartoffeln Bilan à la ferme des pommes de terre

In t ~ En t

Aufkommen, Verwertung	1995	2000	2005	2009	2010	Provenance, utilisation
Bruttoproduktion	632 000	Production brute
Minus: Verluste (Feld und Betrieb)	63 200	Moins: pertes (champs et exploit.)
Verwendbare Produktion = Verwendung¹	568 800	600 600	485 000	521 500	420 800	Production utilisable = Utilisation¹
Verwendung der Betriebe						Utilisation à la ferme
Saatgut	10 388	Semences
Futter	158 800	188 544	139 055	161 400	59 990	Alimentation animale
Menschliche Ernährung	41 800	36 000	18 929	16 810	14 471	Consommation humaine
Totale Verwendung der Betriebe	210 988	224 544	157 984	178 210	74 461	Total utilisation des exploitation
Verkäufe						Ventes
Saatgut	34 812	28 739	24 973	24 423	24 159	Semences
Futter (Verarb. zu Flocken u. Mehl)	35 400	80 000	21 500	0	0	Alimentation animale
Menschliche Ernährung	287 600	267 317	280 543	318 867	322 180	Consommation humaine
Total Verkäufe	357 812	376 056	327 016	343 290	346 339	Total ventes

¹ Ab 1996 neue Datenquelle (swisspatat): Bis und mit 1995 waren die Verluste bereits auf dem Betrieb abgezogen. Ab 1996 sind die Verluste, die auf dem Betrieb entstehen, in der Verwendbaren Produktion und in allen übrigen Positionen enthalten.

¹ Nouvelle source de données à partir de 1996 (swisspatat). Jusqu'à l'année 1995, y compris, les pertes étaient déjà déduites de l'exploitation. Dès 1996 les pertes de l'exploitation sont comprises dans la production utilisable et dans toutes les autres positions.

2. Pflanzenbau

2. Production végétale

2.29 Gesamtläche der öffentlichen und privaten Wälder (nach Eigentübertyp) Surface totale des forêts publiques et privées (selon catégorie de propriétaire)

	Öffentlicher und privater Wald Forêts publiques et privées		Öffentlicher Wald ~ Forêts publiques			Private und Öffentliche gemischt Mixtes privées et publiques	Privatwald ~ Forêts privées	davon landw. Betriebe ¹ dont exploit. agricoles ¹	
	Gesamte Waldfläche Surface forestière totale	Produktive Waldfläche Surface forestière productive	Total	Bund, Kantone Conféd., Cantons	Gemeinden, Korp., Genossenschaft, öff. gemischt Communes, corp., coop., publ. mixtes.	Fläche Surface	Fläche Surface	Betriebe Entreprises	Fläche Surface
	ha	ha	ha	ha	ha	ha	ha	Anzahl	ha
Waldfläche nach Jahr ~ Surface des forêts par année									
2005	1 242 510	1 084 448	884 658	59 475	825 183	6 477	351 375	36 553	112 857
2008	1 254 145	1 094 705	888 470	60 693	827 777	24 193	341 481	35 900	111 842
2009	1 255 141	1 095 136	888 465	59 564	828 901	26 761	339 915	34 911	111 198
2010	1 255 274	1 096 672	885 570	58 681	826 889	29 383	340 321	34 737	111 265
Waldfläche 2010 nach geografischer Gliederung ~ Surface des forêts 2010 par répartition géographique									
Jura	229 906	192 343	180 419	18 234	162 185	-	49 487
Mittelland	227 226	220 970	124 458	13 981	110 477	7 492	95 276
Voralpen	235 195	212 465	115 994	13 348	102 646	13 209	105 992
Alpen	388 637	317 150	322 624	9 432	313 192	8 682	57 331
Alpensüdseite	174 310	153 744	142 075	3 686	138 389	-	32 235
Waldfläche 2010 nach Kanton ~ Surface des forêts 2010 par canton									
ZH	50 375	50 063	25 531	4 011	21 520	-	24 844	2 875	9 172
BE	175 806	159 433	90 005	13 247	76 758	-	85 801	8 646	34 420
LU	39 830	39 830	7 315	2 502	4 813	20 493	12 022	4 223	17 143
UR	20 616	16 975	17 636	512	17 124	-	2 980	157	507
SZ	27 184	25 107	20 436	789	19 647	-	6 748	1 073	2 758
OW	18 659	15 526	17 024	469	16 555	-	1 635	275	427
NW	7 758	7 079	5 305	143	5 162	-	2 453	407	1 224
GL	20 723	18 365	18 449	129	18 320	-	2 274	204	503
ZG	6 447	6 424	4 634	390	4 244	-	1 813	428	1 182
FR	42 446	41 403	23 920	2 655	21 265	-	18 526	1 521	2 986
SO	31 620	27 418	25 205	224	24 981	-	6 415	887	3 203
BS	471	471	385	90	295	-	86	4	18
BL	20 412	20 018	15 977	419	15 558	-	4 435	602	1 641
SH	12 816	12 707	10 748	2 135	8 613	-	2 068	358	875
AR	7 284	6 964	1 591	46	1 545	208	5 485	675	2 233
AI	4 869	4 655	2 087	154	1 933	-	2 782	319	846
SG	56 275	53 800	33 079	2 351	30 728	-	23 196	3 372	10 182
GR	193 599	151 074	173 350	1 251	172 099	6 946	13 303	27	154
AG	49 663	46 608	39 119	3 436	35 683	-	10 544	1 896	2 991
TG	19 603	19 563	8 792	1 243	7 549	-	10 811	2 095	5 200
TI	142 103	127 935	112 153	3 603	108 550	-	29 950	257	772
VD	126 234	93 105	85 291	11 527	73 764	-	40 943	2 178	4 869
VS	108 837	89 943	97 658	0	97 658	1 736	9 443	1 166	1 579
NE	30 700	27 529	17 596	3 199	14 397	-	13 104	309	2 121
GE	3 017	2 804	1 625	1 414	211	-	1 392	120	1 130
JU	37 927	31 873	30 659	2 742	27 917	-	7 268	663	3 129

¹ Landwirtschaftliche Betriebsstrukturerhebungen, BFS

¹ Relevés des structures agricoles, OFS

3. Viehwirtschaft

3. Production animale

Tabelle ~ Tableau

Seite ~ Page

3.1	Nutztierhalter Détenteurs d'animaux de rente	66
3.2	Nutztierbestand Effectif d'animaux de rente	67
3.3	Nutztierbestand je Halter Effectifs d'animaux de rente par détenteur	68
3.4	Nutztierbestand nach Alter und Nutzungsart Effectif d'animaux de rente selon l'âge et le genre d'utilisation	69
3.5	Rindviehalter und Rindviehbestand nach Bestandesgrösse Détenteurs et effectif bovin selon l'importance du cheptel	70
3.6	Kuhhalter und Kuhbestand nach Bestandesgrösse Détenteurs et effectif des vaches selon l'importance du cheptel	71
3.7	Rindviehbestand nach Nutzungsart, Alter und Geschlecht Effectif bovin selon le genre d'exploitation, l'âge et le sexe	72
3.8	Rindviehbestand am Jahresende Effectif bovin à fin de l'année	73
3.9	Entwicklung des Rindviehbestandes Evolution de l'effectif bovin	74
3.10	Schweinehalter und Schweinebestand nach Bestandesgrösse Détenteurs et effectif des porcs selon l'importance du cheptel	75
3.11	Herdebuchtiere Animaux admis au herd-book	76
3.12	Vieh- und Geflügelbestände in Grossvieheinheiten Effectifs du bétail et de la volaille convertis en unités de gros bétail	79
3.13	Meldepflichtige Tierseuchen Epizooties soumises l'annonce obligatoire	81
3.14	Durchschnittliche Schlachtgewichte der kontrollierten Tiere Poids moyens des carcasses du bétail de boucherie contrôlé	81
3.15	Kontrollierte Schlachttiere Bétail de boucherie contrôlé	82
3.16	Hofschlachtungen Abattages à la ferme	82
3.17	Verwendbare Produktion von Fleisch Production utilisable de viande	83
3.18	Durchschnittlicher Milchviehbestand, Milchleistung und -gehalt Nombre moyen de femelles laitières, rendement et teneur du lait	85
3.19	Gesamte Versorgungsbilanz (Betriebe und Molkereien) der Vollmilch Bilan d'approvisionnement général (fermes et laiteries) du lait entier	85
3.20	Verwendbare Produktion von Milchprodukten Production utilisable de produits laitiers	86
3.21	Betriebsbilanz der Wolle Bilan à la ferme de la laine	86
3.22	Betriebsbilanz der Hühnereier Bilan à la ferme des oeufs de poule	87
3.23	Gesamte Versorgungsbilanz des Honigs Bilan d'approvisionnement général du miel	87
3.24	Von Berufsfischern in neun Seen gefangene Fische Poissons pêchés dans neuf lacs par les pêcheurs professionnels	88
3.25	Fangertrag nach Fischarten Résultats par sortes de poissons	88

3. Viehwirtschaft

3. Production animale

Mit der Tierhaltung werden pflanzliche Futtermittel zu hochwertigen Nahrungsmitteln wie Milch, Fleisch und Eier veredelt. Dabei wird insbesondere auch Raufutter von nicht ackerfähigen Lagen wie z.B. den Sömmerungsweiden sinnvoll verwertet. Dies trifft insbesondere auf die Weideviehbetriebe und somit auf fast zwei Drittel aller Landwirtschaftsbetriebe der Schweiz zu. Eine zweite Betriebsgruppe sind die so genannten Veredlungsbetriebe, welche namentlich Futtergetreide und Verarbeitungsrückstände aus der Nahrungsmittelindustrie zur Produktion von Schweinefleisch, Geflügelfleisch und Eiern verwenden.

Durch die Betriebsstrukturerhebung wurde im Jahr 2010 ein Bestand von 700'315 Kühen erfasst, darunter 111'291 «andere Kühe», welche grösstenteils Mutter- und Ammenkühe sind. Im Jahr 2010 wurden insgesamt 1'604'287 Tiere der Rindergattung gehalten. Durch die Umstellung der Erfassungsmethode beim Rindviehbestand im Rahmen der Strukturerhebung ergibt sich aus statistischer Sicht ein leichter Bruch zwischen den Jahren 2008 sowie 2009. Dies ist bei der Interpretation der Zahlen zu berücksichtigen. In Tabelle 3.9 liegt eine Übersicht zur Entwicklung allein auf der Basis der Daten der Tierverkehrsdatenbank vor. Diese Tabelle kann bei der Interpretation der Bestandesentwicklung beim Rindvieh hilfreich sein.

Anzahlmässig in der gleichen Grössenordnung wie der Rindviehbestand bewegt sich der Schweinebestand. Dieser wurde Ende der Achtziger- und in den Neunzigerjahren von rund 2,2 Millionen Tieren auf rund 1,5 Millionen Tiere zu Beginn dieses Jahrhunderts abgebaut. Bei den Schweinen führt auch der bekannte Schweinezyklus zu Veränderungen des Bestandes in einem Rhythmus von etwa drei bis vier Jahren.

Les activités d'élevage ont pour objectif de transformer des fourrages végétaux en aliments de grande qualité, comme le lait, la viande et les œufs. De ce fait, elles permettent aussi notamment d'exploiter de manière judicieuse les herbages situés dans des régions impropres aux grandes cultures, tels que les pâturages d'estivage. Ce type de production convient en particulier aux exploitations qui élèvent du bétail au pâturage, soit à presque deux exploitations agricoles sur trois en Suisse. Un deuxième groupe comprend les exploitations dites « de transformation », qui utilisent en premier lieu des céréales fourragères et des sous-produits de transformation provenant de l'industrie alimentaire pour produire de la viande de porc, de la viande de volaille et des œufs.

Selon le relevé des structures agricoles, le cheptel était constitué de 700'315 vaches en 2010, dont 111'291 « autres vaches », un groupe comprenant pour l'essentiel des vaches mères et nourrices. En 2010, le cheptel bovin comptait 1'604'287 têtes au total. Le passage à une nouvelle méthode de recensement du cheptel bovin dans le cadre de du relevé des structures introduit une légère rupture statistique entre les années 2008 et 2009. Il y a lieu de tenir compte de ce fait lors de l'interprétation des chiffres. Le tableau 3.9 comporte une vue d'ensemble de l'évolution, basée exclusivement sur les données de la banque de données sur le trafic des animaux. Ce tableau peut s'avérer utile pour interpréter l'évolution du cheptel bovin.

En nombre, le cheptel bovin se situe dans un même ordre de grandeur que le cheptel porcin. Alors qu'il comptait encore 2,2 millions de têtes vers la fin des années 80 et dans les années 90, le cheptel porcin a régressé jusqu'au début de ce siècle pour s'arrêter à 1,5 million de têtes. Les élevages porcins doivent aussi composer avec le fameux « cycle du porc », qui se traduit par des variations de l'effectif tous les trois à quatre ans.

Rindvieh- und Schweinehalter nach Bestandesgrösse

Détenteurs de bétail bovin et de porcs selon l'importance du cheptel

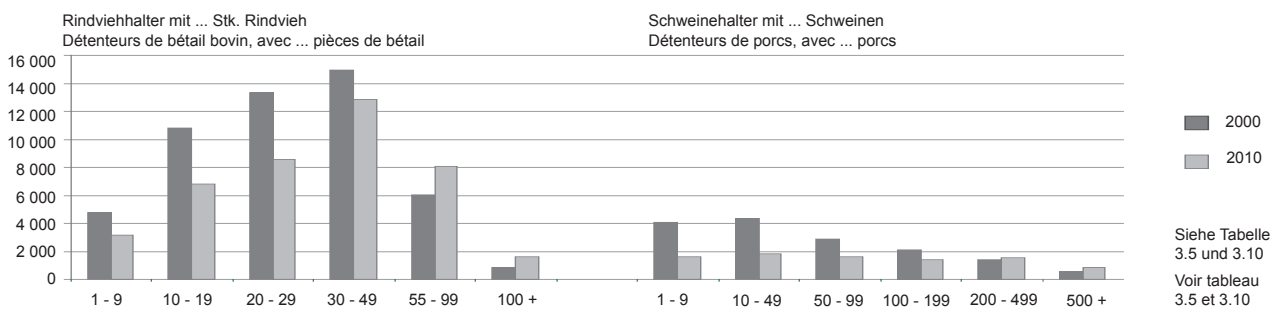

In den letzten Jahren wurde der Geflügelbestand ausgedehnt. Dies gilt insbesondere für das Mastgeflügel, welches mittlerweile rund zwei Drittel des Bestandes ausmacht. Die Ursache dafür liegt insbesondere in der langsamen aber kontinuierlichen Veränderung der Ernährungsgewohnheiten der Bevölkerung.

Auch wenn es von aussen betrachtet nicht danach aussehen mag: Schafe, Pferde und Ziegen sind wesentlich weniger zahlreich als Rinder, Schweine und Geflügel. Insbesondere Schweine und Geflügel verbringen aus diversen Gründen mehr Zeit in den Ställen als die Raufutterverzehrer, welche zur Fütterung einen Teil der Zeit auf der Weide verbringen und deshalb leichter wahrgenommen werden. Hier gibt es somit eine Diskrepanz zwischen der optischen Wahrnehmung und den statistischen Bestandesdaten. 2010 sind die Bestände von Pferden, Schafen und Ziegen angestiegen.

La volaille présente un développement de son effectif d'animaux ces dernières années. Il concerne principalement les volailles de chair, qui constituent désormais deux tiers de l'effectif. Cette évolution s'explique en premier lieu par une modification lente mais durable des habitudes alimentaires de la population.

Contrairement à ce que suggèrent les apparences, les moutons, les chevaux et les chèvres restent beaucoup moins nombreux que les bovins, les porcs et la volaille. Pour diverses raisons, en particulier les porcs et la volaille passent plus de temps à l'intérieur de stabulations que le bétail consommant du fourrage grossier qui, lui, en revanche, passe une partie de son temps au pâturage et s'avère, de ce fait, plus visible pour le public. Il existe donc un décalage entre la réalité perçue et celle révélée par les données statistiques sur les cheptels. En 2010, les effectifs de chevaux, de moutons et de chèvres ont augmenté.

3. Viehwirtschaft
3. Production animale

Darstellung der verwendeten Begriffe in den Tabellen über die Fleischproduktion
Schéma des mots utilisés dans les tableaux sur la production de viande

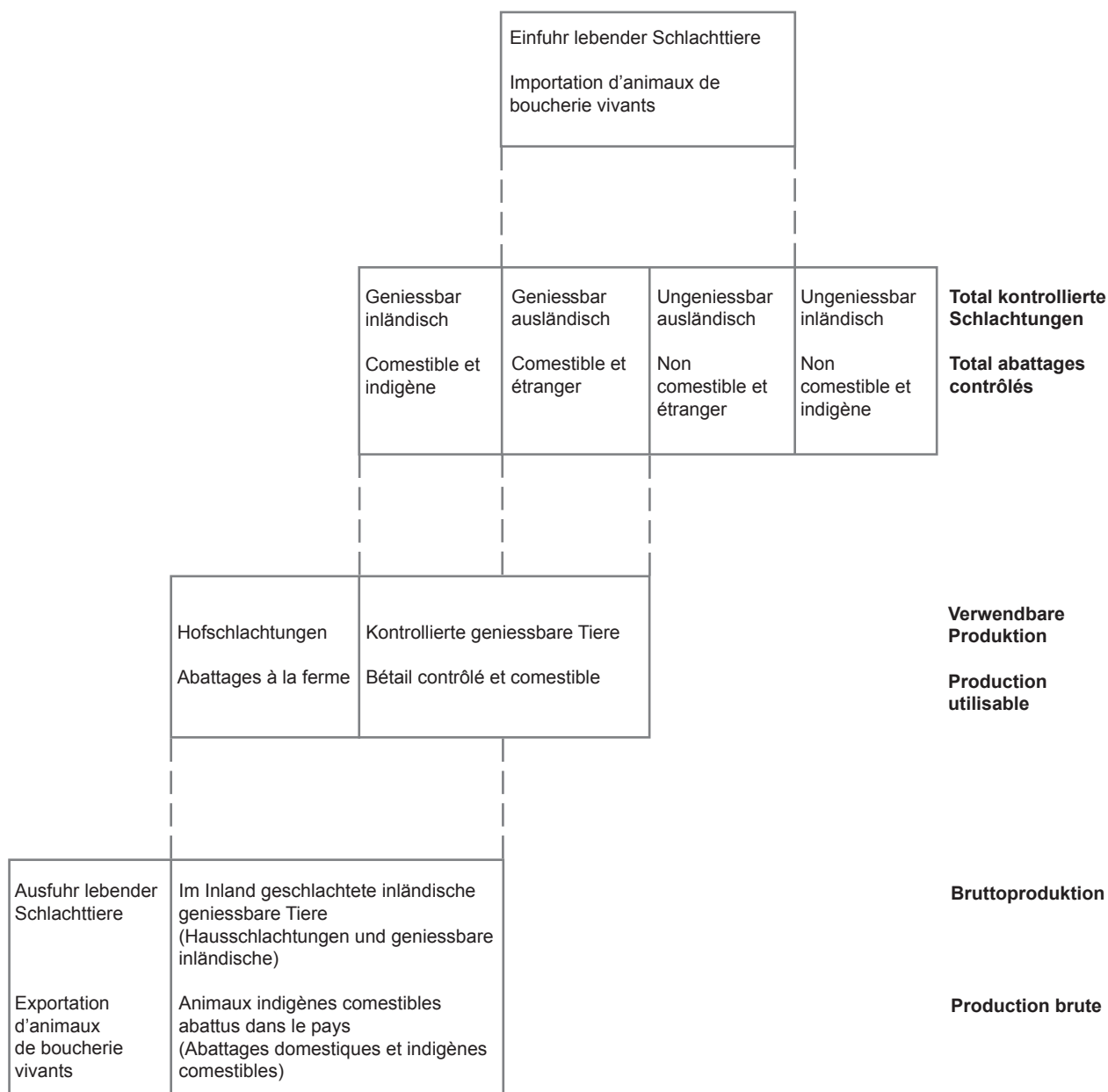

Darstellung der Versorgungsbilanzen siehe Kapitel 2
 Schéma des bilans d'approvisionnement voir chapitre 2

3. Viehwirtschaft

3. Production animale

3.1 Nutztierhalter Détenteurs d'animaux de rente

	Pferde	Rindvieh allgemein	Kühe	Schweine	Schafe	Ziegen	Nutz- hühner	Lege- und Zuchthennen	Kaninchen
	Chevaux	Bétail bovin	Vaches	Porcs	Moutons	Chèvres	Poules	Poules pond. et poules	Lapins
Nutztierhalter nach Jahr ~ Détenteurs d'animaux de rente par année									
1998	10 735	54 510	52 265	17 570	13 155	7 356	22 932	21 681	8 867
2000	10 739	50 834	48 270	15 347	12 565	7 133	20 727	19 863	5 969
2005	10 269	45 429	42 042	11 770	11 225	6 594	17 101	16 166	4 474
2008	9 906	42 937	39 564	9 564	10 541	6 613	14 660	13 746	3 597
2009	9 683	41 903	38 723	9 126	10 035	7 190	13 784	12 864	3 350
2010	9 621	41 095	37 822	8 848	9 779	6 976	13 500	12 600	3 275
Nutztierhalter 2010 nach Kanton ~ Détenteurs d'animaux de rente 2010 par canton									
ZH	781	2 269	2 009	252	438	280	917	896	116
BE	2 094	10 077	9 386	2 381	1 899	1 708	3 254	3 073	786
LU	681	4 294	3 868	2 164	787	553	1 331	1 236	393
UR	18	529	516	60	186	124	147	146	20
SZ	173	1 418	1 364	213	444	326	434	422	77
OW	55	608	562	81	127	83	106	102	30
NW	24	434	402	87	108	72	125	123	42
GL	37	353	338	38	70	121	137	137	28
ZG	107	477	443	86	104	88	205	196	59
FR	548	2 465	2 244	396	371	277	684	476	104
SO	397	1 069	995	229	237	136	439	423	89
BS/BL	239	656	600	85	187	108	373	366	86
SH	85	266	198	73	63	21	135	119	15
AR	92	653	622	175	233	171	269	265	85
AI	36	477	452	190	127	71	136	127	31
SG	568	3 619	3 435	772	851	735	993	943	189
GR	488	1 947	1 881	130	891	507	729	723	185
AG	730	2 076	1 745	464	587	209	918	862	249
TG	463	1 779	1 630	469	371	303	794	727	187
TI	139	384	367	69	236	238	120	118	51
VD	777	2 259	1 933	206	330	287	685	580	206
VS	300	1 304	1 254	30	812	261	196	194	69
NE	206	716	660	50	86	84	89	78	34
GE	102	52	44	21	39	23	66	63	20
JU	481	914	874	127	195	190	218	205	124
Nutztierhalter 2010 nach Grössenklasse ~ Détenteurs d'animaux de rente 2010 par classe de grandeur									
< 3	1 090	641	533	747	997	455	857	804	399
3 - 10	1 699	6 985	6 122	1 192	3 160	1 594	2 526	2 438	783
10 - 20	2 742	15 554	14 327	3 528	2 809	2 334	4 877	4 581	961
20 - 30	1 924	10 019	9 448	2 064	1 599	1 464	3 029	2 791	618
30 - 50	1 582	6 193	5 799	1 017	938	891	1 741	1 568	391
50 <	584	1 703	1 593	300	276	238	470	418	123
Nutztierhalter 2010 nach Zone ~ Détenteurs du d'animaux de rente 2010 par zone									
T/P 1-3	4 780	15 045	13 353	4 021	2 857	1 701	5 884	5 319	1 319
T/P 4	1 486	6 479	5 886	1 704	1 383	817	2 239	2 075	507
B/M 1	1 235	6 421	5 961	1 506	1 591	1 100	2 099	1 988	533
B/M 2	1 324	7 396	7 038	1 269	1 842	1 748	1 927	1 879	587
B/M 3	572	4 133	3 996	275	1 396	1 172	974	962	245
B/M 4	224	1 621	1 588	73	710	438	377	377	84

Bundesamt für Statistik (BFS),
Landwirtschaftliche Betriebszählungen und
landwirtschaftliche Betriebsstrukturerhebungen

Office fédéral de la statistique (OFS),
Recensement des exploitations agricoles et
relevé des structures agricoles

3. Viehwirtschaft

3. Production animale

3.2 Nutztierbestand Effectif d'animaux de rente

	Pferde	Rindvieh allgemein ¹	Kühe ¹	Schweine	Schafe	Ziegen	Nutz- hühner	Lege- und Zuchthennen	Kaninchen
	Chevaux	Bétail bovin ¹	Vaches ¹	Porcs	Moutons	Chèvres	Poules	Poules pond. et poules	Lapins
Nutztierbestand nach Jahr ~ Effectif d'animaux de rente par année									
1998	46 297	1 640 871	737 343	1 486 955	422 270	60 106	6 565 971	2 270 137	93 752
2000	50 347	1 588 005	714 292	1 498 223	420 740	62 499	6 789 720	2 150 303	27 878
2005	55 126	1 554 696	699 182	1 609 497	446 350	73 970	8 116 604	2 188 510	72 589
2008	58 969	1 604 287	726 875	1 540 129	446 153	81 445	8 474 239	2 254 875	71 222
2009	60 156	1 597 484	707 742	1 557 204	431 889	85 131	8 741 117	2 318 296	79 528
2010	62 113	1 591 233	700 315	1 588 998	434 083	86 987	8 943 676	2 438 051	100 107

Nutztierbestand 2010 nach Kanton ~ Effectif d'animaux de rente 2010 par canton									
ZH	6 347	95 020	43 129	39 559	17 009	2 775	388 509	176 284	3 029
BE	11 058	320 581	140 512	281 005	60 552	15 352	1 448 459	321 576	24 896
LU	3 211	151 076	73 423	423 185	18 441	4 525	940 460	285 903	17 761
UR	85	12 111	4 783	2 720	8 291	1 771	3 906	3 865	112
SZ	857	44 669	19 012	27 610	21 508	3 214	109 805	39 890	1 077
OW	166	18 070	8 332	12 308	3 203	873	30 606	12 406	174
NW	94	12 472	6 136	12 053	3 824	1 327	40 358	23 557	243
GL	173	11 797	5 322	2 288	2 912	1 286	24 841	24 812	172
ZG	735	20 197	9 983	21 414	5 733	1 191	60 932	24 344	385
FR	3 658	135 227	56 026	83 898	14 524	3 324	1 537 603	137 872	1 314
SO	2 782	44 982	19 764	30 808	9 242	1 242	180 514	27 172	1 382
BS/BL	1 875	28 847	12 705	13 326	7 699	939	95 742	69 758	3 400
SH	517	16 353	4 582	20 667	2 837	100	208 162	20 219	1 594
AR	333	23 327	10 554	21 147	8 486	1 449	41 755	30 021	1 375
AI	132	14 956	6 982	25 981	3 311	916	120 809	93 820	251
SG	3 451	141 464	66 819	190 733	41 098	6 769	675 239	265 979	5 151
GR	2 271	75 525	28 785	8 131	55 564	11 174	57 898	34 308	1 634
AG	5 073	88 543	35 198	102 725	23 076	2 078	755 243	302 691	26 465
TG	2 930	74 532	42 839	199 159	20 304	1 761	1 022 480	202 786	2 926
TI	1 049	10 485	5 455	3 091	17 014	11 984	56 495	40 200	1 233
VD	5 779	115 066	44 560	41 634	16 520	3 249	881 061	128 390	2 367
VS	1 712	31 878	13 971	1 355	62 756	6 742	96 311	90 364	911
NE	1 547	41 843	17 551	7 572	2 737	680	68 019	37 359	679
GE	1 329	2 621	948	1 464	2 071	237	8 143	2 661	225
JU	4 949	59 591	22 944	15 165	5 371	2 029	90 326	41 814	1 351

Nutztierbestand 2010 nach Grössenklasse ~ Effectif d'animaux de rente 2010 par classe de grandeur									
< 3	9 203	8 917	3 117	388 151	26 464	5 041	963 811	539 609	15 563
3 - 10	10 162	108 353	45 165	110 264	133 523	22 521	789 540	309 615	13 499
10 - 20	15 400	460 805	209 825	464 402	121 970	29 365	2 502 960	712 375	31 116
20 - 30	11 097	449 309	204 501	328 333	77 161	15 581	2 316 118	450 440	24 783
30 - 50	10 690	389 329	167 356	198 888	50 707	10 471	1 768 065	318 994	12 822
50 <	5 561	174 520	70 351	98 960	24 258	4 008	603 182	107 018	2 324

Nutztierbestand 2010 nach Zone ~ Effectif d'animaux de rente 2010 par zone									
T/P 1-3	36 310	672 818	305 977	1 026 050	131 369	14 335	6 017 844	1 454 846	54 998
T/P 4	8 620	249 075	114 238	288 789	55 754	8 641	1 606 185	478 865	21 263
B/M 1	6 243	236 604	102 918	156 265	54 990	13 178	743 754	211 620	13 590
B/M 2	7 826	260 628	108 847	108 802	67 769	19 631	494 226	230 764	6 937
B/M 3	2 186	125 945	49 597	7 538	80 444	22 328	72 975	53 680	2 726
B/M 4	928	46 163	18 738	1 554	43 757	8 874	8 692	8 276	593

¹ Ab 2009 auf der Basis der Daten der Tierverkehrsdatenbank (TVD).
Diese Daten können nur bedingt mit jenen der Vorjahre verglichen werden.

¹ Dès 2009 à partir de la base de données sur le trafic des animaux (BDTA).
Ces données ne sont que peu comparables à celles des années antérieures.

3. Viehwirtschaft

3. Production animale

3.3 Nutztierbestand je Halter

Effectifs d'animaux de rente par détenteur

Zählkategorien Catégories recensées	Tiere je Halter Pièces par détenteur	Halter ~ Détenteur			Tierbestand ~ Effectif				
		Anzahl ~ Nombre		%	Stück ~ Pièce		%		
		2009	2010	2009	2010	2009	2010	2009	2010
Pferde Chevaux	1 - 2	4 289	4 129	44.3	42.9	6 745	6 546	11.2	10.5
	3 - 4	2 107	2 059	21.8	21.4	7 188	7 029	11.9	11.3
	5 - 9	1 661	1 726	17.2	17.9	10 844	11 272	18.0	18.1
	10 - 19	985	1 022	10.2	10.6	13 195	13 660	21.9	22.0
	20 +	641	685	6.6	7.1	22 184	23 606	36.9	38.0
Total		9 683	9 621	100.0	100.0	60 156	62 113	100.0	100.0
Schafe Moutons	1 - 4	956	913	9.5	9.3	2 759	2 678	0.6	0.6
	5 - 24	4 374	4 198	43.6	42.9	56 327	54 168	13.0	12.5
	25 - 49	2 166	2 118	21.6	21.7	76 846	74 735	17.8	17.2
	50 +	2 539	2 550	25.3	26.1	295 957	302 502	68.5	69.7
Total		10 035	9 779	100.0	100.0	431 889	434 083	100.0	100.0
Ziegen Chèvres	1 - 4	3 359	3 080	46.7	44.2	8 321	7 704	9.8	8.9
	5 - 9	1 711	1 741	23.8	25.0	11 250	11 537	13.2	13.3
	10 - 24	1 321	1 325	18.4	19.0	19 705	19 945	23.1	22.9
	25 +	799	830	11.1	11.9	45 855	47 801	53.9	55.0
Total		7 190	6 976	100.0	100.0	85 131	86 987	100.0	100.0
Mutterschweine Truies mères	1	235	220	6.7	6.6	235	220	0.2	0.2
	2 - 5	492	431	14.0	12.9	1 506	1 311	1.1	0.9
	6 - 9	289	270	8.2	8.1	2 161	2 010	1.6	1.4
	10 - 19	676	626	19.3	18.7	9 552	8 759	6.9	6.3
	20 - 49	907	876	25.9	26.2	28 505	27 656	20.7	19.8
	50 - 99	566	556	16.1	16.6	39 983	39 466	29.0	28.3
	100 +	343	361	9.8	10.8	55 871	60 156	40.5	43.1
Total		3 508	3 340	100.0	100.0	137 813	139 578	100.0	100.0
Lege- und Zuchthühner poules pondeuses ou d'élevage	1 - 24	9 068	8 892	70.5	70.6	96 868	94 322	4.2	3.9
	25 - 49	1 997	1 902	15.5	15.1	66 240	62 788	2.9	2.6
	50 - 149	849	851	6.6	6.8	65 147	64 367	2.8	2.6
	150 - 499	352	365	2.7	2.9	95 437	98 566	4.1	4.0
	500 - 999	164	146	1.3	1.2	106 338	96 111	4.6	3.9
	1000 - 1999	105	108	0.8	0.9	154 244	162 165	6.7	6.7
	2000 - 3999	169	170	1.3	1.3	418 741	430 929	18.1	17.7
	4000 +	160	166	1.2	1.3	1 315 281	1 428 803	56.7	58.6
Total		12 864	12 600	100.0	100.0	2 318 296	2 438 051	100.0	100.0
Masthühner Pouardes	1 - 999	166	164	17.2	17.1	16 486	17 414	0.3	0.3
	1000 - 4999	341	337	35.3	35.2	1 295 782	1 282 836	23.7	23.0
	5000 +	459	457	47.5	47.7	4 143 888	4 279 853	75.9	76.7
Total		966	958	100.0	100.0	5 456 156	5 580 103	100.0	100.0

Bundesamt für Statistik (BFS),
Landwirtschaftliche Betriebszählungen und
landwirtschaftliche Betriebsstrukturerhebungen

Office fédéral de la statistique (OFS),
Recensement des exploitations agricoles et
relevé des structures agricoles

3. Viehwirtschaft

3. Production animale

3.4 Nutztierbestand nach Alter und Nutzungsart

Effectif d'animaux de rente selon l'âge et le genre d'utilisation

1999 wurde der Fragebogen der Betriebsstrukturhebung angepasst. Die früheren Bezeichnungen sind kursiv und in Klammer angegeben.

Le questionnaire pour le relevé des structures agricoles a été adapté en 1999. Les désignations anciennes sont indiquées en italique et entre parenthèses.

Tierart	2000	2005	2007	2008	2009	2010	Genre d'animaux
Tiere der Pferdegattung							Animaux de l'espèce chevaline
Gesamtbestand Pferde	50 347	55 126	57 720	58 969	60 156	62 113	Cheptel global des chevaux
Fohlen bei Fuss (<i>Saugfohlen</i>)	3 918	3 258	2 950	2 992	3 060	3 012	Poulains sous la mère (<i>Poulains de l'année</i>)
Fohlen < 3 Jahr	6 215	6 099	6 692	6 611	5 963	5 660	Poulains < 3 ans
Pferde > 3 Jahr	35 551	41 587	44 122	45 345	45 027	47 398	Chevaux > 3 ans
Säugende Stuten (<i>Stuten</i>)	4 663	4 182	3 956	4 021	6 106	6 043	Poulinières allaitantes (<i>Juments</i>)
Maultiere und Maulesel	391	501	488	460	815	966	Mules et bardots
Ponys, Kleinpferde, Esel	11 417	15 457	16 673	17 348	18 374	19 441	Poneys, chevaux nains, ânes
Schafe							Moutons
Gesamtbestand	420 740	446 350	443 584	446 153	431 889	434 083	Cheptel global
Weidelämmer, Mast, < 6 Monate (<i>Lämmer bis 6 Monate</i>)	15 123	14 547	Agneaux de pâturage, engr., < 6 mois (<i>Agneaux jusqu'à 6 mois</i>)
Jungschafe < 1 Jahr (<i>Jungschafe 6 - 12 Monate</i>)	186 104	197 185	192 508	195 262	167 168	168 682	Agneaux < 1 an (<i>Agneaux 6 - 12 mois</i>)
Zuchtwidder > 1 Jahr	11 259	10 892	10 879	10 776	10 540	10 314	Béliers d'élevage > 1 an
Andere weibl. Schafe > 1 Jahr (<i>weibl. Zuchtschafe > 1 Jahr</i>)	216 646	229 392	229 985	229 396	227 346	228 178	Autres brebis, > 1 an (<i>Brebis d'élevage, > 1 an</i>)
Milchschafe, (<i>andere > 1 Jahr</i>)	6 731	8 881	10 212	10 719	11 712	12 362	Brebis laitières (<i>autres > 1 an</i>)
Ziegen							Chèvres
Gesamtbestand	62 499	73 970	79 081	81 445	81 185	82 842	Cheptel global
Jungziegen < 1 Jahr (<i>Gitzl und Jungziegen < 6 Mon.</i>)	18 921	22 956	24 456	25 018	23 801	24 923	Chevreux < 1 an (<i>Cabris et jeunes chèvres < 6 mois</i>)
Milchziegen	29 652	34 343	36 087	36 278	36 512	36 501	Chèvres laitières
Andere weibliche Ziegen > 1 J.	11 753	14 131	15 791	17 144	17 791	18 238	Autres chèvres > 1 an
Ziegenböcke > 1 J. (> 6 Mon.)	2 173	2 540	2 747	3 005	3 081	3 180	Boucs > 1 an (> 6 mois)
Zwergziegen	3 946	4 145	Chèvres naines
Andere Raufutterverzehr							Autre bétail - fourrages grossiers
Bisons	262	368	420	485	555	513	Bisons
Dam- und Rothirsche	5 539	7 657	8 898	9 667	10 151	11 084	Daims et cerfs rouge
Lamas	790	1 597	2 103	2 460	2 651	2 969	Lamas
Alpakas	237	1 485	1 750	1 942	2 094	3 116	Alpagas
Schweine							Porcs
Gesamtbestand	1 498 223	1 609 497	1 573 090	1 540 129	1 557 204	1 588 998	Cheptel global
Saugferkel	303 030	321 350	316 720	298 780	297 691	306 678	Cochon de lait
Abgesetzte (<i>andere</i>) Ferkel	296 628	337 582	344 754	336 148	338 392	350 908	Porcelets soulevés (<i>autres</i>)
Remonten < 6 Mt. u. Mast- schweine > 30 kg	750 869	796 720	766 890	763 233	779 475	788 149	Porcs de renouvellement. < 6 mois et porcs à l'engrais > 30 kg
Zuchtsauen total	104 783	148 790	140 556	138 008	137 813	139 578	Truies d'élevages total
Säugende (<i>nicht tragende</i>)	36 665	36 049	34 876	32 612	33 087	33 508	Non portantes (<i>allaitantes</i>)
Nicht säugende (<i>tragende</i>)	104 783	112 741	105 680	105 396	104 726	106 070	Portantes (<i>non allaitantes</i>)
Zuchteber	6 248	5 055	4 170	3 960	3 833	3 685	Verrat d'élevage
Geflügel							Vollflügel
Nutzhühner, Gesamtbestand	6 789 720	8 116 604	8 101 840	8 474 239	8 741 117	8 943 676	Poules de rente, cheptel global
Junghennen, Junghähne und Küken	831 663	867 702	901 798	919 008	966 665	925 522	Poulettes, jeunes coqs et poussins
Zuchthennen und -hähne, Legehennen	2 150 303	2 188 510	2 197 685	2 254 875	2 318 296	2 438 051	Poules et coqs d'élevage, poules pondeuses
Mastpoulet	3 807 754	5 060 392	5 002 357	5 300 356	5 456 156	5 580 103	Poulet de chair
Truten	172 582	132 308	112 459	53 809	52 354	58 074	Dindes
Gänse	2 279	2 485	2 615	2 526	2 511	2 608	Oies
Enten	3 459	4 410	4 530	4 032	4 287	4 300	Canards
Fasane, Rebhühner, Strausse, Wachteln	14 943	4 573	7 020	8 180	9 093	16 245	Faisans, perdrix, autruches, cailles

3. Viehwirtschaft

3. Production animale

3.5 Rindviehalter und Rindviehbestand nach Bestandesgrösse

Détenteurs et effectif bovin selon l'importance du cheptel

Ab 2009 auf der Basis der Daten der Tierverkehrsdatenbank (TVD). Diese Daten können nur bedingt mit jenen der Vorjahre verglichen werden.

Dès 2009 à partir de la base de données sur le trafic des animaux (BDTA). Ces données ne sont que peu comparables à celles des années antérieures.

	Rindviehalter, mit ... Stück Rindvieh Détenteurs bovin, avec ... pièces de bétail						Rindviehbestand in Betrieben mit ... Stück Rindvieh Effectif bovin dans exploitations avec ... pièces de bovin					
	1 - 9	10 - 19	20 - 29	30 - 49	50 - 99	100+	1 - 9	10 - 19	20 - 29	30 - 49	50 - 99	100+
Rindviehalter und Rindviehbestand nach Jahr ~ Détenteurs et effectif bovin par année												
1998	5 384	11 802	14 930	15 747	5 913	734	32 510	174 901	364 556	589 743	376 885	102 276
2000	4 802	10 818	13 325	14 955	6 065	869	29 036	160 785	325 585	562 141	388 878	121 580
2003	4 117	9 266	11 819	14 452	6 631	1 024	25 058	137 178	289 165	545 675	427 941	145 161
2005	3 801	8 488	10 949	14 186	6 938	1 067	22 759	125 030	267 594	536 542	451 633	151 138
2009	3 213	7 059	8 938	13 170	7 950	1 573	19 388	104 479	219 481	503 666	524 246	226 224
2010	3 182	6 789	8 567	12 866	8 049	1 642	19 162	100 382	210 430	491 658	532 480	237 121
Rindviehalter und Rindviehbestand 2010 nach Kanton ~ Détenteurs et effectif bovin 2010 par canton												
ZH	147	335	447	727	497	116	869	5 011	11 061	27 853	33 385	16 841
BE	837	2 178	2 534	3 088	1 288	152	5 286	32 189	62 060	116 252	82 762	22 032
LU	275	753	1 080	1 441	640	105	1 783	11 351	26 237	54 764	41 979	14 962
UR	53	162	193	107	12	2	320	2 461	4 647	3 790	678	215
SZ	93	293	348	494	180	10	588	4 406	8 478	18 649	11 387	1 161
OW	37	127	172	216	55	1	268	1 933	4 208	8 154	3 388	119
NW	26	104	129	134	40	1	162	1 566	3 188	4 926	2 527	103
GL	15	67	90	131	46	4	93	1 036	2 290	5 074	2 863	441
ZG	21	58	111	165	100	22	109	903	2 787	6 282	6 514	3 602
FR	130	225	290	673	883	264	728	3 242	7 091	26 410	60 653	37 103
SO	93	137	190	317	282	50	510	2 019	4 703	12 272	18 595	6 883
BS/BL	54	75	97	230	169	31	311	1 104	2 418	8 808	11 393	4 813
SH	23	23	32	66	81	41	125	351	767	2 553	5 619	6 938
AR	46	89	134	247	130	7	262	1 283	3 292	9 474	8 126	890
AI	26	93	125	172	60	1	165	1 379	3 093	6 537	3 675	107
SG	195	449	757	1 353	769	96	1 221	6 778	18 832	51 718	49 363	13 552
GR	129	230	323	772	459	34	755	3 382	8 010	29 754	29 515	4 109
AG	183	323	360	617	465	128	996	4 661	8 943	23 732	31 159	19 052
TG	85	228	378	592	414	82	511	3 381	9 357	22 562	27 597	11 124
TI	109	89	43	85	53	5	574	1 272	1 044	3 213	3 456	926
VD	178	266	331	595	668	221	943	3 853	8 141	23 543	45 786	32 800
VS	352	381	237	212	91	31	2 164	5 311	5 690	8 069	6 015	4 629
NE	24	45	80	203	280	84	133	655	1 959	8 043	18 920	12 133
GE	8	11	10	6	10	7	49	149	242	219	772	1 190
JU	43	48	76	223	377	147	237	706	1 892	9 007	26 353	21 396
Rindviehalter und Rindviehbestand 2010 nach Grössenklasse ~ Détenteurs et effectif bovin 2010 par classe de grandeur												
< 3	424	113	38	31	28	7	2 131	1 493	914	1 170	1 962	1 247
3 - 10	1 792	3 333	1 438	392	24	6	11 277	47 449	33 522	13 647	1 507	951
10 - 20	678	2 674	5 326	5 850	951	75	4 131	41 418	131 373	215 154	58 029	10 700
20 - 30	179	462	1 387	4 747	3 025	219	1 021	7 025	35 086	186 166	190 361	29 650
30 - 50	84	170	350	1 699	3 250	640	472	2 493	8 847	69 340	222 097	86 080
50 <	25	37	28	147	771	695	130	504	688	6 181	58 524	108 493
Rindviehalter und Rindviehbestand 2010 nach Zone ~ Détenteurs et effectif bovin 2010 par zone												
T/P 1 - 3	1 031	2 066	2 844	4 556	3 543	1 005	5 872	30 454	70 046	175 716	238 606	152 124
T/P 4	444	1 050	1 325	2 149	1 270	241	2 716	15 700	32 418	82 005	83 867	32 369
B/M 1	490	1 145	1 415	1 962	1 206	203	3 031	16 994	34 739	73 974	80 090	27 776
B/M 2	560	1 370	1 630	2 369	1 298	169	3 460	20 197	40 076	90 663	84 158	22 074
B/M 3	464	842	917	1 319	571	20	2 886	12 354	22 482	50 158	35 731	2 334
B/M 4	193	316	436	511	161	4	1 197	4 683	10 669	19 142	10 028	444

3. Viehwirtschaft

3. Production animale

3.6 Kuhhalter und Kuhbestand nach Bestandesgrösse Détenteurs et effectif des vaches selon l'importance du cheptel

Ab 2009 auf der Basis der Daten der Tierverkehrsdatenbank (TVD). Diese Daten können nur bedingt mit jenen der Vorjahre verglichen werden.

Dès 2009 à partir de la base de données sur le trafic des animaux (BDTA). Ces données ne sont que peu comparables à celles des années antérieures.

	Kuhhalter, mit ... Kühen Détenteurs, avec ... vaches						Kuhbestand in Betrieben mit ... Kühen Effectif de vaches dans exploitations avec ... vaches					
	1 - 2	3 - 9	10 - 19	20 - 29	30 - 49	50 +	1 - 2	3 - 9	10 - 19	20 - 29	30 - 49	50 +
Kuhhalter und Kuhbestand nach Jahr ~ Détenteurs et effectif des vaches par année												
1998	1 857	12 833	27 064	8 283	2 028	200	3 014	82 899	377 236	191 037	70 889	12 268
2000	1 711	11 539	23 636	8 660	2 448	276	2 776	73 648	332 936	201 571	86 429	16 932
2003	1 542	9 786	20 438	8 882	3 174	412	2 469	62 051	291 015	208 239	113 612	26 046
2005	1 581	8 971	18 445	8 796	3 642	607	2 493	56 450	263 954	206 888	131 055	38 342
2009	1 573	7 863	15 192	8 523	4 492	1 080	2 470	49 403	219 298	202 197	164 205	70 169
2010	1 504	7 692	14 677	8 324	4 454	1 171	2 365	48 397	211 736	197 704	163 513	76 600
Kuhhalter und Kuhbestand 2010 nach Kanton ~ Détenteurs et effectif des vaches 2010 par canton												
ZH	75	299	685	525	330	95	117	1 903	10 088	12 527	12 281	6 213
BE	305	2 412	4 455	1 628	500	86	484	15 564	63 140	37 888	18 068	5 368
LU	137	627	1 579	946	476	103	203	4 053	22 748	22 587	17 301	6 531
UR	30	282	182	17	5	-	50	1 779	2 372	389	193	-
SZ	40	436	605	196	82	5	65	2 842	8 288	4 570	2 950	297
OW	23	111	301	104	23	-	36	743	4 287	2 426	840	-
NW	8	82	220	68	23	1	12	564	3 155	1 562	792	51
GL	11	71	167	67	20	2	17	490	2 414	1 583	706	112
ZG	15	49	175	111	70	23	24	294	2 609	2 658	2 632	1 766
FR	96	265	606	606	486	185	141	1 602	9 089	14 667	18 359	12 168
SO	54	162	361	228	149	41	82	995	5 301	5 475	5 381	2 530
BS/BL	25	89	196	167	98	25	40	552	2 916	3 999	3 611	1 587
SH	11	20	59	48	53	7	16	133	869	1 175	1 896	493
AR	20	98	292	164	46	2	32	600	4 287	3 868	1 667	100
AI	13	93	229	95	21	1	18	616	3 375	2 211	707	55
SG	101	508	1 377	911	457	81	164	3 311	20 220	21 593	16 467	5 064
GR	77	468	823	382	120	11	127	2 951	11 680	9 024	4 286	717
AG	86	299	577	439	280	64	136	1 880	8 508	10 431	10 164	4 079
TG	36	161	402	497	397	137	59	982	6 175	11 994	14 872	8 757
TI	45	127	91	60	35	9	77	719	1 273	1 448	1 291	647
VD	131	270	528	510	355	139	192	1 614	7 885	12 280	13 162	9 427
VS	105	625	343	112	51	18	181	3 404	4 689	2 601	1 832	1 264
NE	22	60	174	197	148	59	31	347	2 635	4 797	5 535	4 206
GE	8	9	11	6	4	6	14	60	121	150	151	452
JU	30	69	239	240	225	71	47	399	3 612	5 801	8 369	4 716
Kuhhalter und Kuhbestand 2010 nach Grössenklasse ~ Détenteurs et effectif des vaches 2010 par classe de grandeur												
< 3	204	268	29	15	11	6	334	1 215	390	353	390	435
3 - 10	620	3 833	1 618	51	-	-	996	23 150	19 905	1 114	-	-
10 - 20	408	2 593	8 396	2 580	334	16	617	17 644	119 840	59 278	11 418	1 028
20 - 30	157	690	3 466	3 411	1 575	149	240	4 468	53 415	81 330	56 265	8 783
30 - 50	90	256	1 068	2 007	1 897	481	138	1 611	16 623	49 100	70 653	29 231
50 <	25	52	100	260	637	519	40	309	1 563	6 529	24 787	37 123
Kuhhalter und Kuhbestand 2010 nach Zone ~ Détenteurs et effectif des vaches 2010 par zone												
T/P 1 - 3	542	1 701	4 161	3 658	2 483	808	838	10 510	61 970	87 756	91 539	53 364
T/P 4	224	918	2 265	1 546	798	135	338	5 919	33 422	36 755	29 202	8 602
B/M 1	221	1 179	2 679	1 238	512	132	338	7 488	38 537	29 101	19 019	8 435
B/M 2	265	1 756	3 228	1 229	477	83	425	11 202	45 637	28 854	17 312	5 417
B/M 3	177	1 498	1 700	464	144	13	294	9 252	23 384	10 884	5 001	782
B/M 4	75	640	644	189	40	-	132	4 026	8 786	4 354	1 440	-

3. Viehwirtschaft

3. Production animale

3.7 Rindviehbestand nach Nutzungsart, Alter und Geschlecht

Effectif bovin selon le genre d'exploitation, l'âge et le sexe

Ab 2009 auf der Basis der Daten der Tierverkehrsdatenbank (TVD). Diese Daten können nur bedingt mit jenen der Vorjahre verglichen werden.

Dès 2009 à partir de la base de données sur le trafic des animaux (BDTA). Ces données ne sont que peu comparables à celles des années antérieures.

a) bis 2008 ~ jusqu'en 2008										
Jahre (Mai) Années (mai)	Mastkälber ~ Veaux à l'engrais			Grossviehmast ~ Gros bétail à l'engrais			Rinder zur Zucht und Nutzung ~ Bovins pour l'élevage et la prod.			
	aus Mutter- und Ammenkuhhaltung	andere	Total	< 4 Monate	> 4 Monate ¹	Total	< 4 Monate		4 - 12 Monate	
	de mères et nourrices	autres		< 4 mois	> 4 mois ¹		männlich	weiblich	männlich	weiblich
	< 1 J./1 an						mâles	femelles	mâles	femelles
2000	35 661	103 252	138 913	42 621	104 507	147 128	8 366	67 155	11 172	149 348
2001	40 391	114 741	155 132	39 572	108 908	148 480	8 658	69 262	10 555	149 581
2002	46 925	114 405	161 330	38 176	103 530	141 706	8 484	67 342	8 904	144 784
2003	52 303	113 905	166 208	38 807	105 292	144 099	8 485	64 747	8 714	137 822
2004	56 647	111 303	167 950	35 823	108 862	144 685	8 507	62 664	8 638	134 844
2005	62 492	105 566	168 058	35 312	112 180	147 492	9 901	65 432	9 101	137 589
2006	67 300	101 200	168 500	35 300	114 100	149 400	10 100	66 600	8 800	137 700
2007	72 166	100 476	172 642	33 874	114 084	147 958	10 440	65 393	8 690	138 738
2008	76 051	95 019	171 070	35 818	115 787	151 605	11 080	69 376	8 678	143 267
Rinder zur Zucht und Nutzung ~ Bovins pour l'élevage et la production										Rindvieh total
1 - 2-jährig			über 2-jährig		Kühe					
de 1 à 2 ans			de plus de 2 ans		Vaches					
männlich	weiblich		männlich	weiblich	gemolken ²	mit Verkehrsmilch avec du lait commercialisé	ohne Verkehrsmilch sans lait commercialisé ²	Mutter- und Ammenkühe Vaches mères et nourrices	Total	
mâles	femelles		mâles	femelles	traites ²					
2000	7 658	214 206	3 521	126 246	669 410	615 645	53 765	44 882	714 292	1 588 005
2001	8 792	210 489	3 967	126 401	669 410	614 608	54 802	50 624	720 034	1 611 351
2002	7 614	211 478	4 458	121 570	657 924	605 404	52 520	58 103	716 027	1 593 697
2003	7 245	205 465	4 485	119 476	638 288	587 060	51 228	65 144	703 432	1 570 178
2004	7 128	198 269	4 514	116 351	621 008	570 261	50 747	69 989	690 997	1 544 547
2005	7 446	197 209	4 975	108 311	620 708	567 527	53 181	78 474	699 182	1 554 696
2006	7 700	202 500	5 400	104 700	618 100	565 200	52 900	87 300	705 400	1 566 900
2007	7 619	202 872	5 579	103 493	614 795	563 694	51 101	93 545	708 340	1 571 764
2008	7 462	205 235	5 823	103 816	628 516	578 330	50 186	98 359	726 875	1 604 287
b) ab 2009 ~ dès 2009										
Kälber < 120 Tage ~ Veaux < 120 jours			Jungvieh 120 - 365 Tage ~ Jeune bétail 120 - 365 jours			Rinder 365 - 730 Tage ~ Bovins 365 - 730 jours				
männlich	weiblich	Total	männlich	weiblich	Total	männlich	weiblich	Total		
mâles	femelles		mâles	femelles		mâles	femelles			
2009	109 909	105 857	215 766	109 939	186 469	296 408	34 387	223 099	257 486	
2010	108 266	104 481	212 747	109 430	184 744	294 174	31 088	227 340	258 428	
Rinder > 730 Tage ~ Bovins > 730 jours			Kühe ~ Vaches			Rindvieh total				
männlich	weiblich	Total	gemolken	andere ³	Total	Bovins total				
mâles	femelles		traites	autres ³						
2009	6 878	113 204	120 082	599 361	108 381	707 742	1 597 484			
2010	7 053	118 516	125 569	589 024	111 291	700 315	1 591 233			

¹ Inklusive Ausmastkühe

² Inklusive verstellte Galkühe aus Verkehrsmilchbetrieben

³ Grösstenteils Mutter- und Ammenkühe

¹ Y includes les vaches destinées à la boucherie

² Y includes les vaches tarées déplacées d'exploitations produisant de lait commercialisé

³ Pour la plupart des vaches mères et nourrices

3. Viehwirtschaft

3. Production animale

3.8 Rindviehbestand am Jahresende

Effectif bovin à fin de l'année

Ab 2008: inkl. Wasserbüffel, ohne Bisons ~ A partir de 2008 : y inclus les buffles d'Asie, sans bison

	Anzahl Tiere nach Altersklassen ~ Nombre d'animaux selon les classes d'âge								Total
	< 1 Jahr ~ an		1 - 2 Jahre ~ ans		2 - 3 Jahre ~ ans		> 3 Jahre ~ ans ¹		
	männlich	weiblich	mâles	femelles	männlich	weiblich	mâles	femelles	
Schweiz ohne Fürstentum Liechtenstein ~ Suisse sans la Principauté de Liechtenstein									
2007	226 626	282 087	34 737	219 286	4 437	184 004	4 755	638 450	1 594 382
2008	229 971	290 843	36 015	222 587	4 017	185 700	3 521	647 436	1 620 090
2009	226 778	291 891	32 989	230 132	3 988	187 647	3 119	638 628	1 615 172
2010	224 732	288 920	31 956	228 910	3 997	194 331	3 203	633 709	1 609 758
2010 nach Kanton ~ 2010 par canton									
ZH	18 985	15 283	2 883	10 322	236	9 267	279	38 554	95 809
BE	39 394	61 740	4 331	50 809	526	41 560	383	120 857	319 600
LU	19 907	27 029	1 951	19 154	310	17 227	307	65 586	151 471
UR	2 002	2 551	79	1 853	16	1 609	20	4 627	12 757
SZ	4 839	8 834	444	7 281	110	5 634	79	17 842	45 063
OW	1 258	3 457	89	3 021	27	2 642	23	7 976	18 493
NW	1 107	2 231	57	1 865	24	1 706	15	5 739	12 744
GL	1 217	2 158	98	1 857	15	1 741	11	4 957	12 054
ZG	2 786	3 475	326	2 414	53	2 323	51	8 940	20 368
FR	15 661	25 173	2 331	23 641	343	20 271	174	50 646	138 240
SO	6 331	8 076	1 197	6 369	109	5 211	113	17 467	44 873
BS/BL	4 055	5 124	623	4 050	101	3 212	84	11 227	28 476
SH	6 601	2 270	1 292	1 195	51	889	46	4 221	16 565
AR	2 585	4 459	189	3 540	54	3 053	39	9 683	23 602
AI	1 601	2 865	67	2 302	29	1 907	25	6 415	15 211
SG	17 113	26 116	1 858	20 013	339	17 745	359	60 716	144 259
GR	12 231	14 675	1 177	12 207	229	9 691	214	28 176	78 600
AG	22 131	15 619	3 229	9 508	231	7 702	249	31 389	90 058
TG	10 275	11 265	1 178	6 968	164	7 895	109	38 350	76 204
TI	1 042	1 691	141	1 189	42	1 078	57	5 305	10 545
VD	15 478	20 478	4 191	18 217	413	14 628	240	41 646	115 291
VS	4 534	5 497	940	4 441	176	3 972	105	14 146	33 811
NE	4 065	7 594	909	7 088	176	5 822	64	16 461	42 179
GE	382	434	200	441	38	321	17	933	2 766
JU	9 152	10 826	2 176	9 165	185	7 225	140	21 850	60 719
FL	839	906	231	828	35	651	10	2 657	6 157

¹ Inklusive Tiere ohne Altersangabe

¹ Y inclus les animaux sans indication de l'âge

Identitas AG, Tierverkehrsdatenbank

Identitas SA, banque de données sur le trafic des animaux

3. Viehwirtschaft

3. Production animale

3.9 Entwicklung des Rindviehbestandes

Evolution de l'effectif bovin

Schweiz ohne Liechtenstein
Suisse sans la Principauté de Liechtenstein

Jahr	Monat	Bestand	Männlich	Weiblich	Kühe	Geburten	Geburten kumuliert ¹	Mittlerer Kuhbestand ²	Geburten pro Kuh
Année	Mois	Effectif	Mâle	Féminin	Vaches	Naissances	Naissances cumulées ¹	Effectif de vaches moyen ²	Naissances par vache
2008	1	1 600 570	273 117	1 327 453	717 082	69 884	704 097	692 656	1.017
2008	2	1 607 795	273 293	1 334 502	718 706	65 142	712 842	694 540	1.026
2008	3	1 609 549	269 963	1 339 586	718 271	60 519	712 803	696 590	1.023
2008	4	1 603 843	263 496	1 340 347	715 573	50 404	712 307	698 479	1.020
2008	5	1 574 517	252 242	1 322 275	706 560	43 201	710 446	700 266	1.015
2008	6	1 556 165	240 816	1 315 349	701 467	39 443	710 164	701 952	1.012
2008	7	1 553 322	236 236	1 317 086	697 934	48 164	714 109	703 667	1.015
2008	8	1 558 988	237 888	1 321 100	699 537	53 812	713 859	705 418	1.012
2008	9	1 583 775	248 196	1 335 579	712 755	67 733	719 398	707 326	1.017
2008	10	1 604 721	261 852	1 342 869	722 101	82 582	725 381	709 467	1.022
2008	11	1 614 697	269 999	1 344 698	723 588	76 674	727 537	711 334	1.023
2008	12	1 620 090	273 524	1 346 566	725 043	70 544	728 102	712 694	1.022
2009	1	1 622 986	274 446	1 348 540	726 715	68 847	727 065	713 609	1.019
2009	2	1 628 297	275 836	1 352 461	727 054	60 837	722 760	714 286	1.012
2009	3	1 622 332	270 517	1 351 815	721 074	66 862	729 103	714 760	1.020
2009	4	1 611 823	264 229	1 347 594	714 156	50 161	728 860	714 817	1.020
2009	5	1 585 218	252 798	1 332 420	706 570	42 502	728 161	714 757	1.019
2009	6	1 569 277	241 612	1 327 665	699 442	43 809	732 527	714 674	1.025
2009	7	1 568 851	237 483	1 331 368	697 469	47 290	731 653	714 569	1.024
2009	8	1 572 315	238 817	1 333 498	699 296	57 125	734 966	714 539	1.029
2009	9	1 589 772	246 882	1 342 890	709 595	67 938	735 171	714 399	1.029
2009	10	1 601 901	256 888	1 345 013	712 964	75 684	728 273	713 877	1.020
2009	11	1 609 190	263 849	1 345 341	714 695	76 338	727 937	713 136	1.021
2009	12	1 615 172	266 874	1 348 298	717 078	69 480	726 873	712 420	1.020
2010	1	1 618 971	269 158	1 349 813	719 028	65 632	723 658	711 755	1.017
2010	2	1 622 728	269 999	1 352 729	718 428	59 980	722 801	711 130	1.016
2010	3	1 615 149	264 477	1 350 672	712 848	63 322	719 261	710 414	1.012
2010	4	1 605 138	257 773	1 347 365	707 668	50 451	719 551	709 809	1.014
2010	5	1 587 332	248 675	1 338 657	701 495	45 051	722 100	709 318	1.018
2010	6	1 563 729	236 573	1 327 156	693 869	40 157	718 448	708 881	1.014
2010	7	1 566 071	235 442	1 330 629	692 895	50 172	721 330	708 450	1.018
2010	8	1 568 936	236 545	1 332 391	695 872	58 083	722 288	708 110	1.020
2010	9	1 585 926	245 207	1 340 719	704 118	68 291	722 641	707 744	1.021
2010	10	1 602 255	256 893	1 345 362	711 984	74 331	721 288	707 470	1.019
2010	11	1 605 329	262 272	1 343 057	712 564	76 644	721 594	707 342	1.020
2010	12	1 609 758	263 888	1 345 870	716 974	69 350	721 464	707 247	1.020
2011	1	1 610 400	266 734	1 343 666	717 177	66 107	721 939	707 164	1.021
2011	2	1 611 709	266 833	1 344 876	717 156	60 435	722 394	707 044	1.022
2011	3	1 607 211	263 663	1 343 548	713 234	63 307	722 379	707 007	1.022
2011	4	1 596 706	256 845	1 339 861	709 255	48 265	720 193	707 088	1.019

¹ Geburten über 12 Monaten kumuliert bis und mit Berichtsmonat
² Jahreskuhbestand als Mittel der 12 Monate bis und mit Berichtsmonat

¹ Naissances cumulées sur 12 mois jusqu'au mois de référence
² Effectif de vaches annuel comme moyenne des 12 mois jusqu'au mois de référence

3. Viehwirtschaft

3. Production animale

3.10 Schweinehalter und Schweinebestand nach Bestandesgrösse Détenteurs et effectif des porcs selon l'importance du cheptel

	Schweinehalter, mit ... Schweinen						Schweinebestand in Betrieben mit ... Schweinen					
	Détenteurs, avec ... porcs						Effectif de porc dans exploitations avec ... porcs					
	1 - 9	10 - 49	50 - 99	100 - 199	200 - 499	500 +	1 - 9	10 - 49	50 - 99	100 - 199	200 - 499	500 +
Schweinehalter und Schweinebestand nach Jahr ~ Détenteurs et effectif des porcs par année												
1998	4 883	5 534	3 198	2 047	1 403	505	18 090	144 433	224 696	282 182	430 574	386 980
2000	4 038	4 336	2 911	2 083	1 433	546	14 825	113 149	206 642	289 914	438 718	434 975
2005	2 500	2 822	2 176	1 835	1 732	705	9 324	76 198	155 158	257 177	537 938	573 702
2008	2 011	2 072	1 626	1 460	1 608	787	7 359	54 651	114 478	206 038	504 056	653 547
2009	1 732	1 939	1 602	1 457	1 625	771	6 508	51 146	114 160	205 023	517 949	662 418
2010	1 634	1 808	1 588	1 432	1 570	816	6 123	48 090	113 623	202 535	500 142	718 485
Schweinehalter und Schweinebestand 2010 nach Kanton ~ Détenteurs et effectif des porcs 2010 par canton												
ZH	107	39	24	23	34	25	382	862	1 811	3 218	11 354	21 932
BE	405	728	489	366	295	98	1 748	19 096	34 542	51 729	92 493	81 397
LU	146	308	501	508	521	180	498	9 372	36 309	71 997	162 878	142 131
UR	46	6	3	2	1	2	141	112	205	280	329	1 653
SZ	101	34	12	25	30	11	301	878	837	3 424	9 492	12 678
OW	13	20	12	18	12	6	40	595	847	2 731	4 254	3 841
NW	12	16	25	17	11	6	33	497	1 715	2 526	3 130	4 152
GL	24	6	4	2	1	1	79	122	274	249	240	1 324
ZG	15	13	11	14	19	14	46	318	714	1 809	5 752	12 775
FR	68	85	64	48	82	49	309	2 174	4 746	6 591	25 731	44 347
SO	56	46	43	42	29	13	202	1 228	3 168	5 755	9 227	11 228
BS/BL	23	19	12	10	16	5	73	532	818	1 391	5 663	4 849
SH	9	12	8	9	24	11	36	321	665	1 407	7 627	10 611
AR	37	63	37	14	18	6	147	1 493	2 619	2 033	6 020	8 835
AI	11	67	44	27	33	8	38	1 976	3 064	3 900	10 309	6 694
SG	129	112	131	119	157	124	471	3 176	9 192	16 807	51 784	109 303
GR	74	22	15	6	9	4	239	363	1 054	784	2 587	3 104
AG	75	71	74	85	98	61	269	1 777	5 267	11 785	31 754	51 873
TG	59	38	38	64	114	156	194	952	2 701	9 264	39 110	146 938
TI	46	20	-	1	-	2	194	352	-	168	-	2 377
VD	82	37	14	16	38	19	292	878	1 084	2 396	12 523	24 461
VS	18	9	-	1	1	1	79	160	-	150	200	766
NE	12	11	9	4	8	6	63	199	744	637	2 240	3 689
GE	12	4	1	2	1	1	55	138	60	307	374	530
JU	54	22	17	9	18	7	194	519	1 187	1 197	5 071	6 997
Schweinehalter und Schweinebestand 2010 nach Grössenklasse ~ Détenteurs et effectif des porcs 2010 par classe de grandeur												
< 3	81	31	49	67	210	309	239	717	3 528	9 684	70 624	303 359
3 - 10	399	326	179	137	106	45	1 432	7 913	12 730	19 586	33 484	35 119
10 - 20	582	875	732	637	531	171	2 241	24 053	51 951	89 497	167 717	128 943
20 - 30	328	374	436	381	419	126	1 228	10 296	31 400	54 140	131 275	99 994
30 - 50	191	166	156	175	227	102	769	4 226	11 168	24 575	71 934	86 216
50 <	53	36	36	35	77	63	214	885	2 846	5 053	25 108	64 854
Schweinehalter und Schweinebestand 2010 nach Zone ~ Détenteurs et effectif des porcs 2010 par zone												
T/P 1 - 3	510	551	650	734	980	596	1 982	15 081	47 056	104 482	316 108	541 341
T/P 4	227	346	325	350	327	129	883	9 061	23 483	49 593	103 104	102 665
B/M 1	315	433	335	220	146	57	1 190	11 766	23 549	30 373	44 801	44 586
B/M 2	351	411	244	119	113	31	1 296	10 712	17 237	16 863	35 125	27 569
B/M 3	180	53	29	8	2	3	604	1 181	1 900	1 060	469	2 324
B/M 4	51	14	5	1	2	-	168	289	398	164	535	-

Bundesamt für Statistik (BFS),
Landwirtschaftliche Betriebszählungen und
landwirtschaftliche Betriebsstrukturhebungen

Office fédéral de la statistique (OFS),
Recensement des exploitations agricoles et
relevé des structures agricoles

3. Viehwirtschaft

3. Production animale

3.11 Herdebuchtiere

Animaux admis au herd-book

Tierart	1990	2000	2006	2007	2008	2009	2010	Genre d'animaux	
Pferde ¹									
Weibliche Tiere									
Freiberger	} 4 803	... 1 338	3 751	3 537	3 451	3 362	3 055	Chevaux ¹ Sujets femelles Franches-Montagnes de sang Haflinger	
Warmblut			1 110	1 167	1 204	1 125	1 056		
Haflinger			180	160	175	123	124		
Total	14 578	5 492	5 041	4 864	4 830	4 610	4 235	Total	
Männliche Tiere									
Freiberger	} 132	205	195	205	190	194	Sujets mâles Franches-Montagnes de sang Haflinger	
Warmblut			132	124	130	124	111		
Haflinger			15	15	15	15	13		
Total	267	354	352	334	350	329	318	Total	
Rindvieh									
Weibliche Tiere									
Schweizer Fleckvieh	280 030	252 128	242 224	246 556	253 490	251 864	252 234	Bovins Sujets femelles Tachetée rouge suisse Brune suisse Holstein Bovins à viande Hérens Jersey Race Grise Hinterwald Evolène Buffles Yak	
Schweizer Braunvieh	257 471	219 458	203 826	203 669	210 201	205 366	204 232		
Holstein	66 591	52 979	58 484	59 914	65 971	67 636	69 905		
Fleischrinder	...	5 318	12 289	13 622	12 566	13 339	13 888		
Eringer	6 564	5 731	6 902	7 101	6 703	7 018	7 059		
Jersey	1 920	2 088	2 352	2 560	2 742		
Rätisches Grauvieh	...	834	1 583	1 789	1 568	1 943	2 051		
Hinterwälder	...	1 072	761	776	809	894	894		
Evolèner	217	229	262	251	282		
Büffel	93	263	221	294		
Yak	35	46		
Total	610 656	537 520	528 206	535 837	554 185	551 127	553 627		Total
Männliche Tiere									
Fleischrinder	...	689	2 412	2 464	2 558	2 796	3 091		Sujets mâles Bovins à viande Tachetée rouge suisse Brune suisse Hérens Holstein Race Grise Evolène Hinterwald Yak Buffles Jersey
Schweizer Fleckvieh	4 253	2 870	3 129	1 665	1 677	1 688	1 540		
Schweizer Braunvieh	3 635	1 741	659	833	798	784	768		
Eringer	156	171	298	305	259	286	308		
Holstein	379	365	179	210	211	237	220		
Rätisches Grauvieh	...	114	131	234	28	125	93		
Evolèner	41	38	43	37	41		
Hinterwälder	...	97	16	12	21	20	15		
Yak	17	15		
Büffel	4	5	9	13		
Jersey	6	8	16	7	8		
Total	8 423	6 047	6 865	5 765	5 600	6 006	6 112	Total	
Schweine									
Weibliche Tiere									
Edelschweine	18 283	13 440	12 685	11 938	11 094	10 562	10 243	Porcs Sujets femelles Grands porcs blancs Porcs améliorés du pays CH*Large White Wollschweine Grand Porc Blanc de lignée paternelle GPBP Duroc Piétrain Hampshire	
Landrasse	3 517	1 358	1 357	1 403	1 272	1 156	1 156		
CH*Large White	564	1 027		
Wollschweine	357	385	367	415	556		
Schweizer Edelschwein	489	386	336	322	322		
Vaterlinie ESV		
Duroc	...	215	110	117	101	95	95		
Piétrain	29	36	39		
Hampshire	...	34	6	6	6	6	4		
Total	21 800	15 013	14 998	14 229	13 199	13 156	13 442		Total

3. Viehwirtschaft

3. Production animale

3.11 Herdebuchtiere Animaux admis au herd-book

Fortsetzung
Suite

Tierart	1990	2000	2006	2007	2008	2009	2010	Genre d'animaux
Männliche Tiere								Sujets mâles
Edelschweine	1 744	1 085	384	334	292	271	258	Grands porcs blancs
Wollschweine	82	99	88	206	373	Wollschweine
Schweizer Edelschwein Vaterlinie ESV	214	157	178	115	257	Grand Porc Blanc de lignée paternelle GPBP
Landrasse	318	177	108	93	76	76	81	Porcs améliorés du pays
Duroc	...	149	40	34	38	45	64	Duroc
Pietrain	4	1	27	Piéttrain
Hampshire	...	14	2	2	-	-	3	Hampshire
Total	2 062	1 425	830	719	676	714	1 063	Total
Schafe								Moutons
Weibliche Tiere								Sujets femelles
Weisse Alpenschafe	43 065	40 015	33 572	32 790	32 210	31 504	30 187	Blancs des Alpes
Schwarznasenschafe	12 642	13 310	13 942	13 594	13 972	13 709	13 684	Nez noir du Valais
Braunköpfige Fleischschafe	10 492	11 550	11 330	11 137	10 855	10 574	10 183	Oxford
Schwarzbraune Gebirgsschafe	7 861	10 744	11 002	10 867	10 814	10 491	10 303	Brun noir du pays
Engadiner Schaf	...	1 266	1 966	1 962	1 927	2 165	2 426	Mouton de l'Engadine
Ostfriesische Milchschafe	...	410	2 456	2 801	2 621	2 148	2 460	Brebis Frisonne
Spiegelschaf	...	545	1 197	1 241	1 377	1 595	1 436	Mouton Miroir
Lacaune	1 014	1 128	1 244	1 122	949	Lacaune
Charollais Suisse	378	853	1 148	1 367	1 255	1 079	1 013	Charollais Suisse
Walliser Landschaf	...	282	718	816	909	959	969	Roux du Valais
Dorper	524	667	826	939	966	Dorper
Suffolk	338	506	573	694	877	Suffolk
Bündner Oberländer Schaf	...	371	648	785	643	641	666	Mouton de l'Oberland Grison
Skudden	...	218	674	708	617	617	672	Skudde
Ile de France	557	567	612	572	562	Ile de France
Shropshire	...	203	299	380	448	475	542	Shropshire
Texel	361	471	600	Texel
Rouge de l'Ouest	...	121	200	159	166	178	158	Rouge de l'Ouest
Total	74 438	79 888	81 585	81 475	81 430	79 933	78 653	Total
Männliche Tiere								Sujets mâles
Weisse Alpenschafe	3 095	2 346	2 449	2 234	2 325	2 241	1 982	Blancs des Alpes
Braunköpfige Fleischschafe	1 062	712	816	809	804	768	675	Oxford
Schwarznasenschafe	887	751	811	764	467	725	687	Nez noir du Valais
Schwarzbraune Gebirgsschafe	795	715	716	693	682	655	661	Brun noir du pays
Engadiner Schaf	...	146	253	203	185	324	282	Mouton de l'Engadine
Spiegelschaf	...	124	209	233	197	287	202	Mouton Miroir
Walliser Landschaf	...	59	128	130	171	153	153	Roux du Valais
Bündner Oberländer Schaf	...	75	155	224	162	137	139	Mouton de l'Oberland Grison
Skudden	...	72	101	136	107	132	130	Skudde
Dorper	110	139	144	122	107	Dorper
Texel	77	109	83	Texel
Ile de France	95	104	116	101	84	Ile de France
Ostfriesische Milchschafe	...	30	116	145	84	71	90	Brebis Frisonne
Suffolk	45	64	79	70	80	Suffolk
Charollais Suisse	28	57	80	77	85	64	69	Charollais Suisse
Shropshire	...	25	51	38	54	55	50	Shropshire
Rouge de l'ouest	...	6	15	13	16	23	13	Rouge de l'ouest
Lacaune	25	21	20	14	25	Lacaune
Total	5 867	5 118	6 175	6 027	5 775	6 051	5 512	Total

3. Viehwirtschaft

3. Production animale

3.11 Herdebuchtiere Animaux admis au herd-book

Schluss
Fin

Tierart	1990	2000	2006	2007	2008	2009	2010	Genre d'animaux
Ziegen								
Weibliche Tiere								
Gemsfarbige Gebirgsziegen	3 410	6 222	6 799	7 264	7 633	7 819	7 969	Chèvres
Saanenziegen	4 392	6 194	6 541	7 250	7 352	7 432	7 543	Sujets femelles
Toggenburger Ziegen	2 060	3 359	2 918	2 888	3 030	3 258	3 296	Chèvre Chamoisée
Walliser Schwarzhalsziegen	1 470	2 146	2 143	2 079	2 158	2 202	2 091	Chèvre Gessenay
Bündner Strahlenziegen	431	660	1 286	1 424	1 524	1 665	1 759	Chèvre du Toggenburg
Nera Verzasca Ziegen	1 653	1 376	1 429	1 361	1 354	1 328	1 212	Chèvre Col Noir du Valais
Appenzeller Ziegen	664	615	1 000	1 040	1 111	1 169	1 239	Chèvre Grisonne à Raies
Pfauenziege	...	372	764	934	977	1 003	966	Chèvre Nera Verzasca
Burenziegen	...	90	339	692	831	991	1 123	Chèvre de l'Appenzell
Stiefelgeiss	...	355	497	537	611	656	708	Chèvre de Paon
Anglo Nubierziegen	-	51	68	75	80	Chèvre Boer
Zwergziegen	311	-	-	Chèvre Bottée
								Chèvre Anglo-nubienne
								Zwergziegen
Total	14 080	21 389	23 716	25 520	26 960	27 598	27 986	Total
Männliche Tiere								
Gemsfarbige Gebirgsziegen	165	541	430	474	567	542	485	Sujets mâles
Saanenziegen	164	633	427	461	595	481	465	Chèvre Chamoisée
Walliser Schwarzhalsziegen	182	276	258	250	328	297	252	Chèvre Gessenay
Toggenburger Ziegen	123	313	186	198	248	255	244	Chèvre Col Noir du Valais
Burenziegen	...	28	95	140	190	228	213	Chèvre du Toggenburg
Bündner Strahlenziegen	20	61	123	140	145	189	164	Chèvre Boer
Pfauenziege	...	90	76	98	126	118	90	Chèvre Grisonne à Raies
Nera Verzasca Ziegen	80	121	105	112	126	90	89	Chèvre de Paon
Appenzeller Ziegen	56	62	71	94	104	88	98	Chèvre Nera Verzasca
Stiefelgeiss	...	82	40	49	61	71	62	Chèvre de l'Appenzell
Anglo Nubierziege	1	13	14	14	12	Chèvre Bottée
Zwergziegen	100	-	-	Chèvre Anglo-nubienne
								Zwergziegen
Total	790	2 207	1 812	2 029	2 604	2 373	2 174	Total

¹ Ab 1999 sind die Daten der Pferdeschauen und Identifikation der Rassenverbände zugrunde gelegt. Jeder Rassenverband führt seine Schauen nach eigenen Reglementen durch.

¹ Dès 1999, les données des inspections de chevaux et leur identification sont celles des associations des races. Chaque association des races effectue ses inspections selon son propre règlement.

3. Viehwirtschaft

3. Production animale

3.12 Vieh- und Geflügelbestände in Grossvieheinheiten Effectifs du bétail et de la volaille convertis en unités de gros bétail

Umrechnung der Tiere in GVE, siehe nachstehende Seite
Coefficient de conversion des animaux en UGB, voir à la page suivante

	Total	Rindvieh	Tiere der Pferde- gattung	Schweine	Schafe	Ziegen	Geflügel	Betriebe mit ... GVE je ha LN			
		Bétail bovin	Equidés	Porcs	Moutons	Chèvres	Volaille	Exploitations avec ... UGB par ha de SAU			
								0,01 - 1,0	1,01 - 2,0	2,01 - 3,0	3,1 +
Bestände nach Jahr ~ Effectifs par année											
1998	1 303 255	1 004 577	31 040	175 421	42 575	7 392	42 251	19 118	36 643	6 378	1 798
2000	1 299 512	973 651	35 667	194 416	40 426	8 299	42 650	18 920	33 291	5 776	1 903
2005	1 289 324	940 181	40 407	206 101	43 069	9 703	47 760	18 622	28 154	5 209	2 213
2008	1 314 192	969 162	43 590	196 248	43 509	10 681	48 671	16 901	26 934	5 323	2 304
2009	1 325 666	966 296	45 526	201 969	43 822	11 294	49 823	16 291	25 292	5 279	2 632
2010	1 325 666	966 296	47 298	201 969	44 071	11 294	51 364	16 291	25 292	5 279	2 632
Bestände nach Jahr 2010 nach Kanton ~ Effectifs 2010 par canton											
ZH	72 226	57 243	4 867	5 090	1 807	325	2 711	1 297	1 384	167	96
BE	253 399	194 243	8 351	34 387	6 020	1 951	7 771	2 943	6 457	1 324	442
LU	156 539	94 864	2 483	50 682	1 961	571	5 481	664	2 356	1 103	699
UR	8 643	7 117	70	423	770	209	40	182	380	54	10
SZ	35 048	27 108	725	3 885	2 135	405	679	415	999	173	82
OW	14 283	11 734	151	1 756	312	114	197	74	431	135	30
NW	10 849	8 191	90	1 624	416	188	303	82	274	86	40
GL	8 744	7 526	149	378	286	148	248	136	234	19	11
ZG	17 349	12 884	568	2 695	603	163	390	113	326	57	42
FR	105 473	81 788	2 675	11 677	1 550	440	7 222	683	1 645	325	157
SO	34 583	26 867	2 015	3 750	863	157	886	639	556	103	59
BS/BL	22 372	17 214	1 405	2 010	732	111	802	444	359	30	25
SH	11 845	7 630	390	2 494	292	14	954	255	119	22	17
AR	18 873	14 593	278	2 618	799	183	367	108	548	84	24
AI	14 135	9 510	102	2 976	349	118	1 057	56	276	123	54
SG	127 818	89 692	2 693	25 741	4 123	800	4 532	729	2 594	545	242
GR	53 914	43 018	1 905	1 096	5 899	1 468	438	1 224	1 153	42	27
AG	73 385	49 112	3 822	12 772	2 173	238	4 838	1 265	1 234	276	190
TG	87 508	51 429	2 263	25 990	2 065	193	5 432	618	1 138	308	228
TI	12 259	6 920	978	301	1 723	1 852	469	391	268	31	18
VD	83 932	66 687	4 412	6 085	1 633	459	4 441	1 677	946	137	79
VS	30 093	20 036	1 519	197	6 515	836	927	1 159	835	72	22
NE	28 584	25 506	1 146	1 008	282	77	517	500	279	11	10
GE	3 104	1 444	1 074	242	187	29	49	137	26	1	13
JU	40 710	33 940	3 168	2 092	576	243	613	500	475	51	15
Bestände nach Jahr 2010 nach Grössenklasse ~ Effectifs 2010 par classe de grandeur											
< 3	76 383	4 660	7 334	53 740	2 431	615	7 130	691	749	331	550
3 - 10	107 385	63 366	8 093	13 294	13 696	2 908	5 104	3 268	5 329	1 278	605
10 - 20	382 117	283 962	11 814	54 747	12 405	3 878	14 528	4 784	9 751	2 071	938
20 - 30	350 070	277 441	8 373	41 281	8 103	2 007	12 358	3 537	5 783	1 048	379
30 - 50	284 127	234 397	7 807	25 982	5 035	1 364	9 170	2 984	2 991	469	133
50 <	125 584	102 470	3 877	12 925	2 401	521	3 074	1 027	689	82	27
Bestände nach Jahr 2010 nach Zone ~ Effectifs 2010 par zone											
T/P 1 - 3	616 247	408 978	27 514	130 058	12 991	1 745	33 465	6 808	8 466	2 478	1 617
T/P 4	212 662	153 376	6 516	35 962	5 594	1 106	9 464	1 960	4 087	1 048	503
B/M 1	182 796	145 662	4 750	20 312	5 514	1 708	4 315	1 484	4 500	932	283
B/M 2	190 972	157 384	5 768	14 326	6 984	2 597	3 421	2 549	4 859	666	186
B/M 3	88 788	73 681	1 964	1 047	8 369	2 959	615	2 274	2 569	136	35
B/M 4	34 201	27 216	786	264	4 618	1 179	84	1 216	811	19	8

3. Viehwirtschaft

3. Production animale

Anmerkung zu Tabelle 3.12 ~ Remarque concernant le tableau 3.12

Umrechnung der Tiere in GVE	Faktor je Tier ~ Coefficient par animal			Coefficient de conversion des animaux en UGB
	ab / dès	1999	2004	
Tiere der Rindergattung und Wasserbüffel				
Kühe				
Milchkühe	-	-	-	1.0
Andere Kühe	-	-	-	0.8
Andere Tiere der Rindergattung				
Über 730 Tage alt	-	-	-	0.6
Über 365-730 Tage alt	-	-	-	0.4
Über 120-365 Tage alt	-	-	-	0.3
Bis 120 Tage alt	-	-	-	0.1
Tiere der Rindergattung (bis 2008)				
Zucht und Nutzung				
Kühe (ohne Mutter- und Ammenkühe)	1.0	1.0	-	
Stiere und Rinder über 2-jährig	0.6	0.6	-	
Jungvieh 1- bis 2-jährig	0.4	0.4	-	
Jungvieh unter 1-jährig	0.25	0.25	-	
Mutter- und Ammenkuhhaltung				
Mutter- und Ammenkühe (ohne Kälber), Ausmastkühe	0.8	0.8	-	
Kälber von Mutter- und Ammenkühen unter 1-jährig	0.17	0.17	-	
Grossviehmast				
Rinder, Stiere und Ochsen über 4 Monate alt	0.4	0.4	-	
Kälber zur Grossviehmast unter 4 Monate alt	0.08	0.08	-	
Kälbermast				
Mastkälber (2,8 bis 3 Umtriebe pro Platz)	0.1	0.1	-	
Tiere der Pferdegattung				
Säugende und trüchtige Stuten	1.0	1.0	1.0	
Fohlen bei Fuss (im Faktor der Mutter eingerechnet)	-	-	-	
Andere Pferde über 3-jährig	0.7	0.7	-	
Andere Pferde über 30 Monate alt	-	-	-	0.7
Andere Fohlen unter 3-jährig	0.5	0.5	-	
Andere Fohlen bis 30 Monate alt	-	-	-	0.5
Maultiere und Maulesel jeden Alters	-	0.4	0.4	
Ponys, Kleinpferde und Esel jeden Alters	0.25	0.25	0.25	
Schafe				
Schafe gemolken	0.2	0.25	0.25	
Andere Schafe über 1-jährig	0.17	0.17	0.17	
Jungschafe unter 1-jährig (in den Faktoren der weiblichen Tiere eingerechnet)	-	-	-	
Weidelämmer (Mast) unter 1/2-jährig, welche nicht den Muttertieren anzurechnen sind (ganzjährige Weidelämmermast)	-	0.03	0.03	
Ziegen				
Ziegen gemolken	0.2	0.2	0.2	
Andere Ziegen über 1-jährig	0.17	0.17	0.17	
Jungziegen unter 1-jährig (im Faktor des weiblichen Tieres eingerechnet)	-	-	-	
Zwergziegen: Nutztierhaltung (grössere Bestände zu Erwerbszwecken)	-	0.085	0.085	
Andere Raufutter verzehrende Nutztiere				
Bisons über 3-jährig (erwachsene Zuchttiere)	0.8	0.8	0.8	
Bisons unter 3-jährig (Aufzucht und Mast)	0.4	0.4	0.4	
Damhirsche jeden Alters	0.1	0.1	0.1	
Rothirsche jeden Alters	0.2	0.2	0.2	
Lamas über 2-jährig	0.17	0.17	0.17	
Lamas unter 2-jährig	0.11	0.11	0.11	
Alpakas über 2-jährig	0.11	0.11	0.11	
Alpakas unter 2-jährig	0.07	0.07	0.07	
Kaninchen				
Kaninchen jeden Alters	0.125	0.009	0.009	
Schweine				
Säugende Zuchtsauen (4 bis 8 Wochen Säugedauer; 5,7 bis 10,4 Umtriebe pro Platz)	0.55	0.55	0.55	
Saugferkel (im Faktor der Mutter eingerechnet)	-	-	-	
Nicht säugende Zuchtsauen über 6 Monate alt (ca. 3 Umtriebe pro Platz)	0.26	0.26	0.26	
Zuchteber	0.25	0.25	0.25	
Abgesetzte Ferkel (ausgestallt mit ca. 25 kg, 8 bis 12 Umtriebe pro Platz oder ausgestallt mit ca. 35 kg, 6 bis 8 Umtriebe pro Platz)	0.06	0.06	0.06	
Remonten und Mastschweine (ca. 3 Umtriebe pro Platz)	0.17	0.17	0.17	
Nutzgeflügel				
Zuchthennen, Zuchtchühne und Legehennen	0.01	0.01	0.01	
Junghennen, Junghühne und Küken (ohne Mastpoulets)	0.004	0.004	0.004	
Mastpoulets jeden Alters (Mastdauer ca. 40 Tage; 6,5 bis 7,5 Umtriebe pro Platz)	0.004	0.004	0.004	
Truten jeden Alters (ca. 3 Umtriebe pro Platz)	0.015	0.015	0.015	
Trutenvormast (ca. 6 Umtriebe pro Jahr)	-	0.005	0.005	
Trutenausmast	-	0.028	0.028	
Strausse bis 13 Monate	-	0.14	0.14	
Strausse älter als 13 Monate	-	0.26	0.26	
Bovins et buffles d'Asie				
Vaches				
Vaches laitières				
Autres vaches				
Autres bovins				
De plus de 730 jours				
De plus de 365 jours à 730 jours				
De plus de 120 jours à 365 jours				
Jusqu'à 120 jours				
Bovins (jusqu'à l'année 2008)				
Bovins d'élevage et de rente				
Vaches (sans les vaches mères et nourrices)				
Taureaux et génisses de plus de deux ans				
Jeune bétail d'un an à deux ans				
Jeune bétail de moins d'un an				
Garde de vaches mères et nourrices				
Vaches mères et nourrices (sans les veaux), vaches à l'engrais				
Veaux de vaches mères et nourrices, de moins d'un an				
Engraissement du gros bétail				
Génisses, taureaux et boeufs de plus de quatre mois				
Veaux destinés à l'engraissement, de moins de quatre mois				
Engraissement de veaux				
Veaux à l'engrais (2,8 à 3 rotations par place)				
Equidés				
Juments allaitantes et juments portantes				
Poulains sous la mère (compris dans le coefficient de la mère)				
Autres chevaux de plus de trois ans				
Autres chevaux de plus de 30 mois				
Autres poulains de moins de trois ans				
Autres poulains jusqu'à 30 mois				
Mulets et bardots de tout âge				
Poneys, petits chevaux et ânes de tout âge				
Moutons				
Brebis traites				
Autres moutons de plus d'un an				
Agneaux de moins d'un an (compris dans le coefficient des brebis)				
Agneaux de pâturage (engraissement) de moins de six mois non imputables aux mères (engraissement à l'année d'agneaux sur pâturage)				
Chèvres				
Chèvres traites				
Autres chèvres de plus d'un an				
Chevreaux de moins d'un an (compris dans le coefficient des chèvres)				
Chèvres naines : garde d'animaux de rente (effectifs importants, à des fins lucratives)				
Autres animaux consommant des fourrages grossiers				
Bisons de plus de trois ans (adultes destinés à l'élevage)				
Bisons de moins de trois ans (élevage et engraissement)				
Daims de tout âge				
Cerfs rouges de tout âge				
Lamas de plus de deux ans				
Lamas de moins de deux ans				
Alpagas de plus de deux ans				
Alpagas de moins de deux ans				
Lapins				
Lapins de tout âge				
Porcs				
Truies allaitantes (durée de l'allaitement : 4 à 8 semaines; 5,7 à 10,4 rotations par place)				
Porcelets allaités (inclus dans le coefficient des truies)				
Truies non allaitantes de plus de six mois (env. 3 rotations par place)				
Verrats				
Porcelets sevrés (sortis de la porcherie dès 25 kg env., 8 à 12 rotations par place ou sortis de la porcherie dès 35 kg env., 6 à 8 rotations par place)				
Porcs de renouvellement et porcs à l'engrais (env. 3 rotations par place)				
Volaille de rente				
Poules et coqs d'élevage, poules pondeuses				
Poulettes, jeunes coqs et poussins (sans les poulets de chair)				
Poulets de chair de tout âge (durée d'engraissement env. 40 jours; 6,5 à 7,5 rotations par place)				
Dindes de tout âge (env. 3 rotations par place)				
Pré-engraissement de dindes (env. 6 rotations par an)				
Engraissement de dindes				
Autruches jusqu'à treize mois				
Autruches de plus de treize mois				

3. Viehwirtschaft

3. Production animale

3.13 Meldepflichtige Tierseuchen

Epizooties soumises l'annonce obligatoire

Anzahl verseuchte Bestände ~ Nombre d'effectifs contaminés

Seuche	2006	2007	2008	2009	2010	Epizooties
Sauerbrut der Bienen	300	383	554	796	994	Loque européenne des abeilles
Caprine Arthritis-Encephalitis	66	55	61	104	97	Arthrite/encéphalite caprine
Salmonellose	56	73	57	83	70	Salmonellose
Coxiellöse	70	60	67	77	74	Coxiellöse
Neosporose	14	19	45	72	53	Neosporose
Kryptosporidiose	69	83	49	66	61	Cryptosporidiose
Faulbrut der Bienen	83	91	87	58	48	Loque américaine des abeilles
Blauzungenkrankheit	-	5	35	34	1	Fièvre catarrhale du mouton
Chlamydienabort der Schafe und Ziegen	47	51	48	34	31	Avortement enzootique des brebis et des chèvres
Campylobacteriose	9	6	12	26	8	Campylobactériose
Paratuberkulose	20	14	15	24	17	Paratuberculose
Varrao destructor	7	22	1	14	12	Varrao destructor
Leptospirose	12	13	5	11	1	Leptospirose
Listeriose	19	6	21	11	13	Listeriose
Maedi-Visna	7	16	11	11	5	Maedi-Visna
Infektiöse Laryngotracheitis der Hühner	9	14	7	9	8	Layngotrachéite infectieuse aviaire
Lungenadenomatose	1	1	3	8	5	Adénomatose pulmonaire
Enzootische Pneumonie der Schweine	18	12	13	7	15	Pneumonie enzootique
Actinobacillose der Schweine	7	6	8	5	10	Actinobacillose
Pseudotuberkulose der Schafe und Ziegen	1	6	7	4	10	Pseudotuberculose des moutons et des chèvres
Brucellose der Schweine	-	-	-	3	1	Brucellose porcine
Infektiöse bovine Rhinotracheitis	-	-	-	3	2	Rhinotrachéite infectieuse bovine
Chlamydiose der Vögel	7	6	10	3	10	Chlamydiose des oiseaux
Rauschbrand	7	2	8	2	2	Charbon symptomatique
Salmonella-Infektion des Geflügels und der Schweine ¹	-	-	3	2	3	Infection de la volaille et des porcs par Salmonella ¹
Salmonella-Enteritidis-Infektion der Hühner ²	3	3	-	-	-	Infection des poules par Salmonella-Enteritidis ²
Tuberkulose	-	-	-	2	-	Tuberculose
Dasselkrankheit	4	5	2	1	-	Hypodermose
Schafträude	7	5	2	1	-	Gale des moutons
Bovine Virus Diarrhoe / Mucosal Disease BVD/MD	414	719	181	-	403	Diarrhée virale bovine / Mucosal Disease BVD/MD

¹ Ab 2007

² Bis 2006

² Dès 2007

¹ Jusqu'à l'année 2006

Bundesamt für Veterinärwesen (BVET)

Office vétérinaire fédéral (OVF)

3.14 Durchschnittliche Schlachtgewichte der kontrollierten Tiere

Poids moyens des carcasses du bétail de boucherie contrôlé

In kg kalter Schlachtkörper pro Tier ~ En kg de carcasses froides par animal

Tierart	1990	1995	2000	2005	2008	2009	2010	Genre d'animaux
Stiere	279.0	280.1	279.8	298.0	295.3	295.4	295.4	Boeufs
Ochsen	260.0	246.9	244.8	258.4	245.8	248.6	249.7	Génisses
Rinder	255.0	240.2	242.9	256.6	247.8	247.8	251.1	Taureaux
Kühe	283.0	277.7	279.9	295.6	297.5	296.1	298.2	Vaches
Kälber	113.0	109.9	109.0	119.9	121.7	123.7	123.1	Veaux
Schafe	20.0	19.7	19.5	20.5	19.9	20.3	20.5	Porcs
Schweine	82.0	83.5	85.2	86.7	87.0	87.5	87.4	Moutons
Ziegen ¹	16.0	17.0	13.4	11.4	11.5	11.5	11.5	Chèvres ¹
Pferde ¹	294.0	277.2	241.3	254.5	255.0	255.0	255.0	Chevaux ¹

¹ Ab 2007: Schätzung aufgrund der Vorjahre

¹ Dès 2007: Estimation sur la base des années précédentes

Bundesamt für Statistik (BFS) bis März 2006
SBV Statistik auf der Basis von Angaben der Proviande ab April 2006

Office fédéral de la statistique (OFS) jusqu'au mois de mars 2006
USP Statistique sur la base des indications de la Proviande depuis avril 2006

3. Viehwirtschaft

3. Production animale

3.15 Kontrollierte Schlachttiere Bétail de boucherie contrôlé

Anzahl Tiere ~ Nombre d'animaux

Tierart	1990	1995	2000	2005	2008	2009	2010	Genre d'animaux
Total kontrollierte Schlachttiere ¹ ~ Bétail de boucherie contrôlé total ¹								
Stiere	168 290	154 940	105 641	98 970	110 225	110 707	109 512	Taureaux
Ochsen	14 360	10 515	10 458	25 877	29 513	30 276	30 856	Boeufs
Rinder	74 796	62 344	69 010	73 477	75 292	74 271	77 821	Génisses
Grosses Bankvieh	257 446	227 799	185 109	198 324	215 030	215 254	218 189	Gros bétail d'étal
Kühe	209 590	184 885	168 419	154 069	157 962	173 136	174 517	Vaches
Grossvieh	467 036	412 684	353 528	352 393	372 992	388 390	392 706	Gros bétail
Kälber	308 636	306 616	291 263	266 898	248 281	260 499	257 955	Veaux
Rindvieh total	775 672	719 300	644 791	619 291	621 273	648 889	650 661	Bétail bovin total
Schweine	3 203 750	2 939 620	2 619 081	2 712 779	2 644 789	2 710 693	2 845 612	Porcs
Schafe	188 116	229 237	254 010	273 084	245 491	238 389	242 568	Moutons
Ziegen	13 071	13 044	22 110	33 201	31 833	27 795	28 198	Chèvres
Pferde	4 294	5 789	5 387	3 836	2 969	3 269	3 051	Chevaux
Total	4 184 903	3 906 990	3 545 379	3 642 191	3 546 355	3 629 035	3 770 090	Total
davon inländische Schlachttiere ² ~ dont indigène ²								
Stiere	168 179	154 791	105 486	98 740	110 131	110 505	109 325	Taureaux
Ochsen	14 211	10 354	10 303	25 753	29 465	30 141	30 514	Boeufs
Rinder	74 028	61 766	68 725	73 073	74 964	74 216	77 491	Génisses
Grosses Bankvieh	256 418	226 911	184 514	197 566	214 560	214 862	217 330	Gros bétail d'étal
Kühe	209 094	184 273	167 881	153 663	156 934	172 079	173 896	Vaches
Grossvieh	465 512	411 184	352 395	351 229	371 494	386 941	391 226	Gros bétail
Kälber	305 636	303 791	289 858	265 520	246 926	258 946	256 269	Veaux
Rindvieh total	771 148	714 975	642 253	616 749	618 420	645 887	647 495	Bétail bovin total
Schweine	3 202 738	2 938 775	2 617 026	2 711 387	2 643 629	2 709 692	2 844 612	Porcs
Schafe	188 116	229 237	253 876	272 796	245 491	238 389	242 568	Moutons
Ziegen	13 071	13 044	22 064	33 084	31 833	27 795	28 198	Chèvres
Pferde	4 223	5 774	5 374	3 836	2 969	3 269	3 051	Chevaux
Total	4 179 296	3 901 805	3 540 593	3 637 852	3 542 342	3 625 032	3 765 924	Total

¹ In- und ausländisch, geniessbar und ungeniessbar

² Geniessbar und ungeniessbar

¹ Indigène et étranger, propre ou impropre à la consommation

² Propre ou impropre à la consommation

Bundesamt für Veterinärwesen (BVET),
Identitas AG, Tierverkehrsdatenbank,
Proviande,
SBV Statistik

Office vétérinaire fédéral (OVF),
Identitas SA, banque de données sur le trafic des animaux,
Proviande,
USP Statistique

3.16 Hofschlachtungen Abattages à la ferme

Anzahl Tiere ~ Nombre d'animaux

Tierart	1990	1995	2000	2005	2008	2009	2010	Genre d'animaux
Stiere und Ochsen	-	1 500	500	300	1 050	874	765	Taureaux et boeufs
Rinder	2 400	2 000	800	600	1 020	735	661	Génisses
Kühe	2 100	3 600	1 400	900	687	518	508	Vaches
Kälber	14 000	15 300	10 000	4 500	2 524	2 378	2 241	Veaux
Rindvieh¹ total	18 500	22 400	12 700	6 300	5 281	4 505	4 175	Bétail bovin¹ total
Schweine	81 000	63 000	26 000	17 000	15 000	14 000	13 500	Porcs
Schafe	36 000	38 000	30 000	30 000	26 000	26 000	25 000	Moutons
Ziegen	33 000	23 000	19 000	17 000	15 000	15 000	15 000	Ziegen
Total	168 500	146 400	87 700	70 300	61 281	59 505	57 675	Total

¹ Quellenwechsel ab 2008

¹ Changement de source dès 2008

Identitas AG, Tierverkehrsdatenbank und SBV Statistik

Identitas SA, banque de données sur le trafic des animaux et USP Statistique

3. Viehwirtschaft

3. Production animale

3.17 Verwendbare Produktion von Fleisch

Production utilisable de viande

Alle Angaben in t kalter Schlachtkörper ~ Toutes les indications en t de carcasses froides

Tierart	1990	1995	2000	2005	2008	2009	2010	Genre d'animaux
Inländische Bruttoproduktion ~ Production indigène brute								
Grossvieh								Gros bétail
Ochsen	3 690	2 551	2 521	6 652	7 237	7 529	7 623	Boeufs
Rinder	19 301	15 188	16 795	18 878	18 717	18 551	19 526	Génisses
Stiere	46 843	43 696	29 584	29 481	32 457	32 804	32 306	Taureaux
Kühe	59 002	51 388	46 724	45 075	46 712	50 456	51 745	Vaches
Total	128 836	112 823	95 623	100 086	105 124	109 339	111 199	Total
Kälber	35 665	34 618	32 316	32 188	30 248	32 232	31 667	Veaux
Schweine	269 612	250 735	224 892	236 331	230 964	237 824	249 453	Porcs
Schafe	4 476	5 279	5 540	6 172	5 391	5 351	5 469	Moutons
Ziegen	578	471	505	565	536	489	494	Chèvres
Pferde	1 266	1 556	1 265	967	731	802	748	Chevaux
Geflügel								Volailles
Poulets	29 871	35 512	44 157	52 692	61 461	63 283	67 100	Poulets
Suppenhühner	1 406	1 107	1 733	1 760	943	487	159	Poules à soupe
Truten und andere	1 803	3 171	3 390	3 499	1 427	1 388	1 452	Dindes et autres
Total	33 080	39 790	49 280	57 951	63 830	65 158	68 712	Total
Kaninchen	1 690	1 200	1 120	1 311	1 540	1 278	1 322	Lapins
Wildbret ¹	1 529	1 597	1 765	1 702	1 832	1 890	1 894	Gibier ¹
Organteile	19 407	16 712	12 861	13 431	13 239	13 596	13 992	Abats comestibles
Total	496 139	464 782	425 167	450 704	453 431	467 961	484 950	Total
Ausfuhr lebender Schlachttiere ~ Exportation d'animaux de boucherie vivants								
Grossvieh								Gros bétail
Ochsen	-	-	-	-	-	-	2	Boeufs
Rinder	1	-	-	-	-	-	2	Génisses
Stiere	-	-	-	-	-	-	2	Taureaux
Kühe	-	-	-	-	-	-	2	Vaches
Total	1	-	-	-	-	-	8	Total
Kälber	-	-	-	-	-	-	-	Veaux
Schweine	-	-	-	-	-	-	-	Porcs
Schafe	-	-	-	-	-	-	-	Moutons
Ziegen	-	-	-	-	-	-	-	Chèvres
Pferde	72	1	-	1	2	1	-	Chevaux
Total	73	1	-	1	2	1	8	Total
Einfuhr lebender Schlachttiere ~ Importation d'animaux de boucherie vivants								
Grossvieh								Gros bétail
Ochsen	39	40	38	32	12	34	86	Boeufs
Rinder	194	137	69	104	81	14	83	Génisses
Stiere	31	42	43	69	28	59	55	Taureaux
Kühe	139	168	151	120	306	313	185	Vaches
Total	402	386	301	324	427	420	410	Total
Kälber	338	310	153	165	165	192	208	Veaux
Schweine	83	71	175	121	101	87	88	Porcs
Schafe	-	-	3	6	-	-	-	Moutons
Ziegen	-	-	1	1	-	-	-	Chèvres
Pferde	20	4	3	-	-	-	-	Chevaux
Total	844	771	635	617	693	699	705	Total
Verwendbare Produktion ² ~ Production utilisable ²								
Grossvieh								Gros bétail
Ochsen	3 728	2 591	2 558	6 684	7 266	7 563	7 707	Boeufs
Rinder	19 494	15 325	16 864	18 982	18 792	18 564	19 607	Génisses
Stiere	46 874	43 738	29 627	29 549	32 588	32 863	32 359	Taureaux
Kühe	59 141	51 555	46 875	45 195	46 901	50 769	51 928	Vaches
Total	129 238	113 210	95 924	100 410	105 547	109 759	111 601	Total

3. Viehwirtschaft

3. Production animale

3.17 Verwendbare Produktion von Fleisch

Production utilisable de viande

Schluss
Fin

In t kalter Schlachtkörper ~ En t de carcasses froides

Tierart	1990	1995	2000	2005	2008	2009	2010	Genre d'animaux
Verwendbare Produktion ² (Fortsetzung) ~ Production utilisable ² (suite)								
Kälber	36 004	34 928	32 469	32 353	30 413	32 424	31 874	Veaux
Schweine	269 695	250 806	225 067	236 452	231 065	237 912	249 541	Porcs
Schafe	4 476	5 279	5 543	6 178	5 391	5 351	5 469	Moutons
Ziegen	578	471	506	566	536	489	494	Chèvres
Pferde	1 214	1 560	1 268	966	729	802	748	Chevaux
Geflügel								Volailles
Poulets	29 871	35 512	44 157	52 692	61 461	63 283	67 100	Poulets
Suppenhühner	1 406	1 107	1 733	1 760	943	487	159	Poules à soupe
Truten und sonstige	1 803	3 171	3 390	3 499	1 427	1 388	1 452	Dindes et autres
Total	33 080	39 790	49 280	57 951	63 830	65 158	68 712	Total
Kaninchen	1 690	1 200	1 120	1 311	1 540	1 278	1 322	Lapins
Wildbret ¹	1 529	1 597	1 765	1 702	1 832	1 890	1 894	Gibier ¹
Organteile	19 407	16 712	12 861	13 431	13 239	13 623	14 020	Abats comestibles
Total	496 909	465 552	425 802	451 320	454 121	468 686	485 676	Total
Hofschlachtungen ~ Abattages à la ferme								
Grossvieh								Gros bétail
Ochsen	-	-	-	-	57	46	42	Boeufs
Rinder	600	500	200	200	253	182	166	Génisses
Stiere	-	400	100	100	242	203	176	Taureaux
Kühe	600	1 000	400	300	205	153	151	Vaches
Total	1 200	1 900	700	600	757	584	535	Total
Kälber	1 200	1 300	800	400	308	294	276	Veaux
Schweine	7 200	5 600	2 300	1 600	1 300	1 200	1 200	Porcs
Schafe	720	770	600	600	520	520	510	Moutons
Ziegen	370	250	210	190	170	170	170	Chèvres
Total	10 690	9 820	4 610	3 390	3 055	2 768	2 691	Total
Kontrollierte geniessbare Schlachttiere ³ ~ Abattages contrôlés et propres à la consommation ³								
Grossvieh								Gros bétail
Ochsen	3 728	2 591	2 558	6 684	7 209	7 517	7 665	Boeufs
Rinder	18 894	14 825	16 664	18 782	18 539	18 382	19 441	Génisses
Stiere	46 874	43 338	29 527	29 449	32 346	32 661	32 183	Taureaux
Kühe	58 541	50 555	46 475	44 895	46 696	50 616	51 777	Vaches
Total	128 038	111 310	95 224	99 810	104 790	109 175	111 066	Total
Kälber	34 804	33 628	31 669	31 953	30 105	32 130	31 598	Veaux
Schweine	262 495	245 206	222 767	234 852	229 765	236 712	248 341	Porcs
Schafe	3 756	4 509	4 943	5 578	4 871	4 831	4 959	Moutons
Ziegen	208	221	296	376	366	319	324	Chèvres
Pferde	1 214	1 560	1 268	966	729	802	748	Chevaux
Total	430 514	396 433	356 167	373 535	370 625	383 968	397 037	Total
Davon inländische Schlachttiere ~ Dont animaux de boucheries indigènes								
Grossvieh								Gros bétail
Ochsen	3 690	2 551	2 521	6 652	7 180	7 483	7 579	Boeufs
Rinder	18 700	14 688	16 595	18 678	18 464	18 369	19 358	Génisses
Stiere	46 843	43 296	29 484	29 381	32 215	32 601	32 128	Taureaux
Kühe	58 402	50 388	46 324	44 775	46 507	50 303	51 592	Vaches
Total	127 635	110 923	94 923	99 486	104 367	108 755	110 657	Total
Kälber	34 465	33 318	31 516	31 788	29 940	31 938	31 391	Veaux
Schweine	262 412	245 135	222 592	234 731	229 664	236 624	248 253	Porcs
Schafe	3 756	4 509	4 940	5 572	4 871	4 831	4 959	Moutons
Ziegen	208	221	295	375	366	319	324	Chèvres
Pferde	1 194	1 556	1 265	966	729	802	748	Chevaux
Total	429 670	395 663	355 531	372 917	369 936	383 270	396 332	Total

¹ Vorjahresmenge

² Verwendbare Produktion = Bruttoproduktion - Ausfuhr + Einfuhr
= Hofschlachtungen + kontrollierte geniessbare Schlachttiere

³ In- und ausländischer Herkunft

¹ Quantité de l'année précédente

² Production utilisable = production brute - exportations + importations
= abattages à la ferme + abattages contrôlés et propres à la consommation

³ D'origine indigène et étrangère

3. Viehwirtschaft

3. Production animale

3.18 Durchschnittlicher Milchviehbestand, Milchleistung und -gehalt Nombre moyen de femelles laitières, rendement et teneur du lait

Bezeichnung, Einheit	2000	2005	2007	2008	2009	2010 *	Désignations, unités
Kuhmilch							Lait de vache
Gemolkene Kühe (Anzahl) ¹	669 410	620 708	604 551	616 254	599 001	595 474	Vaches traites (nombre) ¹
Milchleistung (kg/Jahr)	5 718	6 237	6 470	6 607	6 792	6 851	Rendement laitier (kg/an)
Produktion (1000 t)	3 827.8	3 871.2	3 911.5	4 071.3	4 068.5	4 079.4	Production (1000 t)
Mittlerer Milchgehalt ²							Teneur moyenne du lait en ²
Milchfett (%)	4.05	4.09	4.04	4.09	4.09	4.08	matière grasse (%)
Eiweiss (%)	3.26	3.33	3.28	3.30	3.30	3.29	protéines (%)
Ziegenmilch							Lait de chèvre
Milchziegen (Anzahl)	30 000	34 343	36 087	36 278	36 512	36 501	Chèvres laitières (nombre)
Milchleistung (kg/Jahr)	550	570	590	590	590	600	Rendement laitier (kg/an)
Produktion (1000 t)	16.5	19.6	21.3	21.4	21.5	22.0	Production (1000 t)
Schafmilch							Lait de brebis
Milchschafe (Anzahl)	3 500	8 881	10 212	10 719	11 712	12 362	Brebis laitières (nombre)
Rendement laitier (kg/an)	350	350	350	350	350	375	Rendement laitier (kg/an)
Produktion (1000 t)	1.3	3.2	3.6	3.8	4.1	4.6	Production (1000 t)

¹ Mittlerer Jahresbestand der gemolkene Kühe
² Gewichtsprozente in der Bassinmilch

¹ Effectif annuel moyen des vaches traites
² Pour cent de poids du lait de bassin

SBV Statistik, Bundesamt für Statistik (BFS),
SuisseLab AG und Qualitas AG

USP Statistique, Office fédéral de la statistique (OFS),
SuisseLab SA et Qualitas SA

3.19 Gesamte Versorgungsbilanz (Betriebe und Molkereien) der Vollmilch Bilan d'approvisionnement général (fermes et laiteries) du lait entier

Aufkommen, Verwendung	1995	2000	2005	2008	2009	2010 *	Provenance, utilisation
	In Tonnen ~ En tonnes						
Produktion							Production
Kuhmilch	3 913 000	3 827 800	3 871 200	4 071 300	4 068 500	4 079 400	Lait de vache
Ziegenmilch	16 000	16 500	19 600	21 400	21 500	22 000	Lait de chèvre
Schafmilch, Stutenmilch	1 000	1 300	3 200	3 800	4 200	4 600	Lait de brebis et de jument
Verwendbare Produktion	3 930 000	3 845 600	3 894 000	4 096 500	4 094 200	4 106 000	Production utilisable
Plus: Einfuhr	23 000	23 100	25 000	32 000	34 900	35 400	Plus: importations
Aufkommen = Verwendung	3 953 000	3 868 700	3 919 000	4 128 500	4 129 100	4 141 400	Ressources = emplois
Minus: Ausfuhr	700	2 700	7 400	6 700	5 800	7 200	Moins: exportations
Minus: Vorräteveränderung	Moins: variation des stocks
Inländischer Gesamtverbrauch	3 952 300	3 866 000	3 911 600	4 121 800	4 123 300	4 134 200	Utilisation intérieure totale
Futter	658 400	553 600	601 800	595 000	599 600	606 300	Alimentation animale
	In 1000 Milchäquivalenten (bis 2008 in t) ~ En milliers d'équivalents-lait (jusqu'en 2008 en tonnes)						
Transformation in Nahrungsmittel							Transformations alimentaires
zur Butterproduktion	472 000	292 400	480 800	550 600	572 000	580 500	pour fabric. de beurre
zur Käseproduktion ¹	1 492 200	1 635 000	1 372 000	1 461 000	1 446 700	1 469 400	pour fabric. de fromage ¹
zur Milchpulverproduktion	124 100	218 700	301 700	351 000	323 300	301 200	pour fabric. de lait en poudre
zur Kondensmilchproduktion	1 300	7 500	8 300	10 100	7 100	8 400	pour fabric. de lait concentré
zur Rahmproduktion ²	439 500	442 000	251 100	258 700	262 300	266 900	pour fabric. de crème ²
zu anderen Produkten ³	52 500	28 500	203 800	224 100	212 000	151 800	pour d'autres fabrications ³
Total	2 581 600	2 624 100	2 617 700	2 855 500	2 823 400	2 778 200	Total
Frischverzehr für die menschliche Ernährung (ohne Rahm)							Utilisation sous forme de produits frais destinés à la consommation humaine (sans crème)
Frischmilch	611 100	603 200	560 500	540 000	513 200	493 700	Lait liquide
andere Frischprodukte ⁴	91 600	92 200	140 400	169 200	166 600	160 900	autres produits frais ⁴
Total	702 700	695 400	700 900	709 200	679 800	654 600	Total

¹ Inbegriffen Quark
² Nur für den frischen Verbrauch
³ Rahmeis, Crème, usw.
⁴ Joghurt, Milchmischgetränke

¹ Y compris caillebotte
² Seulement pour la consommation de crème fraîche
³ Crème glacée, crèmes à dessert, etc.
⁴ Yaourt, boissons lactées

Milchstatistik der Schweiz,
SBV Statistik

Statistique laitière de la Suisse,
USP Statistique

3. Viehwirtschaft

3. Production animale

3.20 Verwendbare Produktion von Milchprodukten

Production utilisable de produits laitiers

In t ~ Ent

Produkte	1995	2000	2005	2008	2009	2010 *	Produits
Frischprodukte für die menschliche Ernährung							Produits frais destinés à la consommation humaine
Frischmilch							Lait liquide
Vollmilch oder standardisiert	665 554	614 367	584 746	574 578	563 700	549 292	Lait entier ou standardisé
Mager- und Buttermilch	14 411	17 953	16 474	15 826	14 922	14 129	Lait écrémé et babeurre
Konsumrahm ¹							Crème ¹
Kaffeerahm	33 169	27 914	25 252	25 741	25 183	24 860	Crème pour le café
Halbrahm	12 045	13 626	13 390	14 208	14 744	14 376	Crème demi-crème
Vollrahm	23 386	26 860	25 997	28 024	28 822	29 360	Crème entière
Total	68 600	68 400	64 639	67 973	68 749	68 596	Total
Jogurt	122 429	119 353	135 226	143 397	141 921	141 123	Yaourt
Andere Frischprodukte ²	8 682	25 659	59 581	79 017	72 018	65 712	Autres produits frais ²
Total	879 676	845 732	860 666	880 791	861 310	838 852	Total
Butter	41 877	36 696	38 816	45 763	47 894	48 575	Beurre
Käse							Fromage
Emmentaler AOC	49 076	46 595	34 360	31 971	28 696	30 219	Emmental AOC
Le Gruyère AOC	23 175	26 209	27 529	28 207	28 420	28 166	Le Gruyère AOC
Sbrinz AOC	4 506	3 303	1 564	2 129	1 863	1 857	Sbrinz AOC
Tilsiter	7 269	6 261	4 141	4 177	3 873	3 812	Tilsit
Appenzeller ®	8 970	8 813	9 188	8 925	8 853	9 113	Appenzell ®
Quark	13 721	10 294	9 755	9 634	10 037	9 443	Caillebotte
andere	38 661	65 907	81 171	94 296	96 534	98 719	Autres
Total	145 378	167 382	167 708	179 339	178 276	181 329	Total
Kondensmilch ³	508	2 772	5 533	10 319	10 576	9 702	Lait concentré ³
Milchpulver							Lait en poudre
Vollmilchpulver ⁴	15 512	13 358	20 018	22 194	19 919	19 968	Lait en poudre entier ⁴
Magermilchpulver ⁵	39 982	23 612	26 044	27 789	36 986	33 340	Lait en poudre écrémé ⁵
Molkenpulver	2 936	2 575	1 981	1 613	1 163	1 100	Lactosérum en poudre
Total	58 430	39 545	48 043	51 596	58 068	54 408	Total
Kasein	928	670	416	312	389	332	Caséine

¹ Nur für den frischen Verbrauch

² Milchmischgetränke

³ Inbegriffen Buttermilch

⁴ Inbegriffen fettangereichertes sowie teilentrahmtes Milch- und Rahmpulver

⁵ Inbegriffen Buttermilchpulver

¹ Seulement la crème consommée à l'état frais

² Lait transformé en boissons lactées

³ Y compris babeurre

⁴ Y compris poudre de lait réengraissé ou partiellement écrémé

⁵ Y compris poudre de babeurre

Milchstatistik der Schweiz,
SBV Statistik

Statistique laitière de la Suisse,
USP Statistique

3.21 Betriebsbilanz der Wolle

Bilan à la ferme de la laine

In t ~ Ent

Aufkommen, Verwendung	2005	2006	2007	2008	2009	2010 *	Provenance, utilisation
Verwendbare Produktion ¹ = Verwendung auf dem Betrieb	319	517	581	593	425	572	Production utilisable ¹ = utilisation à la ferme
Selbstversorgung der Betriebe	39	39	38	37	35	34	Autoconsommation à la ferme
Ablieferungen an die Zentrale ^{2,3}							Livraisons à la Centrale ^{2,3}
Wolle reifarbig Klasse I	187	192	177	159	Laine unicolore classe I
Wolle mischfarbig Klasse I	53	51	49	48	Laine mêlée classe I
Klasse II/ III und Restwolle ⁴	13	13	11	17	Classe II/ III et restes ⁴
Teppichwolle ⁴	27	28	19	36	Laine à tapis ⁴
Total	280	284	256	260	191	320	Total
Ablieferungen an die fiwo ⁴	...	194	287	296	199	218	Livraisons à la fiwo ⁴

¹ Ungewaschene Wolle

² Schweizerische Inlandwollzentrale (IWZ)

³ Ab 1999 nimmt die IWZ zwar noch alle Wollklassen entgegen, bezahlt aber nur noch Klasse I (inbegr. Teppichwolle)

⁴ Förderung innovativer Wollverwertung Ostschweiz (fiwo)

¹ Laine non lavée

² Centrale suisse de la laine indigène (CLI)

³ Dès 1999 la CLI accepte encore toutes les classes de laine, mais ne paie que la classe I (y compris la laine à tapis)

⁴ Förderung innovativer Wollverwertung Ostschweiz (fiwo)

Schweizerische Inlandwollzentrale (IWZ), Förderung innovativer Wollverwertung Ostschweiz (fiwo), SBV Statistik

Centrale suisse de la laine indigène (CLI), Förderung innovativer Wollverwertung Ostschweiz (fiwo), USP Statistique

3. Viehwirtschaft

3. Production animale

3.22 Betriebsbilanz der Hühnerreier Bilan à la ferme des oeufs de poule

Aufkommen, Verwendung	1995	2000	2005	2008	2009	2010 *	Provenance, utilisation
Legehennenbestand ¹	2 482 388	2 150 303	2 188 510	2 254 875	2 318 296	2 438 051	Effectif de pondeuses ¹
Jährliche Nettoleistung (Eier je Leghuhn)	249	333	312	314	322	320	Rendement annuel net (oeufs par pondeuse)
Angaben in 1000 St.:							Données en 1000 pce :
Verw. Produktion =							Production utilisable =
Verwendung auf dem Betrieb	617 491	715 965	682 314	708 135	747 109	779 514	utilisation à la ferme
Bruteier (Wiederverwendung)	25 641	30 965	25 389	22 685	25 564	27 570	À couvrir (réemploi)
Selbstversorgung der Betriebe ²	35 000	33 000	26 000	22 000	21 000	20 000	Autoconsommation à la ferme ²
Lieferungen							Livraisons
an Sammelstelle ³	236 750	415 844	aux centres de ramassage ³
Andere, inbegr. Direktverkauf	320 100	236 156	autres, y compris vente directe
Total Lieferungen	556 850	652 000	630 925	663 450	700 545	731 944	Total livraisons
Angaben in t ⁴:							Données en t ⁴:
Verw. Produktion =							Production utilisable = utilisation
Verwendung auf dem Betrieb	34 305	39 776	37 906	39 341	41 506	43 306	à la ferme
Bruteier (Wiederverwendung)	1 425	1 720	1 411	1 260	1 420	1 532	À couvrir (réemploi)
Selbstversorgung der Betriebe ²	1 944	1 833	1 444	1 222	1 167	1 111	Autoconsommation à la ferme ²
Lieferungen							Livraisons
an Sammelstelle ³	13 153	23 102	aux centres de ramassage ³
Andere, inbegr. Direktverkauf	17 783	13 120	autres, y compris vente directe
Total Lieferungen	30 936	36 222	35 051	36 858	38 919	40 664	Total livraisons

¹ Lege- und Zuchthennen über 18 Wochen; in Jahren ohne Zählung wird der Bestand wie im Vorjahr angenommen; ab 1996: gemäss Landw. Betriebsstrukturerhebung

² Frischverzehr für die menschliche Ernährung auf dem Betrieb

³ Bis August 1996: SEG und GELA

⁴ Annahme: Mittleres Eigewicht = 55g (1 t = 18'000 Eier)

¹ Poules pondeuses et d'élevage de plus de 18 semaines; pour les années sans recensement l'effectif de l'année précédente est pris en considération; dès 1996, conformément au recensement des structures d'exploitations

² Utilisation sous forme de produit frais destinés à la consommation humaine à la ferme

³ Jusqu' au mois d'août 1996 : SEG et GELA

⁴ Annahme: Mittleres Eigewicht = 55g (1 t = 18'000 Eier)

Verschiedene Quellen

Sources diverses

3.23 Gesamte Versorgungsbilanz des Honigs Bilan d'approvisionnement général du miel

In t ~ Ent t

Aufkommen, Verwendung	1995	2000	2005	2008	2009	2010 *	Provenance, utilisation
Bienenvölker	269 180	235 801	208 091	180 026	173 814	165 045	Nombre de ruches
Jährliche Nettoleistung (kg Honig je Volk)	27.9	12.0	15.5	15.6	18.0	20.1	Rendement annuel net de miel (kg par ruche)
Verwendbare Produktion	7 496	2 834	3 223	2 803	3 135	3 316	Production utilisable
Plus: Einfuhr	5 986	6 784	6 324	7 244	7 576	7 893	Plus : importations
Aufkommen = Verwendung	13 482	9 618	9 547	10 047	10 711	11 209	Ressources = emplois
Minus: Ausfuhr	146	442	340	554	509	651	Moins : exportations
Vorräteveränderung ¹	Variation de stocks ¹
Inländischer Gesamtverbrauch	13 336	9 176	9 207	9 493	10 202	10 558	Utilisation intérieure totale
Futter	40	35	31	27	26	25	Alimentation animale
Transformation in Nahrungsmittel	Transformations alimentaires
Transformation in Industrieprodukte	Transformations non alimentaires
Frishverzehr für die menschliche Ernährung	13 296	9 141	9 176	9 466	10 176	10 533	Utilis. sous forme de produits frais destinés à la consom. humaine

¹ Statistisch nicht erfasst

¹ Ils ne font pas l'objet de statistiques

SBV Statistik

USP Statistique

3. Viehwirtschaft

3. Production animale

3.24 Von Berufsfischern in neun Seen gefangene Fische Poissons pêchés dans neuf lacs par les pêcheurs professionnels

Rund 75 % des Fischertrages aller Schweizer Seen ~ Près de 75 % de l'ensemble de la pêche des lacs suisses

Jahre Années	Bodensee (schweiz. Ant.)	Zürichsee	Walensee	Zugersee	Brienzersee	Thunersee	Bielensee	Lac de Neuchâtel	Lac Léman (partie vaud.)	Total
Zahl der Berufsfischer (mittl. Bestand in den Monaten Mai - September) ¹ ~ Nombre de pêcheurs professionnels (moyenne de mai à septembre) ¹										
1991-00	72	20	5	11	4	7	12	41	72	244
2001-10	67	18	5	11	3	6	11	33	57	211
2008	66	18	5	11	2	7	11	31	56	207
2009	66	18	5	10	2	6	10	28	51	196
2010	66	18	5	9	2	6	10	31	51	198
Fangertrag, in t ~ Résultats de la pêche, en t										
1991-00	456.6	226.1	14.7	81.8	14.9	34.8	110.9	291.1	261.0	1 491.9
2001-10	297.0	230.9	9.6	45.0	5.0	35.1	120.2	283.6	206.1	1 232.4
2008	236.2	252.1	9.9	35.9	2.8	40.4	107.6	289.6	215.3	1 189.8
2009	262.6	278.8	6.4	33.4	3.1	29.4	140.2	287.5	283.3	1 324.7
2010	265.6	340.4	5.1	36.9	2.1	27.4	132.6	296.9	246.5	1 353.5
Erlös der Fischer, CHF je t ~ Prix obtenus par les pêcheurs, CHF par t										
1991-00	5 876	4 765	6 108	3 150	7 066	7 666	6 425	5 764	8 210	6 041
2001-10	5 986	4 821	5 809	2 368	7 311	7 236	7 033	6 605	9 582	6 521
2008	5 960	4 930	5 450	2 480	8 210	7 130	6 770	6 670	10 440	6 740
2009	6 760	5 170	5 940	3 020	7 100	7 210	6 800	6 570	10 280	7 050
2010	6 510	4 130	6 130	2 870	8 380	7 150	6 840	6 580	8 740	6 280
Gesamterlös, in 1000 CHF ~ Valeur totale en 1000 CHF										
1991-00	2 683	1 077	90	258	105	267	713	1 678	2 143	9 012
2001-10	1 778	1 113	56	107	36	254	845	1 873	1 975	8 037
2008	1 407	1 244	54	89	23	288	728	1 933	2 248	8 014
2009	1 774	1 442	38	101	22	212	954	1 888	2 911	9 342
2010	1 730	1 406	31	106	18	196	907	1 954	2 155	8 503

¹ Etwas kleinerer Bestand in den übrigen Monaten

¹ Effectif plus faible durant les autres mois

Gemäss Angaben der Fischereiverwaltung

Selon les données de l'administration des pêches

3.25 Fangertrag nach Fischarten Résultats par sortes de poissons

Datenbasis wie Tabelle 3.24 ~ Base des données comme tableau 3.24

Jahre Années	Salmoniden (Edelfische) ~ Salmonidés				Hechte Brochets	Trübschen Lottes	Barsche Perches	Aale, Welse Anguilles, silures	Cypriniden (Karpfenf.) Cyprinidés	Total
	Äschen Ombres	Forellen Truites	Saiblinge Ombles ch.	Felchen Corégones						
Fangertrag, in t ~ Résultats de la pêche, en t										
1991-00	0.5	8.6	16.8	755.2	26.5	7.4	446.7	3.3	226.9	1 491.9
2001-10	0.2	11.0	10.5	754.6	38.7	7.5	259.4	2.7	147.9	1 232.4
2008	0.1	8.6	10.6	734.0	46.3	4.2	230.9	2.7	152.4	1 189.8
2009	0.1	17.1	14.3	847.9	38.2	9.8	256.6	2.0	138.7	1 324.7
2010	0.1	11.9	9.9	931.5	54.8	8.1	196.7	2.7	137.8	1 353.5
Erlös der Fischer, CHF je t ~ Prix obtenus par les pêcheurs, CHF par t										
1991-00	16 080	17 920	16 650	5 960	12 710	2 760	7 820	6 810	890	6 040
2001-10	16 667	18 040	15 652	6 382	13 359	2 626	8 457	7 033	949	6 524
2008	20 000	17 910	16 420	6 550	14 670	2 620	8 570	7 040	1 250	6 740
2009	20 000	18 300	15 380	6 590	14 690	2 650	9 580	7 000	1 180	7 050
2010	10 000	17 140	13 840	6 070	11 390	2 840	8 760	7 040	860	6 280
Gesamterlös, in 1000 CHF ~ Valeur totale, en 1000 CHF										
1991-00	8	153	279	4 499	337	21	3 492	22	201	9 012
2001-10	3	198	165	4 805	516	20	2 171	19	140	8 037
2008	2	154	174	4 805	679	11	1 979	19	191	8 014
2009	2	313	220	5 586	561	26	2 457	14	163	9 342
2010	1	204	137	5 653	624	23	1 723	19	119	8 503

Gemäss Angaben der Fischereiverwaltung

Selon les données de l'administration des pêches

4. Produktionsmittel und Umwelt

4. Agents de production et environnement

Tabelle ~ Tableau

Seite ~ Page

4.1	Futtermittelbilanz: Verfügbare Futtermittel in den Jahren 2005-2008 Bilan fourrager: fourrages disponibles des années 2005-2008	94
4.2	Futtermittelbilanz 2008: Futtermittel-Aufkommen nach Herkunft Bilan fourrager 2008: ressources selon la provenance	96
4.3	Futtermittelbilanz: Futtermittel-Verwendung nach Tierkategorie Bilan fourrager: allocation selon la catégorie animale	98
4.4	Flächenintensität der Tierhaltung Intensité de la détention d'animaux à la surface	100
4.5	Import von Futtermitteln, die gentechnisch veränderte Organismen (GVO) enthalten Importation d'aliments fourragers contenant des organismes génétiquement modifiés (OGM)	101
4.6	Hauptnährstoffe aus verfügbaren Düngemitteln Principaux éléments nutritifs des engrais disponibles	101
4.7	Anfall von Hofdünger Volume d'engrais de ferme	102
4.8	Verfügbare Handelsdünger für die Landwirtschaft Engrais commerciaux disponibles pour l'agriculture	102
4.9	Stickstoff- und Phosphorbilanz Bilan d'azote et de phosphore	103
4.10	Gesamtposphorgehalt in 21 Seen Teneur globale en phosphore mesurée dans 21 lacs	104
4.11	Nitrat im Grundwasser in Abhängigkeit der Bodennutzung Nitrates dans les eaux souterraines en fonction de l'utilisation du sol	105
4.12	Pflanzenschutzmittel im Grundwasser in Abhängigkeit der Bodennutzung Produits phytosanitaires dans les eaux souterraines en fonction de l'utilisation du sol	105
4.13	Absatz von Pflanzenschutzmitteln Vente de produits phytosanitaires	106
4.14	Veränderung der landwirtschaftlichen Nutzfläche pro Einwohner seit 2000 Variation de la surface agricole utile par habitant depuis 2000	106
4.15	Bodennutzung und ackerfähige Flächen 1992/97 Utilisation du sol et surfaces cultivables 1992/97	107
4.16	Veränderung der Bodennutzung und der ackerfähigen Flächen von 1979/85 bis 1992/97 Variation de l'utilisation du sol et des surfaces cultivables de 1979/85 à 1992/97	108
4.17	Bodennutzung in verschiedenen Kantonen Utilisation du sol dans différents cantons	109
4.18	Ökologische Ausgleichsflächen und deren Qualität und Vernetzung sowie biologischer Landbau Qualité et mise en réseau des surfaces de compensation écologique et cultures biologiques	110
4.19	Direktsaatflächen Superficies de semis direct	111
4.20	Berechneter durchschnittlicher Bodenabtrag des Ackerlandes pro Kanton Estimation de l'érosion moyenne des terres assolées par canton	111
4.21	Witterung im schweizerischen Mittelland Conditions atmosphériques sur le Plateau suisse	112
4.22	Meldungen von Hagel- und Elementarschäden Annonces des dégâts de grêle et des dégâts élémentaires	112
4.23	Phänologische Beobachtungen ausgewählter Stationen Observations phénologiques de quelques stations	113
4.24	Dauer der Grünfütterung Durée du régime vert	113
4.25	Geschätzte Treibhausgasemissionen aus der Landwirtschaft Estimation des émissions de gaz à effet de serre de l'agriculture	114
4.26	Jahresmittelwerte der Ammoniakkonzentrationen an verschiedenen Messstellen Valeurs moyennes annuelles des concentrations d'ammoniac relevées dans différentes stations	115
4.27	Ammonium (NH ₄ ⁺)- und Ammoniak (NH ₃)-Immissionen Immissions d'ammonium (NH ₄ ⁺) et d'ammoniac (NH ₃)	116
4.28	Feinstaub (PM10) Jahresmittelwerte an verschiedenen Messstellen Densité moyenne annuelle de particules fines (PM10) relevée dans différentes stations	116
4.29	Versteuerte Benzin- und Dieselmengen und Rückerstattung an die Landwirtschaft Quantité d'essence et de diesel imposable et remboursement à l'agriculture	117

4. Produktionsmittel und Umwelt

4. Agents de production et environnement

4.30	Schätzung des landwirtschaftlichen Verbrauchs an nicht erneuerbaren Energien Estimation de la consommation agricole d'énergies non renouvelables	117
4.31	Versteuerte Mengen von Biotreibstoffen aus erneuerbaren Rohstoffen Quantités imposables de biocarburants issus de matières premières renouvelables	118
4.32	Produktion erneuerbarer Energien (ohne Wasserkraft) Production d'énergies renouvelables (sans force hydraulique)	118

4. Produktionsmittel und Umwelt

4. Agents de production et environnement

Optimierte Anbaumethoden und verbesserte Produktionsmittel verhelfen der Landwirtschaft zu beträchtlichen Ertragssteigerungen. Doch eine Intensivierung der Landwirtschaft bringt auch ökologische Probleme mit sich, die früher oder später wieder auf diese zurückfallen können. In diesem Kapitel werden unter anderem Zahlen über die wechselseitigen Beziehungen zwischen Landwirtschaft und Umwelt aufgezeigt.

Phosphor (P) ist ein sehr wichtiger Pflanzennährstoff und daher ein bedeutendes Produktionsmittel in der Landwirtschaft. Die P-Bilanz gibt die Differenz an zwischen der dem Boden zugeführten (z.B. durch importierte Futtermittel, Mineral-, Recycling- und übrige Dünger) und der ihm in Form landwirtschaftlicher Produkte (z.B. tierische und pflanzliche Nahrungsmittel) wieder entzogenen Phosphormenge (Input und Output). Es wird angenommen, dass der grösste Teil dieses Überschusses im Boden angereichert wird. Der Rest gelangt vor allem durch Erosion und Abschwemmung in die Gewässer, was zu einer erhöhten Biomasseproduktion (Eutrophierung) in diesen führt. Die P-Bilanz ist nach wie vor positiv, das heisst, es wird mehr Phosphor in das landwirtschaftliche System eingebracht als ihm entnommen wird. Der P-Überschuss hat aber in den letzten Jahrzehnten deutlich abgenommen. Er wird im Jahr 2009 noch auf ca. 2'000 Tonnen geschätzt.

Eine Reduktion der gemessenen Phosphormengen lässt sich in allen Schweizer Seen beobachten. Diese Abnahme wird auf verschiedene Massnahmen zurückgeführt. Dazu gehören das P-Verbot in Waschmitteln und die verbesserte Abwasserreinigung. Im landwirtschaftlichen Bereich werden die Einträge vermindert durch die Optimierung der Tierernährung (N- und P-reduziertes Futter) und reduzierten Mineraldüngeraufwand.

La rationalisation des méthodes de culture et l'amélioration des moyens de production contribuent sensiblement à accroître la productivité de l'agriculture. Cependant, l'agriculture intensive entraîne aussi des problèmes écologiques qui, tôt ou tard, pourront avoir des retombées négatives. Ce chapitre illustre, entre autres, au moyen de quelques chiffres, les champs d'interaction entre l'agriculture et l'environnement.

Le phosphore (P) comme élément nutritif des organismes végétaux s'avère très important dans les moyens de production de l'agriculture. Le bilan de phosphore indique la différence entre la quantité amenée dans le sol (par ex. par les fourrages importés, les engrais minéraux, recyclés et autres engrais) et la quantité qui lui est soutirée sous forme de produits agricoles, par exemple les aliments fourragers et les végétaux (input et output). La plus grande partie de l'excédent de phosphore s'accumule vraisemblablement dans le sol. La quantité restante, quant à elle, parvient avant tout dans les eaux par érosion ou infiltration, entraînant ainsi une surproduction de biomasse (eutrophisation). En Suisse, le bilan de phosphore reste positif, ce qui signifie que les flux de phosphore entrant par le système agricole dépassent les flux sortants. Toutefois, les excédents de phosphore ont beaucoup diminué durant les dernières décennies. Ils ont été évalués à 2'000 tonnes environ en 2009.

Les observations faites dans tous les lacs de Suisse indiquent une diminution de la quantité de phosphore. Ce résultat est le fruit des différentes mesures engagées, comme par exemple l'interdiction des phosphates dans les produits de lessive ou encore les progrès réalisés dans l'épuration des eaux usées. Dans le domaine agricole, les intrants sont abaissés grâce à l'optimisation des aliments pour animaux (fourrages moins riches en N et P) et à la diminution des engrais organiques minéralisés.

Verfügbarer Handelsdünger für die Landwirtschaft

Engrais commercial disponible pour l'agriculture

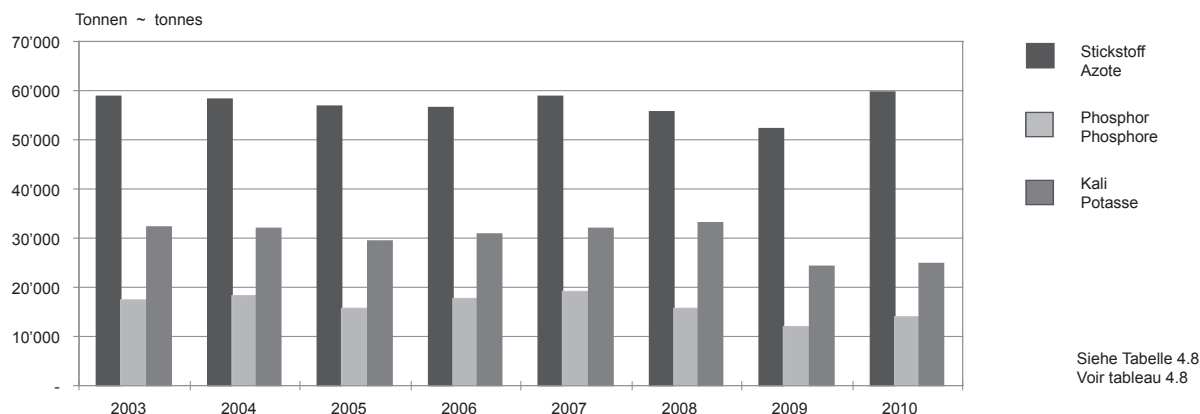

Auch Stickstoff (N) ist ein unentbehrlicher Nährstoff für Pflanzen und Tiere. Stickstoff im Überschuss kann aber zu Problemen führen, da gewisse daraus resultierende Verbindungen (z.B. Nitrat, Ammoniak, Lachgas) die Umwelt und die menschliche Gesundheit gefährden. Der N-Überschuss hat vor allem in den neunziger Jahren abgenommen, was auf den verminderten Hofdüngeranfall aufgrund der Reduktion des Viehbestandes und auf den geringeren Eintrag von Mineraldünger zurückzuführen ist. Die N-Bilanzen der letzten Jahre fallen aber sehr unterschiedlich aus. Die Stickstoffzufuhr (Input) blieb zwar ziemlich konstant aber grosse Erntemengen (Output) führten in einigen Jahren zu tieferen Werten, geringe Erntemengen aufgrund schlechter Witterungsbedingungen liessen die Schätzungen der Überschüsse in anderen Jahren (z.B. 1999, 2001 und 2003) höher ausfallen. Auch die Entwicklung der Nitrat-

L'azote (N) constitue aussi un élément nutritif indispensable pour les végétaux et les animaux. Une surcharge d'azote peut toutefois causer des problèmes, car certaines liaisons chimiques (par ex. nitrate, ammoniac, gaz hilarant) présentent des risques pour l'environnement et la santé de l'être humain. La surcharge d'azote a surtout diminué dans les années nonante, en raison de la diminution des engrais de ferme due à la réduction de l'effectif de bétail, et de la moindre utilisation des engrais organiques minéralisés. Pourtant, les bilans d'azote des dernières années donnent une image très variable. Malgré des apports d'azote (input) plus ou moins constants, on a mesuré certaines années une plus faible concentration d'azote à cause des grandes récoltes (output), tandis que d'autres années (par ex. 1999, 2001 et 2003), ces valeurs étaient supérieures en raison des petites récoltes dues à des conditions météorologiques défavorables. Les

4. Produktionsmittel und Umwelt

4. Agents de production et environnement

konzentrationen (NO_3^-) im Grundwasser ist nicht konstant. 2006 lag der Nitratgehalt des Trinkwassers in den Ackerbauregionen bei mehr als 60 % aller Standorte über der numerischen Anforderung der Gewässerschutzverordnung von 25 mg NO_3^-/l . 2009 war dies noch bei 48 % aller Standorte der Fall.

Die Bodennutzung in der Schweiz befindet sich in einem starken Wandel. Im Zeitraum zwischen den Erhebungen 1979/85 bis 1992/97 haben die Flächen mit Wies- und Ackerland, Heimweiden Obst-, Reb-, Gartenbau und Alpwirtschaft in fast allen Kantonen abgenommen. Gesamtschweizerisch sind während dieser Zeit rund 10'352 ha der für Ackerbau geeigneten Flächen verloren gegangen. Die landwirtschaftlich genutzten Flächen werden zunehmend für Infrastruktur- und Siedlungszwecke beansprucht. Diese Tendenz zeigt sich auch in den neueren Erhebungen von 2004/06. Die landwirtschaftlich genutzten Flächen sind seit den Erhebungsjahren 1979/82 im Kanton Waadt um 5 % geschwunden, dagegen haben die Verkehrsflächen 20 % zugenommen. In der Schweiz nimmt die landwirtschaftliche Nutzfläche, die theoretisch einem Einwohner zur Verfügung stehen würde, stetig ab. So hätte 1999 jeder Einwohner noch 15 Aren zur Verfügung gehabt, im Jahre 2009 waren es nur noch 13,7 Aren. Dies hat einerseits mit dem Rückgang der landwirtschaftlichen Nutzfläche (-1,5 % seit 1999) andererseits mit der wachsenden Bevölkerung (+8,1 %) zu tun.

Der zunehmende Energiebedarf der Schweizer Bevölkerung und die steigenden CO_2 -Emissionen sind auch in der Landwirtschaft ein Thema. Obwohl die Produktion erneuerbarer Energien in der Landwirtschaft nach wie vor nur einen kleinen Teil der gesamten (erneuer- und nichterneuerbaren) Energieproduktion ausmacht, ist sie im Laufe der Zeit doch beträchtlich gestiegen: So haben landwirtschaftliche Biogasanlagen 2009 immerhin 46 Gigawattstunden Energie in Form von Wärme und Elektrizität produziert, waren es 1990 gerade einmal 6,1 Gigawattstunden. Zwischen 1990 und 2007 hat aber auch der landwirtschaftliche Verbrauch an nicht erneuerbaren Energien um 12 % zugenommen. Diese Zunahme gründet hauptsächlich auf einem erhöhten Elektrizitäts- und Treibstoffverbrauch während dieser Periode. Die Rückerstattungen versteuerter Treibstoffmengen an die Landwirtschaft sind jedoch seit Beginn der Erhebung 1997 rückläufig.

Treibhausgase sind gasförmige Stoffe, die zum Treibhauseffekt beitragen. Das Kyoto-Protokoll sieht eine Reduktion des durch den Menschen verursachten Ausstosses der wichtigsten Gase (Kohlendioxid CO_2 , Methan CH_4 , Lachgas N_2O sowie Fluorkohlenwasserstoffe FCKWs) vor. Damit die Emissionsmengen dieser Gase miteinander vergleichbar sind, werden sie in CO_2 -Äquivalente umgerechnet. 1990 betrug der gesamte schweizerische Treibhausgasausstoss 53 Millionen Tonnen CO_2 -Äquivalente. Davon wurde 11,5 % von der Landwirtschaft verursacht. 2009 gehen 10,8 % von gesamthaft 51,9 Millionen Tonnen CO_2 -Äquivalente zu Lasten der Landwirtschaft. Die wichtigsten Treibhausgase, die von der Landwirtschaft herrühren sind Methan und Lachgas. Methan wird hauptsächlich von landwirtschaftlichen Nutztieren (insbes. Rindvieh) ausgestossen und hat eine 20-30 Mal stärkere Wirkung als Kohlendioxid. Lachgas bildet sich aus stickstoffhaltigen Düngemitteln und hat ein Treibhauspotential, das jenes von Kohlendioxid mehr als 300 Mal übersteigt. Die 2009 emittierten Methan- und Lachgasmengen stammen zu 84 % resp. 79 % aus der Landwirtschaft.

konzentrationen von Nitrat (NO_3^-) in den wasserführenden Schichten sind ebenfalls stark schwankend. In 2006, in den Regionen der grossen Kulturen, lag der Nitratgehalt in über 60 % der Stationen über dem Grenzwert von 25 mg NO_3^-/l , der durch die Verordnung festgelegt ist. In 2009, lag er bei 48 % der Stationen.

Die Nutzung des Bodens in der Schweiz hat grosse Veränderungen durchgemacht. Zwischen den Zensuren von 1979/85 und 1992/97, haben die Flächen für Ackerbau, Obstbau, Gartenbau und Alpwirtschaft in fast allen Kantonen abgenommen. In der Schweiz sind während dieser Zeit rund 10'352 ha der für Ackerbau geeigneten Flächen verloren gegangen. Die landwirtschaftlich genutzten Flächen werden zunehmend für Infrastruktur- und Siedlungszwecke beansprucht. Diese Tendenz zeigt sich auch in den neueren Erhebungen von 2004/06. Die landwirtschaftlich genutzten Flächen sind seit den Erhebungsjahren 1979/82 im Kanton Waadt um 5 % geschwunden, dagegen haben die Verkehrsflächen 20 % zugenommen. In der Schweiz nimmt die landwirtschaftliche Nutzfläche, die theoretisch einem Einwohner zur Verfügung stehen würde, stetig ab. So hätte 1999 jeder Einwohner noch 15 Aren zur Verfügung gehabt, im Jahre 2009 waren es nur noch 13,7 Aren. Dies hat einerseits mit dem Rückgang der landwirtschaftlichen Nutzfläche (-1,5 % seit 1999) andererseits mit der wachsenden Bevölkerung (+8,1 %) zu tun.

Die wachsende Energiebedürfnisse der Schweizer Bevölkerung und die steigenden CO_2 -Emissionen sind auch in der Landwirtschaft ein Thema. Obwohl die Produktion erneuerbarer Energien in der Landwirtschaft nach wie vor nur einen kleinen Teil der gesamten (erneuer- und nichterneuerbaren) Energieproduktion ausmacht, ist sie im Laufe der Zeit doch beträchtlich gestiegen: So haben landwirtschaftliche Biogasanlagen 2009 immerhin 46 Gigawattstunden Energie in Form von Wärme und Elektrizität produziert, waren es 1990 gerade einmal 6,1 Gigawattstunden. Zwischen 1990 und 2007 hat aber auch der landwirtschaftliche Verbrauch an nicht erneuerbaren Energien um 12 % zugenommen. Diese Zunahme gründet hauptsächlich auf einem erhöhten Elektrizitäts- und Treibstoffverbrauch während dieser Periode. Die Rückerstattungen versteuerter Treibstoffmengen an die Landwirtschaft sind jedoch seit Beginn der Erhebung 1997 rückläufig.

Treibhausgase sind gasförmige Stoffe, die zum Treibhauseffekt beitragen. Das Kyoto-Protokoll sieht eine Reduktion des durch den Menschen verursachten Ausstosses der wichtigsten Gase (Kohlendioxid CO_2 , Methan CH_4 , Lachgas N_2O und die hydrofluorcarbonen HFC) hervor. Damit die Emissionsmengen dieser Gase miteinander vergleichbar sind, werden sie in CO_2 -Äquivalente umgerechnet. 1990 betrug der gesamte schweizerische Treibhausgasausstoss 53 Millionen Tonnen CO_2 -Äquivalente. Davon wurde 11,5 % von der Landwirtschaft verursacht. 2009 gehen 10,8 % von gesamthaft 51,9 Millionen Tonnen CO_2 -Äquivalente zu Lasten der Landwirtschaft. Die wichtigsten Treibhausgase, die von der Landwirtschaft herrühren sind Methan und Lachgas. Methan wird hauptsächlich von landwirtschaftlichen Nutztieren (insbes. Rindvieh) ausgestossen und hat eine 20-30 Mal stärkere Wirkung als Kohlendioxid. Lachgas bildet sich aus stickstoffhaltigen Düngemitteln und hat ein Treibhauspotential, das jenes von Kohlendioxid mehr als 300 Mal übersteigt. Die 2009 emittierten Methan- und Lachgasmengen stammen zu 84 % resp. 79 % aus der Landwirtschaft.

4. Produktionsmittel und Umwelt

4. Agents de production et environnement

Futtermittelbilanz

Die Futtermittelbilanz der Schweiz berechnet die Futtermittel, die zur Fütterung des Nutztviehs pro Kalenderjahr zur Verfügung stehen.

Die Futtermittelliste und die Viehkategorien wurden mit Hilfe des von Eurostat im Jahre 2002 publizierten « Handbuch für die Erstellung von Versorgungsbilanzen - Futtermittelbilanz: Aufkommen » erstellt.

Bilan fourrager

Le bilan fourrager de la Suisse indique la quantité de fourrages disponible par année civile pour l'affouragement du bétail de rente.

La liste des fourrages et les catégories de bétail ont été élaborées à l'aide du « Manuel pour l'élaboration des bilans d'approvisionnement - Alimentation animale : ressources » publié en 2002 par Eurostat.

Darstellung der Futtermittelbilanz

Schéma du bilan fourrager

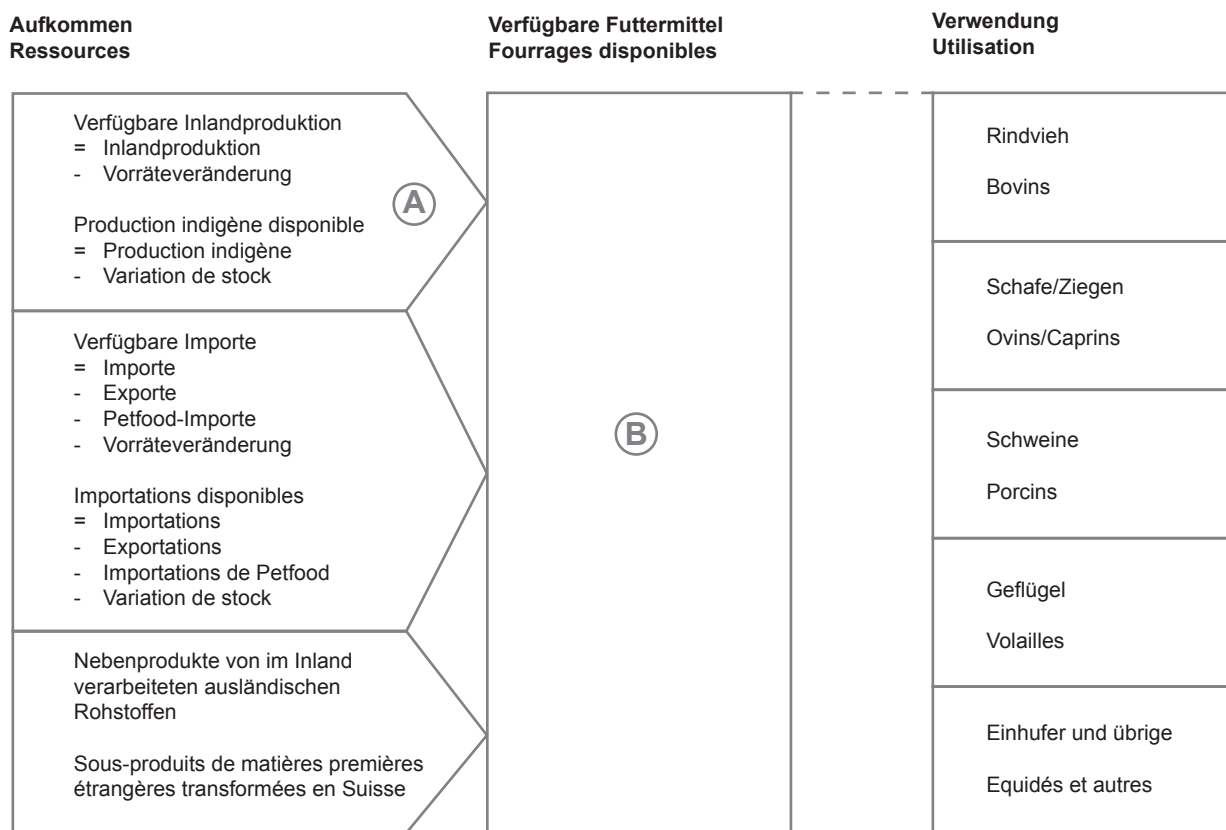

Anteil der verfügbaren Inlandproduktion am Futtermittel total (%) = $\frac{(A)}{(B)} * 100$

Production indigène en % des ressources totales = $\frac{(A)}{(B)} * 100$

4. Produktionsmittel und Umwelt

4. Agents de production et environnement

4.1 Futtermittelbilanz: Verfügbare Futtermittel in den Jahren 2006-2009

Bilan fourrager: fourrages disponibles des années 2006-2009

Futtermittel	2006				2007			
	FS ~ MF	TS ~ MS	BE ~ EB	RP ~ MA	FS ~ MF	TS ~ MS	BE ~ EB	RP ~ MA
	Tonnen Tonnes	Tonnen Tonnes	Terajoules Térajoules	Tonnen Tonnes	Tonnen Tonnes	Tonnen Tonnes	Terajoules Térajoules	Tonnen Tonnes
Futtermittel total	33 085 368	8 162 410	150 135	1 256 638	34 284 612	8 272 508	152 110	1 236 441
Marktfähige Futtermittel	3 846 991	1 653 321	31 763	349 593	4 085 529	1 772 832	33 864	367 764
Futtermittel pflanzlichen Ursprungs	1 044 245	866 909	16 147	112 023	1 184 566	927 276	17 184	117 256
Getreide (Körner)	773 548	673 032	12 277	80 428	826 006	718 723	13 120	85 326
Reis (Bruch-)	61 771	53 741	952	4 732	72 349	62 943	1 114	5 542
Getrocknete Hülsenfrüchte (Samen)	24 168	21 030	393	4 852	25 204	21 930	410	5 048
Kartoffeln (Knollen)	73 963	16 272	276	1 566	166 715	36 677	623	3 529
Zucker	22 837	22 608	364	-	14 573	14 427	233	-
Pflanzliche Fette und Öle (unverarbeitet)	8 886	8 886	349	-	8 129	8 129	319	-
Grünfutter verarbeitet (Trockengras)	20 292	18 263	329	3 604	16 890	15 201	274	2 994
Maniok (inbegr. Tapioka)	-	-	-	-	2 986	2 658	43	61
Andere Produkte pflanzlichen Ursprungs ¹	58 780	53 077	1 207	16 842	51 714	46 587	1 048	14 756
Nebenerzeugnisse aus Verarbeitung	902 475	611 426	11 869	199 488	997 714	672 446	12 985	213 550
Nebenerzeugnisse								
- der Müllerei	187 722	165 111	3 055	27 431	188 771	166 166	3 073	27 357
- der Brauerei	24 935	22 536	465	6 855	26 180	23 663	489	7 226
- der Stärkeherstellung	62 796	56 516	1 276	39 466	56 792	51 113	1 154	35 373
- der Zuckerherstellung	296 465	99 248	1 708	10 060	359 433	132 234	2 274	13 325
- der Ölherstellung (Ölkuchen)	273 453	242 398	4 899	113 751	309 162	274 102	5 540	128 371
Andere Nebenerzeugnisse ²	57 104	25 617	465	1 926	57 376	25 167	456	1 898
Futtermittel tierischen Ursprungs	1 900 272	174 987	3 747	38 083	1 903 248	173 111	3 695	36 957
Verarbeitung von Seetieren	12 182	11 208	232	7 734	11 552	10 628	220	7 331
Verarbeitung von Landtieren	-	-	-	-	-	-	-	-
Tierische Fette und Öle	10 169	10 075	397	-	10 054	9 961	393	-
Milch und Milchprodukte	1 877 921	153 704	3 118	30 348	1 881 643	152 522	3 082	29 626
Futtermittel in der Regel nicht marktfähig	29 238 376	6 509 088	118 372	907 045	30 199 084	6 499 675	118 245	868 677
Einjähriger Futterbau	1 908 031	546 828	10 134	42 618	2 065 264	612 151	11 388	48 148
Hackfrüchte	119 531	22 712	378	1 590	113 564	21 579	359	1 510
Grünmais	1 788 500	524 116	9 756	41 028	1 951 700	590 572	11 029	46 638
Mehrjähriger Futterbau (temporär und dauerhaft)	27 000 122	5 854 670	106 151	851 362	27 808 968	5 792 339	104 916	807 559
Kuppelprodukte	82 519	13 947	234	1 614	90 529	14 964	251	1 767
Stroh und Spreu	2 919	2 569	46	90	2 763	2 431	44	85
Blätter und Köpfe	71 800	10 052	166	1 407	79 600	11 144	184	1 560
Andere Kuppelprodukte	7 800	1 326	22	117	8 166	1 388	23	122
An anderer Stelle nicht genannte Futtermittel	247 705	93 643	1 852	11 451	234 323	80 223	1 691	11 203
Gemüse	7 375	885	15	85	8 375	1 005	17	96
Obst	3 186	431	7	-13	3 895	642	11	14
Abfälle	223 653	81 939	1 635	9 944	206 532	66 625	1 437	9 439
Andere an anderer Stelle nicht genannte Futtermittel	13 490	10 388	197	1 436	15 520	11 951	226	1 653

Anmerkungen und Abkürzungen siehe Tabelle 4.3

Berechnung SBV Statistik

4. Produktionsmittel und Umwelt

4. Agents de production et environnement

2008*				2009*				Aliments pour animaux
FS ~ MF	TS ~ MS	BE ~ EB	RP ~ MA	FS ~ MF	TS ~ MS	BE ~ EB	RP ~ MA	
Tonnes	Tonnes	Térajoules	Tonnes	Tonnes	Tonnes	Térajoules	Tonnes	
34 077 046	8 452 341	155 460	1 272 212	33 822 621	8 397 230	154 361	1 251 060	Total aliments pour animaux
4 104 458	1 787 521	34 178	380 834	4 208 020	1 806 243	34 439	376 592	Aliments pour animaux commercial.
1 163 941	938 508	17 349	120 658	1 215 605	959 330	17 746	121 947	Aliments d'origine végétale
900 758	783 799	14 312	95 907	906 246	788 453	14 394	97 880	Céréales (grains)
27 487	23 914	423	2 106	58 030	50 486	894	4 445	Riz (en brisures)
								Légumineuses sèches (graines)
30 775	26 776	501	6 147	19 704	17 145	321	3 957	Pommes de terre (tubercules)
120 279	26 461	449	2 546	157 318	34 610	588	3 330	Sucre
9 099	9 008	145	-	8 854	8 766	141	-	Graisses et huiles végétales (non transformées)
7 294	7 294	287	-	9 330	9 330	367	-	Fourrages verts transformés (herbe séchée)
15 615	14 053	253	2 746	17 249	15 524	280	3 041	Manioc (y compris tapioca)
13 614	12 117	198	279	3 580	3 186	52	73	Autres produits d'origine végétale ¹
39 020	35 087	781	10 929	35 294	31 831	710	9 220	Sous-produits de transformation
1 020 743	673 179	13 065	223 165	1 051 603	673 564	13 047	217 938	Sous-produits
155 506	136 095	2 519	23 549	158 736	138 777	2 565	24 090	- de minoterie
30 506	27 567	569	8 325	37 323	33 684	696	9 625	- de brasserie
60 103	54 093	1 221	37 614	48 497	43 648	986	30 479	- d'amidonnerie
385 900	137 422	2 369	13 807	419 462	139 301	2 402	14 066	- de sucrerie
334 697	296 913	6 005	138 224	336 980	299 203	6 055	138 215	- d'huilerie (tourteaux)
54 031	21 089	382	1 646	50 605	18 952	343	1 463	Autres sous-produits ²
1 919 774	175 833	3 764	37 012	1 940 812	173 350	3 646	36 707	Aliments d'origine animale
10 857	9 989	207	6 890	9 300	8 556	177	5 903	Animaux marins transformés
-	-	-	-	-	-	-	-	Animaux terrestres transformés
11 113	11 006	434	-	7 281	7 213	284	-	Graisses et huiles animales
1 897 804	154 838	3 124	30 121	1 924 231	157 581	3 185	30 804	Lait et produits laitiers
29 972 588	6 664 820	121 282	891 377	29 614 600	6 590 987	119 922	874 468	Aliments pour animaux, généralement non commercialisables
2 159 152	642 613	11 960	50 552	2 098 103	623 871	11 609	49 066	Fourrages annuels
104 152	19 789	329	1 385	107 003	20 331	338	1 423	Plantes sarclées
2 055 000	622 824	11 632	49 167	1 991 100	603 540	11 271	47 643	Maïs fourrager
27 496 381	5 932 201	107 434	827 799	27 174 034	5 855 599	106 039	811 562	Fourrages pluriannuels (temporaires et permanents)
88 887	14 746	247	1 735	89 818	14 739	247	1 739	Produits fatals des cultures
2 774	2 441	44	85	2 490	2 191	39	77	Paille et balles
77 800	10 892	180	1 525	76 600	10 724	177	1 501	Feuilles et collets
8 313	1 413	24	124	10 728	1 824	31	160	Autres produits fatals des cultures
228 169	75 260	1 641	11 291	252 645	96 779	2 026	12 101	Aliments fourragers non désignés ailleurs (NDA)
8 039	965	16	93	8 702	1 044	17	100	Légumes
2 928	486	9	12	2 820	468	8	11	Fruits
198 741	59 595	1 347	9 221	220 073	79 058	1 694	9 748	Déchets
18 461	14 215	269	1 966	21 049	16 208	307	2 242	Autres NDA

Remarques et abréviation voir au tableau 4.3

Calculé par USP Statistique

4. Produktionsmittel und Umwelt

4. Agents de production et environnement

4.2 Futtermittelbilanz 2009*: Futtermittel-Aufkommen nach Herkunft

Bilan fourrager 2009*: ressources selon la provenance

Futtermittel	Verfügbare Inlandproduktion				Verfügbare Importe			
	Production indigène disponible				Importations disponibles			
	FS ~ MF Tonnen Tonnes	TS ~ MS Tonnen Tonnes	BE ~ EB Terajoules Térajoules	RP ~ MA Tonnen Tonnes	FS ~ MF Tonnen Tonnes	TS ~ MS Tonnen Tonnes	BE ~ EB Terajoules Térajoules	RP ~ MA Tonnen Tonnes
Futtermittel total	32 687 926	7 396 494	134 741	998 009	1 025 123	905 215	17 796	234 004
Marktfähige Futtermittel	3 265 139	974 551	18 012	141 644	836 718	739 196	14 661	216 386
Futtermittel pflanzlichen Ursprungs	758 066	557 663	10 126	68 742	452 151	396 808	7 529	52 355
Getreide (Körner)	572 269	497 875	9 073	59 839	333 977	290 578	5 321	38 040
Reis (Bruch-)					58 030	50 486	894	4 445
Getrocknete Hülsenfrüchte (Samen)	15 174	13 203	247	3 051	4 531	3 942	74	907
Kartoffeln (Knollen)	157 318	34 610	588	3 330	-	-	-	-
Zucker	-	-	-	-	8 854	8 766	141	-
Pflanzliche Fette und Öle (unverarbeitet)	-	-	-	-	9 330	9 330	367	-
Grünfutter verarbeitet (Trockengras)	12 600	11 340	204	2 264	4 649	4 184	76	778
Maniok (inbegr. Tapioka)	-	-	-	-	3 580	3 186	52	73
Anderer Produkte pflanzlichen Ursprungs ¹	705	635	15	258	29 201	26 337	604	8 112
Nebenerzeugnisse aus Verarbeitung	582 842	259 308	4 701	42 097	367 986	326 619	6 670	158 128
Nebenerzeugnisse								
- der Müllerei	83 919	73 143	1 346	13 009	2 414	2 135	40	432
- der Brauerei	-	-	-	-	22 392	20 247	418	6 273
- der Stärkeherstellung	25	23	1	15	48 472	43 625	985	30 464
- der Zuckerherstellung	414 338	134 574	2 314	13 685	4 839	4 499	84	356
- der Ölherstellung (Ölkuchen)	46 568	42 334	875	14 725	279 162	246 682	4 970	119 836
Anderer Nebenerzeugnisse ²	37 992	9 234	165	664	10 706	9 431	173	768
Futtermittel tierischen Ursprungs	1 924 231	157 581	3 185	30 804	16 581	15 769	461	5 903
Verarbeitung von Seetieren	-	-	-	-	9 300	8 556	177	5 903
Verarbeitung von Landtieren	-	-	-	-	-	-	-	-
Tierische Fette und Öle	-	-	-	-	7 281	7 213	284	-
Milch und Milchprodukte	1 924 231	157 581	3 185	30 804	-	-	-	-
Futtermittel in der Regel nicht marktfähig	29 422 787	6 421 944	116 729	856 365	188 405	166 019	3 135	17 618
Einjähriger Futterbau	2 099 000	624 041	11 612	49 078	-897	-170	-3	-12
Hackfrüchte	107 900	20 501	341	1 435	-897	-170	-3	-12
Grünmais	1 991 100	603 540	11 271	47 643	-	-	-	-
Mehrjähriger Futterbau (temporär und dauerhaft)	27 047 900	5 744 601	104 034	797 132	126 134	110 998	2 005	14 430
Kuppelprodukte	89 818	14 739	247	1 739	-	-	-	-
Stroh und Spreu	2 490	2 191	39	77	-	-	-	-
Blätter und Köpfe	76 600	10 724	177	1 501	-	-	-	-
Anderer Kuppelprodukte	10 728	1 824	31	160	-	-	-	-
An anderer Stelle nicht genannte Futtermittel	186 069	38 563	836	8 416	63 168	55 191	1 133	3 201
Gemüse	8 702	1 044	17	100	-	-	-	-
Obst	2 817	465	8	11	3	3	0	1
Abfälle	174 550	37 054	811	8 305	42 615	39 365	833	1 011
Anderer an anderer Stelle nicht genannte Futtermittel	-	-	-	-	20 549	15 823	300	2 189

Anmerkungen und Abkürzungen siehe Tabelle 4.3

Berechnung SBV Statistik

4. Produktionsmittel und Umwelt

4. Agents de production et environnement

Nebenprodukte von im Inland verarbeiteten ausländischen Rohstoffen Sous-produits de matières premières étrangères transformées en Suisse				Anteil der verfügbaren Inlandproduktion am Futtermitteltotal Production indigène en % des ressources totales				Aliments pour animaux
FS ~ MF	TS ~ MS	BE ~ EB	RP ~ MA	FS ~ MF	TS ~ MS	BE ~ EB	RP ~ MA	
Tonnen Tonnes	Tonnen Tonnes	Terajoules Térajoules	Tonnen Tonnes	%	%	%	%	
109 572	95 521	1 824	19 046	96.6	88.1	87.3	79.8	Total aliments pour animaux
106 164	92 496	1 766	18 562	77.6	54.0	52.3	37.6	Aliments pour animaux commercial.
5 388	4 859	91	850	62.4	58.1	57.1	56.4	Aliments d'origine végétale
-	-	-	-	63.1	63.1	63.0	61.1	Céréales (grains)
-	-	-	-	-	-	-	-	Riz (en brisures)
-	-	-	-	77.0	77.0	77.0	77.1	Légumineuses sèches (graines)
-	-	-	-	100.0	100.0	100.0	100.0	Pommes de terre (tubercules)
-	-	-	-	-	-	-	-	Sucre
-	-	-	-	-	-	-	-	Graisses et huiles végétales (non transformées)
-	-	-	-	73.0	73.0	72.9	74.4	Fourrages verts transformés (herbe séchée)
-	-	-	-	-	-	-	-	Manioc (y compris tapioca)
5 388	4 859	91	850	2.0	2.0	2.1	2.8	Autres produits d'origine végétale ¹
100 776	87 637	1 675	17 712	55.4	38.5	36.0	19.3	Sous-produits de transformation
72 403	63 499	1 179	10 649	52.9	52.7	52.5	54.0	Sous-produits
14 931	13 438	278	3 352	-	-	-	-	- de minoterie
-	-	-	-	0.1	0.1	0.1	0.0	- de brasserie
285	228	4	25	98.8	96.6	96.4	97.3	- d'amidonnerie
11 250	10 186	210	3 654	13.8	14.1	14.4	10.7	- de sucrerie
1 907	286	5	31	75.1	48.7	48.1	45.3	- d'huilerie (tourteaux)
-	-	-	-	99.1	90.9	87.3	83.9	Autres sous-produits ²
-	-	-	-	-	-	-	-	Aliments d'origine animale
-	-	-	-	-	-	-	-	Animaux marins transformés
-	-	-	-	-	-	-	-	Animaux terrestres transformés
-	-	-	-	-	-	-	-	Graisses et huiles animales
-	-	-	-	100.0	100.0	100.0	100.0	Lait et produits laitiers
3 408	3 025	57	484	99.4	97.4	97.3	97.9	Aliments pour animaux, généralement non commercialisables
-	-	-	-	100.0	100.0	100.0	100.0	Fourrages annuels
-	-	-	-	100.8	100.8	100.8	100.8	Plantes sarclées
-	-	-	-	100.0	100.0	100.0	100.0	Maïs fourrager
-	-	-	-	99.5	98.1	98.1	98.2	Fourrages pluriannuels (temporaires et permanents)
-	-	-	-	100.0	100.0	100.0	100.0	Produits fatals des cultures
-	-	-	-	100.0	100.0	100.0	100.0	Paille et balles
-	-	-	-	100.0	100.0	100.0	100.0	Feuilles et collets
-	-	-	-	100.0	100.0	100.0	100.0	Autres produits fatals des cultures
3 408	3 025	57	484	73.6	39.8	41.3	69.5	Aliments fourragers non désignés ailleurs (NDA)
-	-	-	-	100.0	100.0	100.0	100.0	Légumes
-	-	-	-	99.9	99.3	99.0	93.9	Fruits
2 908	2 640	50	431	79.3	46.9	47.9	85.2	Déchets
500	385	7	53	-	-	-	-	Autres NDA

Remarques et abréviation voir au tableau 4.3

Calculé par USP Statistique

4. Produktionsmittel und Umwelt

4. Agents de production et environnement

4.3 Futtermittelbilanz: Futtermittel-Verwendung nach Tierkategorie

Bilan fourrager: allocation selon la catégorie animale

Jahre	Rindvieh total Bétail bovin total			Davon Kühe Dont vaches			Schafe/Ziegen Moutons/chèvres		
	TS ~ MS	NEL	APDE ~ PAIE	TS ~ MS	NEL	APDE ~ PAIE	TS ~ MS	NEL	APDE ~ PAIE
	Tonnen Tonnes	Terajoules Térajoules	Tonnen Tonnes	Tonnen Tonnes	Terajoules Térajoules	Tonnen Tonnes	Tonnen Tonnes	Terajoules Térajoules	Tonnen Tonnes
1991	6 920 024	40 982	635 192	5 445 297	31 423	496 481	203 944	1 162	18 432
1992	6 636 104	39 191	603 659	5 310 365	30 620	481 018	230 659	1 311	20 682
1993	6 624 576	38 677	594 726	5 235 550	29 850	467 859	230 031	1 291	20 310
1994	6 636 289	38 610	599 368	5 291 311	30 192	477 288	232 874	1 308	20 728
1995	6 877 182	40 512	622 414	5 234 061	30 004	469 573	233 419	1 307	20 613
1996	7 062 670	41 247	631 992	5 251 585	29 735	463 580	236 198	1 303	20 452
1997	6 657 930	39 334	607 092	5 079 872	29 359	461 331	229 731	1 303	20 480
1998	6 676 077	39 799	614 831	5 023 239	29 158	458 770	226 975	1 293	20 326
1999	6 415 382	37 651	583 277	4 948 137	28 597	453 580	228 026	1 297	20 508
2000	6 760 096	40 769	631 487	4 876 448	28 747	453 409	230 376	1 327	20 958
2001	6 712 387	40 020	617 253	4 859 913	28 480	448 273	233 977	1 336	21 080
2002	6 725 974	40 493	623 358	4 826 278	28 471	446 847	232 280	1 338	21 024
2003	6 522 268	38 988	595 680	4 740 799	27 793	434 581	260 438	1 489	23 268
2004	6 464 663	38 944	595 533	4 640 444	27 438	428 415	257 051	1 479	23 122
2005	6 444 333	38 626	590 687	4 679 201	27 634	431 943	259 803	1 495	23 355
2006	6 545 024	39 565	609 949	4 680 164	27 829	438 097	262 472	1 519	23 845
2007	6 652 446	39 993	613 887	4 618 992	27 384	429 065	231 089	1 328	20 739
2008*	6 837 868	41 079	630 108	4 736 850	28 064	439 111	237 096	1 361	21 179
2009*	6 808 575	41 032	627 505	4 679 002	27 667	431 179	233 876	1 339	20 798

Davon aus inländischer Produktion in % ~ Dont de provenance indigène en %

1990-94	97.6	97.1	96.1	97.7	97.2	96.3	98.6	98.3	97.8
1995-99	96.4	95.6	94.3	96.8	96.0	94.7	98.3	97.9	97.3
2000-04	94.8	93.3	92.3	95.2	93.7	92.5	97.8	97.3	96.7
2005-09	94.0	92.3	91.1	93.8	91.9	90.3	97.3	96.8	96.1
1991	97.4	96.8	95.7	97.7	97.2	96.4	98.5	98.1	97.6
1992	97.3	96.8	95.9	97.4	96.9	96.1	98.2	98.0	97.6
1993	97.5	96.9	95.9	97.6	97.1	96.1	98.6	98.2	97.7
1994	98.0	97.5	96.4	97.9	97.4	96.2	98.9	98.6	98.0
1995	96.0	94.8	94.0	96.5	95.5	94.8	98.2	97.9	97.4
1996	96.2	95.1	93.8	96.8	95.9	94.9	98.3	98.1	97.5
1997	96.7	96.2	94.6	96.9	96.4	94.8	98.1	97.8	97.2
1998	96.1	95.1	93.3	96.8	96.1	94.4	98.3	98.0	97.2
1999	97.1	96.7	95.7	96.8	96.2	94.5	98.3	97.9	97.3
2000	95.0	93.7	92.3	95.8	94.7	93.3	98.1	97.6	97.0
2001	95.5	94.0	93.2	95.6	94.0	92.8	98.1	97.6	96.9
2002	95.2	93.6	92.7	95.6	94.1	92.9	98.0	97.5	96.8
2003	93.8	92.1	91.5	94.4	92.7	91.5	97.2	96.7	96.1
2004	94.6	92.8	92.2	94.8	93.0	92.0	97.8	97.3	96.7
2005	95.8	94.4	93.7	95.6	94.0	92.8	98.3	97.9	97.3
2006	94.1	92.6	91.5	94.0	92.3	90.8	97.3	96.9	96.2
2007	93.8	92.1	90.8	93.3	91.4	89.7	97.1	96.5	95.7
2008*	93.7	91.8	90.3	93.2	91.1	89.2	97.3	96.7	95.8
2009*	92.8	90.7	89.2	92.8	90.7	89.0	96.7	96.1	95.3

Anmerkungen und Abkürzungen der Futterbilanz-Tabellen 4.1 bis 4.3:

¹ Kakaoschalen, Kartoffelflocken, Ölsaaten

² Nebenprodukte der Kartoffel- und Fruchtsaftindustrie

APDE Absorbierbares Protein im Darm aus verfügbarer Energie

BE Bruttoenergie

FS Frischsubstanz

NEL Nettoenergie Milch

RP Rohprotein

TS Trockensubstanz

UEG(n) Geflügel Scheinbare umsetzbare Energie Geflügel, N-korrigiert

VEP Pferd Verdauliche Energie Pferd

VRP Pferd Verdauliches Rohprotein Pferd

Berechnung SBV Statistik

4. Produktionsmittel und Umwelt

4. Agents de production et environnement

Schweine Porcs			Geflügel Volaile			Andere (Einhufer, Kaninchen etc.) Autres (equidés, lapins, etc.)			Années
TS ~ MS	VES	RP ~ MA	TS ~ MS	UEG(n) Geflügel EMAV(n) volaille	RP ~ MA	TS ~ MS	VEP Pferd EDC cheval	VRP Pferd MAD cheval	
Tonnen Tonnes	Terajoules Térajoules	Tonnen Tonnes	Tonnen Tonnes	Terajoules Térajoules	Tonnen Tonnes	Tonnen Tonnes	Terajoules Térajoules	Tonnen Tonnes	
893 039	13 656	184 046	227 429	3 013	49 629	208 618	2 640	17 371	1991
876 795	13 270	179 604	232 485	3 054	51 075	233 042	2 936	18 952	1992
884 183	13 480	176 033	234 377	3 088	49 837	231 166	2 901	18 465	1993
793 481	12 098	172 769	229 902	3 018	52 925	229 643	2 884	18 592	1994
814 992	12 471	165 961	220 681	2 927	46 715	233 858	2 932	18 652	1995
721 952	11 133	140 946	243 482	3 264	49 135	234 698	2 915	18 578	1996
740 726	11 409	146 167	254 364	3 389	54 085	259 047	3 280	20 751	1997
737 330	11 320	148 351	250 012	3 278	54 050	253 431	3 200	20 818	1998
748 414	11 492	152 446	254 958	3 317	57 464	272 455	3 433	22 552	1999
744 516	11 549	142 115	259 952	3 472	53 838	310 518	3 961	25 721	2000
760 151	11 801	148 273	253 584	3 375	56 804	309 311	3 913	25 510	2001
758 024	11 839	146 866	258 364	3 457	56 489	304 903	3 883	25 297	2002
753 720	11 713	148 946	278 860	3 705	61 530	326 542	4 073	26 687	2003
740 838	11 493	143 992	272 936	3 624	60 071	321 051	4 111	26 429	2004
758 711	11 830	147 465	261 032	3 506	57 444	322 870	4 138	26 539	2005
762 715	11 879	153 271	241 177	3 223	54 924	351 021	4 465	29 181	2006
756 962	11 773	151 595	273 810	3 664	60 856	358 201	4 603	29 524	2007
726 298	11 411	150 414	295 353	3 955	66 812	355 725	4 552	29 744	2008*
694 720	10 917	138 409	283 331	3 809	62 182	376 728	4 804	30 950	2009*

Davon aus inländischer Produktion in % ~ Dont de provenance indigène en %

74.0	73.8	58.4	69.1	69.6	49.6	90.9	90.6	87.1	1990-94
74.3	74.4	62.2	69.6	70.6	50.6	91.6	91.2	86.6	1995-99
62.2	61.2	46.1	55.2	54.7	35.3	91.9	91.3	86.1	2000-04
56.7	55.4	38.9	49.5	48.8	29.6	92.2	91.7	85.6	2005-09
72.9	73.1	57.8	68.5	69.4	49.9	89.2	88.9	85.7	1991
73.9	74.0	59.4	68.7	69.1	50.6	89.9	89.7	87.2	1992
73.6	73.3	59.2	68.2	68.1	49.6	90.7	90.4	87.2	1993
74.1	73.9	57.8	70.0	70.9	48.4	91.9	91.7	87.9	1994
72.0	72.2	60.1	67.9	68.5	51.1	90.4	90.0	86.5	1995
79.4	79.8	66.7	75.7	76.6	56.2	91.4	91.1	87.1	1996
76.5	76.6	64.2	71.0	71.9	51.3	91.8	91.6	87.1	1997
74.0	73.6	62.0	69.1	70.1	49.5	91.8	91.3	85.4	1998
69.7	69.5	58.0	64.5	66.0	44.8	92.7	92.2	86.7	1999
69.2	69.3	60.2	62.7	63.8	45.8	91.3	90.9	86.2	2000
65.4	64.2	45.4	58.2	57.8	34.9	92.4	91.9	86.7	2001
63.7	62.4	45.4	57.9	57.5	35.5	92.1	91.4	86.0	2002
54.3	52.9	38.4	46.1	44.5	28.5	91.4	90.7	85.1	2003
58.4	57.0	41.3	51.2	49.9	31.5	92.4	91.9	86.5	2004
61.7	60.2	42.9	57.1	56.1	34.2	93.0	92.4	86.9	2005
57.0	55.8	39.2	51.6	50.9	30.2	91.7	91.3	85.9	2006
56.8	55.7	39.2	49.6	49.0	30.1	91.4	91.1	85.6	2007
53.7	52.4	35.7	44.5	44.1	26.2	92.4	91.6	84.4	2008*
54.5	53.0	37.7	45.0	44.2	27.3	92.6	92.1	85.4	2009*

Remarques et abréviations des tableaux du bilan de l'alimentation animale 4.1 à 4.3 :

¹ Coques de cacao, flocons de pommes de terre, graines d'oléagineux

² Résidus de la transformation de fruits et pommes de terre

PAIE	Protéines absorbables dans l'intestin à partir de l'énergie disponible
EB	Energie brute
MF	Matière fraîche
NEL	Energie nette pour la production laitière
MA	Matière azotée
MS	Matière sèche
EMAV(n) volaille	Energie métabolisable apparente volailles, corrigée N
EDC cheval	Energie digestible cheval
MAD cheval	Matière azotée digestible cheval

4. Produktionsmittel und Umwelt

4. Agents de production et environnement

4.4 Flächenintensität der Tierhaltung

Intensité de la détention d'animaux à la surface

Gruppierung	Tierbesatz GVE je ha LN Charge en bétail UGB par ha SAU			Hauptfutterfläche Aren je RGVE surface fourragère principale ares par UGBFG			Groupement
	2007	2008	2009	2007	2008	2009	
Alle Betriebe	1.17	1.16	1.20	80	79	79	Toutes les exploitations
Region, Flächengrößenklasse							Région, catégorie de surface
Talregion	1.16	1.17	1.20	65	63	63	Région de plaine
10 - 20 ha	1.37	1.39	1.40	64	62	63	10 - 20 ha
20 - 30 ha	1.28	1.33	1.32	60	58	59	20 - 30 ha
30 - 50 ha	0.96	1.03	1.06	67	65	63	30 - 50 ha
Hügelregion	1.38	1.35	1.39	76	76	75	Région des collines
10 - 20 ha	1.42	1.41	1.45	74	74	72	10 - 20 ha
20 - 30 ha	1.30	1.33	1.34	77	74	74	20 - 30 ha
30 - 50 ha	1.21	1.18	1.21	79	79	79	30 - 50 ha
Bergregion	0.99	0.95	1.00	113	113	110	Région de montagne
10 - 20 ha	1.15	1.09	1.12	103	103	101	10 - 20 ha
20 - 30 ha	0.94	0.93	0.95	113	115	112	20 - 30 ha
30 - 50 ha	0.82	0.81	0.87	131	130	121	30 - 50 ha
Betriebstyp							Type d'exploitation
Verkehrsmilch	1.24	1.24	1.26	84	82	81	Lait commercialisé
Mutterkühe	0.96	0.95	0.97	104	104	103	Vaches-mères
Anderes Rindvieh	0.92	0.90	0.94	112	113	108	Autre bétail bovin
Pferde, Schafe, Ziegen	1.03	1.10	1.15	114	99	90	Chevaux, ovins, caprins
Veredlung	3.94	3.71	4.17	80	84	80	Transformation
Region und Betriebstyp							Région et type d'exploitations
Talregion							Région de plaine
Verkehrsmilch	1.56	1.61	1.58	64	61	62	Lait commercialisé
Kombination Verkehrsmilch/ Ackerbau	1.08	1.09	1.09	55	54	54	Combiné lait commercialisé/ grandes cultures
Kombiniert Veredlung	2.25	2.34	2.37	66	64	64	Combiné transformation
Hügelregion							Région des collines
Verkehrsmilch	1.36	1.36	1.37	73	72	72	Lait commercialisé
Kombiniert Veredlung	2.15	2.01	2.20	70	75	71	Combiné transformation
Bergregion							Région de montagne
Verkehrsmilch	1.00	0.99	1.02	107	107	105	Lait commercialisé
Anderes Rindvieh	0.89	0.84	0.88	117	122	118	Autres bétail bovin
Region und Landbauform							Région et mode de production
Talregion							Région de plaine
Ökologischer Leistungs- ausweis (ÖLN)	1.15	1.16	1.18	64	62	63	Prestations écologiques requis (PER)
Bio	1.15	1.15	1.17	74	73	73	Bio
Hügelregion							Région des collines
ÖLN	1.40	1.36	1.41	75	75	74	PER
Bio	1.17	1.25	1.27	86	86	84	Bio
Bergregion							Région de montagne
ÖLN	1.02	0.99	1.05	109	108	106	PER
Bio	0.92	0.87	0.88	123	127	124	Bio

Forschungsanstalt Agroscope Reckenholz-Tänikon (ART)

Station de recherche Agroscope Reckenholz-Tänikon (ART)

4. Produktionsmittel und Umwelt

4. Agents de production et environnement

4.5 Import von Futtermitteln, die gentechnisch veränderte Organismen (GVO) enthalten Importation d'aliments fourragers contenant des organismes génétiquement modifiés (OGM)

Jahr Année	Importierte Futtermittelmengen Total, in t	Gemeldete GVO-haltige Futtermittel		Kontrollen durch Zollorgane		Kontrollen durch ALP	
		Aliments fourragers annoncés contenant des OGM		Contrôles douaniers		Contrôle par ALP	
		In t	In %	Total Proben	Falsch deklarierte Proben	Total Proben	Falsch deklarierte Proben
	Quantité d'aliments fourragers importés Total en t	En t	En %	Total d'échantillons	Fausses déclarations d'échantillons	Total d'échantillons	Fausses déclarations d'échantillons
2002	318 068	2 563	0.81	54	0	203	3
2003	412 163	688	0.17	81	0	267	0
2004	383 595	2 101	0.55	61	2	228	5
2005	356 149	402	0.11	30	0	250	3
2006	373 228	60	0.02	79	0	300	0
2007	486 743	55	0.01	93	0	260	3
2008	461 039	0	0.00	93	0	242	0
2009	379 566	0	0.00	96	0	241	0

Forschungsanstalt Agroscope Liebefeld-Posieux (ALP),
Bundesamt für Landwirtschaft (BLW)

Station de recherche Agroscope Liebefeld-Posieux (ALP),
Office fédéral de l'agriculture (OFAG)

4.6 Hauptnährstoffe aus verfügbaren Düngemitteln Principaux éléments nutritifs des engrais disponibles

Ca. 3 % der gesamten Düngermenge werden ausserhalb der Landwirtschaft eingesetzt
Env. 3 % de l'ensemble des engrais sont utilisés hors de l'agriculture

Jahr Année	Hofdünger ¹ Engrais de ferme ¹	Übrige Dünger ² Autres engrais ²	Kompost ² Compost ²	Klärschlamm ³ Boues d'épuration ³	Mineraldünger ⁴ Engrais minéraux ⁴	Total
Stickstoffgehalt (N) in t ~ Teneur en azote (N) en t						
2007	130 000	2 200	3 900	800	53 900	190 800
2008	132 300	2 200	3 900	600	50 800	189 800
2009	137 900	2 200	3 900	0	47 900	191 900
2010 *	138 100	2 200	3 900	0	55 500	199 700
Phosphorgehalt (P ₂ O ₅) in t ~ Teneur en phosphore (P ₂ O ₅) en t						
2007	49 100	1 900	1 700	1 100	15 100	68 900
2008	49 900	1 900	1 700	900	11 700	66 100
2009	52 100	1 900	1 700	0	8 900	64 600
2010 *	52 200	1 900	1 700	0	10 700	66 500
Kaligehalt (K ₂ O) in t ~ Teneur en potasse (K ₂ O) en t						
2007	186 200	2 200	2 800	80	27 800	219 080
2008	190 000	2 200	2 800	70	29 100	224 170
2009	199 400	2 200	2 800	0	20 200	224 600
2010 *	199 100	2 200	2 800	0	20 700	224 800

¹ Berechnet aufgrund des Viehbestandes gemäss Betriebsstrukturerhebung und des Nährstoffanfalls pro Tier nach Angaben der Forschungsanstalt Agroscope Reckenholz-Tänikon (ART).

² Nach Angaben der Forschungsanstalt Agroscope Reckenholz-Tänikon (ART).

³ Berechnet mit Hilfe der Angaben des BAFU. Nach dem Verbot 2006 (Verlängerung bis 2008) hat der Klärschlamm seine Bedeutung für die Landwirtschaft verloren.

⁴ Gemäss Angaben der Treuhand-Stelle der Schweiz. Düngerpflichtlagerhalter (TSD). Das Düngerjahr dauert vom 1. Mai bis 30. April des Folgejahres. Es wurde angenommen, dass der Mineraldünger erst für die Kulturen des Folgejahres verwendet wurden.

¹ Calculé en fonction du cheptel, conformément au recensement des structures d'exploitation et aux matières nutritives par animal selon les indications de la Station de recherche Agroscope Reckenholz-Tänikon (ART).

² Selon les indications de la Station de recherche Agroscope Reckenholz-Tänikon (ART).

³ Calculé à l'aide des indications de l'OFEV. Après l'interdiction de leur utilisation en 2006 (délai transitoire jusqu'en 2008), les boues d'épuration ne jouent désormais plus aucun rôle dans l'agriculture.

⁴ Selon les indications de l'Office fiduciaire des détenteurs suisses de stock obligatoire d'engrais (OFSE). L'année d'engrais dure du 1er mai au 30 avril de l'année suivante. On est parti du point de vue que les engrais minéraux ne sont utilisés que pour les cultures de l'année suivante.

4. Produktionsmittel und Umwelt

4. Agents de production et environnement

4.7 Anfall von Hofdünger Volume d'engrais de ferme

5-Jahres- mittel, Jahre	Schweiz. Viehbestand in 1000 Vieheinheiten ¹			Anfall von Hofdünger ² ~ Volume d'engrais de ferme ²					
	Eff. des anim. en Suisse en 1000 unités de bétail ¹			Stickstoff- gehalt (N)	Phosphor- gehalt (P ₂ O ₅)	Kaligehalt (K ₂ O)	N	P ₂ O ₅	K ₂ O
	Total	davon ~ dont		Teneur en azote (N)	Teneur en phosphore (P ₂ O ₅)	Teneur en potasse (K ₂ O)	kg/ha ³	kg/ha ³	kg/ha ³
		Rindvieh Bovins	Schweine Porcs	t	t	t			
1981-1985	2 067	1 398	538	158 400	65 980	184 540	151	63	176
1986-1990	1 946	1 333	477	142 180	59 700	169 100	136	57	161
1993-1998	1 352	1 042	183	134 800	48 900	205 300	128	46	196
2008	1 314	969	196	132 300	49 900	190 000	126	48	181
2009	1 324	972	199	137 900	52 100	199 400	131	50	190
2010*	1 326	966	202	138 100	52 200	199 100	131	50	190

¹ Gemäss landwirtschaftlicher Begriffsverordnung sind ab 1993, 1999 und 2004 neue Faktoren je Tier für die Umrechnung in GVE benützt worden.

² Berechnet aufgrund des Viehbestandes nach der Betriebsstrukturerhebung und des Nährstoffanfalls pro Tier nach Angaben der Forschungsanstalt Agroscope Reckenholz Tänikon (ART), 2009 neue Angaben.

³ LN (ohne Sömmerungsweiden): 1 050 000 ha

¹ Conformément à l'ordonnance sur la terminologie agricole, à partir de 1993, 1999 et de 2004 de nouveaux facteurs par animal ont été utilisés pour la conversion en UGB.

² Calculé en fonction du cheptel, conformément au recensement des structures d'exploitation et aux matières nutritives par animal selon les indications de la Station de recherche Agroscope Reckenholz Tänikon (ART), 2009 nouvelles indications.

³ SAU (sans les pâturages des Alpes et du Jura): 1 050 000 ha

Berechnungen SBV Statistik

Calculé par USP Statistique

4.8 Verfügbare Handelsdünger für die Landwirtschaft Engrais commerciaux disponibles pour l'agriculture

Die verfügbaren Handelsdünger umfassen die in der Landwirtschaft gehandelten Dünger wie Mineraldünger, Klärschlamm, Kompost und übrige Dünger

Les engrais commerciaux disponibles, comprennent les engrais qui sont commercialisés dans l'agriculture, tels que les engrais minéraux, les boues d'épuration, le compost et les autres engrais

5-Jahresm., Jahre (Juli-Juni)	N		P ₂ O ₅		K ₂ O		Nährstoffverhältnis					
	Total		Total		Total		Proportions des matières nutritives					
	t	wenn - si ∅ 71/75 = 100 kg je ha ¹	t	wenn - si ∅ 71/75 = 100 kg par ha ¹	t	wenn - si ∅ 71/75 = 100 kg je ha ¹	N	P ₂ O ₅	K ₂ O			
Moyenne de 5 ans, années (juillet-juin)												
1991-1995	71 260	178	67.9	38 240	76	36.4	57 960	92	55.2	1	0.54	0.81
1996-2000	60 220	151	57.4	22 700	45	21.6	34 580	55	32.9	1	0.38	0.57
2001-2005	60 240	151	57.4	18 820	37	17.9	31 660	50	30.2	1	0.31	0.53
2008	55 800	139	53.1	15 700	31	15.0	33 100	52	31.5	1	0.28	0.59
2009	52 400	131	49.9	12 100	24	11.5	24 400	39	23.2	1	0.23	0.47
2010 *	59 800	149	57.0	13 900	28	13.2	24 900	39	23.7	1	0.23	0.42

¹ LN (ohne Sömmerungsweiden): 1 050 000 ha

¹ SAU (sans les pâturages des Alpes et du Jura): 1 050 000 ha

Berechnungen SBV Statistik

Calculé par USP Statistique

4. Produktionsmittel und Umwelt

4. Agents de production et environnement

4.9 Stickstoff- und Phosphorbilanz Bilan d'azote et de phosphore

Jahr Année	Stickstoffbilanz, in 1000 t Stickstoff ¹ Bilan d'azote, en 1000 t d'azote ¹			Phosphorbilanz in 1000 t Phosphor ¹ Bilan de phosphore, en 100 tonnes de phosphore ¹		
	Input	Output	Input-Output	Input	Output	Input-Output
1990	283	161	122	44	26	18
1991	282	157	125	43	25	18
1992	276	163	113	42	26	15
1993	272	167	104	39	27	12
1994	271	162	109	38	26	12
1995	268	159	108	36	26	10
1996	265	162	103	33	26	7
1997	255	166	89	32	27	6
1998	256	156	101	31	25	6
1999	255	158	97	31	25	6
2000	256	161	96	30	26	4
2001	258	157	101	30	25	5
2002	260	160	99	32	26	6
2003	255	147	108	29	23	6
2004	254	162	92	29	26	4
2005	254	159	95	29	25	3
2006	254	155	99	30	25	5
2007	258	159	99	30	25	5
2008	258	157	100	29	25	4
2009	252	157	95	27	25	2

¹ Berechnet nach einer von der Organisation für wirtschaftliche Zusammenarbeit und Entwicklung (OECD) verwendeten Methode

¹ Calculé selon une méthode établie par l'organisation de coopération et de développement économiques (OCDE)

Organisation für wirtschaftliche Zusammenarbeit und Entwicklung (OECD),
Bundesamt für Statistik (BFS)

Organisation de coopération et de développement économiques (OCDE),
Office fédéral de la statistique (OFS)

4. Produktionsmittel und Umwelt

4. Agents de production et environnement

4.10 Gesamtphosphorgehalt in 21 Seen

Teneur globale en phosphore mesurée dans 21 lacs

In Mikrogramm pro Liter Wasser ~ En microgrammes par litre d'eau

See ~ Lac	1980	1981/1990	1991/2000	2005	2006	2007	2008	2009 ¹
Lac Léman	83	70	43	29	28	26	28	23
Bodensee	83	63	23	9	8	8	8	6
Lac de Neuchâtel	59	38	16	10	8	8	9	7
Lago Maggiore	33	19	11	10	10	10	...	10
Vierwaldstättersee	23	15	5	3	5	4	4	4
Zürichsee	67	53	29	22	22	24	24	23
Zürich-Obersee	29	23	14	10	11	10	10	10
Lago di Lugano nord	176	152	154	115	105	88	80	77
Lago di Lugano sud	128	121	65	43	44	47	48	45
Thunersee	...	16 ²	5	5	3	3	2	4
Bielensee	65	44	23	23	16	16	17	20
Zugersee	205	184	144	108	99	97	96	96
Brienzersee	...	15 ²	6	7	4	4	3	6
Walensee	22	11	5 ²	3	4	3	4	3
Murtensee	...	84	37	11	11	12	16	18
Sempachersee	136	146	76	25	23	21	26	26
Hallwilersee	231	171	66	38	34	29	22	20
Greifensee	217	151	76	68	59	64	53	43
Aegerisee	11	9	7	7	5	5	6	5
Baldeggersee	343	213	97	38	45	37	32	26
Pfäffikersee	159	99	42	23	21	19	15	20

¹ Die Reduktion des Phosphorgehalts in Seen ist eine Folge verschiedener Massnahmen. Es sind dies vor allem die Abwasserreinigung und das P-Verbot für Textilwaschmittel seit 1987. Gemäss Modellrechnungen der ART liegt die Reduktion der landwirtschaftlich bedingten Phosphoreinträge seit 1990 zwischen 10 und 30%.

² Mittelwert bestehend aus weniger als sechs Werten

¹ La réduction de la teneur en phosphore dans les lacs est le résultat de différentes mesures. Par exemple l'épuration des eaux usées et l'interdiction des phosphates dans les lessives depuis 1987. Selon le modèle de calcul de ART, la réduction des flux de phosphore due à l'agriculture se situe depuis 1990 entre 10 et 30%.

² La moyenne comprend moins de six valeurs

Bundesamt für Umwelt (BAFU),
Kantonale Fachstellen,
Internationale Kommissionen (IGKB, CIPEL, CIP AIS),
Wasserversorgung Zürich,
Wasserforschungs-Institut des ETH-Bereichs (EAWAG),
Forschungsanstalt Agroscope Reckenholz-Tänikon (ART)

Office fédéral de l'environnement (OFEV),
Services cantonaux,
Commissions internationales (IGKB, CIPEL, CIP AIS),
Service des eaux Zurich,
Institut de recherche sur les eaux dans le cadre de l'Ecole
polytechnique fédérale (EAWAG),
Station de recherche Agroscope Reckenholz-Tänikon (ART)

4. Produktionsmittel und Umwelt

4. Agents de production et environnement

4.11 Nitrat im Grundwasser in Abhängigkeit der Bodennutzung

Nitrates dans les eaux souterraines en fonction de l'utilisation du sol

a) Nitrat-Konzentration 2009 (Maximalwert pro Messstelle), Prozentanteile der beprobten Messstellen
Concentrations en nitrates 2009 (valeur maximale par station de mesure), pourcentage des stations de mesure analysées

Hauptbodennutzung ¹	Anzahl Messstellen Nombre de stations de mesure	≤ 10 mg/l	> 10 - 25 mg/l	> 25 - 40 mg/l ²	> 40 mg/l	Utilisation principale du sol ¹
		%	%	%	%	
Ackerbau	94	7	45	34	14	Grandes cultures
Gras- und Viehwirtschaft	139	36	49	15	0	Production herbagère et bétail
Wald	158	84	12	4	0	Forêt
Sömmerungsweiden und unproduktive Gebiete	35	100	0	0	0	Pâturages d'estivage et régions improductives

b) Entwicklung der Nitrat-Konzentration, Prozentanteile der beprobten Messstellen mit einer Maximalkonzentration über 25 mg/l
Evolution des concentrations en nitrates, pourcentage des stations de mesure analysées avec une concentration maximale au-dessus de 25mg/l

Hauptbodennutzung ¹	2004	2005	2006	2007	2008	2009	Utilisation principale du sol ¹
	%	%	%	%	%	%	
Ackerbau	45	45	61	56	48	48	Grandes cultures
Gras- und Viehwirtschaft	17	20	21	18	14	15	Production herbagère et bétail
Wald	3	3	5	3	3	4	Forêt
Sömmerungsweiden und unproduktive Gebiete	0	0	0	0	0	0	Pâturages d'estivage et régions improductives

¹ Bodennutzung mit dem grössten Flächenanteil im Einzugsgebiet einer Messstelle

² Anforderungswert für Grundwasser, das als Trinkwasser genutzt wird oder dafür vorgesehen ist gemäss Gewässerschutzverordnung (GSchV): 25 mg/l

¹ L'utilisation du sol qui occupe la plus grande superficie du bassin d'alimentation

² L'exigence chiffrée pour les eaux souterraines utilisées comme eau potable ou destinées à l'être selon l'ordonnance sur la protection des eaux (OEaux): 25 mg/l

Bundesamt für Umwelt (BAFU),
Nationale Grundwasserbeobachtung NAQUA

Office fédéral de l'environnement (OFEV),
Observation nationale des eaux souterraines NAQUA

4.12 Pflanzenschutzmittel im Grundwasser in Abhängigkeit der Bodennutzung

Produits phytosanitaires dans les eaux souterraines en fonction de l'utilisation du sol

Pflanzenschutzmittel-Konzentration 2009 (Maximalwert pro Messstelle), Prozentanteile der beprobten Messstellen
Concentrations en produits phytosanitaires 2009 (valeur maximale par station de mesure), pourcentage des stations de mesure analysées

Hauptbodennutzung ¹	Anzahl Messstellen Nombre de stations de mesure	Kein Nachweis	≤ 0.1 µg/l	> 0.1 µg/l ²	Utilisation principale du sol ¹
		Aucune détection %	%	%	
Ackerbau	94	13	67	20	Grandes cultures
Gras- und Viehwirtschaft	139	40	52	8	Production herbagère et bétail
Wald	158	83	16	1	Forêt
Sömmerungsweiden und unproduktive Gebiete	35	94	6	0	Pâturages d'estivage et régions improductives

¹ Bodennutzung mit dem grössten Flächenanteil im Einzugsgebiet einer Messstelle

² Gemäss Gewässerschutzverordnung (GSchV) beträgt der Anforderungswert für Grundwasser, das als Trinkwasser genutzt wird oder dafür vorgesehen ist 0.1µg/l für jede Einzelsubstanz

¹ L'utilisation du sol qui occupe la plus grande superficie du bassin d'alimentation

² Selon l'ordonnance sur la protection des eaux (OEaux) l'exigence chiffrée pour les eaux souterraines utilisées comme eau potable ou destinées à l'être est fixée à 0.1µg/l pour chaque substance prise isolément

Bundesamt für Umwelt (BAFU),
Nationale Grundwasserbeobachtung NAQUA

Office fédéral de l'environnement (OFEV),
Observation nationale des eaux souterraines NAQUA

4. Produktionsmittel und Umwelt

4. Agents de production et environnement

4.13 Absatz von Pflanzenschutzmitteln¹

Vente de produits phytosanitaires¹

Wirkstoffgewicht in t ~ Poids de substance active en t

Jahre Années	Herbizide Herbicides	Fungizide Fongicides	Wachstumsregulatoren Régulateurs de croissance	Rodentizide Rodenticides	Insektizide Insecticides
1989 ²	925	1112	66	2.0	360
1990	823	988	79	2.0	390
1991	781	912	72	0.9	289
1992	749	953	49	0.7	268
1993	675	982	39	0.5	238
1994	669	974	33	0.5	246
1995	657	949	34	0.3	185
1996	625	891	22	0.3	208
1997	598	840	20	0.3	186
1998	599	764	18	0.2	182
1999	613	708	18	0.2	188
2000	653	720	20	0.2	184
2001	656	706	21	0.2	179
2002	651	732	20	2.9	120
2003	631	692	19	2.1	133
2004	627	626	19	1.5	114
2005	628	622	20	0.2	122
2006 ³	751	871	33	2.5	253
2007	908	895	29	18.6	320
2008	870	966	28	14.4	343
2009	744	975	59	9.4	424

¹ Einschliesslich Fürstentum Liechtenstein

² Bis 2005 Erhebung durch SGCI, es wurden nur Daten der SGCI - Mitgliederfirmen erhoben, ohne Haus und Gärten

³ Ab 2006 Erhebung durch BLW (ohne Parallelimporte)

¹ Y compris la Principauté de Liechtenstein

² Jusqu'à 2005, données recueillies par la SSIC ; seules les données des entreprises membres de la SSIC ont été recueillies, sans maison et jardins

³ À partir de 2006, données recueillies par l'OFAG (sans importations parallèles)

Schweizerische Gesellschaft für Chemische Industrie (SGCI)
Bundesamt für Landwirtschaft (BLW)

Société Suisse des Industries chimiques (SSIC)
Office fédéral de l'agriculture (OFAG)

4.14 Veränderung der landwirtschaftlichen Nutzfläche pro Einwohner seit 2001

Variation de la surface agricole utile par habitant depuis 2001

Jahre Années	LN Total in ha ¹ SAU total en ha ¹	Davon offenes Ackerland Dont terres ouvertes	Einwohner Total ² Population totale ²	LN in Aren pro Einwohner SAU en ares par habitant	Veränderung seit 2000 in % Variation dès 2000 en %	Offenes Ackerland in Aren pro Einwohner Terres ouvertes en ares par habitant	Veränderung seit 2000 in % Variation dès 2000 en %
2001	1 071 130	290 222	7 197 638	14.9	-0.6	4.0	-1.3
2002	1 069 770	288 617	7 255 653	14.7	-1.5	4.0	-2.6
2003	1 067 055	283 649	7 313 853	14.6	-2.5	3.9	-5.0
2004	1 064 574	281 302	7 364 148	14.5	-3.4	3.8	-6.5
2005	1 065 118	286 311	7 415 102	14.4	-4.0	3.9	-5.4
2006 ³	1 065 220	285 600	7 459 128	14.3	-4.6	3.8	-6.2
2007	1 060 278	279 671	7 508 739	14.1	-5.7	3.7	-8.8
2008	1 058 134	278 230	7 593 494	13.9	-6.9	3.7	-10.3
2009	1 055 684	275 401	7 701 856	13.7	-8.4	3.6	-12.4

¹ Ohne Sömmerungsweiden, inbegriffen die Nutzfläche ausserhalb der Landesgrenze

² Bevölkerungsstand am 1. Januar

³ Gerundete Zahlen

¹ Sans les alpages, y compris la surface utile située à l'étranger

² Etat de la population au 1^{er} Janvier

³ Données arrondies

Bundesamt für Statistik (BFS),
landwirtschaftliche Betriebsstrukturerhebungen und ESPOP

Office fédéral de la statistique (OFS),
relevés des structures agricoles et ESPOP

4. Produktionsmittel und Umwelt

4. Agents de production et environnement

4.15 Bodennutzung und ackerfähige Flächen 1992/97 ¹

Utilisation du sol et surfaces cultivables 1992/97 ¹

In ha ~ En ha

Kantone	Gesamtfläche	Wald, Gebüschwald, Gehölze	Obst, Rebbau, Gartenbau	Wies- und Ackerland, Heimweiden Prés, terres arables, pâturages locaux			Alpwirtschaftliche Nutzflächen	Gebäude-, Industrieareal, besondere Siedlungsflächen	Erholungs- und Grünanlagen	Verkehrsflächen	Gewässer, unprod. vegetationslose Flächen
				Total	für Ackerbau sehr gut geeignete Böden	für Ackerbau gut bis bedingt geeignete Böden					
Cantons	Superficie totale	Forêt, forêt buissonnante, autres surfaces boisées	Arboriculture, viticulture, horticulture		Sols très aptes à la culture	Terres cultivables sous certaines conditions	Alpages	Aires de bâti-ments, aires industrielles, surfaces d'infrastructure spéciale	Espaces verts et lieux de détente	Surfaces de transport	Eaux, surface improductive et sans végétation
ZH	172 874	53 094	4 296	70 599	20 003	23 705	158	21 218	2 601	10 913	9 995
BE	595 878	184 564	5 702	166 840	29 618	57 089	85 602	23 525	1 922	12 681	115 042
LU	149 344	44 899	4 109	69 478	-	39 016	8 181	7 903	598	4 025	10 151
UR	107 658	19 630	74	5 408	-	544	20 809	946	69	815	59 907
SZ	90 828	30 599	1 012	21 151	-	3 160	15 025	2 987	185	1 718	18 151
OW	49 051	19 725	362	6 857	-	1 238	11 363	934	66	583	9 161
NW	27 613	9 079	228	5 150	-	543	5 091	843	71	429	6 722
GL	68 515	20 672	70	6 092	-	379	14 717	1 131	74	605	25 154
ZG	23 883	6 611	787	9 799	-	3 369	118	1 929	148	838	3 653
FR	167 078	44 446	1 705	75 114	26 663	21 765	18 914	7 632	601	3 965	14 701
SO	79 070	34 185	1 792	29 266	5 451	12 409	3 256	6 612	471	2 729	759
BS	3 707	473	67	383	28	86	0	1 607	341	672	164
BL	51 746	21 628	2 512	17 795	4 116	2 258	1 079	5 571	554	2 301	306
SH	29 852	12 866	850	12 535	4 410	3 145	42	1 926	206	1 046	381
AR	24 288	8 282	267	11 621	-	5	1 742	1 346	60	638	332
AI	17 251	5 479	37	6 152	-	-	3 422	445	18	254	1 444
SG	202 558	61 966	3 822	65 382	996	19 915	27 857	11 246	908	5 451	25 926
GR	710 520	189 739	891	41 852	1 284	2 742	168 974	6 874	730	5 298	296 162
AG	140 366	51 787	4 365	59 196	12 084	31 507	-	14 377	1 011	6 283	3 347
TG	99 098	21 293	6 052	46 664	23 869	16 909	24	6 865	585	3 647	13 968
TI	281 246	137 366	1 612	9 891	619	2 751	28 795	9 428	768	4 158	89 228
VD	321 208	102 259	7 467	102 767	48 071	32 241	29 078	16 235	1 758	9 002	52 642
VS	522 457	118 873	9 296	23 354	1 455	3 734	73 378	9 646	807	5 806	281 297
NE	80 306	31 207	941	22 818	497	4 196	9 975	3 832	408	1 882	9 243
GE	28 224	3 882	2 038	9 682	6 917	1 592	-	5 830	730	1 977	4 085
JU	83 857	37 041	598	30 520	7 391	6 535	10 201	3 016	170	1 615	696
CH	4 128 476	1 271 645	60 952	926 366	193 472	290 833	537 801	173 904	15 860	89 331	1 052 617

¹ Stichprobenweise Luftbildinterpretation des Bundesamtes für Statistik (BFS), Stand der Gemeindegrenzen 1.1.2000

¹ Interprétation des prises de vue aériennes à titre de sondage de l'Office fédéral de la statistique (OFS). Etat des frontières communales au 1.1.2000

BFS, Arealstatistik 1992/97,
Bodeneignungskarte: BFS / ART / GIUB,
Klimaeignungskarte: ARE / BLW,
Digitales Höhenmodell DHM25: swisstopo

OFS, Statistique de la superficie de la Suisse 1992/97,
Carte des aptitudes des sols de la Suisse: OFS / ART / IGUB,
Carte des aptitudes climatiques de la Suisse: ARE / OFAG,
Modèles numériques du terrain MNT25: swisstopo

4. Produktionsmittel und Umwelt

4. Agents de production et environnement

4.16 Veränderung der Bodennutzung und der ackerfähigen Flächen von 1979/85 bis 1992/97 ¹

Variation de l'utilisation du sol et des surfaces cultivables de 1979/85 à 1992/97 ¹

In ha ~ En ha

Kantone Cantons	Gesamtfläche Superficie totale	Wald, Gebüschwald, Gehölze Forêt, forêt buissonnante, autres surfaces boisées	Obst, Rebbaubau, Gartenbau Arboriculture, viticulture, horticulture	Wies- und Ackerland, Heimweiden Prés, terres arables, pâturages locaux			Alpwirtschaftliche Nutzflächen Alpages	Gebäude-, Industrieareal, besondere Siedlungsflächen Aires de bâti-ments, aires industrielles, surfaces d'infrastructure spéciale	Erholungs- und Grünanlagen Espaces verts et lieux de détente	Verkehrsflächen Surfaces de transport	Gewässer, unproduktive vegetationslose Flächen Eaux, surface improductive et sans végétation
				Total	für Ackerbau sehr gut geeignete Böden Sols très aptes à la culture	für Ackerbau gut bis bedingt geeignete Böden Terres cultivables sous certaines conditions					
ZH	3	-14	-1 018	-1 761	-460	-638	4	1 919	238	569	66
BE	-5	1 332	-1 234	-2 038	-471	-698	-1 489	2 391	206	1 178	-351
LU	3	139	-1 094	-715	-	-437	-154	1 341	89	467	-70
UR	-1	638	-36	-177	-	-39	-655	72	16	90	51
SZ	-4	114	-371	-331	-	-102	-190	567	30	149	28
OW	1	134	-160	-39	-	-23	-192	136	15	88	19
NW	1	72	-140	2	-	-7	-35	112	10	35	-55
GL	5	397	-16	-144	-	-12	-330	127	11	62	-102
ZG	4	4	-247	-107	-	-149	-5	320	18	31	-10
FR	-3	509	-429	-1 423	-634	-272	-541	1 366	116	518	-119
SO	3	14	-448	-701	-105	-485	-41	994	42	161	-18
BS	1	0	-17	6	-	8	-	1	8	5	-2
BL	-1	10	-622	-140	-88	-102	-31	562	75	146	-1
SH	0	89	-54	-256	-50	-39	-6	207	21	16	-17
AR	0	4	-59	-161	-	-	-19	178	3	46	8
AI	0	17	-5	-69	-	-	-77	93	7	14	20
SG	7	583	-968	-969	-2	-326	-549	1 450	119	423	-82
GR	-25	10 108	-63	-1 785	-26	-188	-7 961	1 050	224	446	-2 044
AG	3	87	-1 133	-1 447	-210	-782	-	1 940	123	376	57
TG	1	-9	-1 013	-401	-176	-69	-2	1 039	102	264	21
TI	-2	1 799	256	-1 722	-158	-295	-2 462	1 350	216	643	-82
VD	29	751	-489	-2 827	-1 019	-788	-589	2 109	336	901	-163
VS	1	2 554	-346	-2 356	-107	-498	-4 047	1 932	204	815	1 245
NE	0	-21	-56	-404	-21	-123	-185	543	36	155	-68
GE	2	23	21	-754	-458	-61	-	501	104	135	-28
JU	2	-358	-131	193	-121	-121	-630	687	47	233	-39
CH	25	18 976	-9 872	-20 526	-4 106	-6 246	-20 186	22 987	2 416	7 966	-1 736

¹ Stichprobenweise Luftbildinterpretation des Bundesamtes für Statistik (BFS), Stand der Gemeindegrenzen 1.1.2000

¹ Interprétation des prises de vue aériennes à titre de sondage de l'Office fédéral de la statistique (OFS). Etat des frontières communales au 1.1.2000

BFS, Arealstatistik 1979/85 und 1992/97, Bodeneignungskarte: BFS / ART / GIUB, Klimateignungskarte: ARE / BLW, Digitales Höhenmodell DHM25: swisstopo

OFS, Statistique de la superficie de la Suisse 1979/85 et 1992/97, Carte des aptitudes des sols de la Suisse: OFS / ART / IGUB, Carte des aptitudes climatiques de la Suisse: ARE / OFAG, Modèles numériques du terrain MNT25: swisstopo

4. Produktionsmittel und Umwelt

4. Agents de production et environnement

4.17 Bodennutzung in verschiedenen Kantonen ¹

Utilisation du sol dans différents cantons ¹

In ha ~ En ha

Kantone	Gesamtfläche	Wald	Gebüschwald	Gehölze	Obst, Rebbau, Gartenbau	Wies- und Ackerland, Heimweiden	Alpwirtschaftliche Nutzflächen	Gebäude-, Industrieareal	Besondere Siedlungsflächen	Erholungs- und Grünanlagen	Verkehrsflächen	Gewässer, unprod.vegetationslose Flächen
Cantons	Superficie totale	Forêt	Forêt buissonnante	Autres surfaces boisées	Arboriculture, viticulture, horticulture	Prés, terres arables, pâturages locaux	Alpages	Aires de bâtiments, aires industrielles	Surfaces d'infrastructure spéciale	Espaces verts et lieux de détente	Surfaces de transport	Eaux, surface improductive et sans végétation
Erhebungsjahre 2004-08 ~ Années du recensement 2004-08												
BE	595 944	166 333	5 641	14 733	4 634	166 294	82 810	23 790	13 268	1 824	2 316	114 264
LU	149 344	40 955	161	3 587	2 944	68 745	8 138	8 507	4 229	812	837	10 427
OW	49 059	17 901	680	1 385	172	6 836	11 075	981	662	130	106	9 127
NW	27 590	8 309	234	651	125	5 155	4 939	850	473	92	67	6 711
FR	167 070	41 179	309	3 555	1 347	74 301	18 383	7 912	4 551	783	749	14 015
SO	79 049	32 211	-	1 581	1 366	28 859	3 214	6 666	3 051	591	647	865
BS	3 700	435	-	27	58	391	-	1 556	661	71	340	168
BL	51 756	20 401	-	989	2 017	18 053	898	5 580	2 409	408	627	370
AG	140 373	49 000	-	2 089	3 381	58 473	-	14 469	6 766	1 473	1 147	3 581
VD	321 203	94 768	1 473	7 006	6 826	100 858	28 532	16 228	10 115	1 447	2 153	51 799
NE	80 293	28 471	-	2 400	858	23 497	9 095	3 725	2 098	381	497	9 284
GE	28 248	3 022	-	484	2 095	9 067	-	5 775	2 397	394	849	4 161
JU	83 855	34 073	-	2 432	555	32 170	8 142	2 952	1 969	445	249	894
Veränderung zwischen 1990-97 und 2004-08 ~ Variation entre 1990-97 et 2004-08												
BE	-	-39	633	-626	-1 047	-1 408	-551	2 032	672	-14	344	4
LU	-	-197	11	-296	-1 107	-335	1	1 170	239	85	182	247
OW	-	-68	64	-45	-91	-107	-165	143	56	15	33	165
NW	-	-29	16	-68	-64	-77	-29	106	33	15	7	90
FR	-	213	42	-50	-374	-1 224	-104	1 213	359	-108	168	-135
SO	-	-95	-	-84	-377	-486	35	681	179	-32	153	26
BS	-	1	-	-8	-5	-3	-	16	-12	4	6	1
BL	-	-25	-	-109	-403	-46	12	514	59	-12	20	-10
AG	-	-96	-	-202	-1 067	-834	-	1 755	319	-69	64	130
VD	-	714	155	-188	-864	-1 584	-478	1 542	607	-43	380	-241
NE	-	-168	-	-40	-63	-209	101	278	108	-54	36	11
GE	-	11	-	-42	-144	-290	-	368	149	-91	23	16
JU	-	-269	-	-125	-95	-275	145	355	232	16	65	-49
Veränderung zwischen 1979-85 und 2004-08 ~ Variation entre 1979-85 et 2004-08												
BE	-	1 993	1 380	-1 090	-2 426	-3 472	-2 403	4 890	1 736	-534	577	-651
LU	-	123	52	-555	-2 459	-674	-161	2 517	635	41	271	210
OW	-	183	144	-88	-227	-209	-382	294	130	7	48	100
NW	-	62	34	-85	-192	-91	-82	238	74	-5	15	32
FR	-	1 146	73	-190	-875	-2 705	-656	2 743	870	-297	285	-394
SO	-	10	-	-105	-939	-1 124	11	1 613	333	-3	205	-1
BS	-	4	-	-5	-33	6	-	23	-22	22	11	-6
BL	-	52	-	-148	-1 157	-120	16	1 161	212	-136	102	18
AG	-	116	-	-181	-2 419	-2 168	-	3 747	739	-128	177	117
VD	-	2 172	333	-405	-1 497	-4 425	-1 401	4 139	1 542	-490	755	-723
NE	-	36	-	-190	-132	-713	2	707	247	12	76	-45
GE	-	48	-	-99	-143	-1 035	-	971	328	-218	132	16
JU	-	-383	-	-407	-264	-530	146	775	422	228	109	-96

¹ Anmerkung siehe Tabelle 4.16, Gemeindegrenzen 1.1.2006. Die Arealstatistik 2004/09 wird nach einer neuen Nomenklatur (NOAS04) erhoben. Die Datensätze 1979/85 und 1992/97 wurden ebenfalls an die neue Nomenklatur angepasst und revidiert. Dies hat zur Folge, dass die Gemeindedaten nach neuer Nomenklatur (NOAS04) mit jener nach alter Nomenklatur (NOAS92) nicht identisch sind.

¹ Remarque : voir tableau 4.16, frontières communales au 1.1.2006. La statistique de la superficie 2004/09 s'appuie sur une nouvelle nomenclature (NOAS04). Les données de 1979/85 et de 1992/97 ont été adaptées à la nouvelle nomenclature. Les données communales basées sur la nouvelle nomenclature (NOAS04) ne sont pas identiques à celles basées sur l'ancienne nomenclature (NOAS92).

4. Produktionsmittel und Umwelt

4. Agents de production et environnement

4.18 Ökologische Ausgleichsflächen und deren Qualität und Vernetzung sowie biologischer Landbau

Qualité et mise en réseau des surfaces de compensation écologique et cultures biologiques

Zonen ¹ , Jahre	Ökologischer Ausgleich ²			Biologische Qualität und Vernetzung ³			Biologischer Landbau ⁴			LN Total (ha)
	Compensation écologique ²			Qualité biologique et mise en réseau ³			Agriculture biologique ⁴			SAU totale (ha)
	Betriebe	Fläche ⁵ (ha)	Anteil an der gesamten LN	Betriebe	Fläche ⁵ (ha)	Anteil an der gesamten LN	Betriebe	Fläche ⁵ (ha)	Anteil an der gesamten LN	
Zones ¹ , années	Exploitations	Surface ⁵ (ha)	Pour cent de la SAU totale	Exploitations	Surface ⁵ (ha)	Pour cent de la SAU totale	Exploitations	Surface ⁵ (ha)	Pour cent de la SAU totale	
T/P 1-3										
1999	24 110	40 556	7.9	955	15 296	3.0	512 336
2006	22 585	50 741	10.1	1 191	21 935	4.4	2 503	3 041	0.6	502 900
2007	22 215	50 811	10.2	1 177	21 897	4.4	2 736	3 339	0.7	500 159
2008	21 878	50 715	10.2	1 164	22 374	4.5	1 666	1 425	0.3	498 549
2009	21 550	50 842	10.2	1 171	22 780	4.6	-	-	-	498 380
T/P 4 und B/M 1										
1999	15 877	26 924	9.7	1 066	16 683	6.0	277 976
2006	14 703	29 385	10.7	1 424	23 751	8.6	2 833	3 799	1.4	275 400
2007	14 430	29 065	10.5	1 374	23 304	8.5	2 958	4 021	1.5	275 648
2008	14 138	28 832	10.5	1 345	22 903	8.3	2 000	2 187	0.8	274 840
2009	13 903	28 727	10.5	1 280	22 039	8.0	-	-	-	274 063
B/M 2										
1999	8 241	13 586	8.5	987	15 833	10.0	159 110
2006	7 856	14 997	9.4	1 295	23 111	14.4	1 853	2 474	1.5	160 100
2007	7 739	14 847	9.3	1 241	21 955	13.8	2 119	2 964	1.9	159 222
2008	7 601	14 633	9.2	1 188	21 096	13.2	877	1 003	0.6	159 379
2009	7 448	14 639	9.3	1 116	20 097	12.7	-	-	-	157 899
B/M 3										
1999	5 418	14 342	16.2	1 044	17 765	20.1	88 284
2006	4 947	13 620	...	1 396	26 550	...	1 408	2 403
2007	4 835	13 416	15.2	1 352	26 316	29.9	1 637	2 806	3.2	88 157
2008	4 719	13 369	15.1	1 303	25 818	29.3	927	1 570	1.8	88 259
2009	4 561	13 277	15.0	1 235	24 587	27.8	-	-	-	88 317
B/M 4										
1999	2 791	11 891	34.8	692	12 877	37.7	34 193
2006	2 637	12 956	...	954	20 355	...	685	1 675
2007	2 604	12 941	34.9	938	20 059	54.1	783	1 760	4.7	37 092
2008	2 562	12 898	34.8	930	20 346	54.8	577	1 354	3.6	37 106
2009	2 505	13 039	35.2	912	20 779	56.1	-	-	-	37 026
Total										
1999	56 437	107 298	10.0	4 744	78 454	7.3	1 071 899
2006	52 728	121 699	11.4	6 260	115 703	10.9	9 282	13 391	1.3	1 065 199
2007	51 823	121 080	11.4	6 082	113 531	10.7	10 233	14 891	1.4	1 060 279
2008	50 898	120 448	11.4	5 930	112 537	10.6	6 047	7 539	0.7	1 058 134
2009	49 967	120 525	11.4	5 714	110 282	10.4	-	-	-	1 055 684

¹ Zuteilung der Fläche nach Hauptanteil der LN, die ein Betrieb in einer Zone bewirtschaftet

² Gemäss Direktzahlungsverordnung (DZV) vom 5. Dezember 2006 für extensiv und wenig genutzte Wiesen, Streueflächen, Hecken, Feld- und Ufergehölze, Bunt- und Rotationsbrachen, Ackerschonstreifen und Hochstamm-Feldobstbäume

³ Gemäss Öko-Qualitätsverordnung (ÖQV) vom 4. April 2001 für die Regionale Förderung der Qualität und der Vernetzung von ökologischen Ausgleichsflächen

⁴ Gemäss Bioverordnung vom 22. September 1997

⁵ Hochstammobstbäume umgerechnet in Aren

¹ Attribution des surfaces selon la part principale de SAU, qui est exploitée dans une zone

² Selon ordonnance sur les paiements directs (OPD) du 5 décembre 2006 pour prairies extensives et prairies peu intensives, surfaces à litière, haies, bosquets et berges boisées, jachères florales et jachères tournantes, bandes culturales extensives et arbres fruitiers haute-tige

³ Promotion régionale de la qualité et de la mise en réseau des surfaces de compensation écologique dans l'agriculture, selon ordonnance sur la qualité écologique, 4 avril 2001

⁴ Selon ordonnance du 22 septembre 1997 sur l'agriculture biologique

⁵ Arbres haute-tige convertis en ares

Für detaillierte Angaben siehe Kapitel 8

Indications plus détaillées : voir chapitre 8

4. Produktionsmittel und Umwelt

4. Agents de production et environnement

4.19 Direktsaatflächen Superficies de semis direct

In ha ~ En ha

Kantone Cantons	2005	2006	2010	Jahre Années	ha	
ZH	551	818	1 385	1993	390	
BE	4 546	5 262	5 913	1994	550	
LU	397	1 046	1 433	1995	1 020	
FR	945	884	1 115	1996	1 930	
SO	400	163	197	1997	3 200	
BL	-	-	100	1998	4 000	
SH	136	173	158	1999	5 850	
SG	70	57	55	2000	8 058	
AG	1 006	1 436	1 440	2001	8 890	
TG	-	35	50	2002	9 320	
TI	-	-	133	2003	10 147	
VD	2 334	2 139	2 914	2004	11 761	
VS	100	100	-	2005	12 027	
NE	320	300	355	2006	12 828	
GE	-	-	524	2007	-	
JU	530	266	512			
Nicht zuteilbar/ non attribuable	693	148	-	2008	12 905	
				2009	15 239	
CH	12 027	12 828	16 304		2010	16 304

Schweizerische Gesellschaft für bodenschonende Landwirtschaft (SWISS NO-TILL),
Geographisches Institut der Universität Bern

Association Suisse pour une agriculture respectueuse du sol (SWISS NO-TILL),
Institut Géographique de l'Université de Berne

4.20 Berechneter durchschnittlicher Bodenabtrag ¹ des Ackerlandes pro Kanton Estimation de l'érosion moyenne ¹ des terres assolées par canton

Kantone ² Cantons ²	Ackerfläche (modelliert), ha Terres assolées (modélisées), ha	Berechneter Bodenabtrag ³ ~ Estimation de l'érosion moyenne ³	
		t pro Jahr t par an	t pro ha und Jahr t par ha et an
ZH	37 925	98 993	2.61
BE	86 970	219 595	2.52
LU	25 019	40 652	1.62
FR	36 233	75 459	2.08
SO	15 402	28 373	1.84
BL	8 834	25 235	2.86
SH	8 954	36 186	4.04
SG	7 229	7 800	1.08
AG	36 223	105 998	2.92
TG	21 803	43 624	2.00
VD	71 106	164 979	2.32
NE	8 368	16 371	1.96
GE	6 978	7 152	1.02
JU	17 152	35 215	2.05

¹ Berechnungen beruhen auf einem Modell, das die Einflussfaktoren Niederschlag, Boden, Hanglänge, Hangneigung, Bodenbedeckung / -bearbeitung und Erosionsschutz einbezieht. Die Abtragungswerte werden tendenziell überschätzt, da weder konservierende Bodenbearbeitungsverfahren noch der Einsatz von Zwischenkulturen bei der Berechnung berücksichtigt wurden
² Nur Kantone mit mehr als 5'000 ha Ackerfläche (inklusive Kunstwiese)
³ 17% der Ackerflächen übersteigen den oberen Richtwert (4 t/ha) der Verordnung über Belastungen des Bodens (VBBO) und sind als stark erosionsgefährdet einzustufen

¹ Les calculs reposent sur un modèle qui intègre les facteurs d'influence tels que les précipitations, le sol, la longueur de la pente, l'inclinaison, la couverture et le travail du sol, ainsi que la protection contre l'érosion. Les valeurs d'érosion sont plutôt surestimées car le calcul ne prend en compte ni les procédés de conservation du sol ni les cultures dérobées
² Uniquement les cantons avec plus de 5'000 ha de surfaces assolées (prairies artificielles comprises)
³ 17% des surfaces assolées dépassent la valeur indicative supérieure (4t/ha) précisée par l'Ordonnance sur les atteintes portées au sol (OSol) et doivent être considérées comme fortement menacées par l'érosion

4. Produktionsmittel und Umwelt

4. Agents de production et environnement

4.21 Witterung im schweizerischen Mittelland

Conditions atmosphériques sur le Plateau suisse

Durchschnitt der Meldungen von 7 Stationen: St. Gallen, Schaffhausen, Zürich, Luzern, Bern, Neuenburg, Lausanne
Moyenne des rapports de 7 stations : St-Gall, Schaffhouse, Zurich, Lucerne, Berne, Neuchâtel, Lausanne

Monate	Lufttemperatur in ° Celsius			Niederschlag in mm			Zahl der Tage mit Niederschlag ¹			Sonnenscheindauer in Stunden		
Mois	Température de l'air en ° celsius			Précipitations en mm			Nombre de jours avec précipitations ¹			Ensoleillement en heures		
	Lang-jähriges Mittel 1961 - 1990	2009	2010	Moyenne pluri-annuelle 1961 - 1990	2009	2010	Lang-jähriges Mittel 1961 - 1990	2009	2010	Moyenne pluri-annuelle 1961 - 1990	2009	2010
Jan.	-0.2	-1.7	-1.6	69	43	34	11	5	9	42	45	39
Feb. ~ Fév.	1.3	0.5	0.8	66	55	57	10	10	9	73	80	62
März ~ Mars	4.4	4.6	4.7	70	84	50	11	14	10	118	108	134
April ~ Avril	8.0	11.8	10.2	84	21	28	12	5	5	144	204	206
Mai	12.2	15.6	11.9	104	70	120	13	10	16	170	221	111
Juni ~ Juin	15.5	16.7	17.1	122	139	103	12	13	10	184	218	196
Juli ~ Juillet	17.9	18.9	20.5	110	154	129	11	13	13	216	211	260
Aug. ~ Août	17.1	20.1	17.5	122	70	161	12	8	15	196	250	165
Sept.	14.1	15.8	13.6	90	47	78	8	5	8	159	174	180
Okt. ~ Oct.	9.5	9.8	9.1	73	54	57	8	7	7	104	126	103
Nov.	4.1	7.2	5.4	83	128	83	10	17	14	55	57	63
Dez. ~ Déc.	0.8	1.4	-0.6	74	128	112	10	16	12	38	37	37
Jahr ~ année	8.7	10.1	9.1	1 067	993	1 011	128	123	128	1 499	1 730	1 556

¹ Mindestens 1 mm Niederschlag

¹ Au moins 1 mm de précipitations

MeteoSchweiz

MétéoSuisse

4.22 Meldungen von Hagel- und Elementarschäden

Annonces des dégâts de grêle et des dégâts élémentaires

Anzahl Schäden, die der Schweizer Hagel gemeldet wurden
Nombre des dégâts dus à la grêle annoncés à Suisse grêle

Monate	Elementarschäden ~ Dégâts élémentaires					Hagelschäden ~ Dégâts de grêle				
Mois	2006	2007	2008	2009	2010	2006	2007	2008	2009	2010
Jan.	4	7	8	8	12	-	-	-	-	-
Feb. ~ Fév.	17	2	4	20	3	3	3	-	-	1
März ~ Mars	135	53	21	12	7	1	5	-	-	1
April ~ Avril	227	19	123	29	1	21	262	24	81	6
Mai	865	241	81	32	25	474	658	897	3 770	902
Juni ~ Juin	49	1 160	128	36	125	4 709	6 631	1 903	1 120	341
Juli ~ Juillet	933	270	76	818	571	3 254	2 409	2 216	10 131	1 768
Aug. ~ Août	186	1 577	53	76	187	265	136	445	410	237
Sept.	149	20	346	56	30	82	33	77	55	21
Okt. ~ Oct.	342	3	-	10	25	3	-	6	1	-
Nov.	-	1	-	1	4	-	-	-	-	-
Dez. ~ Déc.	-	6	-	4	14	-	-	-	-	-
Total	2 907	3 359	840	1 102	1 004	8 812	10 137	5 568	15 568	3 277

Schweizer Hagel

Suisse grêle

4. Produktionsmittel und Umwelt

4. Agents de production et environnement

4.23 Phänologische Beobachtungen ausgewählter Stationen Observations phénologiques de quelques stations

Pflanzen / Regionen	Langjährige Beobachtungsergebnisse (1951 - 2010)				2007	2008	2009	2010	
Plantes / régions	Résultats sur plusieurs années (1951 - 2010)				Datum	Datum	Datum	Datum	
	Bisher frühester Zeitpunkt	Bisher spätester Zeitpunkt	Der Normalzeitpunkt liegt zwischen		Date	Date	Date	Date	
	Date la plus précoce	Date la plus tardive	La date normale se situe entre		le ... und/et le ...				
Vollblüte des Löwenzahns ~ Plaine floraison de la dent de lion									
Mittelland ¹	- 600 m ü.M.	19.3.	23.5.	13.4.	27.4.	12.4.	21.4.	21.4.	21.4.
Voralpen ²	600 - 1000 m ü.M.	2.4.	6.6.	23.4.	8.5.	16.4.	1.5.	2.5.	1.5.
Jura, Alpen ³	1000 - 1600 m ü.M.	24.3.	20.6.	8.5.	22.5.	26.4.	18.5.	14.5.	20.5.
Vollblüte der Apfelbäume ~ Plaine floraison des pommiers									
Plateau ¹	- 600 m	31.3.	25.5.	26.4.	8.5.	23.4.	30.4.	28.4.	29.4.
Préalpes ²	600 - 1000 m	16.4.	4.6.	6.5.	19.5.	24.4.	8.5.	8.5.	7.5.
Jura, Alpes ³	1000 - 1600 m	10.4.	6.7.	17.5.	2.6.	4.5.	22.5.	13.5.	30.5.
Blattverfärbung der Buche ~ Coloration des feuilles des hêtres									
Mittelland ¹	- 600 m ü.M.	6.9.	18.11.	9.10.	22.10.	15.10.	17.10.	11.10.	14.10.
Voralpen ²	600 - 1000 m ü.M.	1.9.	15.11.	2.10.	15.10.	2.10.	6.10.	11.10.	12.10.
Jura, Alpen ³	1000 - 1600 m ü.M.	5.9.	5.11.	26.9.	15.10.	1.10.	5.10.	30.9.	14.9.

¹ Phänologische Stationen: Rafz ZH, Oeschberg BE (bis 2004), Herzogenbuchsee BE (ab 2005), Liestal BL, Moutier BE und Cartigny GE

² Stations d'observation: Uetliberg ZH (bis 1995), Entlebuch LU, Posieux FR, Wattwil SG et Seewis GR

³ Phänologische Stationen: Gadmen BE, Vals GR, Davos-Dorf GR, Gryon VD und Le Locle NE

MeteoSchiweiz

MétéoSuisse

4.24 Dauer der Grünfütterung Durée du régime vert

Berichterstattungangaben, Anzahl Meldungen in Klammern
Indications des correspondants, nombre d'indications en parenthèse

Jahre	Talzone	Hügelzone	Bergzone I	Bergzone II	Bergzone III und IV
Années	Zone de plaine	Zone des collines	Zone de montagne I	Zone de montagne II	Zone de montagne III et IV
Beginn der Grünfütterung (Tag/Monat) ~ Début du régime vert (jour/mois)					
2004	10.4. (48)	14.4. (33)	17.4. (16)	19.4. (7)	19.5. (7)
2005	11.4. (45)	15.4. (24)	20.4. (19)	25.4. (6)	... (2)
2006	22.4. (50)	24.4. (33)	27.4. (21)	03.5. (3)	15.5. (7)
2007	04.4. (43)	06.4. (24)	08.4. (16)	11.4. (7)	02.5. (10)
2008	18.4. (37)	20.4. (25)	24.4. (16)	26.4. (7)	10.5. (9)
2009	10.4. (37)	13.4. (20)	18.4. (17)	24.4. (6)	12.5. (6)
2010	10.4. (52)	13.4. (30)	19.4. (19)	26.4. (11)	09.5. (8)
Beginn der Winterfütterung (Tag/Monat) ~ Début du régime hivernal (jour/mois)					
2004	19.11. (45)	16.11. (24)	09.11. (22)	... (4)	... (4)
2005	18.11. (43)	15.11. (29)	16.11. (16)	10.11. (5)	29.10. (7)
2006	21.11. (44)	20.11. (20)	16.11. (19)	... (4)	04.11. (6)
2007	13.11. (35)	11.11. (27)	07.11. (16)	... (4)	05.11. (5)
2008	12.11. (32)	07.11. (19)	10.11. (18)	... (2)	07.11. (7)
2009	10.11. (37)	09.11. (23)	2.11. (18)	... (4)	15.10. (7)
2010	06.11. (54)	07.11. (36)	30.10. (21)	26.10. (9)	24.10. (9)
Dauer der Grünfütterung in Tagen ~ Durée du régime vert en jours					
2004	223	216	206
2005	221	215	210	199	...
2006	213	209	204	...	175
2007	223	219	213	...	186
2008	208	201	200	...	184
2009	214	210	198	...	156
2010	210	208	194	183	168

4. Produktionsmittel und Umwelt

4. Agents de production et environnement

4.25 Geschätzte Treibhausgasemissionen aus der Landwirtschaft Estimation des émissions de gaz à effet de serre de l'agriculture

	1990	1995	2000	2005	2008	2009	
Kohlendioxid (CO₂), Mio. t							Dioxyde de carbone (CO₂), mio t
Total Emissionen ¹	44.7	43.5	44.1	46.3	45.3	44.0	Total émissions ¹
Davon Land- und Forstwirtschaft ²	0.6	0.6	0.6	0.6	0.5	0.5	Dont agriculture et sylviculture ²
Methan (CH₄), 1000 t							Méthane (CH₄), 1000 t
Total Emissionen ¹	223.7	204.0	186.6	180.1	184.4	182.0	Total émissions ¹
Davon Landwirtschaft	159.1	154.4	146.2	146.9	153.7	152.3	Dont agriculture
Nutztierhaltung	126.4	123.6	116.6	116.5	122.3	121.2	Détention d'animaux
Rindvieh	118.1	114.9	108.2	107.4	113.3	111.9	Bétail bovin
Hofdüngerbewirtschaftung	32.1	30.2	29.0	29.9	30.9	30.6	Utilisation engrais de ferme
Lachgas (N₂O), 1000 t							Protoxyde d'azote (N₂O), 1000 t
Total Emissionen ¹	11.2	10.8	10.4	10.0	10.1	10.0	Total émissions ¹
Davon Landwirtschaft	9.0	8.5	8.0	7.8	7.9	7.8	Dont agriculture
Hofdüngerbewirtschaftung	1.5	1.3	1.1	1.0	1.0	1.0	Utilisation engrais de ferme
Landwirtschaftliche Böden	7.5	7.2	6.9	6.8	6.9	6.8	Sols agricoles
CO₂-Äquivalente ³, Mio. t							Equivalents CO₂ ³, mio t
Total Emissionen ¹	53.1	51.4	52.0	54.2	53.4	51.9	Total émissions ¹
Davon Landwirtschaft	6.1	5.9	5.6	5.5	5.7	5.6	Dont agriculture
Nutztierhaltung	2.7	2.6	2.4	2.4	2.6	2.5	Détention d'animaux
Rindvieh	2.5	2.4	2.3	2.3	2.4	2.3	Bétail bovin
Hofdüngerbewirtschaftung	1.1	1.0	0.9	0.9	1.0	1.0	Utilisation engrais de ferme
Landwirtschaftliche Böden	2.3	2.2	2.1	2.1	2.1	2.1	Sols agricoles

¹ Ohne internationalen Flugverkehr und ohne Landnutzung, Landnutzungsänderung und Forstwirtschaft

² Emissionen verursacht durch Verbrennung von Treibstoffen im Offroadbereich und für die Grastrocknung

³ CO₂-Äquivalente = Summe aller Gase; Nicht-CO₂-Emissionen wurden ihrem Klima-Erwärmungspotenzial entsprechend umgerechnet

¹ Sans le transport aérien international et l'utilisation des sols, changement d'utilisation des sols/sylviculture

² Emissions dégagées par les carburants brûlés hors du réseau routier et par le séchage de l'herbe

³ Equivalents CO₂ = somme des gaz; les gaz autres que le CO₂ ont été convertis suivant leur potentiel de réchauffement atmosphérique (IPCC, 1995)

4. Produktionsmittel und Umwelt

4. Agents de production et environnement

4.26 Jahresmittelwerte der Ammoniakkonzentrationen ¹ an verschiedenen Messstellen ² Valeurs moyennes annuelles des concentrations d'ammoniac ¹ relevées dans différentes stations ²

In Mikrogramm Ammoniak (NH₃) pro Kubikmeter Luft ³ ~ En microgrammes d'ammoniac (NH₃) par mètre cube d'air ³

Messstelle	Emissionstyp ⁴	2005	2006	2007	2008	2009	2010
Points de mesure	Type d'émission ⁴						
Wengernalp (BE)	a	0.2	0.2	0.2	0.2	0.2	0.2
Bachtel (ZH)	b	1.7	2.4	2.0	1.7	2.3	2.0
Rigi-Seebodenalp (SZ)	b	1.3	1.4	1.3	1.3	1.5	1.3
Früebüel (ZG)	b	1.4	1.5	1.6	1.6
Zigerhüttli (ZG)	b	2.1	1.9	2.1	2
Zugerberg (ZG)	b	1.6	1.8	1.9	1.8	1.8	1.6
Oberschrot (FR)	b	3.5	4.0	4.0	4.0
Le Châtelard (VS)	b	2.2	2.7	2.7
Chaumont (NE)	b	0.8	0.8	0.9	0.8	1.1	1.2
Eschenbach (LU)	c	7.6	8.7	7.7	7.3	7.5	7.6
Holderhus (LU)	c	5.6	5.7	5.7	5.8	6.5	5.8
Neudorf (LU)	c	...	6.4	4.2	4.2	4.7	5.2
Root Michaelskreuz (LU)	c	3.8	3.8	3.3	3.1	3.7	3.2
Schüpfheim (LU)	c	5.7	5.6	5.6	5.4	6.6	6.7
Wauwil 1 (LU)	c	9.6	10.4	8.2	9.0	10.2	9.9
Wauwil 2 (LU)	c	...	5.5	5.0	4.7	6.4	6.6
Kloster Frauental (ZG)	c	3.6	3.5	3.5	3.3
Miséry (FR)	c	3.7	4.6	3.8
Vuisternens-en-Ogoz (FR)	c	...	3.1	3.0	3.0	3.9	3.3
Oensingen (SO)	c	3.4	2.5	3.6	3.2
Schönenbuch (BL)	c	5.9	5.8	4.8	4.5	4.3	3.8
Appenzell-Steinegg (AI)	c	9.6	10.9	9.5	8.7	9.4	8.1
Häggenschwil (SG)	c	7.5	8.6	7.1	6.9	7.5	7.0
Schänis (SG)	c	1.8	1.9	1.9	1.8	2.1	1.9
Ems Plarenga (GR)	c	3.7	4.1
Muri (AG)	c	3.0	2.9	2.6	2.9	3.1	2.9
Eschlikon (TG)	c	8.6	7.5
Hudelmoos (TG)	c	2.0	2.6	2.1	2.1	2.1	2.1
Mauren (TG)	c	5.5	6.3	5.8	5.7	6.4	5.6
Tänikon (TG)	c	5.7	5.3	6.2	5.2	6.0	5.5
Magadino (TI)	c	4.3	4.7	4.2	3.7	4.0	3.5
Payerne (VD)	c	3.4	3.3	3.0	2.9	3.5	3.3
Härkingen (SO)	d	...	4.9	4.5	4.4	5.1	4.9
Sion - Aeroport (VS)	d	4.2	4.3	4.0	4.0	4.5	3.9
San Vittore (GR)	d	5.4	3.9
Inwil (LU)	e	4.0	3.9	4.7	4.1
Basel-Binningen (BL)	e	1.9	2.3	1.9	2.0	2.2	2.3
Sagno (TI)	e	1.7	1.3	1.6	1.4	1.5	1.2
Lugano (TI)	f	2.8	2.9	2.7	2.5	2.3	2.2
Schwamendingen (ZH)	g	6.1	...	6.0	...
Rapperswil (SG)	g	3.5	3.8	3.3	3.5	3.8	3.5
L'Ille (GE)	g	2.6	2.6

¹ Gemäss nationalen und europäischen Emissionsinventaren liegt der Anteil der Landwirtschaft am gesamten Ammoniak-Ausstoss zwischen 90-95%.

Der Rest wird durch Verkehr, Industrie und Gewerbe sowie Haushalte verursacht (SHL)

² Stationen des Bundes (Nationales Beobachtungsnetz für Luftfremdstoffe, NABEL) und der Kantone

³ Durchschnitt von 26 Zweiwochen-Mittelwerten

⁴ a = Alp > 1800 m ü.M., b = ländlich > 900 m ü.M., c = ländlich < 900 m ü.M., d = ländlich, an Autobahn, e = vorstädtisch, f = städtisch, g = städtisch, verkehrsbelastet

¹ Selon l'inventaire national et européen, la part des émissions d'ammoniac de l'agriculture se situe entre 90 et 95% de la concentration totale

Le reste est causé par la circulation, l'industrie, l'artisanat et les ménages (HESA)

² Stations de mesure de la Confédération (réseau d'observatoires nationaux pour les polluants atmosphériques, NABEL) et des cantons

³ Valeur moyenne de 26 mesures (toutes les deux semaines)

⁴ a = Alpes > 1800 m d'alt., b = région rurale > 900 m d'alt., c = région rurale < 900 m d'alt., d = région rurale, autoroute, e = suburbain, f = urbain, g = urbain, trafic

4. Produktionsmittel und Umwelt

4. Agents de production et environnement

4.27 Ammonium (NH₄⁺)- und Ammoniak (NH₃)-Immissionen ¹ Immissions d'ammonium (NH₄⁺) et d'ammoniac (NH₃) ¹

	NH ₄ ⁺ -Fracht mit dem Regen in Milligramm Stickstoff pro Quadratmeter und Jahr (mgN/m ² /Jahr) NH ₄ ⁺ transporté par la pluie en milligrammes d'azote par mètre carré et année (mgN/m ² /année)					Jahresmittelwerte der Summe von NH ₃ (Gas) und NH ₄ ⁺ (im Aerosol) ² in Microgramm Stickstoff pro Kubikmeter (µgN/m ³) Valeurs moyennes annuelles de la somme de NH ₃ (gaz) et NH ₄ ⁺ (dans l'aérosol) ² en microgrammes d'azote par mètre cube (µgN/m ³)	
	Payerne	Dübendorf	Chaumont	Rigi	Magadino	Payerne	Rigi
2000	395	576	361	556	1 135	...	1.67
2001	408	608	268	565	1 568	...	1.65
2002	377	530	304	737	1 445	...	1.76
2003	327	477	291	631	921	...	2.33
2004	413	542	320	559	1 138	4.12	1.8
2005	375	518	280	682	938	4.27	2.07
2006	494	483	436	568	994	4.61	2.04
2007	371	427	301	457	1 027	3.65	1.91
2008	364	484	287	454	1 355	3.54	1.74
2009	318	434	316	558	1 148	3.89	1.92
2010	275	544	232	678	908	3.83	1.86

¹ Gemessen an verschiedenen NABEL- Stationen. Die Messungen widerspiegeln klein- und grossräumige Einflüsse und können auch von Emissionen aus dem Ausland beeinflusst werden.

² Stickstoffhaltige Aerosole sind ein Bestandteil des Feinstaubes PM10 (Partikel mit einem Durchmesser von weniger als 10 µm).

¹ Mesuré dans les différents observatoires NABEL. Les mesures reflètent de petites et de plus vastes influences et peuvent aussi être influencées par les émissions de l'étranger.

² Les aérosols azotés sont des composants de la poussière fine PM10 (particules d'un diamètre de moins de 10 µm).

Bundesamt für Umwelt (BAFU),
Eidgenössische Materialprüfungs und Forschungsanstalt (EMPA)

Office fédéral de l'environnement (OFEV),
Laboratoire fédéral d'essai des matériaux (LFEM)

4.28 Feinstaub (PM10) ¹ Jahresmittelwerte an verschiedenen Messstellen ² Densité moyenne annuelle de particules fines (PM10) ¹ relevée dans différentes stations ² In Microgramm PM10 pro Kubikmeter Luft ³ ~ En microgrammes de PM10 par mètre cube d'air ³

Messstelle	Standorttyp ⁴	2003	2004	2005	2006	2007	2008	2009	2010
Point de mesure	Type d'emplacement ⁴								
Basel	a	27	22	22	23	20	18	18	18
Dübendorf	a	27	22	21	24	20	18	19	18
Bern	b	39	33	34	38	30	28	28	27
Lausanne	b	32	27	27	31	26	22	22	20
Lugano	c	36	31	32	30	27	25	22	21
Zürich	c	29	25	24	26	21	20	20	20
Härkingen	d	32	27	26	27	23	22	22	21
Sion	d	25	24	26	26	22	21	21	19
Magadino	e	33	28	30	29	26	23	21	19
Payerne	e	25	20	20	23	19	19	18	16
Tänikon	e	23	19	18	22	19	17	17	16
Chaumont	f	15	11	11	11	11	10	9	9
Rigi-Seebodenalp	f	15	12	12	11	11	10	10	9

¹ PM10 = Partikel mit einem Durchmesser von weniger als 10 µm. Gemäss Schätzungen des BAFU werden ca 30% der primären Feinstaubemissionen durch die Land- und Forstwirtschaft verursacht.

² Stationen des Bundes (Nationales Beobachtungsnetz für Luftfremdstoffe, NABEL)

³ In der Luftreinhalte-Verordnung ist ein Immissionsgrenzwert von 20 µg/m³ festgelegt.

⁴ a = Vorstädtisch, b = Stadt, verkehrsbelastet, c = Stadt, d = ländlich, an Autobahn, e = ländlich < 1000 m ü.M., f = ländlich > 1000 m ü.M.

¹ PM 10 = particules fines d'un diamètre inférieur à 10 µm. Selon les estimations de l'OFEV, l'agriculture et la sylviculture seraient à l'origine d'environ 30% des émissions primaires de particules fines.

² Stations de mesure de la Confédération (Réseau national d'observation des polluants atmosphériques, NABEL)

³ La valeur limite prévue par l'Ordonnance sur la protection de l'air s'élève à 20 µg/m³.

⁴ a = Suburbain, b = urbain, trafic, c = urbain, d = région rurale, autoroute, e = région rurale < 1000 m d'alt., f = région rurale > 1000 m d'alt.

Bundesamt für Umwelt (BAFU)

Office fédéral de l'environnement (OFEV)

4. Produktionsmittel und Umwelt

4. Agents de production et environnement

4.29 Versteuerte Benzin- und Dieselmengen und Rückerstattung an die Landwirtschaft

Quantité d'essence et de diesel imposable et remboursement à l'agriculture

Jahre	Gesamtmenge Benzin in 1000 l bei 15°C	Davon rückerstattet an Landwirtschaft	Anteil der Landwirt- schaft an Benzin, %	Gesamtmenge Diesel in 1000 l bei 15°C	Davon rückerstattet an Landwirtschaft	Anteil der Landwirt- schaft an Diesel, %
Années	Quantité totale d'essence en milliers de l à 15°C	Dont restituée à l'agriculture	Part de l'agriculture en essence, %	Quantité totale de diesel en milliers de l à 15°C	Dont restituée à l'agriculture	Part de l'agriculture en diesel, %
1998	5 178 154	22 955	0.4	1 363 128	97 263	7.1
1999	5 326 439	23 345	0.4	1 461 904	96 377	6.6
2000	5 351 508	23 076	0.4	1 562 376	96 079	6.1
2001	5 205 147	22 909	0.4	1 607 193	95 899	6.0
2002	5 104 511	22 213	0.4	1 655 303	96 749	5.8
2003	5 083 707	21 719	0.4	1 752 836	96 915	5.5
2004	4 998 837	20 885	0.4	1 892 725	96 816	5.1
2005	4 861 708	20 360	0.4	2 061 755	96 606	4.7
2006	4 718 148	19 749	0.4	2 200 548	97 961	4.5
2007	4 669 157	23 228	0.5	2 403 026	93 880	3.9
2008	4 576 453	22 842	0.5	2 617 059	92 239	3.5
2009	4 444 128	22 702	0.5	2 662 732	91 677	3.4
2010	4 290 683	22 310	0.5	2 767 008	90 088	3.3

Eidgenössische Zollverwaltung (EZV)

Administration fédérale des douanes (AFD)

4.30 Schätzung des landwirtschaftlichen Verbrauchs an nicht erneuerbaren Energien ¹

Estimation de la consommation agricole d'énergies non renouvelables ¹

In MJ pro ha ~ En MJ par ha

Einsatzgebiet	1970	1980	1990	2000	2004	2005	2006	2007	Domaine d'application
Gebäude	3 496	5 961	6 109	5 946	5 863	5 928	5 957	6 021	Bâtiments
Maschinen	3 354	5 785	6 936	7 458	7 557	7 560	7 565	7 586	Machines
Elektrizität	3 792	5 244	8 468	9 734	10 125	10 138	10 383	9 945	Electricité
Treibstoffe	5 122	5 923	7 602	9 099	9 414	9 812	9 909	10 321	Carburants
Dünger	1 929	2 924	3 226	2 171	2 213	2 216	2 142	2 268	Engrais
Eingeführtes Saatgut	-	-	27	22	26	36	23	22	Semences importées
Eingeführte Futter- mittel	1 966	1 793	259	447	494	383	482	892	Aliments pour animaux importés
Pestizide	379	237	248	153	142	142	141	142	Pesticides
Total	22 009	29 847	34 865	37 030	37 839	38 220	38 608	39 204	Total

¹ Der Energieverbrauch setzt sich zusammen aus dem direkten Energieeinsatz (z.B. Diesel für den Betrieb von Maschinen) und dem indirekten Einsatz. Letzterer umfasst den Energiebedarf für die Herstellung, Verwendung und den Unterhalt von Produktionsmitteln und Maschinen, die sogenannte «graue Energie»

¹ L'utilisation d'énergie dans l'agriculture est à la fois directe (p.ex. diesel pour les machines agricoles) et indirecte, c'est-à-dire l'énergie nécessitée pour la fabrication, l'usage et l'entretien de moyens de production et de machines, appelée aussi « énergie grise »

Agridea,
Bundesamt für Landwirtschaft (BLW)

Agridea,
Office fédéral de l'agriculture (OFAG)

4. Produktionsmittel und Umwelt

4. Agents de production et environnement

4.31 Versteuerte Mengen von Biotreibstoffen aus erneuerbaren Rohstoffen

Quantités imposables de biocarburants issus de matières premières renouvelables

Jahre Années	Biogas Biogaz		Biodiesel		Bioethanol Bioéthanol		Pflanzliche / tierische Öle Huiles végétales / animales	
	Inlandproduktion Production indigène	Import importation	Inlandproduktion Production indigène	Import importation	Inlandproduktion Production indigène	Import importation	Inlandproduktion Production indigène	Import importation
	in 1000 kg Eigenmasse en 1000 kg de masse nette				in 1000 l bei 15 °C en 1000 l à 15 °C			
2005	3 351	-	6 361	-	901	-	529	-
2006	4 283	-	8 833	-	1 060	-	845	-
2007	2 663	-	9 869	-	3 188	-	1 846	-
2008	2 975	-	11 927	-	3 284	-	1 007	-
2009	3 125	-	7 515	-	1 483	-	2 226	-
2010 ¹	4 505	-	6 805	2 380	-	5 313	890	950

¹ Aufteilung Inlandproduktion / Import ab 2010, vorher Gesamtmenge

¹ Distinction production indigène / importations dès 2010, auparavant quantité totale

Eidgenössische Zollverwaltung (EZV)

Administration fédérale des douanes (AFD)

4.32 Produktion erneuerbarer Energien (ohne Wasserkraft)

Production d'énergies renouvelables (sans force hydraulique)

In Gigawattstunden ~ En gigawattheures

	1990	2000	2007	2008	2009	
Erneuerbare Wärmeproduktion						Production de chaleur renouvelable
Sonnenenergie	87.8	259.2	365.5	400.1	453.6	Energie solaire
davon Kollektoren für Heutrocknung	58.4	104.9	109.1	109.3	110.2	dont capteurs de séchage de foin
Umweltwärme	859.4	1 326.3	2 097.6	2 358.8	2 654.0	Chaleur ambiante
Biomasse	4 807.8	5 298.0	6 188.7	6 457.4	6 725.1	Biomasse
davon Biogasanlagen LW	4.6	3.8	8.8	8.9	8.1	dont installations à biogaz dans l'agric.
Erneuerbare Anteile aus Abfall	1 256.6	1 767.2	2 456.6	2 200.2	2 158.4	Composants renouvelables des déchets
Erneuerbare Anteile aus Abwasser	204.5	265.1	278.7	280.3	280.7	Comp. renouvelables des eaux usées
Total Wärmeproduktion	7 216.1	8 915.8	11 386.7	11 696.8	12 272.0	Total de production de chaleur
Erneuerbare Stromproduktion						Production d'électricité renouvelable
Sonnenenergie	1.0	11.0	26.9	35.5	48.9	Energie solaire
Biomasse	7.2	16.9	118.6	164.2	191.8	Biomasse
davon Biogasanlagen LW	1.5	3.2	26.2	32.8	37.5	dont installations à biogaz dans l'agric.
Windenergie	0.1	3.0	16.0	18.5	22.6	Energie éolienne
Erneuerbare Anteile aus Abfall	372.0	721.1	947.9	948.8	924.3	Composants renouvelables des déchets
Erneuerbare Anteile aus Abwasser	58.6	95.8	118.4	118.3	119.1	Comp. renouvelables des eaux usées
Total Stromproduktion	438.8	847.8	1 227.8	1 285.3	1 307.8	Total de production d'électricité
Erneuerbare Energieproduktion (Wärme + Elektrizität)						Production d'énergie renouvelable (chaleur et électricité)
Sonnenenergie	88.8	270.2	392.4	435.6	502.5	Energie solaire
davon Kollektoren für Heutrocknung (Anzahl Anlagen)	58.4 (2 044)	104.9 (3 303)	109.1 (3403)	109.3 (3427)	110.2 (3462)	dont capteurs de séchage de foin (Nombre d'installations)
Umweltwärme	859.4	1 326.3	2 097.6	2 358.8	2 654.0	Chaleur ambiante
Biomasse	4 815.0	5 314.9	6 307.3	6 621.6	6 916.9	Biomasse
davon Biogasanlagen LW (Anzahl Anlagen)	6.1 (102)	7.0 (68)	35.0 (77)	41.7 (75)	45.6 (75)	dont installations à biogaz dans l'agric. (Nombre d'installations)
Windenergie	0.1	3.0	16.0	18.5	22.6	Energie éolienne
(Anzahl Anlagen)	(3)	(11)	(29)	(30)	(31)	(Nombre d'installations)
Erneuerbare Anteile aus Abfall	1 628.6	2 488.3	3 404.5	3 149.0	3 082.7	Composants renouvelables des déchets
Erneuerbare Anteile aus Abwasser	263.1	360.9	397.1	398.6	399.8	Comp. renouvelables des eaux usées
Total Energieproduktion	7 654.9	9 763.6	12 614.5	12 982.1	13 579.8	Total de production d'énergie

Bundesamt für Energie (BFE),
Schweizerische Statistik für erneuerbare Energien

Office fédéral de l'énergie (OFEN),
statistique suisse des énergies renouvelables

5. Aussenhandel

5. Commerce extérieur

Tabelle ~ Tableau

Seite ~ Page

5.1	Gesamteinfuhr und -ausfuhr, Herkunfts- und Bestimmungsländer Importations et exportations totales, pays de provenance resp. de destination	121
5.2	Ein- und Ausfuhr von landwirtschaftlichen Erzeugnissen im Jahr 2010 Importations et exportations de produits agricoles en 2010	122
5.3	Einfuhr landwirtschaftlicher Produkte nach Hauptherkunftsländern Importations de produits agricoles d'après les principaux pays de provenance	127
5.4	Ausfuhr landwirtschaftlicher Produkte nach Hauptbestimmungsländern Exportations de produits agricoles d'après les principaux pays de destination	129
5.5	Aussenhandelsindizes Indices du commerce extérieur	130
5.6	Einfuhr landwirtschaftlicher Produktionsmittel Importations d'agents de la production agricole.....	131

5. Aussenhandel

5. Commerce extérieur

Im Jahre 2010 führte die Schweiz Güter im Wert von 183 Milliarden Franken (Vorjahr: 169 Milliarden Franken) ein und im Wert von 203 Milliarden Franken (Vorjahr: 187 Milliarden Franken) aus. Damit ist das Niveau von 2007-2008 noch nicht wieder erreicht worden. Die schlimmsten Auswirkungen der Weltwirtschaftskrise scheinen jedoch überstanden zu sein. Pro Person der ortanwesenden Bevölkerung ergaben sich Warenströme im Betrag von 23'016 Franken zur Schweiz und von 25'531 Franken aus der Schweiz.

Die 27 Mitgliedsländer der Europäischen Union vereinigten den Löwenanteil des Schweizerischen Aussenhandels auf sich. Wertmässig stammten rund 78 % der in die Schweiz eingeführten Güter aus einem EU-Land und 59 % der Gesamtausfuhren gelangten in ein solches. Deutschland erwies sich auch im Berichtsjahr mit sehr grossem Abstand als wichtigster Handelspartner. Mit wertmässigen Anteilen von 32% an der Gesamteinfuhr in die Schweiz und 19 % an der Gesamtausfuhr übertraf es das nächstfolgende Italien (Einfuhranteil rund 10 % und Ausfuhranteil 8 %) deutlich. (Tabelle 5.1)

En 2010, la Suisse a importé des marchandises pour une valeur de 183 milliards de francs (contre 169 milliards de francs en 2009) et en a exporté pour 203 milliards de francs (contre 187 milliards de francs en 2009). Par conséquent, le marché n'est pas encore revenu au niveau de 2007-2008. Le pire de la crise économique mondiale semble toutefois être passé. En rapportant ces volumes à la population résidente moyenne, il en résulte un flux de marchandises par habitant de 23'016 francs à l'importation et de 25'531 francs à l'exportation.

Les 27 pays membres de l'Union européenne se sont taillé la part du lion du commerce extérieur de la Suisse. En termes de valeur, 78 % des marchandises importées en Suisse provenaient des pays de l'UE et 59 % des produits exportés leur étaient destinés. Pendant l'année sous revue, l'Allemagne a confirmé sa position de premier partenaire commercial. En valeur, l'Allemagne totalisait tout juste 32 % des importations et 19 % des exportations totales, devançant de loin l'Italie (env. 10 % des importations et 8 % des exportations), le deuxième partenaire commercial de la Suisse. (Tableau 5.1)

Ein- und Ausfuhr von Nahrungs- und Genussmitteln, Index 1997 = 100

Importations et exportations de denrées alimentaires, de boissons et de tabacs, Indice 1997 = 100

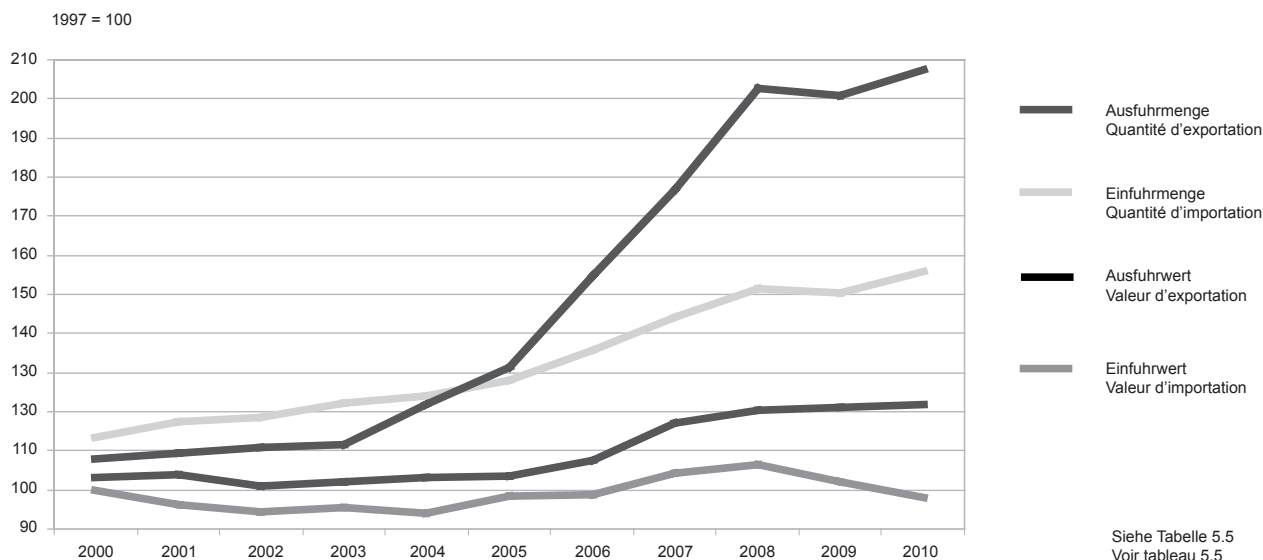

Mit 11,5 Milliarden Franken Einfuhr und 7,8 Milliarden Franken Ausfuhr erreichten die landwirtschaftlichen Erzeugnisse (Zollkapitel 1 bis 24) Anteile von 6,3 % an der Einfuhr und von 3,8 % an der Ausfuhr. Getränke und Früchte lagen bei den Einfuhren wertmässig an der Spitze, bei den Ausfuhren waren es Getränke, Kaffee und Lebensmittelzubereitungen. Die grössten Tonnagen wurden ebenfalls bei den Getränken erreicht.

Bei den landwirtschaftlichen Produktionsmitteln sind in den letzten Jahren insbesondere die Importe von Futtermitteln (v.a. Getreide und Produkte aus Ölsaaten) angestiegen. 2010 ergab sich jedoch für alle Produktionsmittel eine Zunahme der Importe (Tabelle 5.6).

La part des produits agricoles importés (chapitres 1 à 24 du tarif douanier) s'est élevée à 11,5 milliards de francs (soit 6,3 % des importations), celles des produits agricoles exportés à 7,8 milliards de francs (soit 3,8 % des exportations). En termes de valeur, les boissons et les fruits figuraient en tête des produits importés, tandis que les principaux produits d'exportation étaient les boissons, le café et les préparations alimentaires. Les boissons représentent également les tonnages les plus importants.

En ce qui concerne les moyens de production agricoles, ce sont en particulier les importations d'aliments pour animaux (notamment de céréales et de produits à base d'oléagineux) qui ont connu une hausse ces dernières années. En 2010, la hausse des importations concernait toutefois tous les moyens de production. (Tableau 5.6)

5. Aussenhandel

5. Commerce extérieur

5.1 Gesamteinfuhr und -ausfuhr, Herkunfts- und Bestimmungsländer Importations et exportations totales, pays de provenance resp. de destination

In Millionen CHF. Inbegriffen Lohnveredlungs- und Retourwarenverkehr sowie Stromhandel.

En millions de CHF. Y compris des marchandises de perfectionnement à façon, des marchandises en retour et le commerce d'électricité.

Länder, Erzeugnisse	Einfuhr ~ Importations					Ausfuhr ~ Exportations					Pays, produits
	2006	2007	2008	2009	2010	2006	2007	2008	2009	2010	
Deutschland	56 181	62 916	65 776	55 013	58 570	36 396	41 920	42 549	36 059	39 278	Allemagne
Frankreich	17 706	18 329	18 639	15 730	15 600	15 854	17 216	18 523	15 686	15 578	France
Italien	18 705	20 845	21 671	18 074	18 699	16 331	17 973	18 770	15 808	15 981	Italie
Niederlande	8 322	8 831	9 022	7 649	8 312	6 076	6 226	6 324	5 363	5 781	Pays-Bas
Belgien	5 629	5 912	6 252	4 763	5 127	3 238	3 922	4 187	3 890	3 874	Belgique
Luxemburg	374	419	390	262	259	360	319	323	247	296	Luxembourg
Oesterreich	7 612	8 091	7 912	7 218	7 934	5 848	6 316	5 999	5 478	6 469	Autriche
Ver. Königreich	6 943	8 047	7 232	6 274	7 120	8 954	10 529	11 116	9 428	12 033	Royaume-Uni
Dänemark	1 088	1 136	1 101	1 020	975	1 368	1 332	1 358	1 185	1 033	Danemark
Schweden	1 770	1 696	1 689	1 325	1 421	1 768	1 901	1 895	1 506	1 643	Suède
Portugal	515	508	535	466	504	994	1 088	1 084	1 015	1 020	Portugal
Finnland	1 196	1 169	972	797	845	1 006	1 028	1 093	919	908	Finlande
Slowenien	207	247	246	228	257	353	399	440	326	339	Slovénie
Irland	4 665	6 036	4 919	4 241	5 858	907	1 002	848	628	652	Irlande
Spanien	4 063	4 143	3 912	3 828	4 915	6 973	7 574	7 388	6 528	6 372	Espagne
Griechenland	316	226	184	229	223	1 305	1 613	1 673	1 448	1 287	Grèce
Polen	940	1 062	1 284	1 119	1 289	1 741	2 166	2 447	1 819	2 069	Pologne
Tschechien	1 395	1 707	1 813	1 721	2 133	1 450	1 823	1 853	1 479	1 712	Tchèque
Slowakei	438	586	443	385	511	405	544	559	494	507	Slovaquie
Ungarn	775	1 099	1 159	920	927	1 007	1 210	1 172	1 001	959	Hongrie
Bulgarien	127	112	118	99	106	318	297	359	269	263	Bulgarie
Rumänien	209	251	222	233	307	821	732	933	741	755	Roumanie
Zypern	10	11	8	5	6	75	83	105	78	80	Chypre
Malta	10	29	13	12	12	90	76	133	196	69	Malte
Estland	58	71	31	39	89	87	97	104	54	81	Estonie
Lettland	22	22	30	26	32	164	231	222	192	192	Lettonie
Litauen	43	52	68	62	53	128	178	157	88	101	Lituanie
EU15	135 084	148 304	150 206	126 887	136 396	107 379	119 959	123 131	105 188	111 257	EU15
EU25	138 982	153 190	155 301	131 405	141 671	112 880	126 764	130 322	110 915	118 314	EU25
EU27	139 318	153 554	155 640	131 735	142 084	114 020	127 792	131 614	111 926	119 332	EU27
Norwegen	343	407	335	267	288	711	836	1 056	760	747	Norvège
Island	107	68	42	91	67	49	40	32	23	24	Islande
Übriges Europa	3 402	3 664	3 365	2 915	4 225	6 171	7 428	7 807	5 599	6 502	Autres pays europ.
Europa	143 170	157 693	159 381	135 008	146 664	120 951	136 096	140 509	118 308	126 605	Europe
Afrika	4 712	3 692	4 631	3 241	2 214	2 776	3 152	3 503	3 611	3 432	Afrique
Asien	14 952	16 476	17 980	17 735	20 994	31 500	35 966	40 030	36 525	41 448	Asie
Amerika	14 039	15 063	15 184	12 637	13 151	28 132	28 793	29 567	26 824	29 562	Amérique
Ozeanien	276	292	344	377	413	1 857	2 244	2 375	2 179	2 437	Océanie
Total	177 148	193 216	197 520	168 998	183 436	185 216	206 252	215 984	187 448	203 484	Total
Kapitel 1-18	6 168	6 916	7 436	6 871	6 970	1 913	2 484	2 892	3 052	3 352	Chapitres 1-18
Kapitel 19-24	3 940	4 416	4 746	4 633	4 536	3 355	3 986	4 661	4 453	4 411	Chapitres 19-24
Kapitel 1-24	10 108	11 331	12 182	11 505	11 506	5 268	6 469	7 553	7 505	7 763	Chapitres 1-24
Kapitel 40-46, 51-53	4 323	4 944	4 815	4 250	4 502	2 337	2 601	2 422	1 950	2 024	Chapitres 40-46, 51-53
In % des Gesamt- totals											En % du total général
Kapitel 1-18	3.5	3.6	3.8	4.1	3.8	1.0	1.2	1.3	1.6	1.6	Chapitres 1-18
Kapitel 19-24	2.2	2.3	2.4	2.7	2.5	1.8	1.9	2.2	2.4	2.2	Chapitres 19-24
Kapitel 1-24	5.7	5.9	6.2	6.8	6.3	2.8	3.1	3.5	4.0	3.8	Chapitres 1-24
Kapitel 40-46, 51-53	2.4	2.6	2.4	2.5	2.5	1.3	1.3	1.1	1.0	1.0	Chapitres 40-46, 51-53

5. Aussenhandel

5. Commerce extérieur

5.2 Ein- und Ausfuhr von landwirtschaftlichen Erzeugnissen im Jahr 2010

Importations et exportations de produits agricoles en 2010

Inbegriffen Lohnveredlungs- und Retourwarenverkehr

Y compris des marchandises de perfectionnement à façon, des marchandises en retour

Tarif-Nr. Kapitel-Nr. No. du tarif resp. du chapitre	Produkte	Einfuhr ~ Importations		Ausfuhr ~ Exportations		Produits
		Menge Quantité	Wert in Valeur en 1000 CHF	Menge Quantité	Wert in Valeur en 1000 CHF	
	Lebende Tiere:	Stück		Pièces		
101	Pferde, Esel, Maultiere	3 939	56 036	1 559	8 787	Animaux de l'espèce: Chevaux, ânes, mulets
102	Rindvieh	4 294	7 840	555	1 155	Bovins
103	Schweine	1 051	437	303	55	Porcs
104	Schafe und Ziegen	580	181	213	64	Moutons et chèvres
105	Geflügel	753 182	2 464	392 374	212	Volaille
106	Andere Tiere	16 648	22 350	395	2 160	Autres animaux
1	Lebende Tiere	779 694	89 309	395 399	12 433	Animaux vivants
		Tonnen		Tonnes		
201	Fleisch von Rindvieh, frisch	15 158	152 323	8	161	Viandes de bovins, fraîches
202	Fleisch von Rindvieh, gefroren	1 375	11 516	13	156	Viandes de bovins, congelées
203	Schweinefleisch	5 379	20 853	232	1 850	Viandes de porcs
204	Schaf- und Ziegenfleisch	6 054	106 836	5	148	Viandes de moutons et de chèvres
205	Pferdefleisch	4 872	49 768	0	1	Viandes de chevaux
206	Schlachtnebenprodukte	15 025	10 622	21 467	7 760	Abats comestibles
207	Fleisch von Hausgeflügel	47 469	195 978	173	668	Viandes de volaille
208	Anderes Fleisch	6 381	80 656	28	442	Autres viandes
209	Schweinespeck	53	136	208	112	Lard de porc
210	Fleisch gesalzen, getrocknet, geräuchert	3 060	55 737	1 879	51 672	Viandes salées, séchées, fumées
2	Fleisch	104 826	684 425	24 014	62 970	Viandes
301	Fische, lebend	556	7 862	1	26	Poissons vivants
302	Fische, frisch, ohne Filets	9 191	93 375	30	189	Poissons frais, sans les filets
303	Fische, gefroren, ohne Filets	3 308	19 941	10	90	Poissons congelés, sans les filets
304	Filets und anderes Fischfleisch	17 857	200 757	34	452	Filets et autre chair de poissons
305	Fische, getrocknet, gesalzen, geräuchert	3 541	57 400	50	3 123	Poissons salés, séchés, fumés
306	Krebstiere	5 892	73 809	14	227	Crustacés
307	Weichtiere	4 697	33 382	4	21	Mollusques
3	Fisch, Krebs- und Weichtiere	45 042	486 526	142	4 129	Poissons, crustacés, mollusques
401	Milch und Rahm	25 127	22 980	3 045	10 587	Lait et crème de lait
402	Milch und Rahm, eingedickt oder gesüsst	2 734	12 220	26 023	79 258	Lait et crème de lait, concentrés ou sucrés
403	Jogurt, Buttermilch, Kefir usw.	11 194	18 535	8 890	22 626	Yaourt, babeurre, képhir, etc.
404	Molke, andere Erzeugnisse aus Milchbestandteilen	6 990	19 810	66 197	17 472	Lactosérum, autres produits de composants du lait
405	Butter	254	1 444	4 161	15 797	Beurre
406	Käse und Quark	46 890	371 918	58 379	559 079	Fromages, caillebotte
407	Eier in der Schale	34 336	70 867	12	135	Oeufs en coquille
408	Eier ohne Schale, Eigelb	7 107	27 132	157	577	Oeufs sans coquilles, jaunes d'oeufs
409	Honig, natürlich	7 893	36 623	651	5 936	Miel naturel
410	Geniessbare Waren tierischen Ursprungs	6	236	10	162	Produits comestibles d'origine animale
4	Milch, Eier, Honig	142 530	581 766	167 524	711 628	Lait, oeufs, miel
501	Menschenhaare, roh	0	108	0	24	Cheveux bruts
502	Borsten, Tierhaare	50	652	8	172	Soies et poils d'animaux
504	Därme, Blasen und Magen	6 155	39 886	3 846	12 929	Boyaux, vessies et estomacs
505	Vogelbälge, Daunen, Federn	2 660	9 193	1 740	500	Peaux, plumes et duvets d'oiseaux
506	Knochen und Stirnbeinzapfen	557	1 308	40 397	5 975	Os et cornillons
507	Elfenbein, Schildpatt, Fischbein	789	946	0	0	Ivoire, écaille de tortue, fanons
508	Korallen, Schalen und Panzer von Weichtieren	1 416	723	1	2	Corail, coquilles et carapaces de mollusques
510	Graue Ambra, Bibergeil, Zibet, Moschus usw.	167	436	884	433	Ambre gris, castoréum, civette et musc etc.
511	Andere Waren tierischen Ursprungs	3 193	17 372	25 550	8 577	Autres produits d'origine animale
5	Andere Waren tierischen Ursprungs	14 988	70 624	72 426	28 612	Autres produits d'origine animale
601	Zwiebeln, Knollen, Wurzeln usw.	18 563	111 999	33	196	Bulbes, oignons, racines etc.
602	Lebende Pflanzen	120 775	243 530	735	4 096	Plantes vivantes
603	Blumen und Blüten	15 152	183 246	8	192	Fleurs et boutons de fleurs
604	Blattwerk, Zweige, usw.	9 622	41 427	61	454	Feuillages, rameaux etc.
6	Pflanzen und Pflanzenteile	164 112	580 202	837	4 939	Plantes et parties de plantes

5. Aussenhandel
5. Commerce extérieur

5.2 Ein- und Ausfuhr von landwirtschaftlichen Erzeugnissen im Jahr 2010
Importations et exportations de produits agricoles en 2010

Fortsetzung
Suite

Inbegriffen Lohnverdlungs- und Retourwarenverkehr

Y compris des marchandises de perfectionnement à façon, des marchandises en retour

Tarif-Nr. Kapitel-Nr. No. du tarif resp. du chapitre	Produkte	Einfuhr ~ Importations		Ausfuhr ~ Exportations		Produits
		Menge Quantité t	Wert in Valeur en 1000 CHF	Menge Quantité t	Wert in Valeur en 1000 CHF	
701	Kartoffeln	23 573	17 122	499	251	Pommes de terre
702	Tomaten	39 153	84 773	115	347	Tomates
703	Speisezwiebeln, Knoblauch, Lauch	10 693	28 722	589	353	Oignons, ails, poireaux
704	Kohlgewächse	23 176	43 892	79	132	Choux et produits comestibles du genre Brassica
705	Salate und Zichorien	41 479	83 195	83	145	Salades et chicorées
706	Karotten und andere geniessbare Wurzeln	7 027	7 992	78	105	Carottes et autres racines comestibles
707	Gurken und Cornichons	16 397	24 539	33	69	Concombres et cornichons
708	Hülsenfrüchte	3 802	14 246	12	48	Légumes à cosse
709	Anderer Gemüse	80 871	241 644	83	614	Autres légumes
710	Gemüse gefroren	13 126	31 013	224	439	Légumes congelés
711	Gemüse vorkonserviert	763	2 998	24	114	Légumes conservés provisoirement
712	Gemüse getrocknet	3 735	38 683	112	1 032	Légumes secs
713	Trockene Hülsenfrüchte	14 629	12 473	115	271	Légumes à cosse secs
714	Wurzeln von Maniok, Süsskartoffeln usw.	1 442	2 376	1	2	Racines de manioc, patates douces etc.
7	Gemüse	279 868	633 668	2 046	3 922	Légumes
801	Kokosnüsse, Paranüsse und Acajounüsse	2 650	11 605	40	403	Noix de coco, noix du Brésil et noix de cajou
802	Anderer Schalenfrüchte	24 531	160 279	492	3 839	Autres noix à coques
803	Bananen	79 889	105 319	8	9	Bananes
804	Datteln, Feigen, Ananas usw.	43 429	96 750	340	1 207	Dattes, figues, ananas etc.
805	Zitrusfrüchte	130 555	169 816	255	366	Agrumes
806	Weintrauben	39 395	87 570	246	716	Raisins
807	Melonen und Papayafrüchte	46 043	62 837	65	116	Melons et papayes
808	Aepfel, Birnen, Quitten	16 667	24 202	904	938	Pommes, poires, coings
809	Steinobst	49 051	102 555	255	520	Fruits à noyau
810	Beerenfrüchte	35 416	122 933	88	335	Baies (fraises, framboises etc.)
811	Früchte, gefroren	22 194	54 773	406	1 034	Fruits, congelés
812	Früchte, vorkonserviert	338	620	1	5	Fruits, conservés provisoirement
813	Früchte, getrocknet	3 540	20 114	151	1 012	Fruits, séchés
814	Schalen von Zitrusfrüchten oder Melonen	480	462	11	113	Ecorces d'agrumes ou de melons
8	Geniessbare Früchte	494 178	1 019 835	3 260	10 611	Fruits comestibles
901	Kaffee	131 287	581 210	35 781	1 281 574	Café
902	Tee	3 692	25 973	1 928	8 783	Thé
903	Mate	86	204	1	7	Maté
904	Pfeffer	2 618	13 896	148	3 714	Poivre
905	Vanille	65	2 696	2	181	Vanille
906	Zimt	201	1 372	8	118	Cannelle
907	Gewürznelken	39	308	1	11	Girofles
908	Muskatnüsse	117	2 028	13	200	Noix muscades
909	Anis-, Fenchel-, Kümmelfrüchte usw.	956	4 433	14	81	Graines d'anis, de fenouille, de cumin etc.
910	Anderer Gewürze	2 114	24 631	233	8 329	Autres épices
9	Kaffee, Tee, Gewürze	141 174	656 750	38 129	1 302 999	Café, thé, épices
1001	Weizen	336 015	99 893	197	213	Froment
1002	Roggen	4 719	1 694	67	29	Seigle
1003	Gerste	71 357	15 161	250	165	Orge
1004	Hafer	56 391	14 840	23	5	Avoine
1005	Mais	96 419	37 152	104	563	Mais
1006	Reis	113 001	75 300	856	1 351	Riz
1007	Körnersorghum	466	143	48	10	Sorgho à grains
1008	Anderes Getreide	4 146	4 950	47	85	Autres céréales
10	Getreide	682 513	249 133	1 594	2 420	Céréales
1101	Mehl von Weizen	4 598	2 335	4 402	4 405	Farines de froment
1102	Mehl von anderen Getreiden	860	1 392	387	945	Farines d'autres céréales
1103	Grütze und Griess	3 933	2 567	76	111	Gruaux et semoules
1104	Getreide, anders bearbeitet	10 167	6 316	1 246	2 838	Céréales autrement travaillées
1105	Kartoffelmehl, -griess,- flocken	203	381	17	55	Farines, semoules, flocons de pommes de terre

5. Aussenhandel

5. Commerce extérieur

5.2 Ein- und Ausfuhr von landwirtschaftlichen Erzeugnissen im Jahr 2010

Importations et exportations de produits agricoles en 2010

Fortsetzung
Suite

Inbegriffen Lohnveredlungs- und Retourwarenverkehr

Y compris des marchandises de perfectionnement à façon, des marchandises en retour

Tarif-Nr. Kapitel-Nr. No. du tarif resp. du chapitre	Produkte	Einfuhr ~ Importations		Ausfuhr ~ Exportations		Produits
		Menge Quantité t	Wert in Valeur en 1000 CHF	Menge Quantité t	Wert in Valeur en 1000 CHF	
1106	Mehl und Griess von Hülsenfrüchten	681	4 893	199	588	Farines et semoules de légumes à cosse
1107	Malz	68 061	34 431	13	52	Malt
1108	Stärke, Inulin	53 567	29 600	293	1 078	Amidons, féculés, inuline
1109	Kleber von Weizen	4 460	8 540	162	885	Gluten de froment
11	Müllereierzeugnisse	146 530	90 456	6 793	10 957	Produits de la minoterie
1201	Sojabohnen	27 427	16 873	284	460	Fèves de soja
1202	Erdnüsse	2 932	7 719	26	39	Arachides
1203	Kopra	0	1	0	0	Coprah
1204	Leinsamen	6 402	5 534	121	224	Graines de lin
1205	Raps- oder Rübensamen	7 806	5 932	20	245	Graines de navette ou de colza
1206	Sonnenblumensamen	10 539	10 005	55	140	Graines de tournesol
1207	Andere Oelsaaten und ölhaltige Früchte	4 897	11 164	294	870	Autres graines et fruits oléagineux
1208	Mehl von Oelsaaten oder öhalt. Früchten	315	324	12	27	Farines de graines et fruits oléagineux
1209	Sämereien	7 456	47 549	476	5 815	Semences
1210	Hopfen	91	820	37	317	Houblon
1211	Pflanzen für Kosmetik, Pharmazeutik usw.	5 852	37 355	302	3 435	Plantes pour la parfumerie, la pharmacie etc.
1212	Andere geniessbare pflanzliche Waren	5 650	9 257	232	457	Autres produits végétaux comestibles
1213	Stroh, Spreu	340 124	56 590	494	303	Pailles et balles
1214	Heu, Rüben zum Füttern usw.	164 952	41 253	3 782	2 792	Foin, betteraves fourragères ect.
12	Samen, Früchte, Stroh, Futter	584 443	250 375	6 134	15 124	Graines, fruits, pailles, fourrages
1301	Schellack, Harze, Gummiharze und Oleoresine	1 909	9 877	149	2 049	Gomme laque, résines, gommes-résines et oléorésines
1302	Pflanzensäfte und -auszüge	6 065	61 377	4 665	82 070	Sucs et extraits végétaux
1399	Vertrauliche Transaktionen	0	0	2 091	26 788	Transactions confidentielles
13	Gummis, Harze und Pflanzensäfte	7 974	71 254	6 905	110 907	Gommes, résines et extraits végétaux
1401	Stoffe zur Herstellung von Korb- oder Flechtwaren	568	1 130	26	27	Matières utilisées en vannerie ou en sparterie
1404	Pflanzliche Erzeugnisse, a.n.g.	2 952	4 191	786	826	Produits végétaux, n.d.a.
14	Flechtstoffe	3 520	5 321	813	854	Matières à tresser
1501	Schweineschmalz und Geflügelfett	1 550	1 662	149	36	Saindoux et graisses de volailles
1502	Fette von Rindvieh, Schafen und Ziegen	4 650	3 797	614	219	Graisses de bovins, de moutons, de chèvres
1503	Schmalz-, Oleostearin usw.	63	103	0	0	Stéarines etc.
1504	Fette und Oele von Meerestieren	1 655	16 656	659	13 541	Graisses et huiles d'animaux marins
1505	Wollfett und Lanolin	101	1 151	1	50	Graisse de suint et lanoline
1506	Tierfette und -öle und ihre Fraktionen	11	1 997	4	534	Graisses et huiles animales et leurs fractions
ex. 1516	Tierische Fette und Öle, gehärtet	70	2 699	5	224	Graisses et huiles animale, modifiées
	Fette und Oele tier. Ursprungs	8 100	28 065	1 432	14 605	Graisses et huiles d'origine animale
1507	Sojaöl	3 427	3 962	305	794	Huile de soja
1508	Erdnussöl	5 751	8 891	27	66	Huile d'arachide
1509	Olivenöl, chemisch nicht modifiziert	13 222	82 077	46	349	Huile d'olive, non chimiquement modifiée
1510	Andere Olivenöle	40	137	0	4	Autres huiles d'olive
1511	Palmöl	34 759	40 654	54	98	Huile de palme
1512	Sonnenblumen-, Saflor- oder Baumwollsaamenöl	42 124	53 919	2 153	4 311	Huiles de tournesol, de carthame ou de coton
1513	Kokos-, Palmkern- und Babassuöl	10 775	14 490	6	27	Huiles de coco, de palmiste ou de babassu
1514	Rüb-, Raps- und Senföl	6 979	8 985	913	1 531	Huiles de navette, de colza ou de moutarde
1515	Andere pflanzliche Fette und Öle	7 866	54 581	955	8 100	Autres graisses et huiles végétales
ex. 1516	Pflanzliche Fette und Öle chemisch modifiziert	2 650	8 153	494	1 211	Graisses et huiles végétales chimiquement modifiées
1517	Margarine und Zubereitungen von Speisefetten	7 102	24 787	1 491	45 959	Margarine et prép. alimentaires de graisses
1518	Fette und Öle, verarbeitet	4 209	5 668	6 827	3 482	Graisses et huiles, modifiées
1520	Glycerin u.ä.	3 067	725	3	24	Glycérine et d'autres matières semblables

5. Aussenhandel
5. Commerce extérieur

5.2 Ein- und Ausfuhr von landwirtschaftlichen Erzeugnissen im Jahr 2010
Importations et exportations de produits agricoles en 2010

Fortsetzung
Suite

Inbegriffen Lohnverdlungs- und Retourwarenverkehr

Y compris des marchandises de perfectionnement à façon, des marchandises en retour

Tarif-Nr. Kapitel-Nr. No. du tarif resp. du chapitre	Produkte	Einfuhr ~ Importations		Ausfuhr ~ Exportations		Produits
		Menge Quantité t	Wert in Valeur en 1000 CHF	Menge Quantité t	Wert in Valeur en 1000 CHF	
1521	Pflanzen-, Bienenwachse usw.	135	1 068	2	47	Cires végétales, cires d'abeilles etc.
1522	Fett und Wachsrückstände	1	2	85	49	Résidus de graisses ou de cires
	Fette und Oele pflanzlichen Ursprungs	142 108	308 101	13 363	66 053	Graisses et huiles végétales
15	Fette und Oele	150 207	336 166	14 796	80 658	Graisses et huiles
1601	Würste	4 863	70 986	236	2 650	Saucisses
1602	Fleischkonserven usw.	9 380	85 753	213	2 071	Conserves de viande etc.
1603	Fleischextrakte und -säfte	816	16 808	88	2 608	Extraits et jus de viande
1604	Fischzubereitungen und Kaviar	18 819	128 133	161	2 589	Préparations de poissons et caviar
1605	Krebs-, Weich- u. Muscheltiere	5 162	54 882	40	1 147	Crustacés, mollusques
16	Zubereitungen von Fleisch, Fischen und Meeresfrüchten	39 040	356 562	738	11 066	Préparations de viandes, de poissons et de fruits de mer
1701	Rüben- und Rohrzucker	84 621	58 108	3 496	6 007	Sucre de betterave et de canne
1702	Andere Zucker und Zuckersirupe	79 406	74 299	1 039	4 050	Autres sucres et sirops de sucre
1703	Melassen	443	504	22	222	Mélasses
1704	Zuckerwaren ohne Kakaogehalt und weisse Schokolade	16 528	97 493	19 226	137 784	Sucrieries sans cacao et chocolat blanc
17	Zucker und Zuckerwaren	180 999	230 405	23 783	148 062	Sucres et sucrieries
1801	Kakaobohnen und -bruch	41 973	168 536	389	2 011	Cacao en fèves et brisures de fèves
1802	Kakaoschalen und -abfälle	1 172	123	2	1	Coques et déchets de cacao
1803	Kakaomasse, auch entfettet	3 555	18 964	8 508	51 541	Pâte de cacao, même dégraissée
1804	Kakaobutter, Kakaofett und Kakaool	26 462	175 702	161	1 251	Beurre, graisse et huile de cacao
1805	Kakaopulver ohne Zucker und Süssmittel	3 700	14 299	144	1 135	Poudre de cacao, sans sucre ou édulcorants
1806	Schokolade und kakaohaltige Lebensmittel	30 869	199 301	101 049	773 442	Chocolat et autres aliments contenant du cacao
18	Kakao	107 731	576 926	110 253	829 382	Cacao
1901	Malzextrakt; Lebensmittelzubereitungen aus Mehl	28 070	98 626	93 926	361 044	Extraits de malt; préparations alimentaires de farines
1902	Teigwaren mit Zutaten	44 946	109 744	28 876	79 766	Pâtes alimentaires farcies
1903	Tapioka und Tapiokaersatz	61	127	0	0	Tapioca et ses succédanés
1904	Lebensmittel aus Getreide hergestellt	20 981	102 059	12 634	42 195	Produits à base de céréales
1905	Backwaren	92 215	394 123	22 003	186 292	Produits de la boulangerie
19	Getreidezubereitungen	186 273	704 679	157 439	669 297	Préparations à base de céréales
2001	Gemüse und Früchte in Essig Zubereitung ohne Essig:	16 033	37 901	95	273	Légumes et fruits conservés au vinaigre Préparations sans vinaigre:
2002	- Tomaten	55 083	72 395	3 459	15 238	- Tomates
2003	- Pilze	4 261	12 990	33	389	- Champignons
2004	- Andere Gemüse, gefroren	5 309	11 917	326	1 325	- Autres légumes, congelés
2005	- Andere Gemüse, nicht gefroren	26 531	83 249	1 709	7 798	- Autres légumes, non congelés
2006	Gemüse und Früchte mit Zucker konserviert	1 016	4 560	117	748	Légumes et fruits confits au sucre
2007	Konfitüren, Fruchtmus usw.	9 742	32 590	6 102	24 859	Confitures, purées de fruits etc.
2008	Früchte in anderer Weise zubereitet	35 828	111 237	4 475	20 532	Fruits autrement préparés
2009	Früchte-, Gemüsesäfte	68 904	122 964	31 950	34 516	Jus de fruits et de légumes
20	Gemüse- und Fruchtzubereitungen	222 706	489 802	48 266	105 679	Préparations de légumes et de fruits
2101	Auszüge aus Kaffee, Tee oder Mate	5 063	48 801	18 252	241 125	Extraits de café, de thé ou de maté
2102	Hefen und Backtriebmittel	17 659	24 704	5 457	13 609	Levures et poudres à lever
2103	Gewürzsauzen, Würzmittel und Senf	38 675	147 693	22 160	112 391	Sauces, condiments composés et moutarde
2104	Suppen oder Brühen	3 489	17 906	12 453	79 444	Soupes ou bouillons
2105	Speiseeis, auch kakaohaltig	9 036	44 385	5 361	27 344	Glaces, même contenant du cacao
2106	Lebensmittelzubereitungen, a.n.g.	51 733	518 053	55 077	659 282	Préparations alimentaires, n.d.a.
21	Verschiedene Lebensmittel- zubereitungen	125 654	801 543	118 760	1 133 195	Préparations alimentaires diverses

./.

5. Aussenhandel
5. Commerce extérieur

5.2 Ein- und Ausfuhr von landwirtschaftlichen Erzeugnissen im Jahr 2010
Importations et exportations de produits agricoles en 2010

Schluss
Fin

Inbegriffen Lohnveredlungs- und Retourwarenverkehr
Y compris des marchandises de perfectionnement à façon, des marchandises en retour

Tarif-Nr. Kapitel-Nr. No. du tarif resp. du chapitre	Produkte	Einfuhr ~ Importations		Ausfuhr ~ Exportations		Produits
		Menge Quantité t	Wert in Valeur en 1000 CHF	Menge Quantité t	Wert in Valeur en 1000 CHF	
2201	Wasser ohne Zusätze ausser Kohlensäure	319 170	92 151	679 995	4 668	Eaux, même gazéifiées, sans autres additifs
2202	Wasser mit Zusatzstoffen	164 926	166 987	606 336	1 403 560	Eaux contenant des additifs
2203	Bier aus Malz	98 781	106 741	5 691	3 679	Bières de malt
2204	Wein und Traubenmost	193 973	1 096 862	2 129	171 311	Vins et moûts de raisin
2205	Wermutwein und andere Weine	4 764	12 979	16	265	Vermouths et autres vins
2206	Andere gegorene Getränke	5 609	11 777	262	300	Autres boissons fermentées
2207	Alkohol (≥ 80 % Vol.) und denaturierter Alkohol	46 140	43 992	574	1 310	Alcool (=> 80 % vol) et alcool dénaturé
2208	Ethylalkohol (< 80 % Vol.), Spirituosen	18 548	174 919	738	12 846	Alcool (< 80 % vol.), boissons spiritueuses
2209	Speiseessig und Essigsäure	7 001	19 696	471	503	Vinaigres comestibles et acide acétique
22	Getränke und alkoholische Flüssigkeiten	858 912	1 726 106	1 296 213	1 598 442	Boissons et liquides alcooliques
2301	Fleisch- und Fischmehl	5 646	7 417	7 687	190	Farine de viande et de poissons
2302	Kleie	2 623	703	64	165	Sons
	Rückstände aus der:					Résidus
2303	- Zucker- und Stärkefabrikation	95 644	48 784	1 037	50	- d'amidonnerie et déchets de sucrerie
2304	- Gewinnung von Sojaöl	281 564	138 255	12	12	- de l'extraction de l'huile de soja
2305	- Gewinnung von Erdnussöl	-	-	-	-	- de l'extraction de l'huile d'arachide
2306	- Gewinnung anderer Oele	43 016	11 146	1 618	671	- de l'extraction d'autre huiles végétales
2307	Weinhefe und Weinstein	0	1	8	4	Lies de vin et tartre
2308	Andere Tierfutter pflanzlicher Art	21 207	4 235	1 346	30	Autres produits végétaux pour l'affouragement
2309	Zubereitete Tierfutter	120 279	239 735	78 298	212 668	Préparations pour l'alimentation des animaux
23	Futtermittel	569 979	450 276	90 069	213 790	Aliments pour animaux
2401	Tabak roh und Tabakabfälle	35 841	270 467	1 955	15 249	Tabacs bruts et déchets de tabac
2402	Zigarren und Zigaretten	782	58 473	41 114	660 785	Cigares et cigarettes
2403	Verarbeiteter Tabak und Ersatzstoffe	4 334	35 029	2 125	14 998	Tabacs fabriqués et succédanés
24	Tabak und Tabakersatzstoffe	40 957	363 968	45 194	691 032	Tabacs et succédanés de tabac
40	Kautschuk und Waren daraus	204 554	1 321 500	82 358	395 629	Caoutchouc et ouvrages en caoutchouc
41	Häute, Felle und Leder	2 015	73 416	17 389	105 060	Peaux et cuirs
42	Lederwaren	27 357	903 868	6 426	457 819	Ouvrages en cuir
43	Pelzfelle und künstliches Pelzwerk	274	37 184	103	8 327	Pelleteries et fourrures; pelleteries factices
44	Holz, Holzkohle und Holzwaren	1 740 451	1 809 372	2 153 477	711 136	Bois, charbon de bois et ouvrages en bois
45	Kork und Korkwaren	5 742	35 111	13 275	34 623	Liège et ouvrages en liège
46	Flechtwaren und Korbmacherwaren	3 757	23 126	86	778	Ouvrages de sparterie ou de vannerie
51	Wolle, feine oder grobe Tierhaare	2 813	96 576	2 059	62 217	Laine, poils fins ou grossiers
52	Baumwolle	15 738	185 457	9 177	242 720	Coton
53	Andere pflanzliche Spinnstoffe	2 690	16 195	148	5 536	'Autres fibres textiles végétales
	Kapitel 1-18	3 294 435	6 969 702	482 349	3 351 673	Chapitres 1-18
	- davon pflanzlicher Herkunft	2 935 149	4 672 425	213 911	2 506 231	- dont d'origine végétale
	- davon tierischer Herkunft	359 287	2 297 277	268 438	845 443	- dont d'origine animale
	Kapitel 1-24	5 298 918	11 506 076	2 238 289	7 763 108	Chapitres 1-24
	Kapitel 1-24, 40-46, 51-53	7 304 308	16 007 881	4 522 787	9 786 952	Chapitres 1-24, 40-46, 51-53

5. Aussenhandel

5. Commerce extérieur

5.3 Einfuhr landwirtschaftlicher Produkte nach Hauptherkunftsländern Importations de produits agricoles d'après les principaux pays de provenance

Inbegriffen Lohnveredlungs- und Retourwarenverkehr

Y compris des marchandises de perfectionnement à façon, des marchandises en retour

Herkunftsländer	Mengen in t (Wein in hl) Quantités en t (vin en hl)		Wert in 1000 CHF Valeur en 1000 CHF		Pays de provenance
	2009	2010	2009	2010	
Weizen ~ Froment (1001)					
Deutschland	123 442	107 490	37 313	26 958	Allemagne
Frankreich	89 018	98 172	24 306	24 522	France
Kanada	93 413	64 292	55 536	25 049	Canada
Übrige	71 128	66 062	31 979	23 364	Autres pays
Gesamteinfuhr	377 001	336 015	149 134	99 893	Importations totales
Gerste ~ Orge (1003)					
Deutschland	12 560	25 322	3 102	5 716	Allemagne
Frankreich	16 510	37 907	4 340	7 388	France
Übrige	1 867	8 128	574	2 057	Autres pays
Gesamteinfuhr	30 937	71 357	8 016	15 161	Importations totales
Hafer ~ Avoine (1004)					
Deutschland	9 567	17 105	2 642	4 469	Allemagne
Finnland	25 037	26 385	6 197	7 105	Finlande
Übrige	9 176	12 900	2 864	3 266	Autres pays
Gesamteinfuhr	43 781	56 391	11 702	14 840	Importations totales
Mais ~ Mais (1005)					
Deutschland	15 046	29 589	9 547	14 012	Allemagne
Frankreich	36 648	49 607	13 814	15 795	France
Italien	4 505	4 328	1 763	1 588	Italie
Übrige	11 265	12 895	5 332	5 757	Autres pays
Gesamteinfuhr	67 465	96 419	30 457	37 152	Importations totales
Sojabohnen ~ Fèves de soja (1201)					
Frankreich	3 364	8 391	1 839	4 280	France
Brasilien	6 550	7 242	3 676	3 679	Bésil
Übrige	12 301	11 795	9 824	8 914	Autres pays
Gesamteinfuhr	22 216	27 427	15 338	16 873	Importations totales
Zucker ~ Sucre (1701)					
Deutschland	27 829	35 732	17 843	24 580	Allemagne
Frankreich	101 008	36 115	57 361	21 602	France
Brasilien	20 880	344	10 358	563	Bésil
Übrige	23 643	12 429	17 312	11 364	Autres pays
Gesamteinfuhr	173 360	84 620	102 874	58 108	Importations totales
Gemüse, frisch, gekühlt ~ Légumes frais réfrigérés (702-709 ohne Setzzwiebeln - sans petits oignons à planter)					
Frankreich	39 473	31 394	86 533	72 617	France
Italien	43 086	48 938	111 595	111 804	Italie
Niederlande	20 530	25 232	45 489	60 767	Pays-bas
Spanien	59 584	64 805	111 128	130 811	Espagne
Übrige	53 860	52 170	146 031	152 869	Autres pays
Gesamteinfuhr	216 533	222 540	500 776	528 868	Importations totales
Kern- und Steinobst, Beeren, frisch ~ Fruits, etc., frais (808-810)					
Frankreich	16 332	14 055	47 257	37 895	France
Italien	32 140	32 143	57 707	62 177	Italie
Spanien	22 214	24 098	61 904	74 649	Espagne
Übrige	35 936	30 836	76 661	74 969	Autres pays
Gesamteinfuhr	106 621	101 133	243 528	249 690	Importations totales
Südfrüchte ¹ ~ Fruits du midi ¹ (803-806)					
Italien	41 687	49 367	75 410	80 146	Italie
Spanien	75 219	71 776	97 644	93 876	Espagne
Costa Rica	27 203	26 612	34 839	32 030	Costa Rica
Ecuador	25 824	24 282	34 794	33 144	Equateur
Übrige	117 866	170 598	223 242	220 259	Autres pays
Gesamteinfuhr	287 800	293 268	465 930	459 455	Importations totales

5. Aussenhandel

5. Commerce extérieur

5.3 Einfuhr landwirtschaftlicher Produkte nach Hauptherkunftsländern Importations de produits agricoles d'après les principaux pays de provenance

Schluss
Fin

Inbegriffen Lohnveredlungs- und Retourwarenverkehr

Y compris des marchandises de perfectionnement à façon, des marchandises en retour

Herkunftsländer	Mengen in t (Wein in hl) Quantités en t (vin en hl)		Wert in 1000 CHF Valeur en 1000 CHF		Pays de provenance
	2009	2010	2009	2010	
Rind-, Kalb-, Schweine-, Schaf-, Pferde- und Ziegenfleisch Viande d'animaux de boucherie (201-206)					
Deutschland	23 436	22 536	53 783	52 798	Allemagne
Frankreich	2 048	1 836	14 138	16 470	France
Niederlande	2 110	1 557	7 682	7 981	Pays-bas
Kanada	2 707	2 695	30 414	31 219	Canada
Australien	3 352	3 055	57 157	62 006	Australie
Neuseeland	2 231	2 216	36 554	38 038	Nouvelle-Zélande
Übrige	13 782	13 969	136 329	143 407	Autres pays
Gesamteinfuhr	49 666	47 864	336 057	351 918	Importations totales
Geflügelfleisch ~ Volaille (207)					
Deutschland	10 657	11 639	46 662	49 028	Allemagne
Frankreich	5 095	5 008	50 368	46 348	France
Ungarn	4 015	3 688	25 338	22 352	Hongrie
Brasilien	18 422	17 394	57 178	53 829	Brésil
Übrige	11 805	9 740	25 094	24 421	Autres pays
Gesamteinfuhr	49 994	47 469	204 640	195 978	Importations totales
Eier in der Schale ~ Oeufs en coquille (407)					
Deutschland	9 514	9 322	18 749	15 719	Allemagne
Frankreich	6 695	6 563	19 096	17 563	France
Italien	2 072	3 751	3 616	6 890	Italie
Niederlande	14 172	12 428	32 682	26 192	Pays-bas
Übrige	1 108	2 272	3 235	4 503	Autres pays
Gesamteinfuhr	33 562	34 336	77 378	70 867	Importations totales
Fische, frisch oder gekühlt ~ Poissons, frais ou réfrigérés (302-304)					
Frankreich	3 036	3 027	39 971	39 662	France
Niederlande	4 649	4 103	57 486	52 174	Pays-Bas
Dänemark	2 821	3 099	35 195	38 515	Danemark
Norwegen	2 945	2 791	23 091	27 022	Norvège
Vietnam	4 308	4 195	20 919	20 462	Viêt-Nam
Übrige	11 960	13 142	120 549	136 238	Autres pays
Gesamteinfuhr	29 719	30 355	297 212	314 073	Importations totales
Käse ~ Fromages (406)					
Deutschland	8 916	10 365	49 904	52 875	Allemagne
Frankreich	12 309	13 123	137 948	127 807	France
Italien	17 471	17 512	143 928	149 172	Italie
Österreich	1 353	1 617	9 496	9 604	Autriche
Dänemark	1 408	1 325	9 155	7 705	Danemark
Übrige	2 644	2 948	22 124	24 756	Autres pays
Gesamteinfuhr	44 101	46 890	372 555	371 918	Importations totales
Fasswein ~ Vin en fûts (2204.2911-2942)					
Frankreich	231 161	238 411	46 694	42 885	France
Italien	309 931	258 303	40 582	33 209	Italie
Spanien	158 787	173 975	12 627	10 668	Espagne
Übrige	165 255	159 869	23 451	23 877	Autres pays
Gesamteinfuhr	865 134	830 559	123 353	110 639	Importations totales
Naturwein in Flaschen ~ Vins naturels en bouteilles (2204.2121-2149)					
Italien	310 554	348 332	274 228	282 656	Italie
Spanien	189 120	182 612	130 985	124 739	Espagne
Übrige	362 357	386 910	377 955	383 083	Autres pays
Gesamteinfuhr	862 030	917 854	783 168	790 479	Importations totales

¹ Datteln, Bananen, Ananas, Zitrusfrüchte, Feigen, Trauben, Guaven, Mangofrüchte

¹ Dattes, bananes, ananas, agrumes, figues, raisins, goyaves, mangues

5. Aussenhandel

5. Commerce extérieur

5.4 Ausfuhr landwirtschaftlicher Produkte nach Hauptbestimmungsländern Exportations de produits agricoles d'après les principaux pays de destination

Inbegriffen Lohnveredlungs- und Retourwarenverkehr

Y compris des marchandises de perfectionnement à façon, des marchandises en retour

Bestimmungsländer	Mengen in t (Vieh in St.) Quantités en t (bétail en pce)		Wert in 1000 CHF Valeur en 1000 CHF		Pays de destination
	2009	2010	2009	2010	
Rindvieh, Zuchtvieh ~ Bétail bovin, de rente (102.1000, 1010, 1091, 1099, 9091, 9099)					
Italien	4 326	289	8 601	642	Italie
Österreich	146	140	310	274	Autriche
Spanien	178	-	411	-	Espagne
Usbekistan	332	-	1 371	-	Ouzbékistan
übrige	849	98	2 068	222	Autres pays
Gesamtausfuhr	5 831	527	12 761	1 139	Exportations totales
Käse, ohne Schmelzkäse ~ Fromage, sans fromage fondu (406)					
Deutschland	18 432	20 700	201 316	208 659	Allemagne
Frankreich	5 926	5 818	65 122	60 190	France
Italien	12 707	12 220	107 108	95 252	Italie
Österreich	2 958	2 061	20 086	15 220	Autriche
USA	4 256	4 381	48 008	61 890	USA
Übrige	9 111	10 295	97 661	96 674	Autres pays
Gesamtausfuhr	53 390	55 477	539 300	537 884	Exportations totales
Schmelzkäse ~ Fromage fondu (406.3000)					
Italien	2 748	2 159	18 124	12 874	Italie
Niederlande	285	229	3 296	2 527	Pays-bas
Kanada	166	175	2 025	2 271	Canada
USA	115	91	1 254	930	USA
Übrige	314	249	2 946	3 522	Autres pays
Gesamtausfuhr	3 628	2 902	27 645	21 194	Exportation totales
Kartoffeln, frisch ~ Pommes de terre, fraîches (semences et de table) (701)					
Deutschland	508	177	282	65	Allemagne
Frankreich	375	108	235	101	France
Belgien	80	42	60	28	Belgique
Serbien	104	147	66	42	Serbie
Übrige	432	25	271	14	Autres pays
Gesamtausfuhr	1 498	499	913	251	Exportations totales
Kern- und Steinobst, Beeren, frisch ~ Fruits, etc., frais (808-810)					
Italien	33	379	55	361	Italie
Frankreich	718	556	1 275	874	France
Belgien	101	84	108	101	Belgique
Übrige	522	228	726	457	Autres pays
Gesamtausfuhr	1 373	1 247	2 164	1 792	Exportations totales
Schokolade ~ Chocolat (1806.2071 bis 1806.9069)					
Deutschland	11 940	15 050	98 434	116 609	Allemagne
Frankreich	10 436	9 203	84 583	79 184	France
Vereinigtes Königreich	12 377	13 716	95 310	13 717	Royaume-Uni
USA	6 390	6 333	49 260	50 408	USA
Übrige	51 979	55 367	406 471	505 233	Autres pays
Gesamtausfuhr	93 122	99 669	734 058	765 150	Exportations totales
Obstsafkonzentrat ~ Jus de fruits concentré (2009.7910, 7990, 8041, 8049, 9031, 9039)					
Deutschland	10 816	68	5 965	89	Allemagne
Oesterreich	7 948	240	4 453	204	Autriche
Übrige	2 484	101	2 010	646	Autres pays
Gesamtausfuhr	21 248	409	12 428	939	Exportations totales

J.

5. Aussenhandel

5. Commerce extérieur

5.4 Ausfuhr landwirtschaftlicher Produkte nach Hauptbestimmungsländern Exportations de produits agricole, d'après les principaux pays de destination

Schluss
Fin

Inbegriffen Lohnveredlungs- und Retourwarenverkehr
Y compris des marchandises de perfectionnement à façon, des marchandises en retour

Bestimmungsländer	Mengen in tn (Vieh in St.) Quantités en t (bétail en pce)		Wert in 1000 CHF Valeur en 1000 CHF		Pays de destination
	2009	2010	2009	2010	
Häute, Felle ~ Peaux (4101-4103)					
Deutschland	1 190	377	3 044	1 266	Allemagne
Frankreich	2 039	2 003	5 860	7 541	France
Italien	11 747	11 022	25 622	11 022	Italie
Niederlande	404	520	480	611	Pays-bas
Übrige	1 759	2 492	2 298	43 929	Autres Pays
Gesamtausfuhr	17 078	16 413	37 779	64 368	Exportations totales
Holz ~ Bois (4401-4403)					
Deutschland	218 387	235 046	11 275	13 161	Allemagne
Frankreich	176 270	175 937	21 877	21 168	France
Italien	802 625	771 779	73 368	70 504	Italie
Österreich	228 886	222 469	20 585	17 915	Autriche
Übrige	3 958	5 480	1 297	1 946	Autres pays
Gesamtausfuhr	1 430 126	1 410 711	128 401	124 694	Exportations totales

Schweizerische Aussenhandelsstatistik

Statistique du commerce extérieur de la Suisse

5.5 Aussenhandelsindizes Indices du commerce extérieur

Inbegriffen Lohnveredlungs- und Retourwarenverkehr
Y compris des marchandises de perfectionnement à façon, des marchandises en retour

	2006	2007	2008	2009	2010	
Mengenindex, 1997 = 100 ~ Indice de volume, 1997 = 100						
Einfuhr						Importations
Konsumfertige Nahrungsmittel ¹	132.4	138.8	146.5	146.1	151.5	Denrées aliment. prêtes à la consom. ¹
Getränke ¹	160.6	169.2	170.9	172.2	182.7	Boissons ¹
Halbfabrikate und Zwischenprodukte für die Ernährungswirtschaft ²	125.6	140.3	149.4	139.4	145.6	Demi-produits et produits inter- médiaires pour l'industrie aliment. ²
Nahrungs- und Genussmittel ¹	135.8	144.2	151.5	150.4	156.0	Denrées aliment.,boissons et tabacs ¹
Ausfuhr						Exportations
Konsumfertige Nahrungsmittel ¹	143.9	161.8	175.5	178.1	187.6	Denrées aliment. prêtes à la consom. ¹
Nahrungs- und Genussmittel ¹	154.9	176.8	202.8	201.0	207.4	Denrées aliment., boissons et tabacs ¹
Preisindex, 1997 = 100 ~ Indice des prix, 1997 = 100						
Einfuhr						Importations
Konsumfertige Nahrungsmittel ¹	104.4	109.2	109.9	105.3	101.1	Denrées aliment. prêtes à la consom. ¹
Getränke ¹	87.5	93.6	93.8	86.7	81.3	Boissons ¹
Halbfabrikate und Zwischenprodukte für die Ernährungswirtschaft ²	96.9	104.5	113.3	110.0	107.8	Demi-produits et produits inter- médiaires pour l'industrie aliment. ²
Nahrungs- und Genussmittel ¹	98.8	104.3	106.6	102.0	98.0	Denrées aliment.,boissons et tabacs ¹
Ausfuhr						Exportations
Konsumfertige Nahrungsmittel ¹	111.0	121.5	125.7	125.6	125.4	Denrées aliment. prêtes à la consom. ¹
Nahrungs- und Genussmittel ¹	107.7	116.9	120.2	121.1	122.0	Denrées aliment., boissons et tabacs ¹

¹ Gliederung nach Warenart

² Gliederung nach Verwendungszweck

¹ Nomenclatures selon la nature

² Nomenclatures selon l'emploi des marchandises

Schweizerische Aussenhandelsstatistik

Statistique du commerce extérieur de la Suisse

5. Aussenhandel

5. Commerce extérieur

5.6 Einfuhr landwirtschaftlicher Produktionsmittel Importations d'agents de la production agricole

Jahre	Produktionsmittel aus dem landwirtschaftlichen Sektor ~ Agents de la production provenant du secteur agricole								
Années	Brotgetreide- saatgut	Futtergetreide- saatgut	Anderes Saatgut	Futter- getreide ¹	Ölkuchen, Ölsaaten	Heu roh	Anderes Futtermittel ¹	Stroh	
	Semences de cér. panifiables	Semences de cér. fourragères	Autres semences	Céréales fourragères ¹	Turteaux oléagineux	Foin non conditionné	Autres denrées fourragères ¹	Paille	
	Mengen in t ~ Quantités en t								
2001-2010	990	1 651	9 521	297 937	245 343	94 782	268 309	245 845	
2007	696	1 705	9 168	437 445	259 206	104 240	252 637	246 052	
2008	733	1 525	10 511	421 141	292 200	87 871	271 613	266 742	
2009	670	1 426	8 477	329 462	287 129	133 518	245 286	307 748	
2010	740	1 714	10 128	402 693	331 922	157 949	283 549	340 102	
	Wert in 1000 CHF ~ Valeur en 1000 CHF								
2001-2010	796	10 867	44 000	82 344	102 684	22 310	170 163	38 838	
2007	713	10 297	47 507	145 226	102 927	25 468	191 773	41 596	
2008	784	11 074	56 085	155 496	155 395	21 485	226 912	48 572	
2009	692	11 129	52 681	88 117	142 925	32 719	192 532	51 807	
2010	686	12 381	52 119	100 943	154 927	39 358	193 850	56 582	
	Prozentverteilung (Wert) ~ En pour-cent (valeur)								
2008	0.1	0.9	4.8	13.2	13.2	1.8	19.2	4.1	
2009	0.1	1.1	5.4	9.0	14.5	3.3	19.6	5.3	
2010	0.1	1.2	4.9	9.4	14.5	3.7	18.1	5.3	
	Produktionsmittel aus dem industriellen Sektor ~ Agents de la production provenant du secteur industriel						Total	davon Investitions- güter ²	
	Stickstoff- dünger	Phosphor- säuredünger	Kalidünger	Anderer Dünger	Zweiachs- traktoren	Anderer Geräte und Maschinen		dont biens d'investisse- ment ²	
	Engrais azoté	Engrais phosphatés	Engrais minéraux	Autres engrais	Tracteurs à double axes	Autres instrum. et machines			
	Mengen in t (Traktoren in St.) ~ Quantités en t (Tracteurs en pce)								
2001-2010	93 442	11 318	24 025	75 623	3 013	
2007	97 139	12 335	27 042	82 279	2 585	
2008	94 575	8 823	22 704	82 026	2 842	
2009	98 488	7 718	13 237	49 476	2 571	
2010	103 954	8 505	23 827	83 234	3 179	
	Wert in 1000 CHF ~ Valeur en 1000 CHF								
2001-2010	28 111	3 479	8 376	40 538	159 675	222 910	935 091	382 585	
2007	33 913	4 237	8 765	45 735	148 466	168 137	974 759	316 603	
2008	50 896	6 800	15 336	70 516	171 696	188 801	1 179 850	360 497	
2009	26 668	2 741	10 752	38 890	152 838	178 234	982 725	331 072	
2010	32 506	3 246	11 685	49 167	184 733	179 270	1 071 453	364 003	
	Prozentverteilung (Wert) ~ En pour-cent (valeur)								
2008	4.3	0.6	1.3	6.0	14.6	16.0	100	30.6	
2009	2.7	0.3	1.1	4.0	15.6	18.1	100	33.7	
2010	3.0	0.3	1.1	4.6	17.2	16.7	100	34.0	

¹ Nur Waren, die als Futtermittel eingeführt werden, somit ohne Nebenprodukte von im Inland verarbeiteten ausländischen Nahrungsmittelrohstoffen (siehe Tab. 5.3)

² Geräte, Maschinen und Traktoren

¹ Seulement marchandises importées comme denrées fourragères; donc sans les sous-produits de matières premières alim. étrangères transformés en Suisse (voir tab. 5.3)

² Instruments, machines et tracteurs

Tarifnummern ~ Numéros du tarif:

Saatgut ~ Semences

701.1010,1090; 703.1011,1013,1019; ex 713.5011,5015; ex 1001-1008; ex 1201; ex 1204-1207; ex 1209

Futtermittel ~ Denrées fourragères

ex 505.9011; 508.0091; ex 511.9110,9911; 708.9010; ex 713; ex 714; ex 802; ex 813.4081-5099; ex 901.9011; ex 1001-1004; ex 1005.9030; ex 1006-1008; ex 1101-1109; ex 1201-1214; ex 1404.9010; ex 1501-1503; ex 1506-1508; ex 1511-1519; ex 1702.3033; ex 1802; ex 1905.9011; ex 2102-2103; ex 2301-2306; ex 2308; ex 2309.9010,9040,9090; ex 3505; ex 3506.9900; ex 3809.1000; ex 3823-3824

Dünger ~ Engrais

ex 2814.1000,2000; ex 2827.1000; ex 2834.2100,2900; 3101-3105

Geräte, Maschinen, Traktoren

Instruments, machines, tracteurs

8424.8100,9010; 8432; 8433.2000-9000; 8434-8437; ex 8701.1000,3000,9000,9010; 8716.2000; ex 8716.3100,3900

6. Ernährung

6. Alimentation

Table - Tableau

Seite - Page

6.1	Nahrungsmittelversorgung nach Nahrungsmittelgruppen und -arten Approvisionnement en denrées alimentaires par genres de denrées alimentaires	136
6.2	Nahrungsmittelverbrauch pro Kopf Consommation de denrées alimentaires par habitant.....	140
6.3	Nahrungsmittelversorgung, Prozentanteil der Inlandproduktion Approvisionnement en denrées alimentaires, pourcentage de la production indigène.....	142
6.4	Nahrungsmittelversorgung nach Nahrungsmittelgruppen Approvisionnement en denrées alimentaires par groupes de denrées alimentaires	144
6.5	Gesamtübersicht über die Nahrungsmittelversorgung Vue d'ensemble sur l'approvisionnement en denrées alimentaires	145
6.6	Nahrungsmittelverbrauch je Kopf und Tag Consommation de denrées alimentaires par habitant et par jour	146
6.7	Gesamt- und Durchschnittswert des schweiz. Nahrungsmittelverbrauches Valeur totale et moyenne de la consommation suisse de denrées alimentaires.....	146
6.8	Verbrauchswert von Lebensmitteln und Rohstoffen Valeur de la consommation de denrées alimentaires et de leurs matières premières.....	147
6.9	Weinverbrauch Consommation de vin	148
6.10	Verbrauch von alkoholischen Getränken Consommation de boissons alcooliques.....	150
6.11	Verbrauch von Eiern Consommation d'oeufs	150
6.12	Haushalttausgaben Dépenses des ménages	151

6. Ernährung 6. Alimentation

Die Statistiken zur Nahrungsmittelversorgung beruhen auf der Basis von Inlandproduktion, Aussenhandel und Veränderungen der bekannten Vorräte gemäss der Formel «Verbrauch = Inlandproduktion - Exporte + Importe ± Vorräteveränderung». Die Erfassung der Nahrungsmittelmengen erfolgt dabei grösstenteils auf dem Niveau der ersten Verwertungsstufe bzw. des Aussenhandels. Dabei werden jene Mengen geschätzt, die potentiell essbar sind: Z.B. Nüsse ohne Schalen, Steinfrüchte ohne Steine, Kartoffeln geschält, Fleisch ohne Knochen etc. Weitere Verluste werden mit der hier verwendeten Methode der Angebotsschätzung grundsätzlich nicht erfasst. Insbesondere die Verluste in der Lebensmittelindustrie, beim Transport, im Detailhandel, in Restaurants und Grossküchen sowie zu Hause beim Konsumenten (z.B. unverkaufte, abgelaufene sowie effektiv verdorbene oder weggeworfene Lebensmittel) werden nicht berücksichtigt. Für die Berechnung des Inlandanteils der Nahrungsmittelversorgung hat dies eine untergeordnete Bedeutung, da die inländische Produktion und die Importe gleich behandelt werden. Der effektive Verzehr von Lebensmitteln durch die Bevölkerung dürfte jedoch schätzungsweise um 30 bis 35 % tiefer liegen als der

Les statistiques sur l'approvisionnement en denrées alimentaires sont basées sur la production indigène, le commerce extérieur et les variations des stocks connus, selon la formule : « consommation = production intérieure – exportations + importations ± variation des stocks ». La collecte de données relatives aux quantités de denrées alimentaires s'effectue, pour l'essentiel, au niveau du premier échelon de transformation ou du commerce extérieur. Dans ce contexte, les estimations ne comprennent que les quantités potentiellement comestibles : p.ex. noix sans coques, drupes sans noyaux, pommes de terre épluchées, viande sans os, etc. Cette méthode statistique ne rend cependant pas compte des autres pertes qui se produisent. Les pertes intervenant dans l'industrie alimentaire, lors du transport, dans le commerce de détail, les restaurants et les cuisines de collectivités, de même que dans les ménages privés (par ex. les denrées alimentaires non vendues, périmées, abîmées ou jetées) ne sont pas prises en considération. Cet élément n'a toutefois qu'une importance secondaire dans le calcul de la part de denrées indigènes à la consommation suisse totale, étant donné que la production indigène et les importations sont traitées de la même manière. La consommation réelle de denrées

Nahrungsmittelverbrauch Consommation de denrées alimentaires

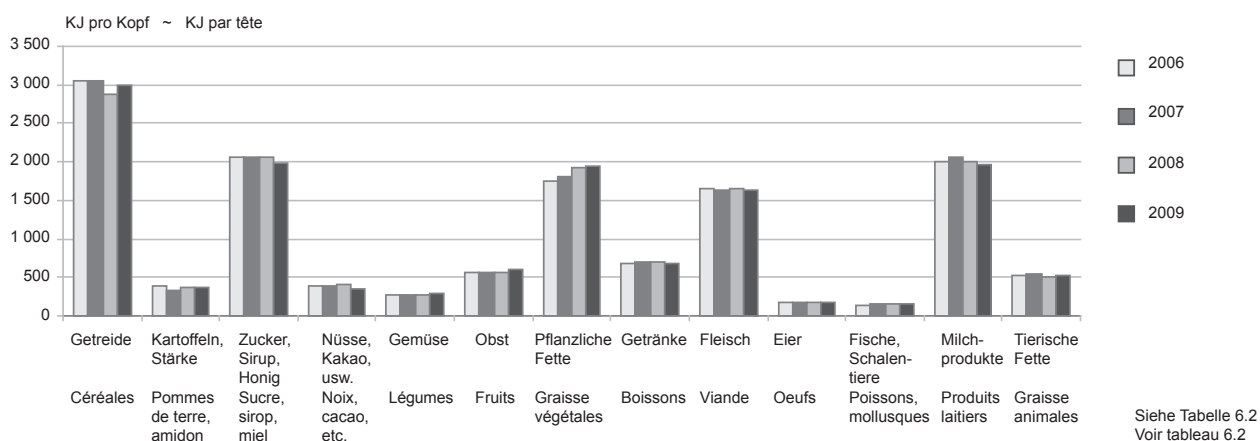

berechnete Verbrauch. Ernährungsphysiologen schätzen den effektiven Bedarf auf 9 - 10 MJ verwertbare Energie pro Person und Tag, während auf der Stufe Verbrauch ein Wert von 13.7 MJ pro Person und Tag berechnet wird (Tabelle 6.4). Besonders gross dürften die Verluste unter anderem im Bereich der Öle und Fette sein, wo ein beträchtlicher Teil der Fritieröle nach Gebrauch entsorgt wird und zumindest ein Teil der als Bratfett oder in Saucen verwendeten Fette und Öle ebenfalls nicht verzehrt wird.

Bei der Interpretation der Werte ist es wesentlich, zwischen den Gewichtsangaben und den Nährwertangaben zu unterscheiden. Gewichtsangaben können vor allem für Betrachtungen innerhalb einer Nahrungsmittelgruppe nützlich sein. Für umfassendere Betrachtungen eignen sich die Informationen zum Energiegehalt sowie zum Gehalt an Hauptnährstoffen (Eiweiss, Fett und Kohlenhydrate) meistens besser. Die organischen Stoffe in der Nahrung liefern dem menschlichen Körper insbesondere die notwendige Energie zur Aufrechterhaltung der Körperfunktionen, für jegliche Tätigkeit, zum Wachstum in der Jugend sowie bei der Schwangerschaft. Nach der Aufnahme der Nahrungsmittel gibt es während der Umsetzung der in der Nahrung enthaltenen Energie diverse Verluste. In der menschlichen Ernährung ist es deshalb üblich, nicht die Bruttoenergie (auch Brennwert) der Nahrungsmittel als Massstab zu nehmen, sondern die so genannte verwertbare Energie. Die verwertbare Energie entspricht

alimentaires par la population devrait cependant être d'environ 30 à 35 % inférieure au résultat statistique. Les physiologistes-nutritionnistes estiment que le besoin journalier d'une personne en énergie utilisable se situe entre 9 et 10 MJ, tandis que la consommation réelle d'énergie se monte à 13,7 MJ par personne et par jour (tableau 6.4). Il est fort probable que des pertes particulièrement importantes se produisent dans le domaine des huiles et des graisses, étant donné qu'une part considérable des huiles de friture est éliminée après utilisation, et qu'une part des graisses et des huiles utilisées comme friture ou dans des sauces n'est jamais consommée.

Lors de l'interprétation des valeurs, il est important de faire la différence entre les données concernant le poids et celles relatives à la valeur nutritionnelle. Les données pondérales sont surtout utiles lorsque l'on considère un groupe donné de denrées alimentaires. La plupart du temps, les informations sur la teneur énergétique ou les teneurs en substances nutritives essentielles (protéines, lipides et glucides) se prêtent mieux à des examens plus exhaustifs. Les substances organiques présentes dans les aliments fournissent notamment au corps humain l'énergie nécessaire au maintien de ses fonctions, à ses diverses activités, à la croissance durant la jeunesse, ainsi qu'à la grossesse. Après la prise de l'aliment, des pertes interviennent au cours de l'utilisation de l'énergie contenue dans la nourriture. Il est donc usuel, dans l'alimentation humaine, de ne pas prendre l'énergie

6. Ernährung

6. Alimentation

der Bruttoenergie der Nahrungsmittel abzüglich der Energieverluste in Faeces und Harn. Die Bruttoenergie ist wenig geeignet als Massstab, da der Anteil der verwertbaren Energie an der Bruttoenergie je nach Nahrungsmittel recht unterschiedlich sein kann. Mit Eiweiss, Fett und Kohlenhydraten wird die organische Substanz, d.h. die Nahrungsmittel abzüglich der Mineralstoffe und des Wassers, in drei Hauptgruppen unterteilt. Während Fette und Kohlenhydrate hauptsächlich zur Energieversorgung dienen, werden die Eiweisse durch den Körper zusätzlich als Baustoffe verwendet. Die Abgrenzung der drei Hauptgruppen kann folgendermassen definiert werden: die Eiweisse entsprechen der stickstoffhaltigen Substanz, während die Fette die fettlöslichen Stoffe enthalten. Die Kohlenhydrate werden oft unterschiedlich definiert. In der vorliegenden Publikation entsprechen sie in etwa der verbleibenden organischen Substanz nach Abzug der Eiweisse und der Fette. Dies sind grösstenteils Kohlenhydrate im engeren Sinn aber z.B. auch Alkohole und organische Säuren.

Die Nahrungsmittelproduktion der schweizerischen Landwirtschaft vermochte in den letzten Jahren dem Bevölkerungswachstum weitgehend zu folgen. Im Jahr 2009 erzeugten die Schweizer Bauern gemäss Energie 63 % der im Inland verbrauchten Nahrungsmittel. Darin eingeschlossen sind allerdings auch tierische Produkte (Milch, Fleisch, Eier), welche teilweise auf der Basis von importierten Futtermitteln produziert wurden sowie die Exporte von Nahrungsmitteln aus inländischer Produktion. Falls man den Inlandanteil um den Anteil der tierischen Lebensmittel reduziert, welche mit importierten Futtermitteln erzeugt wurden, so ergibt sich ein Netto-Inlandanteil von 56 %.

Von der inländischen Gesamtproduktion an Nahrungsenergie entfiel 2009 gut die Hälfte auf pflanzliche Erzeugnisse. Demgegenüber lag der Anteil der pflanzlichen Erzeugnisse am Gesamtverbrauch bei 67 %. Bei diesen Produkten wies die Schweiz daher mit rund 48 % einen verhältnismässig tiefen Inlandanteil auf. Der Anteil der tierischen Erzeugnisse am Gesamtverbrauch an Nahrungsenergie nahm in den letzten Jahren leicht ab auf 33 %. Bei den tierischen Produkten war die Inlandproduktion im Verhältnis zum Verbrauch mit 95 % höher. Werden die importierten Futtermittel berücksichtigt, so reduziert sich der Inlandanteil bei den tierischen Lebensmitteln auf 73 %.

Im Durchschnitt standen jeder ortsanwesenden Person im Jahr 2009 pro Tag rund 13,7 Megajoule (3'300 Kilokalorien) in Form verschiedenster Nahrungsmittel und Getränke zur Verfügung. Mit einem Anteil von 22 % lagen dabei die Getreideprodukte energiemässig an erster Stelle des Konsums vor Zucker (inkl. Sirup, Honig 15 %), Milchprodukten (15 %) und pflanzlichen Fetten (14 %).

brute (aussi valeur énergétique) de l'aliment comme référence, mais ce qu'on appelle l'énergie métabolisable. L'énergie métabolisable correspond à l'énergie brute des aliments moins les pertes énergétiques par le biais des matières fécales et de l'urine. L'énergie brute ne constitue pas un point de référence approprié étant donné que la part de l'énergie métabolisable peut varier passablement suivant les denrées alimentaires. La substance organique, c'est-à-dire l'aliment sans les sels minéraux et l'eau, est subdivisée en trois groupes principaux, qui sont les protéines, les lipides et les glucides. Alors que les lipides et les glucides servent principalement à l'approvisionnement en énergie, les protéines sont également utilisées comme éléments constitutifs par l'organisme. Ces trois grands groupes se distinguent de la manière suivante : les protéines correspondent aux substances azotées, alors que les lipides contiennent les substances liposolubles. Les glucides font souvent l'objet de définitions diverses. Dans la présente publication, ils correspondent approximativement à la substance organique restante une fois retirés les protéines et les lipides. Il s'agit pour la plus grande part de glucides au sens stricte du terme, mais, par exemple, aussi d'alcools et d'acides organiques.

La production agroalimentaire suisse a largement réussi à suivre la croissance démographique de ces dernières années. En termes d'énergie nutritive, les paysans suisses ont produit 63 % des denrées alimentaires consommées en Suisse en 2009. Cependant ce chiffre comprend aussi des produits d'origine animale (lait, viande, œufs), dont en partie des aliments fourragers importés, ainsi que les produits indigènes destinés à l'exportation. Si l'on retranche de la part indigène les denrées d'origine animale produites grâce aux importations de fourrage, ce chiffre se monte encore à 56 %.

Au cours de 2009, bien la moitié de l'énergie nutritive produite en Suisse était issue de produits végétaux. Par contre, la part de produits végétaux représentait 67 % de la consommation totale. Pour ces produits, la Suisse présente donc un taux d'approvisionnement indigène plutôt faible de 48 %.

La part des produits d'origine animale rapportée à la consommation totale d'énergie alimentaire a légèrement diminué ces dernières années, se fixant à 33 %. La production indigène de ces produits rapportée à la consommation a augmenté, atteignant 95 %. Si l'on prend en considération les importations de fourrage, la part de la production indigène tombe à 73 % pour les denrées d'origine animale.

En 2009, chaque habitant disposait en moyenne de 13,7 MJ (soit 3'300 kilocalories) par jour sous forme de multiples aliments et boissons. En valeur énergétique, les céréales se trouvaient en tête de la consommation avec une part de 22 %, devançant le sucre (sirop et miel compris) avec une part de 15 %, les produits laitiers (15 %) et les graisses végétales (14 %).

6. Ernährung 6. Alimentation

6.1 Nahrungsmittelversorgung nach Nahrungsmittelgruppen und -arten Approvisionnement en denrées alimentaires par genres de denrées alimentaires

In t (Wein, Obstwein, Bier, Branntwein in 1000 l)

En t (vin, cidre, bière et eau-de-vie en 1000 l)

Nahrungsmittelarten	2006				2007				
	Inland- produktion	Ausfuhr	Einfuhr	Verbrauch ¹	Inland- produktion	Ausfuhr	Einfuhr	Verbrauch ¹	
	Production indigène	Exportations	Importations	Consom- mation ¹	Production indigène	Exportations	Importations	Consom- mation ¹	
1. Getreide									
Hartweizen (in Mehl ber.)	-	11 423	105 101	92 304	-	12 512	99 508	87 580	
Weichweizen (in Mehl ber.)	313 055	46 666	126 564	391 984	278 038	53 446	143 398	386 743	
Dinkel (in Mehl berechnet)	3 865	0	442	4 479	4 321	0	5 712	10 056	
Roggen (in Mehl berechnet)	5 556	618	1 871	8 533	6 292	759	3 755	9 589	
Mischel (in Mehl berechnet)	0	1 229	7 636	6 407	0	1 089	8 114	7 025	
Gerste (in Mehl berechnet)	0	5 319	12 823	8 054	0	5 499	12 615	7 365	
Hafer (in Mehl berechnet)	45	8	4 556	5 799	41	52	5 159	6 156	
Mais (in Mehl berechnet)	0	11 631	21 306	9 891	0	14 131	29 301	15 918	
Reis, geschält	-	622	40 015	36 522	-	1 370	37 723	38 007	
Getreide	Total	322 521	77 516	320 314	563 973	288 692	88 858	345 285	568 439
2. Kartoffeln und Stärke									
Kartoffeln, -produkte	275 067	17 595	81 009	360 617	290 614	17 475	73 404	316 534	
Stärke	-	35	2 602	2 567	-	35	2 800	2 765	
Kartoffeln u. Stärke	Total	275 067	17 630	83 611	363 184	290 614	17 510	76 204	319 299
3. Zucker, Sirup, Honig									
Zucker	181 371	303 327	392 512	324 476	247 366	272 292	433 573	328 498	
Sirup	-	320	21 695	21 376	-	455	18 830	18 375	
Honig	3 596	481	6 415	9 530	3 888	537	7 058	10 409	
Zucker, Sirup, Honig	Total	184 967	304 128	420 622	355 382	251 254	273 284	459 461	357 282
4. Hülsenfrüchte, Nüsse, Kastanien, Kakao									
Hülsenfrüchte	54	4 769	17 950	13 235	53	4 498	17 562	13 117	
Erdnüsse	-	95	4 095	4 000	-	54	3 336	3 282	
Mandeln	-	370	8 647	8 277	-	161	10 209	10 048	
Kastanien	252	47	2 779	2 984	254	68	2 608	2 795	
Baumnüsse, Haselnüsse	1 644	147	12 891	14 387	1 601	199	13 058	14 460	
Kakao	-	57 660	85 412	27 752	-	61 946	91 777	29 830	
Nüsse, Kakao usw.	Total	1 950	63 088	131 774	70 635	1 908	66 926	138 550	73 532
5. Gemüse									
Frisches Gemüse	325 871	318	202 365	535 379	350 670	402	201 725	548 843	
Konserven (in Frischgewicht)	-	55 730	218 100	162 370	-	49 589	213 271	163 682	
Gemüse	Total	325 871	56 048	420 465	697 749	350 670	49 991	414 996	712 525
6. Obst									
Äpfel	117 382	759	9 406	123 998	120 699	2 358	5 086	122 226	
Birnen	16 674	78	7 973	26 217	21 081	497	9 633	25 310	
Kirschen	5 429	22	1 907	7 313	5 459	44	1 168	6 584	
Zwetschgen und Pflaumen	3 201	29	5 379	8 551	4 986	33	4 478	9 432	
Aprikosen	7 596	135	8 029	15 490	7 379	49	7 886	15 216	
Pfirsiche	229	125	29 007	29 111	146	122	26 703	26 726	
Beeren	12 349	326	37 258	49 280	12 507	304	36 861	49 064	
Trauben	1 821	140	31 365	33 046	1 810	158	31 896	33 547	
Bananen	-	31	66 662	66 630	-	8	70 410	70 402	
Orangen, Mandarinen	-	306	97 332	97 026	-	138	101 988	101 851	
Zitronen, Grapefruits	-	45	23 716	23 672	-	165	24 658	24 492	
Anderes frisches Obst	666	678	78 809	78 798	647	618	76 674	76 703	
Frisches Obst	Total	165 347	2 674	396 843	559 132	174 714	4 494	397 441	561 553
Fruchtsäfte (Obstsaft- konzentrat in Süßmost)	116 302	266 089	247 083	89 814	139 534	247 582	230 428	89 815	
Andere Obstkonserven	0	17 659	43 858	26 199	0	18 675	43 896	25 221	
Obst	Total	281 649	286 422	687 784	675 145	314 248	270 751	671 765	676 589

Anmerkungen siehe am Schluss der Tabelle

./

6. Ernährung 6. Alimentation

2008				2009				Genres de denrées alimentaires
Inland- produktion	Ausfuhr	Einfuhr	Verbrauch ¹	Inland- produktion	Ausfuhr	Einfuhr	Verbrauch ¹	
Production indigène	Exportations	Importations	Consom- mation ¹	Production indigène	Exportations	Importations	Consom- mation ¹	
-	15 853	96 503	82 668	-	14 137	111 094	97 496	1. Céréales
300 558	52 302	139 616	360 325	299 372	51 844	132 219	384 919	Blé dur (expr. en farine)
5 232	0	16 471	20 401	5 262	0	5 741	10 197	Blé tendre (expr. en farine)
7 962	708	2 934	7 950	8 002	692	2 620	7 948	Epeautre (expr. en farine)
0	935	9 708	8 773	0	905	9 491	8 586	Seigle (expr. en farine)
0	5 512	13 359	7 847	0	5 187	12 998	7 810	Méteil (expr. en farine)
41	25	4 680	4 696	58	16	4 577	4 618	Orge (expr. en farine)
0	14 324	26 033	11 709	0	14 185	24 818	10 633	Avoine (expr. en farine)
-	486	44 507	43 008	-	657	37 763	39 562	Mais (expr. en farine)
313 793	90 145	353 811	547 377	312 694	87 623	341 321	571 769	Riz, décortiqué
								Céréales total
325 102	18 051	62 029	362 442	335 677	20 086	60 251	360 452	2. Pommes de terre et amidon
-	23	2 934	2 911	-	50	3 321	3 271	Pommes de terre
325 102	18 074	64 963	365 353	335 677	20 136	63 572	363 723	Amidon
								P. de terre et amidon total
247 807	294 911	369 769	329 929	273 866	235 969	299 106	319 658	3. Sucre, sirop et miel
-	698	23 333	22 635	-	607	21 441	20 834	Sucre
2 776	554	7 244	9 466	3 109	509	7 576	10 176	Sirop
250 583	296 163	400 346	362 030	276 975	237 085	328 123	350 668	Miel
								Sucre, sirop, miel total
52	4 960	19 386	14 478	51	5 068	17 859	12 842	4. Légumineuses, noix, châtaignes, cacao
-	56	3 247	3 191	-	97	3 379	3 282	Légumineuses
-	195	9 620	9 425	-	246	9 085	8 838	Arachides
255	42	2 652	2 864	257	25	2 636	2 869	Amandes
1 476	294	13 052	14 235	1 568	222	12 559	13 905	Châtaignes
-	61 993	95 519	33 526	-	62 508	92 003	29 495	Noix et noisettes
1 783	67 540	143 476	77 719	1 876	68 166	137 521	71 231	Cacao (noix, poudre etc.)
								Noix, cacao, etc. total
364 263	872	208 844	552 525	408 219	1 855	201 226	617 605	5. Légumes
-	50 176	234 052	183 876	-	47 246	229 552	182 305	Légumes frais
364 263	51 048	442 896	736 401	408 219	49 101	430 778	799 910	en conserves (poids frais)
								Légumes total
112 473	1 504	8 619	122 632	130 668	730	8 908	140 050	6. Fruits
10 984	243	7 545	26 291	24 528	158	12 919	32 450	Pommes
3 036	11	1 644	4 669	5 319	10	2 295	7 605	Poires
3 091	32	6 410	9 469	4 622	29	6 802	11 394	Cerises
6 473	75	6 400	12 797	10 886	166	6 496	17 216	Prunes et pruneaux
156	136	28 556	28 576	210	132	31 124	31 201	Abricots
11 561	245	39 718	51 034	12 095	95	42 020	54 020	Pêches
1 865	490	35 491	36 866	1 909	286	32 914	34 537	Baies et petits fruits
-	4	73 930	73 926	-	1	72 695	72 694	Raisins
-	338	95 981	95 644	-	95	98 852	98 756	Bananes
-	86	24 224	24 138	-	25	25 066	25 042	Oranges, mandarines
619	964	84 015	83 671	607	1 379	88 521	87 749	Citrons, grape-fruits
150 258	4 128	412 533	569 713	190 844	3 106	428 612	612 714	Autres fruits frais
								Fruits frais total
103 485	298 712	261 155	95 438	98 694	257 915	242 459	101 307	Jus de Fruits (concentré exprimé en cidre doux)
0	18 293	45 314	27 021	0	15 559	45 214	29 655	Autres conserves de fruits
253 743	321 133	719 002	692 172	289 538	276 580	716 285	743 676	Fruits total

Remarques voir à la fin du tableau

J.

6. Ernährung

6. Alimentation

6.1 Nahrungsmittelversorgung nach Nahrungsmittelgruppen und -arten

Approvisionnement en denrées alimentaires par genres de denrées alimentaires

In t (Wein, Obstwein, Bier, Branntwein in 1000 l), Gewicht der Nahrungsmittel beim Bezug vom Detailhandel
 En t (vin, cidre, bière et eau-de-vie en 1000 l), poids des denrées alimentaires lors de l'achat au commerce de détail

Nahrungsmittelarten	2006				2007				
	Inland- produktion	Ausfuhr	Einfuhr	Verbrauch ¹	Inland- produktion	Ausfuhr	Einfuhr	Verbrauch ¹	
	Production indigène	Exportations	Importations	Consom- mation ¹	Production indigène	Exportations	Importations	Consom- mation ¹	
7. Fleisch									
Rindfleisch	67 517	3 020	15 518	80 015	66 273	3 129	15 437	78 581	
Kalbfleisch	21 480	0	950	22 430	20 965	7	911	21 869	
Schweinefleisch	180 058	799	9 486	188 745	179 007	759	7 871	186 119	
Schaffleisch	4 341	0	6 006	10 347	4 068	0	5 847	9 915	
Ziegenfleisch	394	0	331	725	385	0	349	734	
Pferdefleisch	474	0	4 745	5 219	415	0	4 864	5 279	
Geflügel	29 781	263	33 651	63 169	34 579	167	39 606	74 018	
Kaninchen	684	0	2 258	2 942	645	0	2 103	2 748	
Wild	920	0	3 700	4 620	806	28	3 860	4 638	
Organteile	12 481	0	1 850	14 331	12 376	46	4 803	17 133	
Fleisch	Total	318 130	4 082	78 495	392 543	319 519	4 136	85 651	401 034
8. Eier und Eikonserven (Eikonserven in Schaleneier umgerechnet)	35 707	7 140	49 205	77 461	35 949	6 926	54 483	83 506	
9. Fische und Schaltiere									
Frisch oder gefroren	1 736	92	28 561	30 205	1 684	107	28 646	30 222	
Konserven	-	142	33 542	33 400	-	154	34 780	34 626	
Fische, Schaltiere	Total	1 736	234	62 103	63 605	1 684	63 426	64 848	
10. Milch und -erzeugnisse (ohne Butter)									
Konsummilch ²	744 971	7 600	25 800	763 171	716 990	6 700	29 800	740 090	
Kondensmilch	4 292	741	1 766	5 317	7 818	1 498	1 968	8 288	
Vollmilchpulver	19 412	1 020	363	18 858	20 854	667	237	20 262	
Magermilchpulver	17 560	11 593	9	7 044	17 782	6 395	45	11 499	
Fettkäse (Vollfett)	138 842	46 911	27 852	116 103	144 853	49 738	31 173	125 415	
Magerkäse (Mager bis 1/2 Fett)	22 609	249	3 100	25 132	19 888	244	3 767	23 584	
Schmelzkäse	18 565	9 411	2 173	11 327	18 604	9 232	2 389	11 761	
Rahm	64 777	3 157	1 560	63 180	67 145	3 575	1 414	64 984	
Andere Milcherzeugnisse	95 546	945	2 565	97 266	97 438	3 018	3 441	97 861	
Milch u. -erzeugnisse	Total	1 126 574	81 627	65 188	1 107 398	1 111 372	81 067	74 234	1 103 744
11. Öle und Fette									
Olivenöl	-	91	11 578	11 487	-	90	12 318	12 228	
Übrige pfl. Öle, Fette	24 742	5 296	102 175	117 202	25 690	5 402	98 531	121 462	
Pflanzliche Öle, Fette	Total	24 742	5 387	113 753	128 689	5 492	110 849	133 690	
Butter	38 049	3 560	9 076	43 546	36 336	3 681	11 355	43 748	
Schweineschmalz	585	0	33	631	817	0	18	872	
Rinderfett	105	131	1 503	1 506	667	498	1 340	1 573	
Tierische Fette	Total	38 739	3 691	10 611	45 683	37 820	4 179	12 713	46 193
Öle und Fette	Total	63 481	9 078	124 364	174 372	63 510	9 671	123 562	179 883
12. Getränke									
Wein	95 001	2 740	179 538	280 415	97 752	1 984	190 119	291 894	
Obstwein	11 449	-	3 896	15 346	12 348	-	4 072	16 421	
Bier	13 139	-	415 696	428 835	13 280	-	424 158	437 438	
Branntwein	3 222	761	15 134	17 595	3 110	740	15 521	17 891	
Kaffee	-	22 763	87 645	68 461	-	30 932	106 069	74 105	
Tee	330	1 303	3 967	2 994	374	754	2 537	2 157	
Getränke	Total	123 141	27 567	705 876	813 646	126 864	34 410	742 476	839 906
Nahrungsmittel	Total	3 060 794	934 560	3 149 801	5 355 093	3 156 284	903 791	3 250 093	5 380 587

¹ Unter Berücksichtigung der Vorräteveränderung, soweit statistisch erfasst (Bund, Pflichtlagerhalter und einige andere Firmen der Industrie und des Grosshandels)

² Inbegriffen Joghurt, Milchlischgetränke und sterilisierte Milch

6. Ernährung 6. Alimentation

Schluss
Fin

2008				2009				Genres de denrées alimentaires
Inland- produktion	Ausfuhr	Einfuhr	Verbrauch ¹	Inland- produktion	Ausfuhr	Einfuhr	Verbrauch ¹	
Production indigène	Exportations	Importations	Consom- mation ¹	Production indigène	Exportations	Importations	Consom- mation ¹	
								7. Viande
68 175	3 237	19 349	84 287	70 816	3 359	15 440	82 897	- de boeuf
20 571	0	683	21 254	21 922	88	400	22 234	- de veau
170 950	692	17 271	187 529	176 035	61	11 194	187 168	- de porc
4 045	5	5 765	9 805	4 024	4	5 574	9 594	- de mouton
405	0	301	706	370	0	267	637	- de chèvre
380	0	4 958	5 338	417	0	4 745	5 162	- de cheval
40 816	55	44 097	84 858	41 726	82	43 226	84 870	Volaille
662	0	1 713	2 375	645	0	1 221	1 866	Lapins
916	40	3 933	4 809	1 029	27	3 341	4 343	Gibier
12 090	135	4 415	16 370	12 483	875	2 940	14 548	Abats
319 010	4 164	102 485	417 331	329 467	4 496	88 348	413 319	Viande
								total
36 919	5 645	52 734	84 009	38 863	5 915	52 258	85 206	8. Oeufs et conserves d'oeufs (Conserves exprimées en oeufs en coquille)
								9. Poissons et mollusques
1 653	83	28 974	30 544	1 905	118	30 292	32 080	frais ou congelés
-	232	36 699	36 467	-	250	37 795	37 545	Conserves
1 653	315	65 673	67 011	1 905	368	68 087	69 625	Pois. et mollusques
								total
								10. Lait et produits laitiers (sans le beurre)
709 064	6 691	31 972	734 345	695 877	5 781	34 872	724 968	Lait de consommation ²
10 319	8 233	1 785	3 871	10 576	7 982	1 544	4 138	Lait condensé
22 194	2 134	279	19 294	19 919	2 640	493	18 711	Poudre de lait entier
18 726	6 268	2 441	6 043	29 794	25 500	2 697	10 890	Poudre de lait écrémé
147 338	51 426	34 240	129 696	145 436	52 646	35 477	129 488	Fromage gras (tout gras)
20 664	634	4 712	24 608	22 412	744	5 718	27 255	Fromage maigre (maigre à 1/2-gras)
19 165	9 125	2 118	12 158	18 064	8 715	2 906	12 255	Fromage fondu
67 612	2 275	678	66 015	68 271	4 308	351	64 314	Crème
115 818	2 535	1 964	115 148	102 657	3 227	1 465	100 895	Autres produits laitiers
1 130 900	89 321	80 189	1 111 178	1 113 006	111 543	85 523	1 092 914	Lait et prod. laitiers
								total
								11. Huiles et graisses
-	51	12 495	12 444	-	44	13 250	13 206	Huile d'olive
24 787	6 998	120 207	132 948	27 711	8 240	116 466	135 184	Autres graisse végét.
24 787	7 049	132 702	145 392	27 711	8 284	129 716	148 390	Huiles et gras. végét.
44 373	3 476	4 790	43 246	47 869	9 104	4 647	44 311	Beurre
480	0	35	492	509	0	34	526	Saindoux
269	668	1 815	1 355	487	622	1 494	1 318	Suif
45 122	4 144	6 640	45 093	48 865	9 726	6 175	46 155	Graisses animales
69 909	11 193	139 342	190 485	76 576	18 010	135 891	194 545	Huiles et graisses
								total
								12. Boissons
100 795	2 029	187 582	289 937	104 480	1 949	193 646	287 992	Vin
11 952	-	4 541	16 493	11 367	-	4 982	16 349	Cidre, poiré
13 631	-	435 283	448 915	13 366	-	434 689	448 056	Bière
3 417	844	16 788	19 360	2 458	759	17 123	18 821	Eau-de-vie
-	36 522	115 593	83 489	-	41 146	122 522	77 362	Café
368	1 726	3 452	2 094	405	1 392	3 167	2 180	Thé
130 163	41 121	763 239	860 288	132 076	45 246	776 129	850 760	Boissons
								total
3 197 821	995 862	3 328 156	5 511 354	3 316 872	924 269	3 223 836	5 607 346	Denrées alimentaires
								total

¹ En tenant compte de la variation des stocks pour autant qu'ils fassent l'objet de statistiques (Confédération, maisons tenant des stocks obligatoires, quelques autres entreprises industrielles et du commerce de gros)

² Y compris yaourt, boissons lactées et lait stérilisé

6. Ernährung

6. Alimentation

6.2 Nahrungsmittelverbrauch pro Kopf Consommation de denrées alimentaires par habitant

Geschätzte mittlere ortsanwesende Bevölkerung der Schweiz ~ Population moyenne présente de la Suisse:
2006: 7 660 000, 2007: 7 720 000, 2008: 7 820 000, 2009: 7 900 000

Nahrungsmittelarten	kg je Kopf und Jahr kg par habitant et année				KJ je Kopf und Tag KJ par habitant et jour				Genres de denrées alimentaires		
	2006	2007	2008	2009	2006	2007	2008	2009			
1. Getreide									1. Céréales		
Hartweizen (in Mehl ber.)	12.1	11.3	10.6	12.3	510	480	446	522	Blé dur (expr. en farine)		
Weichweizen (in Mehl ber.)	51.2	50.1	46.1	48.7	2 103	2 059	1 888	2 002	Blé tendre (expr. en farine)		
Dinkel (in Mehl berechnet)	0.6	1.3	2.6	1.3	24	54	107	53	Epeautre (expr. en farine)		
Roggen (in Mehl berechnet)	1.1	1.2	1.0	1.0	45	50	41	40	Seigle (expr. en farine)		
Mischel (in Mehl berechnet)	0.8	0.9	1.1	1.1	37	40	49	48	Méteil (expr. en farine)		
Gerste (in Mehl berechnet)	1.1	1.0	1.0	1.0	43	39	41	41	Orge (expr. en farine)		
Hafer (in Mehl berechnet)	0.8	0.8	0.6	0.6	33	35	26	26	Avoine (expr. en farine)		
Mais (in Mehl berechnet)	1.3	2.1	1.5	1.3	55	88	63	57	Mais (expr. en farine)		
Reis, geschält	4.8	4.9	5.5	5.0	195	201	224	204	Riz, décortiqué		
Getreide	Total	73.6	73.6	70.0	72.4	3 044	3 045	2 886	2 994	Céréales	total
2. Kartoffeln und Stärke										2. P. de terre et amidon	
Kartoffeln, -produkte	47.1	41.0	46.3	45.6	368	320	361	356	Pommes de terre		
Stärke	0.3	0.4	0.4	0.4	13	14	15	17	Amidon		
Kartoffeln u. Stärke	Total	47.4	41.4	46.7	46.0	381	334	376	373	P. de terre et amidon	total
3. Zucker, Sirup, Honig										3. Sucre, sirop et miel	
Zucker	42.4	42.6	42.2	40.5	1 950	1 959	1 937	1 862	Sucre		
Sirup	2.8	2.4	2.9	2.6	71	61	74	67	Sirup		
Honig	1.2	1.3	1.2	1.3	46	50	45	48	Miel		
Zucker, Sirup, Honig	Total	46.4	46.3	46.3	44.4	2 067	2 069	2 055	1 978	Sucre, sirop, miel	total
4. Hülsenfrüchte, Nüsse, Kastanien, Kakao										4. Légumineuses, noix, châtaignes, cacao	
Hülsenfrüchte	1.7	1.7	1.9	1.6	72	71	77	68	Légumineuses		
Erdnüsse	0.5	0.4	0.4	0.4	23	18	18	18	Arachides		
Mandeln	1.1	1.3	1.2	1.1	41	50	46	43	Amandes		
Kastanien	0.4	0.4	0.4	0.4	8	7	7	7	Châtaignes		
Baumnüsse, Haselnüsse	1.9	1.9	1.8	1.8	73	72	70	68	Noix et noisettes		
Kakao	3.6	3.9	4.3	3.7	164	171	183	154	Cacao (noix, poudre etc.)		
Nüsse, Kakao usw.	Total	9.2	9.5	9.9	9.0	380	389	401	358	Noix, cacao, etc.	total
5. Gemüse										5. Légumes	
Frisches Gemüse	69.9	71.1	70.7	78.2	181	185	182	206	Légumes frais		
Konserven (in Frischgewicht)	21.2	21.2	23.5	23.1	87	87	96	95	en conserves (poids frais)		
Gemüse	Total	91.1	92.3	94.2	101.3	268	272	279	301	Légumes	total
6. Obst										6. Fruits	
Äpfel	16.2	15.8	15.7	17.7	98	95	94	107	Pommes		
Birnen	3.4	3.3	3.4	4.1	22	21	21	26	Poires		
Kirschen	1.0	0.9	0.6	1.0	7	6	4	7	Cerises		
Zwetschgen und Pflaumen	1.1	1.2	1.2	1.4	8	8	8	10	Prunes et pruneaux		
Aprikosen	2.0	2.0	1.6	2.2	11	11	9	12	Abricots		
Pfirsiche	3.8	3.5	3.7	3.9	18	17	17	19	Pêches		
Beeren	6.4	6.4	6.5	6.8	31	31	31	33	Baies et petits fruits		
Trauben	4.3	4.3	4.7	4.4	34	35	37	35	Raisins		
Bananen	8.7	9.1	9.5	9.2	66	69	71	69	Bananes		
Orangen, Mandarinen	12.7	13.2	12.2	12.5	56	58	53	55	Oranges, mandarines		
Zitronen, Grapefruits	3.1	3.2	3.1	3.2	7	7	7	7	Citrons, grape-fruits		
Anderes frisches Obst	10.3	9.9	10.7	11.1	70	68	73	76	Autres fruits frais		
Frisches Obst	Total	73.0	72.7	72.9	77.6	427	425	428	456	Fruits frais	total
Fruchtsäfte (Obstsaft-konzentrat in Süssmost)	11.7	11.6	12.2	12.8	68	66	70	73	Jus de Fruits (concentré exprimé en cidre doux)		
Anderes Obstkonserven	3.4	3.3	3.5	3.8	69	65	69	70	Autres conserves de fruits		
Obst	Total	88.1	87.6	88.5	94.1	565	556	567	599	Fruits	total

./.

6. Ernährung 6. Alimentation

6.2 Nahrungsmittelverbrauch pro Kopf Consommation de denrées alimentaires par habitant

Schluss
Fin

Geschätzte mittlere ortsanwesende Bevölkerung der Schweiz ~ Population moyenne présente de la Suisse :
2006: 7 660 000, 2007: 7 720 000, 2008: 7 820 000, 2009: 7 900 000

Nahrungsmittelarten	kg je Kopf und Jahr kg par habitant et année				KJ je Kopf und Tag KJ par habitant et jour				Genres de denrées alimentaires		
	2006	2007	2008	2009	2006	2007	2008	2009			
7. Fleisch									7. Viande		
Rindfleisch	10.4	10.2	10.8	10.5	335	326	345	336	- de boeuf		
Kalbfleisch	2.9	2.8	2.7	2.8	43	42	40	42	- de veau		
Schweinefleisch	24.6	24.1	24.0	23.7	1 067	1 044	1 035	1 026	- de porc		
Schafffleisch	1.4	1.3	1.3	1.2	44	42	41	40	- de mouton		
Ziegenfleisch	0.1	0.1	0.1	0.1	2	2	2	1	- de chèvre		
Pferdefleisch	0.7	0.7	0.7	0.7	9	9	9	8	- de cheval		
Geflügel	8.2	9.6	10.9	10.7	111	129	145	144	Volaille		
Kaninchen	0.4	0.4	0.3	0.2	6	5	5	4	Lapins		
Wild	0.6	0.6	0.6	0.5	8	8	8	7	Gibier		
Organteile	1.9	2.2	2.1	1.8	29	34	32	28	Abats		
Fleisch	Total	51.2	51.9	53.4	52.3	1 652	1 640	1 661	1 636	Viande	total
8. Eier und Eikonserven (Eikonserven in Schaleneier umgerechnet)	10.1	10.8	10.7	10.8	169	181	179	180	8. Oeufs et cons. d'oeufs (Conserves exprimées en oeufs en coquille)		
9. Fische und Schaltiere									9. Poissons et mollusques		
Frisch oder gefroren	3.9	3.9	3.9	4.1	45	45	45	47	frais ou congelés		
Konserven	4.4	4.5	4.7	4.8	98	101	104	107	Conserves		
Fische, Schaltiere	Total	8.3	8.4	8.6	8.8	143	146	149	153	Pois. et mollusques	total
10. Milch und -erzeugnisse (ohne Butter)									10. Lait et produits laitiers (sans le beurre)		
Konsummilch ¹	99.6	95.9	93.9	91.8	753	724	701	675	Lait de consommation ¹		
Kondensmilch	0.7	1.1	0.5	0.5	18	27	13	13	Lait condensé		
Vollmilchpulver	2.5	2.6	2.5	2.4	140	149	140	134	Poudre de lait entier		
Magermilchpulver	0.9	1.5	0.8	1.4	38	62	32	57	Poudre de lait écrémé		
Fettkäse (Vollfett)	15.2	16.2	16.6	16.4	626	671	683	675	Fromage gras (tout gras)		
Magerkäse (Mager bis 1/2 Fett)	3.3	3.1	3.1	3.5	65	56	59	64	Fromage maigre (à 1/2-gras)		
Schmelzkäse	1.5	1.5	1.6	1.6	41	42	43	43	Fromage fondu		
Rahm	8.2	8.4	8.4	8.1	242	247	248	238	Crème		
Andere Milcherzeugnisse	12.7	12.7	14.7	12.8	87	91	90	72	Autres produits laitiers		
Milch u. -erzeugnisse	Total	144.6	143.0	142.1	138.3	2 009	2 070	2 008	1 972	Lait et prod. laitiers	total
11. Öle und Fette									11. Huiles et graisses		
Olivenöl	1.5	1.6	1.6	1.7	156	164	165	173	Huile d'olive		
Übrige pfl. Öle, Fette	15.3	15.7	17.0	17.1	1 590	1 635	1 762	1 778	Autres graisses végét.		
Pflanzliche Öle, Fette	Total	16.8	17.3	18.6	18.8	1 746	1 799	1 927	1 952	Huiles et gras. végét.	total
Butter	5.7	5.7	5.5	5.6	498	497	484	492	Beurre		
Schweineschmalz	0.1	0.1	0.1	0.1	9	12	7	7	Saindoux		
Rinderfett	0.2	0.2	0.2	0.2	20	21	17	17	Suif		
Tierische Fette	Total	6.0	6.0	5.8	5.8	527	529	507	515	Graisses animales	total
Öle und Fette	Total	22.8	23.3	24.4	24.63	2 272	2 328	2 434	2 467	Huiles et graisses	total
12. Getränke									12. Boissons		
Wein	36.6	37.8	37.1	36.5	301	313	304	300	Vin		
Obstwein	2.0	2.1	2.1	2.1	9	9	9	9	Cidre, poiré		
Bier	56.0	56.7	57.4	56.7	307	313	314	311	Bière		
Branntwein	2.3	2.3	2.5	2.4	60	61	64	62	Eau-de-vie		
Kaffee	8.9	9.6	10.7	9.8	0	0	0	0	Café		
Tee	0.4	0.3	0.3	0.3	0	0	0	0	Thé		
Getränke	Total	106.2	108.8	110.0	107.7	676	696	691	681	Boissons	total
Nahrungsmittel	Total	699.1	697.0	704.8	709.8	13 627	13 830	13 685	13 691	Denrées alimentaires	total

¹ Inbegriffen Jogurt ohne Zusätze, Milchmischgetränke und sterilisierte Milch

¹ Y compris le yaourt sans d'additifs, boissons lactées et lait stérilisé

6. Ernährung 6. Alimentation

6.3 Nahrungsmittelversorgung, Prozentanteil der Inlandproduktion Approvisionnement en denrées alimentaires, pourcentage de la production indigène

Nahrungsmittelarten	Inlandproduktion in % des Verbrauches (Produktgewicht)								Genres de denrées alimentaires
	Production indigène en % de la consommation (poids du produit)								
	2002	2003	2004	2005	2006	2007	2008	2009	
1. Getreide									1. Céréales
Hartweizen (in Mehl ber.)	-	-	-	-	-	-	-	-	Blé dur (expr. en farine)
Weichweizen (in Mehl ber.)	68.0	68.8	83.0	78.8	79.9	71.9	83.4	77.8	Blé tendre (expr. en farine)
Dinkel (in Mehl berechnet)	47.5	95.5	108.3	89.5	86.3	43.0	25.6	51.6	Epeautre (expr. en farine)
Roggen (in Mehl berechnet)	82.0	67.0	76.5	74.8	65.1	65.6	100.1	100.7	Seigle (expr. en farine)
Mischel (in Mehl berechnet)	2.9	17.8	0.0	0.0	0.0	0.0	0.0	0.0	Méteil (expr. en farine)
Gerste (in Mehl berechnet)	2.6	2.3	0.0	2.1	0.0	0.0	0.0	0.0	Orge (expr. en farine)
Hafer (in Mehl berechnet)	10.5	10.3	1.2	11.2	0.8	0.7	0.9	1.2	Avoine (expr. en farine)
Mais (in Mehl berechnet)	1.1	1.1	0.0	1.9	0.0	0.0	0.0	0.0	Mais (expr. en farine)
Reis, geschält	-	-	-	-	-	-	-	-	Riz, décortiqué
Getreide	50.1	49.5	60.2	57.6	57.2	50.8	57.3	54.7	Céréales
2. Kartoffeln und Stärke									2. P. de terre et amidon
Kartoffeln, -produkte	93.8	86.8	95.1	91.3	76.3	91.8	89.7	93.1	Pommes de terre
Stärke	Amidon
Kartoffeln u. Stärke	93.2	86.2	94.4	90.6	75.7	91.0	89.0	92.3	P. de terre et amidon
3. Zucker, Sirup, Honig									3. Sucre, sirop et miel
Zucker	71.8	56.3	71.5	69.4	55.9	75.3	75.1	85.7	Sucre
Sirup	Sirop
Honig	29.3	40.3	41.3	34.8	37.7	37.4	29.3	30.6	Miel
Zucker, Sirup, Honig	67.4	53.5	68.0	65.8	52.0	70.3	69.2	79.0	Sucre, sirop, miel
4. Hülsenfrüchte, Nüsse, Kastanien, Kakao									4. Légumineuses, noix, châtaignes, cacao
Hülsenfrüchte	1.1	0.6	0.5	0.5	0.4	0.4	0.4	0.4	Légumineuses
Erdnüsse	-	-	-	-	-	-	-	-	Arachides
Mandeln	-	-	-	-	-	-	-	-	Amandes
Kastanien	6.5	7.0	7.3	8.7	8.4	9.1	8.9	9.0	Châtaignes
Baumnüsse, Haselnüsse	19.1	21.6	22.1	11.0	11.4	11.1	10.4	11.3	Noix et noisettes
Kakao	-	-	-	-	-	-	-	-	Cacao (noix, poudre etc.)
Nüsse, Kakao usw.	5.8	5.6	5.8	2.9	2.8	2.6	2.3	2.6	Noix, cacao, etc.
5. Gemüse									5. Légumes
Frisches Gemüse ¹	63.7	59.6	64.5	64.7	60.9	63.9	65.9	66.1	Légumes frais ¹
Konserven (in Frischgewicht)	en conserves (poids frais)
Gemüse	54.4	51.0	49.5	51.2	46.7	49.2	49.5	51.0	Légumes
6. Obst									6. Fruits
Äpfel	99.3	83.6	96.6	91.9	94.7	98.8	91.7	93.3	Pommes
Birnen	75.3	70.4	83.9	63.9	63.6	83.3	41.8	75.6	Poires
Kirschen	73.5	75.5	67.0	64.3	74.2	82.9	65.0	69.9	Cerises
Zwetschgen und Pflaumen	38.5	46.0	49.9	30.8	37.4	52.9	32.6	40.6	Prunes et pruneaux
Aprikosen	36.5	25.4	57.3	40.5	49.0	48.5	50.6	63.2	Abricots
Pfirsiche	0.5	0.2	0.3	0.6	0.8	0.5	0.5	0.7	Pêches
Beeren	26.0	32.4	34.6	26.9	25.1	25.5	22.7	22.4	Baies et petits fruits
Trauben	5.8	4.9	5.8	4.8	5.5	5.4	5.1	5.5	Raisins
Bananen	-	-	-	-	-	-	-	-	Bananes
Orangen, Mandarinen	-	-	-	-	-	-	-	-	Oranges, mandarines
Zitronen, Grapefruits	-	-	-	-	-	-	-	-	Citrons, grape-fruits
Anderes frisches Obst	0.9	0.8	0.8	0.6	0.8	0.8	0.7	0.7	Autres fruits frais
Frisches Obst ¹ , total	33.0	28.7	32.0	28.1	29.6	31.1	26.4	31.1	Fruits frais ¹ , total
Fruchtsäfte (Obstsafkonzentrat in Süßmost)	81.5	111.7	159.5	98.5	129.5	155.4	108.4	97.4	Jus de Fruits (concentré exprimé en cidre doux)
Andere Obstkonserven	Autres conserves de fruits
Obst	39.3	37.9	46.7	35.7	41.7	46.4	36.7	38.9	Fruits

¹ Siehe folgende Seite

¹ Voir à la page suivante

6. Ernährung 6. Alimentation

6.3 Nahrungsmittelversorgung, Prozentanteil der Inlandproduktion Approvisionnement en denrées alimentaires, pourcentage de la production indigène

Schluss
Fin

Nahrungsmittelarten	Inlandproduktion in % des Verbrauches (Produktgewicht) Production indigène en % de la consommation (poids du produit)								Genres de denrées alimentaires
	2002	2003	2004	2005	2006	2007	2008	2009	
	7. Fleisch								
Rindfleisch	88.7	90.5	88.2	86.4	84.4	84.3	80.9	85.4	- de boeuf
Kalbfleisch	97.7	98.1	98.2	96.5	95.8	95.9	96.8	98.6	- de veau
Schweinefleisch	95.1	93.7	93.3	95.7	95.4	96.2	91.2	94.1	- de porc
Schafffleisch	41.0	42.2	44.6	43.7	42.0	41.0	41.3	41.9	- de mouton
Ziegenfleisch	50.4	47.8	51.9	62.6	54.3	52.5	57.4	58.1	- de chèvre
Pferdefleisch	12.3	12.0	11.5	10.3	9.1	7.9	7.1	8.1	- de cheval
Geflügel	43.3	42.8	45.7	45.4	47.1	46.7	48.1	49.2	Volaille
Kaninchen	14.4	18.2	17.6	20.7	23.2	23.5	27.9	34.6	Lapins
Wild	16.6	20.4	18.2	20.1	19.9	17.4	19.0	23.7	Gibier
Organteile	93.4	90.0	82.0	74.5	87.1	72.2	73.9	85.8	Abats
Fleisch	80.2	79.6	79.2	79.9	81.0	79.7	76.4	79.7	Viande
8. Eier und Eikonserven (Eikonserven in Schaleeier umgerechnet)	47.1	47.2	45.6	44.2	46.1	43.0	43.9	45.6	8. Oeufs et cons. d'oeufs (Conserves exprimées en oeufs en coquille)
9. Fische und Schaltiere									9. Poissons et mollusques
Frisch oder gefroren ¹	6.4	7.4	7.4	6.6	5.7	5.6	5.4	5.9	frais ou congelés ¹
Konserven	0.0	Conserves
Fische, Schalentiere	3.1	3.4	3.6	3.2	2.7	2.6	2.5	2.7	Pois. et mollusques
10. Milch und -erzeugnisse (ohne Butter)									10. Lait et produits laitiers (sans le beurre)
Konsummilch ²	97.4	98.3	99.1	97.7	97.6	96.9	96.6	96.0	Lait de consommation ²
Kondensmilch	169.4	188.9	94.2	88.0	80.7	94.3	266.6	255.6	Lait condensé
Vollmilchpulver	125.0	129.1	114.1	111.3	102.9	102.9	115.0	106.5	Poudre de lait entier
Magermilchpulver	299.4	246.8	259.0	316.4	249.3	154.6	309.9	273.6	Poudre de lait écrémé
Fettkäse (Vollfett)	112.7	112.6	113.9	117.3	119.6	115.5	113.6	112.3	Fromage gras (tout gras)
Magerkäse (Mager bis 1/2 Fett)	89.8	89.3	86.6	87.0	90.0	84.3	84.0	82.2	Fromage maigre (à 1/2-gras)
Schmelzkäse	159.1	161.6	162.5	164.2	163.9	158.2	157.6	147.4	Fromage fondu
Rahm	100.2	101.1	101.5	104.1	102.5	103.3	102.4	106.2	Crème
Andere Milcherzeugnisse	101.0	99.9	100.1	99.3	98.2	99.6	100.6	101.7	Autres produits laitiers
Milch u.-erzeugnisse	102.1	102.7	102.8	102.4	101.7	100.7	101.8	101.8	Lait et prod. laitiers
11. Öle und Fette									11. Huiles et graisses
Olivenöl	-	-	-	-	-	-	-	-	Huile d'olive
Übrige pfl. Öle, Fette	21.7	20.9	24.5	23.7	21.1	21.2	18.6	20.5	Autres graisses végét.
Pflanzliche Öle, Fette, total	19.9	19.3	22.4	21.6	19.2	19.2	17.0	18.7	Huiles et gras. végét., total
Butter	98.4	97.0	96.9	93.2	87.4	83.1	102.6	108.0	Beurre
Schweineschmalz	103.6	98.3	85.8	95.1	92.8	93.7	97.5	96.8	Saindoux
Rinderfett	118.1	133.5	74.3	183.4	6.9	42.4	19.9	36.9	Suif
Tierische Fette, total	100.5	99.2	95.6	96.7	84.8	81.9	100.1	105.9	Graisses animales, total
Öle und Fette	43.8	41.2	42.7	42.0	36.4	35.3	36.7	39.4	Huiles et graisses
12. Getränke									12. Boissons
Wein	34.6	30.9	40.5	33.3	33.9	33.5	34.8	36.3	Vin
Obstwein	86.5	82.9	78.8	75.2	74.6	75.2	72.5	69.5	Cidre, poiré
Bier	3.2	3.2	3.2	3.1	3.1	3.0	3.0	3.0	Bière
Branntwein	24.5	22.0	25.9	25.8	18.3	17.4	17.6	13.1	Eau-de-vie
Kaffee	-	-	-	-	-	-	-	-	Café
Tee	13.0	13.2	10.2	12.1	11.0	17.3	17.6	18.6	Thé
Getränke	16.5	14.7	17.7	15.1	15.1	15.1	15.1	15.5	Boissons
Nahrungsmittel	59.1	56.8	61.0	58.8	57.2	58.7	58.0	59.2	Denrées alimentaires

¹ Inbegriffen Bezüge der Konservenindustrie

² Inbegriffen Joghurt, Milchmischgetränke und sterilisierte Milch

¹ Y compris les achats de l'industrie de conserve

² Y compris le yaourt, boissons lactées et lait stérilisé

6. Ernährung 6. Alimentation

6.4 Nahrungsmittelversorgung nach Nahrungsmittelgruppen Approvisionnement en denrées alimentaires par groupes de denrées alimentaires

Zusammensetzung der Nahrungsmittelgruppen siehe Tabelle 6.1 ~ Composition des groupes de denrées alimentaires voir tableau 6.1

Jahre, Nahrungsmittel- gruppen	Inlandproduktion		In TJ verwertbare Energie						Gesamtverbrauch	
	Production indigène		En TJ énergie métabolisable						Consommation totale	
	In TJ	In % des Gesamtverbrauchs	Ausfuhr	Vorräteveränd. inländ. Nahrungsmittel	Verbrauch inländ. Nahrungsmittel	Einfuhr	Vorrätever. eingeführter Nahrungsmittel	Verbrauch eingeführter Nahrungsmittel	Total in TJ	Je Kopf und Tag
Années, Groupes de denrées alimentaires	En TJ	En % de la consommation totale	Exportations	Variation des stocks de denrées alim. indig.	Consommation de denrées alim. indig.	Importations	Variation des stocks de denrées alim. import.	Consommation de denrées alim. import.	Total en TJ	Par habitant et par jour
										KJ
2008										
Getreideprodukte	4 704	57	1 367 ²	424	3 485	5 372	25	4 775 ³	8 260	2 886
Kartoffeln, Stärke	927	86	52	19	856	220	0	220	1 076	376
Zucker, Sirup, Honig	4 201	71	4 969 ²	311	3 890	6 527	- 433	1 991 ³	5 881	2 055
Hülsenfrüchte, Kakao	23	2	1 380 ¹	0	23	2 503	0	1 123 ³	1 146	401
Gemüse	366	46	76	25	340	532	0	457	797	278
Obst	524	32	647 ²	- 81	525	1 664	0	1 097 ³	1 622	567
Pflanzl. Fette, Öle	940	17	267 ¹	60	881	5 033	131	4 634 ³	5 515	1 926
Getränke	381	19	14	- 2	369	1 600	- 8	1 608	1 977	691
Pflanzliche Nahrungsmittel	12 066	46	8 772²	756	10 369	23 451	- 285	15 905³	26 274	9 180
Fleisch	3 938	83	50	0	3 888	865	0	865	4 753	1 661
Eier	225	44	34	0	191	322	0	322	513	179
Fische, Schalentiere	4	1	2 ²	0	4	426	0	424 ³	428	149
Milch, -produkte ⁴	6 364	111	1 160	166	5 038	709	0	709	5 747	2 008
Tierische Fette ⁵	1 448	100	136	81	1 231	221	0	221	1 452	508
Tierische Nahrungsmittel	11 979	93	1 382²	247	10 352	2 543	0	2 541³	12 893	4 505
davon Milchprodukte ⁵	7 784	109	1 271	244	6 246	862	0	862	7 131	2 492
Nahrungsmittel Total	24 045	61	10 154²	1 003	20 721	25 994	- 285	18 446³	39 167	13 685
2009										
Céréales	4 687	58	1 328 ²	- 8	3 908	5 192	- 72	4 723 ³	8 631	2 993
Pommes de terre, amidon	957	89	58	44	856	220	0	219	1 075	373
Sucre, sirop, miel	4 643	81	3 977 ²	367	4 276	5 327	- 76	1 426 ³	5 702	1 978
Légumineuses, cacao	25	2	1 378 ¹	0	25	2 385	0	1 007 ³	1 032	358
Légumes	415	48	73	- 12	425	514	0	443	868	301
Fruits	606	35	556 ²	- 26	561	1 650	0	1 165 ³	1 726	598
Huiles, graisses végétales	1 051	19	315 ¹	- 7	1 058	4 920	35	4 570 ³	5 628	1 952
Boissons	381	19	13	24	344	1 621	0	1 621	1 965	681
Denrées alimentaires végétales	12 765	48	7 698²	382	11 453	21 829	- 113	15 174³	26 627	9 234
Viande	4 063	86	46	0	4 017	701	0	701	4 718	1 636
Oeufs	237	46	36	0	201	319	0	319	520	180
Poissons, mollus.	5	1	3 ²	0	4	440	0	438 ³	442	153
Lait, produits laitiers ⁴	6 366	112	1 511	- 96	4 951	734	0	734	5 685	1 972
Graisse animales ⁵	1 569	106	314	- 26	1 281	205	0	205	1 486	516
Denrées alimentaires animales	12 240	95	1 910²	- 122	10 454	2 399	0	2 397³	12 851	4 457
dont produits laitiers ⁵	7 898	111	1 802	125	6 220	883	0	883	6 854	2 463
Denrées alimentaires total	25 005	63	9 608²	260	21 907	24 228	- 113	17 571³	39 478	13 691

¹ Wiederausfuhr eingeführter Nahrungsmittel

² Inbegriffen Wiederausfuhr eingeführter Nahrungsmittel

³ Einfuhr, abzüglich Wiederausfuhr

⁴ Ohne Butter

⁵ Inbegriffen Butter

¹ Réexportations de denrées alimentaires importées

² Y compris réexportations de denrées alimentaires importées

³ Importations déduction faite des quantités réexportées

⁴ Sans le beurre

⁵ Y compris le beurre

6. Ernährung 6. Alimentation

6.5 Übersicht über die Nahrungsmittelversorgung Vue d'ensemble sur l'approvisionnement en denrées alimentaires

	1986/90	1996/00	2000	2003	2004	2005	2006	2007	2008	2009	
Nährstoffe in 1000 t ~ Substances nutritives en 1000 t											
Inlandproduktion											Production indigène
Eiweiss	185	180	180	181	189	188	190	188	195	199	Protéines
Fett	261	249	251	245	248	250	247	248	253	260	Graisses
Kohlenhydrate	520	558	618	533	613	598	567	615	633	670	Hydrates de carbone
Einfuhr											Importations
Eiweiss	78	92	95	97	99	95	103	110	116	113	Protéines
Fett	151	169	172	175	178	181	204	208	231	222	Graisses
Kohlenhydrate	472	541	617	727	774	786	811	868	822	739	Hydrates de carbone
Ausfuhr											Exportations
Eiweiss	29	37	33	36	35	38	37	37	39	46	Protéines
Fett	48	57	62	44	44	53	54	58	61	68	Graisses
Kohlenhydrate	88	168	222	321	373	423	416	390	422	367	Hydrates de carbone
Verbrauch											Consommation
Eiweiss	236	241	245	247	250	249	256	262	265	268	Protéines
Fett	358	370	384	379	378	380	392	401	415	415	Graisses
Kohlenhydrate	945	955	981	993	964	979	1 018	1 022	1 016	1 032	Hydrates de carbone
Verwertbare Energie, TJ ~ Energie métabolisable, TJ											
Inlandproduktion	22 314	22 419	23 540	21 774	23 437	23 198	22 608	23 441	24 045	25 005	Production indigène
Inlandproduktion netto ¹	21 833	19 542	21 193	21 095	20 172	20 931	21 457	22 102	Production indigène nette ¹
davon tierische Lebensmittel netto ¹	9 907	9 362	9 262	9 560	9 226	9 200	9 330	9 337	dont production nette d'aliments d'origine animale ¹
Einfuhr	16 145	18 278	19 845	21 878	22 798	23 046	24 518	25 772	25 994	24 228	Importations
Ausfuhr	3 816	5 694	6 691	7 734	8 612	9 867	9 787	9 485	10 154	9 608	Exportations
Einfuhrüberschuss	12 329	12 584	13 154	14 144	14 186	13 179	14 731	16 287	15 840	14 620	Excédent d'importation
Entnahme aus Vorräten											Prise des stocks
Inlandprodukte	83	256	-928	979	-1 087	-25	714	-744	-1 003	-260	Produits indigènes
Einfuhrprodukte	222	667	1 308	166	6	512	47	-318	285	113	Produits importés
Total	305	923	380	1 145	-1 081	487	761	-1 062	-718	-147	Total
Gesamtverbrauch	34 948	35 925	37 074	37 063	36 542	36 864	38 100	38 666	39 167	39 478	Consommation totale
Inlandproduktion in % des Verbrauches ~ Production indigène en % de la consommation											
Eiweiss	79	75	74	73	76	75	74	72	74	74	Protéines
Fett	73	67	65	65	65	66	63	62	61	63	Graisses
Kohlenhydrate	55	58	63	54	64	61	56	60	62	65	Hydrates de carbone
Total verwertbare Energie	64	62	63	59	64	63	59	61	61	63	Energie métabolisable totale
Nettoanteil nach Korrektur für importierte Futtermittel ¹	59	53	58	57	53	54	55	56	Part nette corrigée pour les aliments pour animaux importés ¹
Nettoanteil bei tierischen Lebensmitteln ¹	78	77	76	78	73	72	72	73	Part nette des aliments d'origine animale ¹

¹ Für die Netto-Inlandproduktion wird nur jener Anteil der Inlandproduktion berücksichtigt, der mit inländischen Futtermitteln produziert wurde.

¹ Pour la production indigène nette, seule est considérée la part des produits sur la base d'aliments pour animaux indigène.

6. Ernährung 6. Alimentation

6.6 Nahrungsmittelverbrauch je Kopf und Tag Consommation de denrées alimentaires par habitant et par jour

Inbegriffen alkoholische Getränke ~ Y compris boissons alcooliques

Jahre Années	Eiweiss ~ Protéines			Fett ~ Graisse		Kohlenhydrate Hydrates de carbone		Energie ~ Energie				
	Pflanzliches	Tierisches	Eiweiss- energie in % der Gesamt- energie	Pflanzliches	Tierisches	Pflanzliche	Tierische	Pflanzliche	Tierische	Animale	Total	Index
	Végétales	Animales	Energies des proté- ines en % de l'énergie totale	Végétale	Animale	Végétales	Animales	Végétale		En % de la consomma- tion totale d'énergie %	Total	Indice
	g	g		g	g	g	g	kJ	kJ		kJ	1934/36 (13 401) = 100
1998	33	58	11.3	52	88	337	24	8 807	4 740	34.9	13 548	101
1999	33	57	11.2	52	88	340	21	8 920	4 674	34.4	13 556	101
2000	34	57	11.0	53	90	344	21	9 046	4 749	34.4	13 795	103
2001	32	57	11.1	50	88	334	22	8 732	4 694	35.0	13 426	100
2002	32	56	11.2	55	85	334	21	8 904	4 548	33.8	13 447	100
2003	33	57	11.4	56	82	340	21	9 063	4 452	32.9	13 514	101
2004	33	57	11.6	55	82	377	21	8 782	4 435	33.6	13 217	99
2005	32	57	11.5	55	82	332	21	8 862	4 439	33.3	13 301	99
2006	34	58	11.4	58	82	342	22	9 134	4 506	33.0	13 640	102
2007	33	60	11.5	59	83	339	23	9 156	4 566	33.3	13 722	103
2008	33	60	11.5	62	82	334	21	9 180	4 505	32.9	13 685	102
2009	34	59	11.5	62	81	337	21	9 234	4 457	32.6	13 691	102

Berechnungen SBV Statistik

Calculé par USP Statistique

6.7 Gesamt- und Durchschnittswert des schweiz. Nahrungsmittelverbrauches Valeur totale et moyenne de la consommation suisse de denrées alimentaires

Berechnet zu Kleinhandelspreisen im Mittel der beiden Jahre 1936-37 und 1937-38

Calculée aux prix de détail moyens des deux années 1936-37 et 1937-38

Jahre Années	Bevöl- kerung ¹ Popula- tion ¹	Gesamtwert des Nahrungsmittelverbrauches ~ Valeur totale de la consommation des denrées alimentaires					Durchschnittswert von 1000 cal Valeur moyenne de 1000 cal					
		Pflanzliche ~ Végétales		Tierische ~ Animales		Total	Inlän- dische	je Kopf der Bevölkerung par habitant		Pflanzliche	Tierische	Mittel
		Total	Inländische Indigènes	Total	Inländische Indigènes	Total	Indigènes	Total	Inländische Indigènes	Végétales	Animales	Moyenne
		Mio. CHF	Mio. CHF	Mio CHF	Mio. CHF	Mio CHF	%	CHF	CHF	Rp. - ct.	Rp. - ct.	Rp. - ct.
1998	7 230 000	1 807	644	3 637	2 641	5 444	60.3	753	454	35.4	120.5	67.0
1999	7 290 000	1 857	596	3 620	2 599	5 477	58.3	751	438	35.7	120.8	66.8
2000	7 350 000	1 846	613	3 661	2 599	5 507	58.0	752	437	34.7	118.8	65.6
2001	7 400 000	1 744	573	3 686	2 683	5 430	60.0	737	440	33.9	120.3	66.2
2002	7 460 000	1 785	579	3 661	2 694	5 446	60.1	730	439	33.6	122.6	65.7
2003	7 520 000	1 872	586	3 660	2 660	5 532	58.7	736	432	34.4	123.9	65.8
2004	7 560 000	1 909	575	3 669	2 649	5 578	57.8	738	427	35.8	123.8	67.3
2005	7 600 000	1 887	606	3 686	2 673	5 573	58.8	733	431	35.0	124.1	66.6
2006	7 660 000	1 941	591	3 786	2 715	5 727	57.7	747	431	34.6	124.6	66.2
2007	7 720 000	1 975	575	3 860	2 726	5 835	56.6	756	428	34.8	124.2	66.5
2008	7 820 000	2 044	574	3 918	2 706	5 962	55.0	762	419	35.4	125.9	67.1
2009	7 900 000	2 049	656	3 924	2 755	5 973	57.1	756	431	35.0	126.4	66.6

¹ Den Berechnungen zugrundeliegende mittlere ortsanwesende Bevölkerung der Schweiz

¹ Base de calcul : population présente moyenne de la Suisse

Berechnungen SBV Statistik

Calculé par USP Statistique

6. Ernährung 6. Alimentation

6.8 Verbrauchswert von Lebensmitteln und Rohstoffen Valeur de la consommation de denrées alimentaires et de leurs matières premières

	1991-95	1996-00	2006	2007	2008	2009
Inlandproduktion zu Produzentenpreisen, in Millionen CHF ¹ Production indigène aux prix à la production, en million de CHF ¹						
Lebensmittel						
- pflanzliche	2 086	2 003	2 033	2 148	2 226	2 273
- tierische	6 594	5 253	5 059	5 162	5 685	5 119
Total	8 680	7 256	7 092	7 310	7 911	7 392
Ausfuhrwert laut Handelsstatistik, in Millionen CHF ² Valeur d'exportation selon la statistique du commerce, en millions de CHF ²						
Denrées d'origine						
- végétale	1 463	1 875	3 697	4 670	5 579	5 566
- animale	698	601	664	750	815	825
Total	2 161	2 475	4 361	5 420	6 394	6 391
Einfuhrwert laut Handelsstatistik, in Millionen CHF ² Valeur d'importation selon la statistique du commerce, en millions de CHF ²						
Lebensmittel						
- pflanzliche	4 089	4 748	6 519	7 237	7 759	7 372
- tierische	1 478	1 621	1 884	2 145	2 327	2 154
Total	5 567	6 369	8 403	9 382	10 086	9 526
Für den Verbrauch verfügbar, in Millionen CHF Disponible pour la consommation, en millions de CHF						
Denrées d'origine						
- végétale	4 712	4 876	4 855	4 715	4 406	4 079
- animale	7 374	6 274	6 279	6 557	7 197	6 448
Total	12 086	11 150	11 134	11 272	11 603	10 527
Je Kopf der ortsanwesenden Bevölkerung verfügbar, in CHF Disponible par tête d'habitant de la population présente, en CHF						
CHF Nominal ~ nominale	1 711	1 540	1 454	1 472	1 515	1 374
Preisindex ³ ~ Indice de prix ³	432	423	426	433	457	444
CHF real ⁴ ~ réelle ⁴	396	364	341	340	331	310
Inlandproduktion in Prozent der für den Verbrauch verfügbaren Lebensmittel Production indigène en % des denrées alimentaires disponibles pour la consommation						
Denrées d'origine						
- végétale %	44	41	42	46	51	56
- animale %	89	84	81	79	79	79
Total %	72	65	64	65	68	70

¹ Bis 1992 Berechnung aus Endrohertrag, ab 1993 - 2000 aus Endproduktion, ab 2001 aus Produktionswert, siehe auch Kap. 10

² Ab 2006: Inbegriffen Lohnveredlungs- und Retourwarenverkehr sowie Stromhandel

³ Gruppe Nahrungsmittel des Grosshandelspreisindex, ab 1993 Gruppe landwirtschaftliche Produkte, ohne Baumschul- und Gartenbauprodukte des Produzentenpreisindex, umbasiert, August 1939 = 100

⁴ Gesamtwert je Kopf dividiert durch Grosshandelspreisindex mal 100

¹ Jusqu'à l'année 1992 comptes à partir du rendement brut épuré, depuis 1993 à 2000 à partir de la production finale, dès 2001 à partir de la valeur de la production, voir chap. 10

² Dès 2006 : y compris des marchandises de perfectionnement à façon, des marchandises en retour et du commerce d'électricité

³ Groupe des denrées alimentaires de l'indice des prix de gros, dès 1993 groupe des produits agricoles, sans les produits des pépinières et de l'horticulture de l'indice des prix à la production, transposé, août 1939 = 100

⁴ Valeur totale par habitant divisée par l'indice des prix de gros multipliée par 100

6. Ernährung

6. Alimentation

6.9 Weinverbrauch Consommation de vin

Jahre (1. VII - 30. VI)	Art	Inlandproduktion ¹		Einfuhr ² ~ Importations ²		Ausfuhr ²	Anfangsvorrat	
		Production indigène ¹	Trinkwein		Wein zur Essigfabrikation	Exportations ²	Stocks de base	
			Vin de consommation	Vin pour la fabri- cation de vinaigre	Inländischer Wein		Ausländ. Wein	
					Vin du pays			Vin importé
ab 2004: Kalenderjahr	hl	hl	hl	hl	hl	hl	hl	
1999-00	Rot	555 801	1 451 309	7 894	8 335	562 699	821 240	
	Weiss	674 933	228 821	25 934	5 268	587 735	125 052	
	Total	1 230 734	1 680 130	33 828	13 603	1 150 434	946 292	
2000-01	Rot	569 445	1 436 910	7 205	6 910	561 117	807 159	
	Weiss	629 272	251 011	22 873	5 636	650 920	130 859	
	Total	1 198 717	1 687 921	30 078	12 546	1 212 037	938 018	
2001-02	Rot	535 610	1 382 210	7 084	7 712	576 308	783 486	
	Weiss	567 198	291 135	22 589	5 768	696 364	134 682	
	Total	1 102 808	1 673 345	29 673	13 480	1 272 672	918 168	
2002-03	Rot	513 434	1 430 394	4 367	6 623	549 719	766 795	
	Weiss	498 572	236 368	24 051	5 051	674 061	180 127	
	Total	1 012 006	1 666 762	28 418	11 674	1 223 780	946 922	
2003 2.Hj. ⁵	Rot	458 491	611 199	2 209	3 502	519 074	779 993	
	Weiss	424 816	115 639	10 081	4 198	632 054	153 785	
	Total	883 307	726 838	12 290	7 700	1 151 128	933 778	
2004 ⁶	Rot	570 391	1 365 981	4 052	9 913	782 166	664 011	
	Weiss	518 584	261 852	23 596	8 540	851 232	108 615	
	Total	1 088 975	1 627 833	27 648	18 453	1 633 398	772 626	
2005 ⁶	Rot	490 947	1 353 078	7 740	11 771	870 491	651 303	
	Weiss	449 958	275 858	19 339	11 651	870 890	112 951	
	Total	940 905	1 628 936	27 079	23 422	1 741 381	764 254	
2006 ⁶	Rot	507 265	1 289 981	7 246	15 125	870 865	609 567	
	Weiss	442 746	281 167	26 561	11 129	809 638	103 975	
	Total	950 011	1 571 148	33 807	26 254	1 680 503	713 542	
2007 ⁶	Rot	496 303	1 350 598	6 472	12 748	898 322	540 251	
	Weiss	481 213	327 862	13 196	5 844	771 369	98 327	
	Total	977 516	1 678 460	19 668	18 592	1 669 691	638 578	
2008 ⁶	Rot	535 844	1 312 559	3 342	13 369	861 096	515 558	
	Weiss	472 109	337 224	21 341	5 391	769 260	102 361	
	Total	1 007 953	1 649 783	24 683	18 760	1 630 356	617 919	
2009 ⁶	Rot	550 461	1 364 003	8 009	13 247	861 492	474 988	
	Weiss	494 338	333 037	22 086	5 422	761 637	113 730	
	Total	1 044 799	1 697 040	30 095	18 669	1 623 129	588 718	
2010 ⁶	Rot	501 346	1 372 426	9 236	14 231	907 067	468 104	
	Weiss	467 169	343 258	23 492	5 998	797 062	121 461	
	Total	968 515	1 715 684	32 728	20 229	1 704 129	589 565	

¹ Weinmosterte gemäss obligatorischer Weinerntedeklaration abzüglich Most für Traubensaft sowie 6 % für Schwund, Abfüllverlust, Weinhefeabbau usw.

² Naturwein der Zolltarifnummern 2204.2131, 2139, 2141, 2149, 2932, 2939, 2942, das heisst, ohne Weinspezialitäten

³ Beim bewilligungspflichtigen Weinhandel

⁴ Die zur Essigfabrikation verwendete Menge Inlandwein ist unbedeutend

⁵ Infolge Umstellung auf Kalenderjahr nur 2. Halbjahr

⁶ Ab 2004: Inbegriffen Vorräte der Selbstweinkelterer

6. Ernährung 6. Alimentation

Vorrat am Jahresende ³ Stocks à la fin de l'année ³		Verbrauch (inbegriffen Wein zur Essigfabrikation) ⁴ Consommation (y compris vin pour la fabrication de vinaigre) ⁴			Genre	Année (1. VII - 30. VI) dès 2004 : année civile
Inländischer Wein Vin du pays	Ausländischer Wein Vin importé	Total	davon inländischer Wein ~ dont vin du pays			
hl	hl	hl	hl	%		
561 117	807 159	2 022 332	549 048	27.1	Rouge	1999-00
650 920	130 859	855 428	606 480	70.9	Blanc	
1 212 037	938 018	2 877 760	1 155 528	40.2	Total	
576 308	783 486	2 015 132	547 344	27.2	Rouge	2000-01
696 364	134 682	848 253	578 192	68.2	Blanc	
1 272 672	918 168	2 863 385	1 125 536	39.3	Total	
549 719	766 795	1 960 472	554 487	28.3	Rouge	2001-02
674 061	180 127	852 012	583 733	68.5	Blanc	
1 223 780	946 922	2 812 484	1 138 220	40.5	Total	
519 074	779 993	1 959 019	537 456	27.4	Rouge	2002-03
632 054	153 785	822 289	535 528	65.1	Blanc	
1 151 128	933 778	2 781 308	1 072 984	38.6	Total	
623 481	664 011	1 120 624	350 582	31.3	Rouge	2003 2e sem. ⁵
703 109	108 615	520 453	349 563	67.2	Blanc	
1 326 590	772 626	1 641 077	700 145	42.7	Total	
870 491	651 303	1 854 894	472 153	25.5	Rouge	2004 ⁶
870 890	112 951	771 498	490 386	63.6	Blanc	
1 741 381	764 254	2 626 392	962 539	36.6	Total	
870 865	609 567	1 881 356	478 802	25.4	Rouge	2005 ⁶
809 638	103 975	803 732	499 559	62.2	Blanc	
1 680 503	713 542	2 685 088	978 361	36.4	Total	
898 322	540 251	1 831 226	464 683	25.4	Rouge	2006 ⁶
771 369	98 327	783 262	469 886	60.0	Blanc	
1 669 691	638 578	2 614 488	934 569	35.7	Total	
861 096	515 558	1 902 544	520 781	27.4	Rouge	2007 ⁶
769 260	102 361	814 502	477 478	58.6	Blanc	
1 630 356	617 919	2 717 046	998 259	36.7	Total	
861 492	474 988	1 878 550	522 079	27.8	Rouge	2008 ⁶
761 637	113 730	821 537	474 341	57.7	Blanc	
1 623 129	588 718	2 700 087	996 420	36.9	Total	
907 067	468 104	1 870 535	491 639	26.3	Rouge	2009 ⁶
797 062	121 461	800 883	453 491	56.6	Blanc	
1 704 129	589 565	2 671 418	945 130	35.4	Total	
877 631	483 723	1 882 594	516 551	27.4	Rouge	2010 ⁶
793 870	113 877	838 697	464 363	55.4	Blanc	
1 671 501	597 600	2 721 291	980 914	36.0	Total	

¹ Récolte de moût conformément à la déclaration obligatoire sur la récolte du vin moins le moût pour le jus de raisin, ainsi que les 6 % pour les pertes, les pertes dues au remplissage, la dégradation de la lie de vin, etc.

² Vin naturel correspondant aux numéros 2204.2131, 2139, 2141, 2149, 2932, 2939, 2942, du tarif douanier, c'est-à-dire sans les spécialités de vins

³ Dans les commerces soumis à l'autorisation

⁴ La quantité de vins du pays pour la fabrication de vinaigre est négligeable

⁵ Seulement 2e semestre suite au passage à l'année civile

⁶ Dès 2004 : incl. stocks vignerons-encaveurs

6. Ernährung 6. Alimentation

6.10 Verbrauch von alkoholischen Getränken Consommation de boissons alcooliques

Getränke ~ Boissons	1986-90	1991-95	1996-00	2001-05 *	2008	2009 *
	Menge, in 1000 hl ~ Quantité, en 1000 hl					
Wein	3 297	3 193	3 101	3 025	2 974	2 948
Obstwein (Gärmost)	308	241	201	165	125	119
Bier	4 628	4 610	4 223	4 181	4 462	4 461
Branntwein (40 % Alkohol)	324	283	263	290	309	304
Total (100 % Alkohol)	728	699	658	659	670	669
	Menge, in l je Kopf der über 15jährigen Personen ~ Quantité en l par habitant de plus de 15 ans					
Vin	59.5	55.2	52.6	49.2	46.2	45.1
Cidre	5.6	4.1	3.4	2.7	1.9	1.8
Bière	83.5	79.7	71.6	67.8	69.3	68.3
Eau-de-vie (40 %)	5.90	4.9	4.5	4.7	4.8	4.7
Total (100 % alcools)	13.10	12.0	11.2	10.7	10.4	10.3
	Wert ¹ , in Millionen CHF ~ Valeur ¹ en millions de CHF					
Wein	4 286	4 630	4 714
Obstwein (Gärmost)	90	77	66
Bier	2 036	2 305	2 238
Branntwein (40 % Alkohol)	1 166	1 132	986
Total (100 % Alkohol)	7 578	8 144	8 004
	Wert ¹ , in CHF je Kopf der über 15jährigen Personen ~ Valeur ¹ en CHF par habitant de plus de 15 ans					
Vin	772	800	799
Cidre	16.2	13	11
Bière	367	398	380
Eau-de-vie (40 %)	210.2	196	167
Total (100 % alcools)	1 367	1 407	1 357

¹ Zu Konsumentenpreisen

¹ Sur la base des prix à la consommation

Schätzung der Eidg. Alkoholverwaltung (EAV)

Evaluations de la Régie fédérale des alcools (RFA)

6.11 Verbrauch von Eiern Consommation d'oeufs

In Millionen St. ~ En millions de pce

Herkunft, Verwendung	2006	2007	2008	2009	Provenance, utilisation
Total Inlandproduktion	669.227	685.450	721.545	751.944	Total production indigène
Schaleneierimportüberschuss					Excédent d'importation d'oeufs en coquille
Total	515.462	516.796	519.848	512.648	Total
davon verarbeitet	267.880	262.305	261.914	257.710	dont transformés
Eiprodukteimportüberschuss					Excédent d'importation de produits à
in Mio. Eiereinheiten	265.202	249.710	249.184	241.401	base d'oeufs en mio unités d'oeufs
Total Importüberschuss	780.664	766.506	769.032	754.049	Total des excédents d'importations
Schaleneierverbrauch total ¹					Total consommation d'oeufs ¹
Import	247.582	254.491	257.934	254.938	Importations
Inland	639.227	655.450	691.545	711.944	Indigènes
Total	886.809	909.941	949.479	966.882	Total
Eiproduktverbrauch ¹					Consom. de produits à base d'oeufs ¹
Inland	30.000	30.000	30.000	40.000	Indigènes
Import	533.082	512.015	511.098	499.111	Importations
Total	563.082	542.015	541.098	539.111	Total
Gesamtverbrauch					Consommation totale
Total	1 449.891	1 451.956	1 490.577	1 505.993	Total
pro Person in Stück	188	186	189	189	Pièces par personne

¹ Lagerveränderungen berücksichtigt

¹ Il est tenu compte des modifications de stock

6. Ernährung 6. Alimentation

6.12 Haushaltsausgaben Dépenses des ménages

Ausgabenkategorien ~ Structure des revenus	1990		2000		2002		2006 ²		2007 ²		2008 ²	
	sämtliche Haushalte Ensemble des ménages	Landwirte Agriculteur	sämtliche Haushalte Ensemble des ménages	Landwirte Agriculteur	sämtliche Haushalte Ensemble des ménages	Landwirte ¹ Agriculteur ¹	sämtliche Haushalte Ensemble des ménages	Landwirte ¹ Agriculteur ¹	sämtliche Haushalte Ensemble des ménages	Landwirte ¹ Agriculteur ¹	sämtliche Haushalte Ensemble des ménages	Landwirte ¹ Agriculteur ¹
Prozentuale Verteilung der Haushalte Distribution des ménages en pour cent	100.0%	4.4%	100.0%	1.6%	100.0%	1.8%	100.0%	1.8%	100.0%	100.0%	100.0%	100.0%
Personen pro Haushalt Nombre de personnes par ménage	2.48	3.52	2.44	4.25	2.30	3.81	2.23	2.22	2.21			
Monatliche Ausgaben pro Haushalt in CHF (Mittelwert) Dépenses mensuelles moyennes par ménage en CHF	6 219	4 401	7 634	5 782	7 649	5 562	8 244	8 740	8 481			
In CHF pro Monat pro Haushalt ~ En CHF par mois par ménage												
Konsumausgaben	4 296	3 209	4 816	3 482	4 748	3 230	5 189	5 432	5 311			
Nahrungsmittel und alkoholfreie Getränke	693	1 135	634	1 010	627	849	627	638	656			
Alkoholische Getränke und Tabakwaren	96	47	100	...	95	...	103	103	102			
Bekleidung und Schuhe	303	234	252	...	243	...	225	240	228			
Wohnen und Energie	1 075	536	1 346	710	1 366	614	1 382	1 434	1 476			
Wohnungseinrichtung, laufende Haushaltführung	310	274	244	136	220	...	269	299	265			
Gesundheitspflege	203	166	304	...	317	...	286	298	234			
Verkehr	473	224	574	...	558	...	721	743	745			
Nachrichtenübermittlung	76	57	135	117	147	...	176	178	172			
Unterhaltung, Erholung und Kultur	359	228	512	376	489	...	629	668	631			
Bildung	49	23	32			
Gast- und Beherbergungsstätten	486	186	495	264	482	...	511	538	521			
Andere Waren und Dienstleistungen	172	98	188	121	175	...	259	293	281			
Transferausgaben	1 923	1 192	2 819	2 300	2 901	2 332	3 055	3 308	3 170			
Versicherungen	999	708	1 582	1 523	1 679	1 479	1 650	1 708	1 685			
Steuern und Gebühren	765	416	1 037	667	1 033	736	1 063	1 170	1 131			
Beiträge, Spenden und sonstige Übertragungen	158	68	200	110	189	117	342	431	354			
In Prozent der monatlichen Haushaltsausgaben ~ En pour cent des dépenses mensuelles par ménage												
Dépenses de consommation	69.08	72.91	63.08	60.22	62.07	58.07	62.94	62.15	62.62			
Produits alimentaires et boissons non alcoolisées	11.15	25.80	8.31	17.47	8.20	15.26	7.61	7.30	7.73			
Boissons alcoolisées et tabacs	1.55	1.06	1.31	...	1.24	...	1.25	1.18	1.20			
Vêtements et chaussures	4.87	5.31	3.30	...	3.18	...	2.73	2.75	2.69			
Logement et énergie	17.29	12.19	17.63	12.27	17.86	11.04	16.76	16.41	17.40			
Ameublement, équip. et entretien du ménage	4.98	6.23	3.20	2.35	2.88	...	3.26	3.42	3.12			
Services médicaux et dépenses de santé	3.26	3.77	3.98	...	4.14	...	3.47	3.41	2.76			
Transports	7.61	5.08	7.52	...	7.30	...	8.75	8.50	8.78			
Communications	1.23	1.29	1.77	2.02	1.92	...	2.13	2.04	2.03			
Loisirs et culture	5.78	5.19	6.71	6.50	6.39	...	7.63	7.64	7.44			
Frais d'écolage et de formation	0.78	0.53	0.42			
Restauration et hôtellerie	7.82	4.23	6.48	4.57	6.30	...	6.20	6.16	6.14			
Autres biens et services	2.76	2.22	2.46	2.10	2.29	...	3.14	3.35	3.31			
Dépenses de transfert	30.92	27.09	36.92	39.78	37.93	41.93	37.06	37.85	37.38			
Assurances	16.07	16.08	20.73	26.34	21.95	26.59	20.01	19.54	19.87			
Impôts et taxes	12.30	9.46	13.58	11.54	13.51	13.23	12.89	13.39	13.34			
Cotisations, dons et autres versements	2.54	1.55	2.62	1.90	2.47	2.10	4.15	4.93	4.17			

¹ Unvollständige Daten, da Referenzgruppe der Landwirte zu klein.

² 2006 wurde die Erhebung revidiert. Vergleiche mit den publizierten Vorjahreswerten sind nicht direkt möglich.

¹ Données incomplètes, parce que le groupe de référence des agriculteurs est trop petit.

² En 2006, l'enquête a été révisée. Il n'est pas possible de comparer directement les résultats avec ceux des années précédentes.

7. Preise, Löhne, Zinsen

7. Prix, salaires, intérêts

Tabelle ~ Tableau

Seite ~ Page

7.1	Richtpreise landwirtschaftlicher Erzeugnisse Prix indicatifs des produits agricoles	154
7.2	Erzielte Produzentenpreise landwirtschaftlicher Erzeugnisse, 1. Teil Prix payés au producteurs des produits agricoles, 1ère partie	158
7.3	Erzielte Produzentenpreise landwirtschaftlicher Erzeugnisse, 2. Teil Prix payés aux producteurs des produits agricoles, 2ème partie.....	160
7.4	Realisierte Bruttopreise an Nutztviehauktionen Prix bruts réalisés lors de mises de bétail	161
7.5	Produzentenpreisindex landwirtschaftlicher Erzeugnisse, Mai 2003 = 100 Indice des prix à la production des produits agricoles, mai 2003 = 100	162
7.6	Einkaufspreisindex landwirtschaftlicher Produktionsmittel, Januar 2007 = 100 Indice des prix d'achat des agents de production agricoles, janvier 2007 = 100	163
7.7	Einkaufspreisindex landwirtschaftlicher Produktionsmittel, Mai 2003 = 100 Indice des prix d'achat des agents de production agricoles, mai 2003 = 100	164
7.8	Kaufkraft des Erlöses für landw. Erzeugnisse gegenüber landw. Produktionsmitteln, Mai 2003 = 100 Pouvoir d'achat des produits agricoles par rapport aux agents de production, mai 2003 = 100	164
7.9	Index der Preise ausgewählter landwirtschaftlicher Produktionsfaktoren, Mai 2003 = 100 Indice des prix des facteurs de production agricole sélectionnés, mai 2003 = 100	164
7.10	Einkaufspreis ausgewählter landwirtschaftlicher Produktionsmittel Prix d'achat pour des agents de production agricole sélectionnés	165
7.11	Durchschnittliche Konsumentenpreise ausgewählter Artikel Prix moyen à la consommation de certains articles	165
7.12	Landesindex der Konsumentenpreise, Dezember 2005 = 100 Indice des prix à la consommation, décembre 2005 = 100.....	166
7.13	Importpreisindex, Mai 2003 = 100 Indice des prix à l'importation, mai 2003 = 100.....	166
7.14	Produzentenpreisindex, Mai 2003 = 100 Indice des prix à la production, mai 2003 = 100.....	167
7.15	Entwicklung ausgewählter Produzentenpreise (nominal) Evolution des prix à la production de produits sélectionnés (valeurs nominales).....	168
7.16	Kaufkraft des Arbeiterlohnes gegenüber Nahrungsmitteln Pouvoir d'achat du salaire de l'ouvrier par rapport aux denrées alimentaires	169
7.17	Handänderungen sowie Kauf- und Vertragspreise von landwirtschaftlichen Anwesen Transferts ainsi que prix d'achat et de contrat de domaines agricoles	170
7.18	Durchschnittliche Preise von Landwirtschafts- und Waldparzellen, Verhältnis Verkaufspreis zum Ertragswert bei landwirtschaftlichen Heimwesen Prix moyens de parcelles agricoles et forestières, relation entre prix de vente et valeur de rendements de domaines agricoles	171
7.19	Bruttolöhne landwirtschaftlicher Angestellter nach Ausbildung und Funktion, 2009 Salaires bruts d'employés agricoles par formation et fonction.....	172
7.20	Verschuldung je ha Kulturfläche (ohne Wald) und Zinsbelastung Endettement par ha de surface cultivée (sans les forêts) et charge d'intérêts	173

7. Preise, Löhne, Zinsen 7. Prix, salaires, intérêts

Die Agrarpreisindizes geben Informationen über die Entwicklung der Produzentenpreise landwirtschaftlicher Produkte (Output) und der Einkaufspreise landwirtschaftlicher Produktionsmittel und -faktoren (Input). Der Warenkorb des im 2007 revidierten Einkaufspreisindex landwirtschaftlicher Produktionsmittel (EPI) wurde um fast das Doppelte erweitert. Deswegen können nicht alle Indexreihen vor Beginn der Referenzperiode (Januar 2007) auf die neue Basis umgerechnet werden (Tabelle 7.6). Zinsen, Löhne und Versicherungen sind vom EPI ausgeschlossen. Der Index ist in der aktuellen Version weiterhin kohärent mit dem Produzentenpreisindex landwirtschaftlicher Erzeugnisse. Der Produzentenpreisindex wurde im Jahr 2003 revidiert und wird mit der Originalreferenzperiode (Mai 2003 = 100) des Bundesamt für Statistik publiziert (Tabelle 7.5). Um die direkte Vergleichbarkeit mit dem Produzentenpreisindex zu gewährleisten, wurde der Einkaufspreisindex auf die Referenzperiode Mai 2003 = 100 umgerechnet (Tabelle 7.7).

Les indices des prix agricoles reflètent l'évolution des prix à la production des produits agricoles (output) et des prix d'achat des agents de production agricole (input). Le panier constitutif de l'indice, révisé en 2007, des prix d'achat des moyens de production agricole (IPA) s'est vu augmenter du double à peu de chose près. De ce fait, il n'est pas possible de convertir toutes les séries d'indices antérieures au début de la période de référence (janvier 2007) en conformité avec la nouvelle base (tableau 7.6). Les intérêts, salaires et assurances sont exclus de l'IPA. Dans sa version actuelle, l'IPA reste toujours cohérent avec l'indice des prix à la production des produits agricoles. L'indice des prix à la production, qui a été révisé en 2003, est publié en utilisant la période de référence originale (mai 2003 = 100) de l'Office fédéral de la statistique (tableau 7.5). Afin de garantir sa comparabilité avec l'indice des prix à la production, l'indice des prix d'achat a été converti en fonction de la période de référence mai 2003 = 100 (tableau 7.7).

Vergleich der Indices, Mai 2003 = 100 Punkte Comparaison des indices, mai 2003 = 100 points

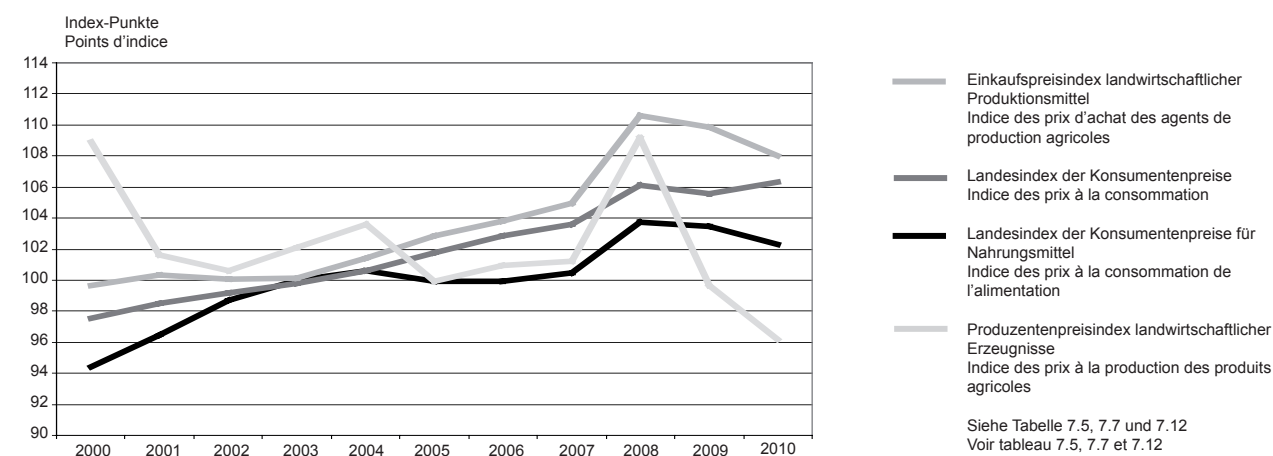

Der Produzentenpreisindex mit der Referenzperiode Mai 2003 = 100 erreichte im Jahr 1990 mit 137,7 Punkten seinen Höchststand. Im Jahr 2010 ist er gegenüber dem Vorjahr um 3,4 Punkte auf 96,2 Punkte gesunken (Tabelle 7.5). Hauptgründe für diese Abnahme waren die weiterhin rückläufigen Milchpreise – die Indexposition Rohmilch sank von 91,3 auf 88,5 Punkte – aber auch die sinkenden Preise für Schlachtschweine - minus 10,7 Indexpunkte. Da diese beiden Positionen mit 33,9 % bzw. 14,3 % im Index gewichtet sind, wirken sich Preisänderungen entsprechend auf den Index aus. Der Einkaufspreisindex landwirtschaftlicher Produktionsmittel (Mai 2003 = 100) sank im Jahr 2010 auf den Stand von 108,0 Punkten und nahm damit gegenüber dem Vorjahr um 1,9 Punkte ab (Tabelle 7.7). Der Teilindex der Produktionsmittel landwirtschaftlicher Herkunft (Futtermittel, Saat- und Pflanzgut) nahm gegenüber dem Vorjahr vor allem aufgrund tieferer Futtermittelpreise um 3,4 Punkte ab. Aber auch der Teilindex der restlichen Produktionsmittel war leicht rückläufig - von 115,8 auf 114,6 Punkte. Bis auf die Energie- und Schmierstoffe (+ 8,4 Punkte) waren alle Positionen rückläufig. Am stärksten betroffen war die Position Dünge- und Bodenverbesserungsmittel, welche um 28,5 Indexpunkte abnahm.

Der Schweizerische Landesindex der Konsumentenpreise (Basis Mai 2005 = 100) stieg im Jahr 2010 um 0,7 Punkte im Vergleich zum Vorjahr auf 103,9 Punkte (Tabelle 7.12). Der Teilindex für Nahrungsmittel verzeichnete eine Abnahme von 1,3 Punkten auf 103,7 Punkte. Insgesamt ist die Kaufkraft der Landwirte gegenüber dem Vorjahr gesunken, da insgesamt der Erlös für die landwirtschaftlichen Erzeugnisse stärker rückläufig war als die Preisreduktion bei den Produktionsmitteln (Tabelle 7.8). Die Kaufkraft der Konsumenten für landwirtschaftliche Produkte ist gegenüber dem Vorjahr leicht angestiegen (Tabelle 7.16).

L'indice des prix à la production, basé sur la période de référence mai 2003 = 100, avait atteint son pic historique de 137,7 points en 1990. En 2010, il a reculé de 3,4 points par rapport à l'année précédente, pour s'inscrire à 96,2 points (tableau 7.5). Cette recul s'explique essentiellement par des prix du lait toujours en baisse – le poste « lait cru » a baissé de 91,3 à 88,5 points – et aussi par l'affaiblissement des prix des porcs de boucherie, qui perdent 10,7 points d'indice. Comme ces deux postes pèsent pour 33,9 % et 14,3 % dans la pondération de l'indice, toute variation de leurs prix entraîne aussi des effets sensibles sur l'indice. L'indice des prix d'achat des agents de production agricoles (mai 2003 = 100) est descendu à 108,0 points en 2010, abandonnant ainsi 1,9 point par rapport à l'année précédente (tableau 7.7). L'indice partiel des agents de production d'origine agricole (fourrages, semences et plants) a reculé de 3,4 points par rapport à l'année précédente, surtout en raison de la baisse des prix des aliments pour animaux. L'indice partiel des autres agents de production a aussi accusé un léger repli, passant de 115,8 à 114,6 points. Exception faite des sources énergétiques et des lubrifiants (+ 8,4 points), tous les postes étaient orientés à la baisse. La baisse la plus forte concernait le poste englobant les engrais et les amendements, qui a perdu 28,5 points d'indice.

En 2010, l'indice suisse des prix à la consommation (mai 2005 = 100) a progressé de 0,7 point par rapport à l'année précédente, pour s'inscrire à 103,9 points (tableau 7.12). L'indice partiel des produits alimentaires a enregistré un recul de 1,3 point à 103,7 points. Dans l'ensemble, le pouvoir d'achat des agriculteurs a baissé par rapport à l'année précédente, étant donné que, dans l'ensemble, les recettes des produits agricoles ont diminué plus fortement que les baisses des prix des agents de production (tableau 7.8). Quant au pouvoir d'achat des consommateurs pour les produits agricoles, il a connu une faible amélioration par rapport à l'année précédente (tableau 7.16).

7. Preise, Löhne, Zinsen

7. Prix, salaires, intérêts

7.1 Richtpreise landwirtschaftlicher Erzeugnisse

Prix indicatifs des produits agricoles

Zielpreise (MwSt inbegriffen), die nicht unbedingt realisiert werden; Periode: Durchschnitt des Wirtschafts- bzw. des Kalenderjahres
 Prix d'objectif (TVA incluse), qui ne sont pas forcément réalisés; période: moyenne de la campagne ou de l'année civile

Erzeugnisse	Qualität ¹	Einheit	1995	2000	2005	2006
Getreide						
Weizen Top	77 - 79 kg hl-Gewicht	CHF/100 kg	57.00	57.00
Weizen I	77 - 79 kg hl-Gewicht	CHF/100 kg	54.00	54.00
Weizen II	77 - 79 kg hl-Gewicht	CHF/100 kg	49.00	49.00
Weizen Biscuits	77 - 79 kg hl-Gewicht	CHF/100 kg	50.50	50.50
Roggen	73 - 74 kg hl-Gewicht	CHF/100 kg	46.00	46.00
Futterweizen	77 - 79 kg hl-Gewicht	CHF/100 kg	43.50	...
Gerste	65 - 66 kg hl-Gewicht	CHF/100 kg	59.50	47.00	40.50	...
Hafer	54 - 55 kg hl-Gewicht	CHF/100 kg	55.50	43.00	37.00	...
Körnermais	Max. 14 % Feuchtigkeit	CHF/100 kg	61.50	49.00	42.00	...
Triticale	Max. 15 % Feuchtigkeit	CHF/100 kg	59.50	48.00	41.00	...
Hülsenfrüchte						
Eiweisserbsen	Max. 13 % Feuchtigkeit	CHF/100 kg	64.00	53.00	46.00	...
Ackerbohnen	Max. 13 % Feuchtigkeit	CHF/100 kg	59.50	47.00	43.00	...
Lupinen, weisse	Max. 13 % Feuchtigkeit	CHF/100 kg	51.00	...
Kartoffeln						
Charlotte	Kaliber 30 - 60 mm	CHF/100 kg	...	48.00	46.65	51.45
Bintje	Kaliber 42.5 - 75 mm	CHF/100 kg	...	48.00	47.40	51.45
Lady Claire	Kaliber 42.5 - 75 mm	CHF/100 kg	42.20	45.50
Innovator	Kaliber > 42.5 mm	CHF/100 kg	41.05	44.25
Victoria	Kaliber 42.5 - 75 mm	CHF/100 kg	44.00	47.25
Fontane	Kaliber 42.5 - 85 mm	CHF/100 kg	42.05	44.25
Urgenta	Kaliber 42.5 - 75 mm	CHF/100 kg	...	47.00	47.20	51.45
Nicola	Kaliber 30 - 60 mm	CHF/100 kg	...	46.50	45.50	51.45
Ditta	Kaliber 30 - 60 mm	CHF/100 kg	...	46.50	45.00	51.45
Agria	Kaliber 42.5 - 85 mm	CHF/100 kg	...	44.00	41.10	44.25
Brat- oder Raclette-Kartoffeln	Kaliber 35 - 42,5 mm	CHF/100 kg	32.00	35.00	32.00	33.60
Feldkartoffeln für Industrie	14 % Stärkegehalt	CHF/100 kg	26.00	23.00	23.00	24.00
Zuckerrüben²						
Zuckerrüben, ab Ernte 1999: A-Rüben	16 % Zuckergehalt	CHF/100 kg	13.50	11.20	10.20	10.20
B-Rüben	16 % Zuckergehalt	CHF/100 kg	...	8.00	7.50	7.50
Heu und Stroh						
Heu lose ab Stock (Juli)	Unbelüftet	CHF/100 kg	23.00	25.00	24.00	21.00
Heu lose ab Stock (Dezember)	Unbelüftet	CHF/100 kg	27.00	25.00	20.00	24.00
Stroh gepresst ab Feld (Juli)	Kleinballen	CHF/100 kg	11.00	10.00	10.00	10.00
Äpfel						
Gala	Kaliber 65 - 85 mm	CHF/100 kg	120.00	120.00
Glockenapfel	Kaliber 65 - 80 mm	CHF/100 kg	...	82.00	110.00	105.00
Golden Delicious	Kaliber 70 - 85 mm	CHF/100 kg	...	88.00	105.00	105.00
Idared	Kaliber 70 - 85 mm	CHF/100 kg	80.00	85.00
Jonagold	Kaliber 70 - 85 mm	CHF/100 kg	...	91.00	110.00	105.00
Maigold	Kaliber 65 - 85 mm	CHF/100 kg	...	95.00	110.00	105.00
Steinobst						
Tafelzwetschgen	Min. 33 mm Durchmesser	CHF/100 kg	...	169.00	195.00	195.00
Zwetschgen Fellenberg	Min. 33 mm Durchmesser	CHF/100 kg	...	166.00	195.00	195.00
Tafelkirschen I	Min. 21 mm Durchmesser	CHF/100 kg	...	358.00	380.00	370.00
Tafelkirschen Extra	Min. 24 mm Durchmesser	CHF/100 kg	...	501.00	540.00	540.00
Industriekirschen	Min. 17 mm Durchmesser	CHF/100 kg	...	194.00	170.00	162.00
Beeren³						
Erdbeeren		CHF/kg	...	5.73	6.45	6.55
Himbeeren		CHF/kg	...	11.25	11.08	11.65
Gemüse⁴						
Blumenkohl		CHF/kg	1.86	1.96	2.22	2.90
Broccoli		CHF/kg	3.17	2.72	2.95	3.35
Buschbohnen		CHF/kg	3.84	3.29	3.63	4.08
Endivien, glatt		CHF/kg	1.46	1.63	1.82	2.15

Anmerkungen am Schluss der Tabelle

7. Preise, Löhne, Zinsen
7. Prix, salaires, intérêts

2007	2008	2009	2010	Unité	Qualité ¹	Produits
						Céréales
...	61.50	51.00	...	CHF/100 kg	77 - 79 kg à l'hectolitre	Blé Top
...	60.00	48.00	...	CHF/100 kg	77 - 79 kg à l'hectolitre	Blé I
...	54.00	43.00	...	CHF/100 kg	77 - 79 kg à l'hectolitre	Blé II
...	55.50	44.50	...	CHF/100 kg	77 - 79 kg à l'hectolitre	Blé Biscuits
...	52.00	40.00	...	CHF/100 kg	73 - 74 kg à l'hectolitre	Seigle
40.00	40.00	36.00	36.50	CHF/100 kg	77 - 79 kg à l'hectolitre	Blé fourrager
37.50	38.00	34.50	34.50	CHF/100 kg	65 - 66 kg à l'hectolitre	Orge
33.50	34.50	30.50	30.50	CHF/100 kg	54 - 55 kg à l'hectolitre	Avoine
40.00	40.50	36.50	36.50	CHF/100 kg	Taux d'humidité max. 14 %	Mais grain
38.00	39.00	34.50	34.50	CHF/100 kg	Taux d'humidité max. 15 %	Triticale
						Légumes secs
40.50	41.00	37.00	37.00	CHF/100 kg	Taux d'humidité max. 13 %	Pois protéagineux
38.00	38.50	34.50	34.50	CHF/100 kg	Taux d'humidité max. 13 %	Féverole
46.00	46.50	42.50	42.50	CHF/100 kg	Taux d'humidité max. 13 %	Lupins blancs
						Pommes de terre
45.60	49.30	49.30	51.55	CHF/100 kg	Calibre 30 - 60 mm	Charlotte
48.00	50.15	49.40	48.10	CHF/100 kg	Calibre 42.5 - 75 mm	Bintje
41.20	45.40	43.05	45.45	CHF/100 kg	Calibre 42.5 - 75 mm	Lady Claire
40.95	41.55	42.25	44.25	CHF/100 kg	Calibre > 42.5 mm	Innovator
43.30	45.30	44.15	46.80	CHF/100 kg	Calibre 42.5 - 75 mm	Victoria
42.05	43.25	42.25	42.70	CHF/100 kg	Calibre 42.5 - 85 mm	Fontane
46.00	51.50	48.55	...	CHF/100 kg	Calibre 42.5 - 75 mm	Urgenta
45.60	49.30	49.30	51.55	CHF/100 kg	Calibre 30 - 60 mm	Nicola
45.60	49.30	49.30	51.55	CHF/100 kg	Calibre 30 - 60 mm	Ditta
41.85	43.50	43.00	43.00	CHF/100 kg	Calibre 42.5 - 85 mm	Agria
32.00	34.00	34.00	34.00	CHF/100 kg	Calibre 35 - 42,5 mm	A rôtir et à raclette
23.00	25.00	25.00	25.00	CHF/100 kg	Teneur en amidon 14 %	Tout venant pour l'industrie
						Betteraves sucrières ²
9.80	8.60	5.70	5.30	CHF/100 kg	Teneur en sucre 16 %	Betteraves sucrières; dès 1999: bett. A
7.10	6.00	CHF/100 kg	Teneur en sucre 16 %	Betteraves B
						Foin et paille
22.00	22.00	20.00	20.00	CHF/100 kg	Séché au sol	Foin en vrac au tas (juillet)
22.00	22.00	22.00	23.00	CHF/100 kg	Séché au sol	Foin en vrac au tas (décembre)
...	CHF/100 kg	Petites bottes	Paille pressée, départ du champ (juillet)
						Pommes
120.00	130.00	125.00	134.00	CHF/100 kg	Calibre 65 - 85 mm	Gala
100.00	120.00	110.00	120.00	CHF/100 kg	Calibre 65 - 80 mm	Glockenapfel
105.00	117.00	112.00	122.00	CHF/100 kg	Calibre 70 - 85 mm	Golden Delicious
85.00	100.00	80.00	100.00	CHF/100 kg	Calibre 70 - 85 mm	Idared
105.00	125.00	120.00	125.00	CHF/100 kg	Calibre 70 - 85 mm	Jonagold
105.00	120.00	115.00	120.00	CHF/100 kg	Calibre 65 - 85 mm	Maigold
						Fruits à noyau
170.00	220.00	170.00	190.00	CHF/100 kg	Diamètre min. 33 mm	Prunes de table
170.00	220.00	170.00	190.00	CHF/100 kg	Diamètre min. 33 mm	Prunes Fellenberg
380.00	390.00	380.00	380.00	CHF/100 kg	Diamètre min. 21 mm	Cerises de table I
540.00	570.00	550.00	550.00	CHF/100 kg	Diamètre min. 24 mm	Cerises Extra
162.00	162.00	162.00	162.00	CHF/100 kg	Diamètre min. 17 mm	Cerises d'industrie
						Baies ³
6.55	6.96	6.96	6.96	CHF/kg		Fraises
11.65	12.16	11.90	11.99	CHF/kg		Framboises
						Légumes ⁴
2.70	2.61	2.30	2.80	CHF/kg		Chou-fleur
3.55	3.38	3.32	3.63	CHF/kg		Brocoli
4.33	3.85	3.83	5.00	CHF/kg		Haricots nains
1.84	2.03	1.88	2.02	CHF/kg		Chicorée scarole

Voir à la fin du tableau

7. Preise, Löhne, Zinsen

7. Prix, salaires, intérêts

7.1 Richtpreise landwirtschaftlicher Erzeugnisse

Prix indicatifs des produits agricoles

Zielpreise (MwSt inbegriffen), die nicht unbedingt realisiert werden; Periode: Durchschnitt des Wirtschafts- bzw. des Kalenderjahres
 Prix d'objectif (TVA incluse), qui ne sont pas forcément réalisés; période: moyenne de la campagne ou de l'année civile

Erzeugnisse	Qualität ¹	Einheit	1995	2000	2005	2006
Karotten	Gewaschen	CHF/kg	1.10	0.96	1.42	1.37
Knollensellerie		CHF/kg	2.22	1.71	2.22	2.62
Kopfsalat		CHF/St.	0.82	0.88	1.00	1.14
Lauch, grün		CHF/kg	1.74	1.78	2.21	2.72
Lollo, rot		CHF/kg	3.37	3.46	3.95	4.26
Nüsslisalat		CHF/kg	12.12	13.68	15.48	15.78
Tomaten, rund		CHF/kg	2.37	2.23	2.30	2.64
Weisskabis		CHF/kg	1.04	1.18	1.41	1.71
Wirz, leichtköpfig		CHF/kg	1.39	1.49	1.85	2.04
Zwiebeln		CHF/kg	1.23	0.91	1.01	1.46
Rindvieh ⁵						
Muni MT T3	Ungeschaufelt	CHF/kg SG	...	8.96	7.97	8.43
Muni MA T3	Ältere Muni	CHF/kg SG	...	6.68	5.81	5.87
Ochsen OB T3	Bis max. 4 Schaufeln	CHF/kg SG	...	9.03	7.97	8.43
Rinder RG T3	Bis max. 4 Schaufeln	CHF/kg SG	...	8.87	7.98	8.22
Rinder/Jungkühe RV T3	Jungkühe bis max. 4 Schaufeln	CHF/kg SG	...	7.86	6.97	7.11
Kühe VK T3		CHF/kg SG	...	6.72	6.21	6.35
Kühe VK 1X3		CHF/kg SG	5.08	5.30
Kühe VK 3X3		CHF/kg SG	4.33	4.40
Kälber KV T3		CHF/kg SG	...	13.20	13.10	14.36
Jungvieh JB T3		CHF/kg LG	5.67	5.83
Tränker						
Börse Wattwil ⁶	AA Stierkalb	CHF/kg LG	10.80	11.26
Börse Thun	AA Stierkalb	CHF/kg LG	11.40	11.70
Börse Wattwil ⁶	AA Kuhkalb	CHF/kg LG	8.40	9.14
Börse Thun	AA Kuhkalb	CHF/kg LG	9.37	9.52
Börse Wattwil ⁶	A	CHF/kg LG	...	5.65	6.78	6.66
Börse Thun	A	CHF/kg LG	...	7.07	7.80	7.80
Ferkel						
Gesamtschweizerische Ferkelbörse	SGDA, 20 kg, ab Stall	CHF/kg LG	6.05	4.82
Schafe ⁵						
Lämmer LA T3	Ohne Schaufeln	CHF/kg SG	...	12.78	10.42	10.42
Schafe SM 2 T3	Mit 2 Schaufeln	CHF/kg SG	...	10.46	7.44	7.35
Schafe SM 4-8 T3	4 Schaufeln und ältere	CHF/kg SG	...	4.95	4.91	4.94
Weidelämmer WP T3	Ohne Schaufeln, bis max. 40 kg LG	CHF/kg LG	4.65	4.70
Pferde ⁷						
Saugfohlen H3, bis 12 Monate		CHF/kg LG	5.90	4.30	4.10	4.10
Saugfohlen H3, bis 12 Monate		CHF/kg SG	7.00
Fohlen H3, 13 - 14 Monate		CHF/kg LG	5.30	3.70	...	2.80
Fohlen H3, 13 - 14 Monate		CHF/kg SG	5.00
Fohlen H3, 15 - 30 Monate		CHF/kg LG	2.10
Fohlen H3, 15 - 30 Monate		CHF/kg SG	4.00
Schlachtpferde T3, ab 31 Monate		CHF/kg SG	3.50
Gitzi I H/T (bis 2000 Klasse A) ⁸	Schlachtgewicht 5 - 7.8 kg	CHF/kg SG	16.05	14.25	15.00	15.00
Honig ⁹	Sensorisch geprüft	CHF/kg	16.00	15.00	15.00	17.00

¹ Stand des letzten publizierten Jahres

² Garantierter Basispreis für die erwähnte Qualität

³ Beeren: Preise inklusive Gebinde

⁴ Mittlere Börsenpreise (Börse BE, FR, SO und Region ZH) franko Grossverteiler

⁵ Wochenpreise der Proviande: bis 2000 garantierte Übernahmepreise, ab 2001 aufgrund der in der Vorwoche realisierten Preise festgesetzte Wochenpreise

⁶ Bis August 2005 Börse Lichtensteig

⁷ Pferde und Fohlen mit Schweizer Herkunft, Preise franko Schlachthof

⁸ 1995 bis 2000 SG bis 8.5 kg, 2001 bis 7.5 kg; ab 2002 SG ohne Kopf, ab 2005 Basispreis der Proviande

⁹ In grossen Gebinden, an den Detailhandel, ab 2007 Preis für Honig mit Siegel

Verschiedene Quellen

7. Preise, Löhne, Zinsen
7. Prix, salaires, intérêts

Schluss
Fin

2007	2008	2009	2010	Unité	Qualité ¹	Produits
1.27	1.26	1.11	1.21	CHF/kg	Lavées	Carottes
2.75	2.72	2.52	2.82	CHF/kg		Céleri-rave
1.14	1.14	1.06	1.16	CHF/pce		Laitue pommée
2.63	2.44	2.76	2.92	CHF/kg		Poireau vert
4.11	4.01	3.58	4.52	CHF/kg		Lollo rouge
14.69	15.01	16.43	18.45	CHF/kg		Rampon
2.48	2.68	2.54	2.62	CHF/kg		Tomates rondes
1.75	1.91	1.71	1.92	CHF/kg		Chou blanc
2.14	1.93	2.11	2.08	CHF/kg		Chou frisé léger
1.44	1.27	1.14	0.92	CHF/kg		Oignons
						Bovins ⁵
8.74	8.93	8.11	8.16	CHF/kg PM	Sans dents de remplacement	Taureaux MT T3
5.97	6.25	6.09	5.82	CHF/kg PM	Taureaux plus âgés	Taureaux MA T3
8.74	8.94	8.11	8.16	CHF/kg PM	Jusqu'à 4 pelles au maximum	Boeufs OB T3
8.59	8.89	8.11	8.14	CHF/kg PM	Jusqu'à 4 pelles au maximum	Génisses RG T3
7.27	7.66	7.20	6.95	CHF/kg PM	Vaches jusqu'à 4 pelles au max.	Génisses/jeunes vaches RV T3
6.79	7.10	6.64	6.37	CHF/kg PM		Vaches VK T3
5.68	5.93	5.30	5.02	CHF/kg PM		Vaches VK 1X3
4.78	5.02	4.39	4.12	CHF/kg PM		Vaches VK 3X3
14.49	14.55	13.41	13.46	CHF/kg PM		Veaux KV T3
5.98	6.09	5.55	5.37	CHF/kg PV		Jeune bétail JB T3
						Veaux d'engrais
11.00	10.32	9.92	8.90	CHF/kg PV	AA mâle	Bourse de Wattwil ⁶
11.42	10.73	10.42	9.26	CHF/kg PV	AA mâle	Bourse de Thoue
8.49	7.22	7.37	6.84	CHF/kg PV	AA femelle	Bourse de Wattwil ⁶
8.97	7.91	7.65	7.14	CHF/kg PV	AA femelle	Bourse de Thoue
5.69	4.47	4.39	3.74	CHF/kg PV	A	Bourse de Wattwil ⁶
6.29	5.03	4.84	4.38	CHF/kg PV	A	Bourse de Thoue
						Porcelets
5.75	7.45	6.46	5.22	CHF/kg PV	SSP-A, 20 kg, départ ferme	Bourse suisse des porcelets
						Moutons ⁵
10.51	11.28	10.32	9.73	CHF/kg PM	Sans pelles	Agneaux LA T3
7.33	7.71	7.21	6.67	CHF/kg PM	Avec 2 pelles	Agneaux SM2 T3
4.95	5.34	5.19	4.43	CHF/kg PM	Avec 4 pelles et sujets plus âgés	Agneaux SM4-8 T3
4.77	5.07	4.74	4.24	CHF/kg PV	Sans pelles, max. 40 kg PV	Agneaux de pâturage WP T3
						Chevaux ⁷
4.00	4.35	4.00	...	CHF/kg PV		Poulains de lait H3, jusqu'à 12 mois
7.00	7.50	7.00	7.20	CHF/kg PM		Poulains de lait H3, jusqu'à 12 mois
2.80	2.80	CHF/kg PV		Poulains H3, 13 - 14 mois
5.00	5.00	CHF/kg PM		Poulains H3, 13 - 14 mois
2.10	2.10	CHF/kg PV		Poulains H3, 15 - 30 mois
4.00	4.00	CHF/kg PM		Poulains H3, 15 - 30 mois
3.50	3.50	CHF/kg PM		Chevaux de boucherie T3, dès 31 mois
14.00	14.50	14.50	14.50	CHF/kg PM	Poids mort de 5 - 7.8 kg	Cabris I H/T (jusqu'en 2000, classe A) ⁸
18.00	18.00	18.00	18.00	CHF/kg	Garantie	Miel ⁹

¹ État de la dernière année publiée

² Prix de base garanti pour la qualité mentionnée

³ Baies : prix avec l'emballage

⁴ Moyenne de prix de bourse (bourse BE, FR, SO et région ZH) franco grand-distributeur

⁵ Prix hebdomadaires de la Proviande : Jusqu'à l'année 2000 prix garantis de prise en charge, dès 2001 prix hebdomadaires en fonction des prix réalisés dans la semaine précédente

⁶ Jusqu'au mois d'août 2005 bourse de Lichtensteig

⁷ Chevaux et poulains d'origine suisse, prix franco abattoir

⁸ 1995 jusqu'à l'année 2000 PM jusqu'à 8.5 kg; 2001 PM jusqu'à 7,5 kg; à partir de 2002 PM sans tête, à partir de 2005 prix de base de Proviande

⁹ En grand conditionnement, au commerce de détail, dès 2007 : prix pour miel avec label de qualité

Sources diverses

7. Preise, Löhne, Zinsen

7. Prix, salaires, intérêts

7.2 Erzielte Produzentenpreise landwirtschaftlicher Erzeugnisse, 1. Teil

Prix payés au producteurs des produits agricoles, 1ère partie

Jahresmittel der erfassten Verkaufspreise gemäss Angaben der Berichterstatter des SBV, für die überwachten Märkte gemäss Angaben der freiburgischen Viehverwertungsgenossenschaft und der Proviande; falls nichts anderes vermerkt ist, Preise ab Hof; MwSt inbegriffen

Moyenne annuelle des prix de vente relevés selon les indications des rapporteurs de l'USP, pour les marchés surveillés selon les indications de la Coopérative fribourgeoise pour l'écoulement du bétail et de la Proviande; sans indication respective prix départ ferme; TVA incluse

Erzeugnisse	Einheit	2000	2005	2008	2009	2010	Unité	Produits
Raufutter								Fourrages
Heu belüftet								Foin séché en grange
lose ab Stock	CHF/100 kg	...	28.37	30.99	33.06	33.27	CHF/100 kg	en vrac pris sur le tas
franko Empfänger	CHF/100 kg	40.95	35.93	40.15	42.38	41.56	CHF/100 kg	pressé fco acheteur
Heu unbelüftet, lose ab Stock	CHF/100 kg	27.75	24.61	27.31	28.23	27.36	CHF/100 kg	Foin en vrac au tas, séché au sol
Heu unbelüftet gepresst								Foin séché sur le champs,
franko Empfänger	CHF/100 kg	...	32.90	35.97	35.48	34.81	CHF/100 kg	pressé fco acheteur
Emd belüftet, gepresst,								Regain pressé, séché en
franko Empfänger	CHF/100 kg	41.97	36.06	41.02	41.69	41.21	CHF/100 kg	grange, franco acheteur
Ökoheu								Foin écologique
gepresst ab Feld	CHF/100 kg	...	22.79	24.38	25.93	26.10	CHF/100 kg	pressé pris sur le champ
lose ab Stock	CHF/100 kg	...	20.24	23.13	23.15	23.71	CHF/100 kg	en vrac pris sur le tas
gepresst ab Stock	CHF/100 kg	...	24.48	28.06	27.62	29.20	CHF/100 kg	pressé pris sur le tas
Stroh, Kleinballen								Paille pressée, petites bottes,
ab Feld	CHF/100 kg	...	11.00	12.51	12.27	13.64	CHF/100 kg	départ champ
ab Hof	CHF/100 kg	...	15.51	18.95	18.73	18.75	CHF/100 kg	départ ferme
franko Empfänger	CHF/100 kg	...	18.17	24.78	23.13	22.52	CHF/100 kg	fco acheteur
Grassilage-Ballen à 600 kg, 35 % TS, ab Hof	CHF/St.	...	70.90	74.86	75.00	75.84	CHF/pce	Ensilage de l'herbe, grandes balles à 600 kg, 35 % MS, départ ferme
Futterkartoffeln und Rüben								P.d.terre fourragères et betteraves
Feldkartoffeln	CHF/100 kg	17.47	6.64	6.78	7.60	7.33	CHF/100 kg	Pommes de terre tout venant
Kartoffeln als Erleseabgang	CHF/100 kg	9.31	6.68	7.32	6.14	6.37	CHF/100 kg	P. de terre déchets de triage
Futterrüben ab Feld	CHF/100 kg	11.41	CHF/100 kg	Betteraves fourr. départ champs
Futterzuckerrüben								Betteraves sucrières fourragères,
ab Feld	CHF/100 kg	...	8.44	8.50	8.00	8.25	CHF/100 kg	départ champ
Schlachtvieh auf überwachten Märkten								Bétail de boucherie sur des marchés surveillés
Rinder/Jungkühe RV T3	CHF/kg LG	4.18	3.68	3.98	3.65	3.52	CHF/kg PV	Génisses/jeunes vaches RV T3
Kühe VK T3	CHF/kg LG	3.38	3.11	3.51	3.26	3.15	CHF/kg PV	Vaches VK T3
Kühe VK 1X1	CHF/kg LG	...	2.40	2.61	2.37	2.27	CHF/kg PV	Vaches VK 1X1
Kühe VK 2X1	CHF/kg LG	...	2.18	2.38	2.15	2.07	CHF/kg PV	Vaches VK 2X1
Muni MT H3	CHF/kg LG	5.15	4.31	5.05	4.49	4.65	CHF/kg PV	Taureaux MT H3
Muni MT T3	CHF/kg LG	4.83	4.24	4.66	4.25	4.22	CHF/kg PV	Taureaux MT T3
Ochsen OB T3	CHF/kg LG	4.78	4.35	4.86	4.33	4.24	CHF/kg PV	Boeufs OB T3
Rinder RG H3	CHF/kg LG	4.99	4.73	5.15	4.66	4.63	CHF/kg PV	Génisses RG H3
Rinder RG T3	CHF/kg LG	4.69	4.26	4.75	4.25	4.23	CHF/kg PV	Génisses RG T3
Kälber KV H3	CHF/kg LG	7.92	8.23	CHF/kg PV	Veaux KV H3
Kälber KV T3	CHF/kg LG	7.56	7.46	CHF/kg PV	Veaux KV T3
Kleinvieh: Schlachttiere und Fleisch								Petit bétail: Animaux de boucherie et viande
Lämmer bis 42 kg	CHF/kg LG	5.84	4.94	5.43	4.81	4.77	CHF/kg PV	Agneaux, moins de 42 kg PV
Schafe mit 4 Ersatzzähnen	CHF/kg LG	2.47	2.48	2.82	2.67	2.08	CHF/kg PV	Moutons, avec 4 dents de rempl.
Gitzi I	CHF/kg SG	13.50	18.26	18.49	19.00	21.18	CHF/kg PM	Cabris I
Gitzi III	CHF/kg SG	...	17.85	17.64	20.53	19.65	CHF/kg PM	Cabris III
Gitzifleisch verpackt								Viande de cabris emballée
an Konsumenten	CHF/kg	...	23.33	23.51	24.46	25.53	CHF/kg	au consommateur
Kaninchen, fette	CHF/kg SG	16.26	18.46	18.01	19.63	18.08	CHF/kg PM	Lapins gras
Zuchtrinder								Bovins d'élevage
Kühe neumelkend,								Vaches fraîches,
1-3mal gekalbt	CHF/St.	3 238	3 036	3 501	CHF/tête	ayant vêlé 1-3 fois
mindestens 4mal gekalbt	CHF/St.	...	2 692	3 096	CHF/tête	ayant vêlé 4 fois ou plus
Kühe tragend,								Vaches taries, en gestation,
1. - 3. Laktation	CHF/St.	...	2 938	3 337	CHF/tête	1 - 3 lactations
4. oder höhere Laktation	CHF/St.	...	2 550	2 971	CHF/tête	4 lactations et plus

7. Preise, Löhne, Zinsen

7. Prix, salaires, intérêts

7.2 Erzielte Produzentenpreise landwirtschaftlicher Erzeugnisse, 1. Teil

Prix payés au producteurs des produits agricoles, 1ère partie

Schluss
Fin

Erzeugnisse	Einheit	2000	2005	2008	2009	2010	Unité	Produits
Mutterkühe	CHF/St.	...	2 599	2 803	CHF/tête	Vaches allaitantes
Rinder, tragend	CHF/St.	2 882	2 787	3 197	CHF/tête	Génisses, en gestation
Rinder, älter als 1 Jahr	CHF/St.	...	1 768	2 014	CHF/tête	Génisses de plus d'un an
Rinder, bis 1-jährig	CHF/St.	...	1 298	1 448	CHF/tête	Génisses jusqu'à 1 an
Weibliche Kälber zur Zucht	CHF/St.	...	712	847	CHF/tête	Veaux femelles pour l'élevage
Tränkekälber								Veaux d'engrais
Tränkekälber AA männlich	CHF/kg LG	...	10.98	10.39	CHF/kg PV	Veaux d'engrais AA, mâles
Tränkekälber AA weiblich	CHF/kg LG	...	9.22	8.28	CHF/kg PV	Veaux d'engrais AA, femelles
Tränkekälber A	CHF/kg LG	...	7.75	5.81	CHF/kg PV	Veaux d'engrais A
Tränkekälber B	CHF/kg LG	...	6.87	4.40	CHF/kg PV	Veaux d'engrais B
Tränkekälber C	CHF/kg LG	...	5.84	3.46	CHF/kg PV	Veaux d'engrais C
Kleinvieh zur Zucht								Petit bétail d'élevage
Weibl. Zuchtlämmer, bis 8 Mte alt	CHF/St.	316	309	344	303	297	CHF/tête	Agneaux d'élevage, jusqu'à l'âge de 8 mois
Weibl. Zuchtschafe, bis 2-jährig	CHF/St.	356	396	422	405	368	CHF/tête	Brebis d'élevage, jusqu'à l'âge de 2 ans
2 - 5-jährig	CHF/St.	490	417	446	424	411	CHF/tête	de 2 - 5 ans
Zuchtwidder, bis 2-jährig	CHF/St.	...	598	613	509	554	CHF/tête	Bélier d'élevage, jusqu'à l'âge de 2 ans
Weidelämmer	CHF/kg LG	...	4.84	5.44	4.95	4.45	CHF/kg PV	Agneaux de pâturage
Weibl. Zuchtgitzli, bis 8 Mte alt	CHF/St.	...	311	341	318	289	CHF/tête	Chevrette d'élevage, jusqu'à 8 mois
Weibl. Zuchtziegen, bis 2 j.	CHF/St.	414	441	442	412	406	CHF/tête	Chèvre d'élevage, jusqu'à 2 ans
Zuchtbock, bis 2-jährig	CHF/St.	...	546	541	498	503	CHF/tête	Bouc d'élevage, jusqu'à 2 ans
Ziegenmilch und -käse								Lait et fromage de chèvre
Ziegenmilch	CHF/kg	...	1.54	1.51	1.61	1.57	CHF/kg	Lait de chèvre
Frisch- oder Weichkäse, mind. 50 % Ziegenmilch	CHF/kg	...	19.72	20.34	20.92	22.58	CHF/kg	Fromage frais ou à pâte molle, au moins 50 % de lait de chèvre
Frisch- oder Weichkäse, mind. 50 % Ziegenmilch	CHF/kg	...	23.46	25.40	24.96	25.15	CHF/kg	Fromage frais ou à pâte molle, au moins 50% de lait de chèvre
100 % Ziegenmilch	CHF/kg	...	20.72	21.28	22.25	22.80	CHF/kg	100 % de lait de chèvre
Halbhartkäse, 100 % Ziegenmilch	CHF/kg	...	24.43	25.14	25.54	26.54	CHF/kg	Fromage à pâte mi-dure, 100 % de lait de chèvre
Eier								Oeufs
Bodenhaltung ab Hof an Konsumenten	Rp./St.	...	48.66	50.89	50.51	51.72	ct./pce	Elevage au sol, départ ferme au consommateur
an Grossverbraucher	Rp./St.	42.21	38.08	38.49	37.28	39.53	ct./pce	à grand acheteur
an Sammelstelle	Rp./St.	...	24.74	30.19	32.80	30.95	ct./pce	au centre collecteur
Bodenhaltung franko Konsument	Rp./St.	...	49.50	55.44	50.57	53.73	ct./pce	Elevage au sol, franco consommateur
Grossverbraucher	Rp./St.	...	38.99	41.06	41.50	42.36	ct./pce	grand acheteur
Freilandei ab Hof an Konsumenten	Rp./St.	...	54.51	55.38	52.37	55.25	ct./pce	Stabulation en plein air, dép. ferme au consommateur
Grossverbraucher	Rp./St.	52.34	42.08	43.11	38.25	40.89	ct./pce	à grand acheteur
an Sammelstelle	Rp./St.	...	34.19	36.56	24.40	34.81	ct./pce	au centre collecteur
Freilandei franko Konsument	Rp./St.	...	57.13	57.25	59.71	55.25	ct./pce	Stabulation en plein air, franco consommateur
Grossverbraucher	Rp./St.	...	44.04	42.91	44.25	44.06	ct./pce	grand acheteur
Klein- und Knicker ab Hof, ab 30 St.	Rp./St.	...	22.99	26.27	25.77	25.05	ct./pce	Oeufs petits ou fêlés départ ferme, au moins 30 pce
franko Grossverbraucher	Rp./St.	...	15.09	15.33	17.12	17.88	ct./pce	franco grand acheteur
Honig								Miel
Kleinverkauf	CHF/kg	...	22.11	22.16	22.10	22.31	CHF/kg	vente au détail
Grossverkauf	CHF/kg	...	17.07	18.29	18.69	19.12	CHF/kg	vente en gros

7. Preise, Löhne, Zinsen

7. Prix, salaires, intérêts

7.3 Erzielte Produzentenpreise landwirtschaftlicher Erzeugnisse, 2. Teil

Prix payés aux producteurs des produits agricoles, 2ème partie

MwSt inbegriffen ~ TVA incluse

Erzeugnisse	Einheit	2000	2005	2008	2009	2010	Unité	Produits
Bankvieh ¹								Bétail d'égal ¹
Muni MT C3 QM	Fr./kg SG	...	8.62	9.53	8.72	8.77	fr./kg PM	Taureaux MT C3 QM
Muni MT H3 QM	Fr./kg SG	...	8.38	9.32	8.50	8.56	fr./kg PM	Taureaux MT H3 QM
Muni MT T3 QM	Fr./kg SG	8.83	7.97	8.91	8.09	8.15	fr./kg PM	Taureaux MT T3 QM
Muni MT A3 QM	Fr./kg SG	...	7.42	8.32	7.50	7.57	fr./kg PM	Taureaux MT A3 QM
Muni MT T3 TerraSuisse	Fr./kg SG	8.69	8.78	fr./kg PM	Taureaux MT T3 TerraSuisse
Muni MT T3 IP-Suisse	Fr./kg SG	8.75	fr./kg PM	Taureaux MT T3 PI-Suisse
Rinder RG H3 QM	Fr./kg SG	...	8.40	9.29	8.49	8.53	fr./kg PM	Génisses RG H3 QM
Rinder RG T3 QM	Fr./kg SG	8.70	7.94	8.86	8.06	8.11	fr./kg PM	Génisses RG T3 QM
Rinder RG A3 QM	Fr./kg SG	...	6.89	7.83	7.04	7.13	fr./kg PM	Génisses RG A3 QM
Rinder RG T3 TerraSuisse	Fr./kg SG	8.62	8.68	fr./kg PM	Génisses RG T3 TerraSuisse
Rinder RG T3 IP-Suisse	Fr./kg SG	8.61	fr./kg PM	Génisses RG T3 PI-Suisse
Ochsen OB H3 QM	Fr./kg SG	...	8.37	9.31	8.49	8.55	fr./kg PM	Boeufs OB H3 QM
Ochsen OB T3 QM	Fr./kg SG	...	7.95	8.90	8.07	8.14	fr./kg PM	Boeufs OB T3 QM
Ochsen OB A3 QM	Fr./kg SG	...	7.39	8.31	7.48	7.54	fr./kg PM	Boeufs OB A3 QM
Natura Beef T3	Fr./kg SG	...	10.00	11.00	10.14	10.24	fr./kg PM	Natura Beef T3
Verarbeitungsvieh ¹								Bétail de transformation ¹
Rinder/Jungkühe RV T3 QM	Fr./kg SG	7.62	6.94	7.58	7.12	6.89	fr./kg PM	Génisses/j. vaches RV T3 QM
Rinder/Jungkühe RV A3 QM	Fr./kg SG	...	6.16	6.70	6.15	5.91	fr./kg PM	Génisses/j. vaches RV A3 QM
Kühe VK T3 QM	Fr./kg SG	6.57	6.16	7.06	6.62	6.35	fr./kg PM	Vaches VK T3 QM
Kühe VK A3 QM	Fr./kg SG	6.04	5.58	6.39	5.84	5.58	fr./kg PM	Vaches VK A3 QM
Kühe VK T3 TerraSuisse	Fr./kg SG	6.92	6.63	fr./kg PM	Vaches VK T3 TerraSuisse
Kühe VK T3 IP-Suisse	Fr./kg SG	6.57	fr./kg PM	Vaches VK T3 PI-Suisse
Kälber ¹								Veaux ¹
Kälber KV C3 QM	Fr./kg SG	...	14.10	15.55	14.44	14.62	fr./kg PM	Veaux KV C3 QM
Kälber KV H3 QM	Fr./kg SG	...	13.80	15.24	14.12	14.31	fr./kg PM	Veaux KV H3 QM
Kälber KV T3 QM	Fr./kg SG	13.28	13.20	14.59	13.40	13.47	fr./kg PM	Veaux KV T3 QM
Kälber KV A3 QM	Fr./kg SG	...	12.20	13.48	12.11	12.08	fr./kg PM	Veaux KV A3 QM
Kälber KV T3 TerraSuisse	Fr./kg SG	14.26	...	fr./kg PM	Veaux KV T3 TerraSuisse
Kälber KV T3 IP-Suisse	Fr./kg SG	14.11	fr./kg PM	Veaux KV T3 PI-Suisse
Remonten ¹								Remontes d'engraissement ¹
Jungvieh JB T3 QM	Fr./kg LG	...	6.25	6.46	5.97	6.20	fr./kg PV	Jeune bétail JB T3 QM
Schafe ¹								Moutons ¹
Lämmer LA T3	Fr./kg SG	12.41	10.30	11.28	10.29	9.72	fr./kg PM	Agneaux LA T3
Lämmer LA T3 Bio	Fr./kg SG	...	11.90	13.07	12.07	11.67	fr./kg PM	Agneaux LA T3 bio
Schafe SM 4-8 T3	Fr./kg SG	...	4.86	5.27	5.12	4.41	fr./kg PM	Moutons SM 4-8 T3
Weidelämmer WP T3	Fr./kg LG	...	4.60	5.07	4.74	4.28	fr./kg PV	Agneaux de pâturage WP T3
Schlachtschweine ¹								Porcs de boucherie ¹
Schweine QM ab Stall	Fr./kg SG	...	4.02	4.95	4.28	3.80	fr./kg PM	Porcs QM départ ferme
Schweine Coop Naturafarm ab Stall	Fr./kg SG	...	4.54	5.45	4.78	4.30	fr./kg PM	Porcs Coop Naturafarm départ ferme
Schweine TerraSuisse ab Stall	Fr./kg SG	4.58	...	fr./kg PM	Porcs TerraSuisse départ ferme
Schweine IP-Suisse ab Stall	Fr./kg SG	4.11	fr./kg PM	Porcs PI-Suisse départ ferme
Milch ²								Lait ²
Verkehrsmilch	Rp./kg	79.17	72.41	77.65	64.78	61.79	ct./kg	Lait commercialisé
Industriemilch	Rp./kg	78.13	71.04	76.57	62.79	59.46	ct./kg	Lait d'usine
verkäste Milch	Rp./kg	78.90	72.21	77.88	68.12	67.07	ct./kg	Lait transformé en fromage
Biomilch	Rp./kg	93.62	81.81	86.12	77.50	74.72	ct./kg	Lait bio
Milch gewerblicher Käsereien	Rp./kg	...	72.65	79.77	74.09	72.06	ct./kg	Lait transformé par des fromageries artisanales

¹ Realisierte Preise gemäss Erhebungen der Proviande. Soweit nichts anderes vermerkt ist, sind es Preise franko Schlachthof

² Gemäss den monatlichen Publikationen « Marktbericht Milch » des Bundesamtes für Landwirtschaft

¹ Prix réalisés selon les enquêtes de la Proviande. Sans indication respective, les prix sont valables franco abattoir

² Selon les publications mensuelles « bulletin du marché du lait » de l'Office fédéral de l'agriculture

7. Preise, Löhne, Zinsen
7. Prix, salaires, intérêts

7.4 Realisierte Bruttopreise an Nutztviehauktionen
Prix bruts réalisés lors de mises de bétail

CHF/St., Anzahl verkaufte Tiere in Klammern. Der Nettoerlös der Verkäufer (Züchter) beträgt rund 5% weniger (Auslagen für Futtergeld, Standgeld, Fracht, Entschädigung für Vermittlung) als der aufgeführte Steigerungserlös

CHF/pce, nombre d'animaux vendues entre parenthèses. La recette nette des vendeurs (éleveurs) est de 5% plus bas (frais d'affouragement, d'inscription, de transport, indemnité de l'intermédiaire) que les résultats des mises indiqués ci-dessus

Kategorie / Rasse	2005	2008	2009	2010	Catégorie / race
Kühe					Vaches
Braunvieh	3 143 (857)	3 524 (601)	3 080 (865)	2 868 (826)	Brune
Fleckvieh	3 148 (2740)	3 679 (2852)	3 134 (3325)	2 998 (3032)	Tachetée rouge
Holstein	3 230 (288)	3 934 (122)	3 168 (157)	3 248 (100)	Holstein
Kühe und Rinder ¹					Vaches et génisses ¹
Milchrassen					Races laitières
Braunvieh	3 397 (272)	3 719 (237)	3 093 (175)	4 219 (32)	Brune
Fleckvieh	2 768 (115)	3 842 (345)	3 146 (180)	...	Tachetée rouge
Holstein	...	3 980 (233)	Holstein
Fleischrassen					Races à viande
Angus	3 530 (39)	Angus
Charolais	4 925 (12)	Charolais
Limousin	3 734 (28)	Limousin
Simmental Mast	3 832 (11)	Simmental d'engraissement
Rinder	Génisses
Milchrassen					Races laitières
Braunvieh	3 485 (157)	3 349 (153)	2 720 (95)	2 546 (83)	Brune
Fleckvieh	2 954 (234)	3 437 (496)	2 818 (380)	2 770 (361)	Tachetée rouge
Holstein	2 900 (31)	3 715 (29)	2 935 (13)	3 133 (12)	Holstein
Fleischrassen					Races à viande
Angus	... (3)	3 807 (98)	... (4)	3 855 (31)	Angus
Blonde d'Aquitaine (2)	Blonde d'Aquitaine
Charolais	...	4 467 (12)	Charolais
Limousin	... (4)	4 134 (89)	... (1)	... (3)	Limousin
Simmental Mast	... (2)	3 804 (48)	... (1)	... (2)	Simmental d'engraissement
Kreuzungen	...	3 907 (131)	3 521 (12)	3 892 (12)	Croisements
Zuchtkälber					Veaux d'élevage
Braunvieh	1 326 (107)	1 200 (184)	1 100 (244)	869 (141)	Brune
Fleckvieh	1 102 (214)	1 014 (229)	903 (328)	859 (206)	Tachetée rouge
Zuchtstiere					Toreaux d'élevage
Milchrassen					Races laitières
Braunvieh	2 750 (267)	3 103 (64)	2 910 (45)	2 936 (50)	Brune
Fleckvieh	2 920 (246)	3 164 (202)	2 876 (87)	2 986 (252)	Tachetée rouge
Holstein	...	3 073 (39)	3 080 (41)	2 834 (39)	Holstein
Fleischrassen					Races à viande
Angus	4 580 (68)	4 675 (67)	4 745 (49)	5 098 (50)	Angus
Charolais	4 725 (8)	4 530 (10)	3 883 (6)	4 140 (5)	Charolais
Limousin	5 077 (110)	5 099 (76)	5 239 (86)	4 944 (71)	Limousin
Simmental Mast	4 025 (8)	4 400 (8)	4 356 (19)	4 540 (10)	Simmental d'engraissement

¹ Angaben nicht auf Kategorie aufteilbar

¹ Les données ne peuvent pas être réparties en catégories

7. Preise, Löhne, Zinsen

7. Prix, salaires, intérêts

7.5 Produzentenpreisindex landwirtschaftlicher Erzeugnisse

Indice des prix à la production des produits agricoles

Jahresmittel der monatlichen Indices, ohne Baumschul- und Gartenbauprodukte, Mai 2003 = 100
Moyenne des indices mensuels, sans les produits de pépinières et les produits horticoles, mai 2003 = 100

Produkte	Gewicht 2003 Pondération 2003	2005	2008	2009	2010	Produits
Landwirtschaftliche Produkte	100.0000	99.9	109.2	99.6	96.2	Produits agricoles
Pflanzliche Produkte	30.7170	101.4	107.3	105.9	103.2	Produits d'origine végétale
Ackerbauprodukte	12.7954	97.4	95.7	92.0	81.8	Produits de culture de champs
Getreide	7.1885	96.8	95.2	92.5	82.1	Céréales
Brotgetreide	5.7433	96.6	97.0	94.2	82.6	Céréales panifiables
Futtergetreide	1.4452	97.6	88.0	85.7	80.1	Céréales fourragères
Kartoffeln, Hülsenfrüchte, Industriegemüse	2.3600	100.5	102.6	104.9	104.6	Pommes de terre, légumineuses etc.
Kartoffeln	2.1647	100.6	103.2	105.8	105.5	Pommes de terre
Hülsenfrüchte	0.1023	98.4	95.7	96.9	97.1	Légumineuses
Andere Industriegemüse	0.0930	100.0	95.4	93.6	91.9	Autres légumes industriels
Ölfrüchte	0.8249	96.2	113.0	114.6	98.1	Oléagineux
Zuckerrüben	2.2328	97.0	83.9	68.2	49.7	Betteraves sucrières
Heu	0.1892	93.7	91.6	91.0	89.9	Foin
Gemüse	5.3929	99.9	132.3	124.1	133.8	Légumes
Blattgemüse	2.0530	106.4	135.7	132.0	138.0	Légumes feuillus
Kohlgemüse	0.5830	88.2	134.7	114.5	139.8	Choux
Wurzelgemüse	0.7443	84.6	112.0	99.8	115.7	Tubercules
Übrige Gemüse	2.0126	102.4	135.7	128.0	134.4	Autres légumes
Dauerkulturbau	12.5287	106.0	108.4	112.2	111.8	Culture fruitière
Weinmost	7.6909	101.9	105.8	109.8	110.5	Moût de raisin
Früchte	4.8378	112.7	112.6	116.0	113.9	Fruits
Äpfel	2.5647	118.0	115.2	119.6	117.7	Pommes
Birnen	0.7256	111.3	110.0	114.3	110.2	Poires
Kirschen	0.4931	98.1	98.6	100.5	98.8	Cerises
Zwetschgen	0.0744	87.8	106.4	119.3	103.5	Prunes
Aprikosen	0.2202	109.1	118.9	110.5	108.6	Abricots
Beeren	0.7598	109.6	114.0	116.7	116.8	Baies
Tierische Produkte	69.2830	99.2	110.0	96.9	93.1	Produits d'origine animale
Rinder, Rohmilch	48.8433	103.6	113.0	98.2	96.2	Bovins, lait cru
Grossvieh	9.4523	106.0	119.4	108.2	107.4	Gros bétail
Kälber	5.5356	121.2	134.9	123.6	124.6	Veaux
Rohmilch	33.8554	100.0	107.6	91.3	88.5	Lait cru
Schafe	0.7691	90.6	99.2	89.3	85.2	Ovins
Schweine	14.2684	85.6	105.0	91.7	81.0	Porcs
Geflügel, Eier	4.7820	97.2	95.4	96.8	95.0	Volaille, oeufs
Poulets	2.6112	95.7	93.5	94.8	91.8	Poulets
Truten	0.2202	92.4	94.1	98.7	96.5	Dindes
Eier	1.9506	99.7	98.0	99.1	99.0	Oeufs
Honig	0.6202	100.0	120.0	120.0	120.0	Miel
Indizes nach Produktionsart						Indices selon le mode de production
Gemüse	5.3929	99.9	132.3	124.1	133.8	Légumes
ÖLN/konventionell	4.8497	100.9	133.3	125.0	135.0	PER/konventionnel
Bio	0.5432	91.4	123.3	116.3	122.6	Bio
Grossvieh	9.4523	106.0	119.4	108.2	107.4	Grand bétail
ÖLN/konventionell	8.8848	106.7	120.4	109.1	108.1	PER/konventionnel
Natura Beef	0.5675	95.3	103.7	95.5	96.3	Natura Beef
Rohmilch	33.8554	100.0	107.6	91.3	88.5	Lait cru
ÖLN/konventionell	31.0727	100.2	107.9	91.4	88.6	PER/konventionnel
Bio	2.7827	95.2	100.2	89.7	87.1	Bio

7. Preise, Löhne, Zinsen 7. Prix, salaires, intérêts

7.6 Einkaufspreisindex landwirtschaftlicher Produktionsmittel Indice des prix d'achat des agents de production agricoles

Januar 2007 = 100 ~ Janvier 2007 = 100

Produktgruppen	Gewicht 2007 Pondération 2007	2005	2008	2009	2010	Groupes de produit
Gesamtinput	100.0000	98.5	106.0	105.3	103.5	Input total
Landwirtschaftliche Verbrauchsgüter (Vorleistungen)	77.4210	99.6	105.9	104.1	102.2	Produits consommés dans l'agriculture (consommation intermédiaire)
Saat- und Pflanzgut	4.7513	101.1	101.9	103.6	103.9	Semences et plants
Energie und Schmierstoffe	6.3123	95.1	116.6	97.9	104.4	Energie et lubrifiants
Strom	2.6711	103.0	98.9	101.0	101.5	Electricité
Heizstoffe	0.6554	93.8	148.4	102.3	121.8	Combustibles de chauffage
Treibstoffe	2.8402	91.1	126.5	93.6	103.2	Carburants
Schmierstoffe	0.1457	102.8	104.4	105.9	103.2	Lubrifiants
Dünge- u. Bodenverbesserungsmittel	2.9060	94.1	160.7	143.6	118.3	Engrais et amendements
Einnährstoffdünger	2.0342	91.9	163.2	138.9	112.8	Engrais simples
Mehrnährstoffdünger	0.6103	97.7	174.5	168.6	133.4	Engrais composés
Sonstige Dünge- und Bodenverbesserungsmittel	0.2615	105.5	109.1	121.8	126.0	Autres engrais et amendements
Pflanzenschutz- und Schädlingsbekämpfungsmittel	1.9969	102.8	96.2	99.5	98.5	Produits phytosanitaires et antiparasitaires
Tierarzt und Medikamente	2.7018	102.1	100.5	101.0	99.8	Vétérinaire et médicaments
Futtermittel	24.2958	101.9	104.2	100.7	96.5	Aliments pour animaux
Einzelfuttermittel	4.6162	98.1	105.8	103.6	99.1	Aliments simples
Mischfuttermittel	19.6796	103.0	103.8	100.0	95.8	Aliments composés
Mischfuttermittel für Kälber	1.5744	101.2	109.3	104.4	100.7	Aliments composés pour veaux
Mischfuttermittel für Rinder ohne Kälber	5.3135	103.5	103.8	99.3	95.1	Aliments composés pour bovins autres que veaux
Mischfuttermittel für Schweine	7.2815	102.6	102.8	98.3	94.0	Alim. composés pour porcins
Mischfuttermittel für Geflügel	4.5263	103.7	103.5	101.6	97.2	Alim. composés pour volailles
Sonstige Mischfuttermittel	0.9840	103.6	105.0	101.7	98.9	Autres aliments composés
Instandhaltung von Maschinen und Geräten	7.3379	98.5	103.4	105.1	105.2	Entretien des machines et de l'équipement
Instandhaltung von Bauten	3.1204	91.9	104.9	106.5	106.5	Entretien des bâtiments
Sonstige Waren und Dienstleistungen	23.9987	100.9	101.3	104.7	104.4	Autres biens et services
Landwirtschaftliche Dienstleistungen	10.4130	...	102.6	108.3	107.5	Services agricoles
Sonstige Waren und Dienstl. n.a.d.	13.5857	...	100.2	101.9	102.0	Autres biens et services n.d.a.
Wasserkosten	0.7640	...	100.8	102.9	103.7	Frais de l'eau
Kleinwerkzeuge	2.6750	...	102.1	107.3	109.8	Petit outillage
Allg. Kosten Pflanzenbau	2.2740	...	95.2	92.6	91.2	Frais gén. en culture végétale
Allg. Kosten Tierhaltung	2.0450	...	102.3	102.1	99.9	Frais gén. en production animale
Kommunikation	1.5670	...	101.1	101.4	101.8	Communication
Administration, Beratungsdienstl., Finanzdienstleistungen	2.3880	...	100.5	106.3	106.3	Administration, services de consultation, serv. financiers
Berufsverbände	1.8730	...	100.0	100.0	100.0	Organisations profession.
Landwirtschaftliche Investitionsgüter	22.5790	96.3	106.2	109.3	107.9	Investissements agricoles
Ausrüstungsgüter	13.3686	95.5	107.1	112.5	111.0	Biens d'équipements
Einrichtungen u. sonst. Maschinen	8.9935	...	108.3	114.0	111.6	Équipements et autres machines
Einachsschlepper und andere einachsige Motorgeräte	0.5396	...	103.0	107.9	108.4	Monoaxes et autres machines à un essieu
Maschinen und Geräte für die Bodenbearbeitung	2.3383	93.5	107.4	113.2	112.3	Machines et équipements pour la culture du sol
Maschinen und Geräte für die Ernte	4.4068	94.9	106.9	113.7	110.3	Machines et équip. pour la récolte
Maschinen und Einrichtungen der Innenwirtschaft	1.7088	105.4	114.5	117.7	115.3	Machines et équipements utilisés à l'intérieur de la ferme
Fahrzeuge	4.3751	...	104.7	109.5	109.5	Véhicules
Zugmaschinen	2.2313	95.1	106.3	111.0	110.2	Tracteurs
Sonstige Fahrzeuge	2.1438	95.1	103.0	107.9	108.8	Autres véhicules
Bauten	8.0328	97.2	105.4	105.0	103.6	Constructions
Sonstige Investitionen	1.1776	...	102.1	101.6	101.4	Autres investissements
Produktionsmittel landwirtschaftlicher Herkunft ¹	29.0471	101.8	103.8	101.2	97.7	Agents de production d'origine agricole ¹
Restliche Produktionsmittel	69.7753	97.2	106.9	107.0	105.9	Autres agents de production

¹ Saat- und Pflanzgut, Futtermittel

¹ Semences et plants, aliments pour animaux

7. Preise, Löhne, Zinsen 7. Prix, salaires, intérêts

7.7 Einkaufspreisindex landwirtschaftlicher Produktionsmittel Indice des prix d'achat des agents de production agricoles

Mai 2003 = 100 ~ Mai 2003 = 100

Produktgruppen	Gewicht 2007 Pondération 2007	2005	2008	2009	2010	Groupes de produits
Gesamtinput	100.0000	102.8	110.6	109.9	108.0	Input total
Landwirtschaftliche Verbrauchsgüter (Vorleistungen)	77.4210	102.6	109.2	107.3	105.3	Produits consommés dans l'agriculture (consommation intermédiaire)
Saat- und Pflanzgut	4.7513	101.0	101.8	103.5	103.7	Semences et plants
Energie- und Schmierstoffe	6.3123	122.3	150.0	125.9	134.3	Energie et lubrifiants
Dünge- und Bodenverbesserungsmittel	2.9060	105.9	180.9	161.6	133.1	Engrais et amendements
Pflanzenschutz- und Schädlings- bekämpfungsmittel	1.9969	101.4	94.9	98.2	97.2	Produits phytosanitaires et antiparasitaires
Tierarzt und Medikamente	2.7018	100.7	99.1	99.6	98.4	Vétérinaire et médicaments
Futtermittel	24.2958	97.4	99.6	96.2	92.2	Aliments pour animaux
Instandhaltung von Maschinen und Geräten	7.3379	104.7	110.0	111.7	111.9	Entretien des machines et de l'équipement
Instandhaltung von Bauten	3.1204	105.3	120.2	122.0	122.0	Entretien des bâtiments
Sonstige Waren und Dienstleistungen	23.9987	100.8	101.2	104.6	104.3	Autres biens et services
Landwirtschaftliche Investitionsgüter	22.5790	103.6	114.3	117.6	116.0	Investissements agricoles
Ausrüstungsgüter	13.3686	106.1	119.0	125.0	123.3	Biens d'équipements
Bauten	8.0328	101.0	109.5	109.1	107.7	Constructions
Produktionsmittel landwirtschaftl. Herkunft ¹	29.0471	97.8	99.7	97.2	93.8	Agents de production d'origine agricole ¹
Restliche Produktionsmittel	69.7753	105.2	115.6	115.8	114.6	Autres agents de production

¹ Saat- und Pflanzgut, Futtermittel

¹ Semences et plants, aliments pour animaux

Berechnungen SBV Statistik

Calculé de l'USP Statistique

7.8 Kaufkraft des Erlöses für landw. Erzeugnisse gegenüber landw. Produktionsmitteln Pouvoir d'achat des produits agricoles par rapport aux agents de production

Verhältnis zwischen dem Produzentpreisindex landw. Erzeugnisse und dem Einkaufspreisindex landw. Produktionsmittel,
Mai 2003 = 100

Relation entre l'indice des prix à la production des produits agricoles et l'indice des prix des agents de production agricoles,
mai 2003 = 100

Jahre Années	Januar Janvier	Februar Février	März Mars	April Avril	Mai Mai	Juni Juin	Juli Juillet	August Août	September Septembre	Oktober Octobre	November Novembre	Dezember Décembre	Mittel ¹ Moyenne ¹
2000	112.6	111.7	111.7	114.6	110.3	110.8	110.4	108.1	106.8	106.6	104.1	103.1	109.2
2004	104.0	104.7	103.9	103.2	102.1	102.9	101.8	99.1	101.7	100.8	100.4	101.3	102.2
2005	99.6	98.9	98.5	97.3	97.0	96.6	96.2	95.7	97.8	96.7	95.9	95.9	97.2
2006	96.4	97.5	95.5	96.8	95.8	96.8	96.4	96.9	100.4	98.1	98.7	97.6	97.2
2007	96.4	94.9	93.7	94.4	94.2	93.7	95.6	97.3	99.3	98.7	99.1	99.9	96.4
2008	100.0	98.1	97.7	97.4	96.5	97.7	99.8	100.4	100.3	101.4	97.8	97.9	98.7
2009	95.4	92.8	92.1	91.0	89.3	91.6	92.2	90.0	88.9	88.5	87.5	88.8	90.7
2010	90.2	88.6	88.7	87.9	87.5	88.7	90.1	89.3	91.6	89.3	88.2	88.5	89.1

¹ Jahresmittel

¹ Moyenne annuelle

Berechnungen SBV Statistik

Calculs par l'USP Statistique

7.9 Index der Preise ausgewählter landwirtschaftlicher Produktionsfaktoren Indice des prix des facteurs de production agricole sélectionnés

Mai 2003 = 100 ~ Mai 2003 = 100

Produktgruppen	Gewicht 2007 Pondération 2007	2005	2008	2009	2010	Groupes de produits
Kapitalkosten	100.0000	91.1	97.5	78.0	77.3	Coûts financiers
Löhne und Lohnnebenkosten	100.0000	101.6	105.1	107.2	107.2	Salaires et charges salariales annexes
Löhne	83.6971	101.1	104.7	107.0	106.9	Salaires
Lohnnebenkosten	16.3029	104.5	106.9	107.3	108.3	Charges salariales annexes

Berechnungen SBV Statistik

Calculs par l'USP Statistique

7. Preise, Löhne, Zinsen

7. Prix, salaires, intérêts

7.10 Einkaufspreise ausgewählter landwirtschaftlicher Produktionsmittel Prix d'achat pour des agents de production agricole sélectionnés

Preise zur Indexberechnung anfangs Monat erhoben; die Preise verstehen sich franko Hof und ohne MwSt. Die Preisdurchschnitte können durch Quellenwechsel beeinflusst werden.

Les prix pour le calcul de l'indice ont été saisis au début du mois; les prix s'entendent franco la ferme, sans la TVA. Les moyennes de prix peuvent être influencées par des changements de sources.

Produktionsmittel	Einheit	2005	2008	2009	2010	Agents de production agricole
Energiestoffe						Sources énergétiques
Heizöl ¹	CHF/hl	62.94	99.58	62.06	77.11	Mazout ¹
Benzin ²	CHF/hl	84.47	108.17	82.31	94.39	Essence ²
Diesel ²	CHF/hl	89.38	129.80	89.72	101.34	Diesel ²
Düngemittel³						Engrais³
Ammonsalpeter 27% N	CHF/100 kg N	145.04	231.83	199.95	163.05	Nitrate d'ammoniaque 27% N
Harnstoff 46% N	CHF/100 kg N	125.40	145.24	Urée 46% N
Phosphatdünger 46% P	CHF/100 kg P	109.44	284.66	Engrais phosphaté 46% P
Phosphatdünger 18% P	CHF/100 kg P	211.05	383.39	328.32	282.98	Engrais phosphaté 18% P
Kalisalz 60% K	CHF/100 kg K	66.92	161.62	163.01	107.68	Sel de potasse 60% K
PK-Dünger 20 : 30	CHF/100 kg	49.59	108.60	95.36	73.54	Engrais PK 20 : 30
NPK-Dünger 13 : 13 : 21	CHF/100 kg	52.60	101.34	93.83	70.66	Engrais NPK 13 : 13 : 21
NPK-Dünger 20 : 5 : 8	CHF/100 kg	56.93	90.15	89.13	76.46	Engrais NPK 20 : 5 : 8
NPK-Dünger 20 : 8 : 8 + Mg + B	CHF/100 kg	68.66	98.77	97.14	83.10	Engrais NPK 20 : 8 : 8 + Mg + B
Futtermittel						Aliments du bétail
Futterweizen	CHF/100 kg	54.42	52.13	48.68	46.54	Blé fourrager
Futtergerste	CHF/100 kg	51.07	49.03	46.13	43.51	Orge fourragère
Futtermais	CHF/100 kg	55.74	53.14	50.58	49.06	Mais fourrager
Weizenkleie	CHF/100 kg	41.16	40.42	40.16	38.78	Son de blé
Rapsextraktionsschrot	CHF/100 kg	52.21	52.96	50.57	50.05	Tourteau de colza
Sojaextraktionsschrot	CHF/100 kg	70.13	76.05	69.19	65.89	Tourteau de soja
Zuckerrübenschnitzel	CHF/100 kg	54.63	50.71	51.44	...	Pulpes de betteraves

¹ BFS: Landesindex der Konsumentenpreise: Preis für 9'001-14'000 l

² Zollrückerstattung bereits abgezogen

³ Lieferbedingungen: Sackware, franko Hof, mind. 8 t

¹ OFS: Indice des prix à la consommation: prix pour 9'001 à 14'000 l

² Remboursement des droits de douane déjà déduit

³ Conditions de livraison: en sacs, franco ferme, au moins 8 t

Berechnungen SBV Statistik

Calculs par l'USP Statistique

7.11 Durchschnittliche Konsumentenpreise ausgewählter Artikel Prix moyen à la consommation de certains articles

Nahrungsmittel	Einheit	2005	2008	2009	2010	Aliment
Vollmilch, pasteurisiert	CHF/l	1.53	1.68	1.70	1.64	Lait entier, pasteurisé
Milchdrink, pasteurisiert	CHF/l	1.53	1.68	1.62	1.58	Lait « drink », pasteurisé
Vorzugsbutter	CHF/100 g	1.64	1.76	1.78	1.88	Beurre de choix
Kochbutter, in Mödeli	CHF/250 g	2.92	3.12	3.08	3.08	Beurre de cuisine, en plaques
Emmentalerkäse	CHF/100 g	2.05	2.16	2.15	1.89	Fromage d'Emmental
Greyerzermilch	CHF/100 g	2.11	2.17	2.15	2.10	Fromage de Gruyère
Jogurt, nature	CHF/180 g	0.71	0.71	0.75	0.71	Yogourt nature
Kaffeebraun, verpackt	CHF/2,5 dl	1.48	1.48	1.51	1.38	Crème à café, en emballage
Inlandeier, Kl. «Extra» (50 - 65 g)	CHF/St.	0.63	0.69	0.73	0.73	Oeufs du pays, cl. « extra » (50 à 65 g)
Rindfleisch ohne Knochen						Viande de boeuf, sans os
Entrecôte	CHF/kg	56.68	64.00	63.60	64.16	Entrecôte
Braten, Schulter	CHF/kg	31.48	34.41	34.11	34.56	Rôti (épaule)
Kalb- und Schweinefleisch, ohne Knochen						Viande de veau 1er choix, sans os
Plätzli, Nierstück	CHF/kg	63.05	74.39	73.95	71.37	Tranche (steak)
Voressen	CHF/kg	33.39	36.83	35.73	34.82	Ragoût
Schweinefleisch, ohne Knochen						Viande de porc, sans os
Plätzli, Stotzen	CHF/kg	29.38	31.19	30.96	29.08	Beefsteak dans la cuisse
Voressen	CHF/kg	19.38	19.66	18.62	17.88	Ragoût
Wurstwaren						Charcuterie
Cervelat	CHF/St.	1.27	1.33	1.31	1.12	Cervelas
Kalbsbratwurst (80 - 120 g)	CHF/St.	2.42	2.19	1.92	2.01	Saucisses à rôtir de veau (80 à 120 g)
Poulet, gefroren	CHF/kg	7.69	Poulet, congelé
Ruchbrot	CHF/500 g	1.80	Pain bis
Weissmehl	CHF/kg	1.78	Farine blanche
Kartoffeln	CHF/kg	2.26	2.38	2.51	2.69	Pommes de terre

Bundesamt für Statistik (BFS), Landesindex der Konsumentenpreise

Office fédéral de la statistique (OFS), indice des prix à la consommation

7. Preise, Löhne, Zinsen 7. Prix, salaires, intérêts

7.12 Schweizerischer Landesindex der Konsumentenpreise Indice suisse des prix à la consommation

Dezember 2005 = 100 ~ Décembre 2005 = 100

Produktgruppen	Gewicht 2010 ¹ Pondération 2010 ¹	2005	2008	2009	2010	Groupes de produits
Gesamtindex	100.0000	99.4	103.7	103.2	103.9	Indice général
Nahrungsm. u. alkoholfreie Getränke	11.0630	101.3	104.9	104.7	103.6	Alimentation et boissons non-alcoolisées
Nahrungsmittel	10.0590	101.3	105.2	105.0	103.7	Alimentation
Brot-, Mehl und Nährmittel	1.7230	101.2	104.6	105.1	103.9	Pain, farine et produits alimentaires
Fleisch, Fleischwaren	2.4700	101.7	105.3	105.9	103.9	Viande, charcuterie et saucisses
Fisch, Fischwaren	0.3360	99.3	104.8	102.5	99.7	Poissons, crustacés et fruit des mer
Milch, Käse, Eier	1.7680	100.7	103.1	102.3	100.9	Lait, fromage, oeufs
Speisefette und Öle	0.2830	99.9	105.8	107.2	106.1	Graisses et huiles comestibles
Früchte, Gemüse, Kartoffeln	1.9770	102.8	110.6	107.7	107.3	Fruits, légumes et pommes de terre
Zucker, Süßwaren	0.7210	100.4	101.8	104.7	104.5	Sucre, aliments sucrés
Sonstige Nahrungsmittel	0.7810	101.3	101.1	101.4	101.2	Autres produits d'alimentation
Alkoholfreie Getränke	1.0040	100.3	101.7	102.2	101.7	Boissons non-alcoolisées
Kaffee, Tee, Kakao	0.3810	99.9	99.9	100.4	100.8	Café, thé, cacao
Alkoholische Getränke und Tabak	1.7640	99.0	104.8	107.6	108.9	Boissons alcoolisées et tabac
Alkoholische Getränke	1.1130	100.6	102.6	104.3	103.9	Boissons alcoolisées
Tabakwaren	0.6510	96.8	107.6	112.8	117.4	Tabacs
Bekleidung und Schuhe	4.4540	92.3	98.1	100.5	101.6	Habillement et chaussures
Wohnen und Energie	25.7530	98.7	108.6	107.4	110.0	Logement et énergie
Hausrat und laufende Haushaltsführung	4.6350	100.4	101.6	102.4	102.0	Equipement ménager et entretien courant
Gesundheitspflege	13.8620	100.1	99.7	100.1	99.8	Santé
Verkehr	11.0110	98.8	106.3	102.8	105.3	Transport
Nachrichtenübermittlung	2.7850	105.6	92.7	88.2	86.9	Communications
Freizeit und Kultur	10.3560	99.7	99.6	99.0	96.9	Loisirs et culture
Erziehung und Unterricht	0.6690	99.0	103.7	105.3	106.5	Enseignement
Restaurants und Hotels	8.4260	100.0	104.9	106.7	107.5	Restaurants et hôtels
Sonstige Waren und Dienstleistungen	5.2220	99.9	101.7	102.1	103.5	Autres bien et services

¹ Der Warenkorb wird jährlich neu gewichtet.

¹ La pondération du panier-type est renouvelée chaque année.

Bundesamt für Statistik (BFS)

Office fédéral de la statistique (OFS)

7.13 Importpreisindex Indice des prix à l'importation

Mai 2003 = 100 ~ Mai 2003 = 100

Produktgruppen	Gewicht 2003 Pondération 2003	2005	2008	2009	2010	Groupes de produits
Importpreisindex	100.0000	102.3	112.4	104.1	104.9	Indice des prix à l'importation
Landwirtschaftliche Produkte	2.5236	102.1	110.6	103.4	106.7	Produits agricoles
Kohlen	0.0185	143.6	263.9	178.5	191.7	Charbon
Verarbeitende Produktion	95.8636	101.1	109.5	102.5	102.9	Arts et métiers, industrie
Nahrungsmittel	4.7539	103.3	114.4	111.0	108.8	Produits alimentaires
Fleisch und Fleischprodukte	0.6593	108.3	134.9	124.3	125.8	Viande et produits carnés
Sonstige Nahrungsmittel	1.0717	105.6	112.2	111.8	108.3	Autres produits alimentaires
Getränke	1.2561	100.4	104.0	104.4	100.9	Boissons
Holzprodukte	1.2075	102.0	131.7	122.7	117.4	Produits en bois
Mineralölprodukte	2.5156	159.0	230.9	152.8	179.3	Produits pétroliers
Benzin	0.9340	122.7	143.2	120.3	130.5	Essence
Diesel	0.2253	128.2	158.7	121.9	131.2	Diesel
Heizöl extraleicht	0.8722	198.7	319.0	186.0	241.4	Mazout extra-léger
Metall, Metallprodukte	7.8719	126.1	163.0	128.4	140.7	Métaux, produits métallurgiques
Maschinen	10.5280	100.9	109.0	109.9	108.4	Machines
Landwirtschaftliche Maschinen	0.3860	107.8	123.9	129.4	127.8	Machines agricoles
Büromaschinen, EDV-Geräte usw.	21.6564	87.1	82.7	79.5	77.4	Machines de bureau, matériel informatique etc.
Desktops	1.8503	62.5	49.3	47.4	46.4	Desktops
Fahrzeuge	9.3820	100.8	102.7	103.2	102.0	Véhicules

Bundesamt für Statistik (BFS)

Office fédéral de la statistique (OFS)

7. Preise, Löhne, Zinsen

7. Prix, salaires, intérêts

7.14 Produzentenpreisindex

Indice des prix à la production

Mai 2003 = 100 ~ Mai 2003 = 100

Produktgruppen	Gewicht 2003 Pondération 2003	2005	2008	2009	2010	Groupes de produits
Produzentenpreisindex	100.0000	102.1	110.2	108.0	107.9	Indice des prix à la production
Land- und Forstwirtschaft ¹	3.8087	99.3	108.5	101.6	97.6	Agriculture et sylviculture ¹
Landwirtschaftliche Produkte ¹	3.6113	99.8	107.7	100.8	96.8	Produits agricoles ¹
Pflanzliche Produkte	1.3772	100.7	105.4	104.6	102.7	Produits végétaux
Ackerbauprodukte	0.4621	97.4	95.7	92.0	81.8	Produits de culture des champs
Getreide	0.2318	96.8	95.2	92.5	82.1	Céréales
Kartoffeln, Hülsenfrüchte, Industriegemüse	0.0761	100.5	102.6	104.9	104.6	Pommes de terre, légumineuses, lég. industriels
Ölfrüchte	0.0266	96.1	113.0	114.6	98.1	Oléagineux
Zuckerrüben	0.0720	97.0	83.9	68.2	49.7	Betteraves sucrières
Heu	0.0061	93.7	91.6	91.0	89.9	Foin
Gemüse, Baumschulen, Gartenbau	0.5606	99.2	110.3	108.4	111.6	Légumes, prod. de pépinières, prod. horticoles
Gemüse	0.1739	99.9	132.3	124.1	133.8	Légumes
Baumschulprodukte	0.1376	99.6	101.8	104.3	105.7	Produits de pépinières
Gartenbauprodukte	0.2491	98.5	99.5	99.7	99.3	Produits horticoles
Dauerkulturbau	0.4040	106.0	108.4	112.2	111.8	Culture fruitière
Weinmost	0.2480	101.8	105.8	109.8	110.5	Moût de raisins
Früchte	0.1560	112.8	112.6	116.0	113.9	Fruits
Tierische Produkte	2.2341	99.2	109.2	98.5	93.1	Produits animaux
Schlachtrinder, Rohmilch	1.5750	103.6	112.3	100.5	96.2	Bovins, lait cru
Schafe	0.0248	90.6	99.2	89.3	85.2	Ovins
Schweine	0.4601	85.6	103.1	91.7	81.0	Porcs
Geflügel, Eier	0.1542	97.2	95.4	96.8	95.0	Volaille, oeufs
Honig	0.0200	100.0	120.0	120.0	120.0	Miel
Forstwirtschaftliche Produkte	0.1974	90.4	121.6	116.3	113.9	Produits sylvicoles
Natursteine, Sand und Kies	0.8051	100.5	106.3	109.5	110.2	Pierres naturelles, sable et gravier
Verarbeitende Produktion	90.8214	102.5	110.9	108.6	108.6	Arts et métiers, industrie
Nahrungsmittel, Tabakwaren	11.9663	102.7	109.8	110.2	109.3	Produits alimentaires, tabacs
Nahrungsmittel	10.3964	99.8	105.9	105.3	103.1	Produits alimentaires
Fleisch und Fleischprodukte	2.4033	100.8	111.3	108.0	104.5	Viande et produits carnés
Verarbeitetes Obst und Gemüse	0.5891	99.0	98.5	99.8	100.0	Fruits et légumes transformés
Pflanzliche Fette und Öle	0.3098	102.3	120.0	111.9	111.7	Graisses et huiles végétales
Milch und Milchprodukte	2.0353	97.0	103.0	102.3	99.8	Lait, produits laitiers
Müllereiprodukte	0.4732	99.4	106.2	105.4	99.5	Produits de meunerie
Futtermittel	0.5036	96.5	96.8	94.0	90.2	Aliments fourragers
Sonstige Nahrungsmittel	2.8786	101.1	105.9	107.2	105.8	Autres produits alimentaires
Getränke	1.2017	100.7	103.8	105.9	105.1	Boissons
Tabakwaren	1.5717	122.2	135.8	142.8	150.3	Tabacs
Holzprodukte	2.8210	101.0	112.1	111.8	111.0	Produits en bois
Chemische Produkte	16.7734	97.8	99.5	99.3	96.4	Produits chimiques
Düngemittel	0.0180	106.1	Engrais
Pflanzenschutzmittel, usw.	0.6753	90.2	131.1	Pesticides et autres produits agrochimiques
Energieversorgung	4.5648	96.0	99.9	100.7	102.0	Prod. et distrib. d'électricité et de gaz
Elektrizität für die Landwirtschaft	0.0841	89.8	Electricité pour l'agriculture

¹ Inbegriffen Baumschul- und Gartenbauprodukte

¹ Produits de pépinières et produits horticoles inclus

7. Preise, Löhne, Zinsen 7. Prix, salaires, intérêts

7.15 Entwicklung ausgewählter Produzentenpreise (nominal) Evolution des prix à la production de produits sélectionnés (valeurs nominales)

Jahre	Konsummilch ¹	Weizen ²	Spelz, Korn ³	Roggen ⁴	Hafer ⁵	Futtergerste ⁵	Landesindex der Konsumentenpreise, Basis 1914 = 100
Années	Lait de consommation ¹	Blé ²	Brachtée, épautre ³	Seigle ⁴	Avoine ⁵	Orge fourragère ⁵	Indice des prix à la consommation, base 1914 = 100
	Produzentenpreis in CHF/100kg, exkl. MwSt Prix à la production en CHF par 100kg, hors TVA						Punkte Points
1914	17.20	24.53	18.78	20.97	21.67	21.25	100.0
1920	37.70	65.26	50.69	62.14	55.97	56.46	224.0
1925	29.50	44.33	31.90	37.51	30.93	32.75	168.2
1930	24.20	41.85	30.51	34.42	21.50	22.19	158.4
1935	20.60	33.80	25.50	25.40	17.20	19.50	128.2
1940	23.70	38.35	29.84	31.25	30.34	31.36	150.8
1945	31.30	53.44	48.00	50.20	47.21	47.25	208.9
1950	40.20	62.85	58.00	57.31	44.25	45.45	218.1
1955	41.00	64.41	59.44	55.20	46.60	47.10	236.7
1960	42.40	65.62	61.53	55.66	44.04	46.08	251.6
1965	51.90	67.48	62.46	55.23	38.60	38.40	294.7
1970	56.70	66.83	60.11	55.89	42.20	43.60	349.3
1975	73.53	92.59	83.00	78.60	56.00	56.00	505.8
1980	78.22	96.61	88.40	82.39	64.00	64.00	567.6
1985	90.94	106.83	95.91	101.06	74.00	74.00	699.9
1990	104.72	104.52	98.43	105.62	67.00	68.00	792.3
1995	93.09	100.99	96.62	91.78	55.50	59.50	925.3
2000	76.37	71.16	64.51	56.98	43.00	47.00	960.2
2001	76.82	54.14	53.72	45.19	39.50	43.50	969.7
2002	75.41	56.60	52.11	44.82	39.50	43.50	975.9
2003	72.67	58.70	61.09	44.73	39.50	43.50	982.1
2004	71.57	54.54	56.85	42.10	39.50	43.50	990.0
2005	69.38	51.53	52.08	45.20	37.00	40.50	1001.6
2006	69.06	51.72	51.63	46.27	37.00	40.50	1012.2
2007	67.19	55.50	54.57	52.90	35.00	37.50	1019.6
2008	74.78	55.53	61.06	51.90	34.50	38.00	1044.4
2009	61.32	46.42*	57.92*	37.90*	30.50	34.50	1039.4
2010	58.07	46.43*	53.72*	37.90*	30.50	34.50	1046.9

¹ Bis 1999 Konsummilch franko Sammelstelle; ab 2000 Industriemilch der Sektion Marktbeobachtung BLW

² Mahlware CH, ohne Spätablieferungs- und Gebirgszuschlag

³ Dinkel (mit Spelzen), ohne Spätablieferungs- und Gebirgszuschlag

⁴ Ohne Spätablieferungs- und Gebirgszuschlag

⁵ Exkl. Anbauprämie

¹ Lait de consommation franco centre collecteur jusqu'en 1999; lait industriel de la Section observation du marché de l'OFAG à partir de 2000

² Mouture CH, sans suppléments pour livraison tardive et pour zone de montagne

³ Epeautre (avec glumes), sans suppl. pour livraison tardive et pour zone de montagne

⁴ Sans suppléments pour livraison tardive et pour zone de montagne

⁵ Sans prime de culture

Verschiedene Quellen

Sources diverses

7. Preise, Löhne, Zinsen 7. Prix, salaires, intérêts

7.16 Kaufkraft des Arbeiterlohnes gegenüber Nahrungsmitteln Pouvoir d'achat du salaire de l'ouvrier par rapport aux denrées alimentaires

Bis 1993 liegen der Berechnung mit der Entwicklung der Wochenverdienste in Einklang gebrachte Stundenverdienste von verunfallten, erwachsenen, gelernten und angelernten Arbeitern zugrunde; Ab 1994: Monatlicher Bruttolohn (Zentralwert) von Arbeitnehmern mit und ohne Berufs- und Fachkenntnissen gemäss der Schweiz. Lohnstrukturhebung (BFS) oder wenn sie nicht verfügbar ist, Lohnentwicklung gemäss Nominallohnindex (BFS).

Jusqu'en 1993 le calcul se fonde sur les gains horaires (des ouvriers adultes qualifiés et semi-qualifiés, victimes d'accidents) qui ont été adaptés à l'évolution des gains hebdomadaires; Dès 1994: salaire mensuel brut (valeur centrale) des employés avec et sans connaissances professionnelles et spécialisées, selon l'enquête sur la structure des salaires réalisée par l'OFS; si elle n'est pas disponible, selon l'évolution des salaires sur la base de l'indice des salaires nominaux (OFS).

Jahre Années	10 l Vollmilch ¹	1 kg Tafelbutter in 100g Mödeli ²	1 kg Emmentaler- käse	10 St. ~ pièces Eier inländisch	1 kg Rindfleisch ³	1 kg Schweinefl., o. Knochen, Voressen	1 kg Ruchbrot	10 kg Kartoffeln	1 kg Äpfel Inländisch Klasse 1
	Lait entier ¹	Beurre de table en plaques de 100g ²	Fromage d'Emmental	Oeufs du pays	Viande de boeuf ³	Viande de porc, sans os, ragoût	Pain bis	Pommes de terre	Pommes du pays classe 1
Konsumentenpreise ⁴ , in Rp. Moyennes des prix de détail ⁴ , en ct.									
1952	500	1 040	547	310	638	750	52	380	86
1970	970	1 260	922	270	1 202	1 180	106	640	...
1980	1 350	1 400	1 400	380	1 551	1 402	238	960	224
1990	1 830	1 855	2 090	560	2 069	1 734	390	1 340	300
2000	1 560	1 630	1 995	580	2 194	1 808	366	1 840	345
2005	1 530	1 640	2 050	630	2 389	1 938	360	2 260	396
2008	1 682	1 758	2 163	689	2 578	1 966	377	2 381	388
2009	1 699	1 784	2 148	734	2 561	1 862	378	2 509	391
2010	1 637	1 880	1 891	730	2 457	1 788	376	2 693	346
Für den Kauf obenstehender Nahrungsmittelmengen wurden ... Arbeitsminuten benötigt ⁵ Pour l'achat des quantités de denrées alimentaires ci-dessus ... minutes de travail ont été nécessaires ⁵									
1952	109	226	119	67	139	163	11	83	19
1970	84	110	80	23	105	103	9	56	...
1980	59	61	61	17	68	61	10	42	10
1990	55	56	63	17	62	52	12	40	9
2000	35	37	45	13	50	41	8	42	8
2005	33	35	44	14	51	42	8	49	9
2008	35	37	45	14	54	41	8	50	8
2009	35	36	44	15	52	38	8	51	8
2010	33	38	38	15	50	36	8	54	7

Arbeiterlöhne - Salaires d'ouvriers

Jahre Années	Effektiver Stunden- verdienst (BIGA) Gain horaire effectif (OFIAMT)	Effektiver Wochenverdienst (BIGA) Gain hebdomadaire effectif (OFIAMT)	1952 = 100	Der Entwicklung des Wochenver- dienstes angepasster Stundenver- dienst ⁶ Gain horaire adapté à l'évolution du gain hebdomadaire ⁶	Monatlicher Bruttolohn gemäss Lohnstrukturhebung (BFS) Salaire mensuel brut selon l'enquête sur la structure des salaires (OFS)	Nominallohn- index (BFS) Indice des sa- laire nominaux (OFS)	Verdienst pro Minute, Rp. Gain par minute, ct.
	CHF	CHF		CHF	CHF	1993 = 100	
1952	2.76	135.9	100.0	2.76	4.6
1970	7.38	340.8	250.8	6.92	11.5
1980	14.53	673.2	495.4	13.67	22.8
1990	21.75	987.5	726.6	20.05	33.4
2000	4 584.5	106.4	44.1
2005	115.2	46.4
2008	4 991.0	120.9	48.0
2009	123.4	49.0
2010	124.5	49.4

¹ Bis Sept. 1966: Rohmilch, offen; ab Okt. 1966: Pasteurisierte Milch

² 1983 - April 1993: In 200g Mödeli

³ Bis Sept. 1966: Bratenfleisch mit Knochen; ab Okt. 1966: Voressen

⁴ 1952 - 1966 im Mittel von 34 Städten, 1967 - 1976 im Mittel von 36 Städten, 1977 - 1993 im Mittel von 48 Gemeinden, Erhebungen des BIGA, ab 1994 Preise des Landesindex der Konsumentenpreise des BFS

⁵ Konsumentenpreis dividiert durch Verdienst pro Minute

⁶ Effektiver Stundenverdienst 1952 mal Index des Wochenverdienstes dividiert durch 100

¹ Jusqu'au mois de septembre 1966: lait cru, en vrac; dès oct. 1966: lait pasteurisé

² 1983 - avril 1993: en plaques de 200g

³ Jusqu'au mois de septembre 1966: viande à rôtir avec os; dès oct. 1966: ragoût

⁴ 1952 - 1966 en moyenne dans 34 villes, 1967 - 1976 en moyenne dans 36 villes, 1977 - 1993 en moyenne dans 48 communes, relevés de l'OFIAMT, dès 1994 prix de l'Indice des prix à la consommation de l'OFS

⁵ Prix à la consommation divisés par le gain par minute

⁶ Gain horaire effectif 1952, multiplié par l'indice du gain hebdomadaire, divisé par 100

7. Preise, Löhne, Zinsen
7. Prix, salaires, intérêts

7.17 Handänderungen sowie Kauf- und Vertragspreise von landwirtschaftlichen Anwesen
Transferts ainsi que prix d'achat et de contrat de domaines agricoles

	1990	1995	2000	2005	2008	2009	2010	
Kanton Zürich ¹ ~ Canton de Zurich ¹								
Land ausserh. Baugebiet								Terres en dehors de la z. à bâtir
Anzahl Freihandkäufe	322	231	397	310	N. des ventes de gré à gré
Umgesetzte Fläche, ha	408	253	443	354	Surface transférée, ha
Kaufpreis, Total in 1000 CHF	99 423	27 878	48 935	30 794	Prix d'achat, total en 1000 CHF
je Are, CHF	2 400	1 100	1 106	870	par are, CHF
Landwirtsch. Anwesen								Domaines agricoles
Anzahl Freihandkäufe	34	24	12	72	N. des ventes de gré à gré
Umgesetzte Fläche, ha	243	220	98	277	Surface transférée, ha
Kaufpreis, Total in 1000 CHF	43 754	22 449	4 359	79 624	Prix d'achat, total en 1000 CHF
je Are, CHF	1 802	1 022	443	2 874	par are, CHF
Preise pro Are (Median)								Prix par are (médiane)
Nicht-Bauzonenland	722	659	Terr. en dehors de la zone à bâtir
Wald	197	100	Forêt
Reben	2 400	136	Surfaces viticoles
Landwirtschaftl. Betriebe								Exploitations agricoles
- bis 10 ha Fläche	392	22 400	- jusqu'à une surface de 10 ha
- 10-20 ha Fläche	318	667	- 10 à 20 ha
- über 20 ha Fläche	-	-	- en dessus de 20 ha
Kanton Baselland ² ~ Canton de Bâle-Campagne ²								
Land ausserh. Baugebiet								Terres en dehors de la z. à bâtir
Anzahl Freihandkäufe	162	173	215	212	196	176	169	N. des ventes de gré à gré
Umgesetzte Fläche, ha	68	73	145	297	127	121	80	Surface transférée, ha
Kaufpreis, Total in 1000 CHF	6 813	4 166	7 006	5 985	5 089	3 942	3 423	Prix d'achat, total en 1000 CHF
je Are, CHF	1 004	571	483	202	401	327	428	par are, CHF
Landwirtsch. Anwesen								Domaines agricoles
Anzahl Freihandkäufe	15	24	41	68	38	28	33	N. des ventes de gré à gré
Umgesetzte Fläche, ha	153	328	259	369	299	193	195	Surface transférée, ha
Kaufpreis, Total in 1000 CHF	3 236	6 278	21 101	23 630	14 801	11 799	17 379	Prix d'achat, total en 1000 CHF
je Are, CHF	211	191	816	641	494	611	890	par are, CHF

¹ Ab 1997 werden nur noch Freihandkäufe erfasst

² Ab 1994 inbegriffen Bezirk Laufen

¹ Dès 1997, seules les ventes de gré à gré sont saisies

² Dès 1994, y compris le district de Laufen

7. Preise, Löhne, Zinsen
7. Prix, salaires, intérêts

7.18 Durchschnittliche Preise von Landwirtschafts- und Waldparzellen, Verhältnis Verkaufspreis zum Ertragswert bei landwirtschaftlichen Heimwesen
Prix moyens de parcelles agricoles et forestières, relation entre prix de vente et valeur de rendements de domaines agricoles

Bezirk	Region	Bodenqualität	Durchschnittliche Bodenpreise in CHF/m ² Prix moyen des terrains en CHF/m ²					Qualité du sol	Région
			2004-2006	2005-2007	2006-2008	2004-2009 ¹	2005-2010		
Delémont	Talregion	gut	3.30	3.36	2.92	3.09	3.11	bonne moyenne médiocre	Région de plaine
		mittel	3.14	3.31	2.51	2.75	2.64		
		schlecht	1.95	3.00	2.49	2.10	1.93		
		insgesamt	3.23	3.32	2.72	2.96	2.91	au total	
	Hügelregion	gut	2.70	2.73	2.67	2.65	2.66	bonne moyenne médiocre	Région des collines
		mittel	2.27	2.66	2.72	2.51	2.53		
		schlecht	1.66	1.89	2.18	1.90	2.19		
		insgesamt	2.31	...	2.66	2.52	2.57	au total	
	Bergregion	gut	2.02	2.26	2.38	1.85	1.82	bonne moyenne médiocre	Région de montagne
mittel		1.87	1.83	1.87	1.80	1.76			
schlecht		1.40	1.30	1.40	1.32	1.20			
	insgesamt	1.70	1.68	1.76	1.66	1.60	au total		
Porrentruy	Talregion	gut	2.19	2.14	2.18	2.19	2.20	bonne moyenne médiocre	Région de plaine
		mittel	2.17	2.05	2.05	2.14	2.11		
		schlecht	1.83	1.62	1.11	1.33	1.35		
		insgesamt	2.16	2.07	2.02	2.10	2.08	au total	
	Hügel- und Bergregion	1. Qualität	...	2.34	2.15	2.30	2.20	1ère qualité 2ème qualité	Région des collines et de montagne
		2. Qualität	...	1.03	1.04	0.90	1.13		
	insgesamt	2.10	2.02	1.71	1.75	1.52	au total		
Franches-Montagnes	gut	mittel	1.42	1.44	1.70	1.48	1.46	bonne moyenne médiocre	
		schlecht	1.25	1.19	0.95	1.18	1.18		
		schlecht	0.45	0.45	0.75	0.47	0.47		
		insgesamt	1.24	1.20	1.34	1.28	1.27	au total	
			2006	2007	2008	2009	2010		
Landwirtschaftliche Anwesen								Domaines agricoles	
Anzahl Verkäufe			32	30	29	26	28	Nombre de ventes	
Verhältnis Verkaufspreis zum Ertragswert			2.44	2.38	2.24	2.16	2.18	Relation entre prix de vente et valeur de rendement	
Wald (Fr./m2)								Fôret (fr./m2)	
Delémont			1.14	1.24	1.28	1.00	1.01	Delémont	
Franches-Montagnes			0.78	0.76	0.72	0.72	0.81	Franches-Montagnes	
Porrentruy			0.93	0.85	0.78	0.80	0.81	Porrentruy	
Total			0.95	0.90	0.85	0.85	0.87	Total	

¹ Ab 2009: 5-Jahresmittel

¹ Dès 2009 : moyenne sur cinq ans

7. Preise, Löhne, Zinsen 7. Prix, salaires, intérêts

7.19 Bruttolöhne landwirtschaftlicher Angestellter nach Ausbildung und Funktion, 2009 Salaires bruts d'employés agricoles par formation et fonction, 2009

Monatlicher Bruttolohn inkl. Naturalleistungen (Kost, Logis) und Mitarbeiterbeiträge, ohne Arbeitgeberbeiträge; Gratifikationen und der 13. Monatslohn wurden anteilmässig berücksichtigt; Löhne für Teilzeitstellen wurden auf Löhne für Vollzeitstellen hochgerechnet.

Salaire mensuel brut, y compris prestations en nature (repas, logement) et cotisations du collaborateur, sans cotisations de l'employeur ; prise en compte proportionnelle des gratifications et du 13^e salaire. Les salaires à temps partiel ont été convertis en salaires à plein temps.

Ausbildung/Funktion	Anzahl Angaben Nombre de données	Median ¹ Médiane ¹ CHF	Interquartil ² Interquartile ² CHF	Bereich Ecart CHF	Formation/fonction
Praktikanten im Rahmen eines Studiums	12	1 550	1 448 - 1 793	345	Stagiaires dans le cadre d'étude
Praktikanten im Rahmen eines Programms des SBV/Agroimpuls	81	2 600	2 490 - 2 650	160	Stagiaires dans le cadre d'un programme de l'USP/Agroimpuls
Aushilfen	61	3 040	2 000 - 3 625	1 625	Auxiliaires temporaires
Befristete Angestellte oder Angestellte ohne Erfahrung	587	3 239	3 110 - 3 500	390	Employé(e)s temporaires ou sans expérience
Betriebsangestellte, Niveau Lehrabschluss- prüfung Teil 1 (LAP 1)	320	3 805	3 315 - 4 500	1 185	Employé(e)s d'exploitation, niveau examen partiel (EFA 1)
Betriebsangestellte, Niveau Fähigkeits- zeugnis (FZ)	150	4 456	3 905 - 5 200	1 295	Employé(e)s d'exploitation, niveau certificat de capacité (CFC)
Betriebszweigeleiter/innen, Niveau Berufs- prüfung	55	5 308	4 583 - 5 921	1 338	Responsables de branche de production, niveau examen professionnel
Betriebsleiter/innen, Niveau Meister- prüfung	35	6 000	5 225 - 7 781	2 556	Chefs/cheffes d'exploitation, niveau diplôme de maîtrise
Alle Löhne	1 333	3 400	3 110 - 4 216	1 106	Toutes les salaires
Frauen	334	3 300	3 050 - 3 873	823	Femmes
Männer	980	3 500	3 110 - 4 405	1 295	Hommes
Vollzeit	1 117	3 400	3 110 - 4 100	990	A plein temp
Teilzeit	216	3 915	3 125 - 4 762	1 637	A temps partiel

¹ Median oder Zentralwert: 50% verdienen mehr, 50% weniger als ...CHF/Monat

² Interquartil-Bereich: Je 25 % der Angaben liegen unter dem unteren bzw. über dem oberen Grenzwert

¹ Médiane ou valeur centrale : 50 % gagnent plus, 50 % moins de ...CHF/mois

² Ecart interquartile: 25 % des données sont en-dessous de la limite inférieure ou en-dessus de la limite supérieure

7. Preise, Löhne, Zinsen

7. Prix, salaires, intérêts

7.20 Verschuldung je ha Kulturfläche (ohne Wald) und Zinsbelastung Endettement par ha de surface cultivée (sans les forêts) et charge d'intérêts

In Landwirtschaftsbetrieben im Jahre der Bewilligung eines Investitionskredites
Dans les exploitations lors de l'octroi d'un crédit d'investissement

Kantone Cantons	Fremdkapital (inbegriffen Investitionskredite), CHF je ha Kulturfläche Capital emprunté (avec crédits d'investissements), CHF/ha surface cultivée					Durchschnittliche Zinsbelastung des Fremdkapitals, % Charge d'intérêt moyenne du capital emprunté, %				
	2000	2005	2008	2009	2010	2000	2005	2008	2009	2010
ZH	18 625	22 832	27 076	31 717	29 106	2.07	1.66	1.83	1.39	1.59
BE	20 831	25 137	27 046	28 617	28 699	2.88	2.36	2.46	2.57	2.59
LU	27 525	31 602	36 942	37 801	35 687	2.57	2.10	2.08	2.06	2.16
UR	15 322	19 997	35 896	23 786	36 060	2.06	2.15	2.16	1.97	1.95
SZ	22 234	24 760	34 741	28 562	32 508	2.54	2.82	2.49	2.21	2.70
OW	25 017	32 208	49 865	43 035	35 635	2.88	2.19	2.64	1.90	2.04
NW	23 933	24 604	29 948	39 277	30 822	2.09	1.62	1.98	1.65	2.08
GL	13 564	22 804	24 639	22 650	24 361	2.36	2.00	3.39	1.32	1.53
ZG	19 633	35 118	40 236	34 522	36 405	2.16	2.27	2.09	2.09	2.17
FR	16 425	23 452	19 772	22 678	24 902	2.59	1.69	1.98	2.24	2.26
SO	14 708	20 969	26 508	26 652	26 290	2.15	1.84	2.18	1.92	1.99
BL	14 389	26 016	21 578	21 172	21 209	2.25	2.05	2.18	1.88	1.64
SH	19 147	22 556	18 977	30 482	18 477	3.04	1.87	1.97	2.01	1.75
AR	21 229	19 614	23 997	33 150	26 775	2.60	1.82	1.87	1.71	1.59
AI	18 049	28 982	36 031	34 731	39 187	2.27	1.76	2.33	2.00	1.94
SG	19 750	24 097	26 537	27 479	26 984	2.60	2.44	2.51	2.41	1.98
GR	12 892	21 385	21 792	20 620	23 105	2.24	1.93	1.87	1.85	1.80
AG	18 830	26 145	25 575	25 281	28 489	2.61	2.28	2.39	2.00	1.86
TG	26 018	29 373	31 438	29 964	33 926	2.69	2.20	2.62	2.49	2.58
TI	11 711	14 629	22 528	20 109	22 365	1.93	1.35	1.11	1.44	1.46
VD	17 227	12 518	17 855	21 642	20 457	2.76	2.56	2.44	2.55	2.75
VS	15 822	15 299	20 590	21 515	23 258	3.15	1.95	1.81	1.81	1.87
NE	11 460	15 273	15 925	15 553	15 506	3.37	2.31	2.20	2.23	2.09
GE	8 722	-	34 749	15 239	5 541	2.22	-	2.27	1.65	0.78
JU	11 751	13 872	15 788	18 722	17 052	2.67	1.88	2.57	2.54	2.70
CH	18 319	22 299	25 012	26 410	26 327	2.62	2.16	2.25	2.18	2.20

Bundesamt für Landwirtschaft (BLW)

Office fédéral de l'agriculture (OFAG)

8. Massnahmen von Bund und Kantonen

8. Mesures de la Confédération et des cantons

Tabelle ~ Tableau

Seite ~ Page

8.1	Bundessubventionen Subventions fédérales.....	178
8.2	Bundessubventionen an Landwirtschaft und Ernährung Subventions fédérales affectées à l'agriculture et l'alimentation.....	179
8.3	Zweckgebundene Einnahmen des Bundes aus Landwirtschaft und Ernährung Recettes affectées de l'État de l'agriculture et de l'alimentation	180
8.4	Kantonssubventionen an die Landwirtschaft Subventions cantonales en faveur de l'agriculture.....	180
8.5	Ansätze für allgemeine Direktzahlungen Montants des paiements directs généraux	181
8.6	Ansätze für ökologische Direktzahlungen Montants des contributions écologiques.....	182
8.7	Ansätze für Sömmerungsbeiträge Montants des contributions d'estivage	183
8.8	Ansätze der Ackerbaubeiträge Montants des contributions à la culture des champs	183
8.9	Beiträge für die biologische Qualität und die Vernetzung Contributions pour la qualité biologique et pour la mise en réseau	184
8.10	Direktzahlungen, Sömmerungs- und Anbaubeiträge, Übersicht Paiements directs, contributions d'estivage et à la culture, vue d'ensemble	185
8.11	Allgemeine Direktzahlungen, Übersicht Paiements directs généraux, vue d'ensemble	186
8.12	Allgemeine Direktzahlungen: Flächenbeiträge Paiements directs généraux: Contributions à la surface	187
8.13	Allgemeine Direktzahlungen: Beiträge für raufutterverzehrende Nutztiere Paiements directs généraux: Contributions pour la garde d'animaux consom. des fourrages grossiers	188
8.14	Allgemeine Direktzahlungen: Beiträge für die Tierhaltung unter erschwerenden Bedingungen Paiements directs généraux: Garde d'animaux dans des conditions difficiles	189
8.15	Allgemeine Direktzahlungen: Allgemeine Hangbeiträge Paiements directs généraux: Contributions générales pour terrains en pente.....	190
8.16	Ökologische Direktzahlungen, Übersicht Paiements directs écologiques, vue d'ensemble	191
8.17	Ökobeiträge: Ökologischer Ausgleich, Zusammenfassung Contributions écologiques: Compensation écologique, abrégé	192
8.18	Ökologischer Ausgleich, Beitragsarten Compensation écologique, types de contributions.....	193
8.19	Ökobeiträge: Biologische Qualität und Vernetzung Contributions écologiques: Qualité biologique et la mise en réseau	196
8.20	Ökobeiträge: Biologischer Landbau Contributions écologiques: Culture biologique	197
8.21	Ökobeiträge: Extensive Produktion von Getreide und Raps Contributions écologiques: Production extensive de céréales et colza	198
8.22	Ethobeiträge: Besonders tierfreundliche Stallhaltungssysteme (BTS) Contrib. éthologiques: Systèmes de stabulation particulièrement respectueux des animaux (SST).....	199
8.23	Ethobeiträge: Regelmässiger Auslauf im Freien (RAUS) Contributions éthologiques: Sorties régulières en plein air (SRPA).....	200
8.24	Sömmerungsbeiträge Contributions à l'estivage	201
8.25	Anbaubeiträge Contributions à la culture	202
8.26	Bewilligte Investitionskredite an die Landwirtschaft, Kantonsübersicht Crédits d'investissements accordés à l'agriculture par canton	203
8.27	Für Investitionskredite an die Landwirtschaft bewilligte Bundesmittel und Tilgung der Darlehen Moyens financiers mis à disposition par la Confédération pour les crédits d'investissements et remboursements des prêts	203
8.28	Bewilligte Investitionskredite an die Landwirtschaft, nach Verwendungszweck Crédits d'investissements accordés à l'agriculture selon l'emploi.....	204
8.29	Ansätze der landwirtschaftlichen Familienzulagen nach Bundesrecht (FLG) Allocations familiales versées selon les dispositions fédérales (LFA).....	205

8. Massnahmen von Bund und Kantonen

8. Mesures de la Confédération et des cantons

Tabelle ~ Tableau

Seite ~ Page

8.30	Familienzulagen an landwirtschaftliche Arbeitnehmer und selbständige Landwirte Allocations familiales aux travailleurs agricoles et des agriculteurs indépendants	205
8.31	Bezüger von Familienzulagen Bénéficiaires des allocations familiales	206

8. Massnahmen von Bund und Kantonen 8. Mesures de la Confédération et des cantons

Die ordentlichen Ausgaben des Bundes beliefen sich 2010 auf 59,3 Milliarden Franken, 1,8 % mehr als im Vorjahr. Beinahe ein Drittel der Ausgaben (31 %) beanspruchte die soziale Wohlfahrt, gefolgt vom Bereich Finanzen und Steuern, welcher die Zinsausgaben sowie die Kantonsanteile an Steuereinnahmen des Bundes umfasst (17,0 %), vom Verkehr (13,9 %), der Bildung und Grundlagenforschung (10,2 %) und von der Landesverteidigung (7,4 %). Die Ausgaben für den Bereich Landwirtschaft und Ernährung (6,2 %) folgte an sechster Stelle.

56 % der Bundesausgaben flossen in Form von Subventionen zu den verschiedensten Empfängergruppen. Jene mit den grössten Anteilen waren die Alters-, die Invaliden-, die Kranken- und die sonstigen Sozialversicherungen mit zusammen 15,2 Milliarden Franken, der Verkehr (5,4 Mia), der Bereich Bildung und Forschung (5,4 Mia), und der Bereich Landwirtschaft und Ernährung (3,6 Mia). (Tabelle 8.1)

En 2010, les dépenses ordinaires de la Confédération se sont élevées à 59,3 milliards de francs, soit 1,8 % de plus que l'année précédente. Presque un tiers de ce montant (31 %) a été affecté à la prévoyance sociale, suivie du secteur des finances et des contributions englobant les dépenses en intérêts ainsi que la part des cantons aux revenus fiscaux de la Confédération (17,0 %), des transports (13,9 %), de la formation et recherche (10,2 %) et de la défense nationale (7,4 %). Les dépenses relatives aux domaines de l'agriculture et de l'alimentation (6,2 %) viennent en sixième position.

Des dépenses totales de la Confédération, 56 % ont été versés sous forme de subventions aux groupes de bénéficiaires les plus divers. Les assurances vieillesse, invalidité et maladie ainsi que les autres assurances sociales en perçoivent ensemble la part la plus importante, chiffrée à 15,2 milliards de francs. Suivent les transports (5,4 milliards), les domaines de la formation et de la recherche (5,4 milliards), ainsi que les dépenses relatives aux domaines de l'agriculture et de l'alimentation (3,6 milliards). (Tableau 8.1)

Bundessubventionen nach Verwendungszweck, 2010 Subventions fédérale d'après leur destination, 2010

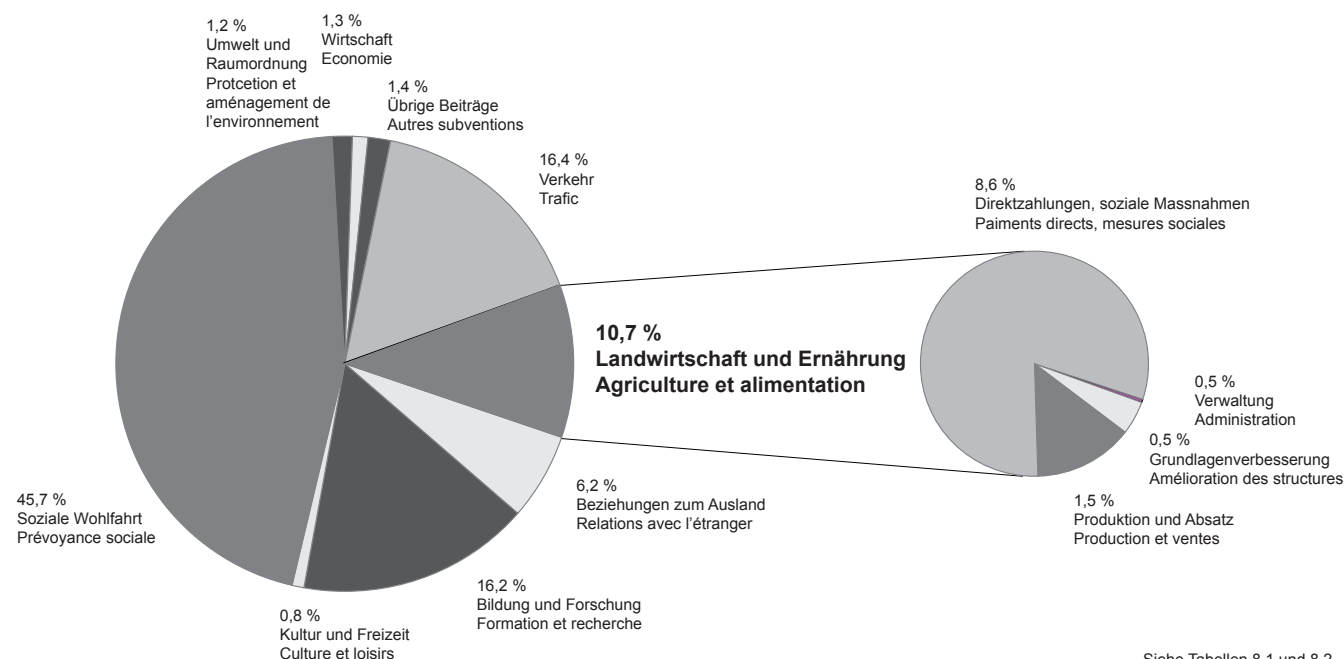

Siehe Tabellen 8.1 und 8.2
Voir tableaux 8.1 et 8.2

Seit 1994 übertreffen die für Direktzahlungen und soziale Massnahmen in der Landwirtschaft eingesetzten Gelder die Kosten der Preis- und Absatzsicherung. Im Berichtsjahr wurden Direktzahlungen im Betrag von 2,865 Milliarden Franken ausgerichtet. Im Vergleich dazu fielen die dem Bereich Landwirtschaft und Ernährung zugeordneten Aufwendungen für Verwaltung (0,017 Mia), zur Grundlagenverbesserung (0,17 Mia) sowie die Ausgaben für Produktion und Absatz von Produkten (0,496 Mia) deutlich kleiner aus. (Tabelle 8.2)

Den Ausgaben des Bundes für Ernährung und Landwirtschaft standen im Jahr 2010 zweckgebundene und sonstige Einnahmen in Höhe von 223 Millionen Franken gegenüber. Diese setzen sich vor allem aus Erlösen aus Kontingentsversteigerungen, Rückerstattungen und den Einnahmen aus der Tierverkehrskontrolle zusammen. (Tabelle 8.3)

Die Nettoausgaben der Kantone für die Landwirtschaft beliefen sich 2009 auf 304 Millionen Franken. (Tabelle 8.4)

Depuis 1994, les montants affectés aux paiements directs et aux mesures sociales dans l'agriculture dépassent les fonds destinés à garantir les prix et l'écoulement des produits. Les paiements directs se sont élevés à 2,865 milliards de francs au cours de l'année de référence. Les autres dépenses imputées aux domaines de l'agriculture et de l'alimentation se sont avérées nettement plus modestes 17 millions de francs pour l'administration, 170 millions de francs pour l'amélioration des structures ainsi que 496 millions de francs en faveur de la production et ventes. (Tableau 8.2)

En contrepartie des dépenses liées au secteur agroalimentaire, la Confédération a perçu en 2010 des recettes à affectation obligatoire et d'autres recettes à hauteur de 223 millions de francs. Ces recettes proviennent notamment de la mise en adjudication des contingents, des remboursements et du contrôle du trafic des animaux. (Tableau 8.3).

En 2009, les dépenses nettes des cantons en faveur de l'agriculture se sont élevées à 304 millions de francs. (Tableau 8.4)

8. Massnahmen von Bund und Kantonen 8. Mesures de la Confédération et des cantons

Allgemeine und ökologische Direktzahlungen, 2009 Paiements directs généraux et écologiques, 2009

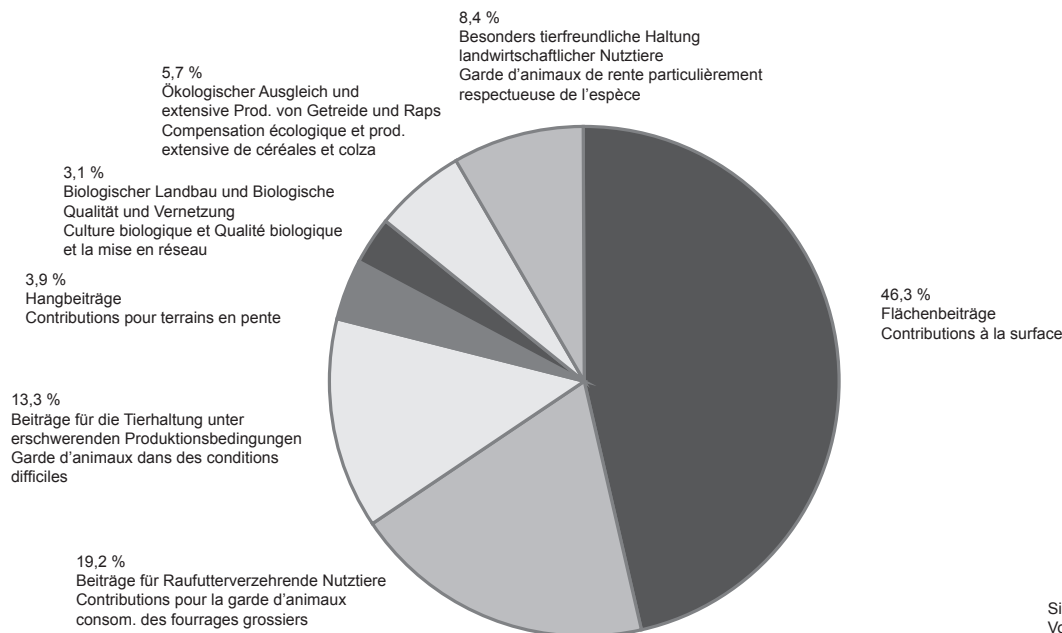

Für allgemeine Direktzahlungen, welche die gemeinwirtschaftlichen Leistungen der Landwirtschaft abgelteten, gab der Bund im Jahr 2009 2,190 Milliarden Franken aus. Der grösste Anteil entfiel auf die Flächenbeiträge an insgesamt 60'034 Betriebe (56 %), gefolgt von den Beiträgen für die Haltung raufutterverzehrender Nutztiere (23 %), den Beiträgen für die Tierhaltung unter erschwerenden Produktionsbedingungen (16 %) und den Hangbeiträgen mit gut 5 %. (Tabelle 8.10)

Ökologische Leistungen der Landwirte wurden vom Bund mit 556 Millionen Franken abgegolten. Diese beinhalten den regelmässigen Auslauf der Tiere ins Freie (29 %) den ökologischen Ausgleich (22 %), die Sömmerung der Tiere (18 %), besonders tierfreundliche Stallhaltungssysteme (11 %), extensive Produktion von Getreide und Raps (5 %), den biologischen Landbau (5 %) und die biologische Qualität und Vernetzung (10 %). (Tabelle 8.15 und 8.23)

Mittels zinsgünstigen Investitionskrediten unterstützt der Bund die Verbesserung der landwirtschaftlichen Produktionsgrundlagen. Im Jahre 2010 bewilligten die zuständigen kantonalen Stellen Beiträge in der Höhe von 327 Millionen Franken. Rund 38 % dieser Mittel wurden zur Finanzierung von Ökonomiebauten benötigt. Rund 21 % kamen nichtbaulichen Massnahmen zu Gute, namentlich der Starthilfe für Junglandwirte. Zur Erneuerung von Wohnbauten wurden 18 % verwendet. Mit den verbleibenden 23 % wurden Investitionen von Gemeinschaften mitfinanziert. (Tabelle 8.27)

Für die Bauernfamilien nach wie vor bedeutungsvoll sind die Familienzulagen des Bundes. Im Jahre 2010 kamen 10'900 selbständige Landwirte und 5'500 Angestellte im Talgebiet, sowie rund 8'500 selbständige Landwirte und 800 Angestellte im Berggebiet in den Genuss von Zahlungen in Form von Kinder- bzw. Haushaltzuschlägen im Gesamtbetrag von 149 Millionen Franken. (Tabellen 8.29 und 8.30)

En 2009, la Confédération a dépensé 2,19 milliards de francs pour des paiements directs généraux, qui servent à indemniser les prestations d'intérêt public de l'agriculture. La plus grande partie de ce montant (56 %) a été versée sous forme de contributions à la surface à un total de 60'034 exploitations, suivies par les contributions pour la garde d'animaux consommant des fourrages grossiers (23 %), pour la garde d'animaux dans des conditions difficiles (16 %) et des contributions pour terrains en pente (5 %). (Tableau 8.10)

La Confédération a engagé 556 millions de francs pour indemniser les prestations écologiques fournies par les agriculteurs, à savoir les sorties régulières des animaux en plein air (29 %), la compensation écologique (22 %), l'estivage des animaux (18 %), les systèmes de stabulation particulièrement respectueux des animaux (11 %), la production extensive de céréales et de colza (5 %), la culture biologique (5 %) ainsi que la qualité biologique et la création de réseaux écologiques (10 %). (Tableaux 8.15 et 8.23)

En accordant des crédits d'investissement à taux préférentiels, la Confédération soutient l'amélioration des bases de production agricole. En 2010, les autorités cantonales compétentes ont approuvé des crédits à hauteur de 327 millions de francs. 38 % de ces fonds ont été utilisés pour financer des bâtiments d'exploitation et 21 % ont été investis pour des mesures autres que la construction, à savoir comme aides au démarrage octroyées à de jeunes agriculteurs. 18 % ont été attribués à la rénovation de bâtiments d'habitation. Le reste (23 %) a servi au cofinancement d'investissements réalisés par des communautés d'exploitation. (Tableaux 8.27)

Comme par le passé, les allocations familiales de la Confédération revêtent une grande importance pour les familles paysannes. En 2010, 10'900 agriculteurs indépendants et 5'500 employés des régions de plaine ainsi que 8'500 agriculteurs indépendants et 800 employés des régions de montagne ont bénéficié d'un montant total de 149 millions de francs sous forme d'allocations pour enfants ou d'allocations de ménage. (Tableaux 8.29 et 8.30)

8. Massnahmen von Bund und Kantonen 8. Mesures de la Confédération et des cantons

8.1 Bundessubventionen Subventions fédérales

In 1000 CHF. Bei diesen Angaben handelt es sich um die Bruttoaufwendungen, analog der Darstellung in der Staatsrechnung, das heisst, die Rückerstattungen sind von den Ausgaben nicht abgezogen. Aufgrund Umstellung auf das neue Rechnungsmodell des Bundes (NRM) sind die Zahlen ab 2008 nur beschränkt mit den Vorjahren vergleichbar.

En 1000 CHF. Dépenses brutes, remboursements non déduits présentation analogue à celle des comptes des pouvoirs publics. Le passage au nouveau modèle comptable de la Confédération (NMC) implique une comparaison restreinte des chiffres dès 2008 avec ceux des années précédentes.

Verwendungszwecke	2000	2005	2009	2010	Affectation
Institutionelle und finanzielle Voraussetzungen	23 891	26 512	37 506	31 604	Conditions institutionnelles et financières
Ordnung und öffentliche Sicherheit	179 490	159 035	161 172	159 772	Ordre et sécurité publique
Beziehungen zum Ausland / Internationale Zusammenarbeit	1 640 710	1 743 587	2 036 997	2 058 951	Relations avec l'étranger / coopération internationale
Landesverteidigung	114 518	184 554	163 856	192 106	Défense nationale
Bildung und Forschung	3 642 814	4 371 266	5 040 577	5 386 472	Formation et recherche
Kultur und Freizeit	401 241	316 263	251 963	276 731	Culture et loisirs
Gesundheit	31 325	79 485	92 918	87 922	Santé
Soziale Wohlfahrt	11 740 695	13 404 042	14 885 994	15 175 571	Prévoyance sociale
Altersversicherung	4 538 419	5 045 011	6 997 750	7 162 114	Assurance-vieillesse et survivants
Invalidenversicherung	3 294 072	4 345 000	3 535 600	3 480 176	Assurance-invalidité
Krankenversicherung	1 721 000	2 098 987	1 815 845	1 976 797	Assurance-maladie
Ergänzungsleistungen	499 857	673 000	1 309 867	1 269 118	Prestations complémentaires
Arbeitslosenversicherung	187 289	339 797	385 444	419 315	Assurance chômage
Sozialer Wohnungsbau / Wohnbauförderung	264 201	145 006	136 219	118 917	Encouragement à la constructions de logements
Migration	1 219 555	729 334	660 215	705 959	Migrations
Soziale Hilfe und Fürsorge	16 302	27 907	45 055	43 176	Aides et assistance sociales
Verkehr	5 826 884	7 028 744	5 466 629	5 427 542	Trafic
Strassen	2 836 997	2 320 662	563 390	561 543	Routes
Öffentlicher Verkehr / Schifffahrt	2 967 372	4 656 927	4 875 432	4 841 355	Transports publics / navigation
Luffahrt	22 515	51 155	27 806	24 645	Navigation aérienne
Umwelt und Raumordnung	524 497	278 969	441 890	405 200	Protection et aménagement de l'environnement
Umweltschutz	226 213	128 643	80 676	84 438	Protection de l'environnement
Schutz vor Naturgefahren / Gewässerverbauungen	96 570	78 518	256 566	238 770	Protection contre les dangers naturels
Naturschutz	51 234	71 539	104 448	81 702	Protection de la nature
Raumordnung	150 480	269	200	290	Aménagement
Landwirtschaft und Ernährung	3 499 244	3 496 271	3 578 044	3 549 288	Agriculture et alimentation
Verwaltung	26 089	24 016	16 681	16 937	Administration
Grundlagenverbesserung ¹	215 753	178 612	169 898	171 841	Amélioration des structures ¹
Produktion und Absatz ¹	1 051 702	752 843	553 637	495 636	Production et ventes ¹
Direktzahlungen und soziale Massnahmen ¹	2 205 700	2 540 800	2 837 828	2 864 873	Paiements directs et mesures sociales ¹
Wirtschaft	485 153	264 874	409 361	427 959	Economie
Wirtschaftsordnung	1 525	4 926	19 891	22 156	Ordre économique
Standortförderung, Regionalpolitik, wirtsch. Landesversorgung	132 296	100 124	224 609	141 136	Promotion place économique, politique régional, approv. économique du pays
Energie	43 254	22 657	138 270	241 049	Energie
Forstwirtschaft	308 078	137 167	26 592	23 618	Sylviculture
Total	28 110 462	31 353 602	32 566 908	33 179 118	Total

¹ Ganz oder teilweise durch zweckgebundene Einnahmen finanziert

¹ Financées entièrement ou partiellement par des recettes affectées

8. Massnahmen von Bund und Kantonen

8. Mesures de la Confédération et des cantons

8.2 Bundessubventionen an Landwirtschaft und Ernährung

Subventions fédérales affectées à l'agriculture et l'alimentation

In 1000 CHF. Aufgrund Umstellung auf das neue Rechnungsmodell des Bundes (NRM) sind die Zahlen ab 2008 nur beschränkt mit den Vorjahren vergleichbar.

En 1000 CHF. Le passage au nouveau modèle comptable de la Confédération (NMC) implique une comparaison restreinte des chiffres dès 2008 avec ceux des années précédentes.

Verwendungszwecke	2000	2005	2009	2010	Affectation
Verwaltung	26 089	24 016	16 681	16 937	Administration
Forschungsbeiträge	1 593	2 767	3 437	3 129	Subsides pour la recherche
Landw. Beratungswesen	18 830	18 311	11 150	12 177	Vulgarisation agricole
Bekämpfungsmassnahmen	5 666	2 938	2 094	1 631	Mesures de lutte
Grundlagenverbesserung	215 753	178 612	169 898	171 841	Amélioration des structures agricoles
Pflanzen- und Tierzucht	21 000	22 821	38 100	37 629	Sélection végétale et élevage du bétail
Beihilfen Pflanzenbau, Teilkredit	-	1 086	-	-	Aides pour la prod. végétale, crédit partie
Umschulungsbeihilfen	-	91	199	49	Aides à la reconversion professionnelle
Investitionskredite	100 000	68 000	47 000	47 000	Crédits d'investissement
Landw. Strukturverbesserungen	87 000	85 026	82 792	85 000	Améliorations struct. dans l'agriculture
Betriebshilfe	7 753	1 588	1 806	2 164	Aide aux exploitations
Produktion und Absatz	1 046 012	752 843	553 637	495 636	Production et ventes
Absatzförderung	59 521	56 676	55 535	55 840	Promotion des ventes
Ausfuhrbeiträge für landw. Verarbeitungsprodukte	111 842	90 000	93 000	76 711	Contributions à l'exportation de produits agricoles transformés
Beihilfen und Zulagen Milch-wirtschaft	708 700	468 330	294 000	289 000	Aides et suppl. accordés à l'économie laitière
Zulage auf verkäster Milch	280 059	287 330	247 759	256 292	Suppl. pour le lait transformé en fromage
Zulage für silofreie Verfütterung	50 693	43 058	31 889	32 708	Supplément de non-ensilage
Inlandbeihilfen für Butter	108 493	61 560	9 467	-	Aides pour le beurre acc. dans le pays
Inlandbeihilfen für Magermilch und Milchpulver	57 780	40 105	1 688	-	Aides pour le lait écrémé et la poudre de lait accordées dans le pays
Inlandbeihilfen für Käse	27 140	-	-	-	Aides pour le fromage acc. dans le pays
Ausfuhrbeihilfen für Käse	159 648	10 706	2 224	-	Aides à l'exportation de fromages
Ausfuhrbeihilfen für andere Milchprodukte	24 887	25 571	973	-	Aides à l'exportation d'autres produits laitiers
Beihilfen Viehwirtschaft	...	13 429	11 616	4 008	Aides en économie animales
Ausfuhrbeihilfen Zucht- und Nutzvieh	...	5 658	6 391	-	Aides à l'exportation de bétail d'élevage et d'animaux de rente
Inlandbeihilfen Schlachtvieh und Fleisch	...	3 955	2 778	1 245	Aides financières pour le bétail de boucherie et la viande
Beihilfen Inlandeier	...	3 016	1 710	1 999	Aides financières pour les oeufs du pays
Verwertung der Schafwolle	...	800	735	746	Mise en valeur de la laine de mouton
Infrastrukturarbeit	-	-	2	19	Prestations en matière d'infrastructure
Beihilfen Pflanzenbau	...	124 408	99 486	70 077	Aides pour la production végétale
Zuckerrübenverarbeitung	...	45 982	37 631	33 638	Transformation de betteraves à sucre
Ölsaaten und Körnerleguminosen	...	46 527	31 940	29 981	Oléagineux et légumineuses é graines
Kartoffelverarbeitung	...	16 261	4 061	-	Transformation de pommes de terre
Obstverwertung	...	9 717	19 367	2 894	Mise en valeur de fruits
Saatgut, nachwachsende Rohstoffe, Weinbau	...	5 921	6 479	3 546	Semences, matières premières renouvelables, viticulture
Diverses	165 949	-	8	17	Divers
Direktzahlungen und soziale Massnahmen ¹	2 205 700	2 540 800	2 837 828	2 864 873	Paiements directs et mesures sociales ¹
Allgemeine Direktzahlungen	1 758 985	1 989 000	2 167 745	2 181 967	Paiements directs généraux
Ökologische Direktzahlungen	355 485	475 000	574 483	587 306	Paiements directs écologiques
Familienzulagen in der Landwirtschaft	91 230	76 800	95 600	95 600	Allocations familiales dans l'agriculture
Total	3 493 554	3 496 271	3 578 044	3 549 288	Total

¹ In der Staatsrechnung erfasste Ausgaben. Diese können aus rechnungstechnischen Gründen in einzelnen Jahren abweichen von den tatsächlichen Auszahlungen in den folgenden Tabellen.

¹ Dépenses figurant au compte d'Etat. Dans les tableaux suivants, les dépenses peuvent varier d'une année à l'autre des paiements effectifs, pour des raisons techniques comptables.

8. Massnahmen von Bund und Kantonen 8. Mesures de la Confédération et des cantons

8.3 Zweckgebundene Einnahmen des Bundes aus Landwirtschaft und Ernährung Recettes affectées de l'État de l'agriculture et de l'alimentation

In 1000 CHF ~ En 1000 CHF

Einnahmen	2000	2005	2009	2010	Recettes
Verwaltung	27 262	92 647	222 739	212 830	Administration
Überlieferungsabgabe der Milchproduzenten	1 253	4 308	4 424	343	Taxe sur les livraisons excédentaires des producteurs de lait
Erlöse aus Kontingentsversteigerung					Produit de la vente aux enchères des contingents
- von Fleisch, Pferden und Zuchtrindern	12 018	63 733	184 418	206 469	- de viande, de chevaux et de génisses d'élevage
- von Weisswein	6 209	-	-	-	- du contingent de vin blanc
- von Kartoffelprodukten und Kernobst	1 026	1 385	1 736	1 742	- de produits à base de pommes de terre et de fruits à pépins
- von Schnittblumen	-	-	132	180	- de fleurs coupées
- von Käse	921	17 266	-	-	- de fromage
- von Milchpulver und Butter	-	-	548	191	- poudre de lait et beurre
Abgrenzung aus Kontingentsversteigerungen	-	-	-4 992	-9 214	Régularisation de la vente aux enchères de contingents
Gebühren für Verzollung	3 308	3 550	2 711	2 017	Taxes pour dédouanement
Rückerstattung von Beiträgen	2 447	1 063	19 024	9 384	Remboursement de subventions
Kostenbeiträge Liechtenstein					Contributions du Liechtenstein
Rückerstattung Käseunion in Liquidation	80	1 342	367	353	Remboursement, Union suisse du commerce de fromage en cours de liquidation
Übriger Ertrag	-	-	371	1 366	Autres revenus
Tierverkehrskontrolle und Entsorgung					Trafic des animaux et élimination des déchets de viande
Fleischabfälle		2 038	10 497	10 162	Recettes d'exploitation, contrôle du trafic des animaux
Betriebseinnahmen Tierverkehrskontrolle	-	2 038	10 497	10 162	
Grundlagenverbesserung	-	-	656	480	Amélioration des structures agricoles
Zinsertrag auf Investitionskrediten und Betriebshilfe	-	-	656	480	Intérêts sur crédits d'investissements et sur l'aide aux exploitations
Produktion und Absatz	-	-	6 500	-	Production et ventes
Entnahme aus Rückstellungen	-	-	6 500	-	Prélèvement sur provisions
Total	27 262	94 684	240 392	223 473	Total

Staatsrechnung, Eidg. Finanzverwaltung (EFV)

Compte d'État, administration fédérale des finances (AFF)

8.4 Kantonssubventionen an die Landwirtschaft Subventions cantonales en faveur de l'agriculture

In 1000 CHF, ohne Beiträge für die landwirtschaftliche Berufsbildung. Aufgrund Umstellung auf das neue harmonisierte Rechnungslegungsmodell der Kantone und Gemeinde (HRM2) sind die Zahlen von 2008 nur beschränkt mit den Vorjahren vergleichbar.

En 1000 CHF, sans les subsides pour l'enseignement agricole. Le passage au modèle comptable harmonisé des cantons et des communes (MCH2) implique une comparaison restreinte des chiffres 2008 avec ceux des années précédentes.

	2000	2005	2008	2009	
Bruttoausgaben der Kantone für die Landwirtschaft	2 735 546	3 026 635	3 042 589	3 265 581	Dépenses brutes des cantons en faveur de l'agriculture
Verwaltung	69 340	90 121	Administration
Verwaltung, Vollzug und Kontrolle	106 946	127 003	Administration, exécution et contrôle
Betriebs- und Bodenverbesserungen	266 773	238 391	Amélioration foncières et constructions rurales
Strukturverbesserungen	197 395	198 062	Amélioration des structures
Tierhaltung	204 691	243 413	Garde d'animaux
Produktionsverbesserung Vieh	109 277	91 536	Amélioration de la production animale
Pflanzenbau	122 186	88 838	Production végétale
Produktionsverbesserung Pflanzen	48 728	44 991	Amélioration de la production végétale
Wirtschaftliche Massnahmen	121 259	29 924	Mesures économiques
Einkommenszuschüsse	2 012 201	2 321 030	Versements compensatoires
Direktzahlungen	2 453 532	2 761 382	Paiements directs
Soziale Massnahmen	60 356	44 844	5 452	12 484	Mesures sociales
Nettoausgaben der Kantone für die Landwirtschaft	339 741	331 425	278 390	303 682	Dépenses nettes des cantons en faveur de l'agriculture

Eidg. Finanzverwaltung (EFV)

Administration fédérale des finances (AFF)

8. Massnahmen von Bund und Kantonen

8. Mesures de la Confédération et des cantons

8.5 Ansätze für allgemeine Direktzahlungen

Montants des paiements directs généraux

Gemäss Direktzahlungsverordnung (DZV) vom 7.12.1998 ~ Selon l'ordonnance sur les paiements directs (OPD) de 7.12.1998

	2009	2010	2011	
Flächenbeitrag (DZV Art. 27)	CHF/ha			Contributions à la surface (OPD, art. 27)
Für die gesamte LN				Pour toute la SAU
1. - 40. ha	1 040	1 040	1 040	1. - 40. ha
41. - 70. ha	780	780	780	41. - 70. ha
71. - 100. ha	520	520	520	71. - 100. ha
101. - 130. ha	260	260	260	101. - 130. ha
> 130 ha	0	0	0	> 130 ha
Zusätzlich für die offene Ackerfläche und Dauerkulturen				En plus pour les terres ouvertes et les cultures pérennes
1. - 40. ha	620	620	640	1. - 40. ha
41. - 70. ha	465	465	480	41. - 70. ha
71. - 100. ha	310	310	320	71. - 100. ha
101. - 130. ha	155	155	160	101. - 130. ha
> 130 ha	0	0	0	> 130 ha
Beiträge für die Haltung raufutter-verzehrender Nutztiere¹ (DZV Art. 28 - 32)	CHF/RGVE ~ CHF/UGBFG			Contributions pour la garde d'animaux consom. des fourrages grossiers¹ (OPD, art. 28 - 32)
Rindvieh, Pferde, Bisons, Milchziegen u. -schafe				Bovins, chevaux, bisons, chèvres et mout. de lait
1. - 55. GVE	690	690	690	1. - 55. UGB
56. - 100. GVE	518	518	518	56. - 100. UGB
101. - 145. GVE	345	345	345	101. - 145. UGB
146. - 190. GVE	173	173	173	146. - 190. UGB
> 190 GVE	0	0	0	> 190 UGB
übr. Ziegen u. Schafe, Hirsche, Lamas, Alpakas				Autr. Chèvres et moutons, cerfs, lamas, alpakas
1. - 55. GVE	520	520	520	1. - 55. UGB
56. - 100. GVE	390	390	390	56. - 100. UGB
101. - 145. GVE	260	260	260	101. - 145. UGB
146. - 190. GVE	130	130	130	146. - 190. UGB
> 190 GVE	0	0	0	> 190 UGB
vom Milchabzug betroffene RGVE im Rahmen der Förderlimite				UGBFG concernées par la déduction de lait dans le cadre du plafond des contributions
1. - 55. GVE	450	450	450	1. - 55. UGB
56. - 100. GVE	338	338	338	56. - 100. UGB
101. - 145. GVE	225	225	225	101. - 145. UGB
146. - 190. GVE	113	113	113	146. - 190. UGB
> 190 GVE	0	0	0	> 190 UGB
Förderlimite/ha Grünland²	RGVE/ha ~ UGBFG/ha			Plafonnement contr./ha surface herbagère²
Ackerbau- und Übergangszonen	2.0	2.0	2.0	Zone grande cult. et zones intermédiaires
Hügelzone	1.6	1.6	1.6	Zone des collines
Bergzone I	1.4	1.4	1.4	Zone de montagne I
Bergzone II	1.1	1.1	1.1	Zone de montagne II
Bergzone III	0.9	0.9	0.9	Zone de montagne III
Bergzone IV	0.8	0.8	0.8	Zone de montagne IV
Beiträge für die Tierhaltung unter erschwerenden Produktionsbedingungen (DZV Art. 33,34)	CHF/RGVE ~ CHF/UGBFG			Garde d'animaux dans des conditions difficiles (OPD art. 33,34)
Hügelzone	300	300	300	Zone des collines
Bergzone I	480	480	480	Zone de montagne I
Bergzone II	730	730	730	Zone de montagne II
Bergzone III	970	970	970	Zone de montagne III
Bergzone IV	1 230	1 230	1 230	Zone de montagne IV
Hangbeiträge³ (DZV Art. 35 - 39)	CHF/ha			Contrib. pour terrains en pente³ (OPD art. 35-39)
Allgemeine Hangbeiträge, ohne Weiden für Berggebiet und Hügelzone				Contrib. générales p. terrains en pente., sans pâturage pour zones de montagne et z. de collines
Hanglagen 18 - 35 %	370	370	410	Terrains en pente 18 - 35 %
Steillagen > 35 %	510	510	620	Terrains en forte pente > 35 %
Hangbeiträge für Rebflächen				Contrib. pour les surfaces viticoles en pente
Steillagen 30 - 50 %	1 500	1 500	1 500	Vignobles en pente 30 - 50 %
Steillagen > 50 %	3 000	3 000	3 000	Vignobles en forte pente > 50 %
Terassenlagen ab 30 %	5 000	5 000	5 000	Vignobles en terrasses dès 30 %

¹ Abzug Milchkontingent: 1 RGVE je 4'400 kg

² Zuschlag bei Sömmerung der Tiere

³ Abstufung der Flächenbeiträge ab 2009: über 40 ha 25 %, über 70 ha 50 %, über 100 ha 75 %, über 130 ha 100 % (bis 2008: über 30 ha 25 %, über 60 ha 50 %, über 90 ha 100 %)

¹ Déduction contingent laitier: 1 UGBFG égale 4'400 kg

² Supplément pour l'estivage des animaux

³ Echelonnement des contributions en fonction de la surface dès 2009, plus de 40 ha 25 %, plus de 70 ha 50 %, plus de 100 ha 75 %, plus de 130 ha 100 % (jusqu'à l'année 2008: plus de 30 ha 25 %, plus de 60 ha 50 %, plus de 90 ha 100 %)

8. Massnahmen von Bund und Kantonen

8. Mesures de la Confédération et des cantons

8.6 Ansätze für ökologische Direktzahlungen

Montants des contributions écologiques

Gemäss Direktzahlungsverordnung (DZV) vom 7.12.1998 und Verordnung über Ethoprogramme vom 25.6.2008
Selon l'ordonnance sur les paiements directs (OPD) du 7.12.1998 et l'ordonnance sur les programmes éthologiques du 25.06.2008

	2009	2010	2011	
Ökologischer Ausgleich ¹ für (DZV Art. 40 - 54)	CHF/ha			Compensation écologique ¹ pour (OPD, art. 40 - 54)
Extensiv genutzte Wiesen, Streuflächen, Hecken, Feld- und Ufergehölze (bis 2009)				Prairies extensives, surfaces à litière, haies, bosquets champêtres et berges boisées (jusqu'à 2009)
Talzone	1 500	1 500	1 500	Zone de plaine
Hügelzone	1 200	1 200	1 200	Zone des collines
Bergzonen I, II	700	700	700	Zones de montagne I, II
Bergzonen III, IV	450	450	450	Zones de montagne III, IV
Wenig intensiv genutzte Wiesen alle Zonen	300	300	300	Prairies peu intensives toutes les zones
Hecken, Feld- und Ufergehölze Tal- und Hügelzone	-	2 500	2 500	Haies bosquets champêtres et berges boisées Plaine et région des collines
Bergzonen I, II	-	2 100	2 100	Zones de montagne I, II
Bergzonen III, IV	-	1 900	1 900	Zones de montagne III, IV
Saum auf Ackerfläche im Talgebiet und Bergzonen I, II	2 300	2 300	2 300	Ourlets sur terres assolées Région de plaine et zones de montagne I, II
Nur im Talgebiet				Seulement en région de plaine
Buntbrachen	2 800	2 800	2 800	Jachères florales
Rotationsbrachen	2 300	2 300	2 300	Jachères tournantes
Ackerschonstreifen	1 300	1 300	1 300	Bandes culturales extensives
	CHF/Baum ~ CHF/arbre			
Hochstamm Feldobstbäume	15	15	15	Arbres fruitiers haute-tige
Extensivproduktion ¹ (DZV Art. 55,56)	CHF/ha			Production extensive ¹ (OPD, art. 55,56)
Futtergetreide ohne Körnermais	400	400	400	Céréales fourragères, sans le maïs grain
Brotgetreide	400	400	400	Céréales panifiables
Raps	400	400	400	Colza
Biologischer Landbau ¹ (DZV Art. 57,58)				Culture biologique ¹ (OPD, art. 57,58)
Spezialkulturen	1 200	1 200	1 350	Cultures spéciales
übrige offene Ackerfläche	800	800	950	Autres terres ouvertes
übrige LN	200	200	200	Autres SAU
Besonders tierfreundliche Stallhaltungssysteme (BTS) ², (DZV Art. 59,60,62)	CHF/GVE ~ CHF/UGB			Systèmes de stabulation particulièrement respectueux des animaux (SST) ², (OPD, art. 59,60,62)
Rindvieh und Wasserbüffel > 120 Tage, Tiere der Pferdegattung > 30 Monate ³ , Ziegen > 1 Jahr, Kaninchen (bis 2009)	90	90	90	Bovins et buffles d'Asie > 120 jours, équidés > 30 mois ³ , chèvres > 1 an, lapins (jusqu'à 2009)
Schweine, ohne Saugferkel	155	155	155	Porcs, sans les porcelets allaités
Legehennen, Junghennen, Zuchthennen und -hähne, Junghähne und Küken, Mastpoulet und Truten, Kaninchen (ab 2010)	280	280	280	Poules pondeuses, jeunes poules, poules et coqs d'élevage, jeunes coqs et les poussins, poulets d'engraissement et les dindes, lapins (dès 2010)
Regelmässiger Auslauf im Freien (RAUS) ², (DZV Art. 59,61,62)				Sorties régulières en plein air ² (SRPA) (OPD, art. 59,61,62)
Rindvieh, Wasserbüffel, Tiere der Pferdegattung, Schafe und Ziegen > 1 Jahr, Kaninchen	180	180	180	Bovins et buffles d'Asie, équidés, moutons et chèvres > 1 an, lapins
Nicht säugende Zuchtsauen	360	360	360	Truies d'élevage non allaitantes
Übrige Schweine, ohne Saugferkel	155	155	155	Autres porcs, sans les porcelets allaités
Legehennen, Junghennen, Zuchthennen und -hähne, Junghähne und Küken, Mastpoulet und Truten	280	280	280	Poules pondeuses, jeunes poules, poules et coqs d'élevage, jeunes coqs et les poussins poulets d'engraissement et les dindes

¹ Abstufung der Flächenbeiträge ab 2009: über 40 ha 25 %, über 70 ha 50 %, über 100 ha 75 %, über 130 ha 100 % (bis 2008: über 30 ha 25 %, über 60 ha 50 %, über 90 ha 100 %)
² Abstufung der Beiträge ab 2009: über 55 GVE 25 %, über 100 GVE 50 %, über 145 GVE 75 %, über 190 GVE 100 % (bis 2008: über 45 GVE 25 %, über 90 GVE 50 %, über 135 GVE ha 100 %)
³ Ab 2009: Beiträge für Tiere der Pferdegattung

¹ Echelonnement des contributions en fonction de la surface dès 2009, plus de 40 ha 25 %, plus de 70 ha 50 %, plus de 100 ha 75 %, plus de 130 ha 100 % (jusqu'à l'année 2008: plus de 30 ha 25 %, plus de 60 ha 50 %, plus de 90 ha 100 %)
² Echelonnement des contributions dès 2009, plus de 55 UGB 25 %, plus de 100 UGB 50 %, plus de 145 UGB 75 % plus de 190 UGB 100 % (jusqu'à l'année 2008 : plus de 45 UGB 25 %, plus de 90 UGB 50 %, plus de 135 UGB ha 100 %)
³ Dès 2009 : contributions pour des équidés

8. Massnahmen von Bund und Kantonen

8. Mesures de la Confédération et des cantons

8.7 Ansätze für Sömmerungsbeiträge

Montants des contributions d'estivage

Gemäss Sömmerungsbeitragsverordnung vom 29.3.2000 und 14.11.2007
Selon l'ordonnance sur les contributions d'estivage du 29.3.2000 et 14.11.2007

	2009	2010	2011	
Beiträge für Sömmerungs-, Hirten- und für Gemeinschaftsweidebetriebe	CHF/Normalstoss ¹ ~ CHF/pâquier normal ¹			Contributions pour les exploitations d'estivage, de pâturage et pâturages communautaires
Schafe (ohne Milchschafe)				Moutons (sans brebis laitières)
bei ständiger Behirtung	320	320	330	avec surveillance permanente par le berger
bei Umtriebsweiden	240	240	250	avec pâturages tournants
bei übrigen Weiden	120	120	120	avec les autres pâturages
Übrige Raufutter verzehrende Tiere	320	320	330	Autres animaux consommant du fourrage grossiers
	CHF/RGVE ~ CHF/UGBFG			
Gemolkene Kühe, Milchziegen, -schafe (Sömmerungsdauer 56 bis 100 Tage)	320	320	330	Vaches traites, chèvres laitières, brebis laitières (durée d'estivage 56 à 100 jours)

¹ Ein Normalstoss entspricht der Sömmerung einer RGVE während 100 Tagen

¹ Un estivage normal correspond à une UGBFG durant 100 jours

Bundesamt für Landwirtschaft (BLW)

Office fédéral de l'agriculture (OFAG)

8.8 Ansätze der Ackerbaubeiträge

Montants des contributions à la culture des champs

Gemäss Ackerbaubeitragsverordnung vom 7.12.1998
Selon l'ordonnance sur les contributions à la culture des champs de 7.12.1998

	2009	2010	2011	
	CHF/ha			
Flächenbeiträge				Contributions à la surface
Raps, Soja, Sonnenblumen, Ölkürbis und Lein	1 000	1 000	1 000	Colza, soja, tournesol, courges et lin
Ackerbohnen, Eiweisserbsen und Lupinen				Féveroles, pois protéagineux et lupin
zu Futterzwecken	1 000	1 000	1 000	destinés à l'affouragement
Faserpflanzen ohne Hanf und Lein	1 000	1 000	1 000	Plantes à fibre sans chanvre et lin
Saatgut von Kartoffeln, Mais und Futterpflanzen	1 000	1 000	1 000	Plants de pommes de terre, semences de maïs et de plantes fourragères
Zuckerrüben zur Zuckerherstellung	1 900	1 900	1 900	Betteraves sucrières destinées à la fabrication de sucre

Bundesamt für Landwirtschaft (BLW)

Office fédéral de l'agriculture (OFAG)

8. Massnahmen von Bund und Kantonen

8. Mesures de la Confédération et des cantons

8.9 Beiträge für die biologische Qualität und die Vernetzung

Contributions pour la qualité biologique et pour la mise en réseau

Gemäss Öko-Qualitätsverordnung (ÖQV) vom 1.4.2001
Selon l'ordonnance sur la qualité écologique du 1.4.2001

	2009	2010	2011	
Biologische Qualität	CHF/ha			Qualité Biologique
Extensiv genutzte Wiesen, wenig intensiv genutzte Wiesen und Streuflächen				Prairies extensives, prairies peu intensives et surfaces à litière
Tal-Bergzone II	1 000	1 000	1 000	Plaine-zone de montagne II
Tal-Bergzone III-IV	700	700	700	Plaine-zone de montagne III et IV
Extensiv genutzte Weiden und Waldweiden (Wytweiden und Selven) ¹				Pâturages extensifs et pâturages boisés ¹
Tal-Bergzone II	500	500	500	Plaine-zone de montagne II
Tal-Bergzone III-IV	300	300	300	Plaine-zone de montagne III et IV
Hecken, Feld- und Ufergehölze				Haies, bosquets champêtres et berges boisées
Tal-Bergzone II	2 000	2 000	2 000	Plaine-zone de montagne II
Tal-Bergzone III-IV	2 000	2 000	2 000	Plaine-zone de montagne III et IV
Rebflächen mit natürlicher Artenvielfalt				Surfaces viticoles présentant une biodivers. naturelle
Tal-Bergzone II	1 000	1 000	1 000	Plaine-zone de montagne II
Tal-Bergzone III-IV	1 000	1 000	1 000	Plaine-zone de montagne III et IV
Hochstamm- Feldobstbäume	CHF/Baum ~ CHF/arbre			Arbres fruitiers haute-tige
Tal-Bergzone II	30	30	30	Plaine-zone de montagne II
Tal-Bergzone III-IV	30	30	30	Plaine-zone de montagne III et IV
Vernetzung	CHF/ha			Mise en réseau
Extensiv genutzte Wiesen, wenig intensiv genutzte Wiesen und Streuflächen				Prairies extensives, prairies peu intensives et surfaces à litière
Tal-Bergzone II	1 000	1 000	1 000	Plaine-zone de montagne II
Tal-Bergzone III-IV	500	500	500	Plaine-zone de montagne III et IV
Extensiv genutzte Weiden und Waldweiden (Wytweiden und Selven) ¹				Pâturages extensifs et pâturages boisés ¹
Tal-Bergzone II	500	500	500	Plaine-zone de montagne II
Tal-Bergzone III-IV	300	300	300	Plaine-zone de montagne III et IV
Hecken, Feld- und Ufergehölze				Haies, bosquets champêtres et berges boisées
Tal-Bergzone II	1 000	1 000	1 000	Plaine-zone de montagne II
Tal-Bergzone III-IV	500	500	500	Plaine-zone de montagne III et IV
Rebflächen mit natürlicher Artenvielfalt				Surfaces viticoles présentant une biodivers. naturelle
Tal-Bergzone II	1 000	1 000	1 000	Plaine-zone de montagne II
Tal-Bergzone III-IV	500	500	500	Plaine-zone de montagne III et IV
Hochstamm- Feldobstbäume	CHF/Baum ~ CHF/arbre			Arbres fruitiers haute-tige
Tal-Bergzone II	5	5	5	Plaine-zone de montagne II
Tal-Bergzone III-IV	5	5	5	Plaine-zone de montagne III et IV
Einheimische standortgerechte Einzelbäume und Alleeen				Arbres isolés indigènes adaptés au site et allées d'arbres
Tal-Bergzone II	5	5	5	Plaine-zone de montagne II
Tal-Bergzone III-IV	5	5	5	Plaine-zone de montagne III et IV
Weitere ökologische Ausgleichsflächen auf LN	CHF/ha			Autres surfaces de compensation écologique situées sur la surface agricole utile
Tal-Bergzone II	1 000	1 000	1 000	Plaine-zone de montagne II
Tal-Bergzone III-IV	500	500	500	Plaine-zone de montagne III et IV

¹ Der Betrag wird zu je maximal 50 % für die Flora- und die Strukturqualität ausgerichtet.

¹ Le montant est versé à raison de 50% au plus pour la flore et 50% au plus pour la qualité des structures

8. Massnahmen von Bund und Kantonen

8. Mesures de la Confédération et des cantons

8.10 Direktzahlungen, Sömmerungs- und Anbaubeiträge, Übersicht

Paiements directs, contributions d'estivage et à la culture, vue d'ensemble

in 1000 CHF ~ en 1000 CHF

	Allgemeine Direktzahlungen	Ökologische Direktzahlungen	Sömmerungs- beiträge	Anbaubeiträge	Total Beiträge	Beiträge in %
	Paiements directs généraux	Paiements directs écologiques	Contributions d'estivage	Contributions à la culture	Total des contributions	Contributions en %
Direktzahlungen und Beiträge nach Jahr ~ Paiements directs et contributions par année						
2000	1 803 658	278 981	81 238	55 153	2 219 030	
2001	1 929 094	329 886	80 524	31 302	2 370 806	
2002	1 994 838	359 387	89 561	39 113	2 482 899	
2003	1 999 091	381 319	91 381	43 569	2 515 360	
2004	1 993 915	398 109	91 066	43 587	2 526 677	
2005	1 999 606	409 348	91 607	44 135	2 544 695	
2006	2 007 181	420 245	91 681	46 428	2 565 536	
2007	2 070 357	425 533	92 110	47 671	2 635 671	
2008	1 986 617	441 104	91 711	62 440	2 581 872	
2009	2 190 245	457 878	98 008	69 707	2 815 837	
Direktzahlungen und Beiträge 2009 nach Kanton ~ Paiements directs et contributions 2009 par canton						
ZH	127 338	33 995	106	9 025	170 463	6.1
BE	423 667	83 781	20 236	11 465	539 149	19.1
LU	168 066	45 338	2 076	1 436	216 918	7.7
UR	20 065	2 713	2 602	-	25 381	0.9
SZ	59 495	11 678	4 141	-	75 313	2.7
OW	22 112	4 165	2 927	-	29 203	1.0
NW	16 052	3 006	1 418	-	20 477	0.7
GL	17 645	2 506	2 289	-	22 440	0.8
ZG	22 281	6 406	72	93	28 851	1.0
FR	154 351	31 330	7 748	4 965	198 394	7.0
SO	60 508	14 337	817	2 245	77 907	2.8
BL/BS	41 647	11 956	116	605	54 325	1.9
SH	24 754	6 453	32	3 748	34 987	1.2
AR	30 651	4 520	873	-	36 044	1.3
AI	18 219	3 264	1 075	-	22 557	0.8
SG	160 140	34 287	6 948	577	201 951	7.2
GR	143 945	27 290	17 568	151	188 954	6.7
AG	110 648	29 930	113	4 972	145 663	5.2
TG	87 932	25 814	116	6 162	120 025	4.3
TI	29 777	4 365	3 181	227	37 549	1.3
VD	200 114	35 757	10 589	19 262	265 722	9.4
VS	90 841	8 097	7 909	229	107 075	3.8
NE	63 415	8 380	1 414	650	73 858	2.6
GE	16 004	3 741	37	2 194	21 976	0.8
JU	80 577	14 769	3 606	1 701	100 653	3.6

Bundesamt für Landwirtschaft (BLW)

Office fédéral de l'agriculture (OFAG)

8. Massnahmen von Bund und Kantonen 8. Mesures de la Confédération et des cantons

8.11 Allgemeine Direktzahlungen, Übersicht Paiements directs généraux, vue d'ensemble

in 1000 CHF ~ en 1000 CHF

	Flächenbeiträge	Beiträge für Raufutter- verzehrende Nutztiere	Beiträge für die Tierhal- tung unter erschwerenden Produktionsbedingungen	allgemeine Hangbeiträge	Hangbeiträge Steil- und Terrassen- lagen im Rebbau	Total
	Contributions à la surface	Contributions pour la garde d'animaux consom. des fourrages grossiers	Garde d'animaux dans des conditions difficiles	Contributions générales pour terrains en pente	Contributions pour les surfaces viticoles en pente et en terrasse	Total
Direktzahlungen nach Jahr ~ Paiements directs par année						
2000	1 186 770	258 505	251 593	96 714	10 076	1 803 658
2001	1 303 881	268 272	250 255	96 643	10 043	1 929 094
2002	1 316 183	283 221	289 572	95 811	10 051	1 994 838
2003	1 317 956	287 692	287 289	95 630	10 524	1 999 091
2004	1 317 773	286 120	284 023	95 308	10 691	1 993 915
2005	1 319 595	291 967	282 220	94 768	11 056	1 999 606
2006	1 319 103	301 213	281 258	94 227	11 380	2 007 181
2007	1 275 681	412 813	277 786	92 671	11 407	2 070 357
2008	1 200 649	406 223	276 528	91 721	11 496	1 986 617
2009	1 225 518	509 591	352 540	91 015	11 581	2 190 245

Direktzahlungen 2009 nach Kanton ~ Paiements directs 2009 par canton

ZH	90 104	29 455	5 447	1 982	350	127 338
BE	223 605	98 915	81 291	19 450	406	423 667
LU	87 843	46 997	24 763	8 424	38	168 066
UR	6 954	4 353	6 470	2 285	3	20 065
SZ	25 003	15 429	14 735	4 305	23	59 495
OW	8 008	5 763	6 270	2 069	3	22 112
NW	6 267	4 148	4 128	1 509	-	16 052
GL	7 155	4 231	4 907	1 345	8	17 645
ZG	11 429	6 095	3 533	1 222	2	22 281
FR	91 587	39 499	20 466	2 773	27	154 351
SO	38 716	14 137	5 849	1 806	-	60 508
BL/BS	25 380	9 446	4 680	2 075	67	41 647
SH	20 017	3 733	483	357	165	24 754
AR	12 278	7 374	8 619	2 357	23	30 651
AI	7 358	4 090	5 597	1 174	-	18 219
SG	76 132	46 158	27 491	10 033	326	160 140
GR	55 810	28 892	46 114	13 084	44	143 945
AG	76 936	25 547	5 016	2 833	316	110 648
TG	61 859	24 127	1 283	514	149	87 932
TI	14 390	6 044	7 596	1 401	347	29 777
VD	144 212	35 450	15 719	2 188	2 546	200 114
VS	41 010	15 405	22 727	5 203	6 497	90 841
NE	33 692	13 244	15 079	1 248	152	63 415
GE	14 675	1 244	-	-	84	16 004
JU	45 097	19 816	14 278	1 381	6	80 577

Direktzahlungen 2009 nach Zone ¹ ~ Paiements directs 2009 par zone ¹

T/P 1-3	637 514	203 492	8 512	2 488	7 705	859 710
T/P 4	165 246	77 206	43 424	13 946	717	300 538
B/M 1	127 205	71 631	65 767	18 103	638	283 344
B/M 2	159 432	85 668	111 997	24 693	2 343	384 133
B/M 3	86 436	47 288	75 921	19 621	130	229 397
B/M 4	49 685	24 307	46 919	12 164	48	133 123

¹ Zuteilung der Fläche nach Hauptanteil der LN, die ein Betrieb in einer Zone bewirtschaftet

¹ Attribution des surfaces selon la part principale des SAU, qui est exploitée dans une zone

8. Massnahmen von Bund und Kantonen

8. Mesures de la Confédération et des cantons

8.12 Allgemeine Direktzahlungen: Flächenbeiträge

Paiements directs généraux : Contributions à la surface

	Betriebe Exploitations Anzahl - Nombre	Fläche Surface ha	Beiträge total Contributions total 1000 CHF	Beitrag pro ha Contrib. par ha CHF	Beitrag pro Betrieb Contrib. par exploitation CHF
Direktzahlungen nach Jahr ~ Paiements directs par année					
2000	60 473	1 029 899	1 186 770	1 152	19 625
2001	59 588	1 028 877	1 303 881	1 267	21 882
2002	57 850	1 023 819	1 316 183	1 286	22 752
2003	57 397	1 027 321	1 317 956	1 283	22 962
2004	56 908	1 028 360	1 317 773	1 281	23 156
2005	56 162	1 029 386	1 319 595	1 282	23 496
2006	55 502	1 030 322	1 319 103	1 280	23 767
2007	54 535	1 026 993	1 275 681	1 242	23 392
2008	53 561	1 024 368	1 200 649	1 172	22 416
2009	52 539	1 020 689	1 225 518	1 201	23 326
Direktzahlungen 2009 nach Kanton ~ Paiements directs 2009 par canton					
ZH	3 353	69 896	90 104	1 289	26 873
BE	11 561	186 468	223 605	1 199	19 341
LU	4 778	76 567	87 843	1 147	18 385
UR	605	6 691	6 954	1 039	11 494
SZ	1 575	23 903	25 003	1 046	15 875
OW	647	7 685	8 008	1 042	12 377
NW	468	6 017	6 267	1 042	13 390
GL	387	6 849	7 155	1 045	18 488
ZG	528	10 268	11 429	1 113	21 647
FR	2 935	74 623	91 587	1 227	31 205
SO	1 328	31 322	38 716	1 236	29 154
BL/BS	891	21 249	25 380	1 194	28 485
SH	543	14 230	20 017	1 407	36 864
AR	696	11 821	12 278	1 039	17 641
AI	502	7 076	7 358	1 040	14 657
SG	3 993	70 451	76 132	1 081	19 066
GR	2 460	53 087	55 810	1 051	22 687
AG	2 900	58 339	76 936	1 319	26 530
TG	2 468	48 572	61 859	1 274	25 064
TI	834	13 061	14 390	1 102	17 254
VD	3 674	106 333	144 212	1 356	39 252
VS	3 264	35 447	41 010	1 157	12 564
NE	840	30 921	33 692	1 090	40 109
GE	286	10 539	14 675	1 392	51 312
JU	1 023	39 271	45 097	1 148	44 083
Direktzahlungen 2009 nach Zone ¹ ~ Paiements directs 2009 par zone ¹					
T/P 1-3	22 404	477 861	637 514	1 334	28 455
T/P 4	7 430	140 387	165 246	1 177	22 240
B/M 1	6 825	117 336	127 205	1 084	18 638
B/M 2	8 358	153 467	159 432	1 039	19 075
B/M 3	4 906	83 340	86 436	1 037	17 618
B/M 4	2 616	48 299	49 685	1 029	18 993

¹ Zuteilung der Fläche nach Hauptanteil der LN, die ein Betrieb in einer Zone bewirtschaftet

¹ Attribution des surfaces selon la part principale des SAU, qui est exploitée dans une zone

8. Massnahmen von Bund und Kantonen

8. Mesures de la Confédération et des cantons

8.13 Allgemeine Direktzahlungen: Beiträge für raufutterverzehrende Nutztiere

Paiements directs généraux : Contributions pour la garde d'animaux consom. des fourrages grossiers

Bemessungsgrundlage wurde 2007 geändert. Vergleiche mit den Daten der vorhergehenden Jahre sind somit nicht möglich.
Les bases de calcul ayant été modifiées en 2007, une comparaison avec les données des années précédentes n'est donc pas possible.

	Betriebe	Tiere	Beiträge total	Beitrag pro RGVE	Beitrag pro Betrieb
	Exploitations	Animaux	Contributions total	Contrib. par UGBFG	Contrib. par exploitation
	Anzahl - Nombre	RGVE - UGBFG	1000 CHF	CHF	CHF
Direktzahlungen nach Jahr ~ Paiements directs par année					
2000	38 846	298 112	258 505	867	6 655
2001	38 221	311 283	268 272	862	7 019
2002	38 544	329 702	283 221	859	7 348
2003	37 697	336 891	287 692	854	7 632
2004	36 841	337 497	286 120	848	7 766
2005	35 763	344 206	291 967	848	8 164
2006	35 476	354 958	301 213	849	8 491
2007	47 437	924 515	412 813	447	8 702
2008	46 596	933 441	406 223	435	8 718
2009	45 939	959 828	509 591	531	11 093
Direktzahlungen 2009 nach Kanton ~ Paiements directs 2009 par canton					
ZH	2 601	56 379	29 455	522	11 324
BE	10 867	186 391	98 915	531	9 102
LU	4 499	90 493	46 997	519	10 446
UR	599	7 289	4 353	597	7 267
SZ	1 554	27 799	15 429	555	9 929
OW	643	11 033	5 763	522	8 962
NW	467	7 976	4 148	520	8 883
GL	383	7 780	4 231	544	11 048
ZG	509	11 933	6 095	511	11 974
FR	2 639	79 048	39 499	500	14 967
SO	1 194	26 531	14 137	533	11 840
BL/BS	776	17 748	9 446	532	12 172
SH	336	6 656	3 733	561	11 109
AR	692	14 142	7 374	521	10 657
AI	495	8 015	4 090	510	8 262
SG	3 849	89 469	46 158	516	11 992
GR	2 393	47 747	28 892	605	12 074
AG	2 361	47 892	25 547	533	10 820
TG	2 027	49 613	24 127	486	11 903
TI	669	10 316	6 044	586	9 034
VD	2 501	66 014	35 450	537	14 174
VS	2 048	26 287	15 405	586	7 522
NE	756	25 403	13 244	521	17 519
GE	105	2 048	1 244	607	11 849
JU	976	35 826	19 816	553	20 304
Direktzahlungen 2009 nach Zone ¹ ~ Paiements directs 2009 par zone ¹					
T/P 1-3	17 088	397 873	203 492	511	11 908
T/P 4	6 935	148 962	77 206	518	11 133
B/M 1	6 587	137 571	71 631	521	10 875
B/M 2	7 873	156 321	85 668	548	10 881
B/M 3	4 857	79 052	47 288	598	9 736
B/M 4	2 599	40 048	24 307	607	9 352

¹ Zuteilung der Fläche nach Hauptanteil der LN, die ein Betrieb in einer Zone bewirtschaftet

¹ Attribution des surfaces selon la part principale des SAU, qui est exploitée dans une zone

8. Massnahmen von Bund und Kantonen

8. Mesures de la Confédération et des cantons

8.14 Allgemeine Direktzahlungen: Beiträge für die Tierhaltung unter erschwerenden Bedingungen

Paiements directs généraux : Garde d'animaux dans des conditions difficiles

	Betriebe	Tiere	Beiträge total	Beitrag pro RGVE	Beitrag pro Betrieb
	Exploitations	Animaux	Contributions total	Contrib. par UGBFG	Contrib. par exploitation
	Anzahl - Nombre	RGVE - UGBFG	1000 CHF	CHF	CHF
Direktzahlungen nach Jahr ~ Paiements directs par année					
2000	35 707	450 313	251 593	559	7 046
2001	35 577	452 093	250 255	554	7 034
2002	34 711	529 908	289 572	546	8 342
2003	34 399	525 163	287 289	547	8 352
2004	34 218	522 334	284 023	544	8 300
2005	33 743	519 375	282 220	543	8 364
2006	33 391	518 629	281 258	542	8 423
2007	32 948	513 923	277 786	541	8 431
2008	32 441	512 485	276 528	540	8 524
2009	31 849	649 947	352 540	542	11 069
Direktzahlungen 2009 nach Kanton ~ Paiements directs 2009 par canton					
ZH	765	17 745	5 447	307	7 120
BE	8 222	141 558	81 291	574	9 887
LU	3 160	60 254	24 763	411	7 837
UR	590	7 176	6 470	902	10 966
SZ	1 422	25 122	14 735	587	10 362
OW	619	10 446	6 270	600	10 129
NW	443	7 471	4 128	553	9 319
GL	354	6 938	4 907	707	13 862
ZG	351	7 437	3 533	475	10 065
FR	1 667	53 148	20 466	385	12 277
SO	586	14 538	5 849	402	9 982
BL/BS	661	15 303	4 680	306	7 080
SH	121	2 601	483	186	3 991
AR	692	14 142	8 619	609	12 456
AI	492	7 998	5 597	700	11 376
SG	2 798	61 532	27 491	447	9 825
GR	2 359	47 038	46 114	980	19 548
AG	1 138	23 362	5 016	215	4 408
TG	172	4 461	1 283	288	7 461
TI	607	9 106	7 596	834	12 514
VD	1 199	37 090	15 719	424	13 110
VS	1 994	25 098	22 727	906	11 398
NE	702	23 971	15 079	629	21 481
GE	-	-	-	-	-
JU	735	26 412	14 278	541	19 426
Direktzahlungen 2009 nach Zone ¹ ~ Paiements directs 2009 par zone ¹					
T/P 1-3	3 043	88 594	8 512	96	2 797
T/P 4	6 921	148 696	43 424	292	6 274
B/M 1	6 581	137 501	65 767	478	9 993
B/M 2	7 864	156 253	111 997	717	14 242
B/M 3	4 848	78 983	75 921	961	15 660
B/M 4	2 592	39 921	46 919	1 175	18 102

¹ Zuteilung der Fläche nach Hauptanteil der LN, die ein Betrieb in einer Zone bewirtschaftet

¹ Attribution des surfaces selon la part principale des SAU, qui est exploitée dans une zone

8. Massnahmen von Bund und Kantonen 8. Mesures de la Confédération et des cantons

8.15 Allgemeine Direktzahlungen: Allgemeine Hangbeiträge Paiements directs généraux : Contributions générales pour terrains en pente

	Betriebe Exploitations Anzahl - Nombre	Fläche Surface ha	Beiträge total Contributions total 1000 CHF	Beitrag pro ha Contrib. par ha CHF	Beitrag pro Betrieb Contrib. par exploitation CHF
Direktzahlungen nach Jahr ~ Paiements directs par année					
2000	33 880	229 867	96 714	421	2 855
2001	33 525	229 715	96 643	421	2 883
2002	32 715	227 793	95 811	421	2 929
2003	32 286	227 154	95 630	421	2 962
2004	31 984	226 452	95 308	421	2 980
2005	31 626	225 424	94 768	420	2 997
2006	31 268	224 107	94 227	420	3 014
2007	30 788	220 626	92 671	420	3 010
2008	30 325	218 520	91 721	420	3 025
2009	29 775	216 820	91 015	420	3 057
Direktzahlungen 2009 nach Kanton ~ Paiements directs 2009 par canton					
ZH	724	4 842	1 982	409	2 738
BE	7 641	46 388	19 450	419	2 545
LU	3 104	20 307	8 424	415	2 714
UR	558	4 808	2 285	475	4 096
SZ	1 390	10 084	4 305	427	3 097
OW	595	4 500	2 069	460	3 477
NW	435	3 374	1 509	447	3 469
GL	348	3 082	1 345	436	3 864
ZG	351	2 930	1 222	417	3 481
FR	1 388	7 024	2 773	395	1 998
SO	555	4 707	1 806	384	3 254
BL/BS	640	5 316	2 075	390	3 242
SH	146	950	357	375	2 443
AR	693	5 923	2 357	398	3 401
AI	489	2 934	1 174	400	2 401
SG	2 718	24 106	10 033	416	3 691
GR	2 308	29 780	13 084	439	5 669
AG	1 125	7 360	2 833	385	2 518
TG	147	1 171	514	439	3 494
TI	521	3 183	1 401	440	2 688
VD	918	5 519	2 188	396	2 383
VS	1 879	11 620	5 203	448	2 769
NE	543	3 323	1 248	376	2 298
GE	-	-	-	-	-
JU	559	3 588	1 381	385	2 470
Direktzahlungen 2009 nach Zone ¹ ~ Paiements directs 2009 par zone ¹					
T/P 1-3	2 150	6 193	2 488	402	1 157
T/P 4	6 508	35 638	13 946	391	2 143
B/M 1	6 294	44 507	18 103	407	2 876
B/M 2	7 437	58 909	24 693	419	3 320
B/M 3	4 801	44 571	19 621	440	4 087
B/M 4	2 585	27 002	12 164	450	4 706

¹ Zuteilung der Fläche nach Hauptanteil der LN, die ein Betrieb in einer Zone bewirtschaftet

¹ Attribution des surfaces selon la part principale des SAU, qui est exploitée dans une zone

8. Massnahmen von Bund und Kantonen 8. Mesures de la Confédération et des cantons

8.16 Ökologische Direktzahlungen, Übersicht Paiements directs écologiques, vue d'ensemble

In 1000 CHF ~ En 1000 CHF

	Ökobeiträge ~ Contributions écologiques				Ethobeiträge ~ Contributions éthologiques		Total
	Ökolog. Ausgleich	Biologische Qualität und Vernetzung	Biologischer Landbau	Extensive Produktion von Getreide u. Raps	Besonders tierfreundl. Stallhaltungssysteme	Regelmässiger Auslauf im Freien	Total
	Compensation écologique	Qualité biologique et la mise en réseau	Culture biologique	Production extensive de céréales et colza	Systèmes de stabulation particulièrement respectueux des animaux	Sorties régulières en plein air	
2000	108 130	-	12 185	33 398	24 749	83 370	278 981
2001	118 417	-	23 488	32 526	34 034	121 422	329 886
2002	122 347	8 934	25 484	31 938	39 030	131 654	359 387
2003	124 927	14 639	27 135	31 255	43 257	140 106	381 319
2004	125 665	23 007	27 962	30 824	46 517	144 134	398 109
2005	126 023	27 442	28 601	31 516	47 089	148 678	409 348
2006	126 976	30 256	28 672	31 094	49 749	153 498	420 245
2007	126 926	32 107	28 074	30 629	51 602	156 194	425 533
2008	122 911	43 093	27 980	30 529	56 025	160 565	441 104
2009	123 014	54 902	27 937	29 075	59 890	163 060	457 878

Ökologische Direktzahlungen nach Jahr ~ Paiements directs écologiques par année

Ökologische Direktzahlungen 2009 nach Kanton ~ Paiements directs écologiques 2009 par canton

ZH	13 013	4 249	2 171	2 469	3 557	8 535	33 995
BE	17 846	13 068	4 508	5 221	9 714	33 425	83 781
LU	9 710	5 149	1 209	1 070	9 553	18 648	45 338
UR	685	701	172	-	135	1 021	2 713
SZ	2 938	3 448	511	7	893	3 881	11 678
OW	878	684	442	-	521	1 639	4 165
NW	727	730	190	-	402	958	3 006
GL	548	301	294	1	184	1 177	2 506
ZG	1 774	1 631	294	44	775	1 887	6 406
FR	6 791	1 505	826	2 239	5 700	14 269	31 330
SO	5 131	830	829	1 388	1 644	4 516	14 337
BL/BS	4 328	1 763	768	1 103	1 164	2 830	11 956
SH	2 560	652	219	986	901	1 135	6 453
AR	659	423	442	-	443	2 553	4 520
AI	377	442	62	-	601	1 783	3 264
SG	8 485	4 983	1 662	229	4 656	14 272	34 287
GR	6 471	4 047	6 246	255	2 014	8 257	27 290
AG	10 632	3 586	1 473	2 782	4 075	7 382	29 930
TG	7 204	2 508	1 569	1 201	4 563	8 770	25 814
TI	1 267	486	446	97	326	1 742	4 365
VD	11 822	1 416	1 052	6 424	4 143	10 901	35 757
VS	2 417	717	1 317	104	448	3 094	8 097
NE	1 521	438	297	910	1 151	4 063	8 380
GE	1 845	42	179	1 270	105	300	3 741
JU	3 387	1 102	761	1 273	2 223	6 023	14 769

Ökologische Direktzahlungen 2009 nach Zone¹ ~ Paiements directs écologiques 2009 par zone¹

T/P 1-3	72 089	18 401	9 258	20 791	34 191	70 104	224 834
T/P 4	20 142	8 642	2 930	5 470	10 522	25 861	73 567
B/M 1	9 821	6 667	2 523	2 237	6 821	23 020	51 088
B/M 2	9 930	10 447	4 104	528	5 550	25 599	56 158
B/M 3	6 017	6 320	4 985	38	1 874	12 260	31 496
B/M 4	5 014	4 425	4 137	10	932	6 216	20 734

¹ Zuteilung der Fläche nach Hauptanteil der LN, die ein Betrieb in einer Zone bewirtschaftet

¹ Attribution des surfaces selon la part principale des SAU, qui est exploitée dans une zone

8. Massnahmen von Bund und Kantonen 8. Mesures de la Confédération et des cantons

8.17 Ökobeiträge: Ökologischer Ausgleich, Zusammenfassung Contributions écologiques : Compensation écologique, abrégé

Hochstammbäume umgerechnet in Aren ~ Arbres haute-tige convertis en are

	Betriebe	Fläche	Beiträge total	Fläche pro Betrieb	Beitrag pro ha	Beitrag pro Betrieb	Beteiligung an der gesamten LN
	Exploitations	Surface	Contributions total	Surface par exploitation	Contribution par ha	Contribution par exploitation	Participation à l'ensemble des SAU
	Anzahl - Nombre	ha	1000 CHF	ha	CHF	CHF	%
Ökologischer Ausgleich nach Jahr ~ Compensation écologique par année							
2000	56 395	111 851	108 130	2.0	967	1 917	10.4
2001	56 105	117 302	118 417	2.1	1 010	2 111	11.0
2002	55 015	119 729	122 347	2.2	1 022	2 224	11.2
2003	54 564	121 010	124 927	2.2	1 032	2 290	11.3
2004	54 101	120 737	125 665	2.2	1 041	2 323	11.3
2005	53 403	120 761	126 023	2.3	1 044	2 360	11.3
2006	52 728	121 699	126 976	2.3	1 043	2 408	11.4
2007	51 823	121 080	126 926	2.3	1 048	2 449	11.4
2008	50 898	120 448	122 911	2.4	1 020	2 415	11.4
2009	49 967	120 525	123 014	2.4	1 021	2 462	11.4

Ökologischer Ausgleich 2009 nach Kanton ~ Compensation écologique 2009 par canton

ZH	3 342	9 306	13 013	2.8	1 398	3 894	12.6
BE	11 301	18 385	17 846	1.6	971	1 579	9.7
LU	4 777	8 716	9 710	1.8	1 114	2 033	11.2
UR	602	1 331	685	2.2	514	1 137	19.5
SZ	1 555	3 361	2 938	2.2	874	1 890	13.7
OW	647	1 074	878	1.7	818	1 358	13.6
NW	466	946	727	2.0	768	1 560	15.5
GL	378	895	548	2.4	612	1 449	12.9
ZG	530	1 646	1 774	3.1	1 078	3 347	15.4
FR	2 848	6 445	6 791	2.3	1 054	2 385	8.5
SO	1 325	4 178	5 131	3.2	1 228	3 872	12.7
BL/BS	892	3 409	4 328	3.8	1 270	4 852	15.3
SH	531	1 749	2 560	3.3	1 464	4 822	11.1
AR	650	837	659	1.3	787	1 014	6.9
AI	442	538	377	1.2	700	853	7.5
SG	3 962	7 960	8 485	2.0	1 066	2 142	11.0
GR	2 439	15 286	6 471	6.3	423	2 653	28.1
AG	2 899	7 793	10 632	2.7	1 364	3 667	12.6
TG	2 440	5 153	7 204	2.1	1 398	2 952	10.2
TI	787	1 660	1 267	2.1	763	1 610	11.6
VD	3 463	9 495	11 822	2.7	1 245	3 414	8.6
VS	1 818	4 297	2 417	2.4	562	1 329	11.4
NE	613	1 751	1 521	2.9	868	2 481	5.5
GE	282	1 112	1 845	3.9	1 659	6 543	9.7
JU	978	3 203	3 387	3.3	1 057	3 463	7.9

Ökologischer Ausgleich 2009 nach Zone ¹ ~ Compensation écologique 2009 par zone ¹

T/P 1-3	21 550	50 842	72 089	2.4	1 418	3 345	10.2
T/P 4	7 346	17 391	20 142	2.4	1 158	2 742	11.9
B/M 1	6 557	11 337	9 821	1.7	866	1 498	8.9
B/M 2	7 448	14 639	9 930	2.0	678	1 333	9.3
B/M 3	4 561	13 277	6 017	2.9	453	1 319	15.0
B/M 4	2 505	13 039	5 014	5.2	385	2 002	35.2

¹ Zuteilung der Fläche nach Hauptanteil der LN, die ein Betrieb in einer Zone bewirtschaftet

¹ Attribution des surfaces selon la part principale des SAU, qui est exploitée dans une zone

8. Massnahmen von Bund und Kantonen 8. Mesures de la Confédération et des cantons

8.18 Ökologischer Ausgleich, Beitragsarten Compensation écologique, types de contributions

Extensiv genutzte Wiesen Prairies extensives			Wenig intensiv genutzte Wiesen Prairies peu intensives			Streueflächen Surface à litière			
Betriebe	Fläche	Total	Exploitations	Surface	Total	Betriebe	Fläche	Total	
Anzahl	ha	Beiträge 1000 CHF	Nombre	ha	Contributions 1000 CHF	Anzahl	ha	Beiträge 1000 CHF	
Ökologischer Ausgleich nach Jahr ~ Compensation écologique par année									
2000	34 854	38 672	39 809	31 103	40 106	18 269	4 516	3 712	3 668
2001	36 167	43 926	47 669	30 160	38 619	17 588	5 274	4 788	4 586
2002	36 929	46 071	50 186	28 713	36 928	16 724	6 634	6 571	6 061
2003	37 665	48 695	53 011	27 417	35 263	15 913	6 823	6 828	6 345
2004	38 491	50 288	55 269	26 112	33 659	15 107	6 928	6 950	6 448
2005	38 995	52 219	57 434	24 852	32 236	14 378	7 006	6 964	6 474
2006	39 241	55 007	59 797	23 558	30 693	13 641	7 004	7 062	6 548
2007	39 137	56 058	61 077	22 505	29 179	12 994	7 052	7 112	6 594
2008	39 246	58 091	63 301	20 966	27 404	8 223	7 102	7 225	6 699
2009	39 302	60 058	65 414	19 582	25 860	7 762	7 190	7 363	6 891
Ökologischer Ausgleich 2009 nach Kanton ~ Compensation écologique 2009 par canton									
ZH	3 086	5 391	7 640	613	492	148	1 130	1 446	1 977
BE	8 113	8 587	8 932	5 259	4 536	1 365	739	570	379
LU	4 216	4 499	4 853	1 365	1 007	302	550	385	339
UR	414	670	325	410	487	146	75	67	52
SZ	1 143	1 170	843	358	256	77	868	1 245	988
OW	585	681	432	148	76	23	153	88	83
NW	389	542	343	159	125	38	119	101	81
GL	352	659	384	128	111	33	76	69	47
ZG	421	463	535	184	114	34	321	545	436
FR	1 931	3 004	3 960	1 523	2 130	640	112	58	59
SO	1 185	2 520	3 203	371	506	152	5	2	3
BL/BS	768	1 464	1 743	345	418	125	-	-	-
SH	506	1 231	1 720	77	90	27	9	7	10
AR	382	233	169	332	210	63	266	197	140
AI	302	191	134	126	83	25	222	213	149
SG	3 046	2 994	3 295	1 388	919	276	1 728	1 782	1 523
GR	2 096	7 694	3 742	2 086	7 103	2 130	196	100	48
AG	2 626	4 727	6 424	673	516	155	160	164	243
TG	1 953	2 185	3 220	715	489	147	174	98	139
TI	540	796	667	348	572	171	57	60	64
VD	2 962	5 824	7 892	955	1 671	501	136	119	94
VS	826	1 152	753	1 307	2 535	760	41	13	8
NE	461	967	1 042	259	603	181	6	4	3
GE	274	847	1 271	9	9	3	3	2	2
JU	725	1 567	1 890	444	803	241	44	28	24
Ökologischer Ausgleich 2009 nach Zone ¹ ~ Compensation écologique 2009 par zone ¹									
T/P 1-3	18 999	29 656	43 428	5 148	4 485	1 346	1 941	2 087	3 046
T/P 4	5 714	7 809	9 177	2 996	2 851	856	848	689	832
B/M 1	4 423	4 307	3 184	2 992	2 562	770	1 092	862	682
B/M 2	4 992	5 705	3 866	3 526	4 214	1 265	2 103	2 604	1 801
B/M 3	3 251	6 618	3 064	2 880	5 132	1 540	875	796	382
B/M 4	1 923	5 964	2 695	2 040	6 616	1 985	331	326	148

¹ Siehe am Schluss der Tabelle

¹ Voir à la fin du tableau

./.

8. Massnahmen von Bund und Kantonen 8. Mesures de la Confédération et des cantons

8.18 Ökologischer Ausgleich, Beitragsarten Compensation écologique, types de contributions

Fortsetzung
Suite

Hecken- Feld- und Ufergehölze Haies bosquets champêtres et berges boisées			Buntbrachen Jachères florales			Rotationsbrachen Jachères tournantes			
Exploitations Nombre	Surface ha	Total Contributions 1000 CHF	Betriebe Anzahl	Fläche ha	Total Beiträge 1000 CHF	Exploitations Nombre	Surface ha	Total Contributions 1000 CHF	
Ökologischer Ausgleich nach Jahr ~ Compensation écologique par année									
2000	8 743	2 275	2 777	1 796	1 316	3 946	830	1 019	2 548
2001	8 811	2 274	2 797	2 300	1 961	5 883	979	1 281	3 203
2002	8 994	2 317	2 861	2 507	2 283	6 850	968	1 325	3 312
2003	9 133	2 336	2 887	2 594	2 423	7 268	946	1 311	3 276
2004	9 679	2 405	2 981	2 593	2 429	7 286	800	1 069	2 673
2005	9 883	2 457	3 041	2 503	2 321	6 961	681	893	2 233
2006	10 116	2 508	3 105	2 429	2 298	6 891	618	799	1 998
2007	10 315	2 538	3 138	2 292	2 141	6 423	601	845	2 114
2008	10 480	2 517	3 124	2 150	1 997	5 992	521	740	1 851
2009	10 969	2 650	3 285	1 984	1 751	4 906	428	593	1 364
Ökologischer Ausgleich 2009 nach Kanton ~ Compensation écologique 2009 par canton									
ZH	1 022	207	299	276	181	508	62	71	162
BE	2 151	418	462	238	204	574	35	34	78
LU	1 071	202	255	29	16	44	7	7	16
UR	3	0	0	-	-	-	-	-	-
SZ	77	7	7	-	-	-	-	-	-
OW	70	4	4	-	-	-	-	-	-
NW	20	2	2	-	-	-	-	-	-
GL	7	1	1	-	-	-	-	-	-
ZG	303	52	54	8	5	13	1	1	1
FR	802	247	327	211	198	556	29	44	101
SO	333	97	124	36	44	123	15	18	42
BL/BS	277	97	117	109	96	268	40	86	198
SH	267	72	99	152	133	372	9	7	16
AR	74	10	7	-	-	-	-	-	-
AI	63	11	8	-	-	-	-	-	-
SG	588	82	92	27	19	53	3	2	4
GR	416	67	47	19	12	34	4	6	14
AG	1 210	331	436	355	163	458	81	92	212
TG	409	77	114	94	86	240	16	20	46
TI	34	8	11	5	8	22	5	9	20
VD	1 081	396	532	281	379	1 061	66	107	246
VS	87	17	15	4	4	11	2	6	15
NE	103	42	45	24	29	80	9	15	33
GE	118	35	52	60	109	306	36	57	130
JU	383	166	176	56	66	186	8	13	29
Ökologischer Ausgleich 2009 nach Zone ¹ ~ Compensation écologique 2009 par zone ¹									
T/P 1-3	6 084	1 490	2 203	1 664	1 516	4 248	350	491	1 130
T/P 4	2 073	554	666	306	230	643	75	99	228
B/M 1	1 225	299	218	9	4	11	1	0	0
B/M 2	1 058	228	160	5	2	5	2	3	6
B/M 3	416	66	32	-	-	-	-	-	-
B/M 4	113	13	6	-	-	-	-	-	-

¹ Siehe am Schluss der Tabelle

¹ Voir à la fin du tableau

./.

8. Massnahmen von Bund und Kantonen 8. Mesures de la Confédération et des cantons

8.18 Ökologischer Ausgleich, Beitragsarten Compensation écologique, types de contributions

Schluss
Fin

Ackerschonstreifen Bandes culturales extensives			Saum auf Ackerfläche Ourlets sur terres assolées			Hochstamm-Feldobstbäume Arbres fruitiers haute-tige			
Exploitations Nombre	Surface ha	Total Contributions 1000 CHF	Betriebe Anzahl	Fläche ha	Total Beiträge 1000 CHF	Exploitations Nombre	Bäume - Arbres Anzahl	Total Contributions 1000 CHF	
Ökologischer Ausgleich nach Jahr ~ Compensation écologique par année									
2000	189	48	48	-	-	-	36 816	2 470 500	37 057
2001	190	44	66	-	-	-	36 465	2 440 899	36 613
2002	154	35	52	-	-	-	35 834	2 420 014	36 300
2003	136	31	46	-	-	-	35 619	2 412 333	36 182
2004	116	35	53	-	-	-	35 230	2 390 098	35 848
2005	99	51	77	-	-	-	34 779	2 361 942	35 426
2006	84	39	59	-	-	-	34 239	2 329 260	34 935
2007	80	38	57	-	-	-	33 665	2 302 170	34 529
2008	98	37	55	66	16	40	32 839	2 242 114	33 626
2009	93	45	58	136	35	80	32 285	2 217 037	33 253
Ökologischer Ausgleich 2009 nach Kanton ~ Compensation écologique 2009 par canton									
ZH	9	4	5	16	3	7	2 333	151 195	2 267
BE	19	8	11	20	5	12	7 769	402 280	6 033
LU	2	1	1	4	1	3	3 905	259 832	3 897
UR	-	-	-	-	-	-	226	10 688	160
SZ	-	-	-	-	-	-	961	68 224	1 023
OW	-	-	-	-	-	-	424	22 447	337
NW	-	-	-	-	-	-	333	17 584	264
GL	-	-	-	-	-	-	132	5 488	82
ZG	-	-	-	1	0	0	470	46 665	700
FR	9	3	4	22	6	14	1 742	75 372	1 131
SO	7	4	5	2	0	1	1 072	98 552	1 478
BL/BS	1	0	0	11	6	13	841	124 234	1 863
SH	1	0	0	1	1	1	351	20 941	314
AR	-	-	-	-	-	-	329	18 652	280
AI	-	-	-	-	-	-	75	4 088	61
SG	2	2	2	1	1	2	2 727	215 981	3 240
GR	8	1	1	-	-	-	526	30 232	453
AG	6	0	1	34	6	15	2 378	179 330	2 690
TG	2	1	1	10	2	4	1 974	219 604	3 294
TI	-	-	-	1	0	1	241	20 673	310
VD	19	17	22	5	1	3	1 821	98 112	1 472
VS	2	3	3	1	0	1	765	56 663	850
NE	-	-	-	-	-	-	160	9 096	136
GE	1	0	0	3	0	1	104	5 288	79
JU	5	1	1	4	1	2	626	55 816	837
Ökologischer Ausgleich 2009 nach Zone ¹ ~ Compensation écologique 2009 par zone ¹									
T/P 1-3	63	36	47	105	29	66	15 434	1 105 216	16 576
T/P 4	21	8	10	23	4	10	6 358	514 646	7 720
B/M 1	2	0	0	7	1	3	5 311	330 139	4 952
B/M 2	-	-	-	1	0	0	3 719	188 460	2 827
B/M 3	6	1	1	-	-	-	1 212	66 531	998
B/M 4	1	0	0	-	-	-	251	12 045	181

¹ Zuteilung der Fläche nach Hauptanteil der LN, die ein Betrieb in einer Zone bewirtschaftet

¹ Attribution des surfaces selon la part principale des SAU, qui est exploitée dans une zone

8. Massnahmen von Bund und Kantonen 8. Mesures de la Confédération et des cantons

8.19 Ökobeiträge: Biologische Qualität und Vernetzung Contributions écologiques : Qualité biologique et la mise en réseau

Regionale Förderung der Qualität und der Vernetzung von ökologischen Ausgleichsflächen, gem. Öko-Qualitätsverordnung (ÖQV) vom 1. Mai 2001. Hochstammbäume umgerechnet in Acre.

Promotion régionale de la qualité et de la mise en réseau des surfaces de compensation écologique dans l'agriculture, selon ordonnance sur la qualité écologique (OQE) du 1er mai 2001. Arbres haute-tige convertis en are.

Biologische Qualität		Vernetzung		Biologische Qualität und Vernetzung		Beiträge Bund		
Qualité biologique		Mise en réseau		Qualité biologique et mise en réseau		Contributions fédérales		
Anzahl Betriebe	Fläche, ha	Anzahl Betriebe	Fläche, ha	Anzahl Betriebe	Fläche, ha	Anzahl Betriebe	Total Beiträge	
Nombre des exploitations	Surface, ha	Nombre des exploitations	Surface, ha	Nombre des exploitations	Surface, ha	Nombre des exploitations	Total des contributions	
							1000 CHF	
Ökobeiträge nach Jahr ~ Contributions écologiques par année								
2002	9 190	11 672	885	1 324	1 056	2 556	10 377	8 934
2003	14 156	17 327	1 832	2 867	2 132	6 737	16 434	14 639
2004	13 867	19 105	9 846	13 565	5 584	10 030	23 087	23 007
2005	13 176	18 499	13 182	18 431	7 715	13 675	25 512	27 442
2006	12 542	14 821	15 616	20 960	9 282	13 391	26 960	30 256
2007	12 494	14 085	16 776	23 013	10 233	14 891	27 610	32 107
2008	17 246	25 096	18 758	33 178	6 047	7 539	28 120	43 093
2009	21 184	34 909	20 853	46 405	-	-	28 928	54 902
Ökobeiträge 2009 nach Kanton ~ Contributions écologiques 2009 par canton								
ZH	1 325	2 302	1 622	3 906	-	-	2 007	4 249
BE	4 535	5 245	8 277	14 854	-	-	8 578	13 068
LU	2 442	2 676	1 269	3 033	-	-	2 740	5 149
UR	311	624	283	782	-	-	400	701
SZ	1 199	2 440	983	2 684	-	-	1 277	3 448
OW	403	580	248	506	-	-	421	684
NW	307	577	265	554	-	-	348	730
GL	208	435	45	97	-	-	226	301
ZG	414	832	314	1 037	-	-	452	1 631
FR	442	538	586	1 539	-	-	842	1 505
SO	374	640	112	224	-	-	458	830
BL/BS	598	1 180	561	1 666	-	-	624	1 763
SH	200	360	139	409	-	-	230	652
AR	274	279	166	223	-	-	288	423
AI	236	243	262	327	-	-	305	442
SG	2 137	2 923	1 630	3 360	-	-	2 572	4 983
GR	1 539	4 510	1 012	3 600	-	-	1 567	4 047
AG	916	2 318	641	2 526	-	-	921	3 586
TG	848	770	1 692	2 090	-	-	1 869	2 508
TI	236	579	57	342	-	-	253	486
VD	1 098	2 005	223	705	-	-	1 215	1 416
VS	448	858	156	553	-	-	515	717
NE	315	763	116	382	-	-	358	438
GE	48	64	-	-	-	-	48	42
JU	331	1 169	194	1 004	-	-	414	1 102
Ökobeiträge 2009 nach Zone ¹ ~ Contributions écologiques 2009 par zone ¹								
T/P 1-3	6 707	8 349	7 632	13 832	-	-	10 591	18 401
T/P 4	3 206	4 636	2 929	6 179	-	-	4 224	8 642
B/M 1	2 860	3 543	3 018	5 250	-	-	4 088	6 667
B/M 2	3 994	7 270	3 711	8 828	-	-	5 038	10 447
B/M 3	2 772	6 234	2 424	7 348	-	-	3 197	6 320
B/M 4	1 645	4 876	1 139	4 968	-	-	1 790	4 425

¹ Zuteilung der Fläche nach Hauptanteil der LN, die ein Betrieb in einer Zone bewirtschaftet

¹ Attribution des surfaces selon la part principale des SAU, qui est exploitée dans une zone

8. Massnahmen von Bund und Kantonen

8. Mesures de la Confédération et des cantons

8.20 Ökobeiträge: Biologischer Landbau

Contributions écologiques: Culture biologique

Betriebe	Fläche	Beiträge total	Fläche pro Betrieb	Beitrag pro ha	Beitrag pro Betrieb	Beteiligung an der gesamten LN	
Exploitations	Surface	Contributions total	Surface par exploitation	Contribution par ha	Contribution par exploitation	Participation à l'ensemble des SAU	
Anzahl - Nombre	ha	1000 CHF	ha	CHF	CHF	%	
Ökobeiträge nach Jahr ~ Contributions écologiques par année							
2000	4 904	82 822	12 185	16.9	147	2 485	7.7
2001	5 441	93 565	23 488	17.2	251	4 317	8.7
2002	5 898	102 802	25 484	17.4	248	4 321	9.6
2003	6 182	110 134	27 135	17.8	246	4 389	10.3
2004	6 318	113 295	27 962	17.9	247	4 426	10.6
2005	6 350	115 387	28 601	18.2	248	4 504	10.8
2006	6 260	115 703	28 672	18.5	248	4 580	10.9
2007	6 082	113 531	28 074	18.7	247	4 616	10.7
2008	5 930	112 537	27 980	19.0	249	4 718	10.6
2009	5 714	110 282	27 937	19.3	253	4 889	10.4
Ökobeiträge 2009 nach Kanton ~ Contributions écologiques 2009 par canton							
ZH	315	6 546	2 171	20.8	332	6 892	8.9
BE	1 186	18 370	4 508	15.5	245	3 801	9.7
LU	283	4 613	1 209	16.3	262	4 273	5.9
UR	57	853	172	15.0	201	3 009	12.5
SZ	151	2 528	511	16.7	202	3 385	10.3
OW	169	2 203	442	13.0	201	2 617	28.0
NW	68	928	190	13.6	204	2 788	15.2
GL	78	1 464	294	18.8	201	3 771	21.1
ZG	71	1 318	294	18.6	223	4 142	12.3
FR	111	2 364	826	21.3	349	7 444	3.1
SO	118	3 208	829	27.2	258	7 025	9.8
BL/BS	124	2 747	768	22.2	279	6 191	12.3
SH	18	495	219	27.5	443	12 169	3.1
AR	114	2 206	442	19.3	200	3 877	18.2
AI	22	308	62	14.0	200	2 804	4.3
SG	417	7 549	1 662	18.1	220	3 984	10.5
GR	1 333	30 313	6 246	22.7	206	4 685	55.7
AG	206	3 983	1 473	19.3	370	7 149	6.5
TG	231	4 242	1 569	18.4	370	6 791	8.4
TI	114	1 915	446	16.8	233	3 914	13.3
VD	129	2 955	1 052	22.9	356	8 155	2.7
VS	264	4 808	1 317	18.2	274	4 988	12.7
NE	39	1 164	297	29.8	255	7 611	3.7
GE	13	294	179	22.7	609	13 801	2.6
JU	83	2 910	761	35.1	261	9 168	7.1
Ökobeiträge 2009 nach Zone ¹ ~ Contributions écologiques 2009 par zone ¹							
T/P 1-3	1 171	22 780	9 258	19.5	406	7 906	4.6
T/P 4	576	10 540	2 930	18.3	278	5 087	7.2
B/M 1	704	11 498	2 523	16.3	219	3 583	9.0
B/M 2	1 116	20 097	4 104	18.0	204	3 677	12.7
B/M 3	1 235	24 587	4 985	19.9	203	4 037	27.8
B/M 4	912	20 779	4 137	22.8	199	4 536	56.1

¹ Zuteilung der Fläche nach Hauptanteil der LN, die ein Betrieb in einer Zone bewirtschaftet

¹ Attribution des surfaces selon la part principale des SAU, qui est exploitée dans une zone

8. Massnahmen von Bund und Kantonen 8. Mesures de la Confédération et des cantons

8.21 Ökobeiträge: Extensive Produktion von Getreide und Raps Contributions écologiques : Production extensive de céréales et colza

	Betriebe	Fläche	Beiträge total	Fläche pro Betrieb	Beitrag pro Betrieb	Beteiligung an der Getreide- u. Rapsfläche
	Exploitations	Surface	Contributions total	Surface par exploitation	Contribution par exploitation	Participation aux surfaces de céréales et de colza
	Anzahl - Nombre	ha	1000 CHF	ha	CHF	%
Ökobeiträge nach Jahr ~ Contributions écologiques par année						
2000	20 482	83 577	33 398	4.1	1 631	48.1
2001	19 217	81 576	32 526	4.2	1 693	48.8
2002	18 403	80 140	31 938	4.4	1 735	47.9
2003	17 784	78 425	31 255	4.4	1 757	48.9
2004	17 263	77 361	30 824	4.5	1 786	48.8
2005	16 928	79 102	31 516	4.7	1 862	48.3
2006	16 414	78 074	31 094	4.8	1 894	47.7
2007	15 826	76 913	30 629	4.9	1 935	48.4
2008	15 474	76 653	30 529	5.0	1 973	48.6
2009	14 847	72 934	29 075	4.9	1 958	46.6
Ökobeiträge 2009 nach Kanton ~ Contributions écologiques 2009 par canton						
ZH	1 446	6 190	2 469	4.3	1 708	42.2
BE	4 142	13 052	5 221	3.2	1 260	50.4
LU	1 005	2 675	1 070	2.7	1 065	37.8
UR	-	-	-	-	-	-
SZ	13	19	7	1.4	575	42.0
OW	-	-	-	-	-	-
NW	-	-	-	-	-	-
GL	3	4	1	1.2	475	100.0
ZG	48	111	44	2.3	921	20.8
FR	1 090	5 598	2 239	5.1	2 055	40.4
SO	654	3 485	1 388	5.3	2 123	55.7
BL/BS	575	2 802	1 103	4.9	1 919	75.1
SH	324	2 504	986	7.7	3 042	38.6
AR	1	1	0	1.0	297	100.0
AI	-	-	-	-	-	-
SG	233	581	229	2.5	982	48.2
GR	197	638	255	3.2	1 295	72.2
AG	1 520	6 958	2 782	4.6	1 830	45.7
TG	773	3 006	1 201	3.9	1 554	37.7
TI	62	243	97	3.9	1 566	84.8
VD	1 729	16 071	6 424	9.3	3 715	44.7
VS	77	260	104	3.4	1 352	32.5
NE	292	2 276	910	7.8	3 117	69.9
GE	204	3 272	1 270	16.0	6 224	64.5
JU	459	3 190	1 273	6.9	2 772	44.1
Ökobeiträge 2009 nach Zone ¹ ~ Contributions écologiques 2009 par zone ¹						
T/P 1-3	9 161	52 189	20 791	5.7	2 269	41.2
T/P 4	3 489	13 708	5 470	3.9	1 568	65.1
B/M 1	1 634	5 594	2 237	3.4	1 369	78.5
B/M 2	465	1 321	528	2.8	1 136	90.9
B/M 3	70	96	38	1.4	549	64.6
B/M 4	28	25	10	0.9	358	118.2

¹ Zuteilung der Fläche nach Hauptanteil der LN, die ein Betrieb in einer Zone bewirtschaftet

¹ Attribution des surfaces selon la part principale des SAU, qui est exploitée dans une zone

8. Massnahmen von Bund und Kantonen

8. Mesures de la Confédération et des cantons

8.22 Ethobeiträge: Besonders tierfreundliche Stallhaltungssysteme (BTS)

Contrib. éthologiques: Systèmes de stabulation particulièrement respectueux des animaux (SST)

Betriebe	GVE		Beiträge total	GVE pro Betrieb	Beitrag pro Betrieb	GVE total ¹	Beteiligung der GVE
Exploitations	UGB		Contributions total	UGB par exploitation	Contribution par exploitation	UGB total ¹	Participation de l'UGB
Anzahl ~ Nombre	Anzahl ~ Nombre		1000 CHF	GVE ~ UGB	CHF	Anzahl ~ Nombre	%
Ethobeiträge nach Jahr ~ Contributions éthologiques par année							
2000	12 943	265 236	24 749	20.5	1 912	1 149 448	23.1
2001	15 321	310 139	34 034	20.2	2 221	1 161 937	26.7
2002	16 581	345 763	39 030	20.9	2 354	1 156 819	29.9
2003	18 477	384 969	43 257	20.8	2 341	1 149 331	33.5
2004	19 577	414 183	46 517	21.2	2 376	1 135 659	36.5
2005	17 840	416 650	47 089	23.4	2 640	1 105 817	37.7
2006	18 340	445 028	49 749	24.3	2 713	1 117 828	39.8
2007	18 649	466 984	51 602	25.0	2 767	1 116 411	41.8
2008	18 963	494 537	56 025	26.1	2 954	1 135 281	43.6
2009	19 635	522 171	59 890	26.6	3 050	1 184 457	44.1
Ethobeiträge 2009 nach Kanton ~ Contributions éthologiques 2009 par canton							
ZH	1 250	33 154	3 557	26.5	2 846	65 719	50.4
BE	3 828	80 955	9 714	21.1	2 538	240 904	33.6
LU	2 710	77 804	9 553	28.7	3 525	149 099	52.2
UR	115	1 430	135	12.4	1 177	7 041	20.3
SZ	426	8 201	893	19.3	2 095	30 181	27.2
OW	251	4 814	521	19.2	2 076	12 764	37.7
NW	159	3 384	402	21.3	2 527	9 917	34.1
GL	96	1 783	184	18.6	1 918	7 790	22.9
ZG	245	7 698	775	31.4	3 164	14 993	51.3
FR	1 490	47 651	5 700	32.0	3 825	97 042	49.1
SO	598	15 406	1 644	25.8	2 749	32 634	47.2
BL/BS	407	10 870	1 164	26.7	2 859	20 060	54.2
SH	202	7 306	901	36.2	4 460	10 953	66.7
AR	190	3 817	443	20.1	2 331	16 222	23.5
AI	162	4 146	601	25.6	3 709	13 124	31.6
SG	1 444	39 558	4 656	27.4	3 224	104 012	38.0
GR	1 048	20 559	2 014	19.6	1 922	44 474	46.2
AG	1 223	33 319	4 075	27.2	3 332	66 729	49.9
TG	1 110	38 824	4 563	35.0	4 111	67 183	57.8
TI	200	3 392	326	17.0	1 632	8 786	38.6
VD	1 207	38 137	4 143	31.6	3 432	76 101	50.1
VS	284	4 132	448	14.5	1 577	21 370	19.3
NE	342	11 487	1 151	33.6	3 365	26 543	43.3
GE	39	992	105	25.4	2 692	2 159	46.0
JU	609	23 353	2 223	38.3	3 651	38 657	60.4
Ethobeiträge 2009 nach Zone ² ~ Contributions éthologiques 2009 par zone ²							
T/P 1-3	9 220	289 956	34 191	31.4	3 708	548 586	52.9
T/P 4	3 424	89 425	10 522	26.1	3 073	191 456	46.7
B/M 1	2 647	61 669	6 821	23.3	2 577	161 483	38.2
B/M 2	2 521	52 021	5 550	20.6	2 202	173 032	30.1
B/M 3	1 179	19 459	1 874	16.5	1 589	74 972	26.0
B/M 4	644	9 642	932	15.0	1 447	34 927	27.6

¹ GVE, die am Programm BTS potentiell teilnehmen könnten

² Zuteilung der Fläche nach Hauptanteil der LN, die ein Betrieb in einer Zone bewirtschaftet

¹ UGB qui pourraient être inscrits au programme SST

² Attribution des surfaces selon la part principale des SAU, qui est exploitée dans une zone

8. Massnahmen von Bund und Kantonen

8. Mesures de la Confédération et des cantons

8.23 Ethobeiträge: Regelmässiger Auslauf im Freien (RAUS) Contributions éthologiques: Sorties régulières en plein air (SRPA)

Betriebe	GVE		Beiträge total	GVE pro Betrieb	Beitrag pro Betrieb	GVE total ¹	Beteiligung der GVE
Exploitations	UGB		Contributions total	UGB par exploitation	Contribution par exploitation	UGB total ¹	Participation de l'UGB
Anzahl ~ Nombre	Anzahl ~ Nombre		1000 CHF	GVE ~ UGB	CHF	Anzahl ~ Nombre	%
Ethobeiträge nach Jahr ~ Contributions éthologiques par année							
2000	30 121	618 000	83 370	20.5	2 768	1 215 406	50.8
2001	32 987	690 939	121 422	20.9	3 681	1 229 343	56.2
2002	34 824	742 993	131 654	21.3	3 781	1 225 304	60.6
2003	36 618	793 517	140 106	21.7	3 826	1 220 654	65.0
2004	37 446	817 724	144 134	21.8	3 849	1 208 726	67.7
2005	37 707	844 948	148 678	22.4	3 943	1 219 670	69.3
2006	38 000	874 239	153 498	23.0	4 039	1 232 935	70.9
2007	37 898	891 352	156 194	23.5	4 121	1 231 950	72.4
2008	37 669	918 202	160 565	24.4	4 263	1 253 578	73.2
2009	37 076	894 258	163 060	24.1	4 398	1 249 170	71.6
Ethobeiträge 2009 nach Kanton ~ Contributions éthologiques 2009 par canton							
ZH	1 931	46 803	8 535	24.2	4 420	68 703	68.1
BE	8 989	183 838	33 425	20.5	3 718	251 206	73.2
LU	3 803	100 700	18 648	26.5	4 903	153 147	65.8
UR	431	5 593	1 021	13.0	2 369	7 939	70.4
SZ	1 117	21 396	3 881	19.2	3 475	32 836	65.2
OW	472	9 026	1 639	19.1	3 472	13 226	68.2
NW	279	5 330	958	19.1	3 433	10 449	51.0
GL	308	6 533	1 177	21.2	3 823	8 200	79.7
ZG	390	10 585	1 887	27.1	4 839	15 779	67.1
FR	2 375	78 868	14 269	33.2	6 008	100 284	78.6
SO	1 013	25 010	4 516	24.7	4 458	34 183	73.2
BL/BS	602	15 128	2 830	25.1	4 701	21 149	71.5
SH	225	6 255	1 135	27.8	5 045	11 537	54.2
AR	597	14 004	2 553	23.5	4 276	17 301	80.9
AI	413	9 572	1 783	23.2	4 316	13 672	70.0
SG	2 943	78 045	14 272	26.5	4 850	109 800	71.1
GR	2 252	44 713	8 257	19.9	3 667	51 389	87.0
AG	1 655	39 005	7 382	23.6	4 461	70 143	55.6
TG	1 658	48 437	8 770	29.2	5 289	70 224	69.0
TI	620	9 162	1 742	14.8	2 810	10 566	86.7
VD	2 085	60 758	10 901	29.1	5 228	79 087	76.8
VS	1 280	17 301	3 094	13.5	2 417	28 134	61.5
NE	659	22 532	4 063	34.2	6 165	27 304	82.5
GE	84	1 688	300	20.1	3 566	2 377	71.0
JU	895	33 975	6 023	38.0	6 730	40 535	83.8
Ethobeiträge 2009 nach Zone ² ~ Contributions éthologiques 2009 par zone ²							
T/P 1-3	13 695	384 158	70 104	28.1	5 119	570 367	67.4
T/P 4	5 608	140 949	25 861	25.1	4 611	200 135	70.4
B/M 1	5 325	126 974	23 020	23.8	4 323	169 238	75.0
B/M 2	6 375	140 950	25 599	22.1	4 016	183 328	76.9
B/M 3	3 933	67 454	12 260	17.2	3 117	84 655	79.7
B/M 4	2 140	33 773	6 216	15.8	2 905	41 446	81.5

¹ GVE, die an den Programm RAUS potentiel teilnehmen könnten

² Zuteilung der Fläche nach Hauptanteil der LN, die ein Betrieb in einer Zone bewirtschaftet

¹ UGB qui pourraient être inscrits au programme SRPA

² Attribution des surfaces selon la part principale des SAU, qui est exploitée dans une zone

8. Massnahmen von Bund und Kantonen

8. Mesures de la Confédération et des cantons

8.24 Sömmerungsbeiträge

Contributions à l'estivage

	Anzahl beitrags- berechtigte Bewirtschafter	Schafe (ohne Milchschafe)		Kühe gemolken, Milchschafe und Milchziegen ¹		Übrige Raufutter- verzehrende Tiere		Total Tiere	Total Beitrags- summe in 1000 CHF
		Moutons (brebis laitières exceptées)		Vaches traites, brebis lai- tières, chèvres laitières ¹		Autres animaux consommant des fourrages grossiers			
		Betriebe, Anzahl	Normalbesatz, Normalstösse	Betriebe, Anzahl	Normalbesatz, GVE	Betriebe, Anzahl	Normalbesatz, Normalstösse		
Nombre des exploitants bénéficiaires	Exploitations, nombre	Charge usuelle, pâquiers normaux	Exploitations, nombre	Charge usuelle, UBG	Exploitations, nombre	Charge usuelle, pâquiers normaux	Montant des contributions en 1000 CHF		
Sömmerungsbeiträge nach Jahr ~ Contributions à l'estivage par année									
2000	7 968	725 753	81 238
2001	7 607	717 060	80 524
2002	7 527	709 739	89 561
2003	7 493	1 032	25 580	2 240	55 167	6 801	234 409	...	91 381
2004	7 449	1 005	24 540	2 198	54 257	6 761	233 807	...	91 066
2005	7 387	975	24 644	2 155	54 155	6 755	235 356	...	91 607
2006	7 336	955	24 535	2 074	53 036	6 724	236 300	...	91 681
2007	7 299	935	24 824	2 053	53 316	6 693	237 046	...	92 110
2008	7 278	916	24 368	2 011	52 438	6 676	236 698	...	91 711
2009	7 197	907	24 276	1 863	50 881	6 602	239 209	...	98 008
Sömmerungsbeiträge 2009 nach Kanton ~ Contributions à l'estivage 2009 par canton									
ZH	7	-	-	-	-	7	330	...	106
BE	1 658	175	2 353	498	13 026	1 551	48 869	...	20 236
LU	239	34	340	8	122	234	6 179	...	2 076
UR	328	67	1 515	206	3 795	236	3 265	...	2 602
SZ	444	48	682	272	2 722	417	9 759	...	4 141
OW	253	22	194	53	613	236	8 415	...	2 927
NW	134	18	173	13	104	129	4 220	...	1 418
GL	119	13	492	6	141	111	6 657	...	2 289
ZG	10	-	-	2	4	10	220	...	72
FR	611	44	555	44	1 013	585	22 876	...	7 748
SO	62	1	3	-	-	62	2 558	...	817
BL	10	1	20	-	-	9	348	...	116
SH	1	-	-	-	-	1	100	...	32
AR	111	-	-	29	343	110	2 389	...	873
AI	147	8	90	102	1 448	140	1 876	...	1 075
SG	428	37	1 071	111	4 091	413	16 833	...	6 948
GR	984	187	8 173	297	13 160	849	35 456	...	17 568
AG	8	2	15	-	-	6	344	...	113
TG	6	-	-	-	-	6	362	...	116
TI	246	83	2 117	80	4 024	193	4 666	...	3 181
VD	626	12	356	15	291	621	32 559	...	10 589
VS	515	151	5 795	122	5 784	429	15 585	...	7 909
NE	145	1	117	1	46	143	4 256	...	1 414
GE	2	1	110	-	-	1	6	...	37
JU	103	2	103	4	154	103	11 082	...	3 606

¹ Normalbesatz für gemolkene Tiere mit einer Sömmerungsdauer von 56 bis 100 Tagen

¹ Charge usuelle pour animaux traits avec une durée d'estivage de 56 à 100 jours

8. Massnahmen von Bund und Kantonen 8. Mesures de la Confédération et des cantons

8.25 Anbaubeiträge Contributions à la culture

	Anzahl Bewirtschafter Nombre d'exploitateur	Anbaubeiträge für ~ Contributions à la culture pour				Total Anbaubeiträge Total contributions à la culture	
		Körnerleguminosen Légumineuses à grains 1000 CHF	Ölsaaten (NWR) ¹ Oléagineux (MPR) ¹ 1000 CHF	Faserpflanzen (Chinaschilf, Kenaf) Plantes à fibres (Roseau de china, Kénaf) 1000 CHF	Saatgutproduktion Production de semences 1000 CHF	Zuckerrüben Betteraves sucrières 1000 CHF	1000 CHF
Anbaubeiträge nach Jahr ~ Contributions à la culture par année							
2002	8 938	6 394	32 248	471	-	-	39 113
2003	9 283	7 879	35 209	480	-	-	43 569
2004	9 034	7 238	35 890	460	-	-	43 587
2005	8 979	7 619	36 055	461	-	-	44 135
2006	9 125	8 392	37 574	462	-	-	46 428
2007	9 230	8 329	38 887	454	-	-	47 671
2008	11 890	6 848	38 468	458	-	16 665	62 440
2009	11 949	3 991	25 821	223	1 990	37 682	69 707
Anbaubeiträge 2009 nach Kanton ~ Contributions à la culture 2009 par canton							
ZH	1 564	217	2 794	6	59	5 949	9 025
BE	2 464	571	2 393	55	572	7 873	11 465
LU	542	117	950	10	28	331	1 436
UR	-	-	-	-	-	-	-
SZ	-	-	-	-	-	-	-
OW	-	-	-	-	-	-	-
NW	-	-	-	-	-	-	-
GL	-	-	-	-	-	-	-
ZG	27	5	62	2	-	25	93
FR	876	459	1 428	11	393	2 673	4 965
SO	519	142	899	2	47	1 155	2 245
BL/BS	164	98	407	13	4	84	605
SH	447	100	1 461	2	98	2 089	3 748
AR	-	-	-	-	-	-	-
AI	-	-	-	-	-	-	-
SG	170	8	141	19	110	299	577
GR	49	26	79	2	3	40	151
AG	1 209	204	2 355	22	50	2 341	4 972
TG	1 078	198	1 120	17	27	4 801	6 162
TI	41	5	178	-	44	-	227
VD	2 193	1 260	8 380	49	506	9 067	19 262
VS	39	5	66	-	-	158	229
NE	117	57	519	7	-	67	650
GE	215	408	1 649	5	49	83	2 194
JU	235	112	940	1	-	647	1 701

¹ bis 2007 inkl. Hanf

¹ jusqu'à 2007 y.c. le chanvre

Bundesamt für Landwirtschaft (BLW)

Office fédéral de l'agriculture (OFAG)

8. Massnahmen von Bund und Kantonen 8. Mesures de la Confédération et des cantons

8.26 Bewilligte Investitionskredite an die Landwirtschaft, Kantonsübersicht Crédits d'investissements accordés à l'agriculture par canton

Kantone Cantons	Anzahl total ~ Nombre total			Betrag, 1000 CHF ~ Mont., 1000 CHF			davon einzelbetriebliche Massnahmen, 2010		davon gemeinschaftliche Massnahmen, 2010			
	2008	2009	2010	2008	2009	2010	Investitionskredite Crédits d'investissements		Investitionskredite Crédits d'investissements		Baukredite Crédits de construction	
							Anzahl Nombre	In 1000 CHF En 1000 CHF	Anzahl Nombre	In 1000 CHF En 1000 CHF	Anzahl Nombre	In 1000 CHF En 1000 CHF
ZH	128	116	108	24 702	20 980	19 659	103	19 462	5	197	-	-
BE	397	362	377	60 240	53 727	51 365	354	47 281	22	3 954	1	130
LU	205	222	205	33 365	33 320	31 017	185	25 105	8	1 222	12	4 690
UR	12	20	15	1 484	1 709	1 755	14	1 515	-	-	1	240
SZ	54	61	70	9 089	9 537	11 549	55	7 766	4	483	11	3 300
OW	25	24	31	3 416	3 137	5 782	27	3 337	2	1 585	2	860
NW	23	25	18	2 708	2 986	3 296	15	2 264	2	133	1	899
GL	7	24	15	1 210	3 270	2 357	14	1 857	-	-	1	500
ZG	19	14	13	2 647	2 084	1 561	13	1 561	-	-	-	-
FR	157	160	130	34 261	26 501	24 681	101	17 625	29	7 056	-	-
SO	60	45	51	9 892	8 021	9 260	46	8 737	2	111	3	412
BL	42	47	48	7 581	5 055	6 251	45	6 043	3	208	-	-
SH	43	28	32	5 585	5 805	4 291	30	4 197	2	94	-	-
AR	46	49	31	5 180	6 585	3 696	31	3 696	-	-	-	-
AI	35	24	20	3 725	2 614	2 186	19	2 010	1	176	-	-
SG	188	181	186	27 329	24 722	26 748	177	23 948	9	2 800	-	-
GR	157	148	145	29 076	24 179	32 604	115	15 525	12	2 949	18	14 130
AG	98	107	109	15 220	14 746	18 344	104	13 964	5	4 380	-	-
TG	131	94	80	21 450	13 879	14 042	78	13 979	2	63	-	-
TI	24	27	21	7 945	3 830	3 827	13	1 650	5	378	3	1 800
VD	205	219	207	34 641	27 278	31 331	141	21 402	66	9 929	-	-
VS	21	29	35	3 534	4 708	7 343	29	4 017	6	3 326	-	-
NE	52	52	27	9 483	9 286	3 869	22	3 359	5	510	-	-
GE	4	8	8	679	1 086	740	4	569	4	171	-	-
JU	56	62	65	8 392	8 519	9 500	62	9 400	3	100	-	-
CH	2 189	2 148	2 047	362 832	317 562	327 053	1 797	260 267	197	39 824	53	26 961

Bundesamt für Landwirtschaft (BLW)

Office fédéral de l'agriculture (OFAG)

8.27 Für Investitionskredite an die Landwirtschaft bewilligte Bundesmittel und Tilgung der Darlehen Moyens financiers mis à disposition par la Confédération pour les crédits d'investissements et remboursements des prêts

Jahre Années	Bundesmittel	Durch kant. Stellen bewilligte Darlehen	Auszahlungen der kantonalen Stellen	Rückzahlungen der Kreditempfänger Remboursements par les bénéficiaires des crédits	Darlehensbest. am Ende des Jahres		
	Versé par la Con- fédération	Prêts d'investissem. accordés par les services cantonaux	Versements des services cantonaux	In % der Auszah- lungen	In % d. Darl.-best. am Ende des Vorjahres		
					En % des verse- ments	En % du vol. des prêts à la fin de l'année pr.	1000 CHF
2006	68 500	282 980	346 209	298 469	86.2	15.8	1 942 205
2007	53 875	275 476	355 102	322 705	90.9	16.6	1 974 602
2008	50 980	362 832	389 705	319 122	81.9	16.2	2 045 186
2009	47 000	317 562	380 406	316 702	83.3	15.5	2 108 889
	Veränderung gegenüber dem Vorjahr, in Prozenten ~ Variation en % par rapport à l'année précédente						
2006	0.7	-11.6	0.6	4.0	3.4	0.9	2.5
2007	-21.4	-2.7	2.6	8.1	5.4	5.5	1.7
2008	-5.4	31.7	9.7	-1.1	-9.9	-2.7	3.6
2009	-7.8	-12.5	-2.4	-0.8	1.7	-4.2	3.1

Bundesamt für Landwirtschaft (BLW)

Office fédéral de l'agriculture (OFAG)

8. Massnahmen von Bund und Kantonen 8. Mesures de la Confédération et des cantons

8.28 Bewilligte Investitionskredite an die Landwirtschaft, nach Verwendungszweck Crédits d'investissements accordés à l'agriculture selon l'emploi

Verwendungszweck ~ Affectation des crédits	2006	2007	2008	2009	2010
	Anzahl ~ Nombre				
Total Investitionskredite	1 963	1 861	2 189	2 148	2 047
Bodenverbesserungen					
Gemeinschaftliche Massnahmen	76	103	64	89	86
Baukredite	51	56	42	41	53
Investitionskredite	25	47	22	48	33
Landwirtschaftlicher Hochbau					
Einzelbetriebliche Massnahmen	1 783	1 655	1 982	1 914	1 797
Nichtbauliche Massnahmen	576	476	509	523	461
davon Starthilfe	557	460	494	513	456
Wohnbauten	394	369	431	452	451
Ökonomiebauten	775	766	987	892	845
Wohn- und Ökonomiegebäude	38	44	55	47	40
Gemeinschaftliche Massnahmen	104	103	143	145	164
davon Kauf von Maschinen und Fahrzeugen	55	61	78	106	106
	Betrag in 1000 CHF ~ Montant en 1000 CHF				
Crédits d'investissement totaux	282 980	275 476	362 832	317 562	327 053
Améliorations foncières					
Mesures collectives	33 445	28 905	22 779	19 620	33 602
Crédits de construction	30 736	23 245	19 769	13 931	26 961
Crédits d'investissements	2 709	5 661	3 010	5 689	6 641
Constructions rurales					
Mesures individuelles	234 518	223 951	303 634	279 008	260 268
Mesures non constructives	83 603	68 742	79 760	79 632	70 173
dont aide initiale	78 726	65 446	76 054	76 613	68 478
Maisons d'habitation	46 258	42 701	53 908	56 989	57 320
Bâtiments d'exploitation	98 699	105 143	159 111	134 411	124 855
Bâtiments d'habitation et d'exploitation	5 957	7 366	10 854	7 976	7 920
Mesures collectives	15 017	22 620	36 419	18 934	33 183
dont achat en commun de machines et de véhicules	2 969	3 280	4 587	6 696	6 667

Bundesamt für Landwirtschaft (BLW)

Office fédéral de l'agriculture (OFAG)

8. Massnahmen von Bund und Kantonen 8. Mesures de la Confédération et des cantons

8.29 Ansätze der landwirtschaftlichen Familienzulagen nach Bundesrecht (FLG) Allocations familiales versées selon les dispositions fédérales (LFA)

In CHF pro Monat. Einzelne Kantone richten zusätzlich weitere Zulagen an die Landwirtschaft aus.

En CHF par mois. Certains cantons allouent, en plus des allocations familiales selon le droit fédéral, des allocations cantonales complémentaires.

Jahre Années	Kinderzulagen ¹ Allocations pour enfants ¹		Ausbildungszulagen Allocations de formation professionnelle		Haushaltszulage ² Allocation de ménage ²
	Talgebiet	Berggebiet	Talgebiet	Berggebiet	
	En plaine	En régions de montagne	En plaine	En régions de montagne	
1996	145/150	165/170	-	-	100
1997	155/160	175/180	-	-	100
1998	155/160	175/180	-	-	100
1999	160/165	180/185	-	-	100
2000	160/165	180/185	-	-	100
2001	160/165	180/185	-	-	100
2002	170/175	190/195	-	-	100
2003	170/175	190/195	-	-	100
2004	170/175	190/195	-	-	100
2005	170/175	190/195	-	-	100
2006	175/180	195/200	-	-	100
2007	175/180	195/200	-	-	100
2008	190	210	-	-	100
2009	200	220	250	270	100
2010	200	220	250	270	100
2011	200	220	250	270	100

¹ Bis 2007: Der erste Ansatz gilt für die ersten beiden Kinder, der zweite für das dritte und jedes weitere Kind

² An landwirtschaftliche Arbeitnehmende wird zusätzlich eine Haushaltszulage ausgerichtet.

¹ Jusqu'à l'année 2007: Le premier montant concerne les familles avec un ou deux enfants; le second, les familles de trois enfants et plus.

² Une allocation de ménage est octroyée aux travailleurs agricoles

Bundesamt für Sozialversicherung (BSV)

Office fédéral des assurances sociales (OFAS)

8.30 Familienzulagen an landwirtschaftliche Arbeitnehmer und selbständige Landwirte Allocations familiales aux travailleurs agricoles et des agriculteurs indépendants

In 1000 CHF. Gemäss Bundesgesetz; in einigen Kantonen bestehen kantonale Familienausgleichskassen, die ebenfalls Zulagen ausrichten.

En 1000 CHF. Selon la législation fédérale; il existe des caisses de compensation familiales dans divers cantons qui accordent des allocations familiales supplémentaires.

Jahre Années	Familienzulagen ~ Allocations familiales			Rückerstattungen Remboursements	Verwaltungskosten Frais d'administration	Total Aufwand Dépenses total	Mittelbeschaffung ~ Proven. des ressources			Total
	An selbst. Landwirte	An landw. Arbeitnehmer	Total				Arbeitgeberbeiträge	Beiträge der Kantone ¹	Beiträge des Bundes	
	À des agricult. indépendants	Aux travailleurs agricoles					Contrib. des employeurs	Contrib. des cantons ¹	Contrib. de la confédération	
1995	110 687	26 374	137 061	419	2 959	139 600	12 672	42 309	84 618	139 600
2000	117 029	19 187	136 216	523	3 140	138 832	11 323	42 503	85 006	138 832
2005	103 968	18 418	122 386	638	3 088	124 836	12 568	37 423	74 845	124 836
2008	125 034	20 493	145 527	441	3 405	148 491	14 025	44 822	89 644	148 491
2009	133 980	22 444	156 424	729	2 511	158 206	15 094	47 704	95 408	158 206
2010	123 732	23 469	147 201	371	2 463	149 293	15 133	44 720	89 439	149 293

¹ Inbegriffen Entnahme aus der Rückstellung

¹ Y compris les retraits de la réserve

Bundesamt für Sozialversicherung (BSV)

Office fédéral des assurances sociales (OFAS)

8. Massnahmen von Bund und Kantonen 8. Mesures de la Confédération et des cantons

8.31 Bezüger von Familienzulagen Bénéficiaires des allocations familiales

Bezüger von Kinderzulagen ~ Bénéficiaires d'allocations pour enfants							Landw. Arbeitnehmer ~ Travailleurs agricoles				
Selbständige Landwirte ~ Agriculteurs indépendants				Selbständige Äpler	Berufsfischer	Landw. Arbeitnehmer		Zahl der Haushalt-zulagen	Zahl der Kinder-zulagen	Zahl der Ausbildungs-zulagen	
Hauptberuflich		Nebenberuflich				Travailleurs agricoles					
De prof. principale		De prof. accessoire		Armaillis indépendants	Pêcheurs professionnels	Talgebiet	Berggebiet	Nombre des allocations de ménage	Nombre des allocations pour enfants	Nombre des allocations de formation professionnelle	
Talgebiet	Berggebiet	Talgebiet	Berggebiet			Région de plaine	Région de montagne				
Région de plaine	Région de montagne	Région de plaine	Région de montagne								
Bezüger nach Jahr ~ Bénéficiaires par année											
2001	10 870	9 999	155	271	72	25	6 110	1 130	4 766	11 038	...
2002	10 093	9 761	119	270	81	23	5 998	1 104	5 766	10 413	...
2003	9 903	9 582	139	256	70	24	6 406	1 145	5 996	10 374	...
2004	8 860	9 259	114	253	67	22	6 162	1 078	5 952	10 452	...
2005	8 683	9 041	118	259	67	26	6 535	1 146	6 218	10 720	...
2006	7 811	8 755	113	220	59	23	6 247	1 020	6 192	9 965	...
2007	7 666	8 413	94	243	63	20	6 189	1 035	6 576	9 695	...
2008	11 379	9 199	101	208	58	26	5 678	960	6 151	9 000	...
2009	11 582	9 120	99	167	52	30	5 630	967	6 519	7 581	1 676
2010	10 926	8 500	91	184	49	29	5 498	830	6 083	7 000	1 906
Bezüger 2010 nach Kanton ~ Bénéficiaires 2010 par canton											
ZH	995	116	23	2	-	1	941	3	833	925	205
BE	1977	2353	-	-	5	4	545	105	773	918	206
LU	1306	626	1	13	1	2	182	24	198	232	63
UR	14	116	6	81	22	1	-	9	9	8	3
SZ	161	516	-	42	8	1	54	45	86	104	28
OW	44	235	-	19	1	-	1	16	18	17	5
NW	50	200	-	2	8	-	4	18	22	20	6
GL	22	155	-	3	3	-	1	6	7	10	-
ZG	137	149	-	1	-	-	46	3	48	63	11
FR	866	409	8	3	-	-	210	25	214	306	76
SO	372	130	6	6	-	-	49	7	51	42	14
BS	2	-	-	-	-	-	8	4	13	11	4
BL	269	47	-	-	-	-	41	6	71	58	17
SH	194	1	3	1	-	-	8	-	8	10	7
AR	1	337	-	5	-	-	3	8	4	16	1
AI	-	231	-	-	-	-	-	5	5	10	3
SG	959	851	6	1	-	2	172	59	225	250	84
GR	64	873	-	-	1	-	108	132	235	294	72
AG	864	23	1	-	-	-	340	1	283	358	107
TG	1018	27	19	1	-	4	324	1	305	425	216
TI	48	97	1	4	-	2	191	39	168	230	67
VD	1008	195	3	-	-	12	1167	27	1147	1002	273
VS	168	292	13	-	-	-	823	261	1030	1333	325
NE	90	270	-	-	-	-	70	12	78	81	34
GE	92	-	-	-	-	-	192	-	220	240	69
JU	205	251	1	-	-	-	18	14	32	37	10

Bundesamt für Sozialversicherung (BSV)

Office fédéral des assurances sociales (OFAS)

9. Buchhaltungsergebnisse, Produktionskosten

9. Résultats comptables, coûts de production

Tabelle ~ Tableau

Seite ~ Page

9.1	Hauptergebnisse der Buchhaltungsdaten nach Regionen Principaux résultats des données comptables d'après la région	210
9.2	Rohleistung nach Regionen Prestation brute d'après la région	211
9.3	Fremdkosten nach Regionen Coût réels d'après la région	211
9.4	Arbeitsverdienst der Familienarbeitskräfte und Vergleichslohn nach Regionen Revenu du travail de la main-d'oeuvre familiale et salaire de référence d'après la région	212
9.5	Hauptergebnisse der Buchhaltungsdaten nach Regionen und Flächenklassen Principaux résultats des données comptables d'après la région et la surface.....	213
9.6	Hauptergebnisse der Buchhaltungsdaten nach Regionen und Betriebstypen Principaux résultats des données comptables d'après la région et le type d'exploitation	214
9.7	Hauptergebnisse der Buchhaltungsdaten nach Regionen und Landbauformen Principaux résultats des données comptables d'après la région et le mode de production	215
9.8	Schlussbilanz nach Regionen Bilan de clôture d'après la région.....	215
9.9	Erträge, Direktkosten und vergleichbarer Deckungsbeitrag (VDB) Rendements, frais directs et marge brute comparable (MBC).....	216
9.10	Privatverbrauch je Unternehmen/Haushalt nach Regionen Consommation de la famille par exploitation/ménage d'après la région.....	217
9.11	Produktionskosten von Weintrauben nach Mechanisierung und Anbausystem (Erhebungen) Coûts de production des raisins pour la vinification par mécanisation et mode de conduite (enquêtes).....	218

9. Buchhaltungsergebnisse, Produktionskosten 9. Résultats comptables, coûts de production

Die Forschungsanstalt Agroscope Reckenholz-Tänikon ART erfasst die Buchhaltungsdaten von landwirtschaftlichen Referenzbetrieben. Dabei werden die Betriebe nach Betriebsgrösse, Betriebstyp, Regionen und Landbauform eingeteilt. Die in die Auswertung einbezogenen Betriebe sind repräsentativ für fast 80 % der schweizerischen Betriebe oder über 90 % der landwirtschaftlichen Produktion. Die ersten drei Kriterien (Betriebsgrösse, -typ und Region) bilden die Grundlage für die Gewichtung der Buchhaltungsergebnisse, die als gewichtetes arithmetisches Mittel der Referenzbetriebe publiziert werden. Jeder Referenzbetrieb zählt in der Gewichtung gemäss der Anzahl Betriebe, die er auf nationaler Ebene vertritt. Im Jahre 2006 wurde bei der Auswertung vom Rohertrag auf die Rohleistung umgestellt. Mit dem neuen System werden ab 2004 Tierverkäufe und zukaufe nicht mehr direkt verrechnet sondern in den Ergebnissen ausgewiesen. Dadurch werden die ausgewiesenen Erträge und Kosten im Schnitt erhöht. Auf das Einkommen hat diese Änderung keinen Einfluss. Der Rohertrag und die Fremdkosten der Jahre bis 2003 sind jedoch nicht mehr direkt mit der Rohleistung und den Fremdkosten ab 2004 vergleichbar.

C'est la station fédérale de recherche Agroscope Reckenholz-Tänikon (ART) qui se charge de recueillir les données comptables de ses exploitations agricoles de référence. Les exploitations de référence sont classées selon leur taille, leur genre, par région et suivant leur forme de culture. Ces exploitations représentent près de 80 % des exploitations suisses ou plus de 90 % de la production agricole. Les trois premiers critères (taille, genre et région) servent de base pour la pondération des résultats comptables des exploitations de référence, désormais publiés sous forme de moyenne arithmétique pondérée. Dans la pondération, chaque exploitation de référence compte comme le nombre d'exploitations qu'elle représente au niveau national. Depuis 2006, l'évaluation ne se fonde plus sur le rendement brut mais sur la prestation brute. Avec ce nouveau système, les ventes et les achats d'animaux ne sont plus directement additionnés mais présentés séparément dans les résultats. De ce fait, les recettes et les charges moyennes présentent une augmentation. Ce changement n'a en revanche aucune incidence sur le revenu. Le rendement brut et les charges réelles antérieures à 2003 ne peuvent plus être comparés à la prestation brute et aux charges réelles à compter depuis 2004.

Cashflow, Investitionen, Arbeitsverdienst und Anlagevermögen nach Region, 2007-09 Cash-flow, investissement, revenu du travail et immobilisations d'après la région, 2007-09

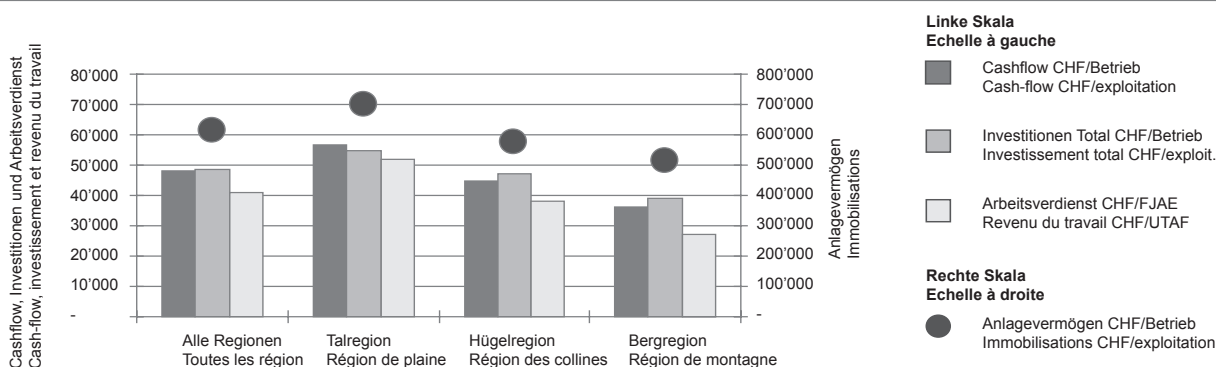

Siehe Tabellen 9.1, 9.4, 9.8
Voir tableaux 9.1, 9.4, 9.8

Die Einkommenslage der Landwirtschaft wird beurteilt mittels der Gegenüberstellung des Arbeitsverdienstes von landwirtschaftlichen Familienarbeitskräften mit dem Vergleichslohn der in nichtlandwirtschaftlichen Bereichen tätigen Personen (aus der Lohnstrukturerhebung des Bundesamtes für Statistik). Die Familienarbeitskräfte werden in Jahresarbeitseinheiten (FJAE) gemessen. Eine Jahresarbeitseinheit entspricht 280 Arbeitstagen, wobei eine Person maximal 1.0 FJAE gilt. Der Vergleich des Arbeitsverdienstes der landwirtschaftlichen Familienarbeitskräfte und des Vergleichslohns auf der Basis der Löhne von nicht landwirtschaftlichen Arbeitnehmern bietet natürlich das Problem, dass der Arbeitsverdienst von selbständigen Landwirten mit den Löhnen von unselbständigen Arbeitnehmern verglichen wird. Wichtiger als der Vergleich der absoluten Werte ist hier wahrscheinlich der Vergleich der relativen Entwicklung. Zudem muss berücksichtigt werden, dass der Arbeitsverdienst der Familienarbeitskräfte als Mittelwert berechnet wird und der Vergleichslohn ein Median. Bei den Löhnen liegt der Median im allgemeinen tiefer als der Mittelwert derselben Ausgangsdaten.

Wie die folgenden Tabellen zeigen, betrug das landwirtschaftliche Einkommen je Betrieb im Jahre 2009 im Mittel aller Betriebe 60'305 Franken. In der Talregion lag es bei 72'074 Franken, in der Hügelregion bei 55'379 Franken und in der Bergregion bei 45'258 Franken (Tabelle 9.1). Der durchschnittliche Arbeitsverdienst je Familienarbeitskraft erreichte 41'184 Franken. Landwirtschaftliche Familienarbeitskräfte erzielten im Mittel in der Talregion 71 %, in der Hügelregion 57 % und in der Bergregion 45 % des jeweiligen Vergleichslohns (Tabelle 9.4).

Pour évaluer la situation des revenus dans l'agriculture, le revenu d'une unité de main-d'œuvre familiale agricole est comparé au salaire obtenu par des personnes travaillant dans des domaines non agricoles (en partant de l'enquête sur la structure des salaires de l'Office fédéral de la statistique). Les unités de main-d'œuvre familiale sont exprimées en unités de travail annuel de la famille (UTAF). Une unité annuelle de travail correspond à 280 jours de travail, chaque personne correspondant à 1,0 UTAF au maximum. La comparaison du revenu du travail des unités de main-d'œuvre familiale agricole aux salaires de référence des personnes employées dans des domaines non agricoles pose évidemment un problème, puisque le revenu du travail d'agriculteurs indépendants est comparé au salaire de personnes qui exercent une activité lucrative dépendante. Au delà de la comparaison des valeurs absolues, c'est sans doute la comparaison de l'évolution relative qui revête davantage d'importance. En outre, il faut tenir du compte du fait que le revenu du travail des unités de main-d'œuvre familiale est exprimé en moyenne et le salaire de référence en médiane. Dans le cas des salaires de référence, la médiane se situe en général en dessous de la moyenne du même ensemble de données.

Comme le montrent les tableaux suivants, le revenu agricole par exploitation s'est élevé à 60'305 francs en 2009 sur l'ensemble des exploitations. En région de plaine, il se situe à 72'074 francs, dans les régions de colline à 55'379 francs et dans les régions de montagne à 45'258 francs (cf. tableau 9.1). Le revenu moyen du travail par unité de main-d'œuvre familiale s'est élevé à 41'184 francs. La rémunération de la main-d'œuvre familiale correspond à 71 % du salaire comparable pour la région de plaine, à 57 % dans les régions de colline et à 45 % dans les régions de montagne (cf. tableau 9.4).

9. Buchhaltungsergebnisse, Produktionskosten
9. Résultats comptables, coûts de production

Darstellung der Buchhaltungsrechnung
Présentation des résultats comptables

Aus pflanzlicher Produktion De la production végétale		Aus tierischer Produktion De la production animale		Paralandwirtschaft verschiedene Rohleistungen Para-agriculture diverses prestations brutes	Direkt- zahlungen Paiements directs	Rohleistung Prestation brute
Sachkosten Pflanzenbau - Dünger - Pflanzenschutz etc. Coûts matériel prod. végétale - Engrais - protection phytosanitaire etc.		Sachkosten Tierhaltung - Futtermittel - Tierarzt - Tierzukaufe etc. Coûts matériel prod. animale - aliments pour animaux - vétérinaire - achats d'animaux etc.		(Sach-) Strukturkosten 1 - Abschreibungen - Reparaturen - Versicherungen - Energie etc. Coûts d.structure matériels (c.d.str.1) - amortissements - réparations - assurances - énergie etc.	Strukturkosten 2 - Personal- kosten - Pachtzinsen - Schuldzinsen Coûts de structure 2 - Coût de la main-d'oeuvre - Intérêts des fermages - Intérêts des dettes	Fremdkosten Coût réels
				Landwirtschaftliches Einkommen Revenu agricole	Nebenein- kommen Revenus accessoires	Gesamteinkommen Revenu total
				Eigenkapital- bildung Formation de fonds propres	Privatverbrauch der Familie Consommation privée de la famille	

Bemerkung:

Der Cashflow entspricht ungefähr den Abschreibungen plus der Eigenkapitalbildung. Diese Mittel dienen für neue Investitionen, Tilgung, Sparen, usw. Der Cashflow minus die neuen Investitionen gibt Auskunft über den Finanzierungsüberschuss bzw. -manko.

Remarques :

Le cash-flow correspond à peu près aux amortissements et à la formation de fonds propres. Ces moyens sont à disposition pour de nouveaux investissements, amortissements, économies, etc. Le cash-flow moins les nouveaux investissements donne des informations sur l'excédent ou le manque monétaire.

9. Buchhaltungsergebnisse, Produktionskosten 9. Résultats comptables, coûts de production

9.1 Hauptergebnisse der Buchhaltungsdaten nach Regionen Principaux résultats des données comptables d'après la région

Region	Jahre	Referenz- betriebe, Anzahl	Vertretene Betriebe, Anzahl	Rohleistung ¹ , CHF/Betrieb	Landwirtsch. Einkommen, CHF/Betrieb	Ausserlandw. Einkommen, CHF/Betrieb	Eigenkapital- bildung, CHF/Betrieb	Cashflow, CHF/Betrieb	Investitionen Total, CHF/Betrieb	Finanzierungs- überschuss/ manko, CHF/Betrieb	Région
	Années	Exploitations de référence, Nombre	Exploitations représentées, Nombre	Prestation brute ¹ , CHF/exploit.	Revenu agricole, CHF/exploit.	Revenu extra-agricole, CHF/exploit.	Formation de fonds propres, CHF/exploit.	Cash-flow, CHF/exploit.	Investissement total, CHF/exploit.	Excédent / manque monétaire, CHF/exploit.	
Alle Regionen	1999	3 494	54 906	181 702	53 789	18 638	13 207	42 238	41 856	382	Toutes les régions
	2000	3 419	53 896	199 145	64 675	19 208	21 233	46 043	44 965	1 078	
	2001	3 067	52 470	192 972	52 434	18 633	7 288	39 389	47 468	-8 079	
	2002	2 379	51 421	194 365	51 500	18 577	6 840	41 177	43 695	-2 518	
	2003	2 663	50 516	203 189	55 029	21 210	13 343	45 285	47 580	-2 295	
	2004	3 077	50 976	231 763	60 472	21 557	15 590	46 392	51 261	-4 869	
	2005	3 135	50 916	227 283	54 274	22 172	9 493	41 588	47 336	-5 748	
	2006	3 271	50 099	226 795	52 915	22 939	7 325	41 961	46 524	-4 563	
	2007	3 328	49 203	242 567	61 143	23 417	14 627	45 495	45 334	161	
	2008	3 376	49 397	254 343	64 147	24 131	16 746	48 270	48 400	-130	
2009	3 372	48 375	255 656	60 305	26 204	14 941	49 836	51 448	-1 613		
2007-09	3 359	48 992	250 855	61 865	24 584	15 438	47 867	48 394	-527		
Talregion	1999	1 565	25 499	218 369	61 968	17 580	12 971	45 807	46 614	-807	Région de plaine
	2000	1 517	25 094	242 054	77 738	17 805	25 787	53 548	52 270	1 278	
	2001	1 376	24 183	233 144	62 453	17 043	8 503	45 267	52 829	-7 562	
	2002	1 006	23 072	242 450	63 402	16 743	8 146	47 438	50 534	-3 096	
	2003	1 219	22 533	247 188	64 129	20 642	14 679	51 149	51 053	96	
	2004	1 435	23 059	285 352	72 615	20 532	19 811	54 643	56 403	-1 760	
	2005	1 426	23 244	276 157	62 696	21 531	10 523	46 840	50 898	-4 058	
	2006	1 491	22 818	272 530	61 132	22 339	7 792	45 705	54 327	-8 622	
	2007	1 524	22 546	297 284	72 834	22 961	19 322	54 103	49 575	4 528	
	2008	1 434	22 306	319 029	78 570	24 877	23 773	58 122	54 120	4 002	
2009	1 444	22 100	315 981	72 074	26 565	18 558	57 459	60 593	-3 133		
2007-09	1 467	22 317	310 765	74 493	24 801	20 551	56 562	54 763	1 799		
Hügelregion	1999	1 029	14 967	167 340	49 885	19 849	13 844	40 759	39 227	1 532	Région de collines
	2000	1 017	14 588	183 249	58 725	21 814	20 576	43 650	39 674	3 976	
	2001	907	14 343	178 588	47 496	20 557	6 720	37 263	47 008	-9 745	
	2002	698	13 946	179 713	46 257	19 369	5 408	39 152	40 781	-1 629	
	2003	745	14 062	186 427	51 442	21 671	13 672	43 742	54 333	-10 591	
	2004	846	14 013	213 244	54 742	22 167	13 058	42 906	53 677	-10 771	
	2005	901	13 739	209 813	49 627	23 277	9 143	40 168	47 152	-6 984	
	2006	957	13 610	209 031	48 114	23 000	5 811	40 410	41 892	-1 482	
	2007	961	13 241	222 356	55 520	23 804	11 835	42 097	44 388	-2 291	
	2008	1 046	13 618	232 618	58 809	24 221	14 387	45 479	48 290	-2 811	
2009	1 057	13 365	233 174	55 379	27 049	14 102	47 387	48 822	-1 435		
2007-09	1 021	13 408	229 383	56 569	25 025	13 441	44 988	47 167	-2 179		
Bergregion	1999	900	14 440	131 838	43 392	19 250	12 964	37 469	36 177	1 292	Région de montagne
	2000	885	14 214	139 707	47 721	19 011	13 867	35 247	37 494	-2 247	
	2001	784	13 944	138 099	40 135	19 414	5 766	31 384	38 648	-7 264	
	2002	675	14 403	131 524	37 512	20 748	6 133	33 108	35 562	-2 454	
	2003	699	13 921	148 901	43 921	21 662	10 847	37 352	35 138	2 214	
	2004	796	13 904	161 553	46 109	22 645	11 140	36 224	40 300	-4 076	
	2005	808	13 933	162 977	44 807	22 151	8 118	34 227	41 575	-7 348	
	2006	823	13 671	168 145	43 980	23 879	8 052	37 257	38 112	-855	
	2007	843	13 416	170 563	47 046	23 801	9 492	34 381	39 136	-4 755	
	2008	896	13 473	169 208	45 663	22 806	7 498	34 781	39 043	-4 262	
2009	871	12 910	175 661	45 258	24 711	9 617	39 320	38 513	807		
2007-09	870	13 266	171 811	45 989	23 773	8 869	36 161	38 897	-2 737		

¹ Bis 2003 Rohertrag, ab 2004 Rohleistung

¹ Jusqu'à l'année 2003 rendement brut, dès 2004 prestation brute

Forschungsanstalt Agroscope Reckenholz-Tänikon (ART),
Zentrale Auswertung von Buchhaltungsdaten

Station de recherche Agroscope Reckenholz-Tänikon (ART),
dépouillement centralisé des données comptables

9. Buchhaltungsergebnisse, Produktionskosten 9. Résultats comptables, coûts de production

9.2 Rohleistung nach Regionen Prestation brute d'après la région

In CHF pro Betrieb ~ En CHF par exploitation

Region	Jahre Années	Pflanzenbau		Tierhaltung			Verschiedene Rohleistungen		Total	Davon Direktzah- lungen Dont paiements directs	Région
		Production végétale		Production animale			Divers prestations brutes				
		Total	Davon Getreide, Kartoffeln, Zuckerrüben Dont céréales, pommes d.terre, betteraves sucrières	Total	Davon ~ Dont		Total	Davon Direktverkauf (inklusive Kelterei) Dont vente directe (y compris vinification)			
					Rindvieh- haltung Production bovine	Schweine- haltung Production porcine					
Alle Reg.	2007	35 835	14 358	115 967	85 833	18 833	38 544	8 707	242 567	52 220	Toutes
	2008	37 531	15 012	124 031	90 959	21 383	41 259	10 484	254 343	51 522	
	2009	38 916	13 984	116 935	83 018	21 351	41 881	10 735	255 656	57 924	
Talregion	2007	64 751	28 518	134 406	92 287	27 069	50 730	14 960	297 284	47 396	Plaine
	2008	67 880	29 828	148 538	101 714	30 797	54 877	17 375	319 029	47 734	
	2009	69 952	27 387	136 390	90 034	28 660	56 046	18 222	315 981	53 593	
Hügelregion	2007	15 903	4 717	124 822	95 671	18 730	30 411	2 965	222 356	51 220	Collines
	2008	18 110	5 473	131 476	97 838	22 811	33 776	5 260	232 618	49 256	
	2009	19 227	5 252	124 950	90 811	23 657	32 020	4 247	233 174	56 977	
Bergregion	2007	6 914	76	76 242	65 277	5 095	26 093	3 866	170 563	61 314	Montagne
	2008	6 916	125	75 933	66 202	4 356	26 277	4 355	169 208	60 083	
	2009	6 170	79	75 331	62 941	6 451	27 843	4 636	175 661	66 317	

Forschungsanstalt Agroscope Reckenholz-Tänikon (ART),
Zentrale Auswertung von Buchhaltungsdaten

Station de recherche Agroscope Reckenholz-Tänikon (ART),
dépouillement centralisé des données comptables

9.3 Fremdkosten nach Regionen Coût réels d'après la région

In CHF pro Betrieb ~ En CHF par exploitation

Region	Jahre Années	Sachkosten ~ Coûts matériels			Strukturkosten 1		Strukturkosten 2			Total	Région	
		Pflanzenbau Production végétale Total	Tierhaltung Production animale Total	Paraland- wirtschaft Para- agriculture	Coûts de structure 1		Coûts de structure 2					
					Total	Davon Ab- schreibungen Dont amortisse- ments	Total	Davon Per- sonalkosten Dont coût de la main- d'oeuvre salarisée	Davon Pacht- und Mietzinsen Dont fermage et location			Davon Schuldzinsen Dont intérêts des dettes
		Alle Reg.	2007	11 629	52 449	3 296	85 529	33 339	28 521			14 375
2008	12 628		54 263	4 184	88 409	32 933	30 714	15 806	7 041	8 065	190 197	
2009	13 433		56 335	4 533	89 908	33 566	31 142	16 912	6 856	7 462	195 351	
Talregion	2007	20 838	60 604	4 962	98 921	37 182	39 125	21 125	9 049	9 041	224 449	Plaine
	2008	22 656	64 625	6 427	103 735	37 040	43 015	23 858	9 641	9 713	240 459	
	2009	23 756	65 342	6 817	104 317	36 993	43 675	25 596	9 362	8 787	243 908	
Hügelregion	2007	6 059	55 116	1 762	80 786	32 652	23 113	10 332	5 569	7 430	166 835	Collines
	2008	7 020	56 302	2 202	83 038	31 832	25 247	11 521	6 212	7 756	173 809	
	2009	7 451	59 289	2 561	83 769	32 365	24 726	11 974	5 807	7 102	177 795	
Bergregion	2007	1 650	36 113	2 013	67 705	27 560	16 036	7 022	3 564	5 568	123 517	Montagne
	2008	1 693	35 047	2 471	68 462	27 247	15 873	6 805	3 574	5 649	123 545	
	2009	1 954	37 856	2 667	71 598	28 941	16 328	7 158	3 650	5 566	130 403	

Forschungsanstalt Agroscope Reckenholz-Tänikon (ART),
Zentrale Auswertung von Buchhaltungsdaten

Station de recherche Agroscope Reckenholz-Tänikon (ART),
dépouillement centralisé des données comptables

9. Buchhaltungsergebnisse, Produktionskosten
9. Résultats comptables, coûts de production

9.4 Arbeitsverdienst der Familienarbeitskräfte und Vergleichslohn nach Regionen
Revenu du travail de la main-d'oeuvre familiale et salaire de référence d'après la région

Region	Jahre Années	Familien- arbeitskräfte Mittel aller Betriebe FJAE/Betrieb Main-d'oeuvre familiale Moyenne de toutes les exploitations UTAF/exploit.	Tierbesatz GVE/ha LN Charge en bétail UGB/ha SAU	Fläche je Arbeitskraft ha LN/JAE Surface par main-d'oeuvre ha SAU/UTA	Arbeitsverdienst ¹ ~ Revenu du travail ¹			Vergleichslohn ² CHF/Person Salaire de référence ² CHF/personne	Arbeitsverdienst in % vom Vergleichslohn Revenu du travail en % du salaire de référence	Région
					Mittel unterstes Viertel CHF/FJAE Moyenne du quart inférieur CHF/UTAF	Mittel oberstes Viertel CHF/FJAE Moyenne du quart supérieur CHF/UTAF	Mittel aller Betriebe CHF/FJAE Moyenne de toutes les exploitations CHF/UTAF			
Alle Regionen	1999	1.29	1.24	10.83	6 929	66 933	33 050	Toutes les régions
	2000	1.30	1.23	11.06	8 885	76 433	38 099	
	2001	1.29	1.26	11.40	3 106	63 961	30 356	
	2002	1.28	1.23	11.73	2 657	64 275	30 262	
	2003	1.24	1.17	11.79	6 638	74 627	35 886	
	2004	1.25	1.18	11.84	8 654	81 351	39 676	
	2005	1.24	1.18	12.15	6 599	76 046	36 687	
	2006	1.24	1.17	12.29	3 160	75 116	34 492	
	2007	1.24	1.17	12.46	6 553	83 726	39 488	
	2008	1.23	1.16	12.44	4 178	90 406	41 732	
2009	1.22	1.20	12.48	3 269	89 899	41 184		
2007-09	1.23	1.18	12.46	4 667	88 010	40 801		
Talregion	1999	1.26	1.20	10.59	7 843	79 495	39 210	62 864	62.4	Région de plaine
	2000	1.26	1.20	10.78	15 008	90 287	47 891	63 679	75.2	
	2001	1.26	1.23	11.28	6 141	74 973	37 523	65 854	57.0	
	2002	1.25	1.20	11.59	6 946	78 084	38 758	67 011	57.8	
	2003	1.19	1.19	11.75	10 701	86 449	43 948	67 630	65.0	
	2004	1.21	1.19	11.81	14 753	96 768	49 916	68 230	73.2	
	2005	1.19	1.17	12.30	10 753	89 019	44 425	68 939	64.4	
	2006	1.19	1.15	12.29	4 878	89 736	41 655	69 689	59.8	
	2007	1.17	1.16	12.39	11 192	101 363	50 139	71 091	70.5	
	2008	1.18	1.17	12.36	10 246	110 746	53 885	72 561	74.3	
2009	1.17	1.20	12.25	9 061	106 196	51 700	73 279	70.6		
2007-09	1.18	1.18	12.33	10 166	106 102	51 908	72 311	71.8		
Hügelregion	1999	1.28	1.49	10.62	7 208	59 043	31 292	56 750	55.1	Région de collins
	2000	1.29	1.48	11.03	7 949	67 309	35 336	57 485	61.5	
	2001	1.26	1.52	11.25	3 112	58 116	28 458	60 885	46.7	
	2002	1.24	1.50	11.74	2 973	55 429	27 817	61 954	44.9	
	2003	1.26	1.32	11.69	6 719	65 887	33 209	62 434	53.2	
	2004	1.23	1.35	12.00	8 613	69 925	36 197	62 988	57.5	
	2005	1.23	1.37	12.19	6 641	65 622	33 778	63 085	53.5	
	2006	1.22	1.38	12.33	3 315	63 948	31 657	63 772	49.6	
	2007	1.23	1.38	12.59	6 139	68 987	35 877	64 520	55.6	
	2008	1.20	1.35	12.53	5 388	77 502	39 318	65 854	59.7	
2009	1.21	1.39	12.50	1 403	78 766	38 479	66 994	57.4		
2007-09	1.21	1.37	12.54	4 310	75 085	37 891	65 789	57.6		
Bergregion	1999	1.37	1.07	11.54	6 764	46 356	24 747	53 091	46.6	Région de montagne
	2000	1.39	1.03	11.66	4 596	49 968	25 064	53 779	46.6	
	2001	1.38	1.05	11.79	1 045	43 911	20 809	55 129	37.7	
	2002	1.35	1.02	11.97	-1 300	44 616	19 816	56 097	35.3	
	2003	1.31	0.99	11.97	2 945	55 651	26 631	56 934	46.8	
	2004	1.33	0.99	11.74	3 874	55 880	27 465	57 439	47.8	
	2005	1.34	1.00	11.85	2 563	57 835	27 861	58 188	47.9	
	2006	1.33	1.01	12.26	1 547	55 827	26 395	58 822	44.9	
	2007	1.34	0.99	12.45	2 767	56 770	27 117	60 204	45.0	
	2008	1.34	0.95	12.49	-1 093	57 702	26 189	61 448	42.6	
2009	1.33	1.00	12.88	-1 191	61 942	27 807	62 387	44.6		
2007-09	1.34	0.98	12.61	161	58 805	27 038	61 347	44.1		

¹ Landw. Einkommen minus Zinsanspruch für im Betrieb investiertes Eigenkapital; gewichtetes arithmetische Mittel

² Jahresbruttolohn (Median) der Beschäftigten in der Industrie und im Dienstleistungsbereich

¹ Revenu agricole moins le droit aux intérêts pour le capital propre investi dans l'exploitation; moyenne arithmétique pondérée

² Salaire annuel brut (moyenne) de l'emploi dans l'industrie et dans le domaine des services

9. Buchhaltungsergebnisse, Produktionskosten
9. Résultats comptables, coûts de production

9.5 Hauptergebnisse der Buchhaltungsdaten nach Regionen und Flächenklassen
Principaux résultats des données comptables d'après la région et la surface

Ohne die Betriebstypen Spezialkulturen und Veredlung
 Sans les exploitations de cultures spéciales et la transformation

Region	Jahre Années	Familien- arbeitskräfte FJAE/Betrieb Main-d'oeuvre familiale UTAF/exploit.	Rohleistung ~ Prestation brute		Landwirtsch. Einkommen CHF/Betrieb Revenu agricole CHF/exploit.	Ausserlandw. Einkommen CHF/Betrieb Revenu extra-agricole CHF/exploit.	Eigenkapital- bildung CHF/Betrieb Formation de fonds propres CHF/exploit.	Cashflow CHF/Betrieb Cash-flow CHF/exploit.	Investitionen Total CHF/Betrieb Investisse- ment total CHF/exploit.	Finanzierungs- überschuss / manko CHF/Betrieb Excédent / manque monétaire CHF/exploit.	Région	
			Total CHF/Betrieb	Davon Direkt- zahlungen CHF/Betrieb Dont paie- ments directs CHF/exploit.								
Alle Reg.	10 - 20 ha										Toutes	
	2007	1.21	187 006	42 995	49 538	25 676	11 085	37 076	32 591	4 485		
	2008	1.20	195 307	42 322	51 679	25 927	12 044	38 191	38 407	-217		
	2009	1.18	190 955	45 788	45 296	29 019	8 822	38 062	41 470	-3 409		
	20 - 30 ha											
	2007	1.29	279 265	62 520	71 085	19 384	18 680	54 571	54 168	403		
	2008	1.30	291 679	61 776	75 697	19 093	20 679	57 996	59 983	-1 987		
	2009	1.28	278 594	69 196	66 126	22 069	15 865	55 751	52 490	3 261		
	30 - 50 ha											
	2007	1.33	352 428	86 074	87 208	14 960	20 886	63 092	73 442	-10 350		
	2008	1.34	373 369	85 765	92 125	18 480	26 432	70 240	77 216	-6 976		
	2009	1.34	373 598	99 483	86 792	17 200	20 483	68 117	82 961	-14 844		
	Talregion	10 - 20 ha										Plaine
		2007	1.12	223 428	36 026	57 664	26 935	14 452	43 246	31 940	11 306	
		2008	1.12	236 962	35 785	62 744	29 206	18 285	45 796	32 867	12 929	
2009		1.10	230 969	39 761	53 764	32 085	12 222	44 868	48 321	-3 453		
20 - 30 ha												
2007		1.24	327 543	54 502	80 043	19 760	22 988	63 318	58 923	4 395		
2008		1.25	348 880	54 263	89 097	18 411	27 272	66 862	68 673	-1 811		
2009		1.23	327 579	61 951	74 912	22 615	18 908	62 205	55 845	6 360		
30 - 50 ha												
2007		1.23	401 831	79 880	98 165	14 567	26 487	71 919	70 358	1 561		
2008		1.27	434 914	80 354	103 619	22 446	37 356	83 107	87 728	-4 621		
2009		1.26	428 292	91 984	92 650	16 709	20 334	71 402	96 015	-24 612		
Hügelreg.		10 - 20 ha										Collines
		2007	1.20	177 181	41 496	47 090	26 349	9 991	35 981	34 173	1 808	
		2008	1.18	187 404	40 725	49 732	24 518	10 297	36 652	47 262	-10 610	
	2009	1.17	182 054	45 032	43 579	28 799	8 143	36 587	42 399	-5 812		
	20 - 30 ha											
	2007	1.29	271 421	63 770	68 951	15 789	15 995	49 887	56 987	-7 100		
	2008	1.28	280 868	61 722	72 897	18 347	20 141	57 616	63 320	-5 704		
	2009	1.25	268 800	70 362	63 387	19 619	14 266	52 855	52 189	665		
	30 - 50 ha											
	2007	1.36	353 910	89 454	81 855	15 024	17 690	62 678	82 984	-20 306		
	2008	1.33	360 555	86 105	84 876	13 541	18 142	64 371	74 323	-9 952		
	2009	1.36	364 713	103 381	83 831	14 940	21 278	67 691	75 969	-8 278		
	Bergreg.	10 - 20 ha										Montagne
		2007	1.34	144 955	54 539	40 423	23 173	7 388	29 365	31 887	-2 522	
		2008	1.31	145 014	53 180	38 162	22 790	5 098	29 108	36 940	-7 832	
2009		1.31	144 003	55 089	35 183	24 929	4 749	30 033	30 825	-793		
20 - 30 ha												
2007		1.36	203 187	75 246	57 574	21 953	13 667	43 707	43 463	244		
2008		1.39	203 218	74 716	55 213	20 933	9 848	43 123	42 083	1 040		
2009		1.38	205 060	80 324	53 810	23 326	12 177	47 489	47 126	363		
30 - 50 ha												
2007		1.48	256 291	94 737	71 287	15 652	13 184	46 561	70 283	-23 722		
2008		1.47	264 693	96 087	76 568	15 493	13 016	50 633	59 341	-8 708		
2009		1.48	275 534	110 356	78 216	20 326	20 010	62 122	64 230	-2 108		

Forschungsanstalt Agroscope Reckenholz-Tänikon (ART),
 Zentrale Auswertung von Buchhaltungsdaten

Station de recherche Agroscope Reckenholz-Tänikon (ART),
 dépouillement centralisé des données comptables

9. Buchhaltungsergebnisse, Produktionskosten 9. Résultats comptables, coûts de production

9.6 Hauptergebnisse der Buchhaltungsdaten nach Regionen und Betriebstypen Principaux résultats des données comptables d'après la région et le type d'exploitation

Region	Jahre Années	Familien- arbeitskräfte FJAE/Betrieb Main-d'oeuvre familiale UTAF/exploit.	Rohleistung ~ Prestation brute		Landwirtsch. Einkommen CHF/Betrieb Revenu agricole CHF/exploit.	Ausserlandw. Einkommen CHF/Betrieb Revenu extra-agricole CHF/exploit.	Eigenkapital- bildung CHF/Betrieb Formation de fonds propres CHF/exploit.	Cashflow CHF/Betrieb Cash-flow CHF/exploit.	Investitionen Total CHF/Betrieb Investisse- ment total CHF/exploit.	Finanzierungs- überschuss / manko CHF/Betrieb Excédent / manque monétaire CHF/exploit.	Région
			Total CHF/Betrieb	Davon Direkt- zahlungen CHF/Betrieb Dont paie- ments directs CHF/exploit.							
Alle Reg.	Spezialkulturen ~ Cultures spéciales										Toutes
	2007	1.25	286 186	27 919	78 429	22 060	20 573	50 772	48 298	2 474	
	2008	1.24	311 813	27 487	81 331	24 104	22 921	50 665	44 017	6 648	
	2009	1.26	356 895	31 259	99 247	24 670	34 873	66 105	59 630	6 475	
	Mutterkühe ~ Vaches-mères										
	2007	1.12	169 437	64 622	47 219	33 851	13 807	38 950	27 993	10 957	
	2008	1.10	166 530	63 477	42 937	36 547	9 982	38 529	47 967	-9 437	
	2009	1.10	165 418	66 484	39 652	39 147	11 560	41 401	41 604	-203	
	Pferde / Schafe / Ziegen ~ Chevaux / Moutons / Chèvres										
	2007	1.27	122 559	44 395	31 894	38 639	8 708	32 174	45 963	-13 789	
	2008	1.15	116 533	39 564	25 304	27 175	-1 318	19 548	27 351	-7 803	
	2009	1.00	131 576	38 980	26 044	40 788	9 227	32 356	27 289	5 067	
	Veredlung ~ Transformation										
	2007	1.12	349 992	34 527	61 524	29 018	18 904	66 083	49 716	16 367	
	2008	1.11	419 178	37 941	85 784	35 071	39 985	88 054	57 495	30 559	
2009	1.15	385 628	36 313	71 652	30 942	29 596	77 415	46 731	30 684		
Talregion	Ackerbau ~ Grandes cultures										Plaine
	2007	0.97	245 095	52 240	69 429	27 179	11 858	40 250	31 219	9 031	
	2008	0.96	247 150	50 975	71 062	29 100	15 444	42 041	33 007	9 034	
	2009	0.92	242 708	57 413	66 640	33 786	15 501	45 630	75 812	-30 183	
	Verkehrsmilch ~ Lait commercialisé										
	2007	1.27	256 362	44 141	71 426	19 626	22 975	55 878	46 480	9 398	
	2008	1.28	278 984	43 892	77 502	20 332	26 082	59 594	67 506	-7 912	
	2009	1.23	270 765	53 513	60 360	22 411	12 257	53 932	66 005	-12 074	
	Kombiniert Verkehrsmilch / Ackerbau ~ Combiné lait commercialisé / Grandes cultures										
	2007	1.28	307 915	54 216	79 526	14 805	17 826	54 650	64 783	-10 133	
	2008	1.26	332 905	55 300	81 204	17 812	19 821	56 787	61 653	-4 866	
	2009	1.27	317 593	66 054	73 667	20 265	13 562	54 069	59 516	-5 447	
	Kombiniert Veredlung ~ Combiné transformation										
	2007	1.26	444 281	52 518	87 541	17 456	25 935	68 528	73 443	-4 915	
	2008	1.28	512 514	54 092	112 797	25 709	51 400	95 942	57 226	38 716	
2009	1.29	484 072	61 962	90 896	22 068	26 099	79 644	72 371	7 273		
Hügelreg.	Verkehrsmilch ~ Lait commercialisé										Collines
	2007	1.30	203 246	48 693	57 019	18 606	11 263	38 695	43 228	-4 533	
	2008	1.29	216 185	48 230	59 417	19 488	12 689	44 205	51 949	-7 744	
	2009	1.28	214 993	58 005	55 966	22 357	11 973	44 629	47 715	-3 085	
	Kombiniert Veredlung ~ Combiné transformation										
	2007	1.26	316 743	50 345	67 759	19 486	18 364	55 102	44 221	10 881	
2008	1.27	347 804	49 710	82 350	18 749	27 101	62 522	53 925	8 597		
2009	1.24	355 021	59 779	71 588	19 778	18 551	58 675	62 712	-4 037		
Bergreg.	Verkehrsmilch ~ Lait commercialisé										Montagne
	2007	1.36	183 917	62 019	51 151	20 026	8 906	36 689	41 381	-4 692	
	2008	1.39	190 703	61 408	53 520	21 004	10 986	41 678	45 745	-4 067	
	2009	1.39	192 268	71 096	52 046	21 738	11 338	45 105	42 467	2 638	
	Anderes Rindvieh ~ Autre bétail bovin										
	2007	1.28	151 314	63 486	40 239	22 731	7 850	26 129	30 895	-4 766	
	2008	1.30	145 739	62 775	36 384	23 361	3 673	25 973	33 331	-7 358	
2009	1.30	147 574	63 857	35 124	24 930	3 850	27 530	26 747	783		

Forschungsanstalt Agroscope Reckenholz-Tänikon (ART),
Zentrale Auswertung von Buchhaltungsdaten

Station de recherche Agroscope Reckenholz-Tänikon (ART),
dépouillement centralisé des données comptables

9. Buchhaltungsergebnisse, Produktionskosten 9. Résultats comptables, coûts de production

9.7 Hauptergebnisse der Buchhaltungsdaten nach Regionen und Landbauformen Principaux résultats des données comptables d'après la région et le mode de production

Region	Jahre Années	Familien- arbeitskräfte FJAE/Betrieb Main-d'oeuvre familiale UTAF/exploit.	Rohleistung ~ Prestation brute		Landwirtsch. Einkommen CHF/Betrieb Revenu agricole CHF/exploit. Dont paie- ments directs CHF/exploit.	Ausserlandw. Einkommen CHF/Betrieb Revenu extra-agricole CHF/exploit.	Eigenkapital- bildung CHF/Betrieb Formation de fonds propres CHF/exploit.	Cashflow CHF/Betrieb Cash-flow CHF/exploit.	Investitionen Total CHF/Betrieb Investisse- ment total CHF/exploit.	Finanzierungs- überschuss / manko CHF/Betrieb Excédent / manque monétaire CHF/exploit.	Région	
			Total CHF/Betrieb	Davon Direkt- zahlungen CHF/Betrieb								
Talreg.	ÖLN (ohne Bio) ~ PER (sans Bio)										Plaine	
	2007	1.17	297 476	47 207	72 487	23 137	19 180	53 864	50 364	3 500		
	2008	1.18	318 553	47 671	78 494	24 875	23 710	57 671	56 338	1 333		
	2009	1.17	311 617	53 460	71 286	26 462	17 517	55 872	58 226	-2 353		
	Bio											
	2007	1.23	306 111	57 697	84 811	21 088	25 117	63 076	43 961	19 115		
Hügelreg.	ÖLN (ohne Bio) ~ PER (sans Bio)										Collines	
	2007	1.24	223 443	50 228	54 625	23 591	11 017	41 455	45 429	-3 974		
	2008	1.21	235 348	48 610	59 002	24 053	14 531	45 347	47 123	-1 776		
	2009	1.21	235 054	56 895	55 251	26 828	14 012	47 047	48 113	-1 066		
	Bio											
	2007	1.24	216 247	59 798	62 461	24 966	16 822	44 419	39 334	5 085		
Bergreg.	ÖLN (ohne Bio) ~ PER (sans Bio)										Montagne	
	2007	1.32	166 230	58 528	43 903	23 105	7 669	31 482	38 435	-6 953		
	2008	1.34	165 521	56 388	43 510	22 198	6 886	32 876	37 685	-4 809		
	2009	1.33	173 596	63 682	43 326	23 859	8 585	37 772	33 003	4 768		
	Bio											
	2007	1.40	182 194	68 282	55 374	25 798	14 182	41 800	38 821	2 979		

Forschungsanstalt Agroscope Reckenholz-Tänikon (ART),
Zentrale Auswertung von Buchhaltungsdaten

Station de recherche Agroscope Reckenholz-Tänikon (ART),
dépouillement centralisé des données comptables

9.8 Schlussbilanz nach Regionen Bilan de clôture d'après la région

In CHF pro Betrieb ~ En CHF par exploitation

Region	Jahre Années	Aktiven ~ Actif				Passiven ~ Passif				% Aktiven mit Eigenkapital finan- ziert (nur Betrieb) % des actifs finan- cés avec capital propre (exploit. seulement)	Région
		Umlaufver- mögen Actifs circulants	Tiervermö- gen Actif animal	Anlagever- mögen Immobilisa- tions	Aktiven betriebsfremd Actifs hors exploitation	Kurzfristiges Fremdkapital Capital étranger à court terme	Mittel- u. Langfr. Fremdkapital Capital étrang. à moyen et long terme	Eigenkapital betriebsfremd Capital propre hors exploitation	Eigenkapital Betrieb Capital propre de l'exploitation		
Alle Reg.	2007	110 700	54 356	609 232	47 036	21 327	344 534	31 250	424 214	54.8	Toutes
	2008	115 499	55 149	608 646	45 706	19 600	343 014	29 795	432 591	55.5	
	2009	121 523	57 050	629 357	51 613	19 449	359 874	33 728	446 492	55.3	
Talregion	2007	137 815	53 320	689 452	52 984	28 482	390 551	35 297	479 240	54.4	Plaine
	2008	147 731	55 354	700 660	52 991	24 588	394 558	33 868	503 722	55.7	
	2009	155 102	56 159	715 583	63 537	25 812	408 004	41 267	515 299	55.6	
Hügelreg.	2007	96 823	60 224	575 046	43 511	15 183	340 281	28 177	391 963	53.5	Collines
	2008	99 927	60 137	569 074	41 260	16 421	336 828	26 898	390 252	53.5	
	2009	103 075	62 486	581 042	43 468	15 278	348 311	28 548	397 934	53.3	
Bergreg.	2007	78 830	50 307	508 159	40 520	15 365	271 397	27 480	363 574	57.0	Montagne
	2008	77 874	49 769	496 304	38 140	14 554	263 931	25 981	357 621	57.3	
	2009	83 137	52 949	531 768	39 633	12 875	289 452	26 187	378 974	56.7	

Forschungsanstalt Agroscope Reckenholz-Tänikon (ART),
Zentrale Auswertung von Buchhaltungsdaten

Station de recherche Agroscope Reckenholz-Tänikon (ART),
dépouillement centralisé des données comptables

9. Buchhaltungsergebnisse, Produktionskosten

9. Résultats comptables, coûts de production

9.9 Erträge, Direktkosten und vergleichbarer Deckungsbeitrag (VDB)

Rendements, frais directs et marge brute comparable (MBC)

Betriebe mit ökologischem Leistungsnachweis (ohne Biobetriebe)

Exploitations fournissant les prestations écologiques requises (exploitations biologiques non comprises)

Betriebszweige	Jahre	Anzahl Betriebe	Einheit	Ertrag	Davon Beiträge und andere Leistungen	Direktkosten	Vergleichbarer Deckungsbeitrag (VDB)	Branches
	Années	Nombre d'exploitations	Unité	Rendement	Dont des contributions et autres prestations	Frais directs	Marge brute comparable (MBC)	
				CHF je Einheit ~ CHF par unité				
Weizen	2007	1 047	ha	3 474	319	1 060	2 414	Blé
	2008	1 068		3 906	234	1 131	2 774	
	2009	1 003		3 518	462	1 202	2 316	
Roggen	2007	34	ha	3 091	366	1 022	2 069	Seigle
	2008	32		3 786	205	1 121	2 665	
	2009	46		3 151	294	1 214	1 937	
Dinkel	2007	83	ha	3 250	644	831	2 419	Epeautre
	2008	105		3 533	363	874	2 658	
	2009	136		3 705	765	902	2 804	
Hafer	2007	60	ha	2 597	656	831	1 766	Avoine
	2008	53		2 869	163	863	2 006	
	2009	50		2 752	497	820	1 932	
Gerste	2007	954	ha	2 863	327	899	1 964	Orge
	2008	980		2 763	225	943	1 820	
	2009	880		2 716	260	1 028	1 688	
Triticale	2007	323	ha	2 673	290	842	1 831	Triticale
	2008	328		2 757	278	886	1 871	
	2009	308		2 794	535	932	1 862	
Körnermais	2007	182	ha	4 291	64	1 523	2 768	Maïs
	2008	161		4 069	28	1 719	2 349	
	2009	161		4 035	182	1 643	2 392	
Kartoffeln	2007	357	ha	14 991	762	4 461	10 530	Pommes de terre
	2008	325		15 083	190	4 781	10 302	
	2009	213		16 684	373	5 324	11 361	
Zuckerrüben	2007	420	ha	9 106	134	1 706	7 401	Betteraves sucrières
	2008	383		9 193	876	1 655	7 538	
	2009	330		9 148	2 052	1 722	7 426	
Raps	2007	390	ha	4 360	1 807	1 266	3 094	Colza
	2008	400		4 795	1 674	1 311	3 483	
	2009	392		4 063	1 323	1 451	2 612	
Eiweiss- erbsen	2007	147	ha	3 039	1 655	918	2 121	Pois protéagineux
	2008	139		3 101	1 530	965	2 136	
	2009	112		2 648	1 165	1 029	1 619	
Muttersauen ohne Mast	2007	188	Sau	3 207	-	1 915	1 292	Truies sans engraissement
	2008	171	Truie	4 154	-	2 053	2 101	
	2009	163		3 596	-	2 019	1 577	
Mastschweine	2007	307	Zuwachs, 100 kg	442	-	356	86	Porcs à l'engrais
	2008	309	Accroiss., 100 kg	540	-	406	135	
	2009	302		453	-	381	72	
Kälbermast mit vor- wiegend Milch	2007	150	Zuwachs, 100 kg	1 091	-	1 099	-8	Veaux à l'engrais surtout avec du lait
	2008	148	Accroiss., 100 kg	1 108	-	1 097	11	
	2009	147		974	-	989	-15	
Rindviehmast	2007	55	Zuwachs, 100 kg	597	-	387	210	Gros bétail bovin à engraissement
	2008	54	Accroiss., 100 kg	619	-	407	212	
	2009	57		602	-	402	200	
Milchvieh und Aufzucht Tal	2007	1 101	RiGVE	4 953	-	1 468	3 485	Laitières et élevage en plaine
	2008	1 003	UGBB	5 310	-	1 548	3 762	
	2009	985		4 575	-	1 456	3 119	
Milchvieh mit Aufzucht Bergregion	2007	420	RiGVE	3 880	-	1 163	2 717	Laitières et élevage en rég. montagne
	2008	459	UGBB	4 114	-	1 289	2 825	
	2009	469		3 588	-	1 126	2 462	

9. Buchhaltungsergebnisse, Produktionskosten 9. Résultats comptables, coûts de production

9.10 Privatverbrauch je Unternehmen/Haushalt nach Regionen Consommation de la famille par exploitation/ménage d'après la région

Jahre Années	Anzahl Familien Nombre de familles	Familiengrößen in VbE ¹ Taille des familles en UC ¹	Privatverbrauch je Unternehmen/Haushalt, in CHF ~ Consommation privé par exploitation/ménage, en CHF					Autokostenanteil Parts aux frais auto	Übr. Privatverbrauch ³ Autres consom. de la famille ³	Total
			Wohnungsmiete Location	Steuern, AHV, IV, EO Impôts AVS, AI, APG	Unfall- und Krankenversicherung ² Assurance-maladies, assurance-accidents ²	Lebensversicherung Assurances sur la vie				
Alle Betriebe ~ Toutes les exploitations										
2007	3 328	3.3	12 677	11 130	8 592	992	3 432	33 111	69 934	
2008	3 376	3.3	12 831	11 766	8 543	974	3 440	33 978	71 532	
2009	3 372	3.4	12 544	12 009	8 745	921	3 296	34 053	71 568	
Talregion ~ Région de plaine										
2007	1 524	3.2	14 154	13 265	9 396	1 142	3 545	34 971	76 473	
2008	1 434	3.2	14 637	14 369	9 351	1 089	3 637	36 591	79 674	
2009	1 444	3.2	14 172	15 264	9 574	962	3 424	36 685	80 081	
Hügelregion ~ Région des collines										
2007	961	3.4	11 759	10 324	8 659	880	3 486	32 381	67 489	
2008	1 046	3.3	12 111	10 543	8 502	850	3 444	33 193	68 643	
2009	1 057	3.5	11 632	10 406	8 833	847	3 331	33 276	68 325	
Bergregion ~ Région de montagne										
2007	843	3.5	11 101	8 336	7 175	852	3 191	30 701	61 356	
2008	896	3.4	10 569	8 693	7 246	908	3 110	30 445	60 971	
2009	871	3.5	10 704	8 098	7 235	927	3 041	30 347	60 352	

¹ Verbrauchereinheit = Ganzjährig am Familienverbrauch beteiligtes Familienmitglied im Alter von 16 Jahren und mehr

² Inkl. Gesundheitskosten (Arzt und Medikamente)

³ Verpflegungskosten, Freizeit, Bildung, Elektrizität, Wasser, Kommunikation, übrige Versicherungen

¹ Unité de Consommation = Membre de la famille participant à la consommation de la famille toute l'année, âgé de 16 ans et plus

² Inklus les frais médicaux (médecins et médicaments)

³ Frais de repas, temps libre, formation, électricité, eau, communication, autres assurances, etc

9. Buchhaltungsergebnisse, Produktionskosten

9. Résultats comptables, coûts de production

9.11 Produktionskosten von Weintrauben nach Mechanisierung und Anbausystem (Erhebungen)

Coûts de production des raisins pour la vinification par mécanisation et mode de conduite (enquêtes)

Jahre, Mechanisierung/ Erziehungssystem	Zins des Rebbergs-kapitals	Abschrei-bung des Rebbergs-kapitals	Handarbeit	Maschinen und Transporte	Hilfsstoffe	Allgemeine Unkosten	Verwal-tungskosten	Zins des umlaufenden Betriebs-kapitals	Total
Années, mécanisation/ mode de conduite	Intérêt du capital vignoble	Amortisse-ment du capital vignoble	Main-d'oeuvre	Machines et transports	Fournitures	Frais divers et généraux	Frais de gestion	Intérêt du capital circulant	
CHF je ha im Ertrag stehender Reben ~ CHF par ha de vignes en production									
2008									
Nicht mechanisiert									
Stickel	5 857	8 210	29 269	4 108	3 232	479	1 000	667	52 822
Drahtbau, eng	6 145	8 742	29 095	2 417	3 884	599	1 000	628	52 510
Leichte Mechanisierung									
Drahtbau, eng	5 595	7 916	18 473	3 031	2 031	502	1 000	424	38 972
Drahtbau, mittel	4 637	6 870	23 557	3 997	2 951	1 461	1 000	566	45 039
Querterrasse	5 314	6 110	18 436	4 137	2 153	1 562	1 000	465	39 177
Traktoreinsatz									
Drahtbau, mittel	4 087	5 806	15 961	4 345	2 199	1 830	1 000	433	35 661
Drahtbau, mittel, Mecha-nisierung der Laubarbeiten	3 587	5 653	11 029	4 094	1 654	1 831	1 000	330	29 178
Drahtbau, weit, Mecha-nisierung der Laubarbeiten	3 189	5 359	10 830	3 268	2 376	1 569	1 000	314	27 905
Querterrasse	4 431	5 165	15 477	4 516	2 221	1 814	1 000	447	35 071
Hochtraktoreinsatz									
Drahtbau, eng	3 638	6 503	12 774	3 077	1 972	1 380	1 000	339	30 683
CHF je ha im Ertrag stehender Reben ~ CHF par ha de vignes en production									
2009									
Nicht mechanisiert									
Stickel	5 779	8 126	24 285	2 483	2 274	457	1 000	523	44 927
Drahtbau, eng	6 130	8 688	23 443	2 241	3 000	834	1 000	496	45 832
Leichte Mechanisierung									
Drahtbau, eng	5 708	7 813	20 832	3 294	2 590	931	1 000	542	42 710
Drahtbau, mittel	4 183	6 618	20 561	3 979	2 396	1 713	1 000	508	40 958
Querterrasse	4 301	6 148	20 032	3 154	2 282	2 153	1 000	488	39 558
Traktoreinsatz									
Drahtbau, mittel	3 729	5 723	17 820	4 923	2 307	2 164	1 000	430	38 096
Drahtbau, mittel, Mecha-nisierung der Laubarbeiten	3 586	5 677	11 394	4 211	2 108	1 808	1 000	340	30 124
Drahtbau, weit, Mecha-nisierung der Laubarbeiten	3 142	5 444	9 701	3 426	2 183	1 826	1 000	296	27 018
Querterrasse	3 328	4 951	22 546	5 767	1 863	2 187	1 000	446	42 088
Prozentverteilung ~ En pour-cent du total									
2009									
Pas ou peu mécanisé									
Gobelet	12.9	18.1	54.1	5.5	5.1	1.0	2.2	1.2	100.0
Fil de fer, étroit	13.4	19.0	51.1	4.9	6.5	1.8	2.2	1.1	100.0
Mécanisation légère									
Fil de fer, étroit	13.4	18.3	48.8	7.7	6.1	2.2	2.3	1.3	100.0
Fil de fer, conduite mi-haute	10.2	16.2	50.2	9.7	5.8	4.2	2.4	1.2	100.0
Banquettes	10.9	15.5	50.6	8.0	5.8	5.4	2.5	1.2	100.0
Tracteur									
Fil de fer, conduite mi-haute	9.8	15.0	46.8	12.9	6.1	5.7	2.6	1.1	100.0
F. de f., conduite mi-haute avec méc. des travaux de la feuille	11.9	18.8	37.8	14.0	7.0	6.0	3.3	1.1	100.0
F. de f., conduite large avec méc. des travaux de la feuille	11.6	20.1	35.9	12.7	8.1	6.8	3.7	1.1	100.0
Banquettes	7.9	11.8	53.6	13.7	4.4	5.2	2.4	1.1	100.0

10. Landwirtschaftliche Gesamtrechnung

10. Les comptes économiques de l'agriculture

Tabelle ~ Tableau

Seite ~ Page

10.1	Produktionswert der Landwirtschaft zu laufenden Preisen Valeur de la production agricole aux prix courants	224
10.2	Vorleistungen der Landwirtschaft zu laufenden Preisen Consommation intermédiaire de l'agriculture aux prix courants	226
10.3	Die landwirtschaftliche Gesamtrechnung zu laufenden Preisen Les comptes économiques de l'agriculture aux prix courants.....	226
10.4	Schweizerisches Bruttonationaleinkommen, in Mio. CHF zu laufenden Preisen Revenu national brut, en millions de CHF à prix courants	228

10. Landwirtschaftliche Gesamtrechnung

10. Les comptes économiques de l'agriculture

Methode und Definitionen

Die Landwirtschaftliche Gesamtrechnung (LGR) der Schweiz wird nach der Methode der Europäischen Union (EU) erstellt. Da diese Methode im Jahre 1997 revidiert wurde, hat auch die Schweiz die LGR-Reihen nach der neuen Methode ¹ berechnet.

Die wichtigsten Änderungen sind:

- die Betriebe des Wirtschaftsbereichs Landwirtschaft (Grundgesamtheit) sind identisch mit jenen aus der Strukturhebung des Bundesamtes für Statistik (BFS), d.h. neu sind auch die Gartenbaubetriebe und die landwirtschaftlichen Dienstleistungsbetriebe inbegriffen;
- die Erfassung der Tätigkeiten wurde erweitert. Neu sind auch nicht landwirtschaftliche und vom Betrieb nicht trennbare Nebentätigkeiten (z.B. Käseherstellung, «Schlaf im Stroh») zu berücksichtigen;
- da das Bundeshofkonzept abgeschafft wurde, werden neu auch auf dem Betrieb produzierte und wiederverwendete Erzeugnisse (z.B. Raufutter) bewertet (sofern sie nicht in dieselbe Tätigkeitsklasse fallen). Deshalb wird der Produktionswert Gesamtproduktion anstatt Endproduktion genannt;
- die Produktion bzw. die Vorleistungen werden neu zu Herstellungs- (d.h. Preise inbegr. Subventionen jedoch ohne Steuern auf Produkten) bzw. zu Anschaffungspreisen (d.h. Preise ohne Subventionen jedoch inbegr. Steuern auf Produkten) bewertet;

Zusätzliche Informationen finden sie im Handbuch der EU ¹ oder in der spezifischen BFS-Publikation ². Aus dieser Publikation stammt auch die nachfolgende Beschreibung der Kontensequenz der LGR.

Kontensequenz

Die LGR beschreibt den landwirtschaftlichen Produktionsprozess und das daraus hervorgehende Primäreinkommen. Dabei stützt sie sich auf die landwirtschaftlichen Betriebe als fachliche Einheit. Anders gesagt, der landwirtschaftliche Haushalt dient also nicht als Basiseinheit. Somit sind die Nebeneinkommen und die Verbrauchsausgaben dieser Haushalte nicht in der LGR enthalten. Da also die «institutionelle Einheit» nicht vollständig Berücksichtigung findet, kann lediglich eine Auswahl der Konten der laufenden Transaktionen aus der vollständigen Kontensequenz des Zentralrahmens der Volkswirtschaftlichen Gesamtrechnungen berechnet werden. Diese Konten beschreiben die Produktion und die Primärverteilung des Einkommens. Es handelt sich dabei um (siehe nachfolgende Darstellung):

- das Produktionskonto (Saldo = Wertschöpfung)
- das Einkommensentstehungskonto
- das Unternehmensgewinnkonto

Gewisse *Elemente des Vermögensbildungskontos* erscheinen ebenfalls in der Kontensequenz der LGR. Es handelt sich dabei um Elemente, die Änderungen im Bestand (Käufe minus Verkäufe bzw. Nettozugang, d.h. Bruttoanlageinvestitionen) an Vermögensgütern beschreiben, die für die landwirtschaftliche Produktion erforderlich sind (Gebäude, Maschinen, Anpflanzungen, Viehbestand). Dieses Kapitalkonto weist keinen Saldo aus.

Méthode et définitions

Les comptes économiques de l'agriculture suisse (CEA) sont établis selon la méthode de l'Union européenne (UE). Cette méthode a été révisée en 1997. La Suisse a donc calculé les CEA selon la nouvelle méthode ¹.

Les principales modifications sont :

- les exploitations de la branche économique agricole (univers) sont assimilées à celles du relevé des structures de l'Office fédéral de la statistique (OFS) et comprennent désormais les exploitations horticoles et les entreprises de services agricoles;
- la saisie des activités a été élargie. Elle prend désormais en compte les activités secondaires non agricoles et indissociables de l'exploitation (par exemple la fabrication du fromage, « Aventure sur la paille »);
- comme le concept de ferme nationale a été supprimé, les produits de l'exploitation réutilisés (par ex. fourrage grossier) sont désormais évalués (dans la mesure où ils ne tombent pas dans la même classe d'activité). Raison pour laquelle, la valeur de production est désignée production globale au lieu de production finale;
- la production, soit la consommation intermédiaire est désormais évaluée aux prix de base (c.-à-d. prix avec subventions, mais sans impôts sur les produits) respectivement aux prix d'acquisition (c.-à-d. aux prix avec impôts mais sans subventions sur les produits);

Vous trouverez des informations complémentaires dans le manuel de l'UE ¹ ou dans la publication spécifique OFS ². La description ci-après de la séquence comptable des CEA est tirée de cette publication.

Séquence comptable

Les CEA se concentrent sur la description du processus de production agricole et du revenu primaire qui s'en dégage, basé sur des unités d'activité économique, les « exploitations agricoles ». Pour simplifier, le « ménage agricole » n'est pas l'unité de base, donc les revenus annexes et les dépenses de consommation des ménages ne sont pas enregistrés dans les CEA. L'unité « institutionnelle » n'étant pas observée dans son entier, seul un choix de comptes des opérations courantes de la séquence complète du cadre central des Comptes nationaux, décrivant la production et la distribution primaire du revenu, peut être pris en considération (voir le schéma ci-dessous) :

- Le compte de production (solde=valeur ajoutée)
- Le compte d'exploitation
- Le compte du revenu d'entreprise

Des *éléments du compte de capital*, décrivant les variations du patrimoine (acquisitions moins cessions, soit la formation brute de capital fixe, les « investissements ») en actifs non financiers nécessaires à la production agricole (bâtiments, machines, plantations, bétail) sont également mesurés. Ce compte de capital incomplet n'est pas soldé.

10. Landwirtschaftliche Gesamtrechnung

10. Les comptes économiques de l'agriculture

Produktionskonto

Das Produktionskonto zeichnet die mit dem Produktionsprozess verbundenen Waren- und Dienstleistungstransaktionen nach.

In der LGR umfasst die *Produktion* auf der Aufkommenseite den Wert sämtlicher landwirtschaftlicher (und davon nicht trennbarer) Waren und Dienstleistungen, welche die landwirtschaftlichen Einheiten bereitstellen. Sie produzieren diese Waren und Dienstleistungen entweder für andere Wirtschaftseinheiten (Verkäufe, Eigenkonsum der landwirtschaftlichen Haushalte), verwenden sie als Vorleistungen für eine andere eigene Tätigkeit (z.B. Futter zur Milchproduktion), oder sie setzen sie für selbsterstellte Anlagen ein (Anpflanzungen und Nutztiere).

Die *Vorleistungen* umfassen verwendungsseitig alle für die Produktion eingesetzten und in deren Verlauf entweder weiterverarbeiteten oder aufgebrauchten Waren und Dienstleistungen (Dünger, Samen, Unterhaltungsdienstleistungen, ...).

Der *Saldo* des Produktionskontos – die Bruttowertschöpfung (BWS) – ist eine zentrale Grösse des Systems. Die BWS entspricht im Sinne der LGR dem Wert, den alle landwirtschaftlichen Einheiten zusammen geschaffen haben. Fasst man die BWS aller Branchen einer Volkswirtschaft zusammen, ergibt sich ein wichtiges Aggregat: das Bruttoinlandprodukt. Der Saldo des Produktionskontos kann brutto oder netto ausgewiesen werden; im ersten Fall sind die *Abschreibungen* (d.h. die Abnutzung der für die Produktion eingesetzten Aktiven) im Saldo enthalten, im zweiten Fall nicht.

Einkommensentstehungskonto

Das Einkommensentstehungskonto analysiert die Bildung des direkt aus dem Produktionsprozess hervorgehenden Einkommens und dessen Verteilung auf die Arbeitskräfte und die öffentlichen Haushalte (Gütersteuern und -subventionen). Aufkommensseitig beschreibt es die Wertschöpfung, verwendungsseitig finden sich die Arbeitnehmerentgelte (Bruttolöhne und -gehälter, Sozialbeiträge der Arbeitgeber) sowie der Saldo der Gütersteuern (Motorfahrzeug-, Grundsteuern, ...) MINUS die Gütersubventionen (Direktzahlungen, ökologische Beiträge, ...). Der Saldo setzt sich aus dem Betriebsüberschuss und den Selbständigeneinkommen zusammen. Letzterer spielt in der Landwirtschaft eine wichtige Rolle, umfasst er doch die Verdienste der Familien und Selbständigen, die sich nicht als Unternehmen organisiert haben.

Unternehmensgewinnkonto

Im Unternehmensgewinnkonto werden die Umverteilungsströme aufgezeichnet, die durch die Bezahlung für aufgenommenes Kapital (Schuldzinsen) und gemieteten Boden (Pacht) entstehen. Der Saldo – der Nettoundernehmensgewinn – ist mit dem mikroökonomischen Begriff des landwirtschaftlichen Einkommens vergleichbar.

Le compte de production

Le compte de production montre les opérations sur biens et services relatives au processus de production.

La production, en ressources, contient la valeur de l'ensemble des biens et services agricoles (et non séparables) fournis par les unités agricoles, soit à d'autres unités de l'économie (ventes, auto-consommation des ménages agricoles), soit en tant que biens de consommation intermédiaire d'une autre activité propre (fourrages pour production laitière), soit enfin comme production de biens de capital fixe pour usage propre (plantations et animaux de rente).

La consommation intermédiaire (en emplois) contient tous les biens et services utilisés au cours de la production et qui sont transformés ou entièrement consommés au cours du processus de production (engrais, semences, services d'entretien...).

Le *solde* du compte de production est l'un des principaux soldes du système comptable : la valeur ajoutée brute, qui correspond, du point de vue des CEA, à la valeur créée par toutes les unités agricoles. En agrégeant toutes les branches d'une économie, on obtient un agrégat essentiel : le produit intérieur brut. Le solde du compte peut être brut ou net, selon que *la consommation de capital fixe* est déjà considérée ou non (l'usure des actifs engagés dans la production).

Le compte d'exploitation

Le compte d'exploitation est le premier élément qui analyse la formation de revenus issus directement du processus de production et sa répartition entre le facteur « travail » et les administrations publiques (impôts et subventions sur la production). En ressources, nous retrouvons la valeur ajoutée, et en emplois, la rémunération des salariés (salaires et traitements bruts, cotisations sociales à la charge des employeurs) et le « solde » des impôts sur la production (taxes pour les véhicules à moteur, impôts fonciers...) MOINS les subventions sur la production (paiements directs, contributions écologiques...). Le solde du compte est composite : revenu d'exploitation / revenu mixte; car ce dernier, particulièrement important en agriculture, contient un élément de rétribution des familles et des indépendants qui ne sont pas constitués en sociétés.

Le compte du revenu d'entreprise

Avec le compte du revenu d'entreprise, le capital emprunté (intérêt de la dette) et les terres en location (fermages) sont rétribués. Le solde « revenu d'entreprise net » peut être assimilé à la notion micro-économique de « revenu agricole ».

¹ Handbuch zur Landwirtschaftlichen und Forstwirtschaftlichen Gesamtrechnung LGR/FGR 97 (Rev.1.1), Eurostat, Luxemburg 2000

² Einblicke in die schweizerische Landwirtschaft 2003, BFS, Neuenburg 2003

¹ Manuel des comptes économiques de l'Agriculture et de la Sylviculture CEA/CES 97 (Rév.1.1), Eurostat, Luxembourg 2000

² Reflets de l'agriculture suisse 2003, OFS, Neuchâtel 2003

10. Landwirtschaftliche Gesamtrechnung 10. Les comptes économiques de l'agriculture

Darstellung der landwirtschaftlichen Gesamtrechnung: Die Kontensequenz

Produktionskonto	
Verwendung	Aufkommen
Vorleistungen zu Preisen mit Steuern aber ohne Subventionen auf Produkten = Vorleistungen zu Anschaffungspreisen	Produktion zu Preisen ohne Steuern aber mit Subventionen auf Produkten = Produktionswert zu Herstellungspreisen
Wertschöpfung (Saldo ¹)	

Einkommensentstehungskonto ²	
Verwendung	Aufkommen
Arbeitnehmerentgelt	Wertschöpfung
Sonstige Produktionsabgaben	
Betriebsüberschuss / Selbständigeneinkommen (Saldo ¹)	Sonstige Subventionen

Unternehmensgewinnkonto ²	
Verwendung	Aufkommen
Gezahlte Pachten	Betriebsüberschuss / Selbständigeneinkommen
Gezahlte Zinsen	
Unternehmensgewinn (Saldo ¹)	Empfangene Zinsen

Schéma des comptes économiques de l'agriculture : la séquence des comptes

Compte de production	
Emplois	Ressources
Consommation intermédiaire aux prix avec impôts mais sans subventions sur les produits = Consommation intermédiaire aux prix d'acquisition	Production aux prix sans impôts mais avec subventions sur les produits = Valeur de la production aux prix de base
Valeur ajoutée (solde ¹)	

Compte d'exploitation ²	
Emplois	Ressources
Rémunération des salariés	Valeur ajoutée
Autres impôts sur la production	
Excédent d'exploitation / revenu mixte (solde ¹)	Autres subventions sur la production

Compte du revenu d'entreprise ²	
Emplois	Ressources
Fermages à payer	Excédent d'exploitation / revenu mixte
Intérêts à payer	
Revenu d'entreprise (solde ¹)	Intérêts à recevoir

¹ Der Saldo kann netto oder brutto sein, je nachdem ob die Abschreibungen abgezogen bzw. nicht abgezogen sind.

² Das Einkommensentstehungskonto verteilt das Einkommen auf die Produktionsfaktoren Arbeit bzw. Boden und Kapital. Da in der schweizerischen Landwirtschaft fast alle Betriebe Unternehmen ohne eigene Rechtspersönlichkeit (Familienbetriebe) sind, können Arbeitsentgelt des Betriebsleiters und dessen nicht entlohnte Familienmitglieder und Unternehmensgewinn nicht getrennt werden. Der Saldo ist ein gemischtes Einkommen und wird Selbständigeneinkommen (anstatt Betriebsüberschuss) genannt. Aus demselben Grund ist der Saldo des Unternehmensgewinnkonto kein reiner Gewinn. Der Unternehmensgewinn des Bereichs Landwirtschaft beinhaltet das Einkommen der landwirtschaftlichen Unternehmen für die Entschädigung der auf dem Betrieb geleisteten und nicht entlohnten Familienarbeit und dem im Unternehmen investierten Eigenkapital und -boden.

¹ Le solde peut être net ou brut, suivant que les amortissements sont déduits ou non.

² Le compte d'exploitation répartit le revenu sur les facteurs de production travail, terres et capital. Comme dans l'agriculture suisse, presque toutes les exploitations sont des entreprises sans personnalité juridique propre (exploitation familiale), la rémunération du travail du chef d'exploitation et des membres de sa famille non salariés ainsi que le revenu de l'entreprise sont indissociables. Le solde est désigné revenu mixte au lieu d'excédent d'exploitation. Raison pour laquelle, le solde du compte du revenu d'entreprise n'est pas un bénéfice. Le revenu d'entreprise dans le domaine de l'agriculture comprend le revenu de l'entreprise agricole pour la rémunération du travail fourni dans l'exploitation également par la main d'œuvre familiale non salariée, du terrain et du capital propre investis dans l'entreprise.

10. Landwirtschaftliche Gesamtrechnung 10. Les comptes économiques de l'agriculture

10.1 Produktionswert der Landwirtschaft zu laufenden Preisen Valeur de la production agricole aux prix courants

In 1000 CHF ~ En 1000 CHF

Produkte	1990	1995	2000	2002	2003	2004
Getreide (einschl. Saatgut)	1 138 663	904 492	619 958	504 265	412 826	492 768
Weizen, Spelz, Wintermenggetreide	546 751	502 417	350 989	278 587	246 403	281 024
Roggen	16 944	29 766	10 331	8 883	4 088	4 321
Übrige Getreide	574 968	372 309	258 637	216 794	162 335	207 423
Handelsgewächse	257 772	247 867	263 013	285 845	276 953	304 158
Ölsaaten und Ölfrüchte (einschl. Saatgut)	88 093	83 308	65 615	84 281	88 790	97 106
Eiweißpflanzen (einschl. Saatgut)	8 463	7 516	8 466	12 739	15 855	14 933
Rohtabak	13 384	24 784	17 990	22 500	23 899	19 916
Zuckerrüben	146 570	129 031	165 831	162 431	144 365	168 452
Sonstige Handelsgewächse	1 263	3 228	5 112	3 894	4 044	3 751
Futterpflanzen	1 806 333	1 360 443	1 351 137	1 326 382	1 318 780	1 435 601
Erzeugnisse des Gemüse- und Gartenbaus	1 203 233	1 353 644	1 332 231	1 339 059	1 296 010	1 314 893
Frischgemüse	381 218	446 900	468 399	503 967	529 818	538 267
Pflanzen und Blumen	822 015	906 744	863 831	835 092	766 192	776 626
Kartoffeln (einschl. Pflanzkartoffeln)	277 867	242 119	207 017	187 636	181 001	170 617
Obst	706 423	603 679	643 368	548 292	524 333	598 683
Frischobst, inbegr. Tafeltrauben	326 487	297 994	365 460	313 369	319 177	353 250
Weintrauben	379 935	305 684	277 909	234 923	205 156	245 433
Wein	503 882	359 043	437 986	430 802	395 371	426 461
Sonstige pflanzliche Erzeugnisse	25 305	27 512	28 197	22 596	17 435	22 731
Pflanzen und pflanzliche Erzeugnisse	5 919 478	5 098 798	4 882 907	4 644 877	4 422 709	4 765 911
Tiere	3 884 698	2 830 024	2 529 353	2 312 847	2 454 108	2 593 862
Rinder	1 975 671	1 488 089	1 190 496	991 547	1 099 720	1 211 349
Schweine	1 631 971	1 080 051	1 083 369	1 038 480	1 069 816	1 088 131
Einhufer	14 975	6 852	4 663	7 880	7 250	7 969
Schafe	56 201	51 638	52 257	57 040	51 970	51 649
Ziegen	950	1 773	2 303	2 756	3 033	3 192
Geflügel	170 891	179 630	182 773	201 399	208 493	217 975
Sonstige Tiere (Hirsche, Kaninchen, Bienen)	34 038	21 991	13 493	13 746	13 827	13 597
Tierische Erzeugnisse	3 581 414	3 281 061	2 753 415	2 741 844	2 616 995	2 601 436
Milch	3 362 544	3 083 919	2 568 520	2 546 360	2 420 690	2 414 166
Eier	206 354	178 620	178 100	188 685	186 866	177 526
Sonstige tierische Erzeugnisse	12 517	18 522	6 796	6 798	9 440	9 743
Tiere und tierische Erzeugnisse	7 466 111	6 111 085	5 282 768	5 054 691	5 071 104	5 195 297
Produktion landwirtschaftlicher Güter	13 385 589	11 209 884	10 165 675	9 699 568	9 493 812	9 961 209
Produktion landwirtschaftlicher Dienstleistungen	408 934	464 277	560 064	559 702	636 129	655 379
Landwirtschaftliche Dienstleistungen	408 934	464 277	529 438	523 909	596 166	618 020
Verpachtung von Milchquoten	-	-	30 626	35 793	39 963	37 359
Landwirtschaftliche Produktion	13 794 523	11 674 161	10 725 740	10 259 270	10 129 941	10 616 588
Nichtlandwirtschaftliche Nebentätigkeiten (nicht trennbar)	353 598	373 260	358 306	292 828	277 285	278 912
Verarbeitung landwirtschaftlicher Erzeugnisse	286 498	268 861	186 790	183 405	172 298	193 819
Sonstige nicht trennbare Nebentätigkeiten (Güter und Dienstleistungen)	67 100	104 399	171 516	109 423	104 987	85 093
Produktionswert des landwirtschaftlichen Wirtschaftsbereichs	14 148 121	12 047 421	11 084 046	10 552 099	10 407 226	10 895 500

* Provisorisch, ** Schätzung

Berechnungen des Bundesamtes für Statistik (BFS)

10. Landwirtschaftliche Gesamtrechnung
10. Les comptes économiques de l'agriculture

2005	2006	2007	2008	2009 *	2010 **	Produits
448 267	442 399	460 579	451 125	388 487	370 219	Céréales (y compris semences)
259 251	267 914	289 637	292 723	244 966	235 986	Blé, épeautre, méteil
3 901	3 717	5 021	5 837	5 427	4 724	Seigle
185 115	170 768	165 922	152 564	138 094	129 509	Autres céréales
284 733	255 499	299 929	318 295	274 325	241 632	Plantes industrielles
87 997	88 357	94 958	113 321	82 990	80 110	Oléagineux (y compris semences)
14 341	14 612	14 566	13 689	9 646	8 946	Protéagineux (y compris semences)
22 830	17 307	12 779	18 554	14 751	19 814	Tabac brut
154 747	130 238	172 613	167 145	160 159	126 524	Betteraves sucrières
4 817	4 985	5 014	5 585	6 778	6 238	Autres plantes industrielles
1 347 965	976 457	1 346 714	1 249 724	1 242 557	1 204 032	Plantes fourragères
1 269 732	1 332 026	1 384 323	1 403 432	1 509 467	1 487 599	Produits maraîchers et horticoles
530 192	521 150	565 669	587 766	650 443	607 721	Légumes frais
739 540	810 876	818 654	815 666	859 024	879 877	Plantes et fleurs
177 114	173 826	171 613	183 858	190 886	167 322	Pommes de terre (y compris semences)
496 360	507 576	541 489	536 024	592 255	535 239	Fruits
282 824	297 262	322 645	301 681	343 463	298 358	Fruits frais, y compris raisins de table
213 536	210 314	218 844	234 343	248 792	236 880	Raisins de cuve
413 234	431 593	434 871	460 141	473 042	457 547	Vins
28 283	36 722	37 235	45 443	48 720	49 174	Autres produits végétaux
4 465 689	4 156 098	4 676 754	4 648 040	4 719 739	4 512 764	Plantes et produits végétaux
2 425 157	2 429 791	2 565 042	2 763 140	2 578 476	2 495 753	Animaux
1 177 432	1 237 501	1 310 860	1 314 703	1 272 906	1 246 765	Bovins
975 330	948 445	987 908	1 158 445	1 009 340	949 834	Porcins
5 066	4 897	5 271	5 932	3 526	2 897	Équidés
47 782	43 078	42 475	42 215	38 907	36 448	Ovins
3 247	2 613	2 714	2 588	2 314	2 228	Caprins
205 507	182 098	203 653	228 929	238 952	244 581	Volailles
10 793	11 159	12 162	10 327	12 530	13 002	Autres animaux (cerfs, lapins, abeilles)
2 523 641	2 494 481	2 478 026	2 836 830	2 401 956	2 318 669	Produits animaux
2 336 195	2 307 715	2 292 083	2 644 560	2 197 691	2 113 700	Lait
179 538	178 114	174 936	184 660	197 708	201 661	Oeufs
7 908	8 652	11 007	7 609	6 557	3 308	Autres produits animaux
4 948 798	4 924 272	5 043 068	5 599 969	4 980 432	4 814 423	Animaux et produits animaux
9 414 487	9 080 370	9 719 821	10 248 009	9 700 171	9 327 187	Production de biens agricoles
638 100	609 860	622 504	647 887	653 455	651 090	Production de services agricoles
607 767	606 978	619 264	647 887	653 455	651 090	Services agricoles
30 333	2 882	3 241	-	-	-	Location de quotas laitiers
10 052 586	9 690 230	10 342 325	10 895 897	10 353 627	9 978 277	Production agricole
294 148	333 655	331 648	333 382	341 762	364 435	Activités secondaires non agricoles (non séparables)
193 502	207 693	207 031	210 234	207 927	207 878	Transformation de produits agricoles
100 646	125 962	124 617	123 148	133 835	156 557	Autres activités secondaires non séparables (biens et services)
10 346 734	10 023 885	10 673 974	11 229 278	10 695 389	10 342 712	Valeur de la production de la branche agricole

* Provisoire, ** Estimation

Calculs de l'Office fédéral de la statistique (OFS)

10. Landwirtschaftliche Gesamtrechnung 10. Les comptes économiques de l'agriculture

10.2 Vorleistungen der Landwirtschaft zu laufenden Preisen Consommation intermédiaire de l'agriculture aux prix courants

In 1000 CHF ~ En 1000 CHF

Vorleistungsart	1990	1995	2000	2002	2003	2004
Saat- und Pflanzgut	348 222	384 276	342 540	308 664	318 881	299 031
Energie, Schmierstoffe	322 937	345 925	401 899	379 068	385 823	398 119
Dünge- und Bodenverbesserungsmittel	251 339	182 698	141 701	154 161	169 269	182 864
Pflanzenbehandlungs- und Schädlings- bekämpfungsmittel	140 503	132 012	132 552	131 820	127 863	125 684
Tierarzt und Medikamente	150 137	156 956	160 914	159 764	170 519	170 046
Futtermittel	3 678 552	3 054 051	2 873 466	2 829 913	2 854 264	2 877 503
bei landwirtschaftlichen Einheiten						
gekaufte Futtermittel	41 573	29 992	32 277	34 116	47 515	50 128
außerhalb des Wirtschaftsbereichs						
gekaufte Futtermittel	1 725 223	1 577 987	1 466 509	1 505 673	1 510 750	1 479 616
innerbetrieblich erzeugte und						
verbrauchte Futtermittel	1 911 756	1 446 072	1 374 680	1 290 124	1 295 999	1 347 759
Instandhaltung von Maschinen und Geräten	349 106	385 411	380 537	422 108	437 956	463 053
Instandhaltung von baulichen Anlagen	119 198	141 115	120 906	158 442	186 613	196 920
Landwirtschaftliche Dienstleistungen	408 934	464 277	560 064	559 702	636 129	655 379
Sonstige Güter und Dienstleistungen	809 878	962 003	958 900	975 274	1 011 709	1 004 491
FISIM (unterstellte Bankgebühr)	111 351	161 648	180 373	154 287	148 015	130 756
Vorleistungen	6 690 156	6 370 374	6 253 852	6 233 204	6 447 041	6 503 847

* Halbdefinitiv, ** Provisorisch, *** Schätzung

Berechnungen des Bundesamtes für Statistik (BFS)

10.3 Die landwirtschaftliche Gesamtrechnung zu laufenden Preisen Les comptes économiques de l'agriculture aux prix courants

In 1000 CHF ~ En 1000 CHF

Produkte	1990	1995	2000	2002	2003	2004
Produktionswert	14 148 121	12 047 421	11 084 046	10 552 099	10 407 226	10 895 500
Vorleistungen	6 690 156	6 370 374	6 253 852	6 233 204	6 447 041	6 503 847
Bruttowertschöpfung zu Herstellungspreisen	7 457 965	5 677 047	4 830 193	4 318 895	3 960 186	4 391 653
Abschreibungen	2 000 266	2 010 765	1 988 539	2 062 905	2 064 364	2 098 400
für Ausrüstungsgüter	982 556	1 031 373	1 009 308	1 013 141	1 024 676	1 060 116
für Bauten	935 176	883 355	871 700	938 282	922 659	916 243
für Anpflanzungen	79 241	91 352	96 133	99 609	99 730	96 918
Sonstige	3 292	4 685	11 399	11 872	17 299	25 123
Nettowertschöpfung zu Herstellungspreisen	5 457 699	3 666 282	2 841 654	2 255 990	1 895 822	2 293 253
Sonstige Subventionen	696 342	1 669 370	2 219 949	2 549 180	2 539 472	2 607 200
Sonstige Produktionsabgaben	41 636	84 602	106 900	116 551	130 551	135 436
Nettowertschöpfung zu Faktorkosten (Faktoreinkommen)	6 112 405	5 251 050	4 954 703	4 688 619	4 304 743	4 765 017
Arbeitnehmerentgelt	1 193 916	1 273 976	1 166 429	1 117 712	1 149 716	1 218 524
Gezahlte Pachten	181 383	206 737	209 308	202 526	200 441	200 071
Gezahlte Zinsen	427 159	362 380	211 738	262 600	203 694	191 349
Empfangene Zinsen	55 815	57 945	35 429	28 008	14 778	11 457
Nettounternehmensgewinn und Arbeitsentgelt der nicht entlohnten Familienarbeitskräfte	4 365 761	3 465 904	3 402 656	3 133 789	2 765 669	3 166 530

* Halbdefinitiv, ** Provisorisch, *** Schätzung

Berechnungen des Bundesamtes für Statistik (BFS)

10. Landwirtschaftliche Gesamtrechnung 10. Les comptes économiques de l'agriculture

2005	2006	2007	2008*	2009**	2010***	Consommation intermédiaire
303 775	301 344	321 895	330 631	336 766	339 722	Semences et plants
432 847	458 539	453 629	499 961	457 247	489 840	Énergie, lubrifiants
183 940	179 257	186 517	209 906	244 218	229 630	Engrais et amendements
126 012	126 488	126 358	125 372	125 690	124 456	Produits de protection des cultures et antiparasitaires
180 894	192 928	201 149	214 264	205 857	203 750	Dépenses vétérinaires
2 674 950	2 456 162	2 791 532	2 778 704	2 710 141	2 592 372	Aliments pour animaux
45 061	45 853	44 550	48 841	43 215	43 057	aliments pour animaux achetés à d'autres unités agricoles
1 392 146	1 440 017	1 490 314	1 597 807	1 500 094	1 432 358	aliments pour animaux achetés hors de la branche agricole
1 237 743	970 292	1 256 668	1 132 057	1 166 832	1 116 957	aliments pour animaux produits et consommés au sein de l'exploitation
462 322	457 560	472 347	500 663	499 219	494 277	Entretien du matériel
188 790	189 154	197 613	195 171	190 567	187 678	Entretien des bâtiments
638 100	609 861	622 504	647 887	653 455	651 090	Services agricoles
955 446	1 004 881	1 008 398	1 048 623	1 060 872	1 045 888	Autres biens et services
116 266	105 195	103 249	104 847	106 150	106 454	SIFIM (Services d'intermédiation financière indirectement mesurés)
6 263 342	6 081 369	6 485 191	6 656 029	6 590 182	6 465 158	Consommations intermédiaires

* Semi-définitif, ** Provisoire, *** Estimation

Calculs de l'Office fédéral de la statistique (OFS)

2005	2006	2007	2008*	2009**	2010***	Consommation intermédiaire
10 346 734	10 023 885	10 673 974	11 229 278	10 695 389	10 342 712	Valeur de la production
6 263 342	6 081 369	6 485 191	6 656 029	6 590 182	6 465 158	Consommation intermédiaire
4 083 392	3 942 517	4 188 782	4 573 249	4 105 207	3 877 554	Valeur ajoutée brute aux prix de base
2 154 615	2 165 523	2 216 073	2 283 203	2 284 405	2 224 759	Consommation de capital fixe
1 076 832	1 076 673	1 087 976	1 140 177	1 179 015	1 153 039	des biens d'équipement
954 453	970 683	1 007 279	1 008 938	974 174	940 805	des constructions
97 616	96 784	97 501	104 036	104 250	106 058	des plantations
25 714	21 383	23 317	30 052	26 966	24 856	Autres
1 928 777	1 776 993	1 972 709	2 290 047	1 820 801	1 652 795	Valeur ajoutée nette aux prix de base
2 570 770	2 656 806	2 706 771	2 655 424	2 836 529	2 926 083	Autres subventions
140 742	135 529	143 230	138 796	139 053	140 040	Autres impôts sur la production
4 358 805	4 298 270	4 536 250	4 806 675	4 518 277	4 438 838	Valeur ajoutée nette aux coûts des facteurs (revenu des facteurs)
1 193 422	1 250 996	1 244 008	1 276 157	1 252 707	1 259 232	Rémunération des salariés
200 829	201 416	201 373	202 525	203 467	203 478	Fermages à payer
211 724	228 132	243 910	269 081	234 295	242 647	Intérêts à payer
10 980	12 506	14 000	17 497	12 215	10 906	Intérêts à recevoir
2 763 810	2 630 233	2 860 960	3 076 409	2 840 022	2 744 386	Revenu net d'entreprise et rémunération du travail de la main d'oeuvre familiale non rémunérée

* Semi-définitif, ** Provisoire, *** Estimation

Calculs de l'Office fédéral de la statistique (OFS)

10. Landwirtschaftliche Gesamtrechnung 10. Les comptes économiques de l'agriculture

10.4 Schweizerisches Bruttonationaleinkommen, in Mio. CHF zu laufenden Preisen Revenu national brut, en millions de CHF à prix courants

Jahre Années	Bruttonationaleinkommen zu Marktpreisen ~ Revenu national brut aux prix du marché										
	Total	davon aus der übrigen Welt (Überschuss) dont reçu du reste du monde (excédent)	Bruttoinlandprodukt (BIP) ~ Produit intérieur brut (PIB)					nach Verwendungsarten ~ par genre d'affectation			
Total			nach Einkommensarten ~ par genre de revenu		nach Verwendungsarten ~ par genre d'affectation		nach Einkommensarten ~ par genre de revenu		nach Verwendungsarten ~ par genre d'affectation		Übrige Verwendung ³ Autres affectations ³
			Arbeitnehmerentgelt Rémunération des salariés	Nettobetriebsüberschuss Excédent net d'exploitation	Übriges Einkommen ² Autres revenus ²	Ausgaben der privaten Haushalte für den Endkonsum Dépenses de consommation finale des ménages		Übrige Verwendung ³ Autres affectations ³			
							Total	davon Nahrungsmittel und alkoholfreie Getränke ⁴ dont denrées alimentaires et boissons non alcoolisées ⁴	davon Genussmittel ⁴ dont boissons alcoolisées et tabac ⁴		
1990	339 321	8 396	330 925	199 580	63 231	4 918	68 114	182 342	21 905	8 030	148 583
1991	354 657	9 060	345 597	214 281	60 730	4 906	70 585	195 666	23 013	8 397	149 931
1992	361 145	8 214	352 931	221 090	60 556	4 559	71 285	203 930	23 335	8 593	149 001
1993	370 803	10 136	360 667	223 860	64 697	4 397	72 111	208 696	23 239	8 390	151 971
1994	376 786	7 205	369 581	225 197	73 749	4 240	70 635	211 370	23 666	8 344	158 211
1995	384 183	10 584	373 599	230 643	71 308	3 977	71 648	215 762	24 120	8 383	157 837
1996	388 678	12 005	376 673	231 869	72 518	3 910	72 285	220 998	24 030	8 419	155 675
1997	403 258	19 267	383 991	234 787	77 131	3 934	72 073	226 079	24 338	8 547	157 912
1998	416 822	21 559	395 263	239 147	80 852	3 948	75 264	230 903	24 703	8 721	164 360
1999	428 836	25 928	402 907	243 766	76 883	3 777	82 258	237 240	25 234	8 950	165 667
2000	453 082	31 019	422 063	254 273	77 805	3 788	89 985	244 970	25 878	9 099	177 093
2001	450 145	19 824	430 321	269 155	68 208	3 435	92 957	251 923	27 155	8 861	178 397
2002	448 282	14 024	434 258	276 480	66 040	3 571	91 739	253 845	27 463	9 000	180 413
2003	470 784	33 053	437 731	276 760	68 672	3 155	92 299	256 945	28 038	9 543	180 786
2004	483 583	32 204	451 379	277 085	79 569	3 546	94 724	263 075	28 123	9 431	188 304
2005	507 514	43 714	463 799	287 393	78 785	3 165	97 621	268 922	28 732	9 460	194 878
2006	527 855	37 310	490 544	299 563	88 548	3 047	102 434	276 674	29 372	9 526	213 871
2007*	526 226	5 125	521 101	315 543	99 097	3 292	106 460	286 770	29 886	9 642	234 331
2008*	505 998	-38 198	544 196	332 850	99 735	3 531	111 610	298 029	31 448	10 104	246 167
2009*	557 495	22 213	535 282	342 885	81 482	3 266	110 916	299 255	31 699	10 343	236 027

¹ Gemäss landwirtschaftlicher Gesamtrechnung, inbegr. Gartenbau

² Abschreibungen, Produktionssteuern und Einfuhrabgaben abzüglich Subventionen

³ Letzter Verbrauch der öffentlichen Haushalte, Vorratsveränderung und Bruttoanlageinvestitionen, Saldo der Leistungsbilanz im Verkehr mit dem Ausland

⁴ Ohne Konsum in Restaurants, Hotels und Kollektivhaushalte

¹ Selon les comptes économiques de l'agriculture, y compris horticulture

² Consommation de capital fixe, impôts liés à la production et à l'importation moins les subventions

³ Consommation finale des administrations publiques, variation des stocks et formation brute de capital fixe, solde des ventes et achats de biens et services à l'étranger

⁴ Sans consommation dans les restaurants, hôtels et ménages collectifs

11. Bevölkerung, Organisationen, landwirtschaftliche Ausbildung

11. Population, organisations, formation professionnelle agricole

Tabelle ~ Tableau

Seite ~ Page

11.1	Schweizerische Gesamtbevölkerung und Anteil der Landwirtschaft Population suisse et la part afférente à l'agriculture	232
11.2	Schweizerische Wohnbevölkerung (Stadt- und Landbevölkerung) Population résidante de la Suisse (ville et campagne)	232
11.3	Landwirtschaftliche Bevölkerung Population agricole.....	233
11.4	Beschäftigte in Betrieben, die der Landwirtschaft vor- oder nachgelagert sind, 2008 Emplois dans des secteurs en amont et en aval de l'agriculture, 2008	234
11.5	Schweizerischer Bauernverband und landwirtschaftliche Hauptvereine Union Suisse des Paysans et sociétés principales d'agriculture	236
11.6	Schweizer Milchproduzenten SMP Producteurs Suisses de Lait PSL	236
11.7	Lehrverträge im Berufsfeld Landwirtschaft Contrats d'apprentissage dans le champ professionnel agricole.....	237
11.8	Lehrverträge für Agrarpraktiker Contrats d'apprentissage pour agropracticiens	239
11.9	Fähigkeitszeugnisse für Landwirte Certificats fédéraux de capacité pour agriculteurs	239
11.10	Eidgenössische Fähigkeitszeugnisse für landwirtschaftliche Spezialberufe Certificats fédéraux de capacité pour les professions agricoles spécialisées.....	240
11.11	Naturwissenschaftliche (technisch-landwirtschaftliche) Berufsmaturität Maturité professionnelle des sciences naturelles (technico-agricole)	240
11.12	Berufsprüfungen für Landwirte und landwirtschaftliche Spezialberufe (eidg. Fachausweis) Examens professionnels pour agriculteurs et branches agricoles spécialisées (brevet fédéral)	241
11.13	Höhere Fachprüfungen - Meisterprüfungen (Meisterdiplom) Examens professionnels supérieurs - Examens de maîtrise (diplôme de maîtrise)	241
11.14	Diplome als Techniker TS Diplômes comme technicien ET	241
11.15	Berufsprüfungen für Bäuerinnen (eidgenössischer Fachausweis) Examens professionnels de paysannes (brevet fédéral)	242
11.16	Höhere Fachprüfungen für Bäuerinnen (eidgenössisches Diplom) Examens professionnels supérieurs de paysannes (diplôme fédérale).....	242
11.17	Fachhochschulen FH Hautes écoles spécialisées HES	243
11.18	Schlussdiplome am Departement Agrar- und Lebensmittelwissenschaften der ETH Zürich Diplômes de fin d'études au départ. d'agronomie et des sciences alimentaires de l'EPF Zurich	243

11. Bevölkerung, Organisationen, landwirtschaftliche Ausbildung

11. Population, organisations, formation professionnelle agricole

In den 90er Jahren überschritt die Bevölkerung der Schweiz die Zahl von 7 Millionen Personen (Tabelle 11.1). Mehr als zwei Fünftel der Personen lebte im Jahr 2000 in Ortschaften mit mehr als 10'000 Einwohnern (Tabelle 11.2). Der Anteil der landwirtschaftlichen Bevölkerung ist infolge des fließenden Überganges von der Zu- und Nebenerwerbs- zur Freizeitlandwirtschaft nur ungenau zu ermitteln. Gemäss der eidgenössischen Volkszählung lebten im Jahr 2000 2,8% der Bevölkerung in Haushalten von Landwirten gegenüber 3,9% gemäss der Volkszählung 1990 (Tabelle 11.1). Dieser Anteil ist aufgrund der laufenden Entwicklung weiter rückläufig.

Zur Vertretung der gemeinsamen Interessen gegenüber Lieferanten und Anbietern von landwirtschaftlichen Produktionsmitteln, Abnehmern von landwirtschaftlichen Erzeugnissen, den Sozialpartnern, den Behörden und dem Stimmvolk haben sich die Landwirte in einer Vielzahl von Vereinen und Verbänden zusammengeschlossen (Tabelle 11.4). Die grössten Verbände sind dabei der Schweizerische Bäuerinnen- und Landfrauenverband (2006 aus der Fusion des Schweizerischen Landfrauenverbandes und des Schweizerischen Verbandes Katholischer Bäuerinnen entstanden), der Schweizerische Bauernverband (als Dachorganisation der kantonalen Bauernverbände und der landwirtschaftlichen Fachverbände) sowie die «Schweizer Milchproduzenten» (als Dachverband der Milch produzierenden Landwirtschaftsbetriebe).

Dans les années nonante, la population suisse a dépassé le seuil des 7 millions (tableau 11.1). En l'an 2000, plus des deux cinquièmes de la population vivait dans des localités comptant plus de 10'000 habitants (tableau 11.2). La part de la population paysanne est très difficile à déterminer en raison des limites plutôt floues entre l'agriculture exercée à titre principal, à titre accessoire ou dans les loisirs. Selon le recensement fédéral de l'an 2000, 2,8% de la population vivait dans des ménages d'agriculteurs, contre 3,9% lors du recensement de 1990 (tableau 11.1). L'évolution actuelle montre que la part de la population paysanne continue de régresser.

Dans le but de défendre leurs intérêts communs, que ce soit face aux fournisseurs et aux vendeurs de moyens de production agricole, aux acheteurs de produits agricoles, aux partenaires sociaux, aux autorités ou à l'électorat, les agriculteurs se sont unis au sein de nombreuses associations et fédérations (tableau 11.4). Les plus grandes fédérations sont l'Union suisse des paysannes et des femmes rurales (issue de la fusion, en 2006, de l'Union des paysannes suisses et de l'Union des paysannes catholiques suisses), l'Union suisse des paysans (qui constitue l'organisation faîtière des chambres cantonales d'agriculture et des organisations sectorielles agricoles), ainsi que les «Producteurs Suisses de Lait» (comme fédération faîtière des exploitations agricoles productrices de lait).

Meisterdiplome für Landwirte und landwirtschaftliche Spezialberufe

Diplômes de maîtrise pour agriculteurs et professions agricoles spécialisées

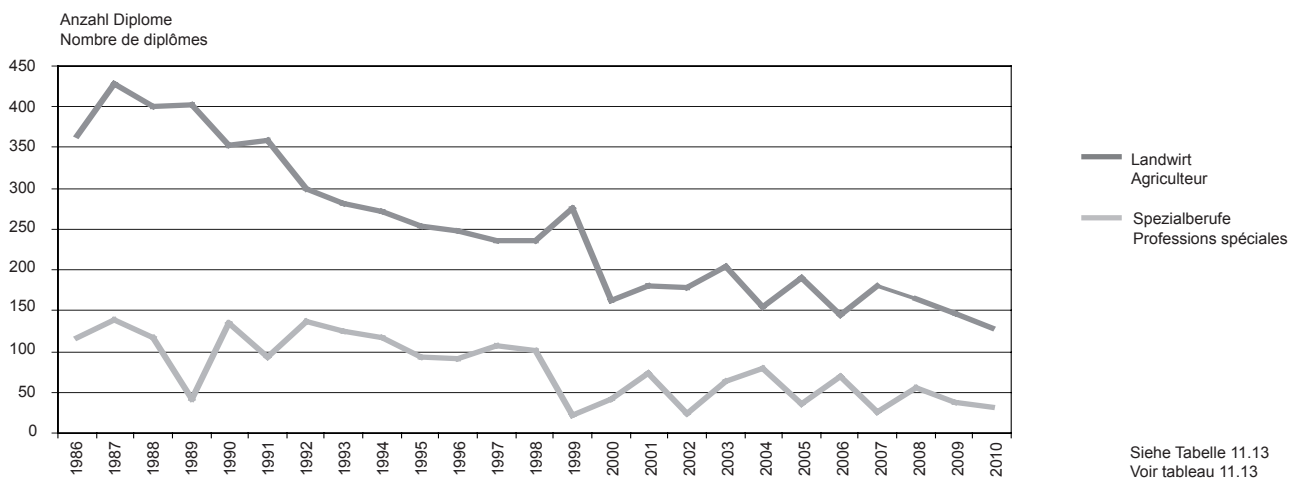

Das landwirtschaftliche Bildungssystem befindet sich in einer Reformphase. Die Ursache dafür liegt im Wechsel der Unterstellung vom Landwirtschafts- ins neue Berufsbildungsgesetz. Da die Schülerzahlen aus diesem und anderen Gründen kaum interpretierbar sind, werden in der vorliegenden Ausgabe neu Statistiken zu den Lehrverträgen als Ersatz aufgenommen. Für einen aussagekräftigen Vergleich sind jedoch v.a. die effektiven Abschlüsse von Bedeutung. Mit 1'118 an Landwirte abgegebenen Fähigkeitszeugnissen ist dieser Wert 2010 gegenüber dem Vorjahr (867) deutlich angestiegen (Tabelle 11.9). 128 Landwirte konnten im Jahre 2010 das Meisterdiplom entgegennehmen (Tabelle 11.13).

Le système de la formation professionnelle agricole se trouve dans une phase de réforme. La formation agricole ne relève désormais plus de la loi sur l'agriculture mais de la nouvelle loi sur la formation professionnelle. Pour cette raison, entre autres, la statistique scolaire est difficile à interpréter. Par conséquent, nous avons intégré des statistiques des contrats d'apprentissages dans l'édition actuelle. De toute façon, pour une comparaison pertinente, le nombre des formations accomplies est le meilleur indice. Le nombre de certificats de capacité remis à des agriculteurs (1'118 contre 867 l'année précédente) a connu une nette progression en 2010 (tableau 11.9). En 2010, 128 agriculteurs ont également reçu leur diplôme de maître agriculteur (tableau 11.13).

11. Bevölkerung, Organisationen, landwirtschaftliche Ausbildung
 11. Population, organisations, formation professionnelle agricole

Landwirtschaftliche Ausbildung
 Formation professionnelle agricole

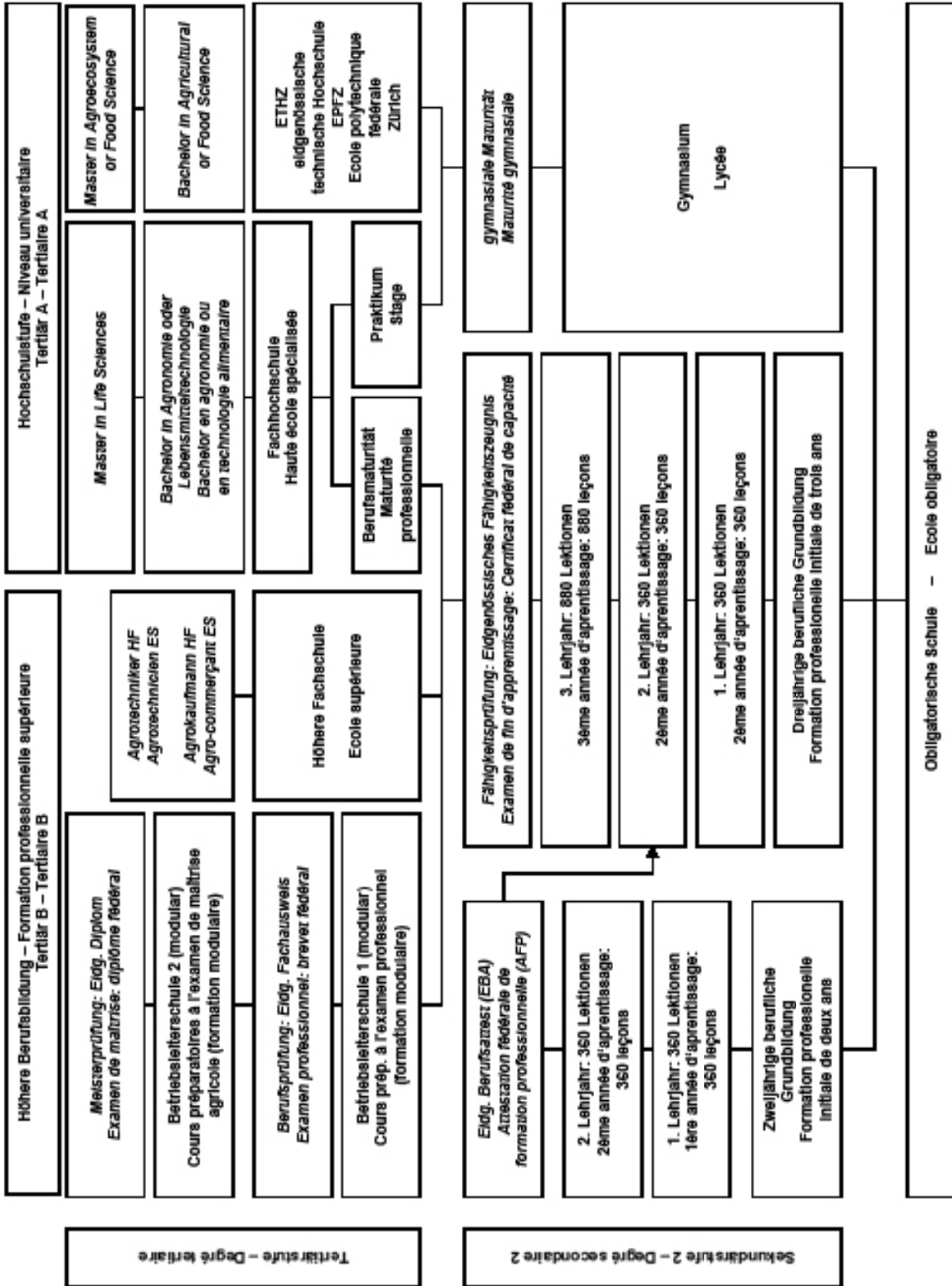

11. Bevölkerung, Organisationen, landwirtschaftliche Ausbildung

11. Population, organisations, formation professionnelle agricole

11.1 Schweizerische Gesamtbevölkerung und Anteil der Landwirtschaft

Population suisse et la part afférente à l'agriculture

Kantone Cantons	Gesamtbevölkerung Population totale		In landw. Haushalten lebende Personen ¹ Personnes vivant dans le ménage paysan ¹				Veränderung zwischen 1990 und 2000 Variation de 1990 à 2000	
	1990	2000	Total		In % der Bevölkerung En % de la population		Absolut Chiffres absolus	in % en %
			1990	2000	1990	2000		
ZH	1 179 044	1 247 906	20 669	14 535	1.8	1.2	-6 134	-29.7
BE	958 192	957 197	55 223	42 166	5.8	4.4	-13 057	-23.6
LU	326 268	350 504	29 509	19 014	9.0	5.4	-10 495	-35.6
UR	34 208	34 777	2 826	2 081	8.3	6.0	-745	-26.4
SZ	111 964	128 704	7 990	5 471	7.1	4.3	-2 519	-31.5
OW	29 025	32 427	3 233	2 201	11.1	6.8	-1 032	-31.9
NW	33 044	37 235	2 696	1 878	8.2	5.0	-818	-30.3
GL	38 508	38 183	1 761	1 318	4.6	3.5	-443	-25.2
ZG	85 546	100 052	3 327	1 832	3.9	1.8	-1 495	-44.9
FR	213 571	241 706	16 643	12 849	7.8	5.3	-3 794	-22.8
SO	231 746	244 341	6 546	4 923	2.8	2.0	-1 623	-24.8
BS	199 411	188 079	109	142	0.1	0.1	33	30.3
BL	233 488	259 374	4 152	3 411	1.8	1.3	-741	-17.8
SH	72 160	73 392	2 642	1 980	3.7	2.7	-662	-25.1
AR	52 229	53 504	3 577	2 605	6.8	4.9	-972	-27.2
AI	13 870	14 618	2 476	2 008	17.9	13.7	-468	-18.9
SG	427 501	452 837	21 111	16 243	4.9	3.6	-4 868	-23.1
GR	173 890	187 058	9 462	7 871	5.4	4.2	-1 591	-16.8
AG	507 508	547 493	15 749	11 786	3.1	2.2	-3 963	-25.2
TG	209 362	228 875	14 550	11 106	6.9	4.9	-3 444	-23.7
TI	282 181	306 846	2 776	2 683	1.0	0.9	-93	-3.4
VD	601 816	640 657	22 211	17 357	3.7	2.7	-4 854	-21.9
VS	249 817	272 399	7 357	8 234	2.9	3.0	877	11.9
NE	163 985	167 949	4 646	3 731	2.8	2.2	-915	-19.7
GE	379 190	413 673	2 249	1 824	0.6	0.4	-425	-18.9
JU	66 163	68 224	4 870	4 120	7.4	6.0	-750	-15.4
CH	6 873 687	7 288 010	268 360	203 369	3.9	2.8	-64 991	-24.2

¹ Einteilung nach dem Hauptberuf des Haushaltvorstandes, gemäss Angaben der Befragten

¹ Répartition selon la profession principale du chef de ménage, d'après les indications des personnes questionnées

Eidgenössische Volkszählungen

Recensements fédéraux de la population

11.2 Schweizerische Wohnbevölkerung (Stadt- und Landbevölkerung)

Population résidente de la Suisse (ville et campagne)

Jahre (1. Dezember) Années (1er décembre)	Haushaltungen Ménages	Wohn- bevölkerung Population résidente	Einwohner auf 1 km ² Habitants par km ²		Wohnbevölkerung in Gemeinden von ... Population résidente dans des communes de ...			
			Überhaupt En tout	Produktives Areal De sol productif	Unter 10'000 Einwohner (Land) Moins de 10'000 habitants (camp.)		Über 10'000 Einwohner (Stadt) Plus de 10'000 habitants (ville)	
					Absolut	In %	Chiffres absolus	En %
1910	829 009	3 753 293	91	117	2 784 337	74.2	968 959	25.8
1920	886 874	3 880 320	94	121	2 808 766	72.4	1 071 554	27.6
1930	1 002 915	4 066 400	98	127	2 828 624	69.6	1 237 776	30.4
1941	1 147 026	4 265 703	103	133	2 863 368	67.1	1 402 335	32.9
1950	1 312 204	4 714 992	114	147	2 994 935	63.5	1 720 057	36.5
1960	1 594 011	5 429 061	131	172	3 149 301	58.0	2 279 760	42.0
1970	2 062 438	6 269 783	152	199	3 426 934	54.7	2 842 849	45.3
1980	2 449 784	6 365 960	154	207	3 606 302	56.6	2 759 658	43.4
1990	2 828 247	6 873 687	166	224	3 939 612	57.3	2 934 075	42.7
2000	3 115 399	7 288 010	177	237	4 226 054	58.0	3 061 956	42.0

Eidgenössische Volkszählungen

Recensements fédéraux de la population

11. Bevölkerung, Organisationen, landwirtschaftliche Ausbildung

11. Population, organisations, formation professionnelle agricole

11.3 Landwirtschaftliche Bevölkerung

Population agricole

Jahre Années	Berufstätige ¹ ~ Personnes actives ¹				Nichtberufstätige Familienangehörige ²			Landwirtschaftliche Bevölkerung Total Population agricole totale
	Selbständige Personnes indépendantes	Mitarbeitende Familienmitglieder Membres coopérants de la famille	Familienfremde Arbeitskräfte Personnel étranger à la famille	Total	Membres de la famille n'exerçant pas de profession ²			
					Erwachsene Adultes	Kinder < 16 Jahre Enfants < 16 ans	Total	
Männliche ~ Sexe masculin								
1920 ³	180 625	96 173	83 925	360 723	8 108	148 737	156 845	517 568
1930	171 544	86 854	78 551	336 949	3 854	135 412	139 266	476 215
1941 ⁴	168 463	103 252	79 109	350 824	4 400	125 718	130 118	480 942
1950 ⁴	153 170	83 004	62 089	298 263	7 316	117 537	124 853	423 116
1960 ⁴	129 086	59 945	43 636	232 667	4 072	104 810	108 882	341 549
1970 ^{4,5}	95 851	34 545	23 710	154 106	2 777	77 885	80 662	234 768
1980 ^{4,5}	77 957	23 518	16 339	117 814	53 239	171 053
1990 ^{4,5}	60 148	13 093	13 694	86 935
2000 ^{4,5}	48 003	5 465	28 635	82 103
Weibliche ~ Sexe féminin								
1920 ³	26 104	58 081	11 798	95 983	183 851	157 452	341 303	437 286
1930	15 871	29 282	4 925	50 078	206 457	134 544	341 001	391 079
1941 ⁴	13 525	12 380	3 022	28 927	233 029	123 890	356 919	385 846
1950 ⁴	11 128	15 578	1 960	28 666	202 423	113 686	316 109	344 775
1960 ⁴	5 792	13 639	1 312	20 743	158 410	99 998	258 408	279 151
1970 ^{4,5}	3 481	41 817	3 297	48 595	64 835	74 349	139 184	187 779
1980 ^{4,5}	2 123	38 869	3 957	44 949	84 578	129 527
1990 ^{4,5}	9 402	22 622	4 852	36 876
2000 ^{4,5}	9 780	8 906	14 443	33 129
Total								
1920 ³	206 729	154 254	95 723	456 706	191 959	306 189	498 148	954 854
1930	187 415	116 136	83 476	387 027	210 311	269 956	480 267	867 294
1941 ⁴	181 988	115 632	82 131	379 751	237 429	249 608	487 037	866 788
1950 ⁴	164 298	98 582	64 049	326 929	209 739	231 223	440 962	767 891
1960 ⁴	134 878	73 584	44 948	253 410	162 482	204 808	367 290	620 700
1970 ^{4,5}	99 332	76 362	27 007	202 701	67 612	152 234	219 846	422 547
1980 ^{4,5}	80 080	62 387	20 296	162 763	40 304	97 513	137 817	300 580
1990 ^{4,5}	69 550	35 715	18 546	123 811	144 549	268 360 ⁶
2000 ^{4,5}	57 783	14 371	43 078	115 232	88 137	203 369 ⁶
Total = 100								
1920	21.7	16.1	10.0	47.8	20.1	32.1	52.2	100.0
1930	21.6	13.4	9.6	44.6	24.3	31.1	55.4	100.0
1941	21.0	13.3	9.5	43.8	27.4	28.8	56.2	100.0
1950	21.4	12.8	8.4	42.6	27.3	30.1	57.4	100.0
1960	21.7	11.9	7.2	40.8	26.2	33.0	59.2	100.0
1970	23.5	18.1	6.4	48.0	16.0	36.0	52.0	100.0
1980	26.6	20.8	6.7	54.1	13.4	32.5	45.9	100.0
1990	25.9	13.3	6.9	46.1	53.9	100.0
2000	28.4	7.1	21.2	56.7	43.3	100.0
Total: %-Veränderung gegenüber der vorangehenden Zählung ~ Total: Variation en % par rapport au recensement précédent								
1970	-26.4	3.8	-39.9	-20.0	-58.4	-25.7	-40.1	-31.9
1980	-19.4	-18.3	-24.8	-19.7	-40.4	-35.9	-37.3	-28.9
1990	-13.1	-42.8	-8.6	-23.9	4.9	-10.7
2000	-16.9	-59.8	132.3	-6.9	-39.0	-24.2

¹ Hauptberuflich in der Landwirtschaft Tätige, bis 1960 ohne, ab 1970 einschliesslich Teilzeit
² Bis 1960 einschliesslich der in Teilzeit erwerbstätigen mitarbeitenden Familienglieder
³ Ohne die in Landwirtschaftsbetrieben von Anstalten tätigen Insassen
⁴ Ohne die in Landwirtschaftsbetrieben von Anstalten tätigen Personen (Personal und Insassen)
⁵ Ohne die in Landwirtschaftsbetrieben von Forschungsanstalten tätigen Personen
⁶ In landw. Haushalten lebende Personen (Tab. 11.1)

¹ Personnes exerçant l'agriculture à titre principal: Jusqu'à l'année 1960 sans les personnes occupées à titre temporaire, à partir de 1970 y compris ces personnes
² Jusq'en 1960 y compris les membres de la famille occupés à titre temporaire
³ Sans les pensionnaires travaillant dans les entreprises agricoles d'établissements
⁴ Sans les personnes travaillant dans les entreprises agricoles d'établissements (personnel d'exploitation et pensionnaires)
⁵ Sans les personnes occupées dans les exploitations agricoles des stations fédérales de recherche
⁶ Personnes vivant dans le ménage paysan (Tab. 11.1)

11. Bevölkerung, Organisationen, landwirtschaftliche Ausbildung

11. Population, organisations, formation professionnelle agricole

11.4 Beschäftigte in Betrieben, die der Landwirtschaft vor- oder nachgelagert sind, 2008

Emplois dans des secteurs en amont et en aval de l'agriculture, 2008

Gliederung der Wirtschaftszweige gemäss der allgemeinen Systematik der Wirtschaftszweige (NOGA 2008)

Classification des branches économique selon la nomenclature générale des activités économiques (NOGA 2008)

Sektor	Nr. No	Anzahl Nombre	Secteur
In vorgelagerten Unternehmen ~ Dans des entreprises en amont			
Gewinnung von Steinen und Erden, Bergbau	8 ¹	72	Industries extractives
Herstellung von Futtermitteln	10.9	1 881	Fabrication d'aliments pour animaux
Herstellung von Holz-, Flecht-, Korb- und Korkwaren	16 ¹	587	Fabrication d'articles en bois et en liège
Herstellung von Düngemitteln und Stickstoffverbindungen	20.15	95	Fabrication de produits azotés et d'engrais
Herstellung von Schädlingsbekämpfungsmitteln, Pflanzenschutz- und Desinfektionsmitteln	20.20	1 443	Fabrication de pesticides et d'autres produits agrochimiques
Herstellung von Seifen, Wasch-, Reinigungs- und Poliermitteln	20.41 ¹	28	Fabrication de savons, détergents et produits d'entretien
Herstellung von sonstigen chemischen Erzeugnissen	20.59 ¹	77	Fabrication d'autres produits chimiques
Metallerzeugung und -bearbeitung	24 ¹	235	Métallurgie
Herstellung von Metallerzeugnissen	25 ¹	1 390	Fabrication de produits métalliques
Herstellung von land- und forstwirtschaftlichen Maschinen	28.30	1 337	Fabrication de machines agricoles et forestières
Energieversorgung			Production et distribution d'électricité, de gaz, de vapeur et d'air conditionné
Wasserversorgung	35 ¹	351	
Hochbau	36 ¹	23	Captage, traitement et distribution d'eau
Tiefbau	41 ¹	1 199	Construction de bâtiments
Handelsvermittlung von landwirtschaftlichen Grundstoffen, lebenden Tieren, textilen Rohstoffen und Halbwaren	42 ¹	406	Génie civil
			Intermédiaires du commerce en matières premières agricoles, animaux vivants, matières premières textiles et produits semi-finis
Handelsvermittlung von Nahrungsmitteln, Getränken und Tabakwaren	46.11	181	
			Intermédiaires du commerce en denrées, boissons et tabac
Grosshandel mit Getreide, Rohtabak, Saatgut und Futtermitteln	46.17	185	
			Commerce de gros de céréales, de tabac non manufacturé, de semences et d'aliments pour le bétail
Grosshandel mit landwirtschaftlichen Maschinen, und Geräten	46.21	3 389	
			Commerce de gros de matériel agricole
Detaillhandel mit Blumen, Pflanzen, Sämereien, Düngemitteln, zoologischem Bedarf und lebenden Tieren	46.61	3 402	
			Commerce de détail de fleurs, plantes, graines, engrais, animaux de compagnie
Landverkehr und Transport in Rohrfernleitungen	47.76	9 964	
			Transports terrestres et transport par conduites
Erbringung von Dienstleistungen der Informationstechnologie	49 ¹	1 468	
			Programmation, conseil et autres activités informatiques
Informationsdienstleistungen	62 ¹	1 002	
			Services d'information
Erbringung von Finanzdienstleistungen	63 ¹	80	
			Activités des services financiers
Versicherungen, Rückversicherungen und Pensionskassen (ohne Sozialversicherung)	64 ³	2 146	
			Assurance
Mit Finanz- und Versicherungsdienstleistungen verbundene Tätigkeiten	65 ³	880	
			Activités auxiliaires de services financiers et d'assurance
Verwaltung und Führung von Unternehmen und Betrieben; Unternehmensberatung	66 ³	637	
			Activités des sièges sociaux; conseil de gestion
Forschung und Entwicklung	70	1 067	
			Recherche-développement scientifique
Veterinärwesen	72	296	
			Activités vétérinaires
Vermietung von Maschinen, Geräten und sonstigen beweglichen Sachen	75	4 611	
			Location et location-bail d'autres machines, équipements et biens
Öffentliche Verwaltung, Verteidigung; Sozialversicherung	77.3 ³	41	
			Administration publique et défense; sécurité sociale obligatoire
Erziehung und Unterricht	84 ²	3 795	
			Enseignement
	85 ²	6 088	
Beschäftigte in vorgelagerten Unternehmen		48 356	Emplois dans les entreprises en amont

Anmerkungen siehe am Schluss der Tabelle

Remarques voir à la fin du tableau

./.

11. Bevölkerung, Organisationen, landwirtschaftliche Ausbildung

11. Population, organisations, formation professionnelle agricole

11.4 Beschäftigte in Betrieben, die der Landwirtschaft vor- oder nachgelagert sind, 2008 Schluss

Emplois dans des secteurs en amont et en aval de l'agriculture, 2008 Fin

Gliederung der Wirtschaftszweige gemäss der allgemeinen Systematik der Wirtschaftszweige (NOGA 2008)
 Classification des branches économique selon la nomenclature générale des activités économiques (NOGA 2008)

Sektor	Nr. No	Anzahl Nombre	Secteur
In nachgelagerten Unternehmen ~ Dans des entreprises en aval			
Schlachten und Fleischverarbeitung	10.1	10 514	Transformation et conservation de la viande et préparation de produits à base de viande
Fischverarbeitung	10.2	230	Transformation et conservation de poisson, de crustacés et de mollusques
Obst- und Gemüseverarbeitung	10.3	1 233	Transformation et conservation de fruits et légumes
Herstellung von pflanzlichen und tierischen Ölen und Fetten	10.4	426	Fabrication d'huiles et graisses végétales et animales
Milchverarbeitung	10.5	9 091	Fabrication de produits laitiers
Mahl- und Schälmaschinen, Herstellung von Stärke und Stärkeerzeugnissen	10.6	1 346	Travail des grains; fabrication de produits amylacés
Herstellung von Back- und Teigwaren	10.7	12 261	Fabrication de produits de boulangerie-pâtisserie et de pâtes alimentaires
Herstellung von sonstigen Nahrungsmitteln	10.8	19 093	Fabrication d'autres produits alimentaires
Getränkeherstellung	11	6 222	Fabrication de boissons
Tabakverarbeitung	12	3 123	Fabrication de produits à base de tabac
Grosshandel mit Blumen und Pflanzen	46.22	1 573	Commerce de gros de fleurs et plantes
Grosshandel mit lebenden Tieren	46.23	850	Commerce de gros d'animaux vivants
Grosshandel mit Häuten, Fellen und Leder	46.24	187	Commerce de gros de cuirs et peaux
Grosshandel mit Obst, Gemüse und Kartoffeln	46.31	5 946	Commerce de gros de fruits et légumes
Grosshandel mit Fleisch und Fleischwaren	46.32	1 667	Commerce de gros de viandes et de produits à base de viande
Grosshandel mit Milch, Milcherzeugnissen, Eiern, Speiseölen und Nahrungsfetten	46.33	2 125	Commerce de gros de produits laitiers, œufs, huiles et matières grasses comestibles
Grosshandel mit Getränken	46.34	6 076	Commerce de gros de boissons
Grosshandel mit Tabakwaren	46.35	896	Commerce de gros de produits à base de tabac
Grosshandel mit Zucker, Süswaren und Backwaren	46.36	728	Commerce de gros de sucre, chocolat et confiserie
Grosshandel mit Kaffee, Tee, Kakao und Gewürzen	46.37	1 141	Commerce de gros de café, thé, cacao et épices
Grosshandel mit sonstigen Nahrungs- und Genussmitteln	46.38	5 641	Commerce de gros d'autres produits alimentaires
Grosshandel mit Nahrungs- und Genussmitteln, Getränken und Tabakwaren, ohne ausgeprägten Schwerpunkt	46.39	6 260	Commerce de gros non spécialisé de denrées, boissons et tabac
Detailhandel mit Waren verschiedener Art, Hauptrichtung Nahrungs- und Genussmittel, Getränke und Tabakwaren	47.11	67 659	Commerce de détail en magasin non spécialisé à prédominance alimentaire
Detailhandel mit Obst, Gemüse und Kartoffeln	47.21	531	Commerce de détail de fruits et légumes en magasin spécialisé
Detailhandel mit Fleisch und Fleischwaren	47.22	9 100	Commerce de détail de viandes et de produits à base de viande en magasin spécialisé
Detailhandel mit Back- und Süswaren	47.24	29 068	Commerce de détail de pain, pâtisserie et confiserie en magasin spécialisé
Detailhandel mit Getränken	47.25	3 735	Commerce de détail de boissons en magasin spécialisé
Detailhandel mit Tabakwaren	47.26	414	Commerce de détail de produits à base de tabac en magasin spécialisé
Sonstiger Detailhandel mit Nahrungs- und Genussmitteln	47.29	4 474	Autres commerces de détail alimentaires en magasin spécialisé
Beschäftigte in nachgelagerten Unternehmen		211 610	Emplois dans les entreprises en aval
Beschäftigte in vor- und nachgelagerten Betrieben		259 966	Emplois dans les entreprises en amont et en aval
Total der in der Schweiz Beschäftigten gemäss Betriebszählung 2008		4 192 645	Total des emplois en Suisse, recensement des entreprises 2008

¹ Anteil, entsprechend dem Anteil der Landwirtschaft an den Bauinvestitionen
² Anteil, entsprechend dem Anteil der landwirtschaftlichen Bevölkerung an der Gesamtbevölkerung
³ Anteil, entsprechend dem Anteil der landwirtschaftlichen Unternehmungen am Total der Unternehmungen

¹ Pourcentage, en proportion de la part de l'agriculture aux investissements dans la construction
² Pourcentage, correspondant à la proportion de la population agricole par rapport à la totalité de la population
³ Pourcentage, proportionnel à la part des entreprises agricoles par rapport au total des entreprises

11. Bevölkerung, Organisationen, landwirtschaftliche Ausbildung

11. Population, organisations, formation professionnelle agricole

11.5 Schweizerischer Bauernverband und landwirtschaftliche Hauptvereine

Union Suisse des Paysans et sociétés principales d'agriculture

Jahre Années	Schweiz. Bauern- verband	Schweiz. landwirt. Verein ¹	Association des Groupem. et Organisat. Romands de l'Agriculture (AGORA)	Unione dei Contadini Ticinesi	Schweizerischer alpwirtschaftlicher Verband		Schweizerischer Bäuerinnen- und Landfrauenverband		Schweizerische Landjugendvereinigung	
	Union Suisse des Paysans	Société suisse d'agriculture ¹			Société suisse d'économie alpestre		Union suisse des paysannes et des femmes rurales		Association des jeunesses rurales suisses	
	Sektionen	Zweigvereine	Sektionen	Sektionen	Kollektiv- mitglieder	Einzel- mitglieder	Sektionen	Sektionsmit- glieder, 1000	Gruppen	Mitglieder ²
	Sections	Sections	Sections	Sections	Membres collectifs	Membres individuels	Sections	Membres des sect., en 1000	Groupes	Membres ²
1970	71	35	25	24	85	...	17	46	50	2 500
1980	86	35	23	33	106	...	17	56	112	5 860
1990	88	31	21	33	144	...	20	69	113	6 233
2000	88	26	22	33	155	1 295	20	68	92	4 826
2002	86	...	22	31	150	1 215	21	66	85	4 281
2003	85	...	21	32	154	1 150	21	66	83	4 233
2004	85	...	21	33	154	901	21	66	83	4 089
2005	85	...	20	34	155	815	21	63	80	3 960
2006	79	...	20	34	176	790	27	69	76	3 700
2007	81	...	21	33	175	755	27	69	73	3 544
2008	78	...	21	32	161	744	27	68	73	3 468
2009	79	...	21	32	195	1 015	28	66	70	3 266
2010	79	...	21	32	190	619	28	63	68	3 418

¹ Seit 2001 im Schweizerischen Bauernverband integriert

² Inbegriffen 22 - 26 Kollektivmitglieder

¹ Dès 2001 intégrée dans l'Union Suisse des Paysans

² Y compris 22 - 26 membres collectifs

Jahresberichte der Verbände und Vereine

Rapports annuels des fédérations et associations

11.6 Schweizer Milchproduzenten SMP

Producteurs Suisses de Lait PSL

Bis April 1999: Zentralverband schweizerischer Milchproduzenten

Jusqu'au mois d'avril 1999: Union centrale des producteurs suisses de lait

Jahre Années	Regionale Verbände	Lokale Milch- produzenten- Organisationen	Milch- produzenten ¹	Von den Milchproduzenten gehaltene Kühe ¹	Milch- einlieferungen ^{1,2}
	Fédérations régionales	Sociétés locales	Producteurs de lait ¹	Nombre de vaches par producteur de lait ¹	Livraisons de lait ^{1,2}
				GVE - UGB	t
1996-97	13	3 847	...	680 495	3 099 185
1997-98	13	3 801	...	664 501	3 113 352
1998-99	13	3 300
1999-00	13	3 200	39 890	621 790	2 976 137
2000-01	13	3 309	38 082	622 986	3 110 938
2001-02	13	3 213	36 231	615 478	3 107 480
2002-03	13	3 026	34 671	607 487	3 079 814
2003-04	13	...	33 072	587 400	3 072 044
2004-05	13	...	31 673	566 420	3 093 638
2005-06	13	...	30 163	564 842	3 064 215
2006-07	13	...	29 172	571 454	3 118 601
2007-08	12	...	28 014	563 693	3 183 090
2008-09	12	...	27 131	578 689	3 290 982
2009-10	12	...	26 434	560 801	3 303 121

¹ Auswertung der Daten über die Milchproduktion des BLW

² Ohne Zonenmilch

¹ Evaluation des données sur la production de lait de l'OFAG

² Sans le lait de la zone franche

Milchstatistik der Schweiz und Geschäftsbericht der Schweizer Milch-
produzenten (SMP), Auswertung des Bundesamtes für Landwirtschaft (BLW)

Statistique laitière de la Suisse et Rapport de gestion des Producteurs
Suisses de Lait (PSL), évaluation de l'Office fédérale de l'agriculture (OFAG)

11. Bevölkerung, Organisationen, landwirtschaftliche Ausbildung

11. Population, organisations, formation professionnelle agricole

11.7 Lehrverträge für das eidgenössische Fähigkeitszeugnis (EFZ) Contrats d'apprentissage pour le certificat fédéral de compétence (CFC)

Anzahl Lehrverhältnisse für das Berufsfeld Landwirtschaft sowie die Berufe Milchtechnologe und Pferdefachmann für das Jahr 2010 gemäss altem und neuem Regelement. Allfällig abweichende Berufsbezeichnungen nach altem Reglement in Klammern.

Nombre de contrats d'apprentissage pour le champ professionnel de l'agriculture ainsi que les professions technologue en industrie laitière et professionnel du cheval pour l'an 2010 selon l'ancien règlement et le règlement actuel. Des désignations divergentes pour les professions selon l'ancien règlement sont mises entre parenthèses.

Kanton Canton	Neue Lehrverhältnisse 2010 Nouveaux contrats d'apprentissage 2010			Gesamtbestand der Lehrverhältnisse 2010 Total des contrats d'apprentissages 2010			Anteil der neuen Lehrverhältnisse Part des nouveaux contrats %
	Total	Männer	Frauen	Total	Hommes	Femmes	
Geflügelfachmann/-frau (Geflügelzüchter/-in) ~ Aviculteur/-trice							
ZH	1	1	-	2	2	-	50.0
BE	2	2	-	7	7	-	28.6
LU	2	1	1	3	2	1	66.7
SG	-	-	-	2	1	1	0.0
AG	3	2	1	6	4	2	50.0
TG	1	1	-	4	3	1	25.0
VS	-	-	-	1	1	-	0.0
JU	-	-	-	1	1	-	0.0
CH	9	7	2	26	21	5	34.6
GemüsegärtnerIn ~ Maraîcher/Maraîchère							
ZH	4	3	1	13	7	6	30.8
BE	12	7	5	20	12	8	60.0
LU	4	3	1	4	3	1	100.0
ZG	-	-	-	3	2	1	0.0
FR	4	3	1	7	6	1	57.1
BL	3	3	-	4	4	-	75.0
SG	6	3	3	8	4	4	75.0
AG	1	1	-	4	4	-	25.0
TG	7	3	4	13	7	6	53.8
TI	-	-	-	4	3	1	0.0
VD	3	3	-	7	5	2	42.9
GE	1	1	-	2	2	-	50.0
JU	-	-	-	2	2	-	0.0
CH	45	30	15	91	61	30	49.5
Milchtechnologe/-technologin ~ Technologue en industrie laitière							
ZH	4	4	0	7	7	0	57.1
BE	23	18	5	67	55	12	34.3
LU	9	7	2	34	23	11	26.5
UR	1	1	0	2	2	0	50.0
SZ	2	2	0	8	6	2	25.0
OW	1	1	0	3	2	1	33.3
NW	2	2	0	4	4	0	50.0
ZG	0	0	0	1	1	0	0.0
FR	31	27	4	81	73	8	38.3
SO	0	0	0	1	0	1	0.0
AR	1	1	0	3	2	1	33.3
AI	0	0	0	1	1	0	0.0
SG	16	12	4	33	25	8	48.5
GR	2	0	2	6	2	4	33.3
AG	3	3	0	11	8	3	27.3
TG	10	10	0	29	26	3	34.5
VD	7	6	1	24	21	3	29.2
VS	2	2	0	3	3	0	66.7
NE	4	2	2	6	4	2	66.7
JU	1	1	0	4	4	0	25.0
CH	119	99	20	328	269	59	36.3

11. Bevölkerung, Organisationen, landwirtschaftliche Ausbildung

11. Population, organisations, formation professionnelle agricole

11.7 Lehrverträge für das eidgenössische Fähigkeitszeugnis (EFZ) Contrats d'apprentissage pour le certificat fédéral de compétence (CFC)

Fortsetzung
Suite

Anzahl Lehrverhältnisse für das Berufsfeld Landwirtschaft sowie die Berufe Milchtechnologe und Pferdefachmann für das Jahr 2010 gemäss altem und neuem Regelement. Allfällig abweichende Berufsbezeichnungen nach altem Reglement in Klammern.

Nombre de contrats d'apprentissage pour le champ professionnel de l'agriculture ainsi que les professions technologue en industrie laitière et professionnel du cheval pour l'an 2010 selon l'ancien règlement et le règlement actuel. Des désignations divergentes pour les professions selon l'ancien règlement sont mises entre parenthèses.

Kanton Canton	Neue Lehrverhältnisse 2010 Nouveaux contrats d'apprentissage 2010			Gesamtbestand der Lehrverhältnisse 2010 Total des contrats d'apprentissages 2010			Anteil der neuen Lehrverhältnisse Part des nouveaux contrats %
	Total	Männer	Frauen	Total	Hommes	Femmes	
	LandwirtIn auch mit Schwerpunkt Biolandbau ~ Agriculteur/Agricultrice, y comprise l'agriculture biologique						
ZH	65	47	18	282	220	62	23.0
BE	244	207	37	769	650	119	31.7
LU	110	101	9	305	275	30	36.1
Uri	28	28	-	52	50	2	53.8
SZ	31	29	2	48	42	6	64.6
OW	7	7	-	9	9	-	77.8
NW	6	5	1	9	7	2	66.7
GL	3	3	-	3	3	-	100.0
ZG	33	29	4	85	76	9	38.8
FR	91	80	11	273	250	23	33.3
SO	30	28	2	100	94	6	30.0
BL	32	26	6	53	42	11	60.4
SH	9	9	-	11	11	-	81.8
AI	3	3	-	4	4	-	75.0
AR	12	12	-	20	20	-	60.0
SG	79	72	7	136	125	11	58.1
GR	52	43	9	174	142	32	29.9
AG	62	54	8	116	106	10	53.4
TG	71	64	7	184	167	17	38.6
TI	13	11	2	20	15	5	65.0
VD	78	68	10	290	269	21	26.9
VS	22	14	8	85	58	27	25.9
NE	8	5	3	56	45	11	14.3
GE	8	8	-	9	8	1	88.9
JU	19	17	2	93	82	11	20.4
CH	1 116	970	146	3 186	2 770	416	35.0
	Pferdefachmann/-frau (BereiterIn, PferdepflegerIn) ~ Professionnel/professionnelle du cheval						
ZH	19	2	17	62	6	56	30.6
BE	22	2	20	47	2	45	46.8
LU	8	1	7	14	3	11	57.1
SZ	2	0	2	2	0	2	100.0
ZG	2	0	2	7	0	7	28.6
FR	3	0	3	7	1	6	42.9
SO	9	2	7	28	2	26	32.1
BL	2	0	2	5	0	5	40.0
SH	1	0	1	1	0	1	100.0
AR	1	0	1	1	0	1	100.0
AI	1	0	1	1	0	1	100.0
SG	7	1	6	26	3	23	26.9
GR	2	1	1	3	1	2	66.7
AG	9	2	7	23	2	21	39.1
TG	8	0	8	13	1	12	61.5
TI	0	0	0	1	0	1	0.0
VD	18	4	14	42	5	37	42.9
NE	2	0	2	5	0	5	40.0
GE	4	0	4	5	0	5	80.0
JU	3	0	3	5	0	5	60.0
CH	123	15	108	298	26	272	41.3

./.

11. Bevölkerung, Organisationen, landwirtschaftliche Ausbildung

11. Population, organisations, formation professionnelle agricole

11.7 Lehrverträge für das eidgenössische Fähigkeitszeugnis (EFZ) Contrats d'apprentissage pour le certificat fédéral de compétence (CFC)

Schluss
Fin

Anzahl Lehrverhältnisse für das Berufsfeld Landwirtschaft sowie die Berufe Milchtechnologe und Pferdefachmann für das Jahr 2010 gemäss altem und neuem Regelement. Allfällig abweichende Berufsbezeichnungen nach altem Reglement in Klammern.

Nombre de contrats d'apprentissage pour le champ professionnel de l'agriculture ainsi que les professions technologue en industrie laitière et professionnel du cheval pour l'an 2010 selon l'ancien règlement et le règlement actuel. Des désignations divergentes pour les professions selon l'ancien règlement sont mises entre parenthèses.

Kanton Canton	Neue Lehrverhältnisse 2010 Nouveaux contrats d'apprentissage 2010			Gesamtbestand der Lehrverhältnisse 2010 Total des contrats d'apprentissages 2010			Anteil der neuen Lehrverhältnisse Part des nouveaux contrats %
	Total	Männer	Frauen	Total	Hommes	Femmes	
Obstfachmann/-frau (Obstbauer/Obstbäuerin) ~ Arboriculteur/-trice							
ZH	3	3	-	7	5	2	42.9
GR	-	-	-	2	1	1	0.0
TG	1	1	-	2	2	-	50.0
VS	1	1	-	19	14	5	5.3
CH	5	5	-	30	22	8	16.7
Weintechnologe/-technologin ~ Caviste							
ZH	5	5	-	10	10	-	50.0
BE	-	-	-	1	1	-	0.0
LU	-	-	-	2	2	-	0.0
BL	3	3	-	6	4	2	50.0
SH	4	4	-	33	33	-	12.1
AG	-	-	-	2	2	-	0.0
TG	1	1	-	1	1	-	100.0
TI	8	8	-	14	14	-	57.1
VD	10	10	-	29	24	5	34.5
VS	6	6	-	29	24	5	20.7
NE	4	4	-	6	5	1	66.7
GE	3	3	-	4	3	1	75.0
CH	44	44	-	137	123	14	32.1
WinzerIn ~ Viticulteur/Viticultrice							
ZH	6	3	3	17	13	4	35.3
BE	2	1	1	2	1	1	100.0
LU	-	-	-	1	-	1	0.0
FR	1	1	-	1	1	-	100.0
BL	1	1	-	1	1	-	100.0
SH	1	1	-	1	1	-	100.0
GR	7	7	-	9	9	-	77.8
AG	4	3	1	6	4	2	66.7
TI	15	15	-	40	39	1	37.5
TG	1	1	-	5	5	-	20.0
VD	16	13	3	55	47	8	29.1
VS	8	7	1	38	31	7	21.1
NE	6	4	2	10	7	3	60.0
GE	5	5	-	9	9	-	55.6
CH	73	62	11	195	168	27	37.4

11. Bevölkerung, Organisationen, landwirtschaftliche Ausbildung

11. Population, organisations, formation professionnelle agricole

11.8 Lehrverträge für das eidgenössische Berufsattest (EBA) Contrats d'apprentissage pour l'attestation fédéral pratique (AFP)

Anzahl Lehrverhältnisse für Agrarpraktiker, Milchpraktiker und Pferdewarte für das Jahr 2010.

Nombre de contrats d'apprentissage pour les agropraticiens, les employés en industrie laitière et les gardien de chevaux pour l'an 2010.

Kanton Canton	Neue Lehrverhältnisse 2010 Nouveaux contrats d'apprentissage 2010			Gesamtbestand der Lehrverhältnisse 2010 Total des contrats d'apprentissages 2010			Anteil der neuen Lehrverhältnisse Part des nouveaux contrats %
	Total	Männer	Frauen	Total	Hommes	Femmes	
AgrarpraktikerIn EBA ~ Agropractien/agropracticienne AFP							
ZH	11	10	1	26	21	5	42.3
BE	33	30	3	33	30	3	100.0
LU	5	5	0	9	9	0	55.6
SZ	3	3	0	3	3	0	100.0
OW	1	1	0	1	1	0	100.0
NW	1	1	0	1	1	0	100.0
GL	1	0	1	1	0	1	100.0
FR	9	9	0	21	20	1	42.9
SO	5	5	0	7	7	0	71.4
BL	5	5	0	6	6	0	83.3
SH	1	1	0	2	1	1	50.0
AI	0	0	0	1	1	0	0.0
SG	8	8	0	12	12	0	66.7
GR	3	2	1	10	9	1	30.0
AG	4	4	0	8	8	0	50.0
TG	6	6	0	18	17	1	33.3
TI	5	4	1	9	7	2	55.6
VD	3	3	0	3	3	0	100.0
JU	3	2	1	4	3	1	75.0
CH	107	99	8	175	159	16	61.1
MilchpraktikerIn EBA ~ Employé/employée en industrie laitière AFP							
ZH	1	1	0	2	2	0	50.0
BE	6	1	5	12	5	7	50.0
LU	4	3	1	6	4	2	66.7
UR	1	1	0	2	2	0	50.0
NW	1	1	0	1	1	0	100.0
ZG	0	0	0	1	1	0	0.0
FR	7	6	1	11	10	1	63.6
SG	1	1	0	3	2	1	33.3
AG	1	0	1	2	1	1	50.0
TG	0	0	0	2	2	0	0.0
NE	1	1	0	1	1	0	100.0
CH	23	15	8	43	31	12	53.5

./.

11. Bevölkerung, Organisationen, landwirtschaftliche Ausbildung

11. Population, organisations, formation professionnelle agricole

11.8 Lehrverträge für das eidgenössische Berufsattest (EBA) Contrats d'apprentissage pour l'attestation fédérale pratique (AFP)

Schluss
Fin

Anzahl Lehrverhältnisse für Agrarpraktiker, Milchpraktiker und Pferdewarte für das Jahr 2010.

Nombre de contrats d'apprentissage pour les agropraticiens, les employés en industrie laitière et les gardien de chevaux pour l'an 2010.

Kanton Canton	Neue Lehrverhältnisse 2010 Nouveaux contrats d'apprentissage 2010			Gesamtbestand der Lehrverhältnisse 2010 Total des contrats d'apprentissages 2010			Anteil der neuen Lehrverhältnisse Part des nouveaux contrats
	Total	Männer	Frauen	Total	Hommes	Femmes	%
PferdewartIn EBA ~ Gardien/gardiennne de chevaux AFP							
ZH	6	-	6	15	1	14	40.0
BE	13	2	11	21	3	18	61.9
LU	3	-	3	9	-	9	33.3
UR	1	-	1	1	-	1	100.0
SZ	-	-	-	1	-	1	0.0
ZG	-	-	-	3	-	3	0.0
FR	1	-	1	2	-	2	50.0
SO	4	-	4	7	-	7	57.1
BL	1	-	1	1	-	1	100.0
AR	1	-	1	5	-	5	20.0
SG	5	-	5	6	-	6	83.3
GR	1	-	1	2	-	2	50.0
AG	6	1	5	12	2	10	50.0
TG	3	-	3	4	-	4	75.0
TI	2	1	1	3	2	1	66.7
VD	7	-	7	9	-	9	77.8
NE	-	-	-	1	-	1	0.0
GE	2	-	2	2	-	2	100.0
CH	56	4	52	104	8	96	53.8

Bundesamt für Statistik (BFS)

Office fédéral de la statistique (OFS)

11.9 Fähigkeitszeugnisse für Landwirte Certificats fédéraux de capacité pour agriculteurs

Kantone Cantons	Anzahl Fähigkeitszeugnisse ~ Nombre de certificats de capacité							
	1985	1990	1995	2000	2005	2008	2009	2010
ZH	164	141	63	55	58	33	75	162
BE	351	301	248	209	216	195	160	237
LU	173	141	120	80	65	85	96	111
UR	-	25	20	12	22	1	23	24
SZ	46	37	37	20	24	20	21	13
OW	31	30	25	16	13	23	28	21
ZG	24	20	15	21	18	17	20	22
FR	98	84	48	43	37	73	62	72
SO	43	42	25	29	25	27	29	36
BL	26	23	10	19	13	17	14	16
SH	15	11	9	8	-	-	-	-
SG	128	107	89	109	92	78	77	83
GR	82	59	52	53	41	65	76	87
AG	118	84	51	71	32	80	34	33
TG	77	78	48	27	30	43	60	42
TI	10	8	5	8	8	17	17	10
VD	106	80	41	35	40	57	12	61
VS	34	20	17	19	20	22	22	27
NE	18	15	15	20	30	25	20	34
GE	-	-	-	2	2	-	1	1
JU	43	23	12	25	21	18	20	26
CH	1 587	1 329	950	881	807	896	867	1 118

Bundesamt für Statistik (BFS)

Office fédéral de la statistique (OFS)

11. Bevölkerung, Organisationen, landwirtschaftliche Ausbildung 11. Population, organisations, formation professionnelle agricole

11.10 Eidgenössische Fähigkeitszeugnisse für landwirtschaftliche Spezialberufe Certificats fédéraux de capacité pour les professions agricoles spécialisées

Berufe	Anzahl Fähigkeitszeugnisse nach Berufen ~ Nombre de certificats de capacité d'après les professions								Profession
	1985	1990	1995	2000	2005	2008	2009	2010	
Geflügelzüchter	11	29	4	5	9	4	6	2	Aviculteurs
Gemüsegärtner	35	33	13	20	21	20	30	15	Maraîcher
Getränketechnologe	5	8	4	3	-	-	-	-	Cidrier
Käser	214	156	110	116	1	-	-	-	Fromager
Milchtechnologe	-	-	-	-	86	80	103	116	Technologue en industrie laitière
Molkerist	27	25	24	16	-	-	-	-	Laitier
Obstbauer	8	5	9	6	7	14	22	17	Arboriculteur
Weintechnologe	17	33	18	32	21	29	29	44	Caviste
Winzer	45	25	-	37	36	54	79	91	Viticulteur
Bereiter, Pferdepfleger, Rennreiter	49	56	64	53	61	79	84	99	Ecuyer, palefrenier, cavalier de course
Total	411	370	246	288	242	280	353	384	Total

Bundesamt für Statistik (BFS)

Office fédéral de la statistique (OFS)

11.11 Naturwissenschaftliche (technisch-landwirtschaftliche) Berufsmaturität Maturité professionnelle des sciences naturelles (technico-agricole)

Schulen Ecoles	Erfolgreiche Abschlüsse - Diplômés								
	2003	2004	2005	2006	2007	2008	2009	2010	
Ecole d'ingénieurs de Lullier, Jussy	16	19	19	15	16	22	21	15	
Centre de formation professionnel CFPC/CFPT/CFPCOO, Petit-Lancy	-	-	-	6	5	-	2	4	
Centre professionnel du Litoral neuchâtelois (CPLN) ¹	1	8	3	7	4	11	10	2	
Ecole d'agriculture de Marcelin, Morges	-	-	-	-	11	13	17	23	
Berufsbildungszentrum Buchs, Rheinhof (bzb Rheinhof)	-	-	-	-	6	-	11	15	
Inforama Rütli, Zollikofen	32	32	30	31	32	27	45	31	
Landwirtschaftliche Schule Liebegg, Gränichen	15	17	18	11	14	-	-	-	
Berufsfachschule Aarau	-	-	-	-	-	-	14	21	
Landwirtschaftliche Schule Plantahof, Landquart	18	19	20	20	18	20	11	21	
Strickhof, Lindau	34	24	44	38	47	42	52	27	
Total	116	119	134	128	153	135	183	159	

Anzahl Maturitätsabschlüsse nach Berufen (Landwirte und landwirtschaftl. Spezialberufe)

Nombre de certificats de maturité selon les professions (agriculteurs et professions spéciales de l'agriculture)

Beruf	2003	2004	2005	2006	2007	2008	2009	2010	Profession
Bereiter	-	1	2	-	1	1	1	-	Ecuyer
Gemüsegärtner	1	-	1	-	-	-	-	1	Maraîcher
Getränketechnologe	1	-	-	-	-	-	-	-	Cidrier
Landwirt	40	28	32	25	29	26	43	36	Agriculteur
Lebensmitteltechnologe	7	6	5	1	5	5	5	8	Technologue en denrées alimentaires
Käser	1	2	-	1	-	-	-	-	Fromager
Milchtechnologe	-	-	2	2	2	2	1	1	Technologue en industrie laitière
Molkerist	1	-	-	-	-	-	-	-	Laitier
Obstbauer	-	-	-	-	-	-	-	-	Arboriculteur
Weintechnologe	2	-	1	-	2	-	2	1	Caviste
Winzer	-	3	2	-	5	8	3	2	Viticulteur
Total	53	40	45	29	44	42	55	49	Total

¹ Bis 2005 Ecole cantonale des métiers de la terre et de la nature, Cernier

¹ Jusqu'à l'année 2005 Ecole cantonale des métiers de la terre et de la nature, Cernier

Bundesamt für Statistik (BFS)

Office fédéral de la statistique (OFS)

11. Bevölkerung, Organisationen, landwirtschaftliche Ausbildung

11. Population, organisations, formation professionnelle agricole

11.12 Berufsprüfungen für Landwirte und landwirtschaftliche Spezialberufe (eidg. Fachausweis) Examens professionnels pour agriculteurs et branches agricoles spécialisées (brevet fédéral)

Beruf	Eidg. Fachausweise ~ Brevets fédéraux								Profession
	1995	2000	2005	2006	2007	2008	2009	2010	
Landwirt	-	222	215	220	235	165	216	291	Agriculteur
Käsereifachmann ¹	59	35	-	-	-	-	-	-	Fromager ¹
Molkereifachmann ¹	-	-	-	-	-	-	-	-	Laitier ¹
Milchtechnologe ¹	-	-	-	16	26	20	33	16	Technologue en industrie laitière ¹
Obstbauer	-	2	-	2	-	-	11	3	Arboriculteur
Winzer	-	6	13	2	12	3	7	-	Viticulteur
Bereiter	-	-	18	-	26	-	-	-	Ecuyer
Weintechnologe	-	6	4	3	5	4	3	2	Caviste

¹ Ab 2005 gibt es anstelle der Berufsprüfungen als Käsereifachmann, Molkereifachmann und Milchtechnologe nur noch die Berufsprüfung für Milchtechnologien

¹ A partir de 2005, les examens professionnels de fromager, de laitier et de technologue en industrie laitière ont été remplacés par l'examen professionnel de technologue en industrie laitière

Bundesamt für Berufsbildung und Technologie (BBT)

Office fédéral de la formation professionnelle et de la technologie (OFFT)

11.13 Höhere Fachprüfungen - Meisterprüfungen (Meisterdiplom) Examens professionnels supérieurs - Examens de maîtrise (diplôme de maîtrise)

Beruf	Erfolgreiche Prüfungsabsolventen ~ Diplômés								Profession
	1995	2000	2005	2006	2007	2008	2009	2010	
Landwirt	254	163	190	144	180	165	147	128	Agriculteur
Geflügelzüchter	-	-	-	-	-	-	9	-	Aviculteur
Gemüsebauer	-	-	-	-	-	-	-	-	Agriculteur-maraîcher
Gemüsegärtner	-	-	-	17	17	-	-	12	Maraîcher
Getränketechnologe	-	-	-	-	-	-	-	-	Cidrier
Käser ¹	81	33	-	-	-	-	-	-	Fromager ¹
Lebensmitteltechnologe	-	-	20	23	-	33	-	-	Technologue en denrées alimentaires
Milchtechnologe ¹	-	-	12	20	-	16	16	10	Technologue en industrie laitière ¹
Molkerist ¹	13	-	-	-	-	-	-	-	Laitier ¹
Obstbauer	-	-	4	1	-	-	-	9	Arboriculteur
Reitlehrer	-	-	-	-	-	-	-	-	Ecuyer
Rennreiter	-	-	-	-	-	-	-	-	Cavalier de course
Weintechnologe	-	2	-	2	1	6	1	-	Caviste
Winzer	-	7	-	7	8	1	12	-	Viticulteur

¹ Ab 2005 gibt es anstelle der Meisterprüfungen für Käser, Molkerist und Milchtechnologe nur noch die Meisterprüfung für Milchtechnologien

¹ A partir de 2005, les examens de maîtrise de fromager, de laitier et de technologue en industrie laitière ont été remplacés par l'examen de maîtrise de technologue en industrie laitière

Bundesamt für Berufsbildung und Technologie (BBT)

Office fédéral de la formation professionnelle et de la technologie (OFFT)

11.14 Diplome als Techniker TS Diplômes comme technicien ET

Beruf	2000	2004	2005	2006	2007	2008	2009	2010	
Frauen	-	2	-	1	-	2	2	2	Femmes
Männer	11	18	21	15	13	12	16	28	Hommes
Total	11	20	21	16	13	14	18	30	Total

Strickhof Lindau

Strickhof Lindau

11. Bevölkerung, Organisationen, landwirtschaftliche Ausbildung
11. Population, organisations, formation professionnelle agricole

11.15 Berufsprüfungen für Bäuerinnen (eidgenössischer Fachausweis)
Examens professionnel de paysannes (brevet fédéral)

Kantone	Erfolgreiche Absolventinnen mit Eidg. Fachausweis ~ Candidates qui ont réussi le brevet fédéral								
Cantons	1990	1995	2000	2005	2006	2007	2008	2009	2010
ZH	9	7	2	3	3	7	9	3	8
BE	37	24	21	7	16	14	17	19	24
LU	24	27	11	2	8	5	10	17	13
UR	-	-	3	-	-	-	1	-	1
SZ	1	8	1	3	1	2	1	1	2
OW/NW	16	1	7	-	-	-	4	4	4
GL	1	4	-	-	-	-	-	-	2
ZG	4	1	-	-	3	2	1	4	1
FR	6	7	2	1	4	2	4	3	7
SO	5	8	-	-	1	-	1	2	4
BS/BL	5	6	-	2	1	-	-	2	1
SH	-	1	1	1	-	-	3	-	1
AR/AI	2	4	1	-	-	2	-	2	1
SG	16	12	3	3	1	4	5	6	10
GR	6	1	-	-	4	3	1	1	4
AG	10	6	1	4	6	6	4	12	12
TG	17	4	10	3	7	1	1	2	2
TI	-	-	-	-	-	-	-	-	1
VD	10	10	1	-	1	7	2	1	-
VS	4	5	-	-	-	-	-	-	-
NE	-	9	-	-	-	1	-	-	-
GE	-	-	-	-	-	-	-	-	-
JU	3	-	-	-	-	1	1	1	3
CH	176	145	64	29	56	57	65	80	101

Schweiz. Bäuerinnen- und Landfrauenverband (SBLV)

Union suisse des paysannes et des femmes rurales (USPF)

11.16 Höhere Fachprüfungen für Bäuerinnen (eidgenössisches Diplom)
Examens professionnel supérieurs de paysannes (diplôme fédérale)

Kantone	Erfolgreiche Absolventinnen mit eidg. Diplom ~ Candidates qui ont réussi le diplôme fédéral							
Cantons	1999	2004	2005	2006	2007	2008	2009	2010
ZH	1	-	-	-	-	-	-	-
BE	-	5	3	-	-	1	-	2
LU	-	-	-	1	-	-	-	-
UR	-	-	1	-	-	-	-	-
NW	-	1	-	-	-	-	-	-
ZG	-	1	-	-	-	-	-	-
FR	3	-	1	-	-	-	-	-
SH	-	-	-	-	-	-	-	1
AR	-	1	1	-	-	-	-	-
SG	-	-	1	-	1	1	-	-
AG	-	-	-	1	1	-	-	-
TG	-	-	-	1	-	-	-	-
VD	9	-	-	-	-	-	-	-
VS	1	-	-	-	1	-	-	-
GE	1	-	-	-	-	-	-	-
JU	1	-	-	-	-	-	-	-
CH	16	8	7	3	3	2	0	3

In den Jahren 2000 bis 2002 fanden keine Prüfungen statt

Dans les années 2000 à 2002, aucun examen n'a eu lieu

Schweiz. Bäuerinnen- und Landfrauenverband (SBLV)

Union suisse des paysannes et des femmes rurales (USPF)

11. Bevölkerung, Organisationen, landwirtschaftliche Ausbildung 11. Population, organisations, formation professionnelle agricole

11.17 Fachhochschulen FH Hautes écoles spécialisées HES

Fachrichtungen	Erfolgreiche Prüfungsabsolventen ~ Diplômés					Sections
	2006	2007	2008	2009	2010	
Berner Fachhochschule						
Lebensmitteltechnologie	8	-	8	8	20	Agroalimentaire
Chemie	6	-	-	-	-	Chimie
Landwirtschaft	65	65	67	49	70	Agronomie
Zürcher Fachhochschule						
Biotechnologie	31	36	33	32	31	Biotechnologie
Lebensmitteltechnologie	36	32	42	36	29	Agroalimentaire
Chemie	58	39	1	28	22	Chimie
Umweltingenieurwesen	11	61	85	60	107	Ingénierie de l'environnement
Fachhochschule Nordwestschweiz						
Chemie	26	43	-	-	-	Chimie
Molecular Life Science	-	-	-	-	44	Molecular Life Science
Life Science Technologies	-	-	-	-	26	Life Science Technologies
Haute Ecole Spécialisée de Suisse occidentale						
Life Technologies	28	33	35	38	27	Technologies du vivant
Chemie	12	7	14	13	22	Chimie
Oenologie	15	11	17	15	10	Oenologie
Umweltingenieurwesen	61	37	9	11	30	Ingénierie de l'environnement
Landwirtschaft	28	16	10	1	7	Agronomie
Total	385	380	321	291	375	Total

Bundesamt für Statistik (BFS)

Office fédéral de la statistique (OFS)

11.18 Schlussdiplome am Departement Agrar- und Lebensmittelwissenschaften der ETH Zürich Diplômes de fin d'études au départ. d'agronomie et des sciences alimentaires de l'EPF Zurich

Jahre	Frauen	Männer	Agrarwirtschaft	Agrarpflanzenwissenschaften	Nutztierwissenschaften	Agrarbiotechnologie	Agrarökologie	Lebensmittelwissenschaften	Total
Années	Femmes	Hommes	Economie rurale	Science des plantes cultiv.	Zootéchnie (prod. animale)	Biotechnologie agricole	Ecologie agricole	Science alimentaire	
2001	49	45	20	14	15	1	4	40	94
2002	37	43	15	11	2	6	1	45	80
2003	47	44	7	15	8	3	9	49	91
2004	30	43	15	3	7	1	7	40	73
2005	32	34	9	8	1	2	5	41	66
2006	33	28	7	10	9	4	6	25	61
2007	42	40	7	13	9	0	0	53	82
2008	10	6	0	3	1	0	3	9	16
			Master in Agrarwissenschaft			Master in Lebensmittelwissenschaft			
			Vertiefung Animal Science	Vertiefung Crop Science	Vertiefung Food and Resource Economics	Vertiefung Food Processing	Vertiefung Food Quality and Safety	Vertiefung Nutrition and Health	
2008	5	-	-	-	2	1	1	1	5
2009	32	13	4	10	6	9	15	1	45
2010	31	10	4	2	8	9	9	9	41

Departementskoordinator D-AGRL, ETH Zürich

Coordinateur du département D-AGRL, EPF Zurich

12. Internationale Vergleiche

12. Comparaisons au niveau international

Tabelle ~ Tableau

Seite ~ Page

12.1	Struktur der landwirtschaftlichen Betriebe in den EU-Mitgliedstaaten Structure des exploitations agricoles dans les pays membres de la UE.....	246
12.2	Fläche und Bevölkerung in ausgewählten Ländern Surface et population dans les pays choisis	250
12.3	Produktion landwirtschaftlicher Erzeugnisse Production des produits agricoles	251
12.4	Aussenhandel mit landwirtschaftlichen Produkten Commerce extérieur des produits agricoles.....	252
12.5	Weltmarktpreise Prix sur le marché mondial.....	253
12.6	Ausgaben für einen Gesamtwarenkorb und Nahrungsmittel in verschiedenen Weltstädten Dépenses pour un ensemble de marchandises et de denrées alim. dans diverses villes du monde	254

12. Internationale Vergleiche 12. Comparaisons au niveau international

Anlässlich der Strukturhebung von 2007 wurden in den 27 Ländern der europäischen Union 7,3 Millionen Landwirtschaftsbetriebe (mit einer wirtschaftlichen Grösse von mindestens einer europäischen Grösseneinheit) gezählt. Diese bewirtschafteten eine Fläche von 161,3 Millionen ha insgesamt und rund 22,1 ha je Betrieb. Die Tschechische Republik mit einer durchschnittlichen Betriebsgrösse von 134,6 ha, die Slowakische Republik mit 119,3 ha, Grossbritannien mit 80,6 ha, Estland mit 66,5, Dänemark mit 60,0 ha, Luxemburg mit 58,4 ha, Frankreich mit 55,7 ha und Deutschland mit 48,4 ha übertrafen diesen Durchschnitt um mehr als 100 %. Malta mit 1,7 ha, Zypern mit 5,0 ha, Griechenland mit 5,6 ha, Slowenien mit 7,5 ha und Italien mit 9,0 ha erreichten hingegen weniger als die Hälfte davon. Den unterschiedlichen klimatischen Bedingungen entsprechend variierten die betrieblichen Ausrichtungen. In den südeuropäischen Ländern Spanien, Italien, Griechenland und Portugal, sowie auch in Zypern herrschten Dauerkulturbetriebe vor. Demgegenüber waren in den nördlicheren Ländern Dänemark, Finnland und Schweden, sowie auch in der Tschechischen und in der Slowakischen Republik und Ungarn die Ackerbaubetriebe am zahlreichsten. Weideviehbetriebe, wie in der Schweiz, waren in fast allen anderen EU-Ländern vorherrschend. (Tabelle 12.1)

Selon le recensement des structures réalisé en 2007, les 27 pays de l'Union européenne totalisent 7,3 millions d'exploitations agricoles (d'au moins 1 Unités de Dimension Européenne). Celles-ci exploitaient une surface totale de 161,3 millions d'hectares, soit en moyenne 22,1 ha par exploitation. Plusieurs pays dépassent cette moyenne par exploitation de plus de 100 % : la République tchèque (134,6 ha), la Slovaquie (119,3 ha), la Grande-Bretagne (80,6 ha), l'Estonie (66,5 ha) le Danemark (60,0 ha), le Luxembourg (58,4 ha), la France (55,7 ha) et l'Allemagne (48,4 ha). D'autres atteignent en revanche moins de la moitié de cette surface moyenne : Malte (1,7 ha), la Chypre (5,0 ha), la Grèce (5,6 ha), la Slovénie (7,5 ha) et l'Italie (9,0 ha). L'orientation des exploitations varie souvent en fonction des conditions climatiques. Les cultures pérennes dominent dans les pays d'Europe méridionale (Espagne, Italie, Grèce et Portugal) ainsi qu'en Chypre, tandis que les grandes cultures prévalent dans les pays nordiques (Danemark, Finlande, Suède) ainsi qu'en République tchèque, en Slovaquie et en Hongrie. Tout comme en Suisse, les exploitations dites herbivores prédominent dans presque tous les pays européens. (Tableau 12.1)

Zahl der landw. Betriebe und Betriebsgrösse in den EU-Mitgliedstaaten, Schweiz und Norwegen 2007 Nombre et grandeur des exploitations agricoles dans les pays membres de la UE, Suisse et Norvège 2007

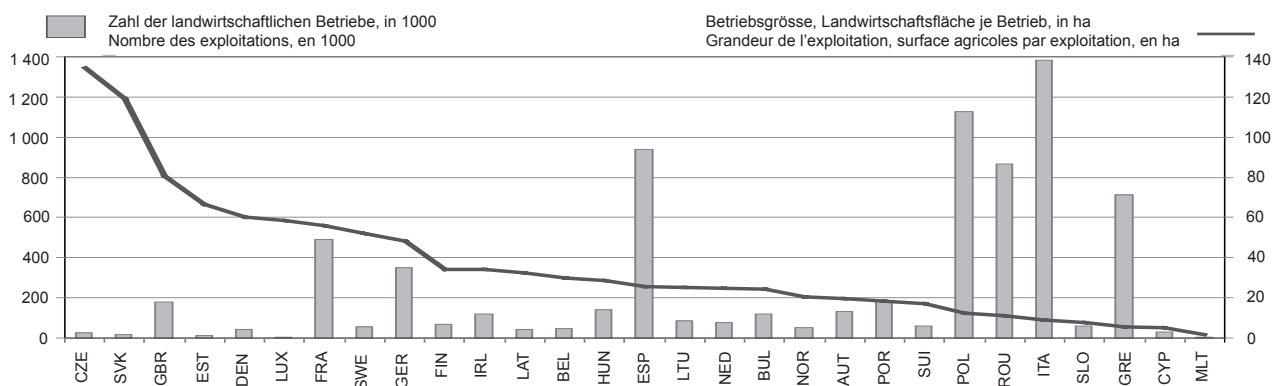

Im Jahr 2008 umfasst die Schweiz gemäss den Angaben der FAO 0,3 Promille der weltweiten Wies- und Ackerfläche und beherbergt 1,1 Promille der Weltbevölkerung. Mit einer Person auf 20,7 Aren Acker-, Wies- und produktiver Weidefläche ist sie dichter besiedelt als die meisten europäischen Länder. Von Malta abgesehen, weisen in Europa lediglich die Niederlande mit 11,7 Aren, Belgien mit 13,0 Aren und Deutschland mit 20,6 Aren eine noch geringere pflanzenbaulich nutzbare Fläche je Einwohner auf. Aber nur über einen Fünftel bis einen Drittel dessen, was Schweizern an Acker-, Wies- und Weideland durchschnittlich zur Verfügung steht, verfügen Einwohner von Japan, Ägypten und Israel. In Australien andererseits trifft es auf einen Einwohner 100 Mal soviel Land wie in der Schweiz. (Tabelle 12.2)

Selon les données de la FAO pour l'an 2008, la Suisse comprend 0,3 pour mille des surfaces mondiales de prairies et de terres assolées et héberge 1,1 pour mille de la population mondiale. Avec une surface de 20,7 ares de prairies, de terres assolées et de pâturages productifs par habitant, la Suisse est peuplée d'une manière plus dense que la plupart des pays européens. Exception faite de Malte, seuls les Pays-Bas (11,7 ares), la Belgique (13,0 ares) et l'Allemagne (20,6 ares) présentent une surface cultivable par habitant plus faible. En même temps, le Japon, l'Égypte et Israël ne disposent que d'un peu plus d'un cinquième de la surface de prairies, de pâturage et de terres assolées à disposition des Suisses, alors que les Australiens en ont 100 fois plus. (Tableau 12.2)

Nach der gleichen Quelle verfügte die Schweiz im Jahre 2008 über einen Anteil von 0,2 Promille der Getreideanbaufläche und 1,2 Promille des Rindviehbestandes, produzierte jedoch 2,2 Promille des Schweinefleisches und 7,0 Promille der Kuhmilch. (Tabelle 12.3)

Toujours selon la même source, la Suisse disposait, en 2008, de 0,22 pour mille des surfaces mondiales de céréales, et son cheptel bovin représentait 1,2 pour mille du total mondial. Elle a cependant produit 2,24 pour mille de la viande de porc et 7,0 pour mille du lait de vache. (Tableau 12.3)

Mit 118 Milliarden US-Dollars erzielten die USA im Jahr 2008 im internationalen Handel mit Landwirtschaftsprodukten den höchsten Ertrag. Auf den nächsten Plätzen folgten die Niederlande mit 79 Milliarden US-Dollars, Deutschland und Frankreich mit 71 beziehungsweise 68 Milliarden US-Dollars und Brasilien mit 55 Milliarden. Zusammen mit China, Japan, Grossbritannien und Italien bildeten die vier erstgenannten Länder auch die Spitzengruppe hinsichtlich des Einfuhrwertes von Landwirtschaftsprodukten. Die Schweiz bezog 1 % und lieferte 0,7 % des Weltagrarhandelsvolumens. (Tabelle 12.4)

En 2007, les États-Unis ont gagné 118 milliards de dollars grâce au commerce international de produits agricoles, soit le montant le plus élevé devant les Pays-Bas (79 milliards), l'Allemagne (71 milliards), la France (68 milliards) et le Brésil (55 milliards). Avec la Chine, le Japon, la Grande-Bretagne et l'Italie, ces pays constituent aussi le groupe de tête en ce qui concerne la valeur d'importation de produits agricoles. La Suisse a importé 1,0 % et exporté 0,7 % du volume mondial du commerce de produits agricoles. (Tableau 12.4)

12. Internationale Vergleiche 12. Comparaisons au niveau international

12.1 Struktur der landwirtschaftlichen Betriebe in den EU-Mitgliedstaaten, 2007 Structure des exploitations agricoles dans les pays membres de la UE, 2007

Betriebe mit mind. 1 Europäischen Grösseneinheit. Schweiz und Norwegen zum Vergleich.
Exploitations d'au moins 1 Unités de Dimension Européenne. Suisse et Norvège pour comparaison.

Merkmal	Belgien Belgique	Bulgarien Bulgarie	Dänemark Danemark	Deutschland Allemagne	Estland Estonie	Finnland Finlande	Frankreich France	Griechenland Grèce
Landwirtschaftliche Betriebe								
Zahl der Betriebe, in 1000	46.2	117.8	44.4	348.5	12.7	66.6	491.1	711.1
- < 5 ha	10.4	93.6	1.7	63.4	1.9	5.4	99.5	506.5
- 5 - 20 ha	13.7	14.5	17.0	117.8	5.6	22.9	95.6	167.3
- 20 - 50 ha	13.3	3.6	10.5	81.9	2.7	24.2	99.0	30.2
- 50 - 100 ha	6.8	2.0	7.1	53.4	1.0	10.9	106.6	5.9
- 100 ha <	2.0	4.2	8.2	32.0	1.6	3.2	90.4	1.3
Betriebsgrösse, ha LF je Betrieb	29.7	24.3	60.0	48.4	66.5	34.3	55.7	5.6
Anteil Betriebe ab 50 ha LF, in %	19.0	5.2	34.5	24.5	20.2	21.2	40.1	1.0
Besitzerverhältnisse,								
% - Anteil an der LF insgesamt								
Eigentum	32.1	17.0	70.7	36.7	41.7	66.3	24.9	64.5
Pacht, Teilpacht und and. Besitzverhältn.	67.9	83.0	29.3	63.3	58.3	33.7	75.1	35.5
Landwirtschaftsfläche (LF), 1000 ha								
Ackerland	1 372.9	2 867.0	2 660.3	16 861.0	847.8	2 285.8	27 370.8	3 995.5
- Getreide	841.5	2 559.6	2 450.0	11 881.5	618.5	2 242.9	18 289.6	2 079.4
- Hülsenfrüchte	329.8	1 641.7	1 445.2	6 581.0	290.7	1 167.5	9 033.5	1 138.7
- Hackfrüchte	1.7	9.3	5.6	108.7	7.1	5.2	227.9	20.3
- Hackfrüchte	154.0	14.3	84.3	690.9	6.8	43.5	560.0	37.4
- Handelsgewächse	35.4	738.8	180.1	1 615.7	74.6	130.8	2 316.9	357.2
- Gemüse, Melonen, Erdbeeren	40.6	20.0	11.1	118.9	1.9	12.1	240.1	62.2
- Blumen und Zierpflanzen	1.9	0.3	0.5	9.2	0.0	0.2	8.9	1.1
- Futterpflanzen	251.6	83.9	471.4	2 084.3	218.4	657.5	4 582.5	258.6
- Schwarz- und Grünbrache	24.5	50.8	157.4	643.7	15.5	224.4	1 264.2	200.3
Dauergrünland	510.0	230.8	200.8	4 776.9	224.6	37.1	8 014.6	815.2
Dauerkulturen	20.9	72.8	9.5	198.5	2.8	4.5	1 055.7	1 089.5
Haus- und Nutzgärten	0.5	3.8	0.0	4.1	1.9	1.2	10.9	11.4
Viehbestand, 1000 GVE								
- Einhufer, 1000 Tiere	3 785.9	920.0	4 581.8	17 951.4	308.1	1 151.8	22 500.3	2 612.2
- Rinder, 1000 Tiere	34.6	51.3	52.2	505.9	5.5	29.5	368.1	31.5
- Schafe, 1000 Tiere	2 648.7	496.4	1 566.2	12 667.6	249.5	926.6	19 336.1	731.4
- Ziegen, 1000 Tiere	147.0	956.8	156.3	2 379.3	73.5	118.7	8 359.3	10 041.7
- Schweine, 1000 Tiere	28.8	147.8	14.4	...	2.7	6.1	1 302.3	4 955.4
- Geflügel, Mio. Tiere	6 255.6	671.9	13 723.5	27 057.0	368.4	1 448.0	14 281.8	1 110.5
- Geflügel, Mio. Tiere	32.7	14.4	16.7	125.7	1.7	9.8	275.6	33.0
Betriebswirtschaftliche Ausrichtung								
Zahl der Betriebe, in 1000	46.2	117.8	44.4	348.5	12.7	66.6	491.1	711.1
- Ackerbau	8.0	33.2	24.2	81.3	3.3	39.6	122.9	164.0
- Gartenbau	3.8	7.4	0.8	9.3	0.4	2.5	13.1	16.4
- Dauerkulturen	2.0	6.1	0.5	32.3	0.2	0.5	86.9	347.0
- Weidevieh	20.4	28.0	8.8	144.4	3.8	16.1	168.1	45.0
- Veredlung	3.0	2.1	1.8	12.4	0.1	0.9	10.9	2.6
- Pflanzenbauverbund	1.1	11.7	0.9	9.7	1.3	1.1	21.2	84.9
- Viehhaltungsverbund	2.2	9.6	0.3	12.9	1.9	0.2	16.4	16.9
- Pflanzenbau/Viehhaltung	5.8	19.8	7.1	46.3	1.9	5.7	51.5	34.4
Betriebe mit einer ausserbetrieblichen, nicht landwirtschaftlichen Erwerbstätigkeit, in %								
	4.0	5.3	23.5	22.6	10.8	27.8	24.7	1.7
Arbeitskräfte								
Familienarbeitskräfte, 1000 JAE	51.4	150.7	34.1	409.6	12.8	59.6	367.6	448.6
Familienfremde Arbeitskräfte, 1000 JAE	13.4	71.4	19.5	190.4	11.7	12.4	426.7	99.4
Familienarbeitskräfte, Personen je Betrieb	1.6	2.2	1.4	2.0	2.3	1.9	1.2	1.8
Arbeitskräfte insgesamt, JAE je Betrieb	1.4	1.9	1.3	1.7	2.0	1.1	1.6	0.8
Arbeitskräftebesatz, JAE je 100 ha LF	4.7	7.7	2.1	3.6	3.0	3.1	2.9	13.7
Betriebsleiter nach Altersklassen, in %								
Unter 35 Jahre	6.0	5.7	6.0	7.9	5.6	9.1	8.4	7.8
35 bis 54 Jahre	51.1	39.2	49.4	62.9	40.0	55.0	53.5	37.4
55 bis 64 Jahre	23.0	28.2	24.3	22.6	26.2	29.8	25.4	19.8
65 Jahre und älter	19.8	26.9	20.3	6.7	28.3	6.0	12.6	35.1

12. Internationale Vergleiche 12. Comparaisons au niveau international

Grossbritannien Grande-Bretagne	Irland Irlande	Italien Italie	Lettland Lettonie	Litauen Lituanie	Luxemburg Luxembourg	Malta Malte	Niederlande Pays-Bas	Caractéristique
								Exploitations agricoles
178.5	117.9	1 383.3	44.4	85.3	2.2	4.1	76.7	Nombre des exploitations, en 1000
30.4	4.8	939.6	5.6	19.3	0.4	3.9	21.5	- < 5 ha
39.6	41.3	320.6	24.6	46.5	0.4	0.3	23.1	- 5 - 20 ha
38.8	49.3	83.2	9.2	12.6	0.4	-	21.0	- 20 - 50 ha
32.1	18.0	27.0	2.8	3.9	0.7	-	9.2	- 50 - 100 ha
37.6	4.5	13.0	2.2	3.0	0.4	-	0.2	- 100 ha <
80.6	34.1	9.0	32.3	25.0	58.4	1.7	24.9	Grandeur de l'exploitation, ha SA par exploit.
47.1	19.0	2.9	11.2	8.1	50.0	-	12.3	Part des exploit. de 50 ha SA et plus, en %
								Conditions du propriétaire
								part en % sur l'ensemble de la SA
66.3	81.3	70.6	67.9	43.7	42.7	17.6	58.6	Propriété
33.7	18.7	29.4	32.1	56.3	57.3	82.4	41.4	Ferme, métayage et autr. cond. du propriétaire
								Surfaces agricoles (SA), 1000 ha
14 756.1	4 019.0	12 451.3	1 428.8	2 134.1	130.2	7.3	1 914.3	Terre cultivée, 1000 ha
6 002.1	989.3	6 768.4	1 016.7	1 618.4	60.9	5.8	1 059.2	- Céréales
2 931.6	275.2	3 850.5	500.7	936.9	28.5	0.0	222.5	- Légumes secs
164.5	1.9	113.0	1.4	39.3	0.4	0.0	2.5	- Plantes sarclées
302.2	22.2	120.4	27.1	48.4	0.7	0.7	239.5	- Plantes industrielles
692.6	8.1	229.3	94.2	166.2	6.1	0.0	10.6	- Légumes frais, melons, fraises
116.1	4.2	231.4	6.0	7.1	0.0	1.9	83.1	- Fleurs et plantes ornementales
7.4	2.0	13.1	0.1	0.2	0.0	0.0	32.8	- Plantes fourragères
1 284.8	667.2	1 774.8	326.3	326.6	23.0	2.8	423.1	- Jachères
442.2	6.0	417.4	52.5	86.4	1.3	0.4	17.1	- Prairies permanentes et pâturages
8 723.7	3 028.4	3 365.5	399.0	501.0	67.8	0.0	820.7	- Cultures permanentes
30.3	1.2	2 292.4	11.1	14.6	1.5	1.3	34.4	- Jardins familiaux
0.0	0.1	25.0	2.0	0.0	0.0	0.2	0.0	
13 651.4	5 899.6	9 885.8	458.4	903.5	160.7	49.0	6 415.2	Cheptel total, 1000 UGB
365.8	90.5	147.6	8.2	26.3	4.3	0.5	133.5	- Equidés, 1000 têtes
10 149.5	6 555.2	6 361.0	376.7	693.3	191.9	18.9	3 762.8	- Bovins, 1000 têtes
34 850.3	5 300.0	6 778.4	61.3	43.5	8.7	8.3	1 369.3	- Ovins, 1000 têtes
89.7	9.9	935.6	11.1	8.9	2.8	5.6	324.0	- Caprins, 1000 têtes
4 804.6	1 605.4	9 032.7	403.5	875.7	83.3	79.2	11 662.7	- Porcins, 1000 têtes
132.2	11.9	157.1	4.4	8.5	0.1	1.2	95.7	- Volailles, millions de têtes
								Expl. par orientation technico-économique
178.5	117.9	1 383.3	44.4	85.3	2.2	4.1	76.7	Nombre des exploitations, en 1000
38.1	4.4	313.2	8.4	14.7	0.2	0.2	11.4	- Grand cultures
4.4	0.3	28.8	0.3	1.1	0.0	1.3	9.1	- Horticulture
2.7	0.1	695.5	0.3	0.5	0.4	0.8	4.5	- Cultures permanentes
113.8	109.8	126.2	16.4	21.5	1.4	0.4	39.1	- Herbivores
5.7	0.4	7.7	0.2	0.1	0.0	0.3	5.8	- Granivores
2.0	0.1	144.8	2.4	11.5	0.0	0.9	1.4	- Polyculture
2.5	0.2	15.6	7.1	17.0	0.1	0.1	1.8	- Polyélevage
9.4	2.7	51.5	9.2	18.8	0.2	0.1	3.8	- Cultures mixtes/Polyélevage
								Exploitations ayant d'autres activités
27.1	5.3	7.2	13.4	1.0	17.6	8.4	18.4	lucratives non agricoles, en %
								Main d'oeuvre
187.8	140.6	1 007.6	54.9	84.4	3.1	2.9	100.4	Main d'oeuvre familiale, 1000 UTA
98.1	10.3	208.0	14.4	23.9	0.5	0.5	64.7	Main d'oeuvre non familiale, 1000 UTA
1.9	1.8	1.9	2.1	2.2	2.1	1.8	2.0	Main d'oeuvre familiale, personnes par expl.
1.6	1.2	0.9	1.6	1.0	1.7	0.8	2.2	Main d'oeuvre total, UTA par exploitation
1.9	3.5	9.8	4.9	5.2	2.8	47.2	8.6	Charge d. la main d'oeuv., UTA par 100 ha SA
								Direct. d'expl. selon les classes d'âge, en %
2.8	6.9	3.3	7.1	5.8	5.3	6.0	3.9	En dessous de 35 ans
38.9	42.7	30.4	47.1	46.2	55.8	44.4	51.7	De 35 à 54 ans
29.5	26.1	23.6	21.2	18.8	23.6	32.0	26.2	De 55 à 65 ans
28.8	24.2	42.7	24.6	29.2	15.3	17.6	18.2	De 65 ans et plus

12. Internationale Vergleiche 12. Comparaisons au niveau international

12.1 Struktur der landwirtschaftlichen Betriebe in den EU-Mitgliedstaaten, 2007 Structure des exploitations agricoles dans les pays membres de la UE, 2007

Betriebe mit mind. 1 Europäischen Grösseneinheit. Schweiz und Norwegen zum Vergleich.
Exploitations d'au moins 1 Unités de Dimension Européenne. Suisse et Norvège pour comparaison.

Merkmal	Österreich Autriche	Polen Pologne	Portugal Portugal	Rumänien Roumanie	Schweden Suède	Slowakei Slovaquie	Slowenien Slovénie
Landwirtschaftliche Betriebe							
Zahl der Betriebe, in 1000	130.9	1 128.1	181.6	866.7	57.5	15.8	61.5
- < 5 ha	30.7	391.3	109.9	566.5	5.1	7.8	31.6
- 5 - 20 ha	59.5	612.1	50.0	271.5	19.1	3.9	26.7
- 20 - 50 ha	31.8	101.2	12.0	14.9	15.4	1.3	2.8
- 50 - 100 ha	7.1	23.6	4.4	4.5	10.0	0.7	0.3
- 100 ha <	1.7	-	5.4	9.4	7.9	2.2	0.1
Betriebsgrösse, ha LF je Betrieb	19.7	12.3	18.3	11.0	51.9	119.3	7.5
Anteil Betriebe ab 50 ha LF, in %	6.9	2.1	5.4	1.6	31.1	18.2	0.6
Besitzerverhältnisse,							
% -Anteil an der LF insgesamt							
Eigentum	66.4	77.3	69.5	63.7	59.7	9.1	69.8
Pacht, Teilpacht und and. Besitzverhältn.	33.6	22.7	30.5	36.3	40.3	90.9	30.2
Landwirtschaftsfläche (LF), 1000 ha							
Ackerland	1 367.3	10 698.0	1 019.6	6 064.1	2 527.7	1 333.8	169.1
- Getreide	811.1	7 683.6	285.2	3 579.9	988.8	785.0	96.3
- Hülsenfrüchte	36.8	126.1	14.2	34.4	19.7	13.9	2.3
- Hackfrüchte	67.3	749.8	24.4	197.6	69.1	30.7	5.9
- Handelsgewächse	119.3	854.6	16.7	1 235.4	92.2	238.6	10.7
- Gemüse, Melonen, Erdbeeren	14.6	218.6	35.5	139.8	20.1	7.8	1.1
- Blumen und Zierpflanzen	0.5	4.0	1.8	0.6	0.1	0.3	0.2
- Futterpflanzen	234.7	783.4	342.8	568.6	1 045.1	241.9	50.8
- Schwarz- und Grünbrache	74.8	223.6	297.4	285.0	270.5	14.4	1.7
Dauergrünland	1 139.9	2 788.7	1 747.3	3 155.1	457.0	532.6	265.4
Dauerkulturen	66.2	340.4	542.6	231.6	4.0	21.8	25.2
Haus- und Nutzgärten	2.4	28.5	12.0	47.3	0.0	1.2	1.6
Viehbestand, 1000 GVE							
- Einhufer, 1000 Tiere	72.0	278.3	44.3	531.7	72.1	5.4	65.7
- Rinder, 1000 Tiere	1 967.5	5 745.7	1 312.8	2 079.5	1 553.9	490.5	461.4
- Schafe, 1000 Tiere	293.5	292.6	2 255.3	7 660.6	372.3	336.7	135.5
- Ziegen, 1000 Tiere	57.8	82.3	356.7	653.6	...	7.9	34.4
- Schweine, 1000 Tiere	3 228.5	18 343.3	1 765.0	3 057.5	1 676.3	765.9	536.1
- Geflügel, Mio. Tiere	14.1	146.1	27.0	40.9	13.8	12.0	5.3
Betriebswirtschaftliche Ausrichtung							
Zahl der Betriebe, in 1000	130.9	1 128.1	181.6	866.7	57.5	15.8	61.5
- Ackerbau	20.9	210.1	19.3	137.7	29.4	6.0	3.8
- Gartenbau	1.2	28.1	6.5	14.2	1.0	0.2	0.5
- Dauerkulturen	15.9	53.4	60.5	17.8	0.5	0.6	5.8
- Weidevieh	73.3	164.7	29.9	102.7	17.8	2.9	26.7
- Veredlung	4.7	54.0	2.5	6.5	0.8	0.2	0.3
- Pflanzenbauverbund	2.8	134.6	33.6	181.6	0.8	1.0	8.8
- Viehhaltungsverbund	3.1	189.4	11.7	238.1	0.4	1.3	8.2
- Pflanzenbau/Viehhaltung	9.0	293.9	17.6	168.2	6.9	3.7	7.3
Betriebe mit einer ausserbetrieblichen, nicht landwirtschaftlichen Erwerbstätigkeit, in %							
	25.0	5.3	8.4	43.2	24.6	16.3	4.9
Arbeitskräfte							
Familienarbeitskräfte, 1000 JAE	131.8	1 622.7	207.8	829.1	41.8	12.9	69.2
Familienfremde Arbeitskräfte, 1000 JAE	16.7	115.8	58.8	136.5	13.2	50.6	2.5
Familienarbeitskräfte, Personen je Betrieb	2.5	2.5	2.4	2.2	1.7	2.1	1.1
Arbeitskräfte insgesamt, JAE je Betrieb	1.1	1.5	1.5	1.1	1.0	4.0	1.2
Arbeitskräftebesatz, JAE je 100 ha LF	5.8	12.5	6.3	10.1	1.9	0.7	16.3
Betriebsleiter nach Altersklassen, in %							
Unter 35 Jahre	10.3	16.8	2.5	2.9	4.9	7.1	4.1
35 bis 54 Jahre	63.6	59.9	27.6	25.9	42.8	42.6	38.9
55 bis 64 Jahre	17.3	15.4	26.7	25.4	30.3	26.2	23.1
65 Jahre und älter	8.8	7.9	43.3	45.9	22.1	24.1	33.8

¹ Angaben 2005

² Übrige LN

12. Internationale Vergleiche
12. Comparaisons au niveau international

Fortsetzung
Suite

Spanien Espagne	Tszech.Republik République tchèque	Ungarn Hongrie	Zypern Chypre	EU-27 UE-27	Schweiz Suisse	Norwegen Norvège	Caractéristique
Exploitations agricoles							
939.5	25.9	140.8	27.9	7 306.9	61.8	49.8	Nombre des exploitations, en 1000
462.1	8.0	76.6	22.6	3 519.7	10.3	6.1	- < 5 ha
269.6	7.0	39.9	4.1	2 314.0	31.3	24.1	- 5 - 20 ha
109.7	4.5	12.3	0.8	786.5	18.4	16.6	- 20 - 50 ha
49.2	2.3	5.6	0.2	395.3	1.6	2.7	- 50 - 100 ha
48.8	4.3	6.5	0.1	290.0	0.1	0.4	- 100 ha <
25.4	134.6	28.8	5.0	22.1	17.2	20.7	Grandeur de l'exploitation, ha SA par exploit.
11.2	25.5	8.5	1.4	9.4	2.8	6.2	Part des exploit. de 50 ha SA et plus, en %
Conditions du propriétaire							
part en % sur l'ensemble de la SA							
68.1	16.2	36.8	40.9	62.3	55.7 ¹	63.4	Propriété
31.9	83.8	63.2	59.1	37.7	44.3 ¹	36.6	Ferme, métayage et autr. cond. du propriétaire
Surfaces agricoles (SA), 1000 ha							
23 874.3	3 489.7	4 054.3	138.5	161 248.4	1 060.3	1 031.8	Terre cultivée, 1000 ha
11 796.7	2 565.8	3 424.3	103.7	99 553.9	408.1	616.5	- Céréales
7 013.0	1 542.1	2 267.0	38.0	55 464.0	157.6	312.6	- Légumes secs
321.9	29.7	14.8	0.5	1 323.1	5.6	0.0	- Plantes sarclées
154.5	87.7	48.7	5.0	3 793.1	33.6	14.5	- Plantes industrielles
744.7	458.1	663.3	0.2	11 090.4	26.7	6.2	- Légumes frais, melons, fraises
283.5	10.2	61.6	4.9	1 754.4	11.2	9.5	- Fleurs et plantes ornementales
6.1	1.0	0.6	0.1	93.0	0.7	0.1	- Plantes fourragères
700.1	410.0	233.1	41.6	18 088.9	169.0	265.9	- Jachères
2 571.6	14.5	123.9	13.2	7 494.7	3.0	1.7	- Prairies permanentes et pâturages
7 745.3	886.7	492.3	1.9	50 928.3	619.4	412.1	- Cultures permanentes
4 328.5	36.7	134.5	32.9	10 605.4	23.6	3.2	- Jardins familiaux
3.8	0.5	3.2	0.0	161.6	9.2 ²	0.0	
Cheptel total, 1000 UGB							
14 333.2	2 040.4	2 099.9	245.9	132 327.1	1 293.3	1 267.3	- Equidés, 1000 têtes
250.2	24.4	39.1	1.7	3 240.2	74.9	32.6	- Bovins, 1000 têtes
5 721.2	1 414.8	696.1	58.5	88 233.7	1 571.8	905.5	- Ovins, 1000 têtes
18 720.9	142.1	1 161.4	243.4	102 266.7	443.6	2 266.7	- Caprins, 1000 têtes
2 464.3	13.4	43.3	280.2	11 839.0	79.1	72.0	- Porcins, 1000 têtes
23 409.2	2 869.8	3 354.5	458.0	152 927.9	1 573.1	837.9	- Volailles, millions de têtes
164.2	29.2	30.8	3.8	1 407.9	8.2	18.1	
Expl. par orientation technico-économique							
939.5	25.9	140.8	27.9	7 306.9	61.8	49.8	Nombre des exploitations, en 1000
139.2	8.7	48.1	3.3	1 493.4	4.3	12.4	- Grand cultures
41.3	0.9	6.4	1.2	200.4	1.1	1.0	- Horticulture
513.9	3.1	22.5	17.5	1 891.6	4.4	0.7	- Cultures permanentes
116.6	5.4	9.7	1.9	1 414.7	37.1	28.8	- Herbivores
18.9	0.6	10.3	0.3	152.8	1.8	1.7	- Granivores
61.2	1.9	16.5	3.0	740.7	1.6	0.6	- Polyculture
19.4	1.0	8.0	0.2	585.5	6.9	0.9	- Polyélevage
29.0	4.3	19.5	0.7	828.2	4.5	3.9	- Cultures mixtes/Polyélevage
Exploitations ayant d'autres activités lucratives non agricoles, en %							
3.8	15.1	12.3	8.0	21.4	47.8 ¹	27.4	
Main d'oeuvre							
592.6	28.4	120.9	23.8	6 797.1	115.0 ¹	44.9	Main d'oeuvre familiale, 1000 UTA
339.1	96.8	87.8	6.4	2 189.5	22.4 ¹	11.3	Main d'oeuvre non familiale, 1000 UTA
1.9	2.1	2.1	2.0	2.0	2.3	2.4	Main d'oeuvre familiale, personnes par expl.
1.0	5.0	1.5	0.8	1.2	2.2 ¹	1.1	Main d'oeuvre total, UTA par exploitation
4.0	3.7	5.1	17.2	5.6	12.9 ¹	5.4	Charge d. la main d'oeuv., UTA par 100 ha SA
Direct. d'expl. selon les classes d'âge, en %							
4.8	12.0	7.2	2.3	7.0	9.1	7.5	En dessous de 35 ans
35.5	45.9	44.5	38.1	41.5	59.9	56.2	De 35 à 54 ans
25.1	27.0	28.4	29.5	22.9	26.0	28.5	De 55 à 65 ans
34.7	15.0	19.9	30.0	28.7	5.0	7.8	De 65 ans et plus

¹ Chiffres 2005
² Autres SAU

12. Internationale Vergleiche 12. Comparaisons au niveau international

12.2 Fläche und Bevölkerung in ausgewählten Ländern Surface et population dans les pays choisis

Kontinent Ausgewählte Länder	Bodenbenutzung ~ Surface, 2008				Bevölkerung ~ Population, 2008			Acker, Wiesen, Weiden Champs, prairies, pâturages Ares je Pers. Ares par personne	Continent Pays sélectionnés
	Gesamtflä- che	Ackerland, Dauer- kulturen	Dauerwie- sen, -weiden	Wald	Gesamtbe- völkerung	Landw. Be- völkerung	In der Land- wirtschaft tätig		
	Surface totale	Terres arables, cultures per- manentes	Prairies permanents, pâturages	Forêt	Population totale	Population rurale	Occupée dans l'agriculture		
1000 ha	1000 ha	1000 ha	1000 ha	in ~ en 1000	in ~ en 1000	in ~ en % ¹			
Europa									Europe
Belgien	3 053	868	505	676	10 590	142	1.4	13.0	Belgique
Bulgarien	11 100	3 245	1 929	3 817	7 593	345	4.2	68.1	Bulgarie
Dänemark	4 309	2 407	261	540	5 458	150	2.8	48.9	Danemark
Deutschland	35 711	12 133	4 789	11 076	82 264	1 421	1.7	20.6	Allemagne
Estland	4 523	606	197	2 231	1 341	125	9.2	59.9	Estonie
Finnland	33 842	2 263	33	22 157	5 304	224	3.9	43.3	Finlande
Frankreich	54 919	19 331	9 911	15 858	62 036	1 389	2.2	47.1	France
Griechenland	13 196	3 225	1 400	3 843	11 137	1 142	12.9	41.5	Grèce
Grossbritannien	24 361	6 051	11 633	2 867	61 461	939	1.5	28.8	Royaume-Uni
Irland	7 028	1 104	3 096	721	4 437	315	7.1	94.7	Irlande
Italien	30 134	9 768	3 628	8 993	59 604	2 139	3.6	22.5	Italie
Lettland	6 456	1 177	648	3 331	2 259	220	9.7	80.8	Lettonie
Litauen	6 530	1 889	783	2 144	3 321	352	8.7	80.5	Lituanie
Luxemburg	259	63	67	87	481	7	1.4	27.0	Luxembourg
Malta	32	10	-	0	407	5	1.2	2.2	Malte
Niederlande	4 154	1 102	828	365	16 528	431	2.6	11.7	Pays-Bas
Norwegen	32 378	849	175	9 912	4 767	190	3.6	21.5	Norvège
Österreich	8 387	1 440	1 731	3 877	8 337	305	3.7	38.0	Autriche
Polen	31 268	12 970	3 184	9 282	38 104	5 923	17.9	42.4	Pologne
Portugal	9 209	1 635	1 825	3 448	10 677	1 178	9.8	32.4	Portugal
Rumänien	23 839	9 096	4 450	6 500	21 361	1 985	10.2	63.4	Roumanie
Russland	1 709 824	123 442	92 052	808 970	141 394	11 979	8.5	152.4	Féd. de Russie
Schweden	45 030	2 635	458	28 203	9 205	250	2.4	33.6	Suède
Schweiz	4 128	431	1 130	1 231	7 541	397	3.4	20.7	Suisse
Slowakei	4 904	1 405	532	1 933	5 400	403	7.5	35.9	Slovaquie
Slowenien	2 027	207	296	1 249	2 015	16	0.9	25.0	Slovénie
Spanien	50 537	17 300	10 600	17 821	44 486	2 176	4.9	62.7	Espagne
Tschechien	7 887	3 265	980	2 653	10 319	678	6.6	41.1	Rép. Tchèque
Ukraine	60 355	33 374	7 918	9 653	45 992	5 632	11.0	89.8	Ukraine
Ungarn	9 303	4 768	1 010	2 011	10 012	903	8.0	57.7	Hongrie
Afrika									Afrique
Ägypten	100 145	3 542	-	69	81 527	23 879	26.4	4.8	Egypte
Algerien	238 174	8 424	32 885	1 510	34 373	7 409	21.9	120.2	Algérie
Marokko	44 655	8 981	21 000	5 111	31 606	8 609	26.9	94.9	Maroc
Nigeria	92 377	40 500	38 000	9 860	151 212	39 972	26.4	51.9	Nigéria
Südafrika	121 909	15 450	83 928	9 241	49 668	5 206	7.0	200.1	Afrique du Sud
Asien									Asie
China	960 000	122 543	400 001	201 334	1 344 919	833 906	62.0	38.9	Chine
Indien	328 726	169 320	10 388	68 144	1 181 412	582 555	55.4	15.2	Inde
Israel	2 207	379	125	154	7 051	132	1.9	7.1	Israël
Japan	37 794	4 628	-	24 961	127 293	3 049	2.5	3.6	Japon
Saudi-Arabien	214 969	3 676	170 000	977	25 201	1 477	5.9	689.2	Arabie saoudite
Zypern	925	114	1	173	862	51	5.8	13.4	Chypre
Amerika									Amérique
Argentinien	278 040	33 000	99 850	29 880	39 883	3 196	7.7	333.1	Argentine
Brasilien	851 488	68 500	196 000	523 911	191 972	22 406	11.8	137.8	Brésil
Kanada	998 467	52 150	15 450	310 134	33 259	656	1.8	203.3	Canada
Mexiko	196 438	27 500	75 000	65 112	108 555	20 627	17.2	94.4	Mexique
Panama	7 542	695	1 535	3 275	3 399	638	16.3	65.6	Panama
USA	983 151	173 200	238 000	303 256	311 666	5 483	1.7	131.9	Etats-Unis
Ozeanien									Océanie
Australien	774 122	44 374	372 914	151 148	21 074	847	4.0	1 980.1	Australie
Neuseeland	26 771	522	10 852	8 286	4 230	334	8.1	268.9	Nouvelle-Zélande
Welt	13 459 320	1 526 758	3 356 940	4 044 221	6 750 057	2 617 264	40.6	72.4	Monde

¹ In % der wirtschaftlich aktiven Bevölkerung

¹ En % de la population économiquement active

12. Internationale Vergleiche 12. Comparaisons au niveau international

12.3 Produktion landwirtschaftlicher Erzeugnisse, 2009 Production des produits agricoles, 2009

Kontinent Ausgewählte Länder	Anbauflächen, in 1000 ha Surfaces cultivées, en 1000 ha			Getreide- erträge, in kg/ha Rendements de céréales, en kg/ha	Rindvieh- bestand, in 1000 Effectif du bétail bovin, en 1000	Produktionsmenge, in 1000 t Production, en 1000 t			Kontinent Pays sélectionnés
	Getreide Céréales	Kartoffeln, Süßkartoff. P. d. terre, P.d.t. douce	Zuckerrohr, -rüben Canne à sucre, bett.			Rind- fleisch Viande de boeuf	Schweine- fleisch Viande de porc	Kuhmilch Lait de vache	
Europa									Europe
Belgien	345	74	63	9 632	2 535	255	1 082	2 954	Belgique
Bulgarien	1 829	14	...	3 413	565	22	74	1 073	Bulgarie
Dänemark	1 498	41	35	6 810	1 540	128	1 585	4 814	Danemark
Deutschland	6 908	264	384	7 201	12 945	1 193	5 277	...	Allemagne
Estland	316	9	...	2 761	238	14	46	671	Estonie
Finnland	1 133	26	15	3 760	918	82	206	2 332	Finlande
Frankreich	9 388	164	373	7 460	18 591	1 467	2 004	23 341	France
Griechenland	1 175	34	24	4 103	620	68	104	800	Grèce
Grossbritannien	3 173	155	140	7 008	9 901	850	720	13 237	Royaume-Uni
Irland	294	13	0	6 798	6 716	514	196	...	Irlande
Italien	3 454	71	61	5 035	6 124	1 055	1 588	12 000	Italie
Lettland	541	30	...	3 075	380	20	39	828	Lettonie
Litauen	1 104	47	15	3 450	771	45	60	1 787	Lituanie
Luxemburg	30	1	-	6 202	196	15	10	284	Luxembourg
Malta	3	1	-	4 440	18	2	7	39	Malte
Niederlande	221	155	73	9 032	3 996	402	1 275	11 469	Pays-Bas
Norwegen	306	14	-	3 094	878	86	115	1 520	Norvège
Österreich	838	22	44	6 136	1 997	218	540	3 230	Autriche
Polen	8 583	489	199	3 475	5 700	403	1 735	12 447	Pologne
Portugal	306	39	2	3 455	1 439	103	373	1 939	Portugal
Rumänien	5 266	260	21	2 825	2 684	155	471	5 209	Roumanie
Russland	41 716	2 182	770	2 279	21 038	1 741	2 169	32 326	Féd. de Russie
Schweden	1 032	27	40	5 086	1 538	150	261	2 974	Suède
Schweiz	153	11	20	6 579	1 597	142	238	4 073	Suisse
Slowakei	769	12	16	4 335	484	18	88	957	Slovaquie
Slowenien	102	4	0	5 266	480	35	44	654	Slovénie
Spanien	6 043	86	50	2 957	6 020	598	3 291	...	Espagne
Tschechien	1 544	28	52	5 074	1 349	77	300	2 781	Rép. Tchèque
Ukraine	15 115	1 412	320	3 004	5 079	454	527	11 364	Ukraine
Ungarn	2 884	22	14	4 713	701	30	453	1 748	Hongrie
Afrika									Afrique
Ägypten	3 130	155	255	7 635	5 000	338	2	3 200	Egypte
Algerien	3 176	105	...	1 654	1 650	127	0	1 500	Algérie
Marokko	5 317	1 003	2 861	163	...	1 700	Maroc
Nigeria	18 899	1 598	16 400	298	218	...	Nigéria
Südafrika	3 319	76	...	4 395	13 761	...	313	3 091	Afrique du Sud
Asien									Asie
China	88 593	8 613	1 851	5 460	92 132	6 116	49 879	36 116	Chine
Indien	99 880	1 952	4 400	2 471	172 451	886	481	45 140	Inde
Israel	79	20	...	3 250	404	104	19 649	1 277	Israël
Japan	1 936	126	88	5 920	4 423	517	1 310	7 909	Japon
Saudi-Arabien	466	...	-	5 212	-	...	Arabie saoudite
Zypern	43	5	-	900	56	4	58	150	Chypre
Amerika									Amérique
Argentinien	8 032	68	355	3 167	50 750	2 830	230	10 500	Argentine
Brasilien	20 220	141	8 598	3 526	204 500	...	2 924	...	Brésil
Kanada	14 863	146	11	3 301	13 180	8 213	Canada
Mexiko	10 182	3 111	1 163	...	Mexique
Panama	144	2 735	1 614	Panama
USA	58 001	462	818	7 238	94 521	11 891	10 442	85 859	Etats-Unis
Ozeanien									Océanie
Australien	19 806	34	391	1 764	27 907	2 148	324	9 388	Australie
Neuseeland	163	12	-	6 922	9 961	637	47	...	Nouvelle-Zélande
Welt	708 495	26 837	28 051	3 514	1 382 241	61 838	106 069	580 482	Monde

12. Internationale Vergleiche 12. Comparaisons au niveau international

12.4 Aussenhandel mit landwirtschaftlichen Produkten Commerce extérieur des produits agricoles

Kontinent Ausgewählte Länder	Ldw. Produkte Total, 2008		Davon ~ Dont				Ldw. Produkte Total, 2010 (Kap. 1-24 OZD/DGD) Produits agric. total, 2010		Continent Pays sélectionnés
	Produits agric. total, 2008		Getreide ~ Céréales		Fleisch ~ Viande				
	Einfuhr	Ausfuhr	Einfuhr	Ausfuhr	Einfuhr	Ausfuhr	aus der Schweiz	in die Schweiz	
	Importation	Exportation	Importation	Exportation	Importation	Exportation	provenant de la suisse	vers de la suisse	
	Mio. \$	Mio. \$	1000 t	1000 t	1000 t	1000 t	Mio. CHF	Mio. CHF	
Europa									Europe
Belgien	37 472	31 133	7 464	3 164	500	1 384	202	212	Belgique
Bulgarien	2 587	2 820	269	2 524	164	23	11	7	Bulgarie
Dänemark	12 094	18 665	1 716	1 000	262	1 577	60	150	Danemark
Deutschland	82 991	70 841	6 983	10 761	2 196	2 647	1 229	2 091	Allemagne
Estland	1 543	955	113	282	48	25	3	10	Estonie
Finnland	5 020	2 347	161	608	60	68	48	11	Finlande
Frankreich	53 149	68 020	2 063	28 865	1 434	1 488	750	1 727	France
Griechenland	9 058	5 152	1 613	459	421	31	35	73	Grèce
Grossbritannien	58 360	24 993	3 345	3 711	2 325	714	544	205	Royaume-Uni
Irland	8 302	11 571	1 012	137	228	801	33	150	Irlande
Italien	44 836	37 075	8 897	1 521	1 624	517	501	1 744	Italie
Lettland	2 012	1 438	373	1 140	75	18	3	1	Lettonie
Litauen	3 164	3 456	339	1 615	132	61	7	6	Lituanie
Luxemburg	2 380	1 146	75	78	34	8	11	2	Luxembourg
Malta	611	937	153	41	20	0	2	0	Malte
Niederlande	49 542	79 045	10 846	1 722	1 575	2 641	353	1 010	Pays-Bas
Norwegen	5 750	828	600	1	24	3	73	45	Norvège
Österreich	13 113	12 404	843	12 377	309	419	318	369	Autriche
Polen	13 476	15 512	2 496	720	536	867	60	74	Pologne
Portugal	9 310	4 794	3 579	161	282	62	80	75	Portugal
Rumänien	6 088	3 159	1 320	3 341	398	29	20	4	Roumanie
Russland	31 389	7 901	978	14 121	3 122	47	193	9	Féd. de Russie
Schweden	11 396	5 636	305	1 070	298	88	101	31	Suède
Schweiz	10 628	7 032	762	3	126	3	Suisse
Slowakei	4 226	2 546	501	500	150	45	15	2	Slovaquie
Slowenien	2 797	1 581	428	101	69	42	8	11	Slovénie
Spanien	31 577	36 463	12 715	1 458	418	1 285	381	693	Espagne
Tschechien	7 838	6 252	288	1 407	293	106	43	37	Rép. Tchèque
Ukraine	5 781	10 765	120	16 518	492	27	31	7	Ukraine
Ungarn	4 689	7 593	220	6 201	158	252	16	91	Hongrie
Afrika									Afrique
Ägypten	8 661	1 823	12 324	258	125	2	23	15	Egypte
Algerien	7 785	76	9 093	1	78	-	14	1	Algérie
Marokko	5 157	1 919	6 127	95	12	3	8	31	Maroc
Nigeria	3 400	856	1 364	5	1	-	8	0	Nigéria
Südafrika	4 896	5 461	2 302	1 279	257	22	28	77	Afrique du Sud
Asien									Asie
China	66 901	30 214	6 947	1 868	1 758	735	46	108	Chine
Indien	9 141	17 307	220	6 499	1	506	6	77	Inde
Israel	5 236	2 054	2 894	40	97	20	101	31	Israël
Japan	56 664	2 740	25 458	300	2 716	10	236	17	Japon
Saudi-Arabien	12 266	1 314	9 987	13	654	17	168	0	Arabie saoudite
Zypern	1 316	285	569	21	16	9	4	1	Chypre
Amerika									Amérique
Argentinien	2 814	35 716	18	28 106	38	612	12	51	Argentine
Brasilien	7 946	55 363	8 510	7 632	35	6 244	52	424	Brésil
Kanada	25 613	36 965	3 474	21 739	633	1 683	159	80	Canada
Mexiko	22 950	15 542	14 905	1 608	1 514	149	32	45	Mexique
Panama	946	512	528	-	19	6	1	22	Panama
USA	74 651	118 281	7 068	93 974	1 623	6 584	717	261	Etats-Unis
Ozeanien									Océanie
Australien	8 356	24 067	202	12 377	142	1 712	124	89	Australie
Neuseeland	3 168	14 168	538	25	48	867	10	73	Nouvelle-Zélande
Welt	1 104 776	1 059 857	316 072	317 682	35 398	37 400	7 763	11 506	Monde

12. Internationale Vergleiche 12. Comparaisons au niveau international

12.5 Weltmarktpreise Prix sur le marché mondial

Termin- und Freimarktpreise nordamerikanischer und europäischer Börsen sowie Preise des internationalen Währungsfonds (IMF), CHF/100 kg bzw. 100 l

Prix des marchés à terme et des marchés libres de bourses de l'Amérique du Nord et de l'Europe ainsi que des prix du Fonds monétaire international (IMF), CHF/100 kg resp. 100 l.

Produkte	Quelle Source	2000	2005	2008	2009	2010	Produits
Rindvieh	Chicago	265.35	244.21	226.59	202.96	220.77	Bovins
Mastrinder	Chicago	323.07	307.04	251.22	231.82	255.20	Bovins à l'engrais
Rindfleisch	IMF	326.46	325.34	289.07	285.96	349.83	Viande de bovin
Häute	IMF	298.87	179.87	152.58	106.18	165.32	Peaux
Schweine	Chicago	228.86	190.64	159.54	139.93	176.15	Porcs
	IMF	220.37	185.16	153.84	133.76	171.66	
Schweinebauchfleisch	Chicago	298.74	230.06	198.45	186.57	237.75	Poitrines de porc
Lammfleisch	IMF	419.43	439.89	405.95	351.09	334.71	Viande d'agneau
Hühner ganz	IMF	221.32	202.48	202.14	205.26	197.34	Poulets entiers
Fischmehl	IMF	76.29	92.65	125.35	135.44	181.80	Farine de poisson
Krevetten, USA	IMF	64.06	26.99	21.34	20.16	17.19	Crevettes, USA
Zuchtlachs, Norwegen	IMF	613.35	505.53	522.27	533.66	644.33	Saumon d'élevage, Norvège
Weizen	Chicago	16.53	14.80	31.97	21.47	22.32	Blé
	IMF	19.27	18.96	35.01	24.34	23.11	
Mais	Chicago	14.17	10.37	22.94	16.32	17.59	Maïs
	IMF	14.87	12.24	24.00	18.00	19.21	
Hafer	Chicago	...	14.06	25.51	16.57	19.67	Avoine
Gerste	IMF	13.04	11.83	21.48	13.90	16.45	Orge
Reis	IMF	34.27	35.75	75.16	64.10	54.22	Riz
Sojabohnen	Chicago	31.14	28.15	49.45	41.32	40.42	Fèves de soja
	IMF	30.88	27.75	48.71	41.10	39.94	
Sojamehl	Chicago	31.87	25.90	40.19	39.05	34.84	Farine de soja
	IMF	31.61	25.60	39.62	39.01	34.43	
Sojaöl	Chicago	59.81	62.67	123.30	86.36	96.99	Huile de soja
	IMF	59.32	61.68	121.52	85.33	95.92	
Kokosöl	IMF	58.35	89.63	152.96	92.78	103.43	Huile de coco
Sonnenblumenöl	IMF	63.87	142.29	182.29	113.02	123.40	Huile de tournesol
Erdnüsse, USA	IMF	132.50	95.22	169.08	107.90	129.01	Arachides, USA
Olivenöl	IMF	501.25	685.89	449.00	379.59	330.72	Huile d'olive
Palmöl	IMF	43.92	45.72	92.11	69.80	89.15	Huile de palme
Rapssaat	Hannover	48.22	Graines de colza
Tee	IMF	419.11	268.40	291.55	339.11	323.81	Thé
Kakao (CSCE ¹)	New York	135.28	185.81	278.94	307.60	311.04	Cacao (CSCE ¹)
Kakao	IMF	152.44	191.61	277.39	312.87	327.06	Cacao
Kaffee, Robusta	IMF	156.22	146.62	252.47	184.97	192.64	Café, Robusta
Kaffee (CSCE ¹)	New York	336.34	299.81	320.58	304.25	375.73	Café (CSCE ¹)
Kaffee, Lateinamerika	IMF	315.14	312.50	328.73	338.21	444.77	Café, Amérique latine
Zucker Nr. 11 (CSCE ¹)	New York	30.85	27.80	29.42	42.75	51.49	Sucre n° 11 (CSCE ¹)
Zucker, Europa	IMF	93.50	82.59	73.06	61.82	59.00	Sucre, Europe
Zucker, Weltmarkt	IMF	30.23	27.70	29.70	42.98	50.41	Sucre, marché mondial
Zucker Nr. 14, USA	IMF	72.30	57.75	50.88	57.89	75.52	Sucre n° 14, USA
Bananen	IMF	71.07	71.18	91.20	92.29	91.87	Bananes
Orangen, Brasilien	IMF	61.34	104.29	118.86	98.32	107.61	Oranges, Brésil
Erdöl (Brent, Dubai, WTI)	IMF	30.04	41.84	65.28	41.83	52.16	Pétrole (Brent, Dubaï, WTI)

¹ Coffee, Sugar and Cocoa Exchange, Rohwarenbörse in den USA

¹ Coffee, Sugar and Cocoa Exchange, bourse de matières premières aux Etats-Unis

Chicago: Chicago Board of Trade Company
Hannover: Börse Hannover
IMF: International monetary fund (internationaler Währungsfond, IWF)
New York: New York Stock Exchange

Chicago: Chicago Board of Trade Company
Hannover: Börse Hannover
IMF: International monetary fund (fonds monétaire international FMI)
New York: New York Stock Exchange

12. Internationale Vergleiche 12. Comparaisons au niveau international

12.6 Ausgaben für einen Gesamtwarenkorb und Nahrungsmittel in verschiedenen Weltstädten Dépenses pour un ensemble de marchandises et de denrées alim. dans diverses villes du monde

Städte (Reihenfolge: Arbeitszeit zum Kauf der Nahrungsmittel)	Ausgaben für Gesamt- warenkorb ¹		Davon für Nahrungsmittel			%Anteil der Nahrungsmittel		Nettolohn, CHF je h ²	Arbeitszeit zum Kauf der Nahrungsm., h	Villes
	Dépenses pour ensemble de marchandises ¹		Dont pour denrées alimentaires			Part en % des denrées alimentaires		Salaire net, CHF par h ²	Temps de travail pour l'achat de denr. alim., h	(suivant le temps de travail pour l'achat de denrées alim.)
	2006 CHF	2009 CHF	2006 CHF	2009 CHF	2009 +/-, %	2006	2009			
Dublin	3 194	3 176	623	547	-12.2	19.5	17.2	21.6	25	Dublin
London	3 594	2 898	612	412	-32.8	17.0	14.2	16.0	26	Londres
Luxemburg	3 033	3 100	745	553	-25.7	24.6	17.9	21.0	26	Luxembourg
Frankfurt	2 824	3 108	553	445	-19.5	19.6	14.3	16.7	27	Francfort
Sydney	2 613	2 345	544	436	-19.8	20.8	18.6	16.1	27	Sydney
Amsterdam	2 852	2 843	553	428	-22.5	19.4	15.1	15.5	28	Amsterdam
Nikosia	2 427	2 488	495	419	-15.3	20.4	16.8	15.1	28	Nicosie
Zürich	3 493	3 713	831	759	-8.7	23.8	20.4	26.1	29	Zurich
Berlin	2 676	2 773	544	461	-15.1	20.3	16.6	15.8	29	Berlin
Kopenhagen	3 549	3 710	715	594	-16.9	20.2	16.0	20.4	29	Copenhague
Brüssel	2 874	2 900	598	483	-19.3	20.8	16.6	16.3	30	Bruxelles
Helsinki	3 154	3 235	589	541	-8.1	18.7	16.7	18.1	30	Helsinki
New York	3 251	3 425	719	657	-8.5	22.1	19.2	21.9	30	New York
Toronto	2 877	2 702	581	478	-17.7	20.2	17.7	14.8	32	Toronto
Miami	2 830	2 717	686	587	-14.5	24.2	21.6	18.1	32	Miami
Montreal	2 843	2 612	622	483	-22.4	21.9	18.5	14.8	33	Montreal
Oslo	3 949	3 853	806	614	-23.9	20.4	15.9	18.2	34	Oslo
Wien	3 087	3 203	669	546	-18.3	21.7	17.0	16.1	34	Vienne
Stockholm	3 186	2 978	620	543	-12.5	19.5	18.2	15.5	35	Stockholm
Lyon	2 835	2 918	556	541	-2.6	19.6	18.6	15.4	35	Lyon
Madrid	2 601	2 773	562	492	-12.6	21.6	17.7	13.7	36	Madrid
Chicago	2 996	2 806	714	636	-10.9	23.8	22.7	17.2	37	Chicago
Barcelona	2 648	2 861	575	499	-13.2	21.7	17.4	13.4	37	Barcelona
Paris	3 108	3 195	689	590	-14.4	22.2	18.5	15.4	38	Paris
Mailand	2 701	2 704	615	528	-14.2	22.8	19.5	13.3	40	Milan
Athen	2 373	2 490	512	422	-17.6	21.6	17.0	10.1	42	Athènes
Lissabon	2 351	2 532	533	449	-15.6	22.7	17.7	10.7	42	Lisbonne
Dubai	2 404	2 909	508	492	-3.2	21.1	16.9	11.6	42	Dubai
Auckland	2 418	2 134	501	409	-18.5	20.7	19.2	9.7	42	Auckland
Johannesburg	1 942	1 665	415	256	-38.3	21.4	15.4	5.9	44	Johannesbourg
Tokio	3 472	3 491	936	820	-12.3	26.9	23.5	18.1	45	Tokyo
Prag	1 748	1 969	350	285	-18.5	20.0	14.5	5.9	48	Prague
Moskau	2 132	1 903	434	336	-22.6	20.4	17.7	6.8	50	Moscou
Ljubljana	2 093	2 202	459	389	-15.3	21.9	17.7	7.8	50	Ljubljana
Tel Aviv	2 251	2 585	425	529	24.6	18.9	20.5	10.0	53	Tel Aviv
Taipeh	2 240	2 111	620	446	-28.0	27.7	21.1	7.7	58	Taipeh
Rio de Janeiro	2 106	2 042	381	311	-18.5	18.1	15.2	5.0	62	Rio de Janeiro
Bratislava	1 640	2 034	325	344	5.8	19.8	16.9	5.1	67	Bratislava
Warschau	2 070	1 912	350	315	-9.9	16.9	16.5	4.7	67	Varsovie
Vilnius	1 604	1 941	283	311	9.9	17.6	16.0	4.5	69	Vilnius
Hongkong	2 669	2 769	622	635	2.1	23.3	22.9	9.2	69	Hong-Kong
Riga	1 714	2 147	328	350	6.7	19.1	16.3	5.0	70	Riga
Doha	...	2 315	...	437	18.9	6.2	71	Doha
Kuala Lumpur	1 196	1 479	236	273	15.7	19.7	18.5	3.6	75	Kuala Lumpur
Lima	1 596	1 731	328	274	-16.3	20.5	15.9	3.6	76	Lima
Buenos Aires	1 362	1 727	275	296	7.5	20.2	17.1	3.8	78	Buenos Aires
Bogotá	1 851	1 614	347	311	-10.4	18.7	19.3	3.9	79	Bogotá
Seoul	2 787	2 152	812	587	-27.8	29.1	27.3	7.1	83	Séoul
Santiago de Chile	2 051	1 710	431	314	-27.2	21.0	18.3	3.6	87	Sant. de Chile
Singapur	2 491	2 808	637	588	-7.7	25.6	20.9	6.8	87	Singapour
Kiew	1 553	1 782	289	243	-16.0	18.6	13.6	2.7	89	Kiew
Budapest	1 906	1 862	342	317	-7.4	18.0	17.0	3.5	91	Budapest
Bukarest	1 678	1 576	375	321	-14.3	22.3	20.4	3.3	97	Bukarest
Mexiko	1 971	1 553	405	250	-38.1	20.5	16.1	2.1	119	Mexico
Shanghai	1 634	2 194	355	466	31.4	21.7	21.2	3.5	134	Chang-Hai
Bangkok	1 796	2 010	440	418	-5.2	24.5	20.8	3.0	139	Bangkok
Jakarta	1 685	1 636	447	398	-10.9	26.5	24.3	1.5	264	Jakarta

¹ 114 (2006) resp. 122 (2009) Güter und Dienstleistungen (ohne Miete), darunter 39 Nahrungsmittel, nach europäischen Konsumgewohnheiten gewichtet

² Effektive Stundenlöhne von 14 Berufen unter Berücksichtigung von Arbeitszeiten, Feiertagen und Ferien, Gewichtung nach Berufsverteilung

¹ 114 (2006) resp. 122 (2009) biens et services (sans loyer), dont 39 denrées alimentaires, pondérés d'après les habitudes des consommateurs européens

² Rémunération effective recensée dans 14 professions, compte tenu du temps de travail, des jours fériés et des vacances, pondération selon la représentativité des professions.

Stichwortverzeichnis

- A**bschreibungen 225, 226
Ackerbaubeiträge 183
Ackerbohnen 43, 44, 52, 53, 57
Ackerfähige Fläche 108
Ackerkulturen 38-44
Ackerland 38-44
Alkohol 56, 126, 128, 138, 139, 141, 143, 148-150
Alter 21, 25
Ammoniak 115
Anbaubeiträge 185, 201
Angestelltenlöhne 172
Arbeitsverdienst 212
Arbeitszeit 25
Arealstatistik Schweiz 36, 107-109
Ausfuhr 58, 122-126, 129, 130, 136-139, 144-145, 252
Ausgleichsflächen, ökologische 182, 192-195
Aussenhandel 121-131
- B**auinvestitionen 32
Bauvorhaben, -tätigkeit 32
Beeren 43-46, 54
Beihilfen 179
Berufsfischer 88
Beschäftigte 21-26, 233-235
Besonders tierfreundliche Stallhaltungssysteme 182, 191, 199
Bestimmungsländer 129, 130
Betriebshilfe 179
Betriebsleiter 21, 22
Betriebsnachfolge 21
Betriebsstruktur 12-19
Betriebswirtschaftliche Ausrichtung 16
Bevölkerung, landwirtschaftliche 232, 233
Bewirtschafter 21, 22
Bienen 87
Bier 138, 139, 141, 143, 150
Biogasanlagen 118
Biologische Qualität 184
Biologischer Landbau 19, 110, 182, 191, 196, 197
Biotreibstoffe 118
Bodenbesitz, -eigentum 20
Bodennutzung 107-109
Bodenpreise 170, 171
Branntwein 56, 138, 139, 141, 143, 150
Brotgetreide 38, 39, 43, 44, 51-53, 57-61
Bruttowertschöpfung 224, 225
Buchhaltungsergebnisse 210-218
Bundesbeiträge, -subventionen 31, 178-202
Butter 85, 86, 122, 138, 139, 141, 143
- D**auergrünland 37, 47
Dauerkulturen 45
Dieselverbrauch 117
Dinkel 43, 44, 52, 53, 57-60
Diplome ETH 243
Diplome Techniker TS 241
Direktkosten 216
Direktsaatflächen 111
Direktzahlungen 178-201
Dünger 101, 102, 131
- E**ier 87, 122, 128, 138, 141, 143, 144, 150
Eigentumsverhältnisse 20
Einfuhr 58, 122-128, 130-131, 136-139, 144-145, 252
Einkaufspreise, Produktionsmittel 165
Einkaufspreisindex, Produktionsmittel 163
Einkommen, landwirtschaftliches 210, 213-215
Einnahmen, zweckgebundene, des Bundes 180
Elementarschäden 112
Emd 51, 158
Energie, erneuerbare 118
Energie, landwirtschaftlicher Verbrauch 117
Ernährungsbilanz 136-146
Erneuerbare Rohstoffe 118
- Erosion 111
Erträge 51, 52, 54, 57
Erwerbstätige 25, 26
Export 58, 122-126, 129, 130, 136-139, 144-145, 252
Extensiv genutzte Flächen 40, 41
Extensoproduktion 182, 191, 198
- F**achhochschulen 243
Fähigkeitszeugnisse 239, 240
Familieneigene 22, 23
Familienfremde 22, 23
Familienzulagen 205, 206
Feinstaub 116
Fische 88, 122, 128, 138, 141, 143, 144
Fischer 88
Fischfänge 88
Flächen, produktive, unproduktive 36
Flächenbeiträge 181, 183, 186, 187
Flächenintensität der Tierhaltung 100
Flachs 42
Fleisch 83, 84, 122, 128, 138, 139, 141, 143, 144, 251, 252
Fortbestand der Familienbetriebe 21
Fremdkosten 211
Futterbilanz 94-99
Futterbsen 38, 44, 52, 53, 57
Futtergetreide 38, 39, 44, 51-53, 57-61
Futtermittel 93-99, 101
Futterrüben 38, 43, 44, 52, 53, 158
- G**artenbau 25, 26, 49, 50
Geflügel 66-69, 79, 83, 84, 87, 122, 128, 138, 139, 141, 143
Gemüse 44, 49, 50, 123, 127, 136, 137, 140, 142, 144
Gentechnisch veränderte Organismen (GVO) 101
Geräte, Maschinen 27, 28
Gerste 43, 44, 51-53, 57-60
Gesamtrechnung, landwirtschaftliche 221-225
Getränke 126, 130, 138, 139, 141, 143
Getreideablieferungen 57
Getreideanbau 39, 40, 43
Getreideerträge 51, 52, 58, 59
Getreidesaatgut, -sorten 60, 61
Getreideversorgung 58, 59
Grössenklassen 14
Grossvieheinheiten 79, 80
Grundlagenverbesserung 179
Grünfütterung 113
- H**ackfrüchte 44, 52, 53
Hafer 43, 44, 51-53, 57-59, 61
Hagelschäden 112
Haltung von raufutterverzehrenden Nutztieren 181, 186, 188
Handänderungen 170
Hanf 42, 53
Hangbeiträge 181, 186, 190
Haupt-, Nebenberuf 12, 13
Haushaltausgaben 151
Herdebuchtiere 76-78
Herkunftslander 127, 128
Heu 51, 124, 131, 158
Hoch-/Niederstammbäume 47, 48
Hochschulabsolventen 240-243
Hofdünger 102
Hofeinrichtungen 27
Hofschlachtungen 82, 84
Honig 87, 122, 136, 137, 140, 142
Hopfen 52, 53
Hülsenfrüchte 44, 52, 53, 136, 137, 140, 142
- I**mport 58, 122-128, 130-131, 136-139, 144-145, 252
Importpreisindex 166
Inlandversorgung 136-139, 142-145
Innerbetriebliche Diversifikation 18

Stichwortverzeichnis

- Internationale Vergleiche 246-254
Investitionskredite 203, 204
- K**älber 72, 81, 82
Kaninchen 67, 83, 84
Kantonssubventionen 180
Kartoffeln 38, 44, 51-53, 61, 123, 129, 136, 137, 140, 142, 251
Kartoffeln, Betriebsbilanz 61
Käse 85, 86, 122, 128, 129, 138, 139, 141, 143
Kaufkraft, Arbeiterlöhne 169
Kinderzulagen 205, 206
Konsumentenpreise 165, 166
Kühe 66, 67, 71, 72, 74, 81-84
Kunstwiesen 37
- L**andesindex, Konsumentenpreise 166
Landwirte, hauptberufliche 12, 14, 21
Landwirtschaftsbetriebe 12-20, 22-24, 41, 43
Landwirtschaftsfahrzeuge 28, 29
Landwirtschaftsschulen 240, 243
Landwirtschaftsschüler 237-243
Lebensmittel 138-147
Lehrverträge 237-239
Löhne, landwirtschaftliche Arbeitnehmer 172
- M**ais 38, 43, 44, 51-53, 57-59, 61, 123, 127
Maschinen 28
Meisterprüfungen 241
Milch 122, 138, 139, 141, 143, 144, 160, 251
Motorisierung 28
- N**achwachsende Rohstoffe 42, 44, 45, 53
Nährstoffe 145, 146
Nahrungsmittel 138-147
Nahrungsmittelpreise 165
Nahrungsmittelversorgung 138-147
Naturwissenschaftliche Berufsmaturität 240
Nebentätigkeiten 18
Nettowertschöpfung 224, 225
Niederschläge 112
Nitratgehalt 105
Nüsse 123, 136, 137, 140, 142
Nutzfläche, landwirtschaftliche 13, 15, 19, 20, 37-46, 49, 50
Nutztiere 67-78
Nutztierhalter 17, 66, 68, 70, 71, 75
Nutzviehauktionen 161
- O**bst 123, 127, 136, 137, 140, 142, 144
Obstbau 43, 45-47, 48, 54-56
Obstwein 138, 139, 141, 143
Ökobeiträge 182, 191-197
Ökologischer Ausgleich 182, 192-194
Ölsaaten 44, 52, 53, 57
Organisationen, landwirtschaftliche 236
- P**achtland 20
Pestizide 105, 106
Pferde 66-69, 76, 79-84
Pflanzenschutzmittel 105, 106
Phänologische Beobachtungen 113
Phosphorgehalt 104
Phosphorbilanz 103
Preise, Erzeugnisse 154-160
Preise, Landwirtschafts-/Waldparzellen 171
Preise, Produktionsmittel 165
Preise, Weltmarkt 253
Preisindex, Erzeugnisse 162
Preisindex, Produktionsfaktoren 164
Preisindex, Produktionsmittel 163, 164
Privatverbrauch 217
Produktion und Absatz 179
- Produktion, verwendbare 53, 54, 83-86
Produktionskosten, Weintrauben 218
Produktionsmittel 131, 163-165
Produktionswert 224, 225
Produktive Fläche 36
Produzentenpreise 154-162, 168
Produzentenpreisindex 162, 167
Pro-Kopf-Verbrauch 140, 141, 146
- R**ahm 85, 86, 138, 139, 141, 143
Raps 38, 43, 44, 51-53, 57
Rassen 76-78
Raufutter 51, 158
Rebbau 36, 37, 43, 45, 53, 218
Regelmässiger Auslauf im Freien 182, 200
Richtpreise 154-157
Rindvieh 66-74, 76-80
Roggen 39, 44, 51-53, 57-60
Rohleistung 210, 211, 213-215
- S**aatgut 60, 61, 131
Schafe 67-69, 77, 79, 81-84
Schlachtgewicht 81
Schlachtungen 82-84
Schlussbilanz 215
Schweine 67-69, 75-77, 79, 81-84
Selbstversorgungsgrad 142, 143
Soja 38, 44, 52, 53, 57
Sömmerungsbeiträge 183, 201
Sonnenblumen 38, 42, 44, 51-53, 57
Sonnenscheindauer 112
Stallhaltungssysteme, tierfreundliche 182, 191, 199
Stallsysteme 27
Standardarbeitskräfte 24
Stickstoffbilanz 103
Strukturverbesserungen 30, 31
Subventionen 31, 178-202
- T**abak 40, 43, 44, 52, 53, 126
Teilzeit 22, 23
Temperatur 112
Tierbesatz 100
Tierhalter 17, 66, 68, 70, 71, 75
Tierhaltung unter erschwerten Prod.-Bedingungen 181, 186, 189
Tierseuchen 81
Traktoren 29
Treibhausgasemissionen 114
Treibstoffverbrauch 117
Triticale 39, 43, 44, 52, 53, 57, 58-60
- U**mwelt 94-118
- V**erbrauch, der Bauernfamilien 216
Verbrauchswert, Lebensmittel 147
Vernetzung 184, 196
Verschuldung 173
Vieheinheiten 79, 80
Vollzeit 22, 23
Vorleistungen 224, 225
- W**ald 36, 62
Wein 138, 139, 141, 143, 148, 148-150
Weizen 39, 43, 44, 51, -53, 57-60
Witterung 112
Wohnbevölkerung 232, 233
Wolle 86
- Z**iegen 67-69, 78, 79-84
Zinsbelastung 173
Zucker 125, 127, 136, 137, 140, 142
Zuckerrüben 38, 40, 43, 44, 51-53, 251

Index

- A** plein temps 22, 23
A temps partiel 22, 23
Abattages 82-84
Abattages à la ferme 82, 84
Abattages, poids moyen 81
Abeilles 87
Activité lucrative accessoire 18
Affouragement vert 113
Agents de production 131, 163-165
Agriculteurs de profession principale 12, 14, 21
Agriculture biologique 19, 110, 182, 191, 196, 197
Aide aux exploitations 179
Aides 179
Alcool 56, 126, 128, 138, 139, 141, 143, 148-150
Alimentation 138-147
Aliments pour animaux 93-99, 101
Allocation familiales 205, 206
Allocations pour enfants 205, 206
Améliorations des structures 30, 31
Améliorations des structures agricoles 179
Ammoniac 115
Ammortissements 226, 227
Animaux de rente 67-78
Animaux en unités de gros bétail 79, 80
Approvisionnement de la Suisse 136-139, 142-145
Arboriculture 43, 45-47, 48, 54-56
Avoine 43, 44, 51-53, 57-59, 61
- B**aies 43-46, 54
Betteraves à sucre 38, 40, 43, 44, 51-53, 251
Betteraves fourragères 38, 43, 44, 52, 53, 158
Beurre 85, 86, 122, 138, 139, 141, 143
Bière 138, 139, 141, 143, 150
Bilan alimentaire 136-146
Bilan d'azote 103
Bilan de clôture 215
Bilan de l'alimentation animale 94-99
Bilan de phosphore 103
Biocarburants 118
Biogaz, installations 118
Boissons 126, 130, 138, 139, 141, 143
Bovins 66-74, 76-80
- C**arburants, utilisation des 117
Céréales fourragères 38, 39, 44, 51-53, 57-61
Céréales panifiables 38, 39, 43, 44, 51-53, 57-61
Céréales, approvisionnement 58, 59
Céréales, culture 39, 40, 43
Céréales, livraisons 57
Céréales, rendements 51, 52, 58, 59
Céréales, semences, sortes 60, 61
Certificats fédéraux 240-243
Chanvre 42, 53
Charge d'intérêt 173
Charge en bétail 100
Chef d'exploitation 21, 22
Chevaux 66-69, 76, 79-84
Chèvres 67-69, 78, 79-84
Cidre de fruits 138, 139, 141, 143
Classes d'âges 21, 25
Classes de grandeur 14
Colza 38, 43, 44, 51-53, 57
Commerce extérieur 121-131
Comparaisons internationales 246-254
Compensation écologique 182, 193-195
Comptes économiques, agriculture 223-227
Conditions atmosphériques 112
Conditions de propriétés 20
Consommation des familles paysannes 217
Consommation intermédiaire 226, 227
Consommation par habitant 140, 141, 146
Construction, projets de construction 32
Contributions à l'estivage 183, 201
- Contributions à la culture 184, 202
Contributions à la culture de champs 183
Contributions à la surface 181, 183, 186, 187
Contributions pour la qualité biologique 184
Contributions pour terrains en forte pente 181, 186, 190
Contributions, prestations écologiques 182, 191-198
Coûts de production des raisins 218
Coûts réels 211
Crédits d'investissements 203, 204
Crème de consommation 85, 86, 138, 139, 141, 143
Cultures des champs 38-44
Cultures permanentes 45
- D**égâts de grêle 112
Dégâts élémentaires 112
Denrées alimentaires 138-147
Denrées alimentaires, prix 165
Dépenses des ménages 151
Détenteurs d'animaux 17, 66, 68, 70, 71, 75
Diesel, quantité 117
Diplôme come technicien ET 241
Diplôme EPF 243
Diversification de l'activité 18
- E**aux-de-vie 56, 138, 139, 141, 143, 150
Ecoles d'agriculture 240, 243
Emissions de gaz à effet de serre 114
Employés 21-26, 233-235
Endettement 173
Energie renouvelable 118
Energie, consommation agricole 117
Engrais 101, 102, 131
Engrais de ferme 102
Ensoleillement, durée 112
Environnement 94-118
Epeautre 43, 44, 52, 53, 57-60
Epizooties soumises à la déclaration 81
Erosion 111
Examens de maîtrise 241
Examens professionnels pour paysannes 240-243
Exploitants 21, 22
Exploitations agricoles 12-20, 22-24, 41, 43
Exportations 58, 122-126, 129, 130, 136-139, 144-145, 252
- F**éveroles 43, 44, 52, 53, 57
Foin 51, 124, 131, 158
Forêts 36, 62
Fourrages grossiers 51, 158
Frais directs 216
Fromages 85, 86, 122, 128, 129, 138, 139, 141, 143
Froment 39, 43, 44, 51, -53, 57-60
Fruits 123, 127, 136, 137, 140, 142, 144
- G**arde d'animaux consom. des fourrages grossiers 181, 186, 188
Garde dans des conditions difficiles 181, 186, 189
- H**autes écoles spécialisées 243
Hautes et basses tiges 47, 48
Herd-book, animaux admis 76-78
Horticulture 25, 26, 49, 50
Houblon 52, 53
- I**mportations 58, 122-128, 130-131, 136-139, 144-145, 252
Indice de prix, prix à la consommation 166
Indice des prix à l'importation 166
Indice des prix à la production 162, 167
Indice des prix d'achat des agents de prod. agricoles 163
Indice des prix des facteurs de production agricole 164
Indice des prix des produits agricoles 162
Installations d'exploitation 27
Instruments, machines 27, 28

Index

- Intensité de la détention d'animaux à la surface 100
Investissements de construction 32
- L**aine 86
Lait 122, 138, 139, 141, 143, 144, 160, 251
Lapins 67, 83, 84
Légumes 44, 49, 50, 123, 127, 136, 137, 140, 142, 144
Légumes secs 44, 52, 53, 136, 137, 140, 142
Lin 42
- M**achines 28
Main-d'oeuvre standard 24
Maïs 38, 43, 44, 51-53, 57-59, 61, 123, 127
Matières premières renouvelables 42, 44, 45, 53, 118
Maturité professionnelle des sciences naturelles 240
Membres de la famille 22, 23
Miel 87, 122, 136, 137, 140, 142
Mise en réseau 196
Mises de bétail 161
Motorisation 28
Moutons 67-69, 77, 79, 81-84
- N**oix 123, 136, 137, 140, 142
- O**bservations phénologiques 113
Oeufs 87, 122, 128, 138, 141, 143, 144, 150
Oléagineux 44, 52, 53, 57
Organisations agricoles 236
Organismes génétiquement modifiés (OGM) 101
Orge 43, 44, 51-53, 57-60
Orientation technico-économique 16
- P**aielements directs 178, 179, 180-202
Particules fines 116
Pays de destination 129, 130
Pays de provenance 127, 128
Pêcheurs 88
Pêcheurs professionnels 88
Perennité des entreprises familiales 21
Personnel étranger à la famille 22, 23
Personnes actives occupées 25, 26
Pesticides 105, 106
Plantes sarclées 44, 52, 53
Pois fourragers 38, 44, 52, 53, 57
Poissons 88, 122, 128, 138, 141, 143, 144
Pommes d. terre 38, 44, 51-53, 61, 123, 129, 136-137, 140, 142, 251
Pommes de terre, bilan à la ferme 61
Population agrigole 232, 233
Population résidente 232, 233
Porcs 67-69, 75-77, 79, 81-84
Pouvoir d'achat, salaires des ouvriers 169
Prairies artificielles 37
Précipitations 112
Prestation brute 210, 211, 213-215
Prix à la consommation 165, 166
Prix à la production 154-162, 168
Prix d'achat, production agricole sélectionnés 165
Prix des produits agricoles 154-160
Prix des terres 170, 171
Prix indicatifs 154-157
Prix, agents de production 165
Prix, marché mondial 253
Prix, parcelles agricoles et forestières 171
Production extensive 182, 191, 198
Production et ventes 179
Production utilisable 53, 54, 83-86
Produits phytosanitaires 105, 106
Profession principale/sécondaire 12, 13
Propriété foncière 20
- R**aces 76-78
Recettes affectées de la Confédération 180
Regain 51, 158
Rendements 51, 52, 54, 57
Résultats de la pêche 88
Résultats de recherches comptables 210-218
Revenu agricole 210, 213-215
Revenu du travail 212
- S**alaires des employés 172
Seigle 39, 44, 51-53, 57-60
Semences 60, 61, 131
Sorties régulières en plein air 182, 200
Soja 38, 44, 52, 53, 57
Structure de l'exploitation 12-19
Substances nutritives 145, 146
Subventions 31, 178-201
Subventions cantonales 180
Sucre 125, 127, 136, 137, 140, 142
Superficie de la Suisse 36, 107-109
Superficie toujours couverte d'herbe 37, 47
Superficie, productive/improductive 36
Superficies de semis direct 111
Surface agricole utile 13, 15, 19, 20, 37-46, 49, 50
Surface productive 36
Surfaces agricoles utiles 108
Surfaces de compensation écologique 182, 192-195
Surfaces très extensives 40, 41
Systèmes de stabulation 27, 182, 191, 199
Systèmes de stabulation respectueux des animaux 182, 191, 199
- T**abac 40, 43, 44, 52, 53, 126
Taux d'auto-provisionnement 142, 143
Température 112
Temps de travail 25
Teneur en nitrate 105
Teneur en phosphore 104
Terrain à ferme 20
Terres arables 38-44
Tournesol 38, 42, 44, 51-53, 57
Tracteurs 29
Transferts de domaines agricoles 170
Triticale 39, 43, 44, 52, 53, 57, 58-60
- U**nité de gros bétail 79, 80
Utilisation du sol 107-109
- V**aches 66, 67, 71, 72, 74, 81-84
Valeur ajoutée brute 226, 227
Valeur de consommation, alimentation 147
Valeur de la production 224, 225
Valeur nette ajoutée 225, 226
Veaux 72, 81, 82
Véhicules agricoles 28, 29
Viandes 83, 84, 122, 128, 138, 139, 141, 143, 144, 251, 252
Vin 138, 139, 141, 143, 148, 148-150
Viticulture 36, 37, 43, 45, 53, 218
Volailles 66-69, 79, 83, 84, 87, 122, 128, 138, 139, 141, 143
- Q**ualité biologique 184

Impressum

Herausgeber: Schweizerischer Bauernverband
SBV Statistik
Laurstrasse 10
5200 Brugg
056 462 51 11

Übersetzungen: SBV Statistik, SBV Übersetzungen,
externe Übersetzungsdienste, AgroLater
(www.sbv-usp.ch / AgroLater)

Abonnement: CHF 65.- pro Jahr exkl. MwSt.
(www.sbv-usp.ch / Shop)

**Erscheinungs-
weise:** jährlich, Juli/August

Das SES-Team:

Daniel Erdin: Gesamtleitung
Theres Amstutz: Kapitel 2, 4, 8
Lena Obrist: Kapitel 4
Iso Schmid: Kapitel 3, 5, 6
Bettina Abplanalp: Kapitel 7
Martin Brugger: Kapitel 9
Silvano Giuliani: Kapitel 3, 4, 10
Myrta Kaeslin: Kapitel 1, 3, 11, 12, Administration und
Layout
Manuel Zumsteg: Administrative Unterstützung

Der Kontakt zu einzelnen Mitgliedern des SES-Teams erfolgt am einfachsten per Mail. Die Mail-Adresse ist immer nach dem folgenden Muster aufgebaut: vorname.name@sbv-usp.ch. Adressänderungen bei bestehenden Abonnements leiten Sie am besten per Mail an Frau Myrta Kaeslin weiter.

Titelphoto: Henriette Haas
www.landwirtschaft.ch

Copyright: SBV Statistik
Einzelne Tabellen dürfen mit der Quellen-
angabe «SBV Statistik» publiziert werden

ISSN 0257-9243

Impressum

Editeur: Union Suisse des Paysans
USP Statistique
Laurstrasse 10
5200 Brugg
056 462 51 11

Traductions: USP Statistiques, USP Traductions, ser-
vices de traduction externes, AgroLater
(www.sbv-usp.ch / AgroLater)

Abonnement: CHF 65.- par an sans TVA
(www.sbv-usp.ch / Shop)

Mode de parution: annuel, juillet/août

L'équipe SES

Daniel Erdin: Direction
Theres Amstutz: Chapitre 2, 4, 8
Lena Obrist: Chapitre 4
Iso Schmid: Chapitre 3, 5, 6
Bettina Abplanalp: Chapitre 7
Martin Brugger: Chapitre 9
Silvano Giuliani: Chapitre 10
Myrta Kaeslin: Chapitre 1, 3, 11, 12, administration et
mise en page
Manuel Zumsteg: Assistance administrative

Pour contacter individuellement les membres de l'équipe SES, le plus simple est d'utiliser le courrier électronique. L'adresse e-mail est composée de la manière suivante: prénom.nom@sbv-usp.ch. Tout changement d'adresse pour un abonnement existant est à communiquer à Madame Myrta Kaeslin.

Page de couverture: Henriette Haas
www.landwirtschaft.ch/fr/

Droits d'auteur: USP Statistique,
des tableaux individuels peuvent être
publiés avec l'indication de la source
«USP Statistique»

ISSN 0257-9243



Mix

Produktgruppe aus vorbildlicher
Waldwirtschaft und anderen kontrollierten
Herkünften

www.fsc.org Cert no. SGS-COC-004268
© 1996 Forest Stewardship Council