

2011

Statistische Erhebungen und Schätzungen

über Landwirtschaft und Ernährung

Statistiques et évaluations

concernant l'agriculture et l'alimentation



SBV Schweizerischer Bauernverband

USP Union Suisse des Paysans

| | Seite ~ page |
|---|--------------|
| Vorwort | |
| Avant-propos | 3 |
| Einleitung | |
| Introduction | 4 |
| Zeichenerklärung, Abkürzungen | |
| Explications des signes, liste des abréviations | 6 |
| Kapitel | |
| Chapitre | |
| 1 Betriebsverhältnisse | |
| Conditions d'exploitation | 9 |
| 2 Pflanzenbau | |
| Production végétale | 34 |
| 3 Viehwirtschaft | |
| Production animale | 61 |
| 4 Produktionsmittel und Umwelt | |
| Agents de production et environnement | 87 |
| 5 Aussenhandel | |
| Commerce extérieur | 122 |
| 6 Ernährung | |
| Alimentation | 135 |
| 7 Preise, Löhne, Zinsen | |
| Prix, salaires, intérêts | 154 |
| 8 Massnahmen von Bund und Kantonen | |
| Mesures de la Confédération et des cantons | 174 |
| 9 Buchhaltungsergebnisse, Produktionskosten | |
| Résultats comptables, coûts de production | 207 |
| 10 Landwirtschaftliche Gesamtrechnung | |
| Les comptes économiques de l'agriculture | 220 |
| 11 Bevölkerung, Organisationen, landwirtschaftliche Bildung | |
| Population, organisations, formation professionnelle agricole | 229 |
| 12 Internationale Vergleiche | |
| Comparaisons au niveau international | 246 |
| Stichwortverzeichnis | |
| Index | 264 |
| Impressum | 268 |

Vorwort

Mit der vorliegenden Ausgabe erscheinen - im 115. Jahr des Bestehens des Schweizerischen Bauernverbandes - die statistischen Erhebungen und Schätzungen zum 88. Mal. Wie die vorhergehenden Ausgaben enthält auch das jüngste Werk eine möglichst aussagekräftige und aktuelle Sammlung der zugänglichen amtlichen und privaten landwirtschaftlichen Statistik. Die meisten Tabellen zeigen die zeitliche Entwicklung der interessierenden Sachverhalte der schweizerischen Landwirtschaft. Soweit nicht Zeitreihen oder Jahresvergleiche aufgeführt sind, handelt es sich soweit wie möglich um Daten des Jahres 2011.

Bei der Bearbeitung der Publikation durften wir die Mitarbeit einer grossen Zahl von Amtsstellen, Organisationen und Personen in Anspruch nehmen. Ihnen allen danken wir an dieser Stelle bestens. Namentlich erwähnen möchten wir die Bundesämter für Statistik, für Landwirtschaft und für Umwelt, welche uns Auswertungen der eidgenössischen Zählungen und administrativer Daten zur Verfügung stellen, sowie die Sektion Statistik der eidgenössischen Oberzolldirektion. Ein besonderer Dank gilt auch unseren teils langjährigen, unentgeltlich mitarbeitenden Berichterstattern über die Erträge im Pflanzenbau, den Futterbau, tierische Leistungen, Preise und andere wichtige Fakten, sowie den angeschlossenen oder befreundeten Organisationen. Wir hoffen, dass die vorliegende Ausgabe zum besseren Verständnis für die Vorgänge in der schweizerischen Landwirtschaft und die Leistungen der Landwirtschaftsbetriebe beitragen kann.

Brugg, August 2012

Schweizerischer Bauernverband

Jacques Bourgeois, Direktor
Daniel Erdin, Leiter SBV Statistik

Avant-propos

La présente édition de « Statistiques et évaluations » constitue le 88ème fascicule depuis la création de l'Union suisse des paysans, il y a 115 ans. Comme les précédentes éditions, cet ouvrage contient un assemblage des statistiques les plus importantes et pertinentes à partir des sources disponibles officielles et privées. La plupart des tableaux montre l'évolution chronologique des principales données sur l'agriculture suisse. Lorsque les données ne sont pas présentées sous forme de séries chronologiques ou de comparaisons pluriannuelles, elles concernent dans la mesure du possible l'année 2011.

Le relevé des données n'aurait pas été possible sans la collaboration d'un grand nombre d'organismes, d'organisations et de personnes, notamment celle des offices fédéraux de la statistique et de l'agriculture, qui ont mis à notre disposition les résultats du dépouillement des recensements fédéraux et de certaines données administratives, ainsi que celle de la section des statistiques de l'Administration fédérale des douanes. Nous remercions toutes les personnes concernées de leur précieuse collaboration. Nous saisissons cette occasion pour remercier à la fois les organisations affiliées ou amies, ainsi que nos correspondants bénévoles qui, depuis de nombreuses années, nous permettent de disposer de données importantes sur les rendements de la production végétale et animale, ainsi que sur les cultures fourragères, les prix et d'autres domaines majeurs. Nous espérons que la présente édition permettra de mieux comprendre l'évolution de l'agriculture suisse et les prestations multiples des exploitations agricoles.

Brugg, août 2012

Union Suisse des Paysans

Jacques Bourgeois, Directeur
Daniel Erdin, Responsable USP Statistique

Einleitung

Statistik wozu?

Vieles in der menschlichen Gesellschaft hat sich in den vergangenen Jahren und Jahrzehnten verändert. Das wirtschaftliche Leben ist komplexer geworden. Die Berufsfelder haben sich aufgefächert. In vielen Bereichen sind grosse Wissensfortschritte erzielt worden. Eines ist aber geblieben: in Gesellschaft und Wirtschaft sind Auseinandersetzungen zu führen und Entscheidungen zu treffen. Hier kommt die Statistik zum Zug. Sie erfasst und veranschaulicht Zustände und Entwicklungen auf möglichst objektive und nachvollziehbare Weise in Form von Zahlen. Damit vermag sie diese notwendigen Auseinandersetzungen zu objektivieren und Entscheidungen sicherer zu machen.

Gesellschaftliche Veränderungen, neue wissenschaftliche und technische Erkenntnisse, die fortschreitende Globalisierung der Wirtschaft, sowie Erscheinungen in der Natur wirken auch auf die Landwirtschaft ein. In der Schweiz begegnen die Landwirte mit Ideenreichtum und Beweglichkeit den Herausforderungen. Der Gesetzgeber will sie durch die Formulierung einer angepassten Agrarpolitik unterstützen.

Die statistischen Erhebungen und Schätzungen wollen Grundlagen liefern, um die wesentlichen Auswirkungen möglicher Entscheidungen auf die Landwirtschaft und die Ernährung der Schweiz aufzeigen zu können. Damit sollen sie einen Beitrag leisten zum Verständnis und zur gedeihlichen Weiterentwicklung der Landwirtschaft zum Wohl unseres Landes.

Wirklichkeit und Statistik

Statistikproduzenten und Statistikbenutzer müssen sich bewusst sein, dass auch die Statistik ihre Grenzen hat. Sie liegen einerseits in der zeitlichen, räumlichen und sachlichen Erfassbarkeit von Zuständen und Bewegungen und andererseits in der Eignung der verwendeten Methode für die Abbildung des interessierenden Sachverhaltes. Grundsätzlich muss in der Statistik zwischen Voll- und Stichprobenerhebungen unterschieden werden. Die Resultate von Stichprobenerhebungen werden zwar meistens als absolute Zahlen publiziert, weisen jedoch einen gewissen Schwankungsbereich (Vertrauensintervall) auf, falls sie für die zugrunde liegende Grundgesamtheit hochgerechnet werden. Somit würde man eigentlich für viele Daten neben dem Mittelwert oder Median – diese dienen als so genannte Lageparameter – auch eine Angabe zur Streuung (Varianz) der Werte benötigen. Leider ist dies mangels Angaben, aufgrund des fehlenden Platzes oder aus anderen Gründen meist nicht der Fall.

Mit dem Jahresheft arbeiten

Damit die gewünschten Daten rascher aufgefunden werden können, sind die Tabellen des vorliegenden Heftes in zwölf Kapitel eingeteilt. Am Anfang jedes Kapitels steht ein Tabellenverzeichnis. Ein Kommentar und grafische Darstellungen vermitteln einen raschen Überblick über die Inhalte der einzelnen Tabellen und liefern wichtige Informationen zum Verständnis des jeweiligen Kapitels. Ein alphabetisches Stichwortverzeichnis im Anhang erleichtert den Zugriff auf einzelne Fakten.

Die Tabellen stehen auf elektronischen Datenträgern zur Verfügung. Benutzer erhalten Auskunft über die Mailadresse myrta.kaeslin@sbv-usp.ch oder die Telefonnummer 056/462 51 11. Über diese Kontaktmöglichkeit können auch Auskünfte über weiterführende Statistiken und frühere Daten eingeholt, sowie Publikationen bestellt werden. Viele Tabellen sind auch auf der Homepage der SBV Statistik (www.sbv-usp.ch/de/Statistik) abrufbar. Dort befinden sich auch zusätzliche Grafiken.

Introduction

Pourquoi la statistique ?

Au fil des ans et des décennies, notre société a connu de profonds changements. La vie économique est devenue plus complexe. L'éventail des activités professionnelles s'est élargi. Dans de nombreux domaines, la science a réalisé de gros progrès. Toutefois, ce qui reste immuable tant dans la société que dans l'économie, ce sont les débats à mener et les décisions à prendre. C'est ici que les statistiques entrent en jeu. Elles permettent de cerner et d'illustrer par des chiffres des situations et des évolutions d'une façon aussi objective et aussi concrète que possible. Ce faisant, elles rendent les débats à mener plus objectifs et conduisent à des décisions plus judicieuses.

Les changements dans la société, les progrès scientifiques et technologiques et la mondialisation croissante de l'économie s'accompagnent aussi d'impacts majeurs sur l'agriculture. En Suisse, les agriculteurs répondent à ces défis par l'innovation et la flexibilité. Le législateur, de son côté, cherche à adapter au mieux la politique agricole.

Les « Statistiques et évaluations » veulent fournir des bases permettant de reconnaître les principales conséquences des décisions prises sur les secteurs agricole et agroalimentaire suisses, contribuant ainsi à obtenir plus de compréhension pour l'agriculture, à la renforcer et à en assurer la prospérité pour le bien de notre pays.

Réalité et statistiques

Les producteurs et les utilisateurs de statistiques doivent reconnaître que la statistique touche aussi à des limites. Ces limites se situent d'une part, dans la possibilité d'enregistrer les circonstances et les mouvements au niveau de l'espace, du temps et de la pratique et, d'autre part, dans l'adéquation des méthodes utilisées pour illustrer les faits en question. En principe, les statistiques doivent faire une distinction entre les enquêtes exhaustives et les enquêtes par sondage. Les résultats des enquêtes par sondage sont publiés le plus souvent en chiffres absolus, mais ils subissent toutefois une certaine variation (intervalle de confiance), s'ils sont extrapolés pour la population en général. Au fond, pour bon nombre de données il faudrait ajouter à la valeur moyenne ou médiane – qui sert de paramètre de position – une donnée de dispersion (variance) des valeurs. Malheureusement, ce complément manque le plus souvent faute de données, de place ou pour d'autres raisons.

Travailler avec l'annuaire

Les tableaux de la présente édition sont classés en douze chapitres permettant de trouver rapidement les données désirées. Une liste des tableaux se trouve au début de chaque sous-chapitre. Un commentaire et des graphiques donnent un rapide aperçu du contenu des différents tableaux et livrent d'importantes informations pour la compréhension du chapitre respectif. L'accès à chacun des faits relatés est facilité par une liste de mots-clés annexée, répertoriés par ordre alphabétique.

Les tableaux sont à disposition sur un support électronique de données. Les utilisateurs peuvent obtenir des renseignements par l'adresse E-mail myrta.kaeslin@sbv-usp.ch ou en composant le 056/462 51 11. Par cette voie de contact, il est possible d'obtenir des renseignements sur d'autres statistiques et sur des données antérieures ou de placer des commandes pour d'autres statistiques. De nombreux tableaux peuvent également être consultés sur le site Internet d'USP Statistique (www.sbv-usp.ch/fr/statistique), sur lequel on trouve également des graphiques supplémentaires.

Die SBV Statistik publiziert aktuelle statistische Daten laufend in der Publikation landwirtschaftliche Monatszahlen. Diese kann über ein Online-Abonnement bezogen werden. Informationen zu dieser Publikation und zu weiteren Angeboten finden Sie auf der erwähnten Homepage der SBV Statistik. Ältere Ausgaben der landwirtschaftlichen Monatszahlen können dort zur Ansicht gratis bezogen werden.

Von der Statistik erfasste Einheiten

Zur Erleichterung der Interpretation der Tabellen in Kapitel 1 (Betriebsverhältnisse), Kapitel 2 (Pflanzenbau), Kapitel 3 (Tierhaltung) und Kapitel 8 (Massnahmen des Bundes) machen wir Sie darauf aufmerksam, dass es unterschiedliche Abgrenzungen des untersuchten Objektes (z. B. des landwirtschaftlichen Betriebes) gibt, je nach Quelle der in den Tabellen publizierten Daten.

So berücksichtigt das Bundesamt für Statistik (BFS) in den Betriebszählungen und Strukturhebungen alle landwirtschaftlichen Betriebe, die eine bestimmte Mindestgrösse erreichen. Seit 1995 verwendet das BFS die Normen für Mindestbetriebsgrössen der EU. Diese sind höher als die früher vom BFS verwendete Erfassungsschwelle, so dass die als Kleinstbetriebe bezeichneten nicht mehr zu den landwirtschaftlichen Betrieben gezählt werden (1990 wurden rund 14'600 Kleinstbetriebe gezählt). Ihre Produktion ist seither in den nichtlandwirtschaftlichen Hausgärten inbegriffen.

Auf einige Betriebszweige wie Getreide, Ölfrüchte und Rindviehhaltung hat die Erhöhung der Schwellenwerte keinen nennenswerten Einfluss. Andere Betriebszweige wie Weinbau, Kartoffeln, Gemüse, Beeren, Kleinvieh- und Bienenhaltung sind stärker betroffen. Hier spielen die Kleinstbetriebe in einzelnen Regionen eine wichtige Rolle. Wird nun von landwirtschaftlichen Betrieben gesprochen, so versteht man darunter meistens die Betriebe, welche durch die Betriebszählung (oder Strukturhebung) erfasst werden.

Beim Vollzug von agrarpolitischen Massnahmen, wie die Abgeltung der Leistungen der Landwirtschaft mit Direktzahlungen (Kapitel 8), fallen beim Bundesamt für Landwirtschaft (BLW) viele Daten an. Dies sind so genannte administrative Daten. Je nach Verwendungszweck bzw. Massnahme ändert das zu untersuchende Objekt, d.h. einmal sind aufgrund einer Massnahme die Bio-Betriebe betroffen, bei einer anderen Massnahme nur die Kartoffelproduzenten inbegriffen Kleinstproduzenten etc. Bei der Verwendung von administrativen Daten ist es daher wichtig, deren Geltungsbereich und den Grund der Datenerhebung zu kennen. Dies kann unter Umständen für die Interpretation wichtig sein.

In dieser Publikation verwenden wir beide Datenquellen. Die administrativen Daten werden vor allem in den Tabellen über Produktion und über Subventionen verwendet. Die Tabellen über Flächen, Bestände und Betriebsstruktur greifen vor allem auf die BFS-Daten zurück. Es ist daher möglich (je nach Datenquelle), für ein Produkt z.B. zwei unterschiedliche Flächenangaben zu finden. Das ist auf die oben erwähnten unterschiedlichen Abgrenzungen zurückzuführen. Zusammenfassend kann man sagen, dass diese Unterschiede nur bei Produktionszweigen von Bedeutung sind, wo Kleinstbetriebe eine wichtige Rolle spielen.

Die Versorgungsbilanzen (Kapitel 2 und 3) beziehen sich auf den gesamten Bereich Landwirtschaft, d. h. es werden alle Produzenten landwirtschaftlicher Erzeugnisse (inbegriffen Kleinstbetriebe und landwirtschaftliche Hausgärten) berücksichtigt. Der Begriff stimmt hier ungefähr mit demjenigen der Betriebszählung nach der früher verwendeten Mindestgrösse überein. Die Versorgungsbilanzen einiger Produkte berechnen wir entweder auf betrieblicher Stufe oder als gesamte Versorgungsbilanz. Die Struktur beider Berechnungen ist gleich. Die Betriebsbilanz beschreibt den Warenfluss (Erzeugung und Verwendung) auf den Betrieben während einem Kalenderjahr und liefert die notwendigen Mengenangaben für die Berechnung des Produktionswertes (Kapitel 10). Die gesamte Versorgungsbilanz beschreibt den Warenverkehr in einem Land während einem Kalenderjahr. Zusätzlich zur Betriebsbilanz werden hier auch die Aussenhandelswerte und die Lagerhaltung berücksichtigt.

L'USP Statistique fait paraître des données statistiques actuelles dans sa publication « Données mensuelles sur l'agriculture ». Cette publication peut être obtenue au moyen d'un abonnement en ligne. Des informations sur cette publication et sur d'autres offres sont indiquées sur le site Internet mentionné. D'anciennes éditions des Données mensuelles sur l'agriculture peuvent être téléchargées à titre gratuit.

Unités saisies par la statistique

Pour faciliter l'interprétation des tableaux au chapitre 1 (conditions d'exploitation), au chapitre 2 (production végétale), au chapitre 3 (production animale) et au chapitre 8 (mesures de la Confédération), nous attirons l'attention des lecteurs sur le fait qu'il existe différentes manières de cerner l'objet à examiner (p.ex. l'exploitation agricole), selon la source des données publiées dans les tableaux.

C'est ainsi que, dans le recensement des exploitations et le relevé des structures agricoles, l'Office fédéral de la statistique (OFS) tient compte des exploitations qui atteignent une certaine taille. Dès 1995, l'OFS a utilisé les normes de l'UE pour les grandeurs minimales d'exploitation qui sont supérieures au niveau limite utilisé antérieurement par l'OFS, de manière à ce que les petites exploitations désignées comme telles, ne sont plus reprises. (En 1990, on a comptabilisé environ 14'600 petits producteurs). Leur production est intégrée dans les jardins familiaux non agricoles.

L'augmentation des valeurs seuil n'a aucune influence notable sur des branches telles que les céréales, les oléagineux et l'élevage des bovins. D'autres branches, comme la vigne, les pommes de terre, les légumes, les petits fruits, le petit bétail et l'apiculture, sont plus fortement touchées. Les petits producteurs dans les régions séparées jouent en effet ici un rôle important. Par exploitations agricoles, on entend généralement des exploitations qui sont comprises dans le recensement, ou le relevé des structures agricoles.

L'Office fédéral de l'agriculture (OFAG) produit beaucoup de données, dites données administratives, dans sa mise en œuvre des mesures de politique agricole, telles que l'indemnisation des prestations de l'agriculture au moyen des paiements directs (chapitre 8). L'objet soumis à examen change selon le but d'utilisation ou le sens des mesures. Dans le cadre d'une mesure, sont concernées une fois les exploitations Bio, une autre fois uniquement les producteurs de pommes de terre (y compris les petits producteurs) etc. Lors de l'utilisation de données administratives, il importe de connaître leur champ d'application et la raison de la récolte de données. Cela peut être important pour l'interprétation dans certaines circonstances.

Dans cette publication, nous utilisons les deux sources de données. Les données administratives sont surtout utilisées dans les tableaux sur la production et sur les subventions. Les tableaux sur les surfaces, le cheptel et la structure d'exploitation se réfèrent principalement aux données de l'OFS. Raison pour laquelle il est par exemple possible (selon la source des données) de trouver pour un produit deux différentes indications de surface. Cela est dû aux différentes délimitations indiquées ci-dessus. En conclusion, on peut dire que ces différences n'ont d'importance que pour les branches de la production où les petits producteurs jouent un rôle prépondérant.

Les bilans d'approvisionnement (chapitres 2 et 3) se réfèrent à l'ensemble de l'agriculture, c'est-à-dire qu'ils prennent en considération tous les producteurs agricoles (y compris les petits producteurs et les jardins familiaux des exploitants). La notion concorde approximativement avec celle du recensement des exploitations selon la grandeur minimale utilisée autrefois. Nous calculons les bilans d'approvisionnement de quelques produits soit à l'échelon de l'exploitation, soit en tant que bilan d'approvisionnement général. La structure des deux modes de calculs est identique. Le bilan à la ferme décrit le mouvement des marchandises (production et utilisation) dans les exploitations durant une année civile, et il fournit les données de quantité indispensables au calcul de la valeur de la production (chapitre 10). Le bilan d'approvisionnement général décrit les mouvements de marchandises dans un pays durant une année civile. Ce type de bilan tient compte, en plus du bilan à la ferme, des valeurs du commerce extérieur et du stockage.

Zeichenerklärung, Abkürzungen

Ein Strich (-) anstelle einer Zahl bedeutet, dass nichts vorkommt (absolut Null).

Eine Null (0 oder 0,0 usw.) bedeutet eine Grösse, die kleiner ist als die Hälfte der verwendeten Einheit (jedoch grösser als absolut Null).

Drei Punkte (...) anstelle einer Zahl bedeuten, dass diese nicht erhältlich oder ohne Bedeutung ist oder aus anderen Gründen weggelassen wurde.

Ein Asterisk bzw. Sternchen (*) bedeutet, dass die betreffenden Zahlen provisorisch sind und später durch definitive, in der Regel genauere Werte ersetzt werden.

Ein doppelter Asterisk bzw. zwei Sternchen ()** bedeuten, dass es sich bei den betreffenden Zahlen um Schätzwerte handelt.

Rundung: Im Allgemeinen wird ohne Rücksicht auf die Endsumme auf- bzw. abgerundet. Bei Differenzen zwischen addierten Teilsummen und Gesamtsumme werden die Einzelwerte also nicht angepasst.

Die in der Vorspalte mehrmals verwendeten Abkürzungen für die Zonen entsprechen der **Zoneneinteilung gemäss dem landwirtschaftlichen Produktionskataster:**

| | | | | | | |
|-------|--------------------------|----------|---------------|---------|--------|--------|
| T/P 1 | Ackerbauzone | } Tal- | } Tal- | } Tal- | | |
| T/P 2 | erweiterte Übergangszone | | | | zone | gebiet |
| T/P 3 | Übergangszone | } Hügel- | } Berg- und | } Berg- | | |
| T/P 4 | Hügelzone | | | | region | gebiet |
| B/M 1 | Bergzone I | } Berg- | } Hügelgebiet | } Berg- | | |
| B/M 2 | Bergzone II | | | | region | gebiet |
| B/M 3 | Bergzone III | | | | region | gebiet |
| B/M 4 | Bergzone IV | | | | region | gebiet |

Die Ackerbauzone (T/P 1) und die Übergangszonen (T/P 2 und T/P 3) wurden auf den 1.1.2008 in der Talzone vereint (landwirtschaftliche Zonen-Verordnung SR 912.1).

Die **Grössenklassen** beziehen sich auf die landwirtschaftliche Nutzfläche in ha, sofern in der Tabelle nichts anderes vermerkt ist.

Bio (Betriebsgruppe): Betriebe mit anerkannter biologischer Bewirtschaftung.

ÖLN: Ökologischer Leistungsnachweis, bestehend aus tiergerechter Haltung der Nutztiere, ausgeglichene Düngerbilanz, angemessener Anteil an ökologischen Ausgleichsflächen, geregelte Fruchtfolge, geeigneter Bodenschutz, Auswahl und gezielte Anwendung der Pflanzenbehandlungsmittel und für Biobetriebe noch spezielle Bestimmungen.

Bei der Angabe von Personen (z.B. Bewirtschafter, Beschäftigte, Berufsbezeichnungen) wird aus Platzgründen nur die männliche Form verwendet. Gemeint sind in jedem Fall jedoch beide Geschlechter in gleicher Weise, falls in der betroffenen Tabelle nicht ausdrücklich eine andere Angabe gemacht wird.

Die Tilde (~) trennt deutschsprachige und entsprechende französischsprachige Textteile.

Explications des signes, liste des abréviations

Un tiret (-) au lieu d'un chiffre, signifie que rien se passe (zéro absolu).

Un zéro (0 ou 0,0 etc.) correspond à une grandeur inférieure à la moitié de l'unité utilisée (bien que supérieure au zéro absolu).

Trois points (...) au lieu d'un chiffre, signifient que les données ne sont pas disponibles ou sont sans importance, voir qu'elles peuvent être laissées de côté pour d'autres raisons.

Un astérisque resp. une petite étoile (*) signifie que les indications respectives sont provisoires et seront remplacées plus tard par des indications définitives, en général plus précises.

Un astérisque double resp. deux petites étoiles ()** signifient que les chiffres indiqués sont des estimations.

Chiffres arrondis : En général, les chiffres sont arrondis à la valeur supérieure ou inférieure, ce qui peut avoir comme conséquence que la somme des chiffres arrondis diffère du total.

Les abréviations des zones, utilisées à plusieurs reprises dans l'avant-colonne, correspondent à **la répartition des zones conformément au cadastre de la production agricole :**

| | | | | | |
|-------|----------------------------|-----------|------------|----------|-------------|
| T/P 1 | zone de grand. cultures | } zone de | } rég.de | | |
| T/P 2 | zone intermédiaire élargie | | | plaine | plaine |
| T/P 3 | zone intermédiaire | } rég. de | } zone des | | |
| T/P 4 | zone des collines | | | collines | collines et |
| B/M 1 | zone de montagne I | } rég. de | } de mon- | | |
| B/M 2 | zone de montagne II | | | montagne | tagne |
| B/M 3 | zone de montagne III | | | montagne | tagne |
| B/M 4 | zone de montagne IV | | | montagne | tagne |

La zone de grandes cultures (T/P 1) et les zones intermédiaires (T/P 2 et T/P 3) ont été réunies le 1er janvier 2008 dans la zone de plaine (Ordonnance sur les zones agricoles SR 912.1).

Les ordres de grandeurs se rapportent aux surfaces agricoles utiles en ha, pour autant que le tableau ne donne pas d'autres précisions.

Bio (groupe d'exploitation): Exploitations avec mode de production biologique reconnu.

PER: Prestations écologiques requises constituées de la garde des animaux de rente respectueuse de l'espèce, du bilan de fumure équilibré, de la part équitable de surfaces de compensation écologique, de l'assolement régulier, de la protection appropriée du sol, de la sélection et utilisation ciblée des produits de traitement des plantes et des dispositions spéciales pour les exploitations biologiques.

Pour des raisons de place, nous nous sommes limités à indiquer le nom masculin des professions. Il va de soi que les hommes et les femmes sont pris en compte de la même manière.

Le tilde (~) sépare des textes en langue allemande des textes correspondants en langue française.

Liste verwendeter Abkürzungen

| | |
|----------------|---|
| a | Are (100 m ²) |
| cal | Kalorie (4.184 Joule) |
| CHF | Schweizer Franken |
| dl | Deziliter |
| FJAE | Familienjahresarbeitseinheit |
| g | Gramm |
| GJ | Gigajoule (1'000 Megajoule) |
| GVE | Grossvieheinheit |
| ha | Hektaren (100 a resp. 10'000 m ²) |
| hl | Hektoliter (100 Liter) |
| J | Joule |
| kcal | Kilocalorie (4.184 Kilojoule) |
| kg | Kilogramm |
| kJ | Kilojoule (1'000 J) |
| kWh | Kilowattstunde (3.6 Megajoule) |
| JAE | Jahresarbeitseinheit |
| l | Liter |
| LG | Lebendgewicht |
| LN | Landwirtschaftliche Nutzfläche |
| m ² | Quadratmeter |
| MJ | Megajoule (1'000 Kilojoule) |
| MwSt | Mehrwertsteuer |
| QM | Qualitätsmanagement Schweizer Fleisch |
| RGVE | Raufutterverzehrende Grossvieheinheit |
| RiGVE | Rinder-Grossvieheinheit |
| Rp. | Rappen |
| SAK | Standardarbeitskräfte |
| SG | Schlachtgewicht |
| St. | Stück |
| t | Tonne (1'000 kg) |
| TJ | Terajoule (1'000 Gigajoule) |

Liste des abréviations

| | |
|----------------|---|
| a | are (100 m ²) |
| cal | calorie (4.184 Joule) |
| CHF | franc suisse |
| dl | décilitre |
| UTAF | unité de travail annuel de la famille |
| g | gramme |
| GJ | gigajoule (1'000 mégajoules) |
| UGB | unité de gros bétail |
| ha | hectare (100 a resp. 10'000 m ²) |
| hl | hectolitre (100 litre) |
| J | joule |
| kcal | kilocalorie (4.184 kilojoules) |
| kg | kilogramme |
| kJ | kilojoule (1'000 J) |
| kWh | kilowattheure (3.6 mégajoules) |
| UAT | unité annuelle de travail |
| l | litre |
| PV | poids vif |
| SAU | surface agricole utile |
| m ² | mètre carré |
| MJ | mégajoule (1'000 kilojoules) |
| TVA | taxe sur la valeur ajoutée |
| AQ | Assurance Qualité Viande Suisse |
| UGBFG | unité de gros bétail consommant des fourrages grossiers |
| UGBB | unité gros bétail bovin |
| ct. | centimes |
| UMOS | unité de main-d'oeuvre standard |
| PM | poids mort |
| pce | pièce |
| t | tonne (1'000 kg) |
| TJ | térajoule (1'000 gigajoules) |

1. Betriebsverhältnisse

1. Conditions d'exploitation

Table ~ Tableau

Seite ~ Page

| | | |
|------|---|----|
| 1.1 | Landwirtschaftsbetriebe Exploitations agricoles | 12 |
| 1.2 | Landwirtschaftliche Nutzfläche der Landwirtschaftsbetriebe, inbegriffen Gartenbaubetriebe Surface agricole utile des exploitations agricoles, inclus exploitations horticoles..... | 13 |
| 1.3 | Landwirtschaftsbetriebe nach Grössenklasse Exploitations agricoles par classe de grandeur..... | 14 |
| 1.4 | Mittlere landwirtschaftliche Nutzfläche der Landwirtschaftsbetriebe Surface agricole utile moyen des exploitations agricoles..... | 15 |
| 1.5 | Landwirtschaftliche Betriebe nach ihrer betriebswirtschaftlichen Ausrichtung Exploitations agricoles selon l'orientation technico-économique | 16 |
| 1.6 | Landwirtschaftsbetriebe mit Nutztieren Exploitations agricoles avec animaux pour la production | 17 |
| 1.7 | Landwirtschaftliche Betriebe mit einer innerbetrieblichen Diversifikation Exploitations agricoles avec une diversification de l'activité au sein de l'exploitation..... | 18 |
| 1.8 | Indikatoren ausgewählter Nebentätigkeiten der landwirtschaftlichen Betriebe Indicateurs d'activités accessoires choisies des exploitations agricoles..... | 18 |
| 1.9 | Biobetriebe Exploitations biologiques..... | 19 |
| 1.10 | Eigentumsverhältnisse Conditions de propriétés | 20 |
| 1.11 | Bewirtschafter/innen nach Altersklassen Exploitants selon les classes d'âges..... | 21 |
| 1.12 | Voraussichtlicher Fortbestand der Familienbetriebe deren LeiterInnen das 50. Altersjahr überschritten haben Pérennité prévue des entreprises familiales dont les exploitants ont plus de 50 ans..... | 21 |
| 1.13 | Beschäftigte in Landwirtschaftsbetrieben Employés dans des exploitations agricoles | 22 |
| 1.14 | Landwirtschaftsbetriebe mit Vollzeit Beschäftigten und Zahl der Beschäftigten Exploitations agricoles avec personnel à plein temps et effectif des employés..... | 23 |
| 1.15 | Landwirtschaftsbetriebe nach der Zahl der Standardarbeitskräfte (SAK) Exploitations agricoles selon le nombre d'unité de main d'oeuvre standard (UMOS) | 24 |
| 1.16 | Erwerbstätige nach Wirtschaftssektor und Nationalität Personnes actives par secteurs économiques selon la nationalité..... | 25 |
| 1.17 | Erwerbstätige des ersten Sektors nach Altersgruppe und Geschlecht Personnes actives du secteur primaire selon les groupes d'âges | 26 |
| 1.18 | Fachkräfte in Land- und Forstwirtschaft nach Geschlecht, Altersgruppe und Nationalität Agriculteurs et sylviculteurs selon le sexe, les groupes d'âges et la nationalité | 27 |
| 1.19 | Stallsysteme und Hofeinrichtungen Systèmes de stabulation et installations d'exploitation | 28 |
| 1.20 | Motoren, Geräte und Maschinen Moteurs, instruments et machines | 29 |
| 1.21 | Bestand und neu in Verkehr gesetzte Landwirtschaftsfahrzeuge Effectif des véhicules agricoles et véhicules agricoles nouvellement mis en circulation | 30 |
| 1.22 | Gesamtkosten der vom Bund genehmigten Strukturverbesserungsprojekte Coûts totaux des projets d'améliorations des structures approuvés par la Confédération | 31 |
| 1.23 | Ausbezahlte Bundesbeiträge an Strukturverbesserungen, nach Kantonen Subsides fédéraux versés pour l'amélioration des structures, selon les cantons..... | 31 |
| 1.24 | Genehmigte Strukturverbesserungsprojekte (mit Bundessubventionen) nach Arten Projets d'améliorations des structures approuvés (avec subventions fédérales) selon les genres | 32 |
| 1.25 | Abgeschlossene Strukturverbesserungen mit Bundessubventionen seit 1901 Améliorations structurelles terminées, ayant bénéficié de subsides fédéraux depuis 1901 | 32 |
| 1.26 | Bauinvestitionen und Bauvorhaben Investissements et projets de construction | 33 |
| 1.27 | Bauinvestitionen nach Art der Auftraggeber und nach Typ der Bauwerke Investissements dans la construction, par genre de maître d'ouvrage et selon le type d'ouvrage | 33 |

1. Betriebsverhältnisse

1. Conditions d'exploitation

Die landwirtschaftliche Betriebsstrukturhebung und die landwirtschaftliche Betriebszählung erfassen Betriebe, welche mindestens einen der folgenden Mindestwerte erreichen: 1 Hektare landwirtschaftliche Nutzfläche, 30 Aren Spezialkulturen, 10 Aren in geschütztem Anbau, 8 Mutterschweine, 80 Mastschweine oder 300 Stück Geflügel. 2011 erfasste das Bundesamt für Statistik im Rahmen dieser Erhebungen 57'617 Landwirtschaftsbetriebe. Davon war der grösste Teil auf Tierhaltung und -produktion ausgerichtet. Im Einzelnen wurden 34'272 so genannte Weideviehbetriebe, 2'377 Veredlungsbetriebe und 9'947 Betriebe mit gemischter Viehhaltung gezählt. 70 % aller Landwirtschaftsbetriebe hielten am Stichtag Rindvieh. Bei den Betrieben mit mehr als 20 ha landwirtschaftlicher Nutzfläche waren es gar 87 %. Wesentlich weniger zahlreich waren demgegenüber die Ackerbaubetriebe (4'253), die Dauerkulturbetriebe (4'170), die Gartenbaubetriebe (1'039) und die Pflanzenbauverbundbetriebe (1'559). (Tabellen 1.1, 1.5 und 1.6.)

Die Zahl der Betriebe ging mit 2,5 % Abnahme von 2010 auf 2011 etwas schneller zurück als in den letzten zehn Jahren. Die Betriebe verändern sich jedoch stärker, als dies durch den gemässigten Rückgang der Betriebszahlen zum Ausdruck kommt. So ist etwa die Anzahl der Schweine- und Hühnerhalter relativ betrachtet viel stärker zurückgegangen als die Anzahl Landwirtschaftsbetriebe insgesamt. Der wirtschaftliche Druck und der technische Fortschritt führen in den Betrieben zu einer Reduktion der Anzahl Betriebszweige. Dabei gibt es Betriebe, die eher extensivieren und solche,

Le relevé des structures agricoles et le recensement des exploitations agricoles prennent en compte les exploitations qui atteignent au moins l'une des valeurs minimales suivantes : 1 hectare de surface agricole utile, 30 ares de cultures spéciales, 30 ares de cultures sous abri, 8 truies mères, 80 porcs à l'engrais ou 800 unités de volaille. En 2011, l'Office fédéral de l'agriculture recensait dans le cadre de ces enquêtes 57'617 exploitations agricoles. Une grande majorité de ces exploitations était axée sur la production animale. En détail, on recensait 34'272 exploitations d'élevage herbivore, 2'377 exploitations de production hors sol ainsi que 9'947 exploitations d'élevage mixte. Au jour de référence, 70 % des exploitations agricoles détenaient du bétail bovin. Quant aux exploitations totalisant plus de 20 ha de surface agricole utile, elles étaient même 87 % à posséder du bétail bovin. On comptait nettement moins d'exploitations de grandes cultures (4'253), d'exploitations de cultures pérennes (4'170), d'exploitations horticoles (1'039) et d'exploitations de polyculture dans la production végétale (1'559). (Tableaux 1.1, 1.5 et 1.6)

La diminution du nombre d'exploitations entre 2010 et 2011 a été un peu plus rapide que ces dix dernières années. Mais les changements dans les exploitations sont plus profonds que ne le suggère le recul modéré du nombre d'exploitations. Ainsi, en termes relatifs, le nombre d'éleveurs porcins et d'aviculteurs a diminué beaucoup plus fortement que le nombre d'exploitations agricoles dans son ensemble. La pression économique et le progrès technique induisent

Landwirtschaftsbetriebe und mittlere landwirtschaftliche Nutzfläche

Exploitations agricoles et surface agricole utile moyen

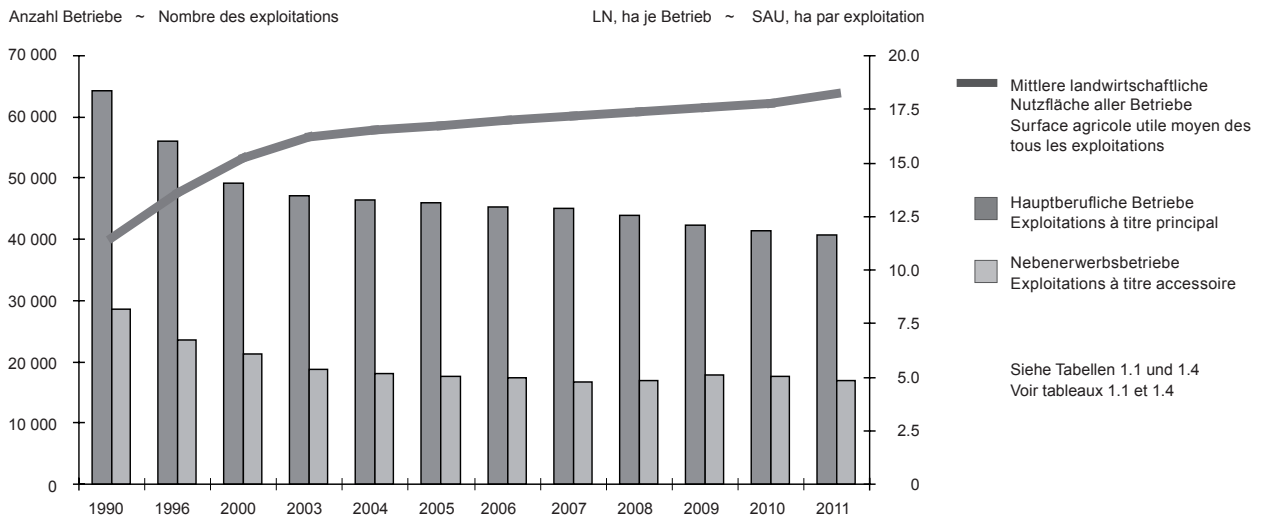

1. Betriebsverhältnisse

1. Conditions d'exploitation

welche die verbleibenden Betriebszweige intensivieren. Teilweise werden jedoch auch neue Betriebszweige, insbesondere in der Paralandwirtschaft erschlossen. (Tabellen 1.6, 1.7 und 1.8)

70 % der Betriebsleiter übten die Landwirtschaft im Hauptberuf aus. Viele davon erledigten jedoch weitere betriebsnahe oder betriebsferne Tätigkeiten. 2010 boten 12 % der Betriebe einen Teil ihrer Produkte im Direktverkauf den Konsumenten an. Zu diesem Zweck wurden auf fast 8 % der Betriebe Erzeugnisse weiter verarbeitet. Ein ähnlicher Anteil der Betriebe verrichtete Lohnarbeiten für andere Betriebe oder ausserhalb der Landwirtschaft (Tabelle 1.7). Die Zahl der biologisch wirtschaftenden Betriebe ist 2011 leicht angestiegen, auf 5'757 Betriebe. Diese Betriebe bewirtschafteten eine Fläche von 116'189 ha. Dies entsprach 11 % der gesamten landwirtschaftlichen Nutzfläche (Tabelle 1.9).

une réduction des branches de production dans les exploitations. Dans ce contexte, certaines exploitations montrent une tendance à l'extensification, tandis que d'autres procèdent à une intensification des branches de production restantes. Les exploitations se lancent parfois aussi dans de nouveaux créneaux, en particulier dans la para-agriculture. (Tableaux 1.6, 1.7 et 1.8)

70 % des chefs d'exploitation travaillaient à plein temps dans l'agriculture. Nombreux sont toutefois ceux qui exercent encore une autre activité dans ou hors de l'exploitation. En 2010, 12 % des exploitations proposaient une partie de leurs produits en vente directe aux consommateurs. Presque 8 % des exploitations transformaient à cet effet leur production. Un pourcentage comparable des exploitations effectuait des travaux à façon pour d'autres exploitations ou des employeurs non agricoles (Tableau 1.7). Le nombre d'exploitations pratiquant l'agriculture biologique est légèrement remonté en 2011 pour atteindre 5'757 exploitations sur une surface totale de 116'189 hectares. Cette surface équivaut à environ 11 % de la surface agricole utile. (Tableau 1.9)

Beschäftigte in Landwirtschaftsbetrieben

Emploi dans des exploitations agricoles

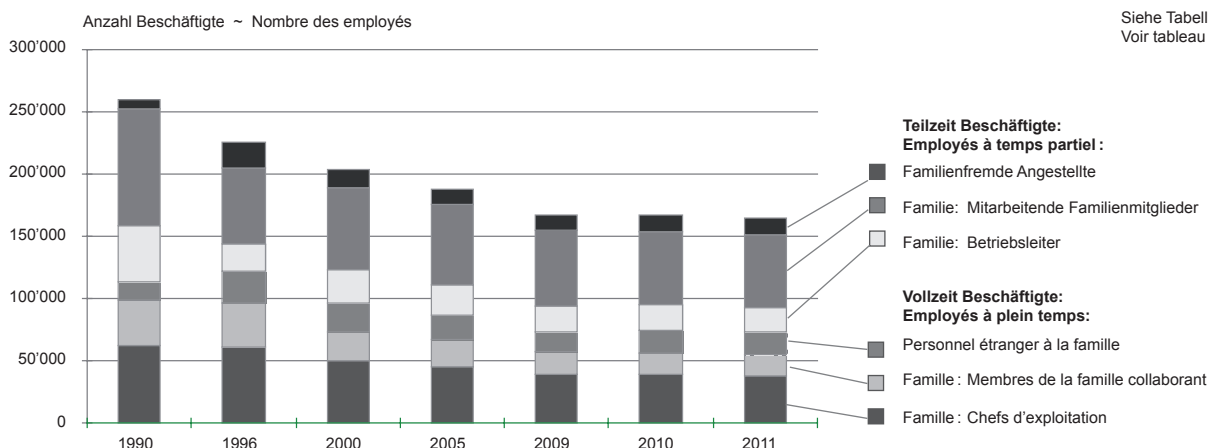

2011 waren 72'715 Personen vollzeitlich in der Landwirtschaft oder im Gartenbau beschäftigt. Die Betriebsleiter und Betriebsleiterinnen stellten etwas mehr als die Hälfte davon. Drei Viertel aller Vollzeitarbeitskräfte gehörten zur Betriebsleiterfamilie, die übrigen Vollzeitarbeitskräfte waren familienfremde Personen. 82 % der vollzeitlich in der Landwirtschaft Tätigen waren Männer. In den Betrieben unter 20 ha landwirtschaftlicher Nutzfläche war der Anteil der Teilzeitbeschäftigten grösser als der Anteil der Vollzeitbeschäftigten. Bei den Betrieben über 20 ha arbeiteten mehr Vollzeit- als Teilzeitbeschäftigte auf den Betrieben. (Tabelle 1.13)

En 2011, 72'715 personnes travaillaient à plein temps dans l'agriculture ou dans l'horticulture. Les chefs d'exploitations en représentaient un peu plus de la moitié, hommes et femmes confondus. Trois quarts des personnes employées à plein temps faisaient partie de la famille du chef d'exploitation, les autres personnes employées à plein temps étaient de la main-d'œuvre extrafamiliale. 82 % des personnes employées à plein temps étaient des hommes. La part de personnes travaillant à temps partiel était plus importante que la part de personnes travaillant à temps complet dans les exploitations disposant d'une surface utile de moins de 20 ha. En revanche, les exploitations de plus de 20 ha employaient majoritairement des personnes à plein temps. (Tableau 1.13)

1. Betriebsverhältnisse

1. Conditions d'exploitation

1.1 Landwirtschaftsbetriebe

Exploitations agricoles

| | Total | | | | | Hauptberufliche Betriebe | | | | |
|---|---------------|---------------|---------------|---------------|---------------|---------------------------------|---------------|---------------|---------------|---------------|
| | 2000 | 2005 | 2009 | 2010 | 2011 | Exploitations à titre principal | | | | |
| | 2000 | 2005 | 2009 | 2010 | 2011 | 2000 | 2005 | 2009 | 2010 | 2011 |
| Landwirtschaftsbetriebe nach Kanton ~ Exploitations agricoles par canton | | | | | | | | | | |
| ZH | 4 746 | 4 274 | 4 028 | 3 961 | 3 879 | 3 266 | 2 972 | 2 662 | 2 602 | 2 586 |
| BE | 14 150 | 12 973 | 12 167 | 11 971 | 11 713 | 10 255 | 9 634 | 9 001 | 8 772 | 8 616 |
| LU | 5 779 | 5 397 | 5 146 | 5 088 | 4 994 | 4 507 | 4 213 | 3 795 | 3 759 | 3 708 |
| UR | 801 | 722 | 659 | 648 | 633 | 356 | 352 | 367 | 374 | 364 |
| SZ | 1 985 | 1 827 | 1 743 | 1 734 | 1 711 | 1 413 | 1 342 | 1 255 | 1 244 | 1 206 |
| OW | 839 | 774 | 725 | 716 | 692 | 571 | 540 | 514 | 495 | 469 |
| NW | 579 | 538 | 505 | 503 | 493 | 436 | 402 | 359 | 355 | 344 |
| GL | 508 | 451 | 424 | 420 | 404 | 348 | 335 | 318 | 312 | 302 |
| ZG | 676 | 626 | 604 | 601 | 593 | 570 | 508 | 456 | 450 | 437 |
| FR | 3 804 | 3 492 | 3 262 | 3 216 | 3 099 | 3 138 | 2 875 | 2 608 | 2 558 | 2 486 |
| SO | 1 806 | 1 685 | 1 601 | 1 580 | 1 557 | 1 253 | 1 165 | 1 079 | 1 049 | 1 028 |
| BS/BL | 1 197 | 1 074 | 1 025 | 1 009 | 994 | 847 | 789 | 705 | 705 | 698 |
| SH | 738 | 675 | 652 | 633 | 615 | 486 | 465 | 445 | 430 | 430 |
| AR | 947 | 867 | 809 | 814 | 788 | 698 | 632 | 571 | 569 | 556 |
| AI | 652 | 589 | 539 | 534 | 521 | 527 | 466 | 421 | 411 | 403 |
| SG | 5 459 | 4 983 | 4 608 | 4 592 | 4 449 | 4 185 | 3 867 | 3 524 | 3 485 | 3 380 |
| GR | 3 304 | 2 932 | 2 722 | 2 646 | 2 588 | 2 177 | 2 077 | 1 856 | 1 840 | 1 800 |
| AG | 4 265 | 3 864 | 3 747 | 3 738 | 3 635 | 2 722 | 2 519 | 2 256 | 2 228 | 2 166 |
| TG | 3 423 | 3 143 | 2 991 | 2 947 | 2 866 | 2 729 | 2 526 | 2 307 | 2 266 | 2 235 |
| TI | 1 508 | 1 125 | 1 211 | 1 164 | 1 177 | 680 | 667 | 652 | 634 | 660 |
| VD | 5 089 | 4 576 | 4 259 | 4 148 | 4 040 | 4 010 | 3 668 | 3 367 | 3 261 | 3 201 |
| VS | 5 401 | 4 468 | 4 078 | 3 907 | 3 734 | 1 739 | 1 694 | 1 691 | 1 662 | 1 605 |
| NE | 1 165 | 1 011 | 953 | 937 | 926 | 966 | 865 | 761 | 744 | 733 |
| GE | 488 | 457 | 435 | 433 | 411 | 349 | 349 | 328 | 329 | 320 |
| JU | 1 228 | 1 104 | 1 141 | 1 125 | 1 105 | 1 011 | 989 | 916 | 900 | 880 |
| Landwirtschaftsbetriebe nach Grössenklasse ~ Exploitations agricoles par classe de grandeur | | | | | | | | | | |
| < 3 | 8 371 | 6 622 | 6 648 | 6 659 | 6 123 | 2 273 | 2 150 | 2 105 | 2 113 | 1 816 |
| 3 - 10 | 18 542 | 15 133 | 13 146 | 12 655 | 12 159 | 7 415 | 6 135 | 5 367 | 5 135 | 4 918 |
| 10 - 20 | 24 984 | 21 994 | 19 865 | 19 305 | 18 728 | 21 564 | 18 398 | 15 639 | 15 048 | 14 569 |
| 20 - 30 | 11 674 | 11 806 | 11 554 | 11 432 | 11 320 | 11 171 | 11 276 | 10 572 | 10 429 | 10 334 |
| 30 - 50 | 5 759 | 6 494 | 6 937 | 7 050 | 7 208 | 5 632 | 6 398 | 6 672 | 6 768 | 6 921 |
| 50 < | 1 207 | 1 578 | 1 884 | 1 964 | 2 079 | 1 184 | 1 554 | 1 859 | 1 941 | 2 055 |
| Landwirtschaftsbetriebe nach Zone ~ Exploitations agricoles par zone | | | | | | | | | | |
| T/P 1 - 3 | 31 612 | 28 180 | 26 708 | 26 297 | 25 575 | 23 536 | 21 454 | 19 655 | 19 261 | 18 875 |
| T/P 4 | 9 665 | 8 985 | 8 525 | 8 400 | 8 238 | 7 182 | 6 700 | 5 988 | 5 882 | 5 771 |
| B/M 1 | 9 292 | 8 413 | 7 943 | 7 821 | 7 634 | 6 611 | 6 194 | 5 641 | 5 520 | 5 424 |
| B/M 2 | 10 839 | 9 926 | 9 364 | 9 209 | 8 969 | 7 218 | 6 915 | 6 402 | 6 275 | 6 105 |
| B/M 3 | 6 518 | 5 798 | 5 382 | 5 231 | 5 123 | 3 462 | 3 394 | 3 285 | 3 236 | 3 168 |
| B/M 4 | 2 611 | 2 325 | 2 112 | 2 107 | 2 078 | 1 230 | 1 254 | 1 243 | 1 260 | 1 270 |
| CH | 70 537 | 63 627 | 60 034 | 59 065 | 57 617 | 49 239 | 45 911 | 42 214 | 41 434 | 40 613 |

Bundesamt für Statistik (BFS),
Landwirtschaftliche Betriebszählungen und
landwirtschaftliche Betriebsstrukturhebungen

Office fédéral de la statistique (OFS),
Recensement des exploitations agricoles et
relevé des structures agricoles

1. Betriebsverhältnisse

1. Conditions d'exploitation

1.2 Landwirtschaftliche Nutzfläche der Landwirtschaftsbetriebe, inbegriffen Gartenbaubetriebe

Surface agricole utile des exploitations agricoles, inclus exploitations horticoles

Landwirtschafts- und Gartenbaubetriebe in ha ~ Exploitations agricoles et horticoles en ha

| | Total | | | | | Hauptberufliche Betriebe | | | | |
|---|------------------|------------------|------------------|------------------|------------------|--------------------------|----------------|----------------|----------------|----------------|
| | 2000 | 2005 | 2009 | 2010 | 2011 | 2000 | 2005 | 2009 | 2010 | 2011 |
| Landwirtschaftliche Nutzfläche nach Kanton ~ Surface agricole utile par canton | | | | | | | | | | |
| ZH | 75 740 | 74 824 | 73 931 | 73 744 | 73 769 | 63 816 | 63 055 | 60 243 | 59 892 | 60 594 |
| BE | 192 994 | 191 688 | 190 324 | 190 083 | 190 062 | 167 928 | 166 851 | 164 051 | 163 029 | 163 525 |
| LU | 78 846 | 78 657 | 77 854 | 77 582 | 77 588 | 71 015 | 70 619 | 66 490 | 66 559 | 66 805 |
| UR | 6 957 | 6 869 | 6 817 | 6 762 | 6 776 | 4 328 | 4 490 | 4 818 | 4 862 | 4 961 |
| SZ | 25 048 | 24 704 | 24 536 | 24 492 | 24 439 | 21 517 | 21 687 | 20 884 | 20 758 | 20 508 |
| OW | 8 334 | 8 114 | 7 875 | 7 825 | 7 802 | 6 989 | 6 846 | 6 667 | 6 621 | 6 431 |
| NW | 6 260 | 6 222 | 6 095 | 6 068 | 6 059 | 5 513 | 5 446 | 5 095 | 5 055 | 4 991 |
| GL | 7 480 | 7 333 | 6 927 | 6 852 | 6 878 | 6 407 | 6 517 | 6 104 | 6 044 | 6 053 |
| ZG | 11 069 | 10 918 | 10 698 | 10 651 | 10 578 | 10 319 | 10 061 | 9 331 | 9 277 | 9 107 |
| FR | 77 353 | 76 911 | 76 105 | 76 060 | 75 903 | 72 259 | 72 040 | 69 907 | 69 901 | 70 098 |
| SO | 32 868 | 32 929 | 32 773 | 32 540 | 32 512 | 28 990 | 28 865 | 27 647 | 27 281 | 27 331 |
| BS/BL | 22 701 | 22 322 | 22 266 | 22 281 | 22 227 | 20 045 | 19 715 | 18 860 | 18 956 | 19 022 |
| SH | 14 905 | 15 372 | 15 823 | 15 503 | 15 522 | 12 920 | 13 649 | 13 941 | 13 647 | 13 701 |
| AR | 12 460 | 12 189 | 12 096 | 12 075 | 12 013 | 11 418 | 11 149 | 10 708 | 10 579 | 10 672 |
| AI | 7 438 | 7 347 | 7 143 | 7 136 | 7 149 | 6 781 | 6 657 | 6 404 | 6 372 | 6 409 |
| SG | 75 455 | 73 728 | 72 177 | 72 063 | 71 765 | 68 694 | 67 328 | 64 302 | 64 025 | 64 034 |
| GR | 52 949 | 53 573 | 54 419 | 53 662 | 54 678 | 45 478 | 47 074 | 44 907 | 44 570 | 45 601 |
| AG | 62 636 | 61 836 | 61 666 | 61 329 | 61 380 | 52 686 | 52 281 | 49 863 | 49 583 | 49 370 |
| TG | 51 904 | 51 058 | 50 474 | 50 183 | 50 034 | 46 754 | 46 301 | 45 050 | 44 869 | 44 715 |
| TI | 14 161 | 13 887 | 14 347 | 14 232 | 14 115 | 10 997 | 11 392 | 11 424 | 11 491 | 11 558 |
| VD | 110 836 | 110 715 | 109 876 | 109 465 | 109 615 | 99 938 | 100 971 | 99 329 | 98 607 | 99 277 |
| VS | 39 309 | 38 430 | 37 721 | 37 435 | 37 139 | 20 978 | 23 514 | 25 207 | 25 388 | 25 729 |
| NE | 33 735 | 33 764 | 31 598 | 31 735 | 32 013 | 31 817 | 32 128 | 28 824 | 29 084 | 29 460 |
| GE | 11 832 | 11 609 | 11 444 | 11 392 | 11 214 | 10 346 | 10 586 | 10 399 | 10 409 | 10 389 |
| JU | 39 223 | 40 118 | 40 700 | 40 599 | 40 635 | 36 971 | 38 581 | 38 168 | 37 855 | 37 784 |
| Landwirtschaftliche Nutzfläche nach Grössenklasse ~ Surface agricole utile par classe de grandeur | | | | | | | | | | |
| < 3 | 10 197 | 7 993 | 7 875 | 7 651 | 7 615 | 2 419 | 2 222 | 2 146 | 2 049 | 2 027 |
| 3 - 10 | 120 404 | 99 841 | 86 972 | 83 723 | 80 418 | 54 494 | 44 679 | 38 722 | 36 926 | 35 327 |
| 10 - 20 | 365 673 | 324 049 | 293 625 | 285 596 | 277 461 | 319 968 | 275 513 | 234 952 | 226 335 | 219 605 |
| 20 - 30 | 282 316 | 286 548 | 281 790 | 278 835 | 276 500 | 270 374 | 274 065 | 258 282 | 254 857 | 252 959 |
| 30 - 50 | 212 766 | 240 247 | 258 120 | 262 469 | 268 577 | 208 156 | 236 894 | 248 765 | 252 516 | 258 384 |
| 50 < | 81 136 | 106 440 | 127 301 | 133 474 | 141 295 | 79 492 | 104 429 | 125 758 | 132 031 | 139 824 |
| Landwirtschaftliche Nutzfläche nach Zone ~ Surface agricole utile par zone | | | | | | | | | | |
| T/P 1 - 3 | 510 392 | 502 099 | 498 380 | 497 278 | 495 874 | 455 625 | 449 052 | 438 184 | 436 707 | 437 488 |
| T/P 4 | 147 040 | 147 565 | 146 454 | 145 254 | 145 805 | 131 183 | 131 860 | 125 500 | 124 575 | 125 030 |
| B/M 1 | 130 174 | 129 123 | 127 609 | 127 219 | 126 883 | 116 287 | 116 201 | 111 349 | 110 247 | 110 723 |
| B/M 2 | 160 241 | 160 896 | 157 899 | 157 264 | 157 225 | 140 694 | 143 160 | 136 351 | 135 698 | 135 646 |
| B/M 3 | 88 250 | 88 451 | 88 317 | 86 903 | 87 758 | 66 535 | 70 114 | 69 353 | 68 533 | 69 402 |
| B/M 4 | 36 394 | 36 984 | 37 026 | 37 830 | 38 321 | 24 579 | 27 416 | 27 888 | 28 953 | 29 836 |
| CH | 1 072 492 | 1 065 118 | 1 055 684 | 1 051 747 | 1 051 866 | 934 902 | 937 803 | 908 625 | 904 713 | 908 126 |

Bundesamt für Statistik (BFS),
Landwirtschaftliche Betriebszählungen und
landwirtschaftliche Betriebsstrukturerhebungen

Office fédéral de la statistique (OFS),
Recensement des exploitations agricoles et
relevé des structures agricoles

1. Betriebsverhältnisse

1. Conditions d'exploitation

1.3 Landwirtschaftsbetriebe nach Grössenklasse

Exploitations agricoles par classe de grandeur

| | Anzahl Betriebe mit ... ha landwirtschaftlicher Nutzfläche | | | | | | | |
|--|--|--------------|--------------|--------------|---------------|---------------|--------------|--------------|
| | Nombre des exploitations avec ... ha de surface agricole utile | | | | | | | |
| | 0 - 1 | 1 - 3 | 3 - 5 | 5 - 10 | 10 - 20 | 20 - 30 | 30 - 50 | > 50 |
| Landwirtschaftsbetriebe nach Jahr ~ Exploitations agricoles par année | | | | | | | | |
| 1999 | 5 258 | 4 810 | 5 884 | 13 677 | 25 808 | 11 474 | 5 559 | 1 121 |
| 2000 | 3 609 | 4 762 | 5 393 | 13 149 | 24 984 | 11 674 | 5 759 | 1 207 |
| 2001 | 3 607 | 4 390 | 4 982 | 12 543 | 24 199 | 11 775 | 6 012 | 1 276 |
| 2002 | 3 593 | 4 191 | 4 651 | 12 049 | 23 640 | 11 789 | 6 133 | 1 375 |
| 2003 | 2 979 | 4 139 | 4 495 | 11 725 | 23 077 | 11 768 | 6 216 | 1 467 |
| 2004 | 3 015 | 3 804 | 4 164 | 11 365 | 22 521 | 11 744 | 6 331 | 1 522 |
| 2005 | 2 806 | 3 816 | 4 025 | 11 108 | 21 994 | 11 806 | 6 494 | 1 578 |
| 2006 ¹ | 2 800 | 3 900 | 3 900 | 10 700 | 21 400 | 11 800 | 6 700 | 1 700 |
| 2007 | 2 740 | 3 837 | 3 699 | 10 449 | 20 876 | 11 695 | 6 751 | 1 717 |
| 2008 | 2 762 | 3 790 | 3 617 | 10 068 | 20 380 | 11 629 | 6 852 | 1 796 |
| 2009 | 2 910 | 3 738 | 3 477 | 9 669 | 19 865 | 11 554 | 6 937 | 1 884 |
| 2010 | 2 999 | 3 660 | 3 375 | 9 280 | 19 305 | 11 432 | 7 050 | 1 964 |
| 2011 | 2 462 | 3 661 | 3 224 | 8 935 | 18 728 | 11 320 | 7 208 | 2 079 |
| Landwirtschaftsbetriebe 2011 nach Kanton ~ Exploitations agricoles 2011 par canton | | | | | | | | |
| ZH | 110 | 261 | 170 | 491 | 1 297 | 866 | 576 | 108 |
| BE | 165 | 324 | 618 | 2 308 | 5 087 | 2 217 | 848 | 146 |
| LU | 100 | 181 | 255 | 971 | 2 195 | 920 | 331 | 41 |
| UR | 10 | 36 | 79 | 211 | 244 | 44 | 8 | 1 |
| SZ | 27 | 102 | 100 | 403 | 675 | 296 | 104 | 4 |
| OW | 24 | 33 | 62 | 204 | 302 | 61 | 6 | - |
| NW | 13 | 20 | 30 | 133 | 231 | 57 | 9 | - |
| GL | 10 | 20 | 13 | 49 | 159 | 126 | 27 | - |
| ZG | 27 | 30 | 26 | 59 | 238 | 138 | 60 | 15 |
| FR | 102 | 134 | 94 | 240 | 806 | 803 | 698 | 222 |
| SO | 22 | 127 | 72 | 156 | 455 | 388 | 269 | 68 |
| BS/BL | 19 | 69 | 48 | 90 | 278 | 250 | 183 | 57 |
| SH | 49 | 42 | 14 | 45 | 127 | 131 | 148 | 59 |
| AR | 27 | 75 | 54 | 126 | 253 | 189 | 61 | 3 |
| AI | 22 | 14 | 44 | 110 | 222 | 87 | 22 | - |
| SG | 236 | 244 | 217 | 667 | 1 659 | 1 010 | 372 | 44 |
| GR | 61 | 113 | 158 | 327 | 608 | 714 | 530 | 77 |
| AG | 133 | 461 | 212 | 480 | 1 076 | 733 | 457 | 83 |
| TG | 246 | 174 | 84 | 321 | 1 009 | 633 | 345 | 54 |
| TI | 135 | 230 | 142 | 219 | 217 | 114 | 87 | 33 |
| VD | 109 | 290 | 205 | 329 | 659 | 869 | 1 120 | 459 |
| VS | 737 | 526 | 455 | 845 | 621 | 265 | 220 | 65 |
| NE | 32 | 45 | 32 | 47 | 122 | 165 | 277 | 206 |
| GE | 34 | 52 | 17 | 46 | 61 | 46 | 90 | 65 |
| JU | 12 | 58 | 23 | 58 | 127 | 198 | 360 | 269 |
| Landwirtschaftsbetriebe 2011 nach Zone ~ Exploitations agricoles 2011 par zone | | | | | | | | |
| T/P 1 - 3 | 1 465 | 1 939 | 1 114 | 2 995 | 7 945 | 5 354 | 3 644 | 1 119 |
| T/P 4 | 235 | 510 | 458 | 1 324 | 2 926 | 1 584 | 969 | 232 |
| B/M 1 | 232 | 439 | 526 | 1 485 | 2 741 | 1 273 | 719 | 219 |
| B/M 2 | 465 | 516 | 595 | 1 650 | 2 774 | 1 625 | 973 | 371 |
| B/M 3 | 55 | 208 | 387 | 1 076 | 1 652 | 1 037 | 618 | 90 |
| B/M 4 | 10 | 49 | 144 | 405 | 690 | 447 | 285 | 48 |

¹ Im Jahr 2006 sind ausschliesslich die gerundeten Daten verfügbar

¹ En 2006 uniquement les données arrondies sont disponibles

1. Betriebsverhältnisse

1. Conditions d'exploitation

1.4 Mittlere landwirtschaftliche Nutzfläche der Landwirtschaftsbetriebe

Surface agricole utile moyen des exploitations agricoles

Hektaren je Betrieb ~ Hectares par exploitation

| | Total | | | | | Hauptberufliche Betriebe | | | | |
|--|-------------|-------------|-------------|-------------|-------------|---------------------------------|-------------|-------------|-------------|-------------|
| | 1996 | 2000 | 2005 | 2010 | 2011 | Exploitations à titre principal | | | | |
| | 1996 | 2000 | 2005 | 2010 | 2011 | 1996 | 2000 | 2005 | 2010 | 2011 |
| Mittlere landwirtschaftliche Nutzfläche nach Kanton ~ Surface agricole utile moyen par canton | | | | | | | | | | |
| ZH | 15.0 | 16.0 | 17.5 | 18.6 | 19.0 | 18.2 | 19.5 | 21.2 | 23.0 | 23.4 |
| BE | 12.4 | 13.6 | 14.8 | 15.9 | 16.2 | 14.7 | 16.4 | 17.3 | 18.6 | 19.0 |
| LU | 13.0 | 13.6 | 14.6 | 15.2 | 15.5 | 14.7 | 15.8 | 16.8 | 17.7 | 18.0 |
| UR | 8.4 | 8.7 | 9.5 | 10.4 | 10.7 | 10.3 | 12.2 | 12.8 | 13.0 | 13.6 |
| SZ | 11.6 | 12.6 | 13.5 | 14.1 | 14.3 | 13.6 | 15.2 | 16.2 | 16.7 | 17.0 |
| OW | 8.9 | 9.9 | 10.5 | 10.9 | 11.3 | 10.7 | 12.2 | 12.7 | 13.4 | 13.7 |
| NW | 10.3 | 10.8 | 11.6 | 12.1 | 12.3 | 11.6 | 12.6 | 13.5 | 14.2 | 14.5 |
| GL | 14.1 | 14.7 | 16.3 | 16.3 | 17.0 | 17.1 | 18.4 | 19.5 | 19.4 | 20.0 |
| ZG | 15.8 | 16.4 | 17.4 | 17.7 | 17.8 | 17.1 | 18.1 | 19.8 | 20.6 | 20.8 |
| FR | 17.5 | 20.3 | 22.0 | 23.7 | 24.5 | 20.8 | 23.0 | 25.1 | 27.3 | 28.2 |
| SO | 16.6 | 18.2 | 19.5 | 20.6 | 20.9 | 21.7 | 23.1 | 24.8 | 26.0 | 26.6 |
| BS/BL | 17.8 | 19.0 | 20.8 | 22.1 | 22.4 | 22.4 | 23.7 | 25.0 | 26.9 | 27.3 |
| SH | 17.6 | 20.2 | 22.8 | 24.5 | 25.2 | 25.0 | 26.6 | 29.4 | 31.7 | 31.9 |
| AR | 11.9 | 13.2 | 14.1 | 14.8 | 15.2 | 14.7 | 16.4 | 17.6 | 18.6 | 19.2 |
| AI | 10.7 | 11.4 | 12.5 | 13.4 | 13.7 | 11.7 | 12.9 | 14.3 | 15.5 | 15.9 |
| SG | 12.7 | 13.8 | 14.8 | 15.7 | 16.1 | 15.0 | 16.4 | 17.4 | 18.4 | 18.9 |
| GR | 13.6 | 16.0 | 18.3 | 20.3 | 21.1 | 17.8 | 20.9 | 22.7 | 24.2 | 25.3 |
| AG | 13.7 | 14.7 | 16.0 | 16.4 | 16.9 | 17.9 | 19.4 | 20.8 | 22.3 | 22.8 |
| TG | 13.8 | 15.2 | 16.2 | 17.0 | 17.5 | 15.8 | 17.1 | 18.3 | 19.8 | 20.0 |
| TI | 9.5 | 9.4 | 12.3 | 12.2 | 12.0 | 15.9 | 16.2 | 17.1 | 18.1 | 17.5 |
| VD | 17.8 | 21.8 | 24.2 | 26.4 | 27.1 | 24.1 | 24.9 | 27.5 | 30.2 | 31.0 |
| VS | 5.6 | 7.3 | 8.6 | 9.6 | 9.9 | 12.4 | 12.1 | 13.9 | 15.3 | 16.0 |
| NE | 25.9 | 29.0 | 33.4 | 33.9 | 34.6 | 29.5 | 32.9 | 37.1 | 39.1 | 40.2 |
| GE | 26.4 | 24.2 | 25.4 | 26.3 | 27.3 | 30.4 | 29.6 | 30.3 | 31.6 | 32.5 |
| JU | 29.3 | 31.9 | 36.3 | 36.1 | 36.8 | 32.8 | 36.6 | 39.0 | 42.1 | 42.9 |
| Mittlere landwirtschaftliche Nutzfläche nach Grössenklasse ~ Surface agricole utile moyen par classe de grandeur | | | | | | | | | | |
| < 3 | 1.2 | 1.2 | 1.2 | 1.1 | 1.2 | 1.1 | 1.1 | 1.0 | 1.0 | 1.1 |
| 3 - 10 | 6.4 | 6.5 | 6.6 | 6.6 | 6.6 | 7.3 | 7.3 | 7.3 | 7.2 | 7.2 |
| 10 - 20 | 14.5 | 14.6 | 14.7 | 14.8 | 14.8 | 14.6 | 14.8 | 15.0 | 15.0 | 15.1 |
| 20 - 30 | 24.1 | 24.2 | 24.3 | 24.4 | 24.4 | 24.1 | 24.2 | 24.3 | 24.4 | 24.5 |
| 30 - 50 | 36.8 | 36.9 | 37.0 | 37.2 | 37.3 | 36.8 | 37.0 | 37.0 | 37.3 | 37.3 |
| 50 < | 67.2 | 67.2 | 67.5 | 68.0 | 68.0 | 66.9 | 67.1 | 67.2 | 68.0 | 68.0 |
| Mittlere landwirtschaftliche Nutzfläche nach Zone ~ Surface agricole utile moyen par zone | | | | | | | | | | |
| T/P 1 - 3 | 14.4 | 16.1 | 17.8 | 18.9 | 19.4 | 18.3 | 19.4 | 20.9 | 22.7 | 23.2 |
| T/P 4 | 13.8 | 15.2 | 16.4 | 17.3 | 17.7 | 17.0 | 18.3 | 19.7 | 21.2 | 21.7 |
| B/M 1 | 12.8 | 14.0 | 15.3 | 16.3 | 16.6 | 15.9 | 17.6 | 18.8 | 20.0 | 20.4 |
| B/M 2 | 13.6 | 14.8 | 16.2 | 17.1 | 17.5 | 17.2 | 19.5 | 20.7 | 21.6 | 22.2 |
| B/M 3 | 11.6 | 13.5 | 15.3 | 16.6 | 17.1 | 16.0 | 19.2 | 20.7 | 21.2 | 21.9 |
| B/M 4 | 11.7 | 13.9 | 15.9 | 18.0 | 18.4 | 16.3 | 20.0 | 21.9 | 23.0 | 23.5 |
| CH | 13.6 | 15.2 | 16.7 | 17.8 | 18.3 | 17.4 | 19.0 | 20.4 | 21.8 | 22.4 |

1. Betriebsverhältnisse

1. Conditions d'exploitation

1.5 Landwirtschaftliche Betriebe nach ihrer betriebswirtschaftlichen Ausrichtung

Exploitations agricoles selon l'orientation technico-économique

| | Total | Pflanzenbau Production végétale | | | Tierhaltung Production animale | | Gemischte Betriebe Exploitations mixtes | | |
|---|---------------|------------------------------------|------------------------|--------------------------|-----------------------------------|-------------------------|--|--------------------------------------|---|
| | | Ackerbau- betriebe | Gartenbau- betriebe | Dauerkultur- betriebe | Weidevieh- betriebe | Veredlungs- betriebe | Pflanzenbau- verbund- betriebe | Tierhaltung- verbund- betriebe | Pflanzenbau- Tierhaltungs- betriebe |
| | | | | | | | | | |
| Landwirtschaftsbetriebe nach Jahr ~ Exploitations agricoles par année | | | | | | | | | |
| 2003 | 65 866 | 4 995 | 1 120 | 4 724 | 41 331 | 1 858 | 1 687 | 4 569 | 5 582 |
| 2004 | 64 466 | 4 925 | 1 087 | 4 764 | 40 277 | 1 863 | 1 666 | 4 400 | 5 484 |
| 2005 | 63 627 | 4 411 | 1 125 | 4 450 | 37 855 | 2 129 | 1 622 | 7 375 | 4 660 |
| 2007 | 61 764 | 4 335 | 1 129 | 4 380 | 37 089 | 1 813 | 1 637 | 6 899 | 4 482 |
| 2008 | 60 894 | 4 246 | 1 230 | 4 373 | 36 662 | 1 965 | 1 567 | 6 578 | 4 273 |
| 2009 | 60 034 | 4 613 | 1 179 | 4 361 | 36 491 | 1 991 | 1 640 | 5 544 | 4 215 |
| 2010 | 59 065 | 4 411 | 1 059 | 4 260 | 35 563 | 2 243 | 1 580 | 5 819 | 4 130 |
| 2011 | 57 617 | 4 253 | 1 039 | 4 170 | 34 272 | 2 377 | 1 559 | 5 767 | 4 180 |
| Landwirtschaftsbetriebe 2011 nach Kanton ~ Exploitations agricoles 2011 par canton | | | | | | | | | |
| ZH | 3 879 | 710 | 151 | 234 | 1 685 | 91 | 222 | 368 | 418 |
| BE | 11 713 | 642 | 205 | 130 | 7 849 | 375 | 259 | 1 301 | 952 |
| LU | 4 994 | 93 | 54 | 53 | 2 937 | 582 | 46 | 1 053 | 176 |
| UR | 633 | | 1 | 3 | 584 | 8 | | 35 | 2 |
| SZ | 1 711 | 1 | 4 | 14 | 1 503 | 50 | 2 | 115 | 22 |
| OW | 692 | | 2 | 1 | 619 | 33 | 2 | 32 | 3 |
| NW | 493 | | | | 432 | 22 | | 36 | 3 |
| GL | 404 | | 1 | 2 | 378 | 5 | | 16 | 2 |
| ZG | 593 | 10 | 4 | 13 | 457 | 29 | 6 | 56 | 18 |
| FR | 3 099 | 298 | 63 | 40 | 1 884 | 152 | 67 | 261 | 334 |
| SO | 1 557 | 186 | 22 | 21 | 826 | 45 | 39 | 211 | 207 |
| BS/BL | 994 | 79 | 23 | 72 | 536 | 23 | 44 | 123 | 94 |
| SH | 615 | 164 | 7 | 109 | 81 | 18 | 73 | 55 | 108 |
| AR | 788 | | 2 | 3 | 682 | 31 | | 67 | 3 |
| AI | 521 | | | | 404 | 43 | | 71 | 3 |
| SG | 4 449 | 20 | 55 | 108 | 3 428 | 291 | 36 | 399 | 112 |
| GR | 2 588 | 5 | 15 | 136 | 2 159 | 16 | 12 | 198 | 47 |
| AG | 3 635 | 499 | 121 | 180 | 1 526 | 190 | 216 | 449 | 454 |
| TG | 2 866 | 276 | 71 | 246 | 1 292 | 266 | 145 | 262 | 308 |
| TI | 1 177 | 15 | 63 | 313 | 514 | 10 | 33 | 160 | 69 |
| VD | 4 040 | 1 017 | 74 | 626 | 1 299 | 56 | 235 | 163 | 570 |
| VS | 3 734 | 23 | 39 | 1 639 | 1 769 | 12 | 34 | 122 | 96 |
| NE | 926 | 54 | 7 | 90 | 641 | 9 | 16 | 50 | 59 |
| GE | 411 | 83 | 48 | 128 | 43 | 1 | 66 | 13 | 29 |
| JU | 1 105 | 78 | 7 | 9 | 744 | 19 | 6 | 151 | 91 |
| Landwirtschaftsbetriebe 2011 nach Grössenklasse ~ Exploitations agricoles 2011 par classe de grandeur | | | | | | | | | |
| < 3 | 6 123 | 105 | 347 | 2 149 | 1 917 | 788 | 78 | 545 | 194 |
| 3 - 10 | 12 159 | 580 | 243 | 1 261 | 7 887 | 445 | 223 | 1 067 | 453 |
| 10 - 20 | 18 728 | 1 667 | 240 | 485 | 11 908 | 716 | 520 | 1 952 | 1 240 |
| 20 - 30 | 11 320 | 913 | 109 | 147 | 7 169 | 293 | 373 | 1 262 | 1 054 |
| 30 - 50 | 7 208 | 751 | 58 | 98 | 4 279 | 106 | 262 | 738 | 916 |
| 50 < | 2 079 | 237 | 42 | 30 | 1 112 | 29 | 103 | 203 | 323 |
| Landwirtschaftsbetriebe 2011 nach Zone ~ Exploitations agricoles 2011 par zone | | | | | | | | | |
| T/P 1 - 3 | 25 575 | 3 782 | 932 | 2 861 | 9 217 | 1 365 | 1 390 | 2 719 | 3 309 |
| T/P 4 | 8 238 | 359 | 61 | 279 | 5 207 | 486 | 122 | 1 172 | 552 |
| B/M 1 | 7 634 | 88 | 28 | 291 | 5 945 | 290 | 32 | 805 | 155 |
| B/M 2 | 8 969 | 17 | 13 | 652 | 7 341 | 194 | 10 | 641 | 101 |
| B/M 3 | 5 123 | 6 | 5 | 76 | 4 648 | 31 | 5 | 301 | 51 |
| B/M 4 | 2 078 | 1 | | 11 | 1 914 | 11 | | 129 | 12 |

1. Betriebsverhältnisse

1. Conditions d'exploitation

1.6 Landwirtschaftsbetriebe mit Nutztieren

Exploitations agricoles avec animaux pour la production

| | Anzahl Betriebe mit ... ~ Nombre d'exploitations avec ... | | | | | | Anzahl Betriebe mit ... in % aller Landwirtschaftsbetriebe | | | | | |
|---|---|---------------|--------------|--------------|--------------|---------------|--|--------------|-----------|-----------|-----------|-----------|
| | Pferden | Rindvieh | Schweinen | Schafen | Ziegen | Hühnern | Nombre d'exploitations avec ... en % de tout les exploitations | | | | | |
| | Chevaux | Bétail bovin | Porcs | Moutons | Chèvres | Poules | Pferden | Rindvieh | Schweinen | Schafen | Ziegen | Hühnern |
| | Chevaux | Bétail bovin | Porcs | Moutons | Chèvres | Poules | Chevaux | Bétail bovin | Porcs | Moutons | Chèvres | Poules |
| Landwirtschaftsbetriebe nach Jahr ~ Exploitations agricoles par année | | | | | | | | | | | | |
| 1996 | 10 948 | 57 350 | 17 825 | 13 866 | 7 298 | 25 495 | 14 | 72 | 22 | 17 | 9 | 32 |
| 2000 | 10 739 | 50 834 | 15 347 | 12 565 | 7 133 | 20 727 | 15 | 72 | 22 | 18 | 10 | 29 |
| 2005 | 10 269 | 45 429 | 11 770 | 11 225 | 6 594 | 17 101 | 16 | 71 | 18 | 18 | 10 | 27 |
| 2010 | 9 621 | 41 095 | 8 848 | 9 779 | 6 976 | 13 500 | 17 | 71 | 15 | 17 | 12 | 23 |
| 2011 | 9 018 | 40 309 | 8 324 | 9 428 | 6 612 | 12 753 | 16 | 70 | 14 | 16 | 11 | 22 |
| Landwirtschaftsbetriebe 2011 nach Kanton ~ Exploitations agricoles 2011 par canton | | | | | | | | | | | | |
| ZH | 722 | 2 218 | 241 | 440 | 287 | 896 | 19 | 57 | 6 | 11 | 7 | 23 |
| BE | 2 001 | 9 881 | 2 241 | 1 853 | 1 622 | 2 979 | 17 | 84 | 19 | 16 | 14 | 25 |
| LU | 615 | 4 229 | 2 054 | 741 | 502 | 1 292 | 12 | 85 | 41 | 15 | 10 | 26 |
| UR | 15 | 513 | 53 | 185 | 120 | 152 | 2 | 81 | 8 | 29 | 19 | 24 |
| SZ | 167 | 1 405 | 211 | 421 | 326 | 439 | 10 | 82 | 12 | 25 | 19 | 26 |
| OW | 51 | 589 | 80 | 121 | 80 | 104 | 7 | 85 | 12 | 17 | 12 | 15 |
| NW | 22 | 429 | 81 | 101 | 75 | 121 | 4 | 87 | 16 | 20 | 15 | 25 |
| GL | 34 | 345 | 30 | 65 | 110 | 128 | 8 | 85 | 7 | 16 | 27 | 32 |
| ZG | 94 | 466 | 76 | 97 | 74 | 167 | 16 | 79 | 13 | 16 | 12 | 28 |
| FR | 490 | 2 427 | 358 | 363 | 258 | 605 | 16 | 78 | 12 | 12 | 8 | 20 |
| SO | 376 | 1 056 | 210 | 227 | 124 | 398 | 24 | 68 | 13 | 15 | 8 | 26 |
| BS/BL | 223 | 641 | 81 | 184 | 107 | 361 | 22 | 64 | 8 | 19 | 11 | 36 |
| SH | 78 | 258 | 70 | 66 | 18 | 136 | 13 | 42 | 11 | 11 | 3 | 22 |
| AR | 79 | 636 | 168 | 226 | 169 | 268 | 10 | 81 | 21 | 29 | 21 | 34 |
| AI | 39 | 464 | 180 | 120 | 71 | 132 | 7 | 89 | 35 | 23 | 14 | 25 |
| SG | 505 | 3 540 | 737 | 817 | 705 | 924 | 11 | 80 | 17 | 18 | 16 | 21 |
| GR | 461 | 1 929 | 134 | 855 | 508 | 696 | 18 | 75 | 5 | 33 | 20 | 27 |
| AG | 703 | 2 027 | 431 | 568 | 204 | 857 | 19 | 56 | 12 | 16 | 6 | 24 |
| TG | 409 | 1 757 | 432 | 341 | 217 | 699 | 14 | 61 | 15 | 12 | 8 | 24 |
| TI | 160 | 374 | 58 | 227 | 225 | 116 | 14 | 32 | 5 | 19 | 19 | 10 |
| VD | 731 | 2 195 | 186 | 314 | 263 | 756 | 18 | 54 | 5 | 8 | 7 | 19 |
| VS | 281 | 1 267 | 29 | 786 | 261 | 169 | 8 | 34 | 1 | 21 | 7 | 5 |
| NE | 211 | 712 | 49 | 86 | 73 | 75 | 23 | 77 | 5 | 9 | 8 | 8 |
| GE | 85 | 52 | 16 | 37 | 20 | 62 | 21 | 13 | 4 | 9 | 5 | 15 |
| JU | 466 | 899 | 118 | 187 | 193 | 221 | 42 | 81 | 11 | 17 | 17 | 20 |
| Landwirtschaftsbetriebe 2011 nach Grössenklasse ~ Exploitations agricoles 2011 par classe de grandeur | | | | | | | | | | | | |
| < 3 | 773 | 520 | 684 | 911 | 369 | 753 | 13 | 8 | 11 | 15 | 6 | 12 |
| 3 - 10 | 1 616 | 6 712 | 1 068 | 3 033 | 1 466 | 2 378 | 13 | 55 | 9 | 25 | 12 | 20 |
| 10 - 20 | 2 587 | 15 032 | 3 252 | 2 718 | 2 217 | 4 525 | 14 | 80 | 17 | 15 | 12 | 24 |
| 20 - 30 | 1 857 | 9 902 | 1 996 | 1 556 | 1 409 | 2 861 | 16 | 87 | 18 | 14 | 12 | 25 |
| 30 - 50 | 1 591 | 6 343 | 1 014 | 925 | 900 | 1 758 | 22 | 88 | 14 | 13 | 12 | 24 |
| 50 < | 594 | 1 800 | 310 | 285 | 251 | 478 | 29 | 87 | 15 | 14 | 12 | 23 |
| Landwirtschaftsbetriebe 2011 nach Zone ~ Exploitations agricoles 2011 par zone | | | | | | | | | | | | |
| T/P 1 - 3 | 4 401 | 14 746 | 3 777 | 2 735 | 1 517 | 5 561 | 17 | 58 | 15 | 11 | 6 | 22 |
| T/P 4 | 1 405 | 6 351 | 1 612 | 1 328 | 793 | 2 136 | 17 | 77 | 20 | 16 | 10 | 26 |
| B/M 1 | 1 181 | 6 296 | 1 424 | 1 550 | 1 044 | 1 937 | 15 | 82 | 19 | 20 | 14 | 25 |
| B/M 2 | 1 261 | 7 242 | 1 174 | 1 774 | 1 694 | 1 812 | 14 | 81 | 13 | 20 | 19 | 20 |
| B/M 3 | 554 | 4 060 | 266 | 1 349 | 1 138 | 938 | 11 | 79 | 5 | 26 | 22 | 18 |
| B/M 4 | 216 | 1 614 | 71 | 692 | 426 | 369 | 10 | 78 | 3 | 33 | 21 | 18 |

1. Betriebsverhältnisse

1. Conditions d'exploitation

1.7 Landwirtschaftliche Betriebe mit einer innerbetrieblichen Diversifikation

Exploitations agricoles avec une diversification de l'activité au sein de l'exploitation

Hochgerechnete Werte aus einer Stichprobe ~ Projection d'un échantillonnage

| Tätigkeit ¹ | 2005 | | 2010 | | Activité ¹ |
|--|--------------------------|-------------------------------|--------------------------|-------------------------------|---|
| | Anzahl Betriebe | 95%-Vertrauensintervall | Anzahl Betriebe | 95%-Vertrauensintervall | |
| | Nombre des exploitations | Intervalle de confiance à 95% | Nombre des exploitations | Intervalle de confiance à 95% | |
| Betriebe mit Diversifikationstätigkeit(en) | ... | ... | 26 294 | +/- 657 | Exploitations avec activité de diversification |
| Angebot von Freizeitaktivitäten | 3 771 | +/-437 | 2 049 | +/- 253 | Autres activités de loisirs |
| Gastronomie: Restauration / Verpflegung | ... | ... | 1 315 | +/- 191 | Gastronomie: restauration / alimentation |
| Handwerk | 1 756 | +/-291 | 883 | +/- 176 | Artisanat |
| Verarbeitung landw. Erzeugnisse | 9 237 | +/-649 | 4 452 | +/- 347 | Transformation des produits de la ferme |
| Direktverkauf landw. Erzeugnisse | 13 229 | +/-768 | 7 084 | +/- 416 | Vente directe de produits agricoles |
| Forstarbeiten | ... | ... | 12 022 | +/- 537 | Travaux forestiers |
| Bearbeitung und Verarbeitung von Holz | 1 740 | +/-315 | 4 312 | +/- 342 | Transformation du bois |
| Aquakultur | 152 | +/-105 | 34 | +/- 26 | Aquaculture |
| Erzeugung von erneuerbarer Energie | 2 361 | +/-392 | 2 185 | +/- 236 | Production d'énergie renouvelable |
| Lohnarbeiten | 9 802 | +/-676 | ... | ... | Travail salarié |
| Vertragliche landw. Arbeiten für andere Betriebe | ... | ... | 599 | +/- 369 | Travaux agricoles à façon pour d'autres exploitations |
| Vertragliche nicht-landw. Arbeiten | ... | ... | 4 423 | +/- 310 | Travaux non agricoles à façon |
| Soziale Arbeiten (betreutes Wohnen, Pflege und andere) | ... | ... | 1 222 | +/- 218 | Travail social |
| Sonstige Nebentätigkeiten | 2 386 | +/-313 | 4 806 | +/- 370 | Autres activités |

¹ Tätigkeiten, bei denen entweder die Betriebsmittel oder die Erzeugnisse des Betriebes eingesetzt werden

¹ Activités nécessitant l'usage soit des moyens d'exploitation soit des produits de l'exploitation

Bundesamt für Statistik (BFS),
Eidgenössische landwirtschaftliche Betriebszählungen

Office fédéral de la statistique (OFS),
Recensements fédéraux des exploitations agricoles

1.8 Indikatoren ausgewählter Nebentätigkeiten der landwirtschaftlichen Betriebe

Indicateurs d'activités accessoires choisies des exploitations agricoles

| Jahr Année | Ferien auf dem Bauernhof ¹ | | Schlaf im Stroh ² | | Landwirtschaft und Behinderte ³ | Biogasanlagen in der Landwirtschaft ⁴ | | Waldwirtschaft ⁵ | | |
|---------------|---|--|---|--|---|--|--|--|---|--|
| | Vacances à la ferme ¹ | | Aventure sur la paille ² | | | Agriculture et Handicap ³ | Installations de biogaz dans l'agriculture ⁴ | | Economie forestière ⁵ | |
| | Anzahl Anbieter Nombre de prestataires | Anzahl Logiernächte Nombre de nuitées | Anzahl Anbieter Nombre de prestataires | Anzahl Übernachtungen Nombre de nuitées | | | Bestand der vermittelten Behinderten Nombre d'handicapés placés | Anzahl Anlagen Nombre d'installations | Energieproduktion in GWh Production d'énergie en GWh | Landw. Betriebe mit Privatwald Exploit. agricoles avec forêts privées |
| 1998 | 260 | 85 277 | 286 | 22 290 | 56 | 63 | 5.2 | ... | ... | |
| 1999 | 265 | 95 516 | 270 | 26 092 | 54 | 66 | 5.7 | ... | ... | |
| 2000 | 260 | 105 000 | 268 | 30 262 | 63 | 62 | 7.1 | 39 263 | 111 206 | |
| 2001 | 257 | 98 168 | 252 | 31 282 | 58 | 64 | 7.8 | ... | ... | |
| 2002 | 255 | 105 075 | 236 | 34 378 | 71 | 63 | 8.4 | ... | ... | |
| 2003 | 240 | 105 663 | 221 | 34 883 | 69 | 62 | 9.3 | 36 960 | 111 880 | |
| 2004 | 230 | 104 990 | 217 | 35 524 | 79 | 67 | 10.9 | 36 555 | 111 059 | |
| 2005 | 229 | 95 707 | 215 | 37 215 | 72 | 72 | 14.5 | 36 553 | 112 857 | |
| 2006 | 225 | 99 393 | 200 | 38 302 | 88 | 80 | 22.2 | 36 300 | 112 700 | |
| 2007 | 220 | 103 518 | 194 | 38 411 | 86 | 77 | 35.0 | 35 793 | 111 057 | |
| 2008 | 222 | 99 800 | 183 | 41 549 | 94 | 75 | 41.7 | 35 900 | 111 842 | |
| 2009 | 230 | 102 300 | 182 | 41 764 | 88 | 75 | 45.6 | 34 911 | 111 198 | |
| 2010 | 210 | 105 000 | 181 | 42 003 | 90 | 72 | 56.3 | 34 737 | 111 265 | |
| 2011 | 181 | 100 944 | 172 | 38 786 | 89 | 80 | 63.4 | 34 332 | 110 934 | |

¹ Mitteilungen des Vereins Ferien auf dem Bauernhof; Gründungsjahr: 1988

² Mitteilung des Vereins Schlaf im Stroh; Gründungsjahr: 1995

³ Mitteilungen der Stiftung Landwirtschaft und Behinderte; Gründungsjahr: 1995

⁴ Statistik der erneuerbaren Energien des Bundesamtes für Energie

⁵ Bundesamt für Statistik (BFS), landwirtschaftliche Betriebszählungen und landwirtschaftliche Betriebsstrukturerhebungen

¹ Communications de l'Association Vacances à la ferme; année de fondation : 1988

² Communications de l'Association Aventure sur la paille; année de fondation : 1995

³ Communications de la Fondation Agriculture et handicap; année de fondation : 1995

⁴ Statistiques des énergies renouvelables de l'Office fédéral de l'énergie

⁵ Office fédéral de la statistique (OFS), recensement des exploitations agricoles et relevé des structures agricoles

1. Betriebsverhältnisse

1. Conditions d'exploitation

1.9 Biobetriebe

Exploitations biologiques

| Anzahl Betriebe | | | LN, ha | | | | Anzahl Tiere | | |
|------------------------|--------------------------------|---------------|---------|-------------------|---|----------------------|---------------------------------|----------------|---------------|
| Nombre d'exploitations | | | SAU, ha | | | | Nombre d'animaux | | |
| Total | mit Rindvieh ¹ | mit Schweinen | Total | Offenes Ackerland | Kunstwiesen/Dauergrünland | Dauerkulturen | Total Rindvieh ¹ | Total Schweine | Total Schafe |
| | avec bétail bovin ¹ | avec porcs | | Terres ouvertes | Prairies artificielles/prairies permanentes | Cultures permanentes | Total bétail bovin ¹ | Total porcs | Total moutons |

Biobetriebe nach Jahr ~ Exploitations biologiques par année

| | | | | | | | | | | |
|-------------|--------------|--------------|------------|----------------|---------------|----------------|--------------|----------------|---------------|---------------|
| 1997 | 4 278 | 3 545 | 953 | 71 790 | 5 815 | 64 718 | 539 | 69 521 | 96 579 | 11 010 |
| 2000 | 4 902 | 4 095 | 765 | 82 737 | 6 400 | 74 398 | 729 | 114 483 | 14 798 | 62 468 |
| 2005 | 6 420 | 5 242 | 649 | 117 117 | 8 585 | 105 695 | 1 098 | 160 333 | 18 545 | 92 144 |
| 2010 | 5 659 | 4 522 | 462 | 111 514 | 9 142 | 99 247 | 1 256 | 148 282 | 16 038 | 86 432 |
| 2011 | 5 757 | 4 574 | 475 | 116 189 | 10 364 | 102 491 | 1 394 | 150 080 | 20 586 | 87 656 |

Biobetriebe 2011 nach Kanton ~ Exploitations biologiques 2011 par canton

| | | | | | | | | | | |
|-------|-------|-------|-----|--------|-------|--------|-----|--------|-------|--------|
| ZH | 318 | 235 | 30 | 6 907 | 1 616 | 4 906 | 81 | 7 780 | 795 | 2 650 |
| BE | 1 141 | 1 022 | 120 | 18 262 | 1 415 | 16 561 | 62 | 26 861 | 5 485 | 6 743 |
| LU | 289 | 248 | 39 | 4 998 | 551 | 4 325 | 31 | 8 262 | 2 562 | 1 349 |
| UR | 54 | 45 | 4 | 809 | 1 | 789 | - | 1 124 | 35 | 1 085 |
| SZ | 157 | 139 | 16 | 2 579 | 7 | 2 388 | 4 | 3 724 | 241 | 1 706 |
| OW | 168 | 159 | 7 | 2 247 | 2 | 2 209 | 1 | 4 593 | 54 | 590 |
| NW | 66 | 61 | 3 | 913 | 3 | 891 | 0 | 1 581 | 91 | 400 |
| GL | 77 | 67 | 2 | 1 448 | 0 | 1 436 | 1 | 1 962 | 51 | 474 |
| ZG | 72 | 65 | 5 | 1 396 | 53 | 1 219 | 7 | 2 109 | 163 | 289 |
| FR | 132 | 91 | 5 | 3 095 | 571 | 2 444 | 38 | 4 795 | 381 | 1 396 |
| SO | 119 | 108 | 19 | 3 294 | 352 | 2 897 | 21 | 3 899 | 718 | 1 130 |
| BS/BL | 126 | 92 | 15 | 3 066 | 387 | 2 608 | 38 | 3 081 | 421 | 2 018 |
| SH | 23 | 16 | 3 | 602 | 225 | 360 | 13 | 674 | 233 | 57 |
| AR | 111 | 104 | 11 | 2 206 | 1 | 2 175 | 1 | 3 695 | 404 | 1 263 |
| AI | 20 | 18 | 1 | 299 | 0 | 287 | - | 466 | 14 | 366 |
| SG | 396 | 348 | 36 | 7 104 | 162 | 6 604 | 71 | 12 038 | 2 197 | 4 449 |
| GR | 1 292 | 1 033 | 64 | 30 886 | 353 | 30 247 | 37 | 37 378 | 971 | 34 969 |
| AG | 206 | 154 | 21 | 4 094 | 1 114 | 2 861 | 50 | 5 461 | 950 | 1 158 |
| TG | 252 | 173 | 17 | 4 551 | 1 239 | 3 153 | 112 | 6 056 | 3 546 | 2 868 |
| TI | 113 | 52 | 12 | 1 982 | 58 | 1 826 | 79 | 1 190 | 91 | 2 221 |
| VD | 158 | 92 | 17 | 4 015 | 1 108 | 2 600 | 242 | 3 591 | 707 | 2 093 |
| VS | 306 | 132 | 13 | 5 825 | 207 | 5 183 | 425 | 4 037 | 103 | 15 538 |
| NE | 45 | 33 | 2 | 1 329 | 65 | 1 223 | 31 | 1 414 | 14 | 1 032 |
| GE | 14 | 3 | 3 | 422 | 205 | 167 | 39 | 151 | 39 | 64 |
| JU | 102 | 84 | 10 | 3 857 | 666 | 3 134 | 10 | 4 158 | 320 | 1 748 |

Biobetriebe 2011 nach Grössenklasse ~ Exploitations biologiques 2011 par classe de grandeur

| | | | | | | | | | | |
|---------|-------|-------|-----|--------|-------|--------|-----|--------|-------|--------|
| < 3 | 111 | 14 | 4 | 217 | 25 | 118 | 66 | 96 | 9 | 180 |
| 3 - 10 | 1 196 | 677 | 64 | 8 093 | 423 | 7 250 | 258 | 8 679 | 901 | 16 014 |
| 10 - 20 | 2 033 | 1 666 | 163 | 30 018 | 2 288 | 26 745 | 439 | 41 699 | 5 289 | 26 850 |
| 20 - 30 | 1 380 | 1 255 | 120 | 33 743 | 2 667 | 30 221 | 265 | 46 053 | 4 879 | 22 769 |
| 30 - 50 | 848 | 795 | 97 | 31 432 | 2 730 | 28 080 | 202 | 40 168 | 6 209 | 16 631 |
| 50 < | 189 | 167 | 27 | 12 686 | 2 231 | 10 078 | 163 | 13 385 | 3 299 | 5 212 |

Biobetriebe 2011 nach Zone ~ Exploitations biologiques 2011 par zone

| | | | | | | | | | | |
|-----------|-------|-------|-----|--------|-------|--------|-------|--------|--------|--------|
| T/P 1 - 3 | 1 271 | 854 | 133 | 26 199 | 8 022 | 16 615 | 1 012 | 31 509 | 10 426 | 11 568 |
| T/P 4 | 591 | 483 | 64 | 11 413 | 1 521 | 9 625 | 81 | 16 326 | 3 854 | 6 818 |
| B/M 1 | 777 | 663 | 78 | 13 521 | 561 | 12 670 | 78 | 21 034 | 2 924 | 6 682 |
| B/M 2 | 1 095 | 959 | 92 | 20 526 | 114 | 19 796 | 124 | 28 762 | 2 030 | 12 211 |
| B/M 3 | 1 309 | 1 052 | 86 | 27 741 | 127 | 27 188 | 71 | 34 986 | 936 | 28 752 |
| B/M 4 | 714 | 563 | 22 | 16 789 | 19 | 16 598 | 28 | 17 463 | 416 | 21 625 |

¹ Ab 2009 stammen die Daten aus der Tierverkehrsdatenbank (TVD)

¹ A partir de l'année 2009, données proviennent de la banque de données sur le trafic des animaux (BDTA)

1. Betriebsverhältnisse 1. Conditions d'exploitation

1.10 Eigentumsverhältnisse Conditions de propriétés

Ab 2003: Hochgerechnete Werte aus einer Stichprobe ~ Dès 2003 : Projection d'un échantillonnage

| Grössenklasse | 1990 | 1996 | 2003 | | 2005 | | 2010 | | |
|--|----------------|----------------|----------------|------------------------|----------------|------------------------|----------------|-------------------------------|---------|
| Classe de grandeur | Fläche | Fläche | Fläche | Fehler, % ¹ | Fläche | Fehler, % ¹ | Fläche | Fehler ¹ , absolut | |
| | Surface | Surface | Surface | Erreur, % ¹ | Surface | Erreur, % ¹ | Surface | Erreur ¹ , absolue | |
| in Eigentum, LN in ha ~ Terrain en propriété, SAU en ha | | | | | | | | | |
| < 5 | } 103 936 | 29 350 | 18 945 | 7 | 18 356 | 5 | 11 801 | ± 910 | |
| 5 - 10 | | 71 551 | 59 034 | 5 | 56 653 | 5 | 43 116 | ± 1 757 | |
| 10 - 15 | | 119 407 | 102 771 | 5 | 96 741 | 6 | ... | ... | |
| 15 - 20 | | 240 004 | 117 499 | 110 734 | 4 | 110 337 | 6 | 163 435 | ± 3 957 |
| 20 - 30 | | 159 091 | 143 482 | 147 796 | 5 | 153 329 | 5 | 144 369 | ± 4 000 |
| 30 < | 130 468 | 117 188 | 159 033 | 5 | 157 685 | 2 | 176 479 | ± 3 619 | |
| CH | 633 498 | 598 478 | 598 314 | | 593 101 | | 539 201 | ± 6 964 | |
| in Pacht, LN in ha ~ Terrain à ferme, SAU en ha | | | | | | | | | |
| < 5 | } 46 618 | 12 390 | 8 473 | 13 | 8 433 | 8 | 9 136 | ± 915 | |
| 5 - 10 | | 42 103 | 28 739 | 8 | 29 764 | 8 | 28 840 | ± 1 751 | |
| 10 - 15 | | 78 014 | 55 792 | 6 | 51 911 | 8 | ... | ... | |
| 15 - 20 | | 150 474 | 89 695 | 77 191 | 5 | 69 511 | 8 | 118 075 | ± 3 955 |
| 20 - 30 | | 121 324 | 130 699 | 131 027 | 5 | 134 453 | 5 | 132 368 | ± 4 050 |
| 30 < | 108 668 | 131 498 | 161 646 | 5 | 165 033 | 2 | 207 756 | ± 3 642 | |
| CH | 427 084 | 484 399 | 462 867 | | 459 106 | | 496 175 | ± 7 002 | |
| in Nutzniessung, LN in ha ~ Terrain en usufruit, SAU en ha | | | | | | | | | |
| < 5 | } 4 150 | ... | 1 206 | 36 | 1 193 | 18 | 923 | ± 252 | |
| 5 - 10 | | ... | 2 342 | 32 | 2 789 | 30 | 2 885 | ± 693 | |
| 10 - 15 | | ... | 2 385 | 40 | 1 801 | 54 | ... | ... | |
| 15 - 20 | | 3 207 | ... | 1 572 | 44 | 2 492 | 54 | 5 066 | ± 949 |
| 20 - 30 | | 2 006 | ... | 1 561 | 45 | 1 911 | 39 | 3 847 | ± 1 092 |
| 30 < | 1 400 | ... | 2 439 | 39 | 2 724 | 24 | 3 652 | ± 646 | |
| CH | 10 763 | ... | 11 505 | | 12 912 | | 16 372 | ± 1 749 | |

¹ 95%-Vertrauensintervall: Der wahre Wert liegt mit 95%iger Wahrscheinlichkeit innerhalb der angegebenen Spanne.

¹ Intervalle de confiance à 95 %: La vraie valeur se trouve avec une probabilité de 95% dans l'intervalle indiqué.

1. Betriebsverhältnisse

1. Conditions d'exploitation

1.11 BewirtschafterInnen nach Altersklassen, 2011

Exploitants selon les classes d'âges, 2011

Bewirtschafter/innen welche geantwortet haben ~ Exploitants, lesquelles ont répondu

| Zone | Total | Alter der BewirtschafterInnen, Jahre ~ Âge des exploitants, années | | | | | | | | | |
|--------------|---------------|--|--------------|--------------|--------------|--------------|--------------|--------------|--------------|--------------|--------------|
| | | < 25 | 25 - 29 | 30 - 34 | 35 - 39 | 40 - 44 | 45 - 49 | 50 - 54 | 55 - 59 | 60 - 64 | 64 < |
| T/P 1 - 3 | 21 590 | 64 | 353 | 985 | 1 812 | 2 977 | 3 769 | 3 882 | 3 313 | 2 793 | 1 642 |
| T/P 4 | 7 240 | 27 | 127 | 393 | 702 | 1 034 | 1 273 | 1 298 | 1 064 | 915 | 407 |
| B/M 1 | 6 800 | 21 | 171 | 371 | 691 | 1 003 | 1 221 | 1 150 | 1 048 | 842 | 282 |
| B/M 2 | 8 004 | 37 | 214 | 489 | 786 | 1 159 | 1 351 | 1 352 | 1 203 | 995 | 418 |
| B/M 3 | 4 582 | 33 | 141 | 295 | 437 | 664 | 796 | 757 | 717 | 556 | 186 |
| B/M 4 | 1 893 | 13 | 55 | 114 | 176 | 286 | 346 | 320 | 286 | 231 | 66 |
| Total | 50 109 | 195 | 1 061 | 2 647 | 4 604 | 7 123 | 8 756 | 8 759 | 7 631 | 6 332 | 3 001 |

Bundesamt für Statistik (BFS),
Landwirtschaftliche Betriebsstrukturerhebung 2011

Office fédéral de la statistique (OFS),
Relevé des structures agricoles 2011

1.12 Voraussichtlicher Fortbestand der Familienbetriebe deren LeiterInnen das 50. Altersjahr überschritten haben

Pérennité prévue des entreprises familiales dont les exploitants ont plus de 50 ans

Hochgerechnete Werte aus einer Stichprobe, nach Einschätzung der BetriebsleiterInnen

Projection d'un échantillonnage, selon l'estimation des chefs d'exploitation

| | Jahre Années | | Grössenklasse (ha LN) ~ Classe de grandeur (ha SAU) | | | | | Total | |
|---|-----------------|-----------------------|---|--------|---------|---------|-------|--------|--|
| | | | < 5 | 5 - 10 | 10 - 20 | 20 - 30 | 30 < | | |
| Betriebe mit LeiterInnen über 50-jährig | 2003 | Anzahl | 6 279 | 5 409 | 9 105 | 3 934 | 2 057 | 26 784 | Exploitations avec des chefs de plus de 50 ans |
| | 2005 | Anzahl | 5 816 | 5 338 | 9 283 | 4 151 | 2 265 | 26 853 | |
| | 2010 | Anzahl | 5 463 | 5 134 | 8 716 | 4 593 | 3 359 | 27 265 | |
| | | Fehler ¹ ± | 300 | 325 | 418 | 261 | 135 | 677 | |
| Weiterführung wahrscheinlich | 2003 | Nombre | 1 555 | 2 169 | 5 005 | 2 735 | 1 441 | 12 905 | La continuation est prévue |
| | 2005 | Nombre | 1 778 | 2 102 | 4 528 | 2 570 | 1 581 | 12 559 | |
| | 2010 | Nombre | 1 351 | 1 616 | 3 985 | 2 535 | 2 230 | 11 717 | |
| | | Erreur ¹ ± | 227 | 231 | 343 | 222 | 122 | 536 | |
| in Prozent | 2003 | % | 25 | 40 | 55 | 70 | 70 | 48 | en pour cent |
| | 2005 | % | 31 | 39 | 49 | 62 | 70 | 47 | |
| | 2010 | % | 25 | 31 | 46 | 55 | 66 | 43 | |

¹ 95%-Vertrauensintervall: Der wahre Wert liegt mit 95%iger Wahrscheinlichkeit innerhalb der angegebenen Spanne.

¹ Intervalle de confiance à 95 %: La vraie valeur se trouve avec une probabilité de 95% dans l'intervalle indiqué.

Bundesamt für Statistik (BFS),
Eidg. landwirtschaftliche Betriebszählungen

Office fédéral de la statistique (OFS),
Recensements fédéraux des entreprises agricoles

1. Betriebsverhältnisse 1. Conditions d'exploitation

1.13 Beschäftigte in Landwirtschaftsbetrieben Employés dans des exploitations agricoles

Ab 1996: Inbegriffen Gartenbau, ohne Kleinstbetriebe. Personen mit 75 bis 100 % geleisteter Arbeitszeit zählen zu den Vollzeitbeschäftigten
 Dès 1996: Horticulture incluse, sans les petites exploitations. Personnes occupées à raison de 75 à 100 % comme étant occupées à plein temps

| Jahr, Grössen- klasse, Zone | Vollzeit ~ à plein temps | | | | | Teilzeit ~ à temps partiel | | | | | Total |
|---|--|---|---------------|---------------------------------------|-------------------------------|---|---------------------------------------|---------------|---------------------------------------|---------------|----------------|
| | Familieneigene ~ Membres de la famille | | | Familien- fremde | Total | Familieneigene ~ Membres de la famille | | | Familien- fremde | Total | |
| | Betriebs- leiter | Mitarbeit. Familien- mitglieder | Total | Personnel étranger à la famille | | Betriebs- leiter | Mitarbeit. Familien- mitglieder | Total | Personnel étranger à la famille | | |
| | Chefs d'exploit- ations | Membres de la famille collaborant | | | Chefs d'exploit- ations | Membres de la famille collaborant | | | | | |
| Männliche ~ sexe masculin | | | | | | | | | | | |
| 1990 | 61 398 | 21 290 | 82 688 | 14 661 | 97 349 | 41 155 | 23 886 | 65 041 | 4 340 | 69 381 | 166 730 |
| 1996 | 59 560 | 13 828 | 73 388 | 20 161 | 93 549 | 20 831 | 25 118 | 45 949 | 11 137 | 57 086 | 150 635 |
| 2000 | 49 339 | 8 749 | 58 088 | 18 897 | 76 985 | 25 385 | 18 212 | 43 597 | 8 579 | 52 176 | 129 161 |
| 2005 | 44 067 | 13 323 | 57 390 | 14 994 | 72 384 | 23 821 | 17 621 | 41 442 | 6 901 | 48 343 | 120 727 |
| 2010 | 37 638 | 9 229 | 46 867 | 14 386 | 61 253 | 18 600 | 19 351 | 37 951 | 6 994 | 44 945 | 106 198 |
| 2011 | 36 865 | 9 001 | 45 866 | 14 057 | 59 923 | 18 038 | 19 045 | 37 083 | 6 902 | 43 985 | 103 908 |
| Weibliche ~ sexe féminin | | | | | | | | | | | |
| 1990 | 1 406 | 14 146 | 15 552 | 723 | 16 275 | 4 337 | 69 523 | 73 860 | 3 421 | 77 281 | 93 556 |
| 1996 | 1 505 | 22 043 | 23 548 | 4 379 | 27 927 | 1 375 | 36 634 | 38 009 | 8 578 | 46 587 | 74 514 |
| 2000 | 524 | 14 281 | 14 805 | 4 205 | 19 010 | 1 822 | 47 665 | 49 487 | 6 135 | 55 622 | 74 632 |
| 2005 | 455 | 9 790 | 10 245 | 3 367 | 13 612 | 1 534 | 46 749 | 48 283 | 5 402 | 53 685 | 67 297 |
| 2010 | 1 009 | 8 411 | 9 420 | 3 666 | 13 086 | 1 818 | 40 153 | 41 971 | 6 207 | 48 178 | 61 264 |
| 2011 | 963 | 8 277 | 9 240 | 3 552 | 12 792 | 1 751 | 39 626 | 41 377 | 5 990 | 47 367 | 60 159 |
| Total | | | | | | | | | | | |
| 1990 | 62 804 | 35 436 | 98 240 | 15 384 | 113 624 | 45 492 | 93 409 | 138 901 | 7 761 | 146 662 | 260 286 |
| 1996 | 61 065 | 35 871 | 96 936 | 24 540 | 121 476 | 22 206 | 61 752 | 83 958 | 19 715 | 103 673 | 225 149 |
| 2000 | 49 863 | 23 030 | 72 893 | 23 102 | 95 995 | 27 207 | 65 877 | 93 084 | 14 714 | 107 798 | 203 793 |
| 2005 | 44 522 | 23 113 | 67 635 | 18 361 | 85 996 | 25 355 | 64 370 | 89 725 | 12 303 | 102 028 | 188 024 |
| 2010 | 38 647 | 17 640 | 56 287 | 18 052 | 74 339 | 20 418 | 59 504 | 79 922 | 13 201 | 93 123 | 167 462 |
| 2011 | 37 828 | 17 278 | 55 106 | 17 609 | 72 715 | 19 789 | 58 671 | 78 460 | 12 892 | 91 352 | 164 067 |
| Beschäftigte 2011 nach Grössenklasse ~ Employés 2011 par classe de grandeur | | | | | | | | | | | |
| < 3 | 1 562 | 564 | 2 126 | 1 945 | 4 071 | 4 561 | 3 328 | 7 889 | 1 257 | 9 146 | 13 217 |
| 3 - 10 | 4 040 | 1 353 | 5 393 | 2 497 | 7 890 | 8 119 | 11 251 | 19 370 | 2 600 | 21 970 | 29 860 |
| 10 - 20 | 13 457 | 4 758 | 18 215 | 3 115 | 21 330 | 5 271 | 20 673 | 25 944 | 3 494 | 29 438 | 50 768 |
| 20 - 30 | 9 949 | 4 649 | 14 598 | 3 472 | 18 070 | 1 371 | 13 066 | 14 437 | 2 563 | 17 000 | 35 070 |
| 30 - 50 | 6 784 | 4 117 | 10 901 | 3 645 | 14 546 | 424 | 8 152 | 8 576 | 2 033 | 10 609 | 25 155 |
| 50 < | 2 036 | 1 837 | 3 873 | 2 935 | 6 808 | 43 | 2 201 | 2 244 | 945 | 3 189 | 9 997 |
| Beschäftigte 2011 nach Zone ~ Employés 2011 par zone | | | | | | | | | | | |
| T/P 1 - 3 | 17 636 | 8 624 | 26 260 | 13 897 | 40 157 | 7 939 | 24 388 | 32 327 | 9 384 | 41 711 | 81 868 |
| T/P 4 | 5 381 | 2 505 | 7 886 | 1 486 | 9 372 | 2 857 | 8 881 | 11 738 | 1 251 | 12 989 | 22 361 |
| B/M 1 | 5 010 | 2 257 | 7 267 | 1 016 | 8 283 | 2 624 | 8 058 | 10 682 | 764 | 11 446 | 19 729 |
| B/M 2 | 5 731 | 2 383 | 8 114 | 830 | 8 944 | 3 238 | 9 200 | 12 438 | 823 | 13 261 | 22 205 |
| B/M 3 | 2 909 | 1 108 | 4 017 | 276 | 4 293 | 2 214 | 5 813 | 8 027 | 450 | 8 477 | 12 770 |
| B/M 4 | 1 161 | 401 | 1 562 | 104 | 1 666 | 917 | 2 331 | 3 248 | 220 | 3 468 | 5 134 |

Bundesamt für Statistik (BFS),
Landwirtschaftliche Betriebszählungen und
landwirtschaftliche Betriebsstrukturerhebungen

Office fédéral de la statistique (OFS),
Recensement des exploitations agricoles et
relevé des structures agricoles

1. Betriebsverhältnisse

1. Conditions d'exploitation

1.14 Landwirtschaftsbetriebe mit Vollzeit Beschäftigten und Zahl der Beschäftigten

Exploitations agricoles avec personnel à plein temps et effectif des employés

Inbegriffen Gartenbau, ohne Kleinstbetriebe. Personen mit 75 bis 100 % geleisteter Arbeitszeit zählen zu den Vollzeitbeschäftigten
Horticulture incluse, sans les petites exploitations. Personnes occupées à raison de 75 à 100 % comme étant occupées à plein temps

| Kanton, Grössen- klasse, Zone | Betriebe ~ Exploitations | | Beschäftigte ~ Employés | | | | | | | |
|--|---|--|--------------------------|---------------|---------------|----------------------------------|----------------------------|---------------|---------------|----------------------------------|
| | Mit Vollzeit beschäftigten Personen | Mit Vollzeit beschäftigten familienfremden Personen | Vollzeit ~ à plein temps | | | | Teilzeit ~ à temps partiel | | | |
| | | | Männer | Frauen | Total | Davon familien- eigene | Männer | Frauen | Total | Davon familien- eigene |
| | Avec personnel à plein temps | Avec personnel à plein temps, étranger à la famille | Hommes | Femmes | | Dont membres de la famille | Hommes | Femmes | | Dont membres de la famille |
| Landwirtschaftsbetriebe und Beschäftigte nach Jahr ~ Exploitations agricoles et employés par année | | | | | | | | | | |
| 1996 | 61 533 | 11 064 | 93 549 | 27 927 | 121 476 | 96 936 | 57 086 | 46 587 | 103 673 | 83 958 |
| 2000 | 48 639 | 9 811 | 76 985 | 19 010 | 95 995 | 72 893 | 52 176 | 55 622 | 107 798 | 93 084 |
| 2005 | 44 283 | 8 523 | 72 384 | 13 612 | 85 996 | 67 635 | 48 343 | 53 685 | 102 028 | 89 725 |
| 2010 | 40 021 | 8 725 | 61 253 | 13 086 | 74 339 | 56 287 | 44 945 | 48 178 | 93 123 | 79 922 |
| 2011 | 39 155 | 8 647 | 59 923 | 12 792 | 72 715 | 55 106 | 43 985 | 47 367 | 91 352 | 78 460 |

| Landwirtschaftsbetriebe und Beschäftigte 2011 nach Kanton ~ Exploitations agricoles et employés 2011 par canton | | | | | | | | | | |
|---|-------|-------|--------|-------|--------|--------|-------|--------|--------|--------|
| ZH | 2 472 | 709 | 4 284 | 1 040 | 5 324 | 3 444 | 3 093 | 3 353 | 6 446 | 5 377 |
| BE | 8 287 | 1 215 | 11 696 | 2 625 | 14 321 | 12 016 | 9 151 | 11 089 | 20 240 | 18 226 |
| LU | 3 597 | 741 | 5 002 | 1 023 | 6 025 | 4 919 | 3 813 | 4 326 | 8 139 | 7 271 |
| UR | 349 | 9 | 400 | 59 | 459 | 445 | 571 | 545 | 1 116 | 1 092 |
| SZ | 1 146 | 94 | 1 418 | 216 | 1 634 | 1 478 | 1 357 | 1 372 | 2 729 | 2 607 |
| OW | 459 | 35 | 538 | 83 | 621 | 575 | 538 | 523 | 1 061 | 1 021 |
| NW | 333 | 32 | 411 | 57 | 468 | 434 | 396 | 433 | 829 | 790 |
| GL | 295 | 19 | 404 | 114 | 518 | 452 | 255 | 300 | 555 | 533 |
| ZG | 425 | 97 | 680 | 136 | 816 | 623 | 492 | 479 | 971 | 821 |
| FR | 2 435 | 695 | 4 283 | 679 | 4 962 | 3 777 | 1 873 | 1 978 | 3 851 | 3 373 |
| SO | 1 005 | 240 | 1 510 | 335 | 1 845 | 1 447 | 1 268 | 1 222 | 2 490 | 2 135 |
| BS/BL | 669 | 181 | 1 091 | 282 | 1 373 | 924 | 914 | 1 031 | 1 945 | 1 496 |
| SH | 399 | 102 | 591 | 136 | 727 | 571 | 457 | 583 | 1 040 | 841 |
| AR | 542 | 73 | 660 | 150 | 810 | 716 | 448 | 467 | 915 | 860 |
| AI | 392 | 35 | 443 | 90 | 533 | 495 | 259 | 287 | 546 | 527 |
| SG | 3 275 | 654 | 4 517 | 993 | 5 510 | 4 424 | 2 798 | 3 340 | 6 138 | 5 525 |
| GR | 1 715 | 212 | 2 164 | 509 | 2 673 | 2 304 | 1 944 | 2 217 | 4 161 | 3 720 |
| AG | 2 086 | 556 | 3 438 | 754 | 4 192 | 2 970 | 3 070 | 3 190 | 6 260 | 5 403 |
| TG | 2 135 | 713 | 3 647 | 816 | 4 463 | 2 905 | 1 944 | 2 529 | 4 473 | 3 639 |
| TI | 594 | 166 | 1 127 | 165 | 1 292 | 807 | 999 | 725 | 1 724 | 1 521 |
| VD | 3 143 | 966 | 5 788 | 1 082 | 6 870 | 4 594 | 3 204 | 3 133 | 6 337 | 4 181 |
| VS | 1 507 | 478 | 2 349 | 778 | 3 127 | 1 982 | 3 637 | 2 789 | 6 426 | 5 100 |
| NE | 724 | 221 | 1 167 | 244 | 1 411 | 1 047 | 459 | 499 | 958 | 853 |
| GE | 307 | 186 | 970 | 166 | 1 136 | 432 | 325 | 252 | 577 | 311 |
| JU | 864 | 218 | 1 345 | 260 | 1 605 | 1 325 | 720 | 705 | 1 425 | 1 237 |

| Landwirtschaftsbetriebe und Beschäftigte 2011 nach Grössenklasse ~ Exploitations agricoles et employés 2011 par classe de grandeur | | | | | | | | | | |
|--|--------|-------|--------|-------|--------|--------|--------|--------|--------|--------|
| < 3 | 1 663 | 595 | 3 071 | 1 000 | 4 071 | 2 126 | 5 243 | 3 903 | 9 146 | 7 889 |
| 3 - 10 | 4 346 | 885 | 6 180 | 1 710 | 7 890 | 5 393 | 12 228 | 9 742 | 21 970 | 19 370 |
| 10 - 20 | 13 977 | 1 582 | 17 731 | 3 599 | 21 330 | 18 215 | 13 535 | 15 903 | 29 438 | 25 944 |
| 20 - 30 | 10 197 | 2 242 | 15 051 | 3 019 | 18 070 | 14 598 | 7 219 | 9 781 | 17 000 | 14 437 |
| 30 - 50 | 6 915 | 2 328 | 12 155 | 2 391 | 14 546 | 10 901 | 4 429 | 6 180 | 10 609 | 8 576 |
| 50 < | 2 057 | 1 015 | 5 735 | 1 073 | 6 808 | 3 873 | 1 331 | 1 858 | 3 189 | 2 244 |

| Landwirtschaftsbetriebe und Beschäftigte 2011 nach Zone ~ Exploitations agricoles et employés 2011 par zone | | | | | | | | | | |
|---|--------|-------|--------|-------|--------|--------|--------|--------|--------|--------|
| T/P 1 - 3 | 18 309 | 5 870 | 32 855 | 7 302 | 40 157 | 26 260 | 19 636 | 22 075 | 41 711 | 32 327 |
| T/P 4 | 5 562 | 1 068 | 7 846 | 1 526 | 9 372 | 7 886 | 6 255 | 6 734 | 12 989 | 11 738 |
| B/M 1 | 5 196 | 752 | 6 873 | 1 410 | 8 283 | 7 267 | 5 594 | 5 852 | 11 446 | 10 682 |
| B/M 2 | 5 895 | 644 | 7 368 | 1 576 | 8 944 | 8 114 | 6 521 | 6 740 | 13 261 | 12 438 |
| B/M 3 | 3 004 | 226 | 3 584 | 709 | 4 293 | 4 017 | 4 232 | 4 245 | 8 477 | 8 027 |
| B/M 4 | 1 189 | 87 | 1 397 | 269 | 1 666 | 1 562 | 1 747 | 1 721 | 3 468 | 3 248 |

1. Betriebsverhältnisse 1. Conditions d'exploitation

1.15 Landwirtschaftsbetriebe nach der Zahl der Standardarbeitskräfte (SAK) Exploitations agricoles selon le nombre d'unité de main d'oeuvre standard (UMOS)

| Klassen, SAK je Betrieb ~ Classes, nombre d'UMOS par exploitation | | | | | | | | | | |
|--|---------------|---------------|---------------|---------------|--------------|--------------|--------------|--------------|---------------|---|
| | < 0,75 | 0,75 - < 1,25 | 1,25 - < 1,75 | 1,75 - < 2,25 | 2,25 - < 3 | 3 - < 4 | 4 - < 5 | > 5 | Total | Alle Betriebe ¹ Toutes les exploitations ¹ |
| Landwirtschaftsbetriebe nach Jahr ~ Exploitations agricoles par année | | | | | | | | | | |
| 2006 | 12 607 | 11 835 | 11 677 | 8 274 | 6 332 | 3 038 | 1 029 | 879 | 55 671 | 62 800 |
| 2007 | 12 263 | 11 589 | 11 193 | 8 111 | 6 420 | 3 096 | 1 093 | 940 | 54 705 | 61 764 |
| 2008 | 11 821 | 11 091 | 10 780 | 8 003 | 6 509 | 3 303 | 1 193 | 1 055 | 53 755 | 60 894 |
| 2009 | 11 284 | 10 787 | 10 563 | 7 899 | 6 478 | 3 352 | 1 250 | 1 118 | 52 731 | 60 034 |
| 2010 | 10 855 | 10 466 | 10 325 | 7 796 | 6 416 | 3 445 | 1 288 | 1 190 | 51 781 | 59 065 |
| Landwirtschaftsbetriebe 2010 nach Kanton ~ Exploitations agricoles 2010 par canton | | | | | | | | | | |
| ZH | 862 | 661 | 605 | 470 | 386 | 209 | 71 | 66 | 3 330 | 3 961 |
| BE | 2 554 | 3 036 | 2 724 | 1 577 | 958 | 357 | 102 | 68 | 11 376 | 11 971 |
| LU | 866 | 1 023 | 1 027 | 776 | 599 | 304 | 72 | 51 | 4 718 | 5 088 |
| UR | 191 | 222 | 129 | 42 | 11 | 2 | | | 597 | 648 |
| SZ | 325 | 430 | 407 | 204 | 137 | 42 | 11 | 2 | 1 558 | 1 734 |
| OW | 132 | 164 | 185 | 104 | 43 | 6 | 1 | | 635 | 716 |
| NW | 85 | 138 | 137 | 57 | 37 | 11 | 1 | | 466 | 503 |
| GL | 58 | 76 | 107 | 84 | 44 | 7 | 2 | | 378 | 420 |
| ZG | 65 | 97 | 123 | 92 | 78 | 32 | 20 | 14 | 521 | 601 |
| FR | 387 | 425 | 468 | 467 | 505 | 332 | 151 | 133 | 2 868 | 3 216 |
| SO | 277 | 227 | 244 | 202 | 201 | 113 | 39 | 17 | 1 320 | 1 580 |
| BS/BL | 147 | 133 | 125 | 155 | 176 | 93 | 41 | 20 | 890 | 1 009 |
| SH | 122 | 92 | 73 | 76 | 91 | 54 | 22 | 11 | 541 | 633 |
| AR | 134 | 115 | 170 | 134 | 100 | 30 | 5 | 4 | 692 | 814 |
| AI | 102 | 121 | 115 | 90 | 50 | 15 | 3 | 1 | 497 | 534 |
| SG | 587 | 680 | 940 | 762 | 582 | 272 | 85 | 50 | 3 958 | 4 592 |
| GR | 409 | 357 | 475 | 483 | 448 | 178 | 44 | 19 | 2 413 | 2 646 |
| AG | 705 | 549 | 492 | 423 | 355 | 210 | 77 | 66 | 2 877 | 3 738 |
| TG | 422 | 359 | 453 | 365 | 381 | 272 | 96 | 95 | 2 443 | 2 947 |
| TI | 294 | 173 | 127 | 77 | 75 | 37 | 20 | 18 | 821 | 1 164 |
| VD | 530 | 586 | 586 | 605 | 534 | 377 | 181 | 201 | 3 600 | 4 148 |
| VS | 1 404 | 585 | 331 | 230 | 202 | 156 | 70 | 181 | 3 159 | 3 907 |
| NE | 73 | 97 | 115 | 140 | 171 | 120 | 53 | 66 | 835 | 937 |
| GE | 36 | 33 | 43 | 35 | 36 | 28 | 31 | 38 | 280 | 433 |
| JU | 88 | 87 | 124 | 146 | 216 | 188 | 90 | 69 | 1 008 | 1 125 |

¹ Alle Betriebe gemäss Betriebsstrukturhebung des Bundesamtes für Statistik

¹ Toutes les exploitations selon le relevé des structures agricoles de l'Office fédéral de la statistique

1. Betriebsverhältnisse

1. Conditions d'exploitation

1.16 Erwerbstätige nach Wirtschaftssektor und Nationalität

Personnes actives par secteurs économiques selon la nationalité

Wirtschaftssektoren gemäss NOGA 2008. Quartalsdurchschnittswerte in 1000 Personen, bis 2009 nur Angaben zum 2. Quartal. Zahlen in Klammern wurden aufgrund von weniger als 50 Beobachtungen extrapoliert und müssen entsprechend mit Vorsicht interpretiert werden.

Secteurs économiques selon NOGA 2008. Moyens trimestrielles en 1000 personnes, jusqu'en 2009 indications pour le 2ème trimestre seulement. Les chiffres entre parenthèses ont été extrapolés sur la base de moins de 50 observations. Les résultats sont à interpréter avec précaution.

| Jahr | 2000 | 2005 | 2010 | 2010 | 2010 | 2011 | 2011 | 2011 | Année |
|--|-------|-------|-------|-------|-------|-------|-------|-------|-----------------------------|
| Quartal | 2 | 2 | 2 | 3 | 4 | 1 | 2 | 3 | Trimestre |
| Vollerwerbstätige | | | | | | | | | |
| Personnes actives a plein temps | | | | | | | | | |
| Schweizer/innen | 2 117 | 2 078 | 2 067 | 2 114 | 2 091 | 2 081 | 2 130 | 2 147 | Suisses |
| Sektor I | 113 | 100 | 98 | 97 | 105 | 99 | 106 | 104 | Secteur I |
| Sektor II | 595 | 545 | 530 | 560 | 551 | 541 | 546 | 558 | Secteur II |
| Sektor III | 1 404 | 1 431 | 1 437 | 1 454 | 1 432 | 1 440 | 1 476 | 1 484 | Secteur III |
| Keine Angabe/Weiss nicht | (4) | (2) | (3) | (3) | (3) | ... | (1) | X | Sans indication/ne sait pas |
| Ausländer/innen ¹ | 624 | 637 | 753 | 759 | 746 | 743 | 772 | 792 | Etrangers ¹ |
| Sektor I | (9) | 7 | (6) | (7) | (9) | (8) | 8 | 8 | Secteur I |
| Sektor II | 235 | 225 | 257 | 270 | 265 | 254 | 258 | 279 | Secteur II |
| Sektor III | 378 | 405 | 489 | 481 | 470 | 481 | 506 | 504 | Secteur III |
| Keine Angabe/Weiss nicht | ... | (0) | (1) | ... | (1) | (1) | (1) | (1) | Sans indication/ne sait pas |
| Total | 2 740 | 2 715 | 2 820 | 2 874 | 2 836 | 2 824 | 2 902 | 2 939 | Total |
| Sektor I | 122 | 107 | 104 | 104 | 114 | 107 | 114 | 112 | Secteur I |
| Sektor II | 830 | 770 | 787 | 831 | 816 | 795 | 804 | 837 | Secteur II |
| Sektor III | 1 782 | 1 836 | 1 926 | 1 936 | 1 902 | 1 921 | 1 982 | 1 989 | Secteur III |
| Keine Angabe/Weiss nicht | (6) | (2) | (4) | (3) | (4) | (2) | (2) | (1) | Sans indication/ne sait pas |
| Teilzeiterwerbstätige | | | | | | | | | |
| Personnes actives a temps partiel | | | | | | | | | |
| Schweizer/innen | 981 | 1 066 | 1 238 | 1 199 | 1 231 | 1 251 | 1 222 | 1 199 | Suisses |
| Sektor I | 43 | 35 | 40 | 37 | 42 | 43 | 46 | 42 | Secteur I |
| Sektor II | 104 | 107 | 114 | 108 | 114 | 117 | 109 | 106 | Secteur II |
| Sektor III | 832 | 922 | 1 080 | 1 048 | 1 072 | 1 087 | 1 066 | 1 048 | Secteur III |
| Keine Angabe/Weiss nicht | (2) | (3) | (4) | (5) | (4) | (4) | (2) | (2) | Sans indication/ne sait pas |
| Ausländer/innen ¹ | 158 | 193 | 224 | 229 | 243 | 238 | 244 | 233 | Etrangers ¹ |
| Sektor I | ... | (1) | (1) | (5) | (3) | (2) | (3) | (3) | Secteur I |
| Sektor II | (16) | 20 | 20 | 23 | 22 | 20 | 18 | 23 | Secteur II |
| Sektor III | 140 | 171 | 202 | 200 | 218 | 215 | 222 | 206 | Secteur III |
| Keine Angabe/Weiss nicht | ... | (1) | ... | (1) | ... | ... | ... | X | Sans indication/ne sait pas |
| Total | 1 138 | 1 259 | 1 462 | 1 428 | 1 474 | 1 489 | 1 466 | 1 431 | Total |
| Sektor I | 43 | 36 | 41 | 41 | 44 | 46 | 48 | 45 | Secteur I |
| Sektor II | 120 | 127 | 135 | 131 | 136 | 137 | 127 | 129 | Secteur II |
| Sektor III | 972 | 1 093 | 1 282 | 1 249 | 1 290 | 1 302 | 1 288 | 1 254 | Secteur III |
| Keine Angabe/Weiss nicht | (4) | (3) | (4) | (7) | (4) | (4) | (2) | (3) | Sans indication/ne sait pas |

¹ Ständige Wohnbevölkerung: Niedergelassene, Aufenthalter, Kurzaufenthalter des Betriebes eingesetzt werden (mindestens 12 Monate in der Schweiz); von 1991 bis 2008: inklusive Diplomaten und internationale Funktionäre

¹ Résidents permanents (titulaires d'une autorisation d'établissement, titulaires d'une autorisation de séjour et titulaires d'une autorisation de courte durée résidant depuis 12 mois ou plus en Suisse); De 1991 à 2008 : y compris les diplomates et les fonctionnaires internationaux

1. Betriebsverhältnisse

1. Conditions d'exploitation

1.17 Erwerbstätige des ersten Sektors nach Altersgruppe und Geschlecht

Personnes actives du secteur primaire selon les groupes d'âges

Erster Sektor gemäss NOGA 2008. Quartalsdurchschnittswerte in 1000, bis 2009 nur Angaben zum 2. Quartal. Zahlen in Klammern wurden aufgrund von weniger als 50 Beobachtungen extrapoliert und müssen mit entsprechender Vorsicht interpretiert werden.

Secteur primaire selon NOGA 2008. Moyens trimestrielles en 1000 personnes, jusqu'en 2009 indications pour le 2ème trimestre seulement. Les chiffres entre parenthèses ont été extrapolés sur la base de moins de 50 observations. Les résultats sont à interpréter avec précaution.

| Jahr | 2010 | 2010 | 2010 | 2011 | 2011 | 2011 | Année |
|--|------|------|------|--|------|------|-------------------------|
| Quartal | 2 | 3 | 4 | 1 | 2 | 3 | Trimestre |
| Vollerwerbstätige | | | | Personnes actives a plein temps | | | |
| 15 - 24 Jahre | (10) | (9) | (13) | (10) | (13) | (15) | 15 - 24 ans |
| 25 - 39 Jahre | 24 | 28 | 29 | 22 | 24 | 29 | 25 - 39 ans |
| 40 - 54 Jahre | 42 | 42 | 48 | 50 | 49 | 41 | 40 - 54 ans |
| 55 - 64 Jahre | 20 | 19 | 19 | 19 | 19 | 20 | 55 - 64 ans |
| 65 Jahre und älter | (8) | (6) | (5) | (6) | (9) | (8) | 65 ans et plus |
| Total | 104 | 104 | 114 | 107 | 114 | 112 | Total |
| Teilzeiterwerbstätige | | | | Personnes actives a temps partiel | | | |
| 15 - 24 Jahre | (3) | (5) | (3) | (3) | (2) | (4) | 15 - 24 ans |
| 25 - 39 Jahre | (8) | (8) | (10) | (12) | (11) | (10) | 25 - 39 ans |
| 40 - 54 Jahre | 12 | (11) | (10) | 12 | 14 | 14 | 40 - 54 ans |
| 55 - 64 Jahre | (7) | (8) | (9) | 10 | (9) | (8) | 55 - 64 ans |
| 65 Jahre und älter | 11 | 10 | 13 | 10 | 12 | 10 | 65 ans et plus |
| Total | 41 | 41 | 44 | 46 | 48 | 45 | Total |
| Männer | | | | Hommes | | | |
| Schweizer | 89 | 88 | 103 | 92 | 92 | 92 | Suisses |
| Ausländer ¹ | (5) | (7) | (6) | (6) | (6) | (7) | Etrangers ¹ |
| Total | 94 | 95 | 109 | 98 | 98 | 99 | Total |
| Frauen | | | | Femmes | | | |
| Schweizerinnen | 49 | 46 | 43 | 50 | 60 | 54 | Suisseuses |
| Ausländerinnen ¹ | (2) | (4) | (6) | (4) | (4) | (5) | Etrangères ¹ |
| Total | 51 | 50 | 49 | 55 | 65 | 58 | Total |
| Alle Erwerbstätigen nach Altersgruppe | | | | Toutes les personnes actives par classe d'âge | | | |
| 15 - 24 Jahre | (13) | (15) | (16) | (12) | (15) | (19) | 15 - 24 ans |
| 25 - 39 Jahre | 32 | 36 | 38 | 33 | 35 | 38 | 25 - 39 ans |
| 40 - 54 Jahre | 54 | 53 | 58 | 63 | 63 | 55 | 40 - 54 ans |
| 55 - 64 Jahre | 27 | 27 | 28 | 28 | 28 | 28 | 55 - 64 ans |
| 65 Jahre und älter | 19 | 15 | 18 | 16 | 21 | 17 | 65 ans et plus |
| Total | 145 | 146 | 159 | 153 | 162 | 158 | Total |

¹ Ständige Wohnbevölkerung: Niedergelassene, Aufenthaltler, Kurzaufenthalter (mindestens 12 Monate in der Schweiz)

¹ Résidents permanents (titulaires d'une autorisation d'établissement, titulaires d'une autorisation de séjour et titulaires d'une autorisation de courte durée résidant depuis 12 mois ou plus en Suisse)

1. Betriebsverhältnisse

1. Conditions d'exploitation

1.18 Fachkräfte in Land- und Forstwirtschaft nach Geschlecht, Altersgruppe und Nationalität Agriculteurs et sylviculteurs selon le sexe, les groupes d'âges et la nationalité

Quartalsdurchschnittswerte in 1000, bis 2009 nur Angaben zum 2. Quartal. Zahlen in Klammern wurden aufgrund von weniger als 50 Beobachtungen extrapoliert und müssen mit entsprechender Vorsicht interpretiert werden; gemäss ISCO-08, International Standard Classification of Occupations.

Secteur primaire selon NOGA 2008. Moyens trimestrielles en 1000 personnes, jusqu'en 2009 indications pour le 2ème trimestre seulement. Les chiffres entre parenthèses ont été extrapolés sur la base de moins de 50 observations. Les résultats sont à interpréter avec précaution; selon ISCO-08, International Standard Classification of Occupations.

| Jahr | 2005 | 2010 | 2010 | 2010 | 2011 | 2011 | 2011 | Année |
|-----------------------------|------|------|------|------|------|------|------|---------------------------------|
| Quartal | 2 | 2 | 3 | 4 | 1 | 2 | 3 | Trimestre |
| Männer | | | | | | | | Hommes |
| Schweizer | 97 | 91 | 84 | 96 | 94 | 90 | 87 | Suisses |
| Ausländer ¹ | 7 | (13) | (9) | (6) | (6) | (9) | (6) | Etrangers ¹ |
| Total | 104 | 104 | 92 | 101 | 100 | 99 | 93 | Total |
| Frauen | | | | | | | | Femmes |
| Schweizerinnen | 40 | 34 | 32 | 27 | 29 | 40 | 34 | Suissesses |
| Ausländerinnen ¹ | (2) | (2) | (2) | (2) | (2) | (2) | (2) | Etrangères ¹ |
| Total | 42 | 36 | 33 | 29 | 31 | 41 | 36 | Total |
| Nach Altersgruppe | | | | | | | | Selon les groupes d'âges |
| 15 - 24 Jahre | 12 | (15) | (14) | (16) | (14) | (14) | (17) | 15 - 24 ans |
| 25 - 39 Jahre | 39 | 37 | 33 | 28 | 25 | 32 | 33 | 25 - 39 ans |
| 40 - 54 Jahre | 55 | 48 | 44 | 51 | 55 | 54 | 43 | 40 - 54 ans |
| 55 - 64 Jahre | 24 | 23 | 23 | 22 | 23 | 22 | 22 | 55 - 64 ans |
| 65 Jahre und älter | 16 | 17 | 11 | 14 | 13 | 18 | 14 | 65 ans et plus |
| Total | 145 | 140 | 126 | 130 | 131 | 141 | 129 | Total |

¹ Ständige Wohnbevölkerung: Niedergelassene, Aufenthalter, Kurzaufenthalter (mindestens 12 Monate in der Schweiz)

¹ Résidents permanents (titulaires d'une autorisation d'établissement, titulaires d'une autorisation de séjour et titulaires d'une autorisation de courte durée résidant depuis 12 mois ou plus en Suisse)

1. Betriebsverhältnisse

1. Conditions d'exploitation

1.19 Stallsysteme und Hofeinrichtungen

Systèmes de stabulation et installations d'exploitation

Verwendete Einheiten: P = Plätze, ha = Hektaren, S = Stück, m² = Quadratmeter, m³ = Kubikmeter, B = Betriebe
 Unités utilisées: P = places, ha = hectares, N = nombre, m² = mètres carrés, m³ = mètres cubes, E = exploitations

| Kategorien | Einheit Unité | 2003 | VI ± ¹ | 2010 | VI ± ¹ | Catégories |
|-------------------------------------|------------------|-----------|-------------------|---------|-------------------|--|
| Anbindeställe, Plätze | | | | | | Étables en stabulation entravée, places |
| - für Kühe | P | 605 883 | 12 315 | | | - pour vaches |
| - für Grossviehmast | P | 81 206 | 5 076 | | | - pour l'engraissement de gros bétail |
| - für Aufzucht | P | 348 678 | 9 510 | | | - pour l'élevage |
| - für Kälbermast | P | 82 527 | 5 247 | | | - pour l'engraissement de veaux |
| Laufställe, Plätze | | | | | | Etables à stabulation libre, places |
| - für Kühe | P | 270 223 | 12 713 | | | - pour vaches |
| - für Grossviehmast | P | 160 925 | 11 523 | | | - pour l'engraissement de gros bétail |
| - für Aufzucht | P | 284 881 | 10 859 | | | - pour l'élevage |
| - für Kälbermast | P | 181 343 | 8 232 | | | - pour l'engraissement de veaux |
| Weidehaltung | | | | | | Pâturage |
| - Beweidete Fläche | ha | | | 429 832 | 5 431 | - Surface pâturée |
| - Kühe | S/N | | | 699 788 | 4 177 | - Vaches |
| - Grossviehmast | S/N | | | 137 988 | 8 226 | - Gros bétail à l'engrais |
| - Aufzucht | S/N | | | 634 990 | 10 136 | - Elevage |
| - Kälbermast | S/N | | | 117 049 | 6 511 | - Veaux à l'engrais |
| Schweine | | | | | | Porcs |
| Einzelhaltung, Plätze | P | 56 138 | 8 878 | | | Stabulation individuelle, places |
| - für Abferkelbuchten | | | | | | - pour des boxes de mise bas |
| - für Galtsauen | P | 26 365 | 4 176 | | | - pour des truies à goutte |
| Gruppenhaltung, Plätze | | | | | | Détention en groupe, places |
| - für Abferkelbuchten | P | 8 917 | 2 689 | | | - pour des boxes de mise bas |
| - für Galtsauen | P | 93 442 | 8 166 | | | - pour des truies à goutte |
| - für Mast | P | 1 011 064 | 59 666 | | | - pour l'engraissement |
| - für abgesetzte Ferkel | P | 421 395 | 34 010 | | | - pour des porcelets sevrés |
| Dosiergeräte | S/N | 6 546 | 470 | | | Doseurs-démêleurs |
| Futtermischwagen | S/N | 2 769 | 284 | | | Chars mélangeurs |
| Entnahmefräsen | S/N | 5 070 | 381 | | | Désilenses |
| Greiferscheunen, Greiferanlagen | S/N | 13 419 | 649 | | | Ponts roulants (griffes pour four. paille) |
| Eimermelkanlagen | S/N | 27 780 | 911 | | | Inst. de traite mécanique par pot |
| Rohrmelkanlagen | S/N | 12 769 | 607 | | | Inst. de traite mécanique par condites |
| Melkstände für Laufställe | S/N | 5 710 | 431 | | | Salles de traite pour stab. libre |
| Sonnenkollektoren in m ² | m ² | 131 286 | 28 109 | | | Panneaux solaires en m2 |
| Sonnenkollektoren | B/E | | | 2 430 | 275 | Panneaux solaires pour produire |
| zur Warmwasseraufbereitung | | | | | | de l'eau chaude |
| zur Stromerzeugung | B/E | | | 1 047 | 180 | courant électrique |
| zur Heubelüftung/-trocknung | B/E | | | 781 | 137 | pour sécher/aérer le foin |
| Biogasanlagen, Fermenterinhalt | m ³ | 17 422 | 9 727 | | | Install. de biogaz, contenue fermentant |
| Informatik | | | | | | Equipement informatique |
| - Computer (PC/Mac) | | 36 332 | 725 | | | - Ordinateur personnel |
| - Internet-Anschluss | | 28 527 | 712 | | | - Raccordement Internet |

¹ 95%-Vertrauensintervall; der wahre Wert liegt mit einer Wahrscheinlichkeit von 95 % im angegebenen Bereich.

¹ Intervalle de confiance à 95 % la valeur indiquée se trouve avec une probabilité de 95 % dans l'intervalle indiqué.

1. Betriebsverhältnisse

1. Conditions d'exploitation

1.20 Motoren, Geräte und Maschinen

Moteurs, instruments et machines

| Kategorien | 2003 | | 2010 | | Catégories |
|--|-------------------|--|-------------------|--|--|
| | Anzahl Nombres | Fehler, % ¹ Erreur, % ¹ | Anzahl Nombres | Fehler, % ¹ Erreur, % ¹ | |
| Vierrad- und Raupentraktoren | 107 828 | 1 382 | ... | ... | Tracteurs à 4 roues et à chenilles |
| davon mit Allradantrieb | 61 405 | 1 149 | ... | ... | dont à traction intégrale |
| Traktoren bis 50 PS | ... | ... | 28 009 | 834 | Tracteur jusqu'à 50 CV |
| Traktoren 51-75 PS | ... | ... | 45 647 | 902 | Tracteur 51-75 CV |
| Traktoren 76-100 PS | ... | ... | 24 042 | 597 | Tracteur 76-100 CV |
| Traktoren 101-175 PS | ... | ... | 8 282 | 351 | Tracteur 101-175 CV |
| Traktoren > 175 PS | ... | ... | 524 | 113 | Tracteur > 175 CV |
| Einachstraktoren, Motormäher | 68 999 | 1 190 | ... | ... | Tracteurs monoaxes, motofaucheuses |
| Transporter | ... | ... | 17 105 | 711 | Transporteurs |
| Transporter ohne Selbstladevorrichtung | 3 402 | 385 | ... | ... | Transporteurs sans dispositif autochargeur |
| Selbstfahrladewagen | 17 156 | 1 247 | ... | ... | Autochargeuses automotrices |
| Gezogene Ladewagen | 36 287 | 722 | ... | ... | Remorques autochargeuses |
| Einachsanhänger ² | 51 888 | 1 109 | ... | ... | Chars à 2 roues ² |
| Zweiachsanhänger | 57 375 | 1 270 | ... | ... | Chars à 4 roues |
| Seilwinden für Feld- und Waldarbeiten | 12 856 | 602 | ... | ... | Treuels pour travaux agricoles et forestiers |
| Motorsägen | 89 614 | 1 434 | ... | ... | Tronçonneuses à chaîne |
| Mähdrescher | 3 538 | 374 | 2 499 | 217 | Moissonneuses-batteuses automotrices |
| Maispflückvorsätze für Mähdrescher | 418 | 101 | ... | ... | Becs à maïs pour mois.-batt. |
| Mehrscharige Anbaupflüge ³ | 16 579 | 510 | ... | ... | Charrues pour tracteur polysocs ³ |
| Einzelkornsämaschinen | 4 149 | 338 | ... | ... | Semoirs de précision |
| Sämaschinen andere | 17 047 | 949 | ... | ... | Semoirs, autres |
| Frontlader | 11 166 | 499 | ... | ... | Chargeurs frontaux |
| Hoflader, Kompaktlader | 5 798 | 384 | ... | ... | Chargeurs automoteurs, -compacts |
| Teleskoplader | 1 289 | 191 | ... | ... | Chargeurs télescopiques |
| Saug- und Druckfässer | 31 767 | 704 | ... | ... | Citernes à pression pour purinage |
| Verschlauchungsanlagen | 12 625 | 676 | ... | ... | Inst. d'épand. de lisier p. tuyaux |
| Schleppschlauchverteiler | 2 323 | 255 | ... | ... | Épandeurs à tuyaux souples |
| Bewässerungsanlage fest | 4 734 | 1 335 | ... | ... | Système d'irrigation fixe |
| Bewässerungsanlage mobil | 4 645 | 610 | ... | ... | Système d'irrigation mobile |
| Zweiachsmäher | 12 180 | 565 | ... | ... | Motofaucheuses à 2 essieux |
| Kreiselmäher ohne Aufbereitung | 21 987 | 700 | ... | ... | Faucheuses rotatives sans conditionnement |
| Kreiselmäher mit Aufbereitung | 15 499 | 537 | ... | ... | Faucheuses rotatives avec conditionnement |
| Sammelpressen für Kleinballen | 7 942 | 446 | ... | ... | Ramasseuses-presses pour petites bottes |
| Sammelpressen für Grossballen und Quader | 2 885 | 311 | ... | ... | Ramasseuses-presses pour grosses bottes et cubes |
| Siloballenwickler | 3 391 | 309 | ... | ... | Enrubanneuses (pour balles rondes et cubiques) |
| Kartoffelvollernter | 3 634 | 383 | ... | ... | Récolteuses intégrales de p.d.t. |
| Rübenvollernter | 1 103 | 231 | ... | ... | Récolt. intégrales de betteraves |
| Zuckerrübenvollernter | ... | ... | 150 | 57 | Récolteuse automotrice à betteraves sucrières |
| Feldhäcksler | ... | ... | 409 | 68 | Hacheuses-chargeuses |
| Abladefördergebläse | 34 391 | 1 003 | ... | ... | Aéro-engrangeurs |

¹ 95%-Vertrauensintervall: Der wahre Wert liegt mit 95%iger Wahrscheinlichkeit innerhalb der angegebenen Spanne.

² für Vierradtraktoren

³ mindestens dreischarig

¹ Intervalle de confiance à 95% : La vraie valeur se trouve avec une probabilité de 95% dans l'intervalle indiqué.

² pour des tracteurs à traction intégrale

³ au moins trisoc

1. Betriebsverhältnisse 1. Conditions d'exploitation

1.21 Bestand und neu in Verkehr gesetzte Landwirtschaftsfahrzeuge Effectif des véhicules agricoles et véhicules agricoles nouvellement mis en circulation

| Kantone Cantons | Bestand am 30. September Effectif au 30 septembre | | | | | Neu in Verkehr gesetzt Nouvellement mis en circulation | | | | | | | | | | |
|---|--|---|---|---|--|---|----------------|----------------|----------------|------------------------|---|--|---|---|--|--|
| | Traktoren Tracteurs | Landw. Arbeitskarren Chariot de travail agr. | Landw. Motorkarren Chariot à moteur agr. | Ldw. Motor- einachser Monoaxe agricole | Ldw. Kombi- nationsfahrz. Véhicule agr. combiné | Landwirtschaftsfahrzeuge Véhicules agricoles | | | | Traktoren Tracteurs | Landw. Fahrzeuge, total Véhicules agricoles, total | | | | | |
| | | | | | | | | | | | Total | mit Allrad- antrieb avec traction 4 roues | mit Diesel- motor avec moteur Diesel | > 2500 kg Gesamtgew. Poids total > 2500 kg | | |
| Landwirtschaftsfahrzeuge nach Jahr ~ Véhicules agricoles par année | | | | | | | | | | | | | | | | |
| 1997 | 122 434 | 3 903 | 40 258 | 8 851 | 243 | 175 689 | 106 100 | 158 128 | 74 864 | 2 383 | 3 469 | | | | | |
| 1998 | 122 781 | 4 052 | 40 632 | 9 016 | 231 | 176 712 | 108 664 | 159 095 | 77 286 | 2 515 | 3 649 | | | | | |
| 1999 | 123 146 | 4 168 | 40 812 | 8 819 | 203 | 177 148 | 110 800 | 159 814 | 79 870 | 2 650 | 3 502 | | | | | |
| 2000 | 124 139 | 4 296 | 40 774 | 8 576 | 178 | 177 963 | 113 360 | 160 899 | 83 567 | 3 148 | 3 943 | | | | | |
| 2001 | 125 308 | 4 489 | 40 853 | 8 507 | 164 | 179 321 | 116 276 | 162 426 | 87 684 | 3 044 | 3 710 | | | | | |
| 2002 | 126 284 | 4 684 | 40 581 | 8 371 | 143 | 180 063 | 118 460 | 163 400 | 92 078 | 2 785 | 3 457 | | | | | |
| 2003 | 126 995 | 4 854 | 40 066 | 8 245 | 135 | 180 295 | 120 098 | 163 790 | 95 461 | 2 644 | 3 269 | | | | | |
| 2004 | 127 775 | 5 215 | 39 827 | 7 950 | 132 | 180 899 | 122 014 | 164 751 | 99 462 | 2 658 | 3 335 | | | | | |
| 2005 | 128 385 | 5 455 | 39 402 | 8 735 | 116 | 182 093 | 124 519 | 165 053 | 102 785 | 2 796 | 3 371 | | | | | |
| 2006 | 129 897 | 5 459 | 39 228 | 10 808 | 58 | 185 450 | 125 993 | 164 041 | 111 236 | 2 479 | 3 074 | | | | | |
| 2007 | 129 694 | 5 731 | 37 974 | 10 611 | 52 | 184 062 | 126 091 | 162 488 | 112 897 | 2 037 | 2 452 | | | | | |
| 2008 | 132 336 | 6 107 | 38 563 | 11 166 | 46 | 188 218 | 131 180 | 158 169 | 118 178 | 2 629 | 3 227 | | | | | |
| 2009 | 131 948 | 6 382 | 37 731 | 9 808 | 29 | 185 892 | 131 281 | 159 669 | 121 962 | 2 507 | 3 134 | | | | | |
| 2010 | 132 601 | 6 819 | 37 522 | 9 506 | 28 | 186 476 | 132 794 | 159 763 | 125 794 | 2 643 | 3 262 | | | | | |
| 2011 | 133 574 | 7 121 | 37 144 | 9 257 | 25 | 187 121 | 134 451 | 162 327 | 129 532 | 3 030 | 3 714 | | | | | |
| Landwirtschaftsfahrzeuge 2011 nach Kanton ~ Véhicules agricoles 2011 par canton | | | | | | | | | | | | | | | | |
| ZH | 12 990 | 666 | 1 288 | 684 | 2 | 15 630 | 9 702 | 13 795 | 11 593 | 229 | 276 | | | | | |
| BE ¹ | 25 195 | 1 325 | 9 570 | 1 868 | 2 | 37 960 | 28 936 | 32 122 | 22 213 | 480 | 608 | | | | | |
| LU | 10 938 | 450 | 1 964 | 302 | 4 | 13 658 | 9 643 | 12 514 | 10 563 | 201 | 257 | | | | | |
| UR | 339 | 5 | 859 | 57 | - | 1 260 | 1 175 | 1 003 | 800 | 18 | 21 | | | | | |
| SZ | 2 874 | 32 | 1 995 | 181 | 1 | 5 083 | 4 339 | 4 285 | 3 646 | 89 | 95 | | | | | |
| OW | 962 | 24 | 904 | 57 | - | 1 947 | 1 693 | 1 723 | 1 395 | 30 | 32 | | | | | |
| NW | 583 | 15 | 684 | 13 | - | 1 295 | 1 106 | 1 165 | 901 | 24 | 25 | | | | | |
| GL | 567 | 8 | 716 | 97 | - | 1 388 | 1 194 | 1 138 | 930 | 26 | 30 | | | | | |
| ZG | 1 430 | 74 | 319 | 105 | - | 1 928 | 1 501 | 1 705 | 1 212 | 54 | 63 | | | | | |
| FR | 8 573 | 547 | 620 | 78 | 1 | 9 819 | 6 827 | 9 337 | 8 654 | 194 | 251 | | | | | |
| SO | 4 247 | 307 | 490 | 281 | 1 | 5 326 | 3 582 | 4 637 | 3 755 | 71 | 104 | | | | | |
| BS/BL | 3 135 | 152 | 406 | 282 | 2 | 3 977 | 2 721 | 3 397 | 2 280 | 68 | 80 | | | | | |
| SH | 2 343 | 187 | 164 | 69 | - | 2 763 | 1 668 | 2 490 | 2 041 | 114 | 122 | | | | | |
| AR | 1 233 | 25 | 758 | 254 | - | 2 270 | 2 089 | 1 812 | 1 562 | 51 | 57 | | | | | |
| AI | 694 | 14 | 384 | 118 | - | 1 210 | 1 121 | 1 013 | 831 | 23 | 24 | | | | | |
| SG | 9 790 | 209 | 3 677 | 900 | 4 | 14 580 | 10 474 | 12 568 | 10 637 | 226 | 258 | | | | | |
| GR | 3 545 | 171 | 4 618 | 1 136 | - | 9 470 | 8 624 | 7 366 | 6 195 | 142 | 165 | | | | | |
| AG | 10 909 | 578 | 945 | 862 | 1 | 13 295 | 8 019 | 11 493 | 8 275 | 199 | 251 | | | | | |
| TG | 9 317 | 420 | 441 | 252 | - | 10 430 | 4 922 | 9 487 | 8 481 | 144 | 177 | | | | | |
| TI | 2 225 | 35 | 1 426 | 216 | 4 | 3 906 | 2 721 | 3 051 | 2 257 | 70 | 75 | | | | | |
| VD | 11 364 | 1 056 | 1 001 | 120 | - | 13 541 | 9 711 | 12 785 | 10 111 | 299 | 395 | | | | | |
| VS | 3 341 | 130 | 3 483 | 1 229 | 2 | 8 185 | 6 833 | 5 829 | 4 602 | 121 | 141 | | | | | |
| NE | 2 594 | 157 | 213 | 26 | - | 2 990 | 2 323 | 2 782 | 2 436 | 59 | 77 | | | | | |
| GE | 1 226 | 242 | 55 | 14 | - | 1 537 | 867 | 1 373 | 1 265 | 31 | 40 | | | | | |
| JU | 3 160 | 292 | 164 | 56 | 1 | 3 673 | 2 660 | 3 457 | 2 897 | 67 | 90 | | | | | |

¹ Enthalten sind auch die Fahrzeuge der Bundesverwaltung

¹ Y compris les véhicules de la Confédération

1. Betriebsverhältnisse 1. Conditions d'exploitation

1.22 Gesamtkosten der vom Bund genehmigten Strukturverbesserungsprojekte Coûts totaux des projets d'améliorations des structures approuvés par la Confédération

In 1000 CHF ~ En 1000 CHF

| Kantone ~ Cantons | 2007 | 2008 | 2009 | 2010 | 2011 |
|-------------------|----------------|----------------|----------------|----------------|----------------|
| ZH | 8 076 | 6 728 | 11 074 | 8 577 | 11 920 |
| BE | 54 899 | 67 190 | 72 681 | 64 908 | 59 465 |
| LU | 29 280 | 28 050 | 30 901 | 29 894 | 23 381 |
| UR | 3 393 | 4 290 | 4 347 | 6 275 | 6 160 |
| SZ | 15 223 | 13 966 | 17 599 | 17 173 | 10 751 |
| OW | 5 604 | 6 259 | 6 341 | 7 483 | 4 709 |
| NW | 8 725 | 6 057 | 4 477 | 6 088 | 3 202 |
| GL | 3 550 | 4 241 | 3 452 | 14 745 | 7 318 |
| ZG | 2 183 | 446 | 2 209 | 437 | 4 691 |
| FR | 55 479 | 44 833 | 38 999 | 40 090 | 52 391 |
| SO | 9 915 | 14 161 | 11 295 | 11 809 | 10 978 |
| BL | 5 751 | 6 909 | 5 279 | 7 117 | 4 962 |
| SH | 4 190 | 5 249 | 3 394 | 5 068 | 2 634 |
| AR | 5 271 | 14 671 | 10 123 | 4 454 | 9 707 |
| AI | 8 089 | 5 728 | 5 439 | 7 594 | 3 768 |
| SG | 29 578 | 26 651 | 39 161 | 36 054 | 29 002 |
| GR | 63 249 | 78 271 | 60 248 | 74 077 | 55 757 |
| AG | 8 844 | 13 176 | 11 155 | 7 385 | 10 737 |
| TG | 1 830 | 3 345 | 2 495 | 2 754 | 1 380 |
| TI | 6 593 | 5 343 | 12 041 | 5 752 | 5 420 |
| VD | 22 671 | 30 596 | 25 124 | 23 131 | 27 237 |
| VS | 20 061 | 18 830 | 19 057 | 29 101 | 20 850 |
| NE | 9 173 | 15 784 | 13 036 | 4 591 | 7 836 |
| GE | 696 | 1 033 | - | 1 405 | 180 |
| JU | 22 796 | 18 109 | 10 570 | 12 034 | 9 046 |
| Diverse CH | 43 | 13 | 648 | 225 | 199 |
| Total | 405 162 | 439 928 | 421 142 | 428 218 | 383 682 |

Bundesamt für Landwirtschaft (BLW)

Office fédéral de l'agriculture (OFAG)

1.23 Ausbezahlte Bundesbeiträge an Strukturverbesserungen, nach Kantonen Subsides fédéraux versés pour l'amélioration des structures, selon les cantons

In 1000 CHF ~ En 1000 CHF

| Kantone Cantons | 2010 | | | 2011 | | |
|------------------------|----------------------------------|---------------------------------|-----------------------------|----------------------------------|---------------------------------|-----------------------------|
| | Beiträge Total Subsides total | davon ~ dont | | Beiträge Total Subsides total | davon ~ dont | |
| | | Tiefbau Améliorat. foncières | Hochbau Bâtiments ruraux | | Tiefbau Améliorat. foncières | Hochbau Bâtiments ruraux |
| BE | 12 567 | 8 098 | 4 469 | 12 829 | 8 276 | 4 553 |
| LU | 6 192 | 5 305 | 887 | 5 377 | 4 107 | 1 270 |
| FR | 8 066 | 4 675 | 3 391 | 8 238 | 4 851 | 3 387 |
| SG | 5 481 | 3 625 | 1 856 | 6 240 | 4 237 | 2 003 |
| GR | 19 679 | 15 861 | 3 818 | 16 302 | 12 423 | 3 879 |
| VD | 6 013 | 5 144 | 869 | 4 470 | 3 029 | 1 441 |
| VS | 4 230 | 3 699 | 531 | 5 002 | 4 547 | 455 |
| Übrige | 22 772 | 14 714 | 8 058 | 24 542 | 15 872 | 8 670 |
| CH | 85 000 | 61 121 | 23 879 | 83 000 | 57 342 | 25 658 |
| davon in % - dont en % | | | | | | |
| T/P 1 - 3 | 12.7 | | | 11.3 | | |
| T/P 4 + B/M 1 | 24.2 | | | 24.3 | | |
| B/M 2 - 4 | 63.1 | | | 64.4 | | |

Bundesamt für Landwirtschaft (BLW)

Office fédéral de l'agriculture (OFAG)

1. Betriebsverhältnisse

1. Conditions d'exploitation

1.24 Genehmigte Strukturverbesserungsprojekte (mit Bundessubventionen) nach Arten Projets d'améliorations des structures approuvés (avec subventions fédérales) selon les genres

In 1000 CHF ~ En 1000 CHF

| Art der Verbesserungen | Gesamtkosten ~ Coûts totaux | | Bundesbeitrag ¹ ~ Subside fédérale ¹ | | Genre d'amélioration |
|--|-----------------------------|----------------|--|---------------|--|
| | 2010 | 2011 | 2010 | 2011 | |
| Gesamtmeliorationen, Entwässerungen, Bewässerungen, Wegebauten | 133 056 | 93 159 | 41 306 | 28 530 | Améliorations intégrales assainissements, irrigations, construction de chemins |
| Wasserversorgungen | 51 934 | 45 330 | 12 528 | 9 189 | Adductions d'eau |
| Stromversorgungen | 2 373 | 4 330 | 601 | 852 | Raccordements au réseau él. |
| Seilbahnen | 3 917 | 194 | 732 | 78 | Téléphériques |
| Wiederherstellungen und Sicherungen | 6 550 | 5 166 | 2 149 | 1 687 | Réfections et stabilisations |
| Projekte zur regionalen Entwicklung, AP2011 | 24 338 | 3 369 | 6 115 | 974 | Projets de développement régional, PA 2011 |
| Andere Massnahmen | 20 601 | 23 984 | 3 870 | 3 666 | Autres mesures |
| Total Tiefbau | 242 769 | 175 532 | 67 301 | 44 976 | Total améliorations foncières |
| Hochbauten | 149 673 | 166 411 | 17 855 | 20 112 | Bâtiments ruraux |
| Alpgebäude | 12 033 | 10 842 | 1 480 | 1 257 | Bâtiments alpestres |
| Gemeinschaftliche Bauten ² | 17 874 | 4 131 | 2 575 | 4 627 | Constr. en commun bâtiments ² |
| Andere Hochbauten ³ | 5 869 | 26 766 | 641 | 537 | Autres bâtiments ruraux ³ |
| Total Hochbau | 185 449 | 208 150 | 22 551 | 26 533 | Total bâtiments ruraux |
| Gesamttotal | 428 218 | 383 682 | 89 852 | 71 509 | Total général |

¹ Dieser Betrag ist nicht identisch mit den ausbezahlten Beiträgen gemäss Tabelle 1.23, da die Projektausführung in der Regel mehr als 1 Jahr dauert

² Gemeinschaftliche Bauten und Einrichtungen für die Milchverarbeitung und für die Verarbeitung und Lagerung landw. Produkte

³ Produzierender Gartenbau und gewerbliche Kleinbetriebe

¹ Ce montant n'est pas identique aux sommes versées conf. au tableau 1.23, car la réalisation des projets dure généralement plus d'une année

² Construction en commun de bâtiments et d'équipements destinés à la transformation de lait, au stockage et à la commercialisation de produits agricoles

³ Entreprises d'horticulture productrice et petites entreprises artisanales

Bundesamt für Landwirtschaft (BLW)

Office fédéral de l'agriculture (OFAG)

1.25 Abgeschlossene Strukturverbesserungen mit Bundessubventionen seit 1901 Améliorations structurelles terminées, ayant bénéficié de subsides fédéraux depuis 1901

In 1000 CHF. Ab 1999 neue Verordnung über Strukturverbesserungen

En 1000 CHF. Dès 1999 nouvelle ordonnance sur l'amélioration des structures

| Jahresdurchschnitt, Jahre | Gesamtkosten Coûts totaux | Beitragsberechtigte Kosten ¹ Dépenses subventionnés ¹ | Daran leisteten Beiträge ~ Subsides accordés par | | | Total |
|------------------------------|------------------------------|--|--|------------------|---|---------|
| | | | Bund ² Confédération ² | Kanton Canton | Bezirk, Gemeinde, Andere District, commune, autres | |
| 1901-1910 | ... | 1 907 | 529 | 412 | 146 | 1 087 |
| 1911-1920 | ... | 3 852 | 967 | 817 | 342 | 2 126 |
| 1921-1930 | ... | 16 222 | 4 427 | 3 906 | 1 103 | 9 436 |
| 1931-1940 | ... | 13 172 | 3 569 | 3 435 | 662 | 7 666 |
| 1941-1950 | ... | 41 483 | 15 411 | 9 801 | 1 501 | 26 713 |
| 1951-1960 | ... | 45 887 | 15 281 | 11 914 | 1 957 | 29 152 |
| 1961-1970 | ... | 120 357 | 36 593 | 33 468 | 5 089 | 75 150 |
| 1971-1980 | ... | 259 658 | 84 219 | 79 841 | 10 408 | 174 468 |
| 1981-1990 | ... | 352 813 | 106 536 | 106 357 | 11 270 | 224 163 |
| 1991-2000 | ... | ... | 108 222 | 109 915 | 14 600 | 232 737 |
| 2006 | 360 557 | ... | 86 669 | 77 471 | 10 321 | 174 461 |
| 2007 | 390 846 | ... | 98 566 | 80 602 | 7 589 | 186 757 |
| 2008 | 410 891 | ... | 92 362 | 84 125 | 9 659 | 186 146 |
| 2009 | 432 460 | ... | 90 264 | 90 567 | 10 040 | 190 871 |
| 2010 | 366 697 | ... | 70 930 | 72 428 | 5 049 | 148 407 |
| 2011 | 415 986 | ... | 76 953 | 77 311 | 6 882 | 161 146 |

¹ Die Investitionshilfen werden nicht mehr aufgrund von beitragsberechtigten Kosten gewährt

² Diese Beträge beziehen sich auf die im entsprechenden Jahr abgerechneten Projekte und sind somit nicht identisch mit den ausbezahlten Beträgen gemäss Tabelle 1.23

¹ Les aides aux investissements ne sont plus consenties en fonction des coûts donnant droit à une indemnisation

² Ces montants se réfèrent aux projets décomptés au cours de l'année en question et ne sont par conséquent pas identiques aux sommes versées selon le tableau 1.23

Bundesamt für Landwirtschaft (BLW)

Office fédéral de l'agriculture (OFAG)

1. Betriebsverhältnisse

1. Conditions d'exploitation

1.26 Bauinvestitionen und Bauvorhaben

Investissements et projets de construction

In Millionen CHF ~ En millions de CHF

| Kantone Cantons | Investitionen ~ Investissements | | | | Vorhaben ~ Projets | | | |
|-------------------------------|---------------------------------|---|------------|------------|--------------------|---|------------|------------|
| | Total | In der Land- und Forstwirtschaft Dans l'agriculture et la sylviculture | | | Total | In der Land- und Forstwirtschaft Dans l'agriculture et la sylviculture | | |
| | | 2010 | 2009 | 2010 | | 2010 in % des Total | 2011 | 2010 |
| ZH | 9 927 | 59 | 59 | 0.6 | 12 458 | 85 | 87 | 0.7 |
| BE | 5 798 | 109 | 103 | 1.8 | 6 188 | 82 | 77 | 1.2 |
| LU | 2 196 | 56 | 52 | 2.4 | 2 362 | 38 | 35 | 1.5 |
| UR | 406 | 6 | 8 | 2.0 | 427 | 5 | 3 | 0.7 |
| SZ | 1 038 | 19 | 18 | 1.7 | 1 391 | 19 | 17 | 1.2 |
| OW | 326 | 9 | 12 | 3.7 | 382 | 11 | 12 | 3.1 |
| NW | 332 | 2 | 5 | 1.5 | 327 | 3 | 3 | 0.9 |
| GL | 534 | 4 | 3 | 0.6 | 640 | 2 | 4 | 0.6 |
| ZG | 1 110 | 9 | 9 | 0.8 | 1 444 | 8 | 12 | 0.8 |
| FR | 1 934 | 60 | 67 | 3.5 | 1 757 | 59 | 30 | 1.7 |
| SO | 1 337 | 17 | 13 | 1.0 | 1 025 | 11 | 12 | 1.2 |
| BS | 1 075 | 2 | 0 | 0.0 | 880 | 0 | 0 | 0.0 |
| BL | 1 788 | 13 | 12 | 0.7 | 1 800 | 9 | 10 | 0.6 |
| SH | 471 | 10 | 12 | 2.5 | 430 | 2 | 5 | 1.2 |
| AR | 302 | 8 | 5 | 1.7 | 361 | 5 | 5 | 1.4 |
| AI | 78 | 8 | 6 | 7.7 | 98 | 4 | 2 | 2.0 |
| SG | 2 677 | 36 | 39 | 1.5 | 2 838 | 23 | 24 | 0.8 |
| GR | 2 257 | 41 | 34 | 1.5 | 2 209 | 17 | 21 | 1.0 |
| AG | 3 405 | 40 | 38 | 1.1 | 3 459 | 37 | 24 | 0.7 |
| TG | 1 586 | 36 | 36 | 2.3 | 1 463 | 25 | 23 | 1.6 |
| TI | 2 865 | 31 | 36 | 1.3 | 3 885 | 36 | 32 | 0.8 |
| VD | 4 230 | 60 | 67 | 1.6 | 5 599 | 72 | 61 | 1.1 |
| VS | 2 254 | 36 | 30 | 1.3 | 2 325 | 39 | 50 | 2.2 |
| NE | 657 | 11 | 7 | 1.1 | 561 | 10 | 12 | 2.1 |
| GE | 2 649 | 8 | 4 | 0.2 | 3 478 | 3 | 6 | 0.2 |
| JU | 424 | 17 | 7 | 1.7 | 378 | 4 | 6 | 1.6 |
| unzuteilbar ~ non répartis | 482 | - | - | - | 616 | - | - | - |
| CH | 52 140 | 709 | 681 | 1.3 | 58 782 | 609 | 573 | 1.0 |

Bundesamt für Statistik (BFS)

Office fédéral de la statistique (OFS)

1.27 Bauinvestitionen nach Art der Auftraggeber und nach Typ der Bauwerke

Investissements dans la construction, par genre de maître d'ouvrage et selon le type d'ouvrage

In Millionen CHF ~ En millions de CHF

| Typ der Bauwerke | Öffentliche Auftraggeber | | Übrige Auftraggeber | | Total | | Type d'ouvrage |
|--|---------------------------|------------|--------------------------|------------|-----------------|------------|--|
| | Maîtres d'ouvrage publics | | Autres maîtres d'ouvrage | | | | |
| | 2010 | 2011 | 2010 | 2011 | 2010 | 2011 | |
| | Investitionen | Vorhaben | Investitionen | Vorhaben | Investitionen | Vorhaben | |
| | Investissements | Projets | Investissements | Projets | Investissements | Projets | |
| Landwirtschaftsbauten | 40 | 51 | 51 | 428 | 91 | 479 | Constructions agricoles |
| Forstwirtschaftsbauten | 53 | 41 | 41 | 5 | 94 | 46 | Constructions sylvicoles |
| Meliorationen | 49 | 33 | 33 | 15 | 82 | 48 | Améliorations foncières |
| Total Land- und Forstwirtschaft | 142 | 125 | 125 | 448 | 267 | 573 | Total agriculture et sylviculture |

Bundesamt für Statistik (BFS)

Office fédéral de la statistique (OFS)

2. Pflanzenbau

2. Production végétale

| <i>Tabelle ~ Tableau</i> | <i>Seite ~ Page</i> |
|--|---------------------|
| 2.1 Gesamtfläche der Schweiz und deren Nutzung Superficie totale de la Suisse et son utilisation | 37 |
| 2.2 Landwirtschaftliche Nutzfläche nach Nutzungsarten Surface agricole utile selon l'utilisation | 38 |
| 2.3 Offenes Ackerland Terres ouvertes | 39 |
| 2.4 Getreideanbaufläche nach Arten Surfaces de céréales cultivées selon les espèces | 40 |
| 2.5 Anzahl Pflanzler und Anbau ausgewählter Kulturen Nombre des producteurs et superficies cultivées de quelque cultures | 41 |
| 2.6 Anzahl Betriebe und Fläche ausgewählter Kulturen Nombre des exploitations et superficies de quelque cultures | 42 |
| 2.7 Anbau von nachwachsenden Rohstoffen und diversen Kulturen Culture des matières premières renouvelables et des cultures divers | 43 |
| 2.8 Ackerland Terres arables | 44 |
| 2.9 Dauerkulturen Cultures permanentes | 45 |
| 2.10 Anbaufläche der Obst- und Beerenkulturen nach Regionen Surfaces des cultures fruitières et baies par région | 46 |
| 2.11 Feldobstbau nach Obstarten und Wuchsform Arbres fruitiers sur prairies et champs selon les espèces et la forme de croissance | 47 |
| 2.12 Spezialisierte Gartenbaubetriebe nach betriebswirtschaftlicher Ausrichtung Exploitations horticoles spécialisées selon l'orientation de la production | 48 |
| 2.13 Spezialisierte Gartenbaubetriebe, Kulturen und Anbauformen Exploitations horticoles spécialisées, cultures et manière de cultiver | 49 |
| 2.14 Flächenerträge in ausgewählten Kantonen Rendements à la surface, par quelques cantons | 50 |
| 2.15 Erträge der Pflanzenkulturen, ohne Obstbau Les rendements des végétaux, sans arboriculture | 51 |
| 2.16 Verwendbare Produktion der Pflanzenkulturen, ohne Obstbau Production utilisable des végétaux, sans arboriculture | 52 |
| 2.17 Erträge im Obstbau Les rendements en arboriculture | 53 |
| 2.18 Verwendbare Produktion im Obstbau Production utilisable en arboriculture | 53 |
| 2.19 Äpfel- und Birnenproduktion nach Regionen Production de pommes et de poires par région | 54 |
| 2.20 Handelsmengen an Aprikosen, Kirschen, Zwetschgen und Erdbeeren nach Regionen Quantités commercialisables par région : abricots, cerises, prunes et fraises | 54 |
| 2.21 Gesamte inländische Erzeugung von Kernobst- und Spezialitäten-Branntwein Production indigène globale de spiritueux et d'eau-de-vie de fruit à pépin | 55 |
| 2.22 Getreideversorgung Approvisionnement en céréales | 56 |
| 2.23 Anbau und Ernte von anerkanntem Saatgut Culture et récolte de semences certifiées | 58 |
| 2.24 Betriebsbilanz der Kartoffeln Bilan à la ferme des pommes de terre | 59 |
| 2.25 Gesamtfläche der öffentlichen und privaten Wälder Surface totale des forêts publiques et privées | 60 |

2. Pflanzenbau

2. Production végétale

Wie die Arealstatistik belegt, wurden Ende des vergangenen Jahrhunderts 1,525 Millionen Hektar des schweizerischen Territoriums landwirtschaftlich genutzt. Die landwirtschaftliche Nutzfläche im engeren Sinne betrug im Jahre 2011 gemäss der landwirtschaftlichen Betriebsstrukturerhebung rund 1,052 Millionen Hektar. Davon wurden auf 26 % Ackerkulturen angebaut. Die mit Dauerkulturen, namentlich mit Obstbäumen und Rebstöcken bedeckte Fläche nimmt rund 2 % ein. Rund 71 % der Fläche ist mit Natur- und Kunstwiesen, Weiden und Heueinschlägen bedeckt. Vom offenen Ackerland entfielen 31 % auf Brotgetreide, 23 % auf Futtergetreide, 18 % auf Silo- und Grünmais, 8 % auf Raps, 7 % auf Zuckerrüben, je 4 % auf Kartoffeln und Gemüse und die übrigen 5 % auf vielerlei andere Kulturen.

Comme le montre la Statistique de la superficie, la surface utilisée par l'agriculture en Suisse s'élevait à 1,525 million d'hectares à la fin du siècle dernier. Selon le relevé des structures agricoles, la surface agricole utile au sens strict du terme totalisait en 2011 1,052 million d'hectares, dont 26 % voués aux grandes cultures. Les cultures pérennes, à savoir les arbres fruitiers et la vigne, représentaient une surface d'environ 2 %. Les prairies permanentes et temporaires, pâturages et enclos de foin dans les alpages représentaient quant à eux près de 71 % de la surface agricole utile. Les terres assolées se répartissaient comme suit : céréales panifiables 31 %, céréales fourragères 23 %, maïs d'ensilage et maïs vert 18 %, betteraves sucrières 7 %, colza 8 %, pommes de terre 4 %, légumes 4 %, ainsi que 5 % englobant les nombreuses autres cultures.

Getreideanbaufläche, nach Arten, 2011

Surfaces de céréales cultivées, selon les espèces, 2011

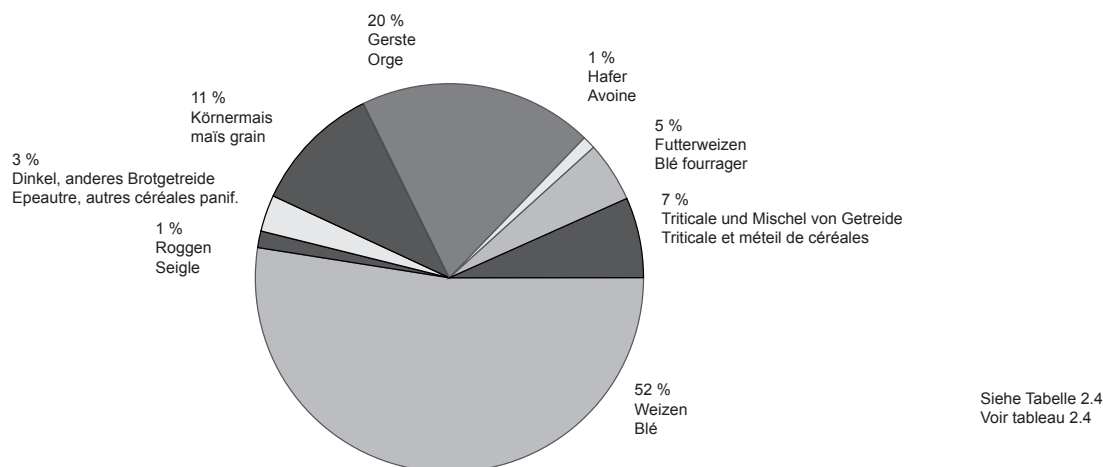

Wie vielerorts ist auch im Ackerbau eine betriebliche Konzentration festzustellen. Die Anbauflächen einzelner Kulturen je Betrieb wurden deutlich ausgedehnt. Während 1996 beispielsweise je Betrieb 731 Aren mit Ackerkulturen bepflanzt waren, ergaben sich im Jahre 2011 durchschnittlich 958 Aren je Betrieb. Die mittlere Getreidefläche je Betrieb stieg von 544 auf 634 Aren. Die Kartoffelfläche wurde von 99 auf 196 Aren gesteigert, die Beeren von 44 auf 60 Aren und das Rebland von 147 auf 245 Aren.

Dans les grandes cultures, on constate comme dans beaucoup d'autres domaines une concentration des exploitations. Dans diverses cultures, les surfaces cultivées par exploitation sont en nette progression. Entre 1996 et 2011, par exemple, la surface des grandes cultures est passée de 731 à 958 ares par exploitation, la surface céréalière moyenne de 544 à 634 ares. Même tendance pour les pommes de terres (de 99 à 196 ares), les cultures de baies (de 44 à 60 ares) et pour la vigne (de 147 à 245 ares).

Neben der betrieblichen Konzentrierung ist aber auch eine Veränderung der Anbauflächen im Gang. So nahm die offene Ackerfläche im Vergleich zum Jahr 2000 um 8 % ab, die des Getreides sogar um 19 %. Daneben nahmen die Flächen für Eiweisserbsen (35 %), Raps (55 %), Soja (22 %), Gemüse (18 %), für Kunstwiesen (16 %) und Silo- und Grünmais (18 %) zu. Einen Rückgang verzeichneten die Dauerkulturen. Dazu trugen vor allem die Obstkulturen (-7 %) bei.

Outre la concentration des exploitations, un changement est aussi en train de se produire au niveau des surfaces cultivées. Ainsi, les terres ouvertes ont reculé de 8 %, et même de 19 % pour les terres cultivées en céréales, par rapport à l'an 2000. Parallèlement, les surfaces cultivées en pois protéagineux (35 %), colza (55 %), soja (22 %), légumes (18 %), prairies artificielles (16 %) et en maïs d'ensilage et maïs vert (18 %) ont augmenté. Les cultures pérennes ont aussi diminué. Ce sont en particulier les cultures fruitières qui ont contribué à ce recul (-7 %).

Bereits der Januar und der sonnenreiche Februar kündigten ein sehr trockenes Frühjahr an. April und Mai waren zudem bereits sommerlich warm. Ab Mitte Juni entspannte sich die Lage etwas. Der Juli blieb trüb und nass und der kühlfste «Heumonats» seit dem Jahr 2000. Der August war wiederum hochsommerlich warm. Der Herbst brachte viel Sonne und angenehme Temperaturen. Am 8./9. Oktober kam es zu einem frühen Wintereinbruch. Der anschliessend rasche Temperaturanstieg und die zum Teil starken Niederschläge führten an verschiedenen Orten zu beträchtlichen Überschwemmungen.

Le temps de janvier et le soleil de février laissaient déjà présager un printemps très sec. De plus, avril et mai ont déjà amené des températures estivales. La situation s'est quelque peu détendue dès le milieu du mois de juin. Mauvaise et humide, juillet n'avait jamais été aussi froid depuis l'an 2000. Les chaleurs estivales étaient de retour en août. L'automne a été très ensoleillé et agréablement chaud. L'hiver a fait une brève entrée en scène dès le 8/9 octobre. La hausse rapide des températures qui a suivi et les précipitations par endroits abondantes ont provoqué ça et là de grandes inondations.

Unter diesen Voraussetzungen lieferte das Jahr 2011 im Ackerbau sehr gute Erträge. Neben dem Ackerbau gab es ebenfalls deutlich höhere Erträge im Gemüsebau, im Rebbau und im Obstbau.

Vu ces conditions, 2011 a été une très bonne année pour les grandes cultures. Les cultures maraîchères, la vigne et les cultures fruitières ont également affiché des rendements nettement supérieurs à ceux de l'an passé.

2. Pflanzenbau
2. Production végétale

Darstellung der Versorgungsbilanzen
Schéma des bilans d'approvisionnement

| | | | | | |
|---|----------------------|---------------------------------|----------------------------------|--|--|
| Verwendbare Produktion (A) | | Verluste (Feld und Betrieb) | | Bruttoproduktion Production brute | |
| Production utilisable | | Pertes (champs et exploitation) | | | |
| Verwendbare Produktion | | Importe | | Aufkommen Ressources | |
| Production utilisable | | Importations | | | |
| Inländischer Gesamtverbrauch (B) | | Vorräteveränderung | Exporte | Verwendung Utilisation | |
| Utilisation intérieure totale | | Variation des stocks | Exportations | | |
| Marktverluste | Futter | Saatgut, Bruteier | Transformation in Nahrungsmittel | Transformation in Industrieprodukte (nicht Nahrungsmittel) | Inländischer Gesamtverbrauch Consommation indigène totale |
| Pertes du marché | Alimentation animale | Semences, oeufs à couvrir | Transformations alimentaires | Transformations industrielles (non alimentaires) | |
| | | | | Frischverzehr für die menschliche Ernährung (C) | Consommation humaine de produits frais |

Verbrauch pro Kopf und Jahr = $(C) / \text{mittlere ortsanwesende Bevölkerung}$

Selbstversorgungsgrad (%) = $(A) / (B) * 100$

Consommation par tête et année = $(C) / \text{population présente moyenne}$

Autoapprovisionnement (%) = $(A) / (B) * 100$

2. Pflanzenbau

2. Production végétale

2.1 Gesamtfläche der Schweiz und deren Nutzung Superficie totale de la Suisse et son utilisation

Arealstatistik 1979/85 und 1992/97 in Hektaren
Statistique de la superficie 1979/85 et 1992/97, en hectares

| Art der Bodennutzung | 1979/85 | 1992/97 | Veränderung ~ Variation | | Mode d'utilisation du sol |
|--|------------------|------------------|-------------------------|-------------|---|
| | | | ha | % | |
| Bestockte Flächen | | | | | Surfaces boisées |
| Geschlossener Wald | 1 007 908 | 1 025 227 | 17 319 | 1.7 | Forêt dense |
| Aufgelöster Wald | 79 033 | 76 933 | -2 100 | -2.7 | Forêt clairsemée |
| Gebüschwald | 57 345 | 60 514 | 3 169 | 5.5 | Forêt buissonnante |
| Gehölze | 110 334 | 108 978 | -1 356 | -1.2 | Autres surfaces boisées |
| Total bestockte Flächen | 1 254 620 | 1 271 652 | 17 032 | 1.4 | Surfaces boisées totales |
| Landwirtschaftliche Nutzflächen | | | | | Surfaces agricoles utiles |
| Rebbauflächen | 14 421 | 15 438 | 1 017 | 7.1 | Viticulture |
| Obstbauflächen | 53 131 | 41 480 | -11 651 | -21.9 | Arboriculture fruitière |
| Gartenbauflächen | 3 389 | 4 038 | 649 | 19.2 | Horticulture |
| Wies- und Ackerland | 873 363 | 837 366 | -35 997 | -4.1 | Prés et terres arables |
| Heimweiden | 73 347 | 89 012 | 15 665 | 21.4 | Pâturages locaux |
| Maiensässe, Heualpen, Bergwiesen | 34 026 | 32 316 | -1 710 | -5.0 | Mayens et alpages fauchés |
| Alp- und Juraweiden | 521 636 | 505 486 | -16 150 | -3.1 | Alpages pâturés |
| Total landw. Nutzflächen | 1 573 313 | 1 525 136 | -48 177 | -3.1 | Surfaces agricoles utiles totales |
| Siedlungsflächen | | | | | Surfaces d'habitat et d'infrastr. |
| Gebäudeflächen | 33 508 | 38 509 | 5 001 | 14.9 | Surfaces des bâtiments |
| Gebäudeumschwung | 84 603 | 99 055 | 14 452 | 17.1 | Terrains attenants aux bâtiments |
| Industriegebäude | 5 651 | 7 292 | 1 641 | 29.0 | Bâtiments industriels |
| Industrieumschwung | 10 616 | 12 941 | 2 325 | 21.9 | Terrains attenants aux industries |
| Besondere Siedlungsflächen | 16 955 | 16 111 | -844 | -5.0 | Surfaces d'infrastructure spéciale |
| Erholungs- und Grünanlagen | 13 578 | 15 860 | 2 282 | 16.8 | Espaces verts et lieux de détente |
| Strassenareal | 71 646 | 79 295 | 7 649 | 10.7 | Aires routières |
| Bahnareal | 8 342 | 8 449 | 107 | 1.3 | Aires ferroviaires |
| Flugplatzareal | 1 510 | 1 585 | 75 | 5.0 | Aérodromes |
| Total Siedlungsflächen | 246 409 | 279 097 | 32 688 | 13.3 | Surf. d'habitat et d'infrastr. totales |
| Unproduktive Flächen | | | | | Surfaces improductives |
| Stehende Gewässer | 142 273 | 142 234 | -39 | 0.0 | Lacs |
| Fliessgewässer | 31 559 | 31 724 | 165 | 0.5 | Cours d'eau |
| Unproduktive Vegetation | 261 312 | 263 051 | 1 739 | 0.7 | Végétation improductive |
| Fels, Sand, Geröll | } 619 005 | } 480 841 | } -3 408 | } -0.6 | Rochers, sable, éboulis |
| Gletscher, Firn | | | | | 134 756 |
| Total unproduktive Flächen | 1 054 149 | 1 052 606 | -1 543 | -0.1 | Surfaces improductives totales |
| Total Punktfläche | 4 128 491 | 4 128 491 | 0 | 0.0 | Surface par points |
| Gesamtfläche (Polygonfläche) | 4 128 452 | 4 128 452 | 0 | 0.0 | Surface des polygones |

Arealstatistik, basierend auf den Luftbildern des Bundesamtes für Landestopographie (L+T) aus den Jahren 1992 (Westschweiz) bis 1997 (Südostschweiz).
Stand der Grenzen 1.1.2006

Statistique de la superficie à partir des photographies aériennes de l'Office fédéral de la topographie (S+T) prises entre 1992 (Suisse romande) et 1997 (sud-est de la Suisse).
Etat des limites : 1.1.2006

2. Pflanzenbau

2. Production végétale

2.2 Landwirtschaftliche Nutzfläche nach Nutzungsarten

Surface agricole utile selon l'utilisation

In ha ~ En ha

| | Offenes Ackerland | Kunstwiesen | Extensive Wiesen ¹ | Übrige Dauerwiesen, Weiden ² | Reben | Obstbauliche Intensivkulturen | Streue- und Torfland | Übriges Kulturland | LN Total |
|---|-------------------|------------------------|----------------------------------|---|---------------|--------------------------------|--------------------------------|--------------------------|------------------|
| | Terres ouvertes | Prairies artificielles | Prairies extensives ¹ | Autres prairies permanentes, pâturages ² | Vignes | Cultures fruitières intensives | Marais à litière et tourbières | Autres terrains cultivés | SAU totale |
| Landwirtschaftliche Nutzfläche nach Jahr ~ Surface agricole par année | | | | | | | | | |
| 2000 | 292 548 | 115 490 | 89 059 | 540 357 | 13 223 | 7 857 | 7 157 | 6 801 | 1 072 492 |
| 2005 | 286 311 | 119 101 | 85 289 | 539 843 | 12 932 | 7 355 | 7 310 | 6 977 | 1 065 118 |
| 2010 | 271 968 | 131 782 | 87 181 | 524 703 | 13 095 | 7 359 | 7 771 | 7 889 | 1 051 747 |
| 2011 | 269 496 | 133 555 | 90 333 | 520 983 | 13 027 | 7 451 | 7 851 | 9 169 | 1 051 866 |
| Landwirtschaftliche Nutzfläche 2011 nach Kanton ~ Surface agricole 2011 par canton | | | | | | | | | |
| ZH | 28 891 | 8 860 | 6 501 | 26 025 | 602 | 374 | 1 584 | 933 | 73 769 |
| BE | 47 125 | 36 949 | 13 815 | 89 554 | 222 | 289 | 587 | 1 520 | 190 062 |
| LU | 13 104 | 14 463 | 5 835 | 42 665 | 43 | 279 | 393 | 805 | 77 588 |
| UR | 8 | 1 | 1 176 | 5 485 | 3 | 0 | 71 | 33 | 6 776 |
| SZ | 250 | 192 | 1 480 | 21 062 | 45 | 35 | 1 294 | 82 | 24 439 |
| OW | 23 | 17 | 802 | 6 842 | 2 | 1 | 90 | 26 | 7 802 |
| NW | 16 | 8 | 670 | 5 265 | 0 | 2 | 95 | 3 | 6 059 |
| GL | 41 | 46 | 760 | 5 957 | 2 | 1 | 69 | 4 | 6 878 |
| ZG | 1 315 | 1 197 | 638 | 6 630 | 2 | 86 | 562 | 148 | 10 578 |
| FR | 22 648 | 12 828 | 5 250 | 34 357 | 97 | 55 | 67 | 601 | 75 903 |
| SO | 10 376 | 4 711 | 3 379 | 13 672 | 3 | 105 | 1 | 265 | 32 512 |
| BS/BL | 5 725 | 3 680 | 2 011 | 10 121 | 106 | 335 | 1 | 248 | 22 227 |
| SH | 9 788 | 1 067 | 1 373 | 2 714 | 415 | 31 | 7 | 127 | 15 522 |
| AR | 29 | 21 | 464 | 11 267 | 8 | 0 | 206 | 18 | 12 013 |
| AI | 2 | 0 | 266 | 6 655 | - | 0 | 212 | 14 | 7 149 |
| SG | 4 612 | 3 041 | 4 079 | 57 281 | 161 | 312 | 1 945 | 335 | 71 765 |
| GR | 2 018 | 2 007 | 15 359 | 34 225 | 413 | 159 | 143 | 356 | 54 678 |
| AG | 26 388 | 10 201 | 5 583 | 17 501 | 338 | 392 | 179 | 798 | 61 380 |
| TG | 16 951 | 5 716 | 2 849 | 21 824 | 244 | 1 754 | 98 | 597 | 50 034 |
| TI | 1 252 | 414 | 1 418 | 10 010 | 681 | 26 | 69 | 244 | 14 115 |
| VD | 55 241 | 15 045 | 7 940 | 25 715 | 3 676 | 862 | 126 | 1 010 | 109 615 |
| VS | 2 367 | 1 221 | 3 612 | 23 425 | 4 041 | 2 236 | 18 | 221 | 37 139 |
| NE | 4 207 | 3 625 | 1 576 | 21 861 | 549 | 20 | 5 | 170 | 32 013 |
| GE | 6 886 | 694 | 887 | 1 027 | 1 357 | 86 | 2 | 277 | 11 214 |
| JU | 10 234 | 7 555 | 2 613 | 19 845 | 15 | 10 | 29 | 334 | 40 635 |
| Landwirtschaftliche Nutzfläche 2011 nach Grössenklasse ~ Surface agricole 2011 par classe de grandeur | | | | | | | | | |
| < 3 | 357 | 3 | 396 | 4 159 | 1 779 | 326 | 52 | 543 | 7 615 |
| 3 - 10 | 8 468 | 6 520 | 7 418 | 50 777 | 4 507 | 1 103 | 564 | 1 060 | 80 418 |
| 10 - 20 | 57 954 | 35 094 | 23 620 | 150 853 | 2 809 | 2 359 | 2 434 | 2 340 | 277 461 |
| 20 - 30 | 68 854 | 36 737 | 23 859 | 139 592 | 1 387 | 1 584 | 2 473 | 2 014 | 276 500 |
| 30 - 50 | 82 203 | 36 034 | 24 074 | 119 628 | 1 570 | 1 417 | 1 691 | 1 959 | 268 577 |
| 50 < | 51 660 | 19 168 | 10 966 | 55 975 | 976 | 661 | 637 | 1 253 | 141 295 |
| Landwirtschaftliche Nutzfläche 2011 nach Zone ~ Surface agricole 2011 par zone | | | | | | | | | |
| T/P 1 - 3 | 225 650 | 79 060 | 36 513 | 129 888 | 10 444 | 6 462 | 2 296 | 5 561 | 495 874 |
| T/P 4 | 31 276 | 28 825 | 11 396 | 71 435 | 564 | 547 | 774 | 989 | 145 805 |
| B/M 1 | 10 126 | 17 097 | 8 043 | 89 041 | 674 | 73 | 1 019 | 810 | 126 883 |
| B/M 2 | 2 063 | 7 444 | 10 427 | 132 383 | 1 212 | 184 | 2 629 | 881 | 157 225 |
| B/M 3 | 339 | 1 002 | 14 013 | 70 536 | 90 | 145 | 897 | 735 | 87 758 |
| B/M 4 | 43 | 128 | 9 940 | 27 700 | 43 | 39 | 236 | 192 | 38 321 |

¹ Extensive Wiesen, wenig intensive Wiesen
² Und Heuwiesen im Sömmerungsgebiet

¹ Prairies extensives, prairies peu intensives
² Et prairies de fauche situées dans la région d'estivage

2. Pflanzenbau

2. Production végétale

2.3 Offenes Ackerland Terres ouvertes

In ha ~ En ha

| | Brot- getreide | Futter- getreide | Eiweiss- erbsen | Kartoffeln | Zucker- rüben | Futter- rüben | Raps | Sonnen- blumen | Soja, Oel- kürbisse | Gemüse | Silo- und Grünmais | Übrige offene Ackerfläche |
|---|-------------------------|------------------------------|----------------------|--------------------|-------------------------|---------------------------|---------------|-------------------|-----------------------------|---------------|------------------------------|---------------------------------|
| | Céréales panifiables | Céréales fourra- gères | Pois protéagineux | Pommes de terre | Betteraves sucrières | Betteraves fourragères | Colza | Tournesol | Soja, Courges à huile | Légumes | Mais à ensiler et vert | Autres terres ouvertes |
| Offenes Ackerland nach Jahr ~ Terres ouvertes par année | | | | | | | | | | | | |
| 2000 | 99 259 | 83 411 | 2 581 | 14 153 | 17 725 | 2 897 | 14 343 | 3 579 | 952 | 8 459 | 40 486 | 4 704 |
| 2005 | 88 038 | 79 650 | 4 807 | 12 510 | 18 248 | 1 440 | 17 652 | 5 083 | 1 552 | 8 914 | 42 938 | 5 482 |
| 2010 | 86 375 | 65 138 | 3 483 | 10 874 | 17 842 | 924 | 21 806 | 3 563 | 1 118 | 9 460 | 46 759 | 4 626 |
| 2011 | 82 734 | 62 538 | 3 496 | 11 250 | 19 378 | 857 | 22 209 | 3 323 | 1 157 | 10 008 | 47 643 | 4 903 |
| Offenes Ackerland 2011 nach Kanton ~ Terres ouvertes 2011 par canton | | | | | | | | | | | | |
| ZH | 8 865 | 5 686 | 178 | 964 | 3 054 | 14 | 2 211 | 530 | 198 | 1 577 | 5 079 | 535 |
| BE | 12 373 | 13 117 | 490 | 4 010 | 3 944 | 289 | 2 308 | 255 | 32 | 1 777 | 8 083 | 447 |
| LU | 3 111 | 3 711 | 41 | 166 | 186 | 99 | 1 034 | 5 | 11 | 118 | 4 483 | 140 |
| UR | - | - | - | 0 | - | - | - | - | - | 1 | 7 | 0 |
| SZ | 7 | 29 | - | 4 | - | - | - | - | - | 20 | 187 | 4 |
| OW | - | - | - | 0 | - | - | - | - | - | 1 | 21 | 0 |
| NW | - | - | - | 1 | - | - | - | - | - | 2 | 13 | 0 |
| GL | - | 3 | - | - | - | - | - | - | - | - | 38 | 0 |
| ZG | 241 | 318 | 1 | 24 | 10 | 3 | 75 | - | 1 | 7 | 614 | 20 |
| FR | 7 613 | 5 041 | 397 | 1 364 | 1 377 | 162 | 1 345 | 92 | 22 | 793 | 3 912 | 531 |
| SO | 3 167 | 2 526 | 107 | 413 | 588 | 5 | 827 | 71 | 44 | 205 | 2 278 | 145 |
| BS/BL | 1 765 | 1 755 | 57 | 85 | 44 | 2 | 367 | 6 | 71 | 125 | 1 203 | 245 |
| SH | 3 628 | 1 713 | 109 | 202 | 1 066 | 1 | 1 329 | 231 | 52 | 116 | 1 168 | 173 |
| AR | - | 20 | - | 0 | - | - | - | - | - | 1 | 7 | 0 |
| AI | - | - | - | 0 | - | - | - | - | - | - | 2 | 0 |
| SG | 367 | 823 | 7 | 262 | 150 | 11 | 91 | 1 | 18 | 703 | 2 090 | 88 |
| GR | 454 | 332 | 17 | 57 | 18 | 1 | 76 | 2 | - | 102 | 905 | 53 |
| AG | 8 287 | 6 326 | 193 | 793 | 1 235 | 15 | 2 270 | 178 | 83 | 1 651 | 4 957 | 400 |
| TG | 4 684 | 3 580 | 125 | 655 | 2 463 | 47 | 963 | 234 | 47 | 961 | 2 983 | 209 |
| TI | 157 | 431 | 3 | 41 | - | 2 | 7 | 8 | 129 | 144 | 213 | 117 |
| VD | 20 761 | 10 831 | 1 196 | 1 921 | 4 728 | 122 | 6 949 | 1 068 | 221 | 1 232 | 5 241 | 972 |
| VS | 578 | 385 | 17 | 163 | 89 | 4 | 9 | 12 | 23 | 276 | 709 | 102 |
| NE | 1 177 | 1 512 | 52 | 56 | 44 | 27 | 452 | 44 | 23 | 14 | 759 | 47 |
| GE | 2 635 | 1 420 | 433 | 24 | 44 | 0 | 940 | 523 | 165 | 169 | 100 | 432 |
| JU | 2 864 | 2 979 | 73 | 43 | 337 | 55 | 957 | 62 | 17 | 13 | 2 591 | 242 |
| Offenes Ackerland 2011 nach Grössenklasse ~ Terres ouvertes 2011 par classe de grandeur | | | | | | | | | | | | |
| < 3 | 53 | 103 | 1 | 9 | - | 0 | 1 | 0 | 0 | 84 | 49 | 56 |
| 3 - 10 | 2 325 | 2 821 | 89 | 192 | 287 | 31 | 408 | 109 | 27 | 537 | 1 378 | 265 |
| 10 - 20 | 17 246 | 15 750 | 698 | 2 133 | 3 823 | 229 | 3 632 | 762 | 219 | 2 152 | 10 267 | 1 044 |
| 20 - 30 | 20 612 | 15 830 | 819 | 3 424 | 5 475 | 236 | 5 101 | 799 | 183 | 2 383 | 12 897 | 1 095 |
| 30 - 50 | 26 100 | 17 320 | 1 158 | 3 535 | 6 423 | 241 | 7 614 | 1 041 | 393 | 2 330 | 14 569 | 1 478 |
| 50 < | 16 397 | 10 714 | 732 | 1 957 | 3 370 | 121 | 5 454 | 611 | 335 | 2 522 | 8 483 | 965 |
| Offenes Ackerland 2011 nach Zone ~ Terres ouvertes 2011 par zone | | | | | | | | | | | | |
| T/P 1 - 3 | 71 150 | 47 809 | 3 121 | 10 236 | 19 046 | 543 | 19 540 | 3 153 | 1 123 | 9 675 | 35 983 | 4 273 |
| T/P 4 | 9 204 | 9 501 | 285 | 735 | 310 | 195 | 2 253 | 147 | 23 | 252 | 7 878 | 492 |
| B/M 1 | 2 057 | 4 073 | 81 | 212 | 18 | 102 | 387 | 22 | 11 | 64 | 3 017 | 82 |
| B/M 2 | 257 | 1 031 | 8 | 46 | - | 16 | 30 | 0 | - | 11 | 635 | 29 |
| B/M 3 | 58 | 106 | 1 | 15 | 3 | 1 | - | - | - | 5 | 123 | 26 |
| B/M 4 | 8 | 17 | - | 7 | 0 | 0 | - | - | - | 1 | 8 | 0 |

Bundesamt für Statistik (BFS),
Landwirtschaftliche Betriebszählungen und
landwirtschaftliche Betriebsstrukturerhebungen

Office fédéral de la statistique (OFS),
Recensement des exploitations agricoles et
relevé des structures agricoles

2. Pflanzenbau

2. Production végétale

2.4 Getreideanbaufläche nach Arten

Surfaces de céréales cultivées selon les espèces

In ha ~ En ha

| | Brotgetreide ~ Céréales panifiables | | | Futtergetreide ~ Céréales fourragères | | | | | Getreideanbau Total | |
|--|-------------------------------------|--------------|----------------------------------|---------------------------------------|---------------|--------------|--------------|---------------|----------------------|----------------------------|
| | Brotweizen | Roggen | Dinkel, anderes Brotgetreide | Körnermais | Gerste | Hafer | Triticale | Futterweizen | Mischel von Getreide | Total cultures de céréales |
| | Blé destiné au secteur panif. | Seigle | Epeautre, autres céréales panif. | Mais grain | Orge | Avoine | Triticale | Blé fourrager | Méteil de céréales | |
| Getreideanbaufläche nach Jahr ~ Surfaces de céréales cultivées par année | | | | | | | | | | |
| 2000 | 94 109 | 3 643 | 1 507 | 22 006 | 45 741 | 5 067 | 10 306 | ... | 291 | 182 670 |
| 2005 | 83 744 | 1 677 | 2 618 | 20 612 | 37 689 | 2 950 | 11 811 | 6 334 | 254 | 167 688 |
| 2010 | 79 853 | 2 248 | 4 274 | 16 898 | 28 949 | 1 789 | 10 274 | 7 057 | 170 | 151 513 |
| 2011 | 76 446 | 1 928 | 4 360 | 15 553 | 28 336 | 1 682 | 9 708 | 7 089 | 170 | 145 271 |
| Getreideanbaufläche 2011 nach Kanton ~ Surfaces de céréales cultivées 2011 par canton | | | | | | | | | | |
| ZH | 8 248 | 218 | 399 | 2 348 | 2 132 | 133 | 581 | 484 | 9 | 14 551 |
| BE | 11 209 | 240 | 925 | 2 600 | 6 370 | 512 | 2 139 | 1 403 | 94 | 25 490 |
| LU | 2 230 | 20 | 861 | 730 | 1 661 | 42 | 529 | 748 | - | 6 821 |
| UR | - | - | - | - | - | - | - | - | - | 0 |
| SZ | 2 | - | 5 | 5 | 18 | - | 5 | 2 | - | 35 |
| OW | - | - | - | - | - | - | - | - | - | 0 |
| NW | - | - | - | - | - | - | - | - | - | 0 |
| GL | - | - | - | - | 1 | - | 2 | - | - | 3 |
| ZG | 210 | 2 | 29 | 90 | 106 | 0 | 49 | 72 | 1 | 559 |
| FR | 7 228 | 295 | 89 | 962 | 2 449 | 234 | 927 | 453 | 17 | 12 653 |
| SO | 2 925 | 72 | 171 | 458 | 1 289 | 64 | 488 | 224 | 2 | 5 693 |
| BS/BL | 1 471 | 21 | 274 | 237 | 779 | 61 | 370 | 303 | 5 | 3 520 |
| SH | 3 241 | 126 | 260 | 343 | 999 | 37 | 157 | 175 | 2 | 5 340 |
| AR | - | - | - | - | 2 | - | 18 | - | - | 20 |
| AI | - | - | - | - | - | - | - | - | - | 0 |
| SG | 337 | 5 | 26 | 289 | 245 | 8 | 105 | 174 | 3 | 1 190 |
| GR | 416 | 24 | 15 | 6 | 228 | 4 | 82 | 12 | 0 | 786 |
| AG | 7 177 | 160 | 950 | 1 778 | 2 862 | 63 | 908 | 712 | 4 | 14 613 |
| TG | 4 534 | 8 | 142 | 1 388 | 1 414 | 57 | 253 | 466 | 2 | 8 264 |
| TI | 153 | 1 | 4 | 327 | 20 | 2 | 78 | 3 | 1 | 589 |
| VD | 20 356 | 376 | 29 | 3 346 | 4 485 | 224 | 1 690 | 1 073 | 13 | 31 592 |
| VS | 365 | 204 | 9 | 229 | 36 | 18 | 51 | 50 | 2 | 963 |
| NE | 1 153 | 10 | 14 | 67 | 700 | 65 | 512 | 168 | - | 2 689 |
| GE | 2 575 | 54 | 5 | 250 | 878 | 46 | 174 | 72 | - | 4 055 |
| JU | 2 616 | 93 | 155 | 100 | 1 664 | 112 | 592 | 496 | 15 | 5 842 |
| Getreideanbaufläche 2011 nach Grössenklasse ~ Surfaces de céréales cultivées 2011 par classe de grandeur | | | | | | | | | | |
| < 3 | 46 | 3 | 4 | 54 | 35 | 3 | 4 | 8 | - | 156 |
| 3 - 10 | 2 004 | 92 | 229 | 953 | 1 159 | 110 | 369 | 225 | 5 | 5 146 |
| 10 - 20 | 15 423 | 424 | 1 400 | 4 341 | 6 990 | 484 | 2 289 | 1 600 | 45 | 32 996 |
| 20 - 30 | 18 906 | 471 | 1 235 | 3 799 | 7 309 | 386 | 2 468 | 1 825 | 44 | 36 443 |
| 30 - 50 | 24 555 | 529 | 1 016 | 3 975 | 7 927 | 398 | 2 867 | 2 106 | 47 | 43 420 |
| 50 < | 15 512 | 409 | 477 | 2 430 | 4 917 | 300 | 1 712 | 1 325 | 29 | 27 111 |
| Getreideanbaufläche 2011 nach Zone ~ Surfaces de céréales cultivées 2011 par zone | | | | | | | | | | |
| T/P 1 - 3 | 66 724 | 1 390 | 3 036 | 14 924 | 21 231 | 1 042 | 5 408 | 5 111 | 93 | 118 958 |
| T/P 4 | 7 781 | 399 | 1 025 | 540 | 4 810 | 317 | 2 449 | 1 347 | 39 | 18 705 |
| B/M 1 | 1 732 | 90 | 235 | 66 | 1 683 | 182 | 1 550 | 565 | 26 | 6 130 |
| B/M 2 | 179 | 26 | 53 | 9 | 518 | 133 | 297 | 64 | 11 | 1 289 |
| B/M 3 | 30 | 17 | 11 | 12 | 83 | 6 | 4 | 2 | 1 | 164 |
| B/M 4 | 1 | 6 | 0 | 2 | 12 | 2 | 1 | - | 0 | 25 |

Bundesamt für Statistik (BFS),
Landwirtschaftliche Betriebszählungen und
landwirtschaftliche Betriebsstrukturhebungen

Office fédéral de la statistique (OFS),
Recensement des exploitations agricoles et
relevé des structures agricoles

2. Pflanzenbau

2. Production végétale

2.5 Anzahl Pflanzler und Anbau ausgewählter Kulturen Nombre des producteurs et superficies cultivées de quelque cultures

| Extensive Produktion von Getreide und Raps Cultures extensives de céréales et colza | | | | | Zuckerrüben (Vertragsanbau) Betteraves sucrières (contractuelles) | | Tabak (Konvention) Tabac (convention) | |
|--|--|---------------|-----------------------------------|---------------|--|--|--|--|
| Pflanzler Producteurs | Anbaufläche, ha Superficie cultivée, ha | | | | Pflanzler Producteurs | Anbaufläche, ha Superficie cultivée, ha | Pflanzler Producteurs | Anbaufläche, ha Superficie cultivée, ha |
| | Brotgetreide Céréales panif. | | Futtergetreide Céréales fourr. | Raps Colza | | | | |
| | | | | | | | | |
| Pflanzler und Flächen nach Jahr ~ Producteurs et surfaces par année | | | | | | | | |
| 2002 | 18 403 | 41 821 | 33 335 | 4 984 | 7 190 | 18 331 | 377 | 648 |
| 2003 | 17 784 | 39 604 | 33 177 | 5 644 | 7 075 | 17 675 | 331 | 680 |
| 2004 | 17 263 | 40 877 | 31 249 | 5 236 | 7 247 | 18 837 | 324 | 671 |
| 2005 | 16 928 | 42 744 | 31 644 | 4 714 | 7 120 | 18 477 | 311 | 644 |
| 2006 | 16 414 | 41 560 | 31 783 | 4 730 | 7 046 | 18 719 | 306 | 578 |
| 2007 | 15 826 | 41 618 | 29 814 | 5 481 | 6 917 | 21 159 | 288 | 511 |
| 2008 | 15 474 | 43 349 | 27 755 | 5 548 | 6 765 | 20 666 | 263 | 514 |
| 2009 | 14 847 | 44 518 | 24 885 | 3 531 | 6 481 | 20 794 | 233 | 530 |
| 2010 | 14 603 | 45 215 | 24 674 | 3 765 | 6 146 | 18 068 | 227 | 548 |
| Pflanzler und Flächen 2010 nach Kanton ~ Producteurs et surfaces 2010 par canton | | | | | | | | |
| ZH | 1 423 | 4 680 | 1 427 | 212 | 1 065 | 2 828 | 15 | 20 |
| BE | 4 003 | 6 939 | 5 669 | 238 | 1 507 | 3 606 | 4 | 7 |
| LU | 1 046 | 1 492 | 1 134 | 175 | 77 | 163 | 19 | 21 |
| UR | - | - | - | - | - | - | - | - |
| SZ | 13 | 3 | 13 | - | - | - | - | - |
| OW | - | - | - | - | - | - | - | - |
| NW | - | - | - | - | - | - | - | - |
| GL | 1 | - | 2 | - | - | - | - | - |
| ZG | 53 | 49 | 61 | 16 | 5 | 9 | - | - |
| FR | 1 027 | 3 385 | 1 864 | 191 | 394 | 1 273 | 92 | 261 |
| SO | 634 | 1 993 | 1 337 | 97 | 237 | 535 | - | - |
| BS/BL | 561 | 1 531 | 1 269 | 74 | 14 | 40 | - | - |
| SH | 325 | 2 127 | 323 | 119 | 314 | 1 000 | 2 | 1 |
| AR | 1 | - | 1 | - | - | - | - | - |
| AI | - | - | - | - | - | - | - | - |
| SG | 228 | 197 | 360 | 37 | 73 | 155 | - | - |
| GR | 209 | 362 | 248 | 36 | 7 | 17 | - | - |
| AG | 1 508 | 4 756 | 2 214 | 193 | 436 | 1 129 | 7 | 5 |
| TG | 766 | 2 395 | 661 | 93 | 898 | 2 351 | 8 | 9 |
| TI | 59 | 132 | 117 | 4 | - | - | - | - |
| VD | 1 718 | 9 856 | 4 324 | 1 969 | 1 004 | 4 501 | 64 | 182 |
| VS | 89 | 237 | 48 | 1 | 9 | 82 | - | - |
| NE | 285 | 862 | 1 277 | 119 | 13 | 39 | - | - |
| GE | 205 | 2 529 | 910 | 82 | 7 | 40 | - | - |
| JU | 449 | 1 690 | 1 413 | 107 | 86 | 300 | 16 | 41 |

Bundesamt für Landwirtschaft (BLW)
Zuckerfabriken Aarberg und Frauenfeld AG
Eidg. Zollverwaltung (EZV)

Office fédéral de l'agriculture (OFAG)
Sucreries Aarberg et Frauenfeld SA
Administration fédérale des douanes (AFD)

2. Pflanzenbau

2. Production végétale

2.6 Anzahl Betriebe und Fläche ausgewählter Kulturen Nombre des exploitations et superficies de quelque cultures

| | Wenig intensiv genutzte Wiesen | | Extensiv genutzte Wiesen | | Streuflächen | | Hecken, Feld- und Ufergehölze | |
|---|--------------------------------|------------------------------|---------------------------|------------------------------|---------------------------|------------------------------|---------------------------------------|------------------------------|
| | Prairies peu intensives | | Prairies extensives | | Surfaces à litère | | Haies, bosquet champêtre et riveraine | |
| | Betriebe Exploitations | Fläche, ha Superficie, ha | Betriebe Exploitations | Fläche, ha Superficie, ha | Betriebe Exploitations | Fläche, ha Superficie, ha | Betriebe Exploitations | Fläche, ha Superficie, ha |
| Pflanzer und Flächen nach Jahr ~ Producteurs et surfaces par année | | | | | | | | |
| 2002 | 28 713 | 36 928 | 36 929 | 46 071 | 6 634 | 6 571 | 8 994 | 2 317 |
| 2003 | 27 417 | 35 263 | 37 665 | 48 695 | 6 823 | 6 828 | 9 133 | 2 336 |
| 2004 | 26 112 | 33 659 | 38 491 | 50 288 | 6 928 | 6 950 | 9 679 | 2 405 |
| 2005 | 24 852 | 32 236 | 38 995 | 52 219 | 7 006 | 6 964 | 9 883 | 2 457 |
| 2006 | 23 558 | 30 693 | 39 241 | 55 007 | 7 004 | 7 062 | 10 116 | 2 508 |
| 2007 | 22 505 | 29 325 | 39 137 | 56 058 | 7 052 | 7 112 | 10 315 | 2 538 |
| 2008 | 20 966 | 27 404 | 39 246 | 58 091 | 7 102 | 7 225 | 10 480 | 2 517 |
| 2009 | 19 582 | 25 860 | 39 302 | 60 058 | 7 190 | 7 363 | 10 969 | 2 650 |
| 2010 | 18 096 | 24 166 | 39 605 | 62 612 | 7 237 | 7 413 | 11 515 | 2 834 |
| Pflanzer und Flächen 2010 nach Kanton ~ Producteurs et surfaces 2010 par canton | | | | | | | | |
| ZH | 533 | 412 | 3 075 | 5 657 | 1 133 | 1 435 | 1 059 | 215 |
| BE | 4 700 | 4 124 | 8 392 | 9 166 | 744 | 567 | 2 234 | 441 |
| LU | 1 200 | 895 | 4 246 | 4 685 | 554 | 391 | 1 285 | 255 |
| UR | 405 | 478 | 415 | 675 | 76 | 67 | 3 | 0 |
| SZ | 343 | 238 | 1 165 | 1 206 | 867 | 1 263 | 96 | 9 |
| OW | 145 | 76 | 576 | 689 | 155 | 88 | 75 | 5 |
| NW | 147 | 104 | 391 | 552 | 120 | 98 | 22 | 2 |
| GL | 116 | 103 | 342 | 618 | 79 | 68 | 6 | 1 |
| ZG | 160 | 111 | 423 | 515 | 322 | 548 | 306 | 53 |
| FR | 1 437 | 2 023 | 1 920 | 3 138 | 116 | 62 | 816 | 263 |
| SO | 325 | 427 | 1 194 | 2 705 | 4 | 2 | 365 | 101 |
| BS/BL | 330 | 391 | 775 | 1 535 | - | - | 283 | 98 |
| SH | 68 | 83 | 507 | 1 257 | 9 | 7 | 270 | 75 |
| AR | 322 | 204 | 389 | 244 | 268 | 198 | 77 | 11 |
| AI | 118 | 81 | 293 | 188 | 220 | 210 | 59 | 10 |
| SG | 1 314 | 843 | 3 059 | 3 079 | 1 709 | 1 791 | 604 | 91 |
| GR | 2 021 | 6 831 | 2 087 | 8 025 | 230 | 122 | 479 | 76 |
| AG | 608 | 448 | 2 632 | 4 899 | 164 | 162 | 1 250 | 345 |
| TG | 655 | 431 | 1 961 | 2 292 | 173 | 99 | 417 | 81 |
| TI | 338 | 543 | 545 | 811 | 61 | 65 | 35 | 11 |
| VD | 885 | 1 585 | 2 947 | 6 023 | 139 | 118 | 1 062 | 398 |
| VS | 1 249 | 2 393 | 813 | 1 167 | 33 | 17 | 81 | 17 |
| NE | 249 | 583 | 465 | 993 | 8 | 5 | 104 | 44 |
| GE | 8 | 9 | 270 | 834 | 3 | 2 | 117 | 34 |
| JU | 420 | 749 | 723 | 1 659 | 50 | 28 | 410 | 200 |

2. Pflanzenbau

2. Production végétale

2.7 Anbau von nachwachsenden Rohstoffen und diversen Kulturen Culture des matières premières renouvelables et des cultures divers

In ha ~ En ha

Nur die Flächen für nachwachsende Rohstoffe berücksichtigt (ohne Speiseölgewinnung)

Il est tenu compte seulement des surfaces des oléagineux pour les matières premières renouvelables (sans production d'huile comestible)

| | Einjährige ~ Annuelles | | | | | Mehrjährige ~ Pluriannuelles | |
|---------------------------------------|------------------------|--------------|------------|-------------------------------|------------------------------------|-------------------------------|------------------------------------|
| | Raps | Sonnenblumen | Flachs | Andere Rohstoffe (inkl. Hanf) | Gewürz- und Medizinalpflanzen | Andere Rohstoffe ¹ | Gewürz- und Medizinalpflanzen |
| | Colza | Tournesol | Lin | Autres (inkl. chanvre) | Plantes aromatiques et médicinales | Autres ¹ | Plantes aromatiques et médicinales |
| Fläche nach Jahr ~ Surfaces par année | | | | | | | |
| 2003 | 1 123 | 32 | 4 | 97 | 73 | 239 | 152 |
| 2004 | 1 088 | 36 | 43 | 107 | 65 | 238 | 157 |
| 2005 | 1 102 | 41 | 118 | 45 | 63 | 231 | 163 |
| 2006 | 1 300 | - | 100 | 100 | 100 | 200 | 200 |
| 2007 | 1 551 | 23 | 89 | 71 | 69 | 228 | 195 |
| 2008 | 1 455 | 19 | 132 | 12 | 68 | 231 | 206 |
| 2009 | 1 175 | 21 | 136 | 8 | 75 | 229 | 203 |
| 2010 | 1 075 | 19 | 147 | 8 | 77 | 224 | 190 |
| 2011 | 957 | 33 | 154 | 8 | 76 | 212 | 193 |

| Fläche 2011 nach Kanton ~ Surfaces 2011 par canton | | | | | | | |
|--|-----|----|----|---|----|----|----|
| ZH | 7 | 1 | 33 | - | 12 | 5 | 20 |
| BE | 68 | 6 | 7 | - | 25 | 52 | 45 |
| LU | 21 | 1 | 2 | - | 1 | 9 | 12 |
| UR | - | - | - | - | - | - | - |
| SZ | - | - | - | - | - | - | 1 |
| OW | - | - | - | - | 0 | - | 0 |
| NW | - | - | - | - | - | - | - |
| GL | - | - | - | - | - | - | - |
| ZG | - | - | - | - | - | 2 | - |
| FR | 65 | - | - | 1 | 0 | 12 | 2 |
| SO | 11 | 8 | 1 | - | 2 | 1 | 5 |
| BS/BL | - | 1 | - | - | 1 | 11 | 1 |
| SH | 3 | - | 4 | - | - | 2 | - |
| AR | - | - | - | - | - | - | 0 |
| AI | - | - | - | - | - | - | - |
| SG | - | 0 | 6 | - | 6 | 19 | 5 |
| GR | - | 1 | - | - | 1 | 2 | 19 |
| AG | 13 | - | 12 | 0 | 7 | 20 | 5 |
| TG | 6 | 3 | 3 | 0 | 2 | 14 | 9 |
| TI | - | 2 | - | - | 0 | 0 | 0 |
| VD | 722 | - | 48 | 3 | 4 | 50 | 28 |
| VS | - | - | - | - | 15 | - | 38 |
| NE | 18 | - | 2 | - | - | 8 | 1 |
| GE | 22 | 10 | 31 | 4 | 0 | 5 | 1 |
| JU | - | - | 5 | - | 0 | 1 | 0 |

¹ Chinaschiff (ab 2000), Wallwurz, Feldholz/Gras etc.

¹ Roseau de Chine (dès 2000), Consoude, herbe, essences de croissance rapide etc.

2. Pflanzenbau

2. Production végétale

2.8 Ackerland Terres arables

In ha, ohne nichtlandwirtschaftliche Hausgärten ~ En ha, sans jardins potagers non agricoles

| Produkte | 2000 | 2005 | 2009 | 2010 | 2011 * | Produits |
|---|----------------|----------------|----------------|----------------|----------------|---|
| Weizen, für Brotsektor | 94 109 | 83 744 | 80 798 | 79 853 | 76 446 | Froment, destiné au sect. panif. |
| davon Herbstsaat | 89 779 | 81 657 | 78 921 | 78 657 | 74 940 | dont froment d'automne |
| Dinkel | 1 467 | 2 428 | 3 288 | 4 136 | 4 164 | Epeautre |
| Emmer, Einkorn | - | 165 | 84 | 82 | 141 | Engrain, blé amidonnier |
| Roggen | 3 643 | 1 677 | 2 495 | 2 248 | 1 928 | Seigle |
| Mischel von Brotgetreide | 41 | 25 | 27 | 22 | 28 | Méteil de céréales panifiables |
| Futterweizen | - | 6 334 | 7 132 | 7 057 | 7 089 | Blé fourrager |
| Gerste Total | 45 741 | 37 689 | 30 891 | 28 949 | 28 336 | Orge total |
| davon Herbstsaat | 42 021 | 35 548 | 29 184 | 27 664 | 26 943 | dont orge d'automne |
| Hafer | 5 067 | 2 950 | 1 917 | 1 789 | 1 682 | Avoine |
| Mischel von Futtergetreide | 291 | 254 | 189 | 170 | 170 | Méteil de céréales fourragères |
| Körnermais | 22 006 | 20 612 | 16 713 | 16 898 | 15 553 | Maïs-grain |
| Triticale | 10 306 | 11 811 | 9 279 | 10 274 | 9 708 | Triticale |
| Hirse | - | - | 30 | 34 | 27 | Millet |
| Getreide Total (inbegr. Saatgut) | 182 671 | 167 689 | 152 842 | 151 513 | 145 271 | Céréales total (y compris semences) |
| Futtererbsen (Eiweiss-) | 2 581 | 4 807 | 3 715 | 3 483 | 3 496 | Pois fourragers (protéagineux) |
| Ackerbohnen | 275 | 272 | 259 | 274 | 319 | Féveroles |
| Lupinen | 36 | 99 | 62 | 59 | 44 | Lupin |
| Hülsenfrüchte Total | 2 892 | 5 178 | 4 035 | 3 816 | 3 859 | Légumes secs total |
| Kartoffeln (inbegr. Saatgut) | 14 153 | 12 510 | 11 215 | 10 874 | 11 250 | Pommes de terre (y compris semences) |
| Zuckerrüben | 17 725 | 18 248 | 20 191 | 17 842 | 19 378 | Betteraves sucrières |
| Futterrüben (Runkeln, Halbzuckerrüben) | 2 897 | 1 440 | 1 004 | 924 | 857 | Betteraves fourragères |
| Hackfrüchte Total | 34 775 | 32 198 | 32 411 | 29 640 | 31 485 | Plantes sarclées total |
| Raps | 13 112 | 16 549 | 20 259 | 20 731 | 21 252 | Colza |
| Sonnenblumen | 3 554 | 5 042 | 3 633 | 3 544 | 3 289 | Tournesol |
| Soja | 952 | 1 518 | 1 108 | 1 087 | 1 123 | Soya |
| Lein | 6 | 118 | 136 | 147 | 154 | Lin |
| Ölkürbisse | - | 34 | 20 | 31 | 34 | Courges à huile |
| Ölsaaten Total | 17 624 | 23 261 | 25 156 | 25 540 | 25 852 | Graines et fruits oléagineux total |
| Raps | 1 231 | 1 102 | 1 175 | 1 075 | 957 | Colza |
| Sonnenblumen | 25 | 41 | 21 | 19 | 33 | Tournesol |
| Diverses (Kenaf, Hanf, usw.) | 157 | 45 | 8 | 7 | 8 | Autres (kénafe, chanvre, etc.) |
| Nachwachsende Rohstoffe Total | 1 413 | 1 188 | 1 204 | 1 100 | 998 | Matières premières renouvelables total |
| Silo- und Grünmais | 40 486 | 42 938 | 46 126 | 46 759 | 47 643 | Maïs à ensiler et vert |
| Gemüse, Freiland | 8 459 | 8 914 | 9 548 | 9 460 | 10 008 | Légumes de pleine terre |
| Grün- und Buntbrache | 2 510 | 3 292 | 2 414 | 2 385 | 2 574 | Jachère verte et florale |
| Tabak | 681 | 682 | 556 | 569 | 548 | Tabacs |
| Einjährige Beeren (Erdbeeren) | 325 | 422 | 407 | 413 | 426 | Baies annuelles (fraises) |
| Einjährige Gewürz- und Medizinalpflanzen | 88 | 63 | 75 | 77 | 76 | Plantes aromatiques et médicinales annuelles |
| Übrige Ackergewächse ¹ | 627 | 488 | 627 | 696 | 755 | Autres cultures des champs ¹ |
| Offenes Ackerland | 292 551 | 286 313 | 275 401 | 271 968 | 269 496 | Terres ouvertes |
| Kunstwiesen | 115 490 | 119 101 | 129 460 | 131 401 | 133 203 | Prairies artificielles |
| Saatgut (Futterbau) ³ | 292 | 380 | 353 | 381 | 353 | Semences (herbagères) ³ |
| Gemüse überdeckt und andere ² | 1 920 | 1 646 | ... | ... | ... | Légumes couverts et autres ² |
| Gemüse und andere Kulturen in geschütztem Anbau | ... | ... | 559 | 549 | 559 | Légumes et autres cultures sous abri |
| Gärtnerische Kulturen in geschütztem Anbau | 281 | 288 | 264 | 223 | 205 | Cultures horticoles sous abri |
| Ackerland Total | 410 534 | 407 728 | 406 037 | 404 522 | 403 815 | Terres arables total |

¹ Einjährige gärtnerische Freilandkulturen und übrige Ackerkulturen

² Inbegriffen Kleinstproduzenten und landw. Hausgärten

³ Bis 2008 Angaben von Eidg. Forschungsanstalt Agroscope und Swisssem, ab 2009 BFS

¹ Cultures horticoles de plein champ annuelles et autres cultures des champs

² Y compris petits producteurs et jardins potagers agricoles

³ Jusqu'à l'année 2008 selon station de recherche Agroscope et Swisssem, dès 2009 selon OFS

2. Pflanzenbau

2. Production végétale

2.9 Dauerkulturen

Cultures permanentes

In ha, ohne nichtlandwirtschaftliche Hausgärten
En ha, sans jardins potagers non agricoles

| Kulturen | 1995 | 2000 | 2005 | 2010 | 2011 * | Cultures |
|---|---------------|---------------|---------------|---------------|---------------|---|
| Äpfel | | | | | | Pommes |
| Gala | 260 | 471 | 687 | 819 | 847 | Gala |
| Golden Delicious | 1 379 | 1 275 | 998 | 748 | 703 | Golden Delicious |
| Braeburn | ... | 69 | 180 | 330 | 337 | Braeburn |
| Maigold | 451 | 450 | 426 | 249 | 229 | Maigold |
| Jonagold-Gruppe | 427 | 426 | 324 | 246 | 242 | Jonagold, groupe |
| Gravensteiner | 212 | 213 | 184 | 140 | 131 | Gravenstein |
| Idared | 463 | 377 | 214 | 140 | 132 | Idared |
| Boskoop | 274 | 261 | 183 | 137 | 134 | Boskoop |
| Übrige Sorten | 1 649 | 1 270 | 1 119 | 1 409 | 1 432 | Autres variétés |
| Total | 5 115 | 4 812 | 4 315 | 4 218 | 4 187 | Total |
| Birnen | 998 | 956 | 946 | 831 | 789 | Poires |
| Kirschen | 443 | 424 | 442 | 485 | 498 | Cerises |
| Zwetschgen und Pflaumen | 172 | 228 | 311 | 342 | 339 | Prunes de tous genres |
| Aprikosen | 509 | 519 | 602 | 689 | 670 | Abricots |
| Pfirsiche | 20 | 16 | 11 | 13 | 13 | Pêches |
| Quitten | 14 | 9 | 8 | 7 | 6 | Coings |
| Nüsse | ... | 1 | 1 | 3 | 4 | Noyers |
| Kiwi | 20 | 17 | 18 | 18 | 19 | Kiwis |
| Nashi | 2 | 3 | 1 | 0 | 0 | Nashis |
| Kiwai | 5 | 0 | 1 | 0 | 0 | Kiwais |
| Obstbaumkulturen Total ¹ | 7 298 | 6 985 | 6 656 | 6 607 | 6 527 | Cultures d'arbres fruitiers ¹ |
| Himbeeren | 101 | 143 | 158 | 149 | 145 | Framboises |
| Brombeeren | 28 | 31 | 33 | 28 | 32 | Mûres |
| Johannisbeeren | 24 | 40 | 47 | 30 | 34 | Groseilles à grappe |
| Stachelbeeren | 3 | 5 | 6 | 5 | 5 | Groseilles à maquereau |
| Heidelbeeren | 12 | 18 | 30 | 46 | 55 | Myrtilles |
| Holunder | 3 | 4 | 13 | 24 | 24 | Sureau |
| Cassis | 1 | 7 | 8 | 4 | 6 | Cassis |
| Andere | 2 | 2 | 0 | 0 | 0 | Autre |
| Strauchbeeren Total ² | 174 | 250 | 295 | 286 | 301 | Baies total ² |
| Gutedel | 5 537 | ... | 4 405 | 4 044 | 4 008 | Chasselas |
| Müller Thurgau | 719 | ... | 527 | 487 | 484 | Müller Thurgau |
| Sylvaner | 224 | ... | 220 | 244 | 245 | Rhin |
| Pinot gris | 132 | ... | 197 | 223 | 224 | Pinot gris |
| Chardonnay | 193 | ... | 303 | 333 | 337 | Chardonnay |
| übrige weisse Sorten | 390 | ... | 802 | 996 | 1 020 | Autres cépages blancs |
| Total weisse Gewächse ³ | 7 195 | 7 092 | 6 454 | 6 326 | 6 319 | Cépages blancs totales ³ |
| Blauburgunder | 4 521 | ... | 4 507 | 4 387 | 4 353 | Pinot noir |
| Gamay | 2 048 | ... | 1 655 | 1 514 | 1 488 | Gamay |
| Merlot | 800 | ... | 975 | 1 038 | 1 058 | Merlot |
| Gamaret | ... | ... | 303 | 390 | 399 | Gamaret |
| übrige rote Sorten | 50 | ... | 1 009 | 1 287 | 1 304 | Autres cépages rouges |
| Total rote Gewächse ³ | 7 676 | 7 951 | 8 449 | 8 616 | 8 602 | Cépages rouges totales ³ |
| Rebfläche Total ¹ | 14 871 | 15 043 | 14 903 | 14 942 | 14 920 | Vignes total ¹ |
| Chinaschilf | 213 | 267 | 231 | 224 | 212 | Roseau de Chine |
| Diverses (Feldholz, Wallwurz) | 36 | - | - | - | - | Autre (E. c. rapide, consoude) |
| Nachwachsende Rohstoffe ⁴ | 249 | 267 | 231 | 224 | 212 | Matières premières renouvelables ⁴ |
| Hopfen ⁴ | 21 | 39 | 22 | 19 | 19 | Houblon ⁴ |
| Christbäume ⁴ | 170 | 326 | 392 | 561 | 586 | Sapins de Noël ⁴ |
| Baumschul- und Zierpflanzen ⁴ | 818 | 1 180 | 1 046 | 987 | 963 | Plantes de pépinières ⁴ |
| Mehrfährige Gewürz- und Medizinalpflanzen ⁴ | ... | 125 | 163 | 190 | 193 | Plantes aromatiques et médicinales pluriannuelles ⁴ |
| Dauerkulturen Total | 23 601 | 24 215 | 23 709 | 23 815 | 23 721 | Cultures permanentes total |

¹ Bundesamt für Landwirtschaft (BLW)

² Schweizerischer Obstverband (SOV)

³ Inbegriffen Tafeltrauben

⁴ Bundesamt für Statistik (BFS)

¹ Office fédéral de l'agriculture (OFAG)

² Fruit-Union Suisse (FUS)

³ Y compris raisins de table

⁴ Office fédéral de la statistique (OFS)

2. Pflanzenbau

2. Production végétale

2.10 Anbaufläche der Obst- und Beerenkulturen nach Regionen Surfaces des cultures fruitières et baies par région

In ha ~ En ha

| Kulturen / Regionen | 2007 | 2008 | 2009 | 2010 | 2011 | Cultures / Régions |
|-------------------------------|--------------|--------------|--------------|--------------|--------------|------------------------------------|
| Äpfel | 4 235 | 4 195 | 4 226 | 4 218 | 4 187 | Pommes |
| Ostschweiz (TG,SG) | 1 482 | 1 472 | 1 503 | 1 505 | 1 489 | Suisse orientale (TG,SG) |
| Wallis | 1 178 | 1 167 | 1 171 | 1 188 | 1 162 | Valais |
| Genferseegebiet (VD,GE) | 724 | 719 | 710 | 692 | 702 | Région Arc lémanique (VD,GE) |
| Übrige Gebiete | 851 | 837 | 842 | 832 | 835 | Autres régions |
| Birnen | 870 | 845 | 838 | 831 | 789 | Poires |
| Wallis | 450 | 435 | 430 | 420 | 379 | Valais |
| Ostschweiz (TG,SG) | 215 | 214 | 212 | 219 | 223 | Suisse orientale (TG,SG) |
| Genferseegebiet (VD,GE) | 59 | 54 | 53 | 51 | 46 | Région Arc lémanique (VD,GE) |
| Übrige Gebiete | 146 | 143 | 143 | 142 | 140 | Autres régions |
| Aprikosen | 646 | 660 | 669 | 689 | 670 | Abricots |
| Wallis | 628 | 636 | 642 | 664 | 643 | Valais |
| Waadt | 5 | 5 | 6 | 5 | 4 | Vaudois |
| Übrige Gebiete | 14 | 19 | 21 | 20 | 23 | Autres régions |
| Kirschen | 460 | 454 | 466 | 485 | 498 | Cerises |
| Nordwestschweiz (AG,BL,BS,SO) | 269 | 258 | 262 | 272 | 271 | Suisse du Nord-Ouest (AG,BL,BS,SO) |
| Ostschweiz (TG,SG,ZH) | 68 | 73 | 78 | 88 | 94 | Suisse orientale (TG,SG,ZH) |
| Zentralschweiz (LU,SZ,ZG,OW) | 53 | 52 | 54 | 54 | 54 | Suisse centrale (LU,SZ,ZG,OW) |
| Bern | 35 | 37 | 36 | 36 | 40 | Berne |
| Westschweiz (VS,VD,GE,NE) | 30 | 29 | 30 | 30 | 32 | Suisse romande (VS,VD,GE,NE) |
| Übrige Gebiete | 5 | 5 | 6 | 6 | 7 | Autres régions |
| Zwetschgen | 332 | 331 | 341 | 342 | 339 | Prunes |
| Nordwestschweiz (AG,BL,BS,SO) | 105 | 104 | 107 | 110 | 109 | Suisse du Nord-Ouest (AG,BL,BS,SO) |
| Ostschweiz (TG,SG,ZH) | 80 | 81 | 84 | 84 | 84 | Suisse orientale (TG,SG,ZH) |
| Wallis | 37 | 36 | 38 | 36 | 33 | Valais |
| Westschweiz (VD,GE,NE) | 35 | 35 | 38 | 41 | 40 | Suisse romande (VD,GE,NE) |
| Zentralschweiz (LU,SZ,ZG,OW) | 33 | 33 | 31 | 29 | 30 | Suisse centrale (LU,SZ,ZG,OW) |
| Bern | 24 | 25 | 26 | 26 | 27 | Berne |
| Übrige Gebiete | 17 | 18 | 18 | 16 | 16 | Autres régions |
| Erdbeeren | 414 | 414 | 417 | 421 | 440 | Fraises |
| Ostschweiz (TG,SG,GR,SH,ZH) | 156 | 160 | 159 | 156 | 158 | Suisse orientale (TG,SG,GR,SH,ZH) |
| Mittelland (AG,BL,BS,SO,BE) | 130 | 131 | 132 | 135 | 148 | Plateau suisse (AG,BL,BS,SO,BE) |
| Westschweiz (VD,GE,NE,FR,JU) | 49 | 46 | 47 | 46 | 49 | Suisse romande (VD,GE,NE,FR,JU) |
| Wallis | 44 | 43 | 44 | 46 | 49 | Valais |
| Zentralschweiz (LU,SZ,ZG,TI) | 35 | 35 | 36 | 38 | 37 | Suisse centrale (LU,SZ,ZG,TI) |

Bundesamt für Landwirtschaft (BLW)
Schweizerischer Obstverband (SOV)

Office fédéral de l'agriculture (OFAG)
Fruit-Union Suisse (FUS)

2. Pflanzenbau

2. Production végétale

2.11 Feldobstbau nach Obstarten und Wuchsform

Arbres fruitiers sur prairies et champs selon les espèces et la forme de croissance

Anzahl Bäume ~ Nombre d'arbres

| Obstarten | 1951 | 1961 | 1971 | 1981 | 1991 | 2001 | Espèces |
|-----------------------------------|-------------------|-------------------|------------------|------------------|------------------|------------------|--|
| Äpfelbäume | 142 219 | 193 411 | 304 951 | 376 514 | 387 091 | ... | Pommiers |
| Birnbäume | 312 086 | 348 710 | 232 764 | 158 150 | 128 851 | ... | Poiriers |
| Kirschbäume | 22 554 | 16 876 | 31 067 | 56 030 | 51 799 | ... | Cerisiers |
| Zwetschgen, Pflaumenbäume | 39 367 | 32 075 | 31 939 | 51 059 | 55 156 | ... | Pruniers de tout genre |
| Aprikosenbäume | 21 423 | 17 247 | 4 075 | 4 626 | 4 379 | ... | Abricotiers |
| Pfirsichbäume | 40 457 | 48 560 | 13 758 | 7 779 | 6 278 | ... | Pêchers |
| Quittenbäume | 3 837 | 2 265 | 2 990 | 2 582 | 3 429 | ... | Cognassiers |
| Nussbäume | 31 | ... | 2 642 | 1 808 | 1 632 | ... | Noyers |
| Niederstammbäume | 581 974 | 659 144 | 624 186 | 658 548 | 638 615 | ... | Basses tiges |
| Äpfelbäume | 6 071 949 | 5 102 505 | 2 982 631 | 1 974 155 | 1 455 101 | ... | Pommiers |
| Birnbäume | 2 239 265 | 1 542 789 | 910 538 | 655 139 | 532 688 | ... | Poiriers |
| Kirschbäume | 1 953 995 | 1 556 904 | 1 102 788 | 908 303 | 750 406 | ... | Cerisiers |
| Zwetschgen, Pflaumenbäume | 2 543 790 | 1 974 032 | 1 238 069 | 879 635 | 654 109 | ... | Pruniers de tout genre |
| Aprikosenbäume ¹ | 18 267 | 578 995 | 356 560 | 225 553 | 24 829 | ... | Abricotiers ¹ |
| Pfirsichbäume | 131 308 | 46 899 | 17 202 | 14 143 | 12 803 | ... | Pêchers |
| Quittenbäume | 97 215 | 55 939 | 35 133 | 25 264 | 24 648 | ... | Cognassiers |
| Nussbäume | 502 553 | 349 077 | 224 531 | 184 214 | 161 717 | ... | Noyers |
| Hoch- und Halbstammbäume | 13 558 342 | 11 207 140 | 6 867 452 | 4 866 406 | 3 616 301 | ... | Hautes et demi-tiges |
| Äpfelbäume | 6 214 168 | 5 295 916 | 3 287 582 | 2 350 669 | 1 842 192 | 1 122 243 | Pommiers |
| Birnbäume | 2 551 351 | 1 891 499 | 1 143 302 | 813 289 | 661 539 | 392 575 | Poiriers |
| Kirschbäume | 1 976 549 | 1 573 780 | 1 133 855 | 964 333 | 802 205 | 530 680 | Cerisiers |
| Zwetschgen, Pflaumenbäume | 2 583 157 | 2 006 107 | 1 270 008 | 930 694 | 709 265 | 400 214 | Pruniers de tout genre |
| Aprikosenbäume | 39 690 | 596 242 | 360 635 | 230 179 | 29 208 | 13 544 | Abricotiers |
| Pfirsichbäume | 171 765 | 95 459 | 30 960 | 21 922 | 19 081 | 4 054 | Pêchers |
| Quittenbäume | 101 052 | 58 204 | 38 123 | 27 846 | 28 077 | 19 138 | Cognassiers |
| Nussbäume | 502 584 | 349 077 | 227 173 | 186 022 | 163 349 | 134 004 | Noyers |
| Edelkastanienbäume | ... | ... | ... | ... | ... | 12 397 | Châtaigniers |
| Davon Neupflanzungen ² | ... | ... | ... | ... | ... | 242 891 | dont nouvelles plantations ² |
| Feldobstbau Total | 14 140 316 | 11 866 284 | 7 491 638 | 5 524 954 | 4 254 916 | 2 628 849 | Arbres fruitiers sur prairies et champs |

¹ 1991: 181 482 Aprikosenbäume sind neu bei den Obstkulturen erfasst

² Neu gepflanzte Bäume in den letzten 10 Jahren

¹ 1991: 181 482 abricotiers ont été recensés dans les cultures fruitières

² Arbres récemment plantés au cours des derniers 10 ans

2. Pflanzenbau

2. Production végétale

2.12 Spezialisierte Gartenbaubetriebe nach betriebswirtschaftlicher Ausrichtung Exploitations horticoles spécialisées selon l'orientation de la production

| Spezialisierte Gartenbaubetriebe Exploitations horticoles spécialisées | | | | | | | | |
|--|--------------|--|------------|---------------|---|---------------|---|--------------|
| Betriebe | LN | Gemüse-Gartenbaubetriebe | | | Blumen- Zierpflanzenbetriebe | | Gartenbaubetriebe allgemeiner Art | |
| Exploitations | SAU | Exploitations spécialisées de maraîchage | | | Exploitations en floriture et culture de plantes ornementales | | Exploitations horticoles avec cultures diverses | |
| Total | Total, ha | Betriebe | LN ~ SAU | Betriebe | LN ~ SAU | Betriebe | LN ~ SAU | |
| | | Exploitations | ha | Exploitations | ha | Exploitations | ha | |
| Gartenbaubetriebe nach Jahr ~ Exploitations horticoles par année | | | | | | | | |
| 2000 | 1 249 | 10 601 | 718 | 8 952 | 435 | 699 | 96 | 950 |
| 2005 | 1 125 | 12 412 | 709 | 10 535 | 303 | 545 | 113 | 1 331 |
| 2010 | 1 059 | 12 857 | 684 | 10 460 | 256 | 622 | 119 | 1 774 |
| 2011 | 1 039 | 13 547 | 665 | 11 258 | 260 | 581 | 114 | 1 708 |
| Gartenbaubetriebe 2011 nach Kanton ~ Exploitations horticoles 2011 par canton | | | | | | | | |
| ZH | 151 | 2 400 | 95 | 2 028 | 38 | 167 | 18 | 205 |
| BE | 205 | 2 316 | 140 | 2 043 | 45 | 53 | 20 | 220 |
| LU | 54 | 319 | 31 | 171 | 15 | 58 | 8 | 90 |
| UR | 1 | 1 | - | - | 1 | 1 | - | - |
| SZ | 4 | 47 | 3 | 42 | - | - | 1 | 5 |
| OW | 2 | 1 | - | - | 2 | 1 | - | - |
| NW | - | - | - | - | - | - | - | - |
| GL | 1 | 1 | 1 | 1 | - | - | - | - |
| ZG | 4 | 20 | 1 | 1 | 2 | 1 | 1 | 19 |
| FR | 63 | 1 092 | 56 | 1 057 | 4 | 10 | 3 | 26 |
| SO | 22 | 240 | 4 | 95 | 10 | 11 | 8 | 134 |
| BS/BL | 23 | 290 | 10 | 144 | 8 | 57 | 5 | 89 |
| SH | 7 | 40 | 1 | 35 | 6 | 5 | - | - |
| AR | 2 | 1 | - | - | 2 | 1 | - | - |
| AI | - | - | - | - | - | - | - | - |
| SG | 55 | 755 | 39 | 644 | 11 | 24 | 5 | 87 |
| GR | 15 | 119 | 6 | 90 | 7 | 24 | 2 | 5 |
| AG | 121 | 1 652 | 73 | 1 341 | 35 | 52 | 13 | 259 |
| TG | 71 | 1 094 | 43 | 830 | 18 | 15 | 10 | 249 |
| TI | 63 | 519 | 54 | 398 | 5 | 3 | 4 | 118 |
| VD | 74 | 1 867 | 47 | 1 681 | 23 | 68 | 4 | 119 |
| VS | 39 | 298 | 27 | 264 | 6 | 9 | 6 | 24 |
| NE | 7 | 36 | 2 | 20 | 4 | 3 | 1 | 13 |
| GE | 48 | 418 | 29 | 361 | 16 | 18 | 3 | 39 |
| JU | 7 | 23 | 3 | 14 | 2 | 1 | 2 | 8 |
| Gartenbaubetriebe 2011 nach Grössenklasse ~ Exploitations horticoles 2011 par classe de grandeur | | | | | | | | |
| < 3 | 347 | 357 | 110 | 174 | 215 | 152 | 22 | 30 |
| 3 - 10 | 243 | 1 506 | 180 | 1 167 | 32 | 159 | 31 | 181 |
| 10 - 20 | 240 | 3 462 | 200 | 2 864 | 10 | 163 | 30 | 435 |
| 20 - 30 | 109 | 2 670 | 91 | 2 220 | 1 | 25 | 17 | 426 |
| 30 - 50 | 58 | 2 244 | 47 | 1 851 | 2 | 82 | 9 | 311 |
| 50 < | 42 | 3 307 | 37 | 2'982 | - | - | 5 | 325 |
| Gartenbaubetriebe 2011 nach Zone ~ Exploitations horticoles 2011 par zone | | | | | | | | |
| T/P 1 - 3 | 932 | 12 927 | 606 | 10 773 | 221 | 496 | 105 | 1 658 |
| T/P 4 | 61 | 479 | 37 | 406 | 19 | 49 | 5 | 24 |
| B/M 1 | 28 | 69 | 12 | 52 | 13 | 7 | 3 | 9 |
| B/M 2 | 13 | 47 | 8 | 20 | 4 | 10 | 1 | 17 |
| B/M 3 | 5 | 26 | 2 | 7 | 3 | 19 | - | - |
| B/M 4 | - | - | - | - | - | - | - | - |

2. Pflanzenbau

2. Production végétale

2.13 Spezialisierte Gartenbaubetriebe, Kulturen und Anbauformen Exploitations horticoles spécialisées, cultures et manière de cultiver

| Anzahl Betriebe | LN, ha | davon Gemüsekulturen, ha | | | | davon gärtnerische Kulturen, ha | | | | | | | | | |
|--------------------------|---------|-------------------------------|--|------------------------------|--|---------------------------------|--|---|--|--|--|-----------------------------|--|-----------------------------|--|
| | | dont cultures maraîchères, ha | | | | in geschütztem Anbau | | Ziersträucher, Ziergehölze, Zierstauden | | Übrige Baumschulen | | in geschütztem Anbau | | | |
| | | Plein Champ | | | | cultures sous abri | | Pépinières ornementales et arbustes ornementaux | | Autres Pépinières | | cultures sous abri | | | |
| | | Gemüse | | Konservengemüse | | mit festem Fundament | | ohne festes Fundament | | Cultures horticoles annuelles de plein champ | | mit festem Fundament | | ohne festes Fundament | |
| Nombre des exploitations | SAU, ha | Maraîchères | | Maraîchères pour la conserve | | avec fondations permanentes | | sans fondations permanentes | | Cultures horticoles annuelles de plein champ | | avec fondations permanentes | | sans fondations permanentes | |

Gartenbaubetriebe nach Jahr ~ Exploitations horticoles par année

| | | | | | | | | | | | |
|-------------|--------------|---------------|--------------|-----------|------------|------------|-----------|-----------|------------|------------|-----------|
| 2000 | 1 249 | 10 601 | 4 573 | 129 | 134 | 243 | 58 | 17 | 275 | 226 | 28 |
| 2005 | 1 125 | 12 412 | 4 981 | 122 | 163 | 239 | 46 | 23 | 143 | 141 | 72 |
| 2010 | 1 059 | 12 857 | 5 274 | 77 | 200 | 200 | 63 | 19 | 176 | 131 | 69 |
| 2011 | 1 039 | 13 547 | 5 665 | 90 | 195 | 203 | 48 | 18 | 177 | 114 | 67 |

Gartenbaubetriebe 2011 nach Kanton ~ Exploitations horticoles 2011 par canton

| | | | | | | | | | | | |
|-------|-----|-------|-------|----|----|----|----|----|----|----|----|
| ZH | 151 | 2 400 | 1 095 | 9 | 19 | 19 | 2 | - | 49 | 24 | 8 |
| BE | 205 | 2 316 | 1 019 | 5 | 17 | 15 | 10 | 0 | 23 | 18 | 8 |
| LU | 54 | 319 | 63 | - | 5 | 10 | 1 | - | 10 | 7 | 15 |
| UR | 1 | 1 | - | - | - | - | - | - | - | 1 | 0 |
| SZ | 4 | 47 | 15 | - | - | 5 | - | - | 1 | - | - |
| OW | 2 | 1 | 0 | - | - | - | - | - | - | 0 | 0 |
| NW | - | - | - | - | - | - | - | - | - | - | - |
| GL | 1 | 1 | - | - | 0 | - | - | - | - | - | - |
| ZG | 4 | 20 | 2 | - | 0 | 0 | - | - | - | 1 | 0 |
| FR | 63 | 1 092 | 561 | - | 16 | 14 | 2 | - | 1 | 1 | 0 |
| SO | 22 | 240 | 76 | 6 | 2 | 1 | 1 | - | 7 | 1 | 1 |
| BS/BL | 23 | 290 | 69 | - | 2 | 1 | 3 | 0 | 10 | 1 | 1 |
| SH | 7 | 40 | 7 | - | - | - | - | - | 0 | 1 | 2 |
| AR | 2 | 1 | - | - | - | - | - | - | 0 | 0 | 0 |
| AI | - | - | - | - | - | - | - | - | - | - | - |
| SG | 55 | 755 | 254 | 15 | 4 | 8 | 0 | - | 4 | 1 | 1 |
| GR | 15 | 119 | 16 | - | 0 | 1 | - | - | 0 | 3 | 3 |
| AG | 121 | 1 652 | 753 | 43 | 23 | 14 | 4 | 0 | 15 | 13 | 16 |
| TG | 71 | 1 094 | 452 | 12 | 22 | 3 | 15 | 11 | 2 | 6 | 2 |
| TI | 63 | 519 | 136 | - | 20 | 44 | 0 | - | 12 | 1 | 0 |
| VD | 74 | 1 867 | 904 | - | 26 | 17 | 2 | - | 35 | 18 | 3 |
| VS | 39 | 298 | 88 | - | 6 | 16 | 6 | 6 | 0 | 7 | 3 |
| NE | 7 | 36 | 5 | - | 1 | 1 | - | - | 0 | 1 | 1 |
| GE | 48 | 418 | 144 | - | 33 | 30 | 0 | 0 | 7 | 9 | 3 |
| JU | 7 | 23 | 6 | 0 | - | 0 | 0 | - | 0 | 1 | 0 |

Gartenbaubetriebe 2011 nach Grössenklasse ~ Exploitations horticoles 2011 par classe de grandeur

| | | | | | | | | | | | |
|---------|-----|-------|-------|----|----|----|----|---|----|----|----|
| < 3 | 347 | 357 | 73 | - | 17 | 23 | 2 | 1 | 27 | 62 | 33 |
| 3 - 10 | 243 | 1 506 | 413 | 2 | 62 | 71 | 9 | 4 | 41 | 41 | 19 |
| 10 - 20 | 240 | 3 462 | 1 288 | 9 | 31 | 47 | 10 | 2 | 44 | 4 | 12 |
| 20 - 30 | 109 | 2 670 | 1 114 | 46 | 16 | 34 | 4 | 0 | 31 | 0 | 0 |
| 30 - 50 | 58 | 2 244 | 1 053 | 14 | 22 | 8 | 7 | 2 | 22 | 2 | 2 |
| 50 < | 42 | 3 307 | 1 723 | 20 | 48 | 20 | 16 | 9 | 11 | 4 | - |

Gartenbaubetriebe 2011 nach Zone ~ Exploitations horticoles 2011 par zone

| | | | | | | | | | | | |
|-----------|-----|--------|-------|----|-----|-----|----|----|-----|-----|----|
| T/P 1 - 3 | 932 | 12 927 | 5 558 | 90 | 191 | 196 | 47 | 17 | 172 | 106 | 61 |
| T/P 4 | 61 | 479 | 96 | 0 | 2 | 5 | 2 | 0 | 4 | 4 | 3 |
| B/M 1 | 28 | 69 | 8 | - | 0 | 1 | - | - | 1 | 3 | 2 |
| B/M 2 | 13 | 47 | 2 | - | 2 | 0 | - | 1 | - | 1 | 1 |
| B/M 3 | 5 | 26 | 1 | - | - | 0 | - | - | 0 | 0 | 0 |
| B/M 4 | - | - | - | - | - | - | - | - | - | - | - |

2. Pflanzenbau

2. Production végétale

2.14 Flächenerträge in ausgewählten Kantonen Rendements à la surface, par quelques cantons

In kg/a Kantonsdurchschnitte von mindestens 5 Angaben pro Jahr
En kg/a. Moyennes cantonales d'au moins 5 données par année

| Kulturen | ZH | BE | LU | FR | BS/BL | SH | SG | AG | TG | VD | CH ¹ | Cultures |
|---|-----|-----|-----|-----|-------|-----|-----|-----|-----|-----|-----------------|-----------------------------------|
| Im Mittel der Jahre 1981-1990 ~ En moyenne des années 1981-1990 | | | | | | | | | | | | |
| Winterweizen | 58 | 54 | 53 | 56 | 49 | 57 | ... | 53 | 57 | 57 | 55 | Blé d'automne |
| Sommerweizen | 52 | 48 | ... | 50 | 43 | 50 | ... | 45 | 51 | 49 | 48 | Blé de printemps |
| Winterroggen | 52 | 46 | ... | 51 | 47 | ... | ... | 48 | ... | ... | 49 | Seigle d'automne |
| Dinkel | ... | 47 | 49 | ... | ... | ... | ... | 51 | ... | ... | 48 | Epeautre |
| Triticale | 57 | 54 | 51 | 58 | 51 | 57 | 52 | 54 | 55 | 54 | 54 | Triticale |
| Wintergerste | 56 | 56 | 52 | 57 | 52 | 59 | 50 | 54 | 55 | 60 | 55 | Orge d'automne |
| Sommergerste | 46 | 44 | 44 | 48 | 39 | 44 | ... | 44 | 49 | 44 | 43 | Orge de printemps |
| Hafer | 52 | 50 | 53 | 51 | 46 | 50 | ... | 49 | 53 | 50 | 49 | Avoine |
| Mais (Körner) | 82 | 86 | 84 | 85 | 72 | 78 | ... | 84 | 85 | 74 | 80 | Maïs (grain) |
| Kartoffeln | 405 | 381 | 378 | 347 | 342 | 385 | 389 | 382 | 392 | 384 | 377 | Pommes de terre |
| Runkeln ² | 893 | 715 | 862 | 764 | ... | ... | 831 | 923 | 895 | 676 | 805 | Betteraves ² |
| Zuckerrüben | 631 | 598 | ... | 574 | ... | 586 | ... | 600 | 630 | 551 | 593 | Betteraves sucrières |
| Raps | 29 | 29 | 29 | ... | 27 | 29 | ... | 28 | 29 | 29 | 28 | Colza (graines) |
| Heu, Kunstwiesen ³ | 65 | 69 | 64 | ... | ... | 80 | 60 | 72 | 63 | ... | 65 | Foin prairies art. ³ |
| Heu, Naturwiesen ³ | 58 | 55 | 59 | ... | ... | 64 | 54 | 61 | 54 | ... | 56 | Foin prairies nat. ³ |
| Emd, Kunstwiesen ³ | 58 | 60 | 66 | ... | ... | 55 | 70 | 57 | 62 | ... | 56 | Regain prairies art. ³ |
| Emd, Naturwiesen ³ | 55 | 44 | 58 | ... | ... | 42 | 62 | 45 | 54 | ... | 48 | Regain prairies nat. ³ |
| Silomais | 502 | 534 | 555 | ... | 490 | 486 | 505 | 490 | 503 | ... | 502 | Maïs d'ensilage |
| Im Mittel der Jahre 1991-2000 ~ En moyenne des années 1991-2000 | | | | | | | | | | | | |
| Winterweizen | 63 | 58 | 58 | 61 | 56 | 63 | 57 | 59 | 61 | 63 | 60 | Blé d'automne |
| Sommerweizen | 56 | 53 | 50 | 56 | 48 | 49 | 54 | 50 | 57 | 58 | 53 | Blé de printemps |
| Winterroggen | 61 | 56 | 52 | 64 | 52 | 63 | ... | 58 | 57 | 66 | 59 | Seigle d'automne |
| Dinkel | 49 | 48 | 52 | 72 | 50 | 56 | ... | 50 | ... | ... | 50 | Epeautre |
| Triticale | 63 | 57 | 57 | 60 | 57 | 65 | 54 | 58 | 63 | 67 | 59 | Triticale |
| Wintergerste | 62 | 61 | 61 | 63 | 58 | 67 | 57 | 60 | 64 | 70 | 62 | Orge d'automne |
| Sommergerste | 54 | 51 | 53 | 54 | 52 | 50 | 51 | 50 | 56 | 59 | 51 | Orge de printemps |
| Hafer | 54 | 55 | 55 | 54 | 50 | 54 | 52 | 52 | 55 | 57 | 53 | Avoine |
| Mais (Körner) | 90 | 92 | 91 | 90 | 83 | 97 | 89 | 89 | 91 | 87 | 91 | Maïs (grain) |
| Kartoffeln | 402 | 392 | 387 | 361 | 317 | 360 | 376 | 373 | 384 | 348 | 371 | Pommes de terre |
| Zuckerrüben | 688 | 680 | 650 | 646 | 672 | 652 | 595 | 677 | 664 | 662 | 671 | Betteraves sucrières |
| Raps | 29 | 28 | 28 | 31 | 29 | 30 | 30 | 28 | 31 | 31 | 30 | Colza (graines) |
| Heu, Kunstwiesen ³ | 67 | 68 | 75 | ... | 63 | 69 | 65 | 69 | 63 | ... | 66 | Foin prairies art. ³ |
| Heu, Naturwiesen ³ | 58 | 55 | 56 | ... | 50 | 48 | 55 | 55 | 55 | ... | 56 | Foin prairies nat. ³ |
| Emd, Kunstwiesen ³ | 72 | 58 | 68 | ... | 59 | 73 | 76 | 64 | 63 | ... | 64 | Regain prairies art. ³ |
| Emd, Naturwiesen ³ | 55 | 52 | 55 | 46 | 44 | 41 | 64 | 52 | 56 | ... | 53 | Regain prairies nat. ³ |
| Im Jahre 2011 ~ En 2011 | | | | | | | | | | | | |
| Winterweizen | 71 | 73 | 69 | 70 | 56 | ... | ... | 61 | 72 | 67 | 66 | Froment d'automne |
| Sommerweizen | ... | 60 | ... | ... | ... | ... | ... | ... | ... | ... | 55 | Froment de printemps |
| Winterroggen | ... | 78 | ... | ... | ... | ... | ... | 59 | ... | 70 | 66 | Seigle d'automne |
| Dinkel | 48 | 47 | 43 | ... | ... | ... | ... | 42 | ... | ... | 43 | Epeautre |
| Triticale | 54 | 72 | ... | ... | ... | ... | ... | 58 | ... | 67 | 67 | Triticale |
| Wintergerste | 74 | 74 | 83 | 74 | 63 | ... | ... | 68 | 72 | 70 | 70 | Orge d'automne |
| Sommergerste | ... | 60 | ... | ... | ... | ... | ... | ... | ... | ... | 57 | Orge de printemps |
| Futterweizen | ... | 87 | 89 | 75 | 66 | ... | ... | 81 | 91 | 81 | 81 | Blé fourrager |
| Hafer | ... | 59 | ... | ... | ... | ... | ... | 54 | ... | ... | 55 | Avoine |
| Mais (Körner) | 121 | 120 | ... | ... | ... | ... | ... | 127 | 119 | 115 | 98 | Maïs (grain) |
| Kartoffeln | ... | ... | ... | ... | ... | ... | ... | ... | ... | ... | 458 | Pommes de terre |
| Zuckerrüben | 991 | 922 | 929 | 912 | 917 | 870 | 691 | 925 | 969 | 892 | 925 | Betteraves sucrières |
| Raps | 37 | 40 | 37 | 38 | 36 | ... | ... | 36 | 37 | 34 | 35 | Colza (graines) |
| Sonnenblumen | 31 | ... | ... | ... | ... | ... | ... | 28 | ... | 35 | 32 | Tournesol |
| Eiweisserbsen | ... | 44 | ... | 54 | ... | ... | ... | ... | ... | 42 | 42 | Pois protéagineux |
| Silomais | ... | ... | ... | ... | ... | ... | ... | ... | ... | ... | 539 | Maïs d'ensilage |

¹ Inbegriffen nicht aufgeführte Kantone

² Halbzuckerrüben und Futterrüben inbegriffen

³ Belüftungstrocken, unvergoren (Gewicht beim Einführen)

¹ Y compris les cantons non mentionnés

² Y compris les demi-sucrières et les betteraves fourragères

³ Pour séchage en grange, non fermenté (poids à l'enlèvement)

2. Pflanzenbau

2. Production végétale

2.15 Erträge der Pflanzenkulturen, ohne Obstbau Les rendements des végétaux, sans arboriculture

Verwendbare Produktion durch Anbaufläche, in Kilogramm pro Are.
Production utilisable divisée par la superficie cultivée, en kilogramme par are.

| Produkte | 1995 | 2000 | 2005 | 2010 | 2011 * | Produits |
|--|--------------|--------------|-------------|-------------|-------------|--|
| Brotgetreide | | | | | | Céréales panifiables |
| Winterweizen | 60.5 | 59.8 | 57.5 | 57.7 | 62.4 | Blé d'automne |
| Sommerweizen | 51.7 | 53.5 | 48.5 | 51.0 | 51.8 | Blé de printemps |
| Futterweizen | ... | ... | 70.2 | 64.8 | 77.0 | Blé fourrager |
| Weichweizen Total | 60.1 | 59.6 | 58.2 | 58.4 | 63.8 | Blé tendre total |
| Dinkel | 47.3 | 49.9 | 42.9 | 38.9 | 44.7 | Epeautre |
| Roggen | 60.1 | 61.5 | 59.1 | 61.0 | 65.9 | Seigle |
| Hirse | ... | ... | ... | 28.8 | 25.1 | Millet |
| Mischel von Brotgetreide | 53.8 | 60.4 | 62.1 | 61.1 | 66.0 | Méteil de céréales panifiables |
| Brotgetreide Total | 59.8 | 59.6 | 57.8 | 57.6 | 62.9 | Céréales panifiables total |
| Futtergetreide | | | | | | Céréales fourragères |
| Wintergerste | 54.8 | 60.9 | 61.8 | 60.5 | 65.3 | Orge d'automne |
| Sommergerste | 46.6 | 48.5 | 54.5 | 51.8 | 51.8 | Orge de printemps |
| Gerste Total | 53.8 | 59.9 | 61.3 | 60.1 | 64.6 | Orge total |
| Hafer | 51.3 | 51.9 | 51.9 | 49.9 | 51.8 | Avoine |
| Mischel von Futtergetreide | 50.4 | 50.2 | 51.1 | 51.9 | 59.5 | Mélanges de céréales fourragères |
| Körnermais | 83.6 | 96.5 | 96.5 | 94.3 | 97.0 | Maïs-grain |
| Triticale | 53.6 | 62.2 | 58.5 | 56.8 | 63.8 | Triticale |
| Futtergetreide Total | 61.7 | 69.3 | 70.4 | 66.4 | 73.2 | Céréales fourragères |
| Getreide Total (inbegr. Saatgut) | 60.7 | 64.0 | 63.3 | 61.0 | 66.8 | Céréales total (y compris semences) |
| Hülsenfrüchte | | | | | | Légumes secs total |
| Futtererbsen (Eiweiss-) | 41.0 | 34.3 | 37.2 | 41.7 | 40.3 | Pois fourragers (protéagineux) |
| Ackerbohnen | 36.1 | 40.9 | 43.0 | 31.0 | 36.9 | Féveroles |
| Lupinen | ... | ... | 27.3 | 32.3 | 33.9 | Lupin |
| Hackfrüchte | | | | | | Plantes sarclées |
| Kartoffeln (inbegr. Saatgut) | 330.3 | 426.0 | 387.0 | 387.0 | 458.0 | Pommes de t. (y compris semences) |
| Zuckerrüben ¹ | 597.4 | 780.0 | 762.8 | 720.6 | 925.1 | Betteraves sucrières ¹ |
| Futterrüben (Runkeln, Halbzuckerrüben) | 735.0 | 894.0 | 819.4 | 866.5 | 888.4 | Betteraves fourragères |
| Kohl-, Wasserrüben, Futtermöhren, usw. | 569.0 | ... | ... | ... | ... | Rutabagas, carottes et navets |
| Ölsaaten | | | | | | Graines et fruits oléagineux |
| Raps ¹ | 30.1 | 29.8 | 33.3 | 31.1 | 33.3 | Colza ¹ |
| Sonnenblumen ¹ | 22.0 | 32.8 | 29.7 | 29.8 | 29.8 | Tournesol ¹ |
| Soja ¹ | 28.2 | 38.3 | 26.4 | 28.3 | 29.7 | Soya ¹ |
| Weintrauben | | | | | | Raisin de cuve |
| Rote Trauben | 93.3 | 96.4 | 78.9 | 79.8 | 79.1 | Raisin rouge |
| Weisse Trauben | 115.6 | 119.7 | 93.0 | 97.7 | 96.4 | Raisin blanc |
| Total | 104.0 | 107.4 | 85.0 | 87.4 | 86.4 | Total |
| Tabak (getrocknete Blätter) ¹ | 22.1 | 18.2 | 23.7 | 21.8 | 23.9 | Tabacs (séchés) ¹ |
| Gemüse | 305.1 | 299.0 | 296.9 | 364.0 | 402.0 | Légumes |
| Hopfen (Trocken-) ¹ | 22.6 | 22.4 | 19.2 | 21.6 | 22.1 | Houblon séché ¹ |
| Silomais | 404.0 | 456.0 | 496.0 | 478.0 | 539.0 | Maïs à ensiler |

¹ Erträge ermittelt als Verhältnis der abgelieferten Ware zur Anbaufläche

¹ Rendements déterminés en tant que rapport entre la marchandise livrée et les surfaces cultivées

2. Pflanzenbau

2. Production végétale

2.16 Verwendbare Produktion der Pflanzenkulturen, ohne Obstbau Production utilisable des végétaux, sans arboriculture

In t. Bruttoproduktion minus Verluste auf dem Feld und auf dem Betrieb

En t. Production brute moins pertes sur le champ et dans l'exploitation

| Produkte | 1995 | 2000 | 2005 | 2010 | 2011 * | Produits |
|---|------------------|------------------|------------------|----------------|----------------|---|
| Brotgetreide | | | | | | Céréales panifiables |
| Winterweizen | 577 159 | 543 600 | 466 800 | 442 671 | 456 027 | Froment d'automne |
| Sommerweizen | 22 438 | 17 600 | 10 100 | 6 104 | 7 803 | Froment de printemps |
| Futterweizen | ... | ... | 44 500 | 58 694 | 70 083 | Froment fourrager |
| Weichweizen Total | 599 597 | 561 200 | 521 400 | 507 469 | 533 913 | Froment tendre total |
| Dinkel, Emmer, Einkorn | 12 625 | 7 300 | 9 800 | 16 413 | 19 070 | Epeautre, amidonnier, engrain |
| Roggen | 41 223 | 22 400 | 9 400 | 13 708 | 12 734 | Seigle |
| Hirse | ... | ... | ... | 98 | 68 | Millet |
| Mischel von Brotgetreide | 1 146 | 200 | 100 | 135 | 185 | Méteil de céréales panifiables |
| Brotgetreide Total | 654 591 | 591 100 | 540 700 | 537 823 | 565 970 | Céréales panifiables total |
| Futtergetreide | | | | | | Céréales fourragères |
| Wintergerste | 264 056 | 256 400 | 218 700 | 167 449 | 176 063 | Orge d'automne |
| Sommergerste | 30 264 | 17 700 | 12 500 | 6 664 | 7 300 | Orge de printemps |
| Gerste Total | 294 320 | 274 100 | 231 200 | 174 113 | 183 363 | Orge total |
| Hafer | 42 805 | 26 300 | 15 300 | 8 932 | 8 717 | Avoine |
| Mischel von Futtergetreide | 2 855 | 1 500 | 2 000 | 883 | 1 010 | Méteil de céréales fourragères |
| Körnermais | 218 132 | 212 400 | 198 900 | 143 502 | 151 290 | Maïs-grain |
| Triticale | 32 909 | 64 100 | 68 400 | 58 332 | 62 044 | Triticale |
| Futtergetreide Total | 591 021 | 578 300 | 515 800 | 385 762 | 406 424 | Céréales fourragères total |
| Getreide Total (inbegr. Saatgut) | 1 245 612 | 1 169 500 | 1 056 500 | 923 585 | 972 394 | Céréales total (y compris semences) |
| Hülsenfrüchte | | | | | | Légumes secs |
| Futtererbsen (Eiweiss-) | 7 882 | 9 000 | 17 900 | 14 500 | 14 089 | Pois fourragers (protéagineux) |
| Ackerbohnen | 1 108 | 1 100 | 1 200 | 900 | 1 177 | Féveroles |
| Lupinen | - | - | 300 | 200 | 148 | Lupin |
| Hackfrüchte | | | | | | Plantes sarclées |
| Kartoffeln ¹ (inbegr. Saatgut) | 568 800 | 600 600 | 485 000 | 421 000 | 512 000 | Pommes de terre ¹ (y compris semences) |
| Zuckerrüben ² | 823 955 | 1 408 448 | 1 409 357 | 1 302 055 | 1 828 184 | Betteraves sucrières ² |
| Futterrüben (Runkeln, Halbzuckerrüben) | 289 000 | 259 000 | 118 000 | 80 000 | 76 000 | Betteraves fourragères |
| Kohl-, Wasserrüben, Futtermöhren, usw. | 22 700 | 17 900 | 16 400 | 17 400 | 17 900 | Rutabagas, carottes et navets |
| Ölsaaten | | | | | | Graines et fruits oléagineux |
| Raps ² | 45 056 | 39 060 | 56 200 | 64 600 | 70 300 | Colza ² |
| Sonnenblumen ² | 1 006 | 11 666 | 15 300 | 10 600 | 9 900 | Tournesol ² |
| Soja ² | 4 848 | 3 750 | 4 000 | 3 100 | 3 300 | Soya ² |
| Ölkürbisse (Kerne) | - | - | 22 | 20 | 22 | Courges à huile (graines) |
| Ölhaf | - | - | 60 | 10 | 10 | Chanvre oléagineux |
| Öllein | - | - | 290 | 360 | 330 | Lin oléagineux |
| Nachwachsende Rohstoffe | | | | | | Matières premières renouvelables |
| Raps (-saaten) | 4 038 | 3 682 | 2 600 | 3 300 | 3 700 | Colza (graines) |
| Kenaf (Stengel-Trockensubstanz) | 300 | 0 | 0 | 0 | 0 | Kénaf (tiges, matière sèche) |
| Sonnenblumen (-saaten) | 88 | 145 | 0 | 0 | 0 | Tournesol (graines) |
| Hanf (Stengel-Trockensubstanz) | 40 | 250 | 0 | 0 | 0 | Chanvre (tiges, matière sèche) |
| Chinaschilf (Stengel-Trockensubstanz) | 1 500 | 2 560 | 2 220 | 2 150 | 2 040 | Roseau de Chine (tiges, matière sèche) |
| Gras (Trockensubstanz) | | | | | | Herbe (matière sèche) |
| Sömmerungsweiden | 350 427 | 381 326 | 381 326 | 381 326 | 381 326 | Alpages |
| Kunstwiesen | 1 194 225 | 1 345 011 | 1 386 650 | 1 521 955 | 1 510 273 | Prairies artificielles |
| Zwischenfutter | 229 334 | 158 568 | 157 861 | 148 573 | 144 174 | Cultures dérobées |
| Naturwiesen/-weiden | 4 261 026 | 4 278 914 | 4 141 852 | 4 031 309 | 3 930 216 | Prairies naturelles et pâturages |
| Silo- und Grünmais (Trockensubstanz) | 501 032 | 541 756 | 706 786 | 698 764 | 806 420 | Maïs vert et à ensiler (matière sèche) |
| Stroh (frische Substanz) | 810 000 | 734 000 | 581 000 | 522 000 | 488 000 | Paille (matière fraîche) |
| Rote Weintrauben | 71 554 | 76 757 | 66 169 | 68 783 | 68 033 | Raisin de cuve rouge |
| Weisse Weintrauben ³ | 83 178 | 85 012 | 60 695 | 61 795 | 60 907 | Raisin de cuve blanc ³ |
| Tabak (getrocknete Blätter) ² | 1 594 | 1 182 | 1 527 | 1 183 | 1 238 | Tabacs (séchés) ² |
| Gemüse | 307 162 | 310 278 | 313 496 | 364 423 | 425 178 | Légumes |
| Hopfen (Trocken-) ² | 48 | 50 | 38 | 40 | 41 | Houblon séché ² |
| Medizinalepflanzen und Gewürze (getrocknet) | 120 | 263 | 200 | 325 | 338 | Plantes médicinales et aromatiques (séchées) |

¹ Ab 1996: Bruttoproduktion minus Verlust auf dem Feld

² Abgelieferte Ware

³ Bis 2005 inbegriffen Chasselas Tafeltrauben

¹ Dès 1996 : production brute moins pertes sur le champ

² Quantités livrées

³ Jusqu'à l'année 2005 y compris chasselas de table

2. Pflanzenbau

2. Production végétale

2.17 Erträge im Obstbau Les rendements en arboriculture

Verwendbare Produktion durch Anbaufläche ~ Production utilisable divisée par la superficie cultivée

| Obstarten | 1995 | 2000 | 2005 | 2010 | 2011 * | Espèces |
|---------------------------------------|------|------|------|------|--------|--|
| Aus Obstbaumkulturen, in dt/ha | | | | | | Des cultures fruitières, en dt/ha |
| Äpfel | 211 | 347 | 344 | 301 | 370 | Pommes |
| Birnen | 234 | 258 | 262 | 211 | 228 | Poires |
| Kiwi | 194 | 235 | 181 | 118 | 227 | Kiwis |
| Aus Beerenkulturen, in dt/ha | | | | | | Des cultures de baies, en dt/ha |
| Erdbeeren | 209 | 186 | 197 | 173 | 185 | Fraises |
| Himbeeren | 85 | 73 | 81 | 101 | 116 | Framboises |
| Brombeeren | 84 | 146 | 137 | 170 | 147 | Mûres |
| Johannisbeeren | 113 | 92 | 105 | 173 | 151 | Groseilles rouges |
| Stachelbeeren | 63 | 97 | 90 | 146 | 174 | Groseilles à maquereau |
| Heidelbeeren | 110 | 92 | 34 | 54 | 62 | Myrtilles |
| Holunder | 170 | 90 | 0 | 0 | 0 | Sureau |
| Cassis | 170 | 92 | 18 | 63 | 55 | Cassis |

SBV Statistik

USP Statistique

2.18 Verwendbare Produktion im Obstbau Production utilisable en arboriculture

In t ~ En t

| Obstarten | 1995 | 2000 | 2005 | 2010 | 2011 * | Espèces |
|--------------------------------|----------------|----------------|----------------|----------------|----------------|---------------------------------|
| Aus Feldobstbau | | | | | | Des pré-verger |
| Äpfel | 91 307 | 207 897 | 74 812 | 74 841 | 173 836 | Pommes |
| Birnen | 100 293 | 92 101 | 39 462 | 22 512 | 32 826 | Poires |
| Aus Obstbaumkulturen | | | | | | Des cultures fruitières |
| Äpfel | 108 030 | 167 087 | 138 184 | 126 800 | 155 055 | Pommes |
| Birnen | 23 370 | 24 644 | 24 828 | 17 550 | 25 867 | Poires |
| Kiwi | 388 | 400 | 325 | 213 | 431 | Kiwis |
| Nashi | 5 | 62 | 16 | 5 | 9 | Nashis |
| Kiwai | 4 | 9 | 14 | 5 | 11 | Kiwais |
| Obst Total, ohne Beeren | 365 044 | 531 199 | 300 496 | 266 316 | 423 167 | Fruits total, sans baies |
| Äpfel | 199 337 | 374 984 | 212 996 | 201 641 | 328 891 | Pommes |
| Birnen | 123 663 | 116 745 | 64 290 | 40 062 | 58 693 | Poires |
| Kirschen | 24 581 | 19 065 | 9 984 | 7 301 | 12 370 | Cerises |
| Zwetschgen und Pflaumen | 10 030 | 8 377 | 5 849 | 5 663 | 10 188 | Prunes de tous genres |
| Aprikosen | 4 342 | 6 925 | 5 161 | 8 190 | 9 398 | Abricots |
| Pfirsiche | 317 | 364 | 166 | 204 | 159 | Pêches |
| Quitten | 856 | 998 | 411 | 631 | 620 | Coings |
| Nüsse (grüne Ware) | 1 521 | 3 270 | 1 284 | 2 401 | 2 397 | Noix (verts) |
| Kiwi | 388 | 400 | 325 | 213 | 431 | Kiwis |
| Nashi | 5 | 62 | 16 | 5 | 9 | Nashis |
| Kiwai | 4 | 9 | 14 | 5 | 11 | Kiwais |
| Aus Beerenkulturen | 10 516 | 10 375 | 10 943 | 10 196 | 11 346 | Des cultures de baies |
| Erdbeeren | 8 931 | 8 177 | 8 543 | 7 362 | 8 216 | Fraises |
| Himbeeren | 860 | 1 043 | 1 285 | 1 494 | 1 686 | Framboises |
| Brombeeren | 234 | 458 | 451 | 472 | 472 | Mûres |
| Johannisbeeren | 272 | 373 | 493 | 518 | 518 | Groseilles rouges |
| Stachelbeeren | 19 | 46 | 54 | 77 | 80 | Groseilles à maquereau |
| Heidelbeeren | 132 | 162 | 103 | 247 | 342 | Myrtilles |
| Holunder, Andere | 51 | 53 | 0 | 0 | 0 | Sureau, autres |
| Cassis | 17 | 63 | 14 | 26 | 32 | Cassis |

SBV Statistik

USP Statistique

2. Pflanzenbau

2. Production végétale

2.19 Äpfel- und Birnenproduktion nach Regionen Production de pommes et de poires par région

In t ~ Ent

| Kulturen / Regionen | 2005 | 2008 | 2009 | 2010 | 2011 | Cultures / Régions |
|---|----------------|----------------|----------------|----------------|----------------|--|
| Verwendbare Produktion Äpfel davon Tafeläpfel aus Kulturen | 212 996 | 254 887 | 251 054 | 201 641 | 328 891 | Prod. de pommes commercialisable dont pommes de table provenant des cultures |
| Genferseegebiet (VD,GE) | 19 617 | 18 706 | 16 737 | 20 200 | 18 333 | Région Arc lémanique (VD,GE) |
| Ostschweiz (TG,SG) | 37 136 | 37 356 | 42 099 | 32 200 | 47 954 | Suisse orientale (TG,SG) |
| Wallis | 29 720 | 31 155 | 35 130 | 31 800 | 28 955 | Valais |
| Übrige Gebiete | 16 427 | 16 699 | 25 944 | 16 100 | 20 469 | Autres régions |
| Übrige Äpfel (Mostäpfel, Tafeläpfel Hochstamm, Brennobst) | 110 096 | 150 971 | 131 144 | 101 341 | 213 180 | Autres (pommes à cidre, pommes de table haute tige, fruit de distillation) |
| Genferseegebiet (VD,GE) | 6 897 | 3 064 | 5 060 | 3 423 | 3 105 | Région Arc lémanique (VD,GE) |
| Ostschweiz (TG,SG) | 78 220 | 95 275 | 89 238 | 65 808 | 145 596 | Suisse orientale (TG,SG) |
| Wallis | 11 650 | 6 403 | 12 145 | 10 610 | 12 254 | Valais |
| Übrige Gebiete | 13 329 | 46 230 | 24 700 | 21 500 | 52 225 | Autres régions |
| Verwendbare Produktion Birnen davon Tafelbirnen aus Kulturen | 64 290 | 32 598 | 67 788 | 40 062 | 58 693 | Production de poires commercialisable dont poires de table provenant des cultures |
| Genferseegebiet (VD,GE) | 1 619 | 518 | 1 416 | 1 120 | 1 062 | Région Arc lémanique (VD,GE) |
| Ostschweiz (TG,SG) | 4 231 | 3 746 | 7 036 | 4 700 | 6 538 | Suisse orientale (TG,SG) |
| Wallis | 7 935 | 4 520 | 10 245 | 6 000 | 9 559 | Valais |
| Übrige Gebiete | 2 466 | 1 114 | 3 633 | 1 380 | 2 395 | Autres régions |
| Übrige Birnen (Mostbirnen, Tafelbirnen Hochstamm, Brennobst) | 48 039 | 22 700 | 45 458 | 26 862 | 39 138 | Autres poires poires à cidre, poires de table haute tige, fruit de distillation) |
| Genferseegebiet (VD,GE) | 614 | 50 | 124 | 38 | 0 | Région Arc lémanique (VD,GE) |
| Ostschweiz (TG,SG) | 20 577 | 7 935 | 18 321 | 10 040 | 15 935 | Suisse orientale (TG,SG) |
| Wallis | 11 270 | 9 492 | 8 028 | 6 859 | 8 328 | Valais |
| Übrige Gebiete | 15 578 | 5 223 | 18 984 | 9 925 | 14 876 | Autres régions |

SBV Statistik

USP Statistique

2.20 Handelsmengen an Aprikosen, Kirschen, Zwetschgen und Erdbeeren nach Regionen Quantités commercialisables par région: abricots, cerises, prunes et fraises

In t, ohne Direktvermarktung und Brennware ~ En t, sans la vente directe et la distillation

| Kulturen / Regionen | 2005 | 2008 | 2009 | 2010 | 2011 | Cultures / Régions |
|-------------------------------|--------------|--------------|--------------|--------------|--------------|-------------------------------------|
| Aprikosen | 2 256 | 2 063 | 5 902 | 3 712 | 5 306 | Abricots |
| Wallis | 2 231 | 2 052 | 5 829 | 3 660 | 5 223 | Valais |
| Waadt | 25 | 11 | 73 | 52 | 83 | Vaudois |
| Kirschen | 2 725 | 1 955 | 3 476 | 2 719 | 3 118 | Cerises |
| Bern | 211 | 182 | 259 | 217 | 278 | Berne |
| Nordwestschweiz (AG,BL,BS,SO) | 1 561 | 1 071 | 2 086 | 1 607 | 1 382 | Suisse du Nord-Ouest (AG,BL,BS,SO) |
| Ostschweiz (TG,SG,ZH) | 323 | 303 | 470 | 399 | 765 | Suisse orientale (TG, SG, ZH) |
| Westschweiz (VS,VD,GE,NE) | 165 | 106 | 282 | 233 | 288 | Suisse romande (VS,VD,GE,NE) |
| Zentralschweiz (LU,SZ,ZG,OW) | 465 | 293 | 379 | 262 | 405 | Suisse centrale (LU,SZ,ZG,OW) |
| Zwetschgen | 2 008 | 2 309 | 3 450 | 2 717 | 3 731 | Prunes |
| Bern | 225 | 204 | 286 | 236 | 385 | Berne |
| Nordwestschweiz (AG,BL,BS,SO) | 404 | 498 | 942 | 572 | 935 | Suisse du Nord-Ouest (AG,BL,BS,SO) |
| Ostschweiz (TG,SG,ZH) | 640 | 818 | 1 218 | 1 044 | 1 202 | Suisse orientale (TG, SG, ZH) |
| Wallis | 262 | 360 | 519 | 507 | 528 | Valais |
| Westschweiz (VD,GE,NE) | 264 | 187 | 176 | 131 | 190 | Suisse romande (VD,GE,NE) |
| Zentralschweiz (LU,SZ,ZG,OW) | 126 | 78 | 135 | 75 | 229 | Suisse centrale (LU,SZ,ZG,OW) |
| Übrige Gebiete | 88 | 163 | 174 | 152 | 261 | Autres régions |
| Erdbeeren | 5 695 | 5 180 | 5 199 | 5 663 | 6 419 | Fraises |
| Mittelland (AG,BL,BS,SO,BE) | 1 405 | 1 178 | 1 248 | 1 385 | 1 760 | Plateau suisse (AG, BL, BS, SO, BE) |
| Ostschweiz (TG,SG,GR,SH,ZH) | 2 646 | 2 568 | 2 666 | 2 743 | 3 227 | Suisse orientale (TG,SG,GR, SH,ZH) |
| Wallis | 726 | 671 | 668 | 774 | 684 | Valais |
| Westschweiz (VD,GE,NE,FR,JU) | 402 | 405 | 315 | 398 | 391 | Suisse romande (VD,GE,NE,FR,JU) |
| Zentralschweiz (LU,SZ,ZG,TI) | 515 | 358 | 303 | 363 | 358 | Suisse centrale (LU,SZ,ZG,TI) |

Schweizerischer Obstverband (SOV)

Fruit-Union Suisse (FUS)

2. Pflanzenbau

2. Produktion végétale

2.21 Gesamte inländische Erzeugung von Kernobst- und Spezialitäten-Branntwein Production indigène globale de spiritueux et d'eau-de-vie de fruit à pépin

In Hektoliter Alkohol (100 %) ~ En hectolitres d'alcool (100 %)

| Geschäftsjahr (1.7. - 30.6.) Année commerciale (1.7. - 30.6.) | Kernobstbrand Eau-de-vie à base de fruit à pépin | Spezialitätenbrand nach Rohstoffart ~ Spécialités d'eau-de-vie par matière première | | | | | Spezialitäten- brand aus ausländischen Rohstoffen ¹ Spécialités d'eau-de-vie avec matières premières étrangères ¹ | Total |
|---|---|---|---|---|--|--------|---|--------|
| | | Kirschen Cerises | Zwetschgen und Pflaumen Prunes et pruneaux | Traubentester, Weinhefe, Weinreste Marc de raisin, lie et autres résidus de raisin pressé | Andere Rohstoffe (Aprikosen usw.) Autres matières premières (abricots, etc.) | Total | | |
| Erzeugung der Landwirte und Landwirtinnen ~ Production des agriculteurs et agricultrices | | | | | | | | |
| 2001/02 | 2 797 | 597 | 760 | 551 | 130 | 2 038 | - | 4 835 |
| 2002/03 | 1 944 | 819 | 493 | 569 | 277 | 2 158 | - | 4 102 |
| 2003/04 | 2 189 | 789 | 761 | 563 | 310 | 2 423 | - | 4 612 |
| 2004/05 | 2 247 | 908 | 826 | 559 | 391 | 2 684 | - | 4 931 |
| 2005/06 | 1 674 | 735 | 453 | 479 | 220 | 1 887 | - | 3 561 |
| 2006/07 | 1 736 | 544 | 822 | 436 | 279 | 2 081 | - | 3 817 |
| 2007/08 | 1 805 | 926 | 1 024 | 422 | 321 | 2 693 | - | 4 498 |
| 2008/09 | 1 561 | 494 | 354 | 444 | 200 | 1 492 | - | 3 053 |
| 2009/10 | 1 649 | 961 | 706 | 449 | 349 | 2 465 | - | 4 114 |
| 2010/11 | 1 091 | 320 | 402 | 346 | 253 | 1 322 | - | 2 413 |
| Erzeugung der Gewerbeproduzenten und -produzentinnen ~ Production de l'industrie et de l'artisanat | | | | | | | | |
| 2001/02 | 5 874 | 2 804 | 1 750 | 890 | 1 000 | 6 444 | 2 094 | 14 412 |
| 2002/03 | 5 300 | 3 056 | 1 052 | 539 | 462 | 5 109 | 1 882 | 12 291 |
| 2003/04 | 6 528 | 3 123 | 2 226 | 724 | 701 | 6 774 | 2 213 | 15 515 |
| 2004/05 | 4 614 | 3 324 | 1 673 | 977 | 1 203 | 7 177 | 2 537 | 14 328 |
| 2005/06 | 4 224 | 2 434 | 1 020 | 435 | 1 085 | 4 974 | 1 603 | 10 801 |
| 2006/07 | 4 080 | 1 079 | 1 464 | 519 | 836 | 3 898 | 1 155 | 9 133 |
| 2007/08 | 3 300 | 2 237 | 1 806 | 645 | 1 025 | 5 713 | 435 | 9 448 |
| 2008/09 | 2 978 | 1 212 | 588 | 716 | 984 | 3 500 | 1 020 | 7 498 |
| 2009/10 | 4 248 | 2 027 | 1 739 | 492 | 1 266 | 5 524 | 2 495 | 12 267 |
| 2010/11 | 3 743 | 1 262 | 697 | 560 | 1 157 | 3 676 | 1 709 | 9 128 |
| Erzeugung der Kleinproduzenten und -produzentinnen ² ~ Production des petits artisans ² | | | | | | | | |
| 2001/02 | 694 | 208 | 526 | 589 | 221 | 1 544 | 1 | 2 239 |
| 2002/03 | 697 | 420 | 492 | 549 | 339 | 1 800 | 2 | 2 499 |
| 2003/04 | 601 | 400 | 559 | 596 | 413 | 1 968 | 2 | 2 571 |
| 2004/05 | 833 | 461 | 895 | 723 | 480 | 2 559 | 5 | 3 397 |
| 2005/06 | 459 | 226 | 207 | 614 | 239 | 1 745 | 3 | 1 748 |
| 2006/07 | 642 | 259 | 700 | 616 | 381 | 1 956 | 3 | 2 601 |
| 2007/08 | 696 | 490 | 929 | 582 | 419 | 2 420 | 3 | 3 119 |
| 2008/09 | 598 | 168 | 163 | 537 | 266 | 1 134 | 3 | 1 735 |
| 2009/10 | 640 | 660 | 569 | 689 | 509 | 2 427 | 3 | 3 070 |
| 2010/11 | 458 | 145 | 348 | 548 | 360 | 1 400 | 5 | 1 863 |
| Total erzeugte Menge ~ Production totale | | | | | | | | |
| 2001/02 | 9 365 | 3 609 | 3 036 | 2 030 | 1 351 | 10 026 | 2 095 | 21 486 |
| 2002/03 | 7 941 | 4 295 | 2 037 | 1 657 | 1 078 | 9 067 | 1 884 | 18 892 |
| 2003/04 | 9 318 | 4 312 | 3 546 | 1 883 | 1 424 | 11 165 | 2 215 | 22 698 |
| 2004/05 | 7 694 | 4 693 | 3 394 | 2 259 | 2 074 | 12 420 | 2 542 | 22 656 |
| 2005/06 | 6 357 | 3 395 | 1 680 | 1 528 | 1 544 | 8 606 | 1 606 | 16 110 |
| 2006/07 | 6 458 | 1 882 | 2 986 | 1 571 | 1 496 | 7 935 | 1 158 | 15 551 |
| 2007/08 | 5 801 | 3 653 | 3 759 | 1 649 | 1 765 | 10 826 | 438 | 17 065 |
| 2008/09 | 5 137 | 1 874 | 1 105 | 1 697 | 1 451 | 6 127 | 1 023 | 12 286 |
| 2009/10 | 6 537 | 3 648 | 3 013 | 1 630 | 2 124 | 10 416 | 2 498 | 19 451 |
| 2010/11 | 5 292 | 1 727 | 1 447 | 1 454 | 1 770 | 6 398 | 1 714 | 13 404 |

¹ Landwirte und Landwirtinnen dürfen nur inländische Rohstoffe zu Spirituosen verarbeiten. Bei den Gewerbe- sowie Kleinproduzenten und -produzentinnen fand eine Liberalisierung statt: Sie bezahlen seit 1. Juli 1999 die Steuer auf dem fertigen Erzeugnis und nicht mehr auf den eingeführten Rohstoffen. Die sogenannte Monopolgebühr beim Import von Obst für die Spirituosenherstellung war höher als die Steuer auf dem Endprodukt. Die Verarbeitung von ausländischen Kernobstrohstoffen ist gemäss heutiger Alkoholgesetzgebung nach wie vor nicht zugelassen.

² Entspricht der zur Besteuerung angegebenen Menge

¹ Les agriculteurs et agricultrices ne peuvent transformer que des matières premières indigènes. Le secteur industriel et celui des petits artisans a connu une libéralisation : depuis le 1er juillet 1999 la taxe fiscale est calculée sur le produit fini et non plus sur les matières premières importées. Ladite taxation lors d'importation de fruits destinés à la fabrication de spiritueux était supérieure à l'impôt sur le produit fini. La transformation de matières premières étrangères, tels que les fruits à pépins, est toujours prohibée par la législation actuelle sur l'alcool.

² Correspond à la quantité indiquée pour l'imposition

2. Pflanzenbau

2. Production végétale

2.22 Getreideversorgung Approvisionnement en céréales

In 1000 t Getreide. Aussenhandel mit Getreideprodukten auf Getreide umgerechnet

En 1000 t de céréales. Commerce extérieur de produits de céréales alimentaires exprimés en céréales

| Jahre, Getreidearten | Anfangs- vorrat Stocks au début | Inland- ernte Récolte indigène | Einfuhr ~ Importations | | Ausfuhr ~ Exportations | | End- vorrat Stocks à la fin | Verbrauch ~ Consommation | |
|---------------------------|--|---|------------------------|-------------------------|------------------------|-------------------------|--|--------------------------|--|
| | | | Getreide | Getreide- produkte | Getreide | Getreide- produkte | | Total | Anteil der Inlandernte, % Part de la récolte indi- gène, % |
| | | | Céréales | Produits de céréales | Céréales | Produits de céréales | | | |
| 2007 | | | | | | | | | |
| Weizen | 469.3 | 533.5 | 325.3 | 137.9 | 0.2 | 89.9 | 529.7 | 846.2 | 63.0 |
| Roggen | 2.4 | 10.1 | 4.8 | 0.7 | 0.0 | 1.0 | 1.8 | 15.2 | 66.4 |
| Mischel (Brotg.), Dinkel | 2.7 | 10.3 | 7.4 | 0.0 | 0.0 | 0.0 | 2.6 | 17.8 | 57.9 |
| Gerste | 159.1 | 210.6 | 82.8 | 105.9 | 0.1 | 11.1 | 145.9 | 401.3 | 52.5 |
| Hafer | 12.4 | 10.1 | 55.6 | 2.0 | 0.0 | 0.1 | 6.7 | 73.3 | 13.8 |
| Mais | 70.3 | 177.6 | 162.3 | 108.5 | 0.1 | 26.3 | 133.2 | 359.1 | 49.5 |
| Triticale | 25.8 | 58.7 | 0.2 | 0.0 | 0.0 | 0.0 | 23.8 | 60.9 | 96.4 |
| Übr. Getreide (ohne Reis) | 0.5 | 1.0 | 15.1 | 10.0 | 0.0 | 2.7 | 0.4 | 23.5 | 4.3 |
| Total | 742.5 | 1 011.9 | 653.5 | 365.0 | 0.4 | 131.1 | 844.1 | 1 797.3 | 56.3 |
| 2008 | | | | | | | | | |
| Weizen | 529.8 | 537.0 | 381.3 | 141.2 | 1.2 | 92.6 | 604.7 | 890.8 | 60.3 |
| Roggen | 1.8 | 12.1 | 4.0 | 0.9 | 0.1 | 0.9 | 4.5 | 13.3 | 91.2 |
| Mischel (Brotg.), Dinkel | 2.6 | 12.1 | 21.7 | 0.0 | 0.0 | 0.0 | 4.3 | 32.0 | 37.8 |
| Gerste | 145.9 | 200.3 | 71.7 | 112.6 | 0.3 | 11.1 | 142.3 | 376.7 | 53.2 |
| Hafer | 6.7 | 9.5 | 60.4 | 2.4 | 0.0 | 0.0 | 11.4 | 67.6 | 14.0 |
| Mais | 133.2 | 170.7 | 118.7 | 106.9 | 0.2 | 26.9 | 136.3 | 366.0 | 46.6 |
| Triticale | 23.8 | 58.9 | 0.4 | 0.0 | 0.0 | 0.0 | 23.8 | 59.2 | 99.3 |
| Übr. Getreide (ohne Reis) | 0.4 | 1.1 | 18.6 | 11.6 | 0.0 | 2.3 | 0.6 | 28.8 | 3.8 |
| Total | 844.1 | 1 001.6 | 676.8 | 375.6 | 1.9 | 133.9 | 927.9 | 1 834.4 | 54.6 |
| 2009 | | | | | | | | | |
| Weizen | 604.7 | 537.0 | 369.4 | 183.5 | 0.2 | 90.3 | 592.0 | 1 012.1 | 53.1 |
| Roggen | 4.5 | 15.9 | 3.6 | 1.0 | 0.0 | 0.9 | 7.0 | 17.1 | 92.9 |
| Mischel (Brotg.), Dinkel | 4.3 | 13.0 | 7.6 | 0.0 | 0.0 | 0.0 | 5.4 | 19.5 | 66.7 |
| Gerste | 142.3 | 198.1 | 30.9 | 109.2 | 0.3 | 10.5 | 127.3 | 342.3 | 57.9 |
| Hafer | 11.4 | 10.5 | 43.8 | 3.5 | 0.0 | 0.0 | 12.2 | 57.0 | 18.5 |
| Mais | 136.3 | 174.0 | 67.5 | 103.5 | 0.1 | 25.8 | 86.4 | 369.0 | 47.2 |
| Triticale | 23.8 | 56.3 | 0.0 | 0.0 | 0.0 | 0.0 | 22.8 | 57.3 | 98.2 |
| Übr. Getreide (ohne Reis) | 0.6 | 1.0 | 6.1 | 11.8 | 0.0 | 2.3 | 0.4 | 16.7 | 5.8 |
| Total | 927.9 | 1 005.8 | 528.9 | 412.5 | 0.6 | 129.9 | 853.5 | 1 891.1 | 53.2 |
| 2010 | | | | | | | | | |
| Weizen | 592.0 | 507.5 | 317.2 | 206.1 | 0.2 | 93.1 | 510.7 | 1 018.7 | 49.8 |
| Roggen | 7.0 | 13.7 | 4.7 | 1.0 | 0.1 | 1.1 | 6.0 | 19.3 | 70.9 |
| Mischel (Brotg.), Dinkel | 5.4 | 16.6 | 18.9 | 0.0 | 0.0 | 0.0 | 5.7 | 35.2 | 47.3 |
| Gerste | 127.3 | 174.1 | 71.4 | 108.7 | 0.2 | 10.7 | 118.5 | 352.0 | 49.5 |
| Hafer | 12.2 | 8.9 | 56.4 | 3.9 | 0.0 | 0.0 | 10.1 | 71.3 | 12.5 |
| Mais | 86.4 | 143.5 | 96.4 | 106.5 | 0.1 | 28.1 | 64.1 | 340.5 | 42.1 |
| Triticale | 22.8 | 58.3 | 0.6 | 0.0 | 0.0 | 0.0 | 22.3 | 59.4 | 98.3 |
| Übr. Getreide (ohne Reis) | 0.4 | 0.9 | 4.1 | 12.6 | 0.1 | 2.5 | 0.4 | 15.0 | 5.9 |
| Total | 853.5 | 923.6 | 569.5 | 438.8 | 0.7 | 135.5 | 737.7 | 1 911.4 | 48.3 |

2. Pflanzenbau

2. Production végétale

| Getreideverwendung ~ Utilisation du blé | | | | | | | Années, sortes des céréales |
|---|----------------------------|---------------------------------|------------------------------|----------------------------|-------------|----------------|--------------------------------|
| Zur Fütterung | Zur Ernährung | Zur Bier-fabrikation | Zur Stärke-fabrikation | Zur Aussaat | Verlust | Total | |
| Comme céréales fourragères | Comme denrées alimentaires | Pour la fabrication de la bière | Pour la fabrication d'amidon | Comme céréales de semences | Pertes | | |
| | | | | | | | 2007 |
| 183.2 | 637.7 | 0.0 | 0.3 | 17.0 | 8.0 | 846.2 | Blé |
| 2.0 | 12.5 | 0.0 | 0.0 | 0.7 | 0.0 | 15.2 | Seigle |
| 3.9 | 13.2 | 0.0 | 0.0 | 0.6 | 0.1 | 17.8 | Méteil (cér. pan.), épeautre |
| 294.6 | 14.7 | 84.4 | 0.0 | 5.3 | 2.3 | 401.3 | Orge |
| 60.0 | 12.3 | 0.0 | 0.0 | 0.9 | 0.1 | 73.3 | Avoine |
| 327.0 | 28.9 | 0.1 | 0.1 | 1.8 | 1.2 | 359.1 | Maïs |
| 58.6 | 0.0 | 0.0 | 0.0 | 1.7 | 0.6 | 60.9 | Triticale |
| 15.0 | 9.3 | 0.0 | - 0.8 | 0.0 | 0.0 | 23.5 | Autres céréales (sans le riz) |
| 944.3 | 728.6 | 84.5 | - 0.4 | 28.0 | 12.3 | 1 797.3 | Total |
| | | | | | | | 2008 |
| 269.4 | 595.4 | 0.0 | 0.2 | 18.0 | 7.9 | 890.8 | Blé |
| 1.8 | 10.4 | 0.0 | 0.1 | 0.9 | 0.1 | 13.3 | Seigle |
| 4.6 | 26.7 | 0.0 | 0.0 | 0.7 | 0.1 | 32.0 | Méteil (cér. pan.), épeautre |
| 264.2 | 15.7 | 89.8 | 0.1 | 4.8 | 2.1 | 376.7 | Orge |
| 57.4 | 9.4 | 0.0 | 0.0 | 0.7 | 0.1 | 67.6 | Avoine |
| 341.2 | 21.3 | 0.1 | 0.1 | 2.1 | 1.3 | 366.0 | Maïs |
| 56.9 | 0.0 | 0.0 | 0.0 | 1.7 | 0.6 | 59.2 | Triticale |
| 17.7 | 11.5 | 0.0 | - 0.4 | 0.0 | 0.0 | 28.8 | Autres céréales (sans le riz) |
| 1 013.2 | 690.4 | 89.9 | 0.0 | 28.7 | 12.2 | 1 834.4 | Total |
| | | | | | | | 2009 |
| 336.1 | 643.4 | 0.0 | 0.2 | 16.9 | 8.4 | 1 005.1 | Blé |
| 5.7 | 10.4 | 0.0 | 0.0 | 0.8 | 0.2 | 17.1 | Seigle |
| 5.1 | 20.5 | 0.0 | 0.0 | 0.9 | 0.1 | 26.6 | Méteil (cér. pan.), épeautre |
| 233.4 | 15.6 | 86.6 | 0.0 | 4.4 | 2.2 | 342.3 | Orge |
| 47.0 | 9.2 | 0.0 | 0.0 | 0.7 | 0.1 | 57.0 | Avoine |
| 346.5 | 19.3 | 0.0 | 0.1 | 1.9 | 1.4 | 369.2 | Maïs |
| 54.9 | 0.0 | 0.0 | 0.0 | 1.8 | 0.6 | 57.3 | Triticale |
| 5.9 | 11.3 | 0.0 | - 0.5 | 0.0 | 0.0 | 16.7 | Autres céréales (sans le riz) |
| 1 034.7 | 729.8 | 86.7 | - 0.3 | 27.4 | 13.0 | 1 891.1 | Total |
| | | | | | | | 2010 |
| 364.6 | 629.4 | 0.0 | 0.2 | 16.3 | 8.2 | 1 018.7 | Blé |
| 7.3 | 11.1 | 0.0 | 0.0 | 0.7 | 0.2 | 19.3 | Seigle |
| 7.6 | 26.6 | 0.0 | 0.0 | 0.8 | 0.1 | 35.2 | Méteil (cér. pan.), épeautre |
| 244.8 | 15.1 | 85.5 | 0.4 | 4.4 | 1.9 | 352.0 | Orge |
| 60.0 | 10.2 | 0.0 | 0.0 | 1.0 | 0.1 | 71.3 | Avoine |
| 321.1 | 16.2 | 0.0 | 0.1 | 1.9 | 1.2 | 340.5 | Maïs |
| 57.2 | 0.0 | 0.0 | 0.0 | 1.6 | 0.6 | 59.4 | Triticale |
| 3.9 | 11.5 | 0.0 | - 0.5 | 0.0 | 0.0 | 15.0 | Autres céréales (sans le riz) |
| 1 066.4 | 720.2 | 85.5 | 0.2 | 26.8 | 12.4 | 1 911.4 | Total |

USP Statistique

2. Pflanzenbau

2. Production végétale

2.23 Anbau und Ernte von anerkanntem Saatgut Culture et récolte de semences certifiées

| Kulturen Cultures | Feldbesichtigte und anerkannte Fläche, in ha Surfaces visitées et admises, en ha | | | | Ernte von anerkanntem Saatgut, in t Récolte de semences certifiées, en t | | | |
|---|---|--------------|--------------|--------------|---|---------------|---------------|---------------|
| | 1991-2000 | 2009 | 2010 | 2011 | 1991-2000 | 2008 | 2009 | 2010 |
| Winterweizen ~ Froment d'automne | | | | | | | | |
| Zinal | ... | 680 | 682 | 418 | ... | 3 036 | 2 863 | 1 796 |
| Siala | ... | 523 | 528 | 386 | ... | 2 160 | 2 409 | 1 630 |
| Arina | ... | 495 | 516 | 424 | ... | 2 260 | 2 036 | 2 022 |
| Levis | ... | 373 | 359 | 275 | ... | 1 386 | 1 035 | 826 |
| CH Claro | ... | 141 | 433 | 618 | ... | 156 | 994 | 2 480 |
| Andere ~ autres | ... | 2 338 | 1 942 | 2 216 | ... | 8 208 | 7 045 | 7 054 |
| Total | 5 383 | 4 550 | 4 460 | 4 336 | 17 127 | 17 206 | 16 382 | 15 808 |
| Sommerweizen ~ Froment de printemps | | | | | | | | |
| Fiorina | ... | 201 | 181 | 159 | ... | 514 | 429 | 398 |
| CH Rubli | ... | 26 | 30 | 12 | ... | 34 | 62 | 79 |
| Andere ~ autres | ... | 25 | 33 | 39 | ... | 182 | 89 | 98 |
| Total | 665 | 252 | 243 | 210 | 1 461 | 730 | 580 | 575 |
| Winterroggen ~ Seigle d'automne | | | | | | | | |
| Palazzo | ... | 39 | 61 | 51 | ... | - | 155 | 178 |
| Matador | ... | 27 | 13 | 19 | ... | 72 | 44 | 39 |
| Picasso / Recrut ab 2011 | ... | 15 | - | 14 | ... | 249 | 84 | 30 |
| Andere ~ autres | ... | 7 | 16 | - | ... | 38 | 25 | 4 |
| Total | 204 | 89 | 90 | 84 | 575 | 359 | 307 | 251 |
| Dinkel ~ Epeautre | | | | | | | | |
| Ostro | ... | 125 | 160 | 202 | ... | 364 | 431 | 561 |
| Oberkulmer | ... | 84 | 94 | 101 | ... | 238 | 300 | 278 |
| Andere ~ autres | ... | 17 | 17 | 16 | ... | 48 | 132 | 34 |
| Total | 151 | 226 | 272 | 319 | 575 | 650 | 863 | 873 |
| Brotgetreide ~ Céréales panifiables | 6 403 | 5 116 | 5 065 | 4 948 | 19 527 | 18 945 | 18 131 | 17 507 |
| Wintertriticale ~ Triticale d'automne | | | | | | | | |
| Triamant | ... | 118 | 133 | 106 | ... | 717 | 731 | 569 |
| SW Talentro / Cosinus ab 2011 | ... | 111 | 21 | 103 | ... | 262 | 189 | 254 |
| Dorena | ... | 72 | 53 | 34 | ... | 142 | 251 | 198 |
| Bedretto | ... | 50 | 51 | 57 | ... | 256 | 287 | 210 |
| Andere ~ autres | ... | 46 | 114 | 58 | ... | 325 | 262 | 358 |
| Total | 330 | 397 | 373 | 358 | 1 242 | 1 702 | 1 720 | 1 588 |
| Sommertriticale ~ Triticale de printemps | 32 | 10 | 9 | 10 | 98 | 55 | 39 | 39 |
| Wintergerste ~ Orge d'automne | | | | | | | | |
| Caravan | ... | 122 | 175 | 229 | ... | 248 | 676 | 873 |
| Fridericus | ... | 296 | 242 | 156 | ... | 1 141 | 953 | 926 |
| Landi | ... | 273 | 223 | 143 | ... | 1 072 | 927 | 803 |
| Franziska | ... | 287 | 279 | 204 | ... | 1 109 | 1 039 | 851 |
| Andere ~ autres | ... | 156 | 138 | 273 | ... | 851 | 485 | 512 |
| Total | 1 803 | 1 135 | 1 056 | 1 006 | 6 502 | 4 420 | 4 080 | 3 965 |
| Sommergerste ~ Orge de printemps | | | | | | | | |
| Eunova | ... | 42 | 47 | 53 | ... | 169 | 165 | 139 |
| Ascona | ... | 32 | 32 | 34 | ... | 160 | 96 | 88 |
| Andere ~ autres | ... | - | - | 2 | ... | 10 | 0 | 0 |
| Total | 408 | 74 | 79 | 88 | 1 169 | 340 | 261 | 228 |

J.

2. Pflanzenbau

2. Production végétale

2.23 Anbau und Ernte von anerkanntem Saatgut Culture et récolte de semences certifiées

Fortsetzung
Suite

| Kulturen Cultures | Feldbesichtigte und anerkannte Fläche, in ha Surfaces visitées et admises, en ha | | | | Ernte von anerkanntem Saatgut, in t Récolte de semences certifiées, en t | | | |
|---|---|--------------|--------------|--------------|---|---------------|---------------|---------------|
| | 1991-2000 | 2009 | 2010 | 2011 | 1991-2000 | 2008 | 2009 | 2010 |
| Hafer ~ Avoine | | | | | | | | |
| Triton | ... | 143 | 145 | 148 | ... | 249 | 314 | 419 |
| Expander | ... | 54 | 41 | 41 | ... | 115 | 85 | 199 |
| Ebene / Gaillette ab 2011 | ... | 42 | 35 | 44 | ... | 116 | 66 | 4 |
| Andere ~ autres | ... | 62 | 79 | 65 | ... | 197 | 216 | 363 |
| Total | 651 | 301 | 299 | 297 | 1 916 | 677 | 681 | 984 |
| Mais ~ Maïs | 225 | 177 | 180 | 174 | 399 | 720 | 516 | 644 |
| Futtergetreide ~ Céréales fourragères | 3 446 | 2 094 | 1 997 | 1 933 | 11 326 | 7 914 | 7 298 | 7 448 |
| Getreide Total ~ Céréales total | 9 849 | 7 211 | 7 062 | 6 881 | 30 853 | 26 858 | 25 429 | 24 955 |
| Pflanzkartoffeln ~ Pommes de terre | 2 007 | 1 496 | 1 446 | 1 506 | 33 668 | 26 317 | 25 762 | 26 901 |
| Körnerleguminosen ~ Légumineuses à grains | 84 | 86 | 92 | 114 | ... | ... | ... | ... |
| Gemüsesamen ~ Semences de légumes | ... | ... | ... | ... | ... | ... | ... | ... |
| Klee- und Grassamen ~ Semences de trèfle et de graminées | 165 | 345 | 385 | 356 | 75 | ... | ... | ... |

Forschungsanstalt Agroscope Reckenholz-Tänikon (ART),
Swisssem

Station de recherche Agroscope Reckenholz-Tänikon (ART),
Swisssem

2.24 Betriebsbilanz der Kartoffeln Bilan à la ferme des pommes de terre

In t ~ En t

| Aufkommen, Verwertung | 1995 | 2000 | 2005 | 2010 | 2011 | Provenance, utilisation |
|--|----------------|----------------|----------------|----------------|----------------|--|
| Bruttoproduktion | 632 000 | ... | ... | ... | ... | Production brute |
| Minus: Verluste (Feld und Betrieb) | 63 200 | ... | ... | ... | ... | Moins : pertes (champs et exploit.) |
| Verwendbare Produktion = Verwendung¹ | 568 800 | 600 600 | 485 000 | 420 800 | 511 800 | Production utilisable = Utilisation¹ |
| Verwendung der Betriebe | | | | | | Utilisation à la ferme |
| Saatgut | 10 388 | 0 | 0 | 0 | 0 | Semences |
| Futter | 158 800 | 188 544 | 139 055 | 59 990 | 153 253 | Alimentation animale |
| Menschliche Ernährung | 41 800 | 36 000 | 18 929 | 14 471 | 13 195 | Consommation humaine |
| Totale Verwendung der Betriebe | 210 988 | 224 544 | 157 984 | 74 461 | 166 448 | Total utilisation des exploitation |
| Verkäufe | | | | | | Ventes |
| Saatgut | 34 812 | 28 739 | 24 973 | 24 159 | 24 373 | Semences |
| Futter (Verarb. zu Flocken u. Mehl) | 35 400 | 80 000 | 21 500 | 0 | 0 | Alimentation animale |
| Menschliche Ernährung | 287 600 | 267 317 | 280 543 | 322 180 | 320 979 | Consommation humaine |
| Total Verkäufe | 357 812 | 376 056 | 327 016 | 346 339 | 345 352 | Total ventes |

¹ Ab 1996 neue Datenquelle (swisspatat): Bis und mit 1995 waren die Verluste bereits auf dem Betrieb abgezogen. Ab 1996 sind die Verluste, die auf dem Betrieb entstehen, in der Verwendbaren Produktion und in allen übrigen Positionen enthalten.

¹ Nouvelle source de données à partir de 1996 (swisspatat). Jusqu'à l'année 1995, y compris, les pertes étaient déjà déduites de l'exploitation. Dès 1996 les pertes de l'exploitation sont comprises dans la production utilisable et dans toutes les autres positions.

2. Pflanzenbau

2. Production végétale

2.25 Gesamtläche der öffentlichen und privaten Wälder Surface totale des forêts publiques et privées

| Öffentlicher und privater Wald Forêts publiques et privées | | Öffentlicher Wald ~ Forêts publiques | | | Private und Öffentliche gemischt Mixtes privées et publiques | Privatwald ~ Forêts privées | davon landw. Betriebe ¹ dont exploit. agricoles ¹ | | |
|--|--|--------------------------------------|-----------------------------------|--|---|-----------------------------|--|-------------------|----------------|
| Gesamte Waldfläche Surface forestière totale | Produktive Waldfläche Surface forestière productive | Total | Bund, Kantone Conféd., Cantons | Gemeinden, Korp., Genossenschaft, öff. gemischt Communes, corp., coop., publ. mixtes. | Fläche Surface | Fläche Surface | Betriebe Entreprises | Fläche Surface | |
| ha | ha | ha | ha | ha | ha | ha | Anzahl | ha | |
| Waldfläche nach Jahr ~ Surface des forêts par année | | | | | | | | | |
| 2005 | 1 242 510 | 1 084 448 | 884 658 | 59 475 | 825 183 | 6 477 | 351 375 | 36 553 | 112 857 |
| 2009 | 1 255 141 | 1 095 136 | 888 465 | 59 564 | 828 901 | 26 761 | 339 915 | 34 911 | 111 198 |
| 2010 | 1 255 274 | 1 096 672 | 885 570 | 58 681 | 826 889 | 29 383 | 340 321 | 34 737 | 111 265 |
| 2011 | 1 257 294 | 1 098 797 | 884 302 | 59 472 | 824 830 | 31 340 | 341 652 | 34 332 | 110 934 |
| Waldfläche 2011 nach geografischer Gliederung ~ Surface des forêts 2011 par répartition géographique | | | | | | | | | |
| Jura | 232 333 | 194 699 | 180 082 | 18 898 | 161 184 | - | 52 251 | ... | ... |
| Mittelland | 225 562 | 219 761 | 124 205 | 13 301 | 110 904 | 7 669 | 93 688 | ... | ... |
| Voralpen | 235 350 | 212 698 | 114 971 | 13 740 | 101 231 | 14 989 | 105 390 | ... | ... |
| Alpen | 388 912 | 317 642 | 322 142 | 9 432 | 312 710 | 8 682 | 58 088 | ... | ... |
| Alpensüdseite | 175 137 | 153 997 | 142 902 | 4 101 | 138 801 | - | 32 235 | ... | ... |
| Waldfläche 2011 nach Kanton ~ Surface des forêts 2011 par canton | | | | | | | | | |
| ZH | 50 371 | 50 057 | 25 549 | 4 004 | 21 545 | - | 24 822 | 2 829 | 9 123 |
| BE | 175 738 | 159 374 | 89 722 | 13 247 | 76 475 | - | 86 016 | 8 506 | 34 403 |
| LU | 40 011 | 40 011 | 6 488 | 2 502 | 3 986 | 22 310 | 11 213 | 4 164 | 17 090 |
| UR | 20 616 | 16 975 | 17 636 | 512 | 17 124 | - | 2 980 | 154 | 502 |
| SZ | 26 983 | 24 982 | 20 235 | 789 | 19 446 | - | 6 748 | 1 064 | 2 753 |
| OW | 18 659 | 15 526 | 17 024 | 469 | 16 555 | - | 1 635 | 275 | 433 |
| NW | 7 758 | 7 079 | 5 305 | 143 | 5 162 | - | 2 453 | 401 | 1 223 |
| GL | 20 723 | 18 365 | 18 203 | 129 | 18 074 | - | 2 520 | 200 | 492 |
| ZG | 6 447 | 6 424 | 4 634 | 390 | 4 244 | - | 1 813 | 423 | 1 178 |
| FR | 42 440 | 41 398 | 23 924 | 2 655 | 21 269 | - | 18 516 | 1 500 | 2 956 |
| SO | 31 620 | 27 408 | 25 205 | 224 | 24 981 | - | 6 415 | 882 | 3 209 |
| BS | 471 | 471 | 385 | 90 | 295 | - | 86 | 3 | 9 |
| BL | 20 412 | 20 018 | 15 977 | 419 | 15 558 | - | 4 435 | 597 | 1 654 |
| SH | 12 816 | 12 707 | 10 748 | 2 135 | 8 613 | - | 2 068 | 357 | 876 |
| AR | 7 211 | 6 891 | 1 591 | 438 | 1 153 | 208 | 5 412 | 657 | 2 214 |
| AI | 4 869 | 4 655 | 2 087 | 154 | 1 933 | - | 2 782 | 315 | 844 |
| SG | 56 207 | 53 734 | 32 921 | 2 351 | 30 570 | 140 | 23 146 | 3 313 | 10 153 |
| GR | 193 874 | 151 566 | 173 410 | 1 251 | 172 159 | 6 946 | 13 518 | 11 | 67 |
| AG | 49 663 | 46 608 | 39 119 | 3 787 | 35 332 | - | 10 544 | 1 858 | 2 945 |
| TG | 19 712 | 19 672 | 8 813 | 1 240 | 7 573 | - | 10 899 | 2 059 | 5 125 |
| TI | 142 930 | 128 188 | 112 980 | 4 018 | 108 962 | - | 29 950 | 270 | 776 |
| VD | 126 387 | 93 187 | 85 293 | 10 857 | 74 436 | - | 41 094 | 2 154 | 4 824 |
| VS | 108 837 | 89 943 | 97 658 | 0 | 97 658 | 1 736 | 9 443 | 1 258 | 1 682 |
| NE | 31 265 | 27 519 | 18 161 | 3 199 | 14 962 | - | 13 104 | 304 | 2 137 |
| GE | 3 017 | 2 804 | 1 625 | 1 414 | 211 | - | 1 392 | 117 | 1 121 |
| JU | 38 257 | 33 235 | 29 609 | 3 055 | 26 554 | - | 8 648 | 661 | 3 147 |

¹ Landwirtschaftliche Betriebsstrukturerhebungen, BFS

¹ Relevés des structures agricoles, OFS

3. Viehwirtschaft

3. Production animale

Tabelle ~ Tableau

Seite ~ Page

| | | |
|------|---|----|
| 3.1 | Nutztierhalter Détenteurs d'animaux de rente | 64 |
| 3.2 | Nutztierbestand Effectif d'animaux de rente | 65 |
| 3.3 | Nutztierbestand je Halter Effectifs d'animaux de rente par détenteur | 66 |
| 3.4 | Nutztierbestand nach Alter und Nutzungsart Effectif d'animaux de rente selon l'âge et le genre d'utilisation | 67 |
| 3.5 | Rindviehalter und Rindviehbestand nach Bestandesgrösse Détenteurs et effectif bovin selon l'importance du cheptel | 68 |
| 3.6 | Kuhhalter und Kuhbestand nach Bestandesgrösse Détenteurs et effectif des vaches selon l'importance du cheptel | 69 |
| 3.7 | Rindviehbestand nach Nutzungsart, Alter und Geschlecht Effectif bovin selon le genre d'exploitation, l'âge et le sexe | 70 |
| 3.8 | Rindviehbestand am Jahresende Effectif bovin à fin de l'année | 71 |
| 3.9 | Entwicklung des Rindviehbestandes Evolution de l'effectif bovin | 72 |
| 3.10 | Schweinehalter und Schweinebestand nach Bestandesgrösse Détenteurs et effectif des porcs selon l'importance du cheptel | 73 |
| 3.11 | Herdebuchtiere Animaux admis au herd-book | 74 |
| 3.12 | Vieh- und Geflügelbestände in Grossvieheinheiten Effectifs du bétail et de la volaille convertis en unités de gros bétail | 77 |
| 3.13 | Meldepflichtige Tierseuchen Epizooties soumises l'annonce obligatoire | 79 |
| 3.14 | Durchschnittliche Schlachtgewichte der kontrollierten Schlachttiere Poids moyens des carcasses du bétail de boucherie contrôlé | 79 |
| 3.15 | Kontrollierte Schlachttiere Bétail de boucherie contrôlé | 80 |
| 3.16 | Hofschlachtungen Abattages à la ferme | 80 |
| 3.17 | Verwendbare Produktion von Fleisch Production utilisable de viande | 81 |
| 3.18 | Durchschnittlicher Milchviehbestand, Milchleistung und -gehalt Nombre moyen de femelles laitières, rendement et teneur du lait | 83 |
| 3.19 | Gesamte Versorgungsbilanz (Betriebe und Molkereien) der Vollmilch Bilan d'approvisionnement général (fermes et laiteries) du lait entier | 83 |
| 3.20 | Verwendbare Produktion von Milchprodukten Production utilisable de produits laitiers | 84 |
| 3.21 | Betriebsbilanz der Wolle Bilan à la ferme de la laine | 84 |
| 3.22 | Betriebsbilanz der Hühnereier Bilan à la ferme des oeufs de poule | 85 |
| 3.23 | Gesamte Versorgungsbilanz des Honigs Bilan d'approvisionnement général du miel | 85 |
| 3.24 | Von Berufsfischern in neun Seen gefangene Fische Poissons pêchés dans neuf lacs par les pêcheurs professionnels | 86 |
| 3.25 | Fangertrag nach Fischarten Résultats par sortes de poissons | 86 |

3. Viehwirtschaft

3. Production animale

Mit der Tierhaltung werden pflanzliche Futtermittel zu hochwertigen Nahrungsmitteln wie Milch, Fleisch und Eier veredelt. Dabei wird insbesondere auch Raufutter von nicht ackerfähigen Lagen wie z.B. den Sömmerungsweiden sinnvoll verwertet. Dies trifft insbesondere auf die Weideviehbetriebe und somit auf fast zwei Drittel aller Landwirtschaftsbetriebe der Schweiz zu. Eine zweite Betriebsgruppe sind die so genannten Veredlungsbetriebe, welche namentlich Futtergetreide und Verarbeitungsrückstände aus der Nahrungsmittelindustrie zur Produktion von Schweinefleisch, Geflügelfleisch und Eiern verwenden.

Im Jahr 2011 wurde ein Bestand von 699'947 Kühen erfasst, darunter 110'708 « andere Kühe » welche grösstenteils Mutter- und Ammenkühe sind. Im Jahr 2011 wurden insgesamt 1'577'407 Tiere der Rindergattung gehalten. Durch die Umstellung der Erfassungsmethode beim Rindviehbestand im Rahmen der Strukturhebung ergibt sich aus statistischer Sicht ein leichter Bruch zwischen den Jahren 2008 sowie 2009. Dies ist bei der Interpretation der Zahlen zu berücksichtigen. In Tabelle 3.9 liegt eine Übersicht zur Entwicklung allein auf der Basis der Daten der Tierverkehrsdatenbank vor. Diese Tabelle kann bei der Interpretation der Bestandesentwicklung beim Rindvieh hilfreich sein.

Anzahlmässig in der gleichen Grössenordnung wie der Rindviehbestand bewegt sich der Schweinebestand. Dieser wurde Ende der Achtziger- und in den Neunzigerjahren von rund 2,2 Millionen Tieren auf rund 1,5 Millionen Tiere zu Beginn dieses Jahrhunderts abgebaut. Bei den Schweinen führt auch der bekannte Schweinezyklus zu Veränderungen des Bestandes in einem Rhythmus von etwa drei bis vier Jahren.

Les activités d'élevage ont pour objectif de transformer des fourrages végétaux en aliments de grande qualité, comme le lait, la viande et les œufs. De ce fait, elles permettent aussi notamment d'exploiter de manière judicieuse les herbages situés dans des régions impropres aux grandes cultures, tels que les pâturages d'estivage. Ce type de production convient en particulier aux exploitations qui élèvent du bétail au pâturage, soit à presque deux exploitations agricoles sur trois en Suisse. Un deuxième groupe comprend les exploitations dites « de transformation », qui utilisent en premier lieu des céréales fourragères et des sous-produits de transformation provenant de l'industrie alimentaire pour produire de la viande de porc, de la viande de volaille et des œufs.

En 2011, un effectif de 699'947 vaches a été enregistré, dont 110'708 « autres vaches », pour la plupart des vaches mères. Le passage à une nouvelle méthode de recensement du cheptel bovin dans le cadre de du relevé des structures introduit une légère rupture statistique entre les années 2008 et 2009. Il y a lieu de tenir compte de ce fait lors de l'interprétation des chiffres. Le tableau 3.9 comporte une vue d'ensemble de l'évolution, basée exclusivement sur les données de la banque de données sur le trafic des animaux. Ce tableau peut s'avérer utile pour interpréter l'évolution du cheptel bovin.

En nombre, le cheptel bovin se situe dans un même ordre de grandeur que le cheptel porcin. Alors qu'il comptait encore 2,2 millions de têtes vers la fin des années 80 et dans les années 90, le cheptel porcin a régressé jusqu'au début de ce siècle pour s'arrêter à 1,5 million de têtes. Les élevages porcins doivent aussi composer avec le fameux « cycle du porc », qui se traduit par des variations de l'effectif tous les trois à quatre ans.

Rindvieh- und Schweinehalter nach Bestandesgrösse

Détenteurs de bétail bovin et de porcs selon l'importance du cheptel

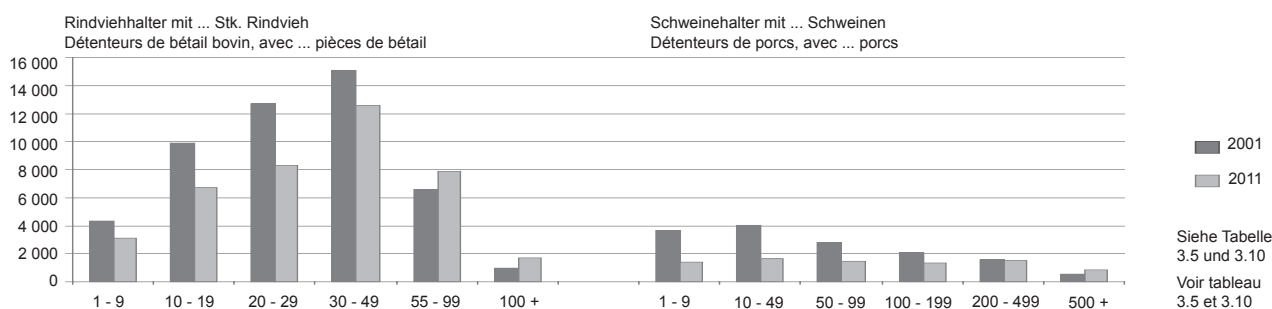

In den letzten Jahren wurde der Geflügelbestand ausgedehnt. Dies gilt insbesondere für das Mastgeflügel, welches mittlerweile rund zwei Drittel des Bestandes ausmacht. Die Ursache dafür liegt insbesondere in der langsamen aber kontinuierlichen Veränderung der Ernährungsgewohnheiten der Bevölkerung.

Auch wenn es von aussen betrachtet nicht danach aussehen mag: Schafe, Pferde und Ziegen sind wesentlich weniger zahlreich als Rinder, Schweine und Geflügel. Insbesondere Schweine und Geflügel verbringen aus diversen Gründen mehr Zeit in den Ställen als die Raufutterverzehrer, welche zur Fütterung einen Teil der Zeit auf der Weide verbringen und deshalb leichter wahr genommen werden. Hier gibt es somit eine Diskrepanz zwischen der optischen Wahrnehmung und den statistischen Bestandesdaten. 2011 sind die Bestände von Pferden, Schafen und Ziegen gegenüber dem Vorjahr zurückgegangen.

La volaille présente un développement de son effectif d'animaux ces dernières années. Il concerne principalement les volailles de chair, qui constituent désormais deux tiers de l'effectif. Cette évolution s'explique en premier lieu par une modification lente mais durable des habitudes alimentaires de la population.

Contrairement à ce que suggèrent les apparences, les moutons, les chevaux et les chèvres restent beaucoup moins nombreux que les bovins, les porcs et la volaille. Pour diverses raisons, en particulier les porcs et la volaille passent plus de temps à l'intérieur de stabulations que le bétail consommant du fourrage grossier qui, lui, en revanche, passe une partie de son temps au pâturage et s'avère, de ce fait, plus visible pour le public. Il existe donc un décalage entre la réalité perçue et celle révélée par les données statistiques sur les cheptels. En 2011, les effectifs de chevaux, de moutons et de chèvres ont diminué en relation à l'année précédente.

3. Viehwirtschaft
3. Production animale

Darstellung der verwendeten Begriffe in den Tabellen über die Fleischproduktion
Schéma des mots utilisés dans les tableaux sur la production de viande

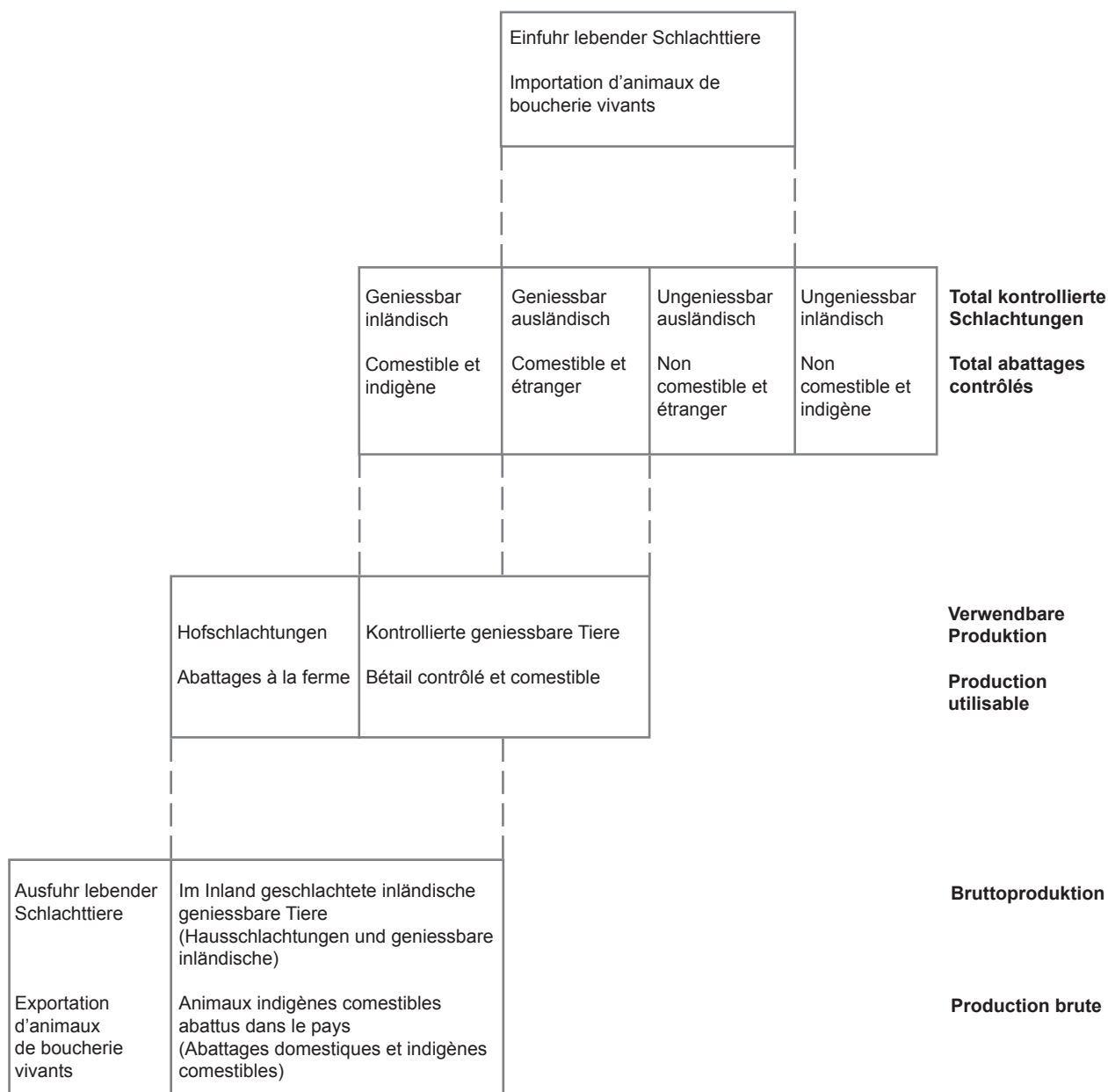

Darstellung der Versorgungsbilanzen siehe Kapitel 2
 Schéma des bilans d'approvisionnement voir chapitre 2

3. Viehwirtschaft

3. Production animale

3.1 Nutztierhalter Détenteurs d'animaux de rente

| | Pferde | Rindvieh allgemein | Kühe | Schweine | Schafe | Ziegen | Nutz- hühner | Lege- und Zuchthennen | Kaninchen |
|--|--------------|-----------------------|---------------|--------------|--------------|--------------|-----------------|---------------------------|--------------|
| | Chevaux | Bétail bovin | Vaches | Porcs | Moutons | Chèvres | Poules | Poules pond. et poules | Lapins |
| Nutztierhalter nach Jahr ~ Détenteurs d'animaux de rente par année | | | | | | | | | |
| 1998 | 10 735 | 54 510 | 52 265 | 17 570 | 13 155 | 7 356 | 22 932 | 21 681 | 8 867 |
| 2000 | 10 739 | 50 834 | 48 270 | 15 347 | 12 565 | 7 133 | 20 727 | 19 863 | 5 969 |
| 2005 | 10 269 | 45 429 | 42 042 | 11 770 | 11 225 | 6 594 | 17 101 | 16 166 | 4 474 |
| 2009 | 9 683 | 41 903 | 38 723 | 9 126 | 10 035 | 7 190 | 13 784 | 12 864 | 3 350 |
| 2010 | 9 621 | 41 095 | 37 822 | 8 848 | 9 779 | 6 976 | 13 500 | 12 600 | 3 275 |
| 2011 | 9 018 | 40 309 | 37 018 | 8 324 | 9 428 | 6 612 | 12 753 | 11 845 | 2 899 |
| Nutztierhalter 2011 nach Kanton ~ Détenteurs d'animaux de rente 2011 par canton | | | | | | | | | |
| ZH | 722 | 2 218 | 1 954 | 241 | 440 | 287 | 896 | 866 | 128 |
| BE | 2 001 | 9 881 | 9 214 | 2 241 | 1 853 | 1 622 | 2 979 | 2 790 | 686 |
| LU | 615 | 4 229 | 3 800 | 2 054 | 741 | 502 | 1 292 | 1 195 | 326 |
| UR | 15 | 513 | 496 | 53 | 185 | 120 | 152 | 152 | 29 |
| SZ | 167 | 1 405 | 1 353 | 211 | 421 | 326 | 439 | 427 | 90 |
| OW | 51 | 589 | 544 | 80 | 121 | 80 | 104 | 101 | 30 |
| NW | 22 | 429 | 399 | 81 | 101 | 75 | 121 | 118 | 41 |
| GL | 34 | 345 | 329 | 30 | 65 | 110 | 128 | 127 | 20 |
| ZG | 94 | 466 | 434 | 76 | 97 | 74 | 167 | 159 | 36 |
| FR | 490 | 2 427 | 2 205 | 358 | 363 | 258 | 605 | 400 | 84 |
| SO | 376 | 1 056 | 976 | 210 | 227 | 124 | 398 | 382 | 88 |
| BS/BL | 223 | 641 | 579 | 81 | 184 | 107 | 361 | 356 | 68 |
| SH | 78 | 258 | 192 | 70 | 66 | 18 | 136 | 120 | 12 |
| AR | 79 | 636 | 604 | 168 | 226 | 169 | 268 | 261 | 84 |
| AI | 39 | 464 | 436 | 180 | 120 | 71 | 132 | 126 | 33 |
| SG | 505 | 3 540 | 3 345 | 737 | 817 | 705 | 924 | 881 | 157 |
| GR | 461 | 1 929 | 1 856 | 134 | 855 | 508 | 696 | 691 | 168 |
| AG | 703 | 2 027 | 1 702 | 431 | 568 | 204 | 857 | 803 | 250 |
| TG | 409 | 1 757 | 1 597 | 432 | 341 | 217 | 699 | 627 | 140 |
| TI | 160 | 374 | 358 | 58 | 227 | 225 | 116 | 115 | 53 |
| VD | 731 | 2 195 | 1 867 | 186 | 314 | 263 | 756 | 647 | 206 |
| VS | 281 | 1 267 | 1 219 | 29 | 786 | 261 | 169 | 166 | 2 |
| NE | 211 | 712 | 658 | 49 | 86 | 73 | 75 | 68 | 31 |
| GE | 85 | 52 | 46 | 16 | 37 | 20 | 62 | 59 | 15 |
| JU | 466 | 899 | 855 | 118 | 187 | 193 | 221 | 208 | 122 |
| Nutztierhalter 2011 nach Grössenklasse ~ Détenteurs d'animaux de rente 2011 par classe de grandeur | | | | | | | | | |
| < 3 | 773 | 520 | 429 | 684 | 911 | 369 | 753 | 704 | 317 |
| 3 - 10 | 1 616 | 6 712 | 5 856 | 1 068 | 3 033 | 1 466 | 2 378 | 2 289 | 674 |
| 10 - 20 | 2 587 | 15 032 | 13 807 | 3 252 | 2 718 | 2 217 | 4 525 | 4 225 | 839 |
| 20 - 30 | 1 857 | 9 902 | 9 310 | 1 996 | 1 556 | 1 409 | 2 861 | 2 621 | 554 |
| 30 - 50 | 1 591 | 6 343 | 5 931 | 1 014 | 925 | 900 | 1 758 | 1 581 | 393 |
| 50 < | 594 | 1 800 | 1 685 | 310 | 285 | 251 | 478 | 425 | 122 |
| Nutztierhalter 2011 nach Zone ~ Détenteurs du d'animaux de rente 2011 par zone | | | | | | | | | |
| T/P 1 - 3 | 4 401 | 14 746 | 13 060 | 3 777 | 2 735 | 1 517 | 5 561 | 4 988 | 1 147 |
| T/P 4 | 1 405 | 6 351 | 5 768 | 1 612 | 1 328 | 793 | 2 136 | 1 964 | 459 |
| B/M 1 | 1 181 | 6 296 | 5 836 | 1 424 | 1 550 | 1 044 | 1 937 | 1 828 | 474 |
| B/M 2 | 1 261 | 7 242 | 6 859 | 1 174 | 1 774 | 1 694 | 1 812 | 1 767 | 536 |
| B/M 3 | 554 | 4 060 | 3 918 | 266 | 1 349 | 1 138 | 938 | 930 | 213 |
| B/M 4 | 216 | 1 614 | 1 577 | 71 | 692 | 426 | 369 | 368 | 70 |

Bundesamt für Statistik (BFS),
Landwirtschaftliche Betriebszählungen und
landwirtschaftliche Betriebsstrukturerhebungen

Office fédéral de la statistique (OFS),
Recensement des exploitations agricoles et
relevé des structures agricoles

3. Viehwirtschaft

3. Production animale

3.2 Nutztierbestand Effectif d'animaux de rente

| | Pferde | Rindvieh allgemein ¹ | Kühe ¹ | Schweine | Schafe | Ziegen | Nutz- hühner | Lege- und Zuchthennen | Kaninchen |
|---|---------------|------------------------------------|---------------------|------------------|----------------|---------------|------------------|---------------------------|---------------|
| | Chevaux | Bétail bovin ¹ | Vaches ¹ | Porcs | Moutons | Chèvres | Poules | Poules pond. et poules | Lapins |
| Nutztierbestand nach Jahr ~ Effectif d'animaux de rente par année | | | | | | | | | |
| 1998 | 46 297 | 1 640 871 | 737 343 | 1 486 955 | 422 270 | 60 106 | 6 565 971 | 2 270 137 | 93 752 |
| 2000 | 50 347 | 1 588 005 | 714 292 | 1 498 223 | 420 740 | 62 499 | 6 789 720 | 2 150 303 | 27 878 |
| 2005 | 55 126 | 1 554 696 | 699 182 | 1 609 497 | 446 350 | 73 970 | 8 116 604 | 2 188 510 | 72 589 |
| 2009 | 60 156 | 1 597 484 | 707 742 | 1 557 204 | 431 889 | 85 131 | 8 741 117 | 2 318 296 | 79 528 |
| 2010 | 62 113 | 1 591 233 | 700 315 | 1 588 998 | 434 083 | 86 987 | 8 943 676 | 2 438 051 | 100 107 |
| 2011 | 57 246 | 1 577 407 | 699 947 | 1 578 687 | 424 018 | 86 215 | 9 390 871 | 2 437 016 | 98 089 |

| Nutztierbestand 2011 nach Kanton ~ Effectif d'animaux de rente 2011 par canton | | | | | | | | | |
|--|--------|---------|---------|---------|--------|--------|-----------|---------|--------|
| ZH | 5 476 | 94 598 | 43 151 | 43 117 | 18 314 | 2 578 | 395 866 | 171 883 | 3 560 |
| BE | 10 611 | 317 891 | 141 320 | 277 816 | 58 620 | 15 440 | 1 571 215 | 332 836 | 24 222 |
| LU | 2 974 | 151 013 | 74 378 | 423 953 | 17 528 | 4 564 | 1 037 845 | 280 648 | 17 492 |
| UR | 59 | 11 685 | 4 690 | 2 509 | 8 103 | 1 776 | 2 274 | 2 207 | 137 |
| SZ | 822 | 43 921 | 18 834 | 27 120 | 20 342 | 3 404 | 136 139 | 47 693 | 1 098 |
| OW | 159 | 17 282 | 8 117 | 12 173 | 3 096 | 872 | 43 846 | 15 827 | 156 |
| NW | 92 | 12 160 | 6 061 | 11 825 | 3 558 | 1 520 | 39 875 | 22 144 | 473 |
| GL | 130 | 11 694 | 5 310 | 2 376 | 2 673 | 1 298 | 24 713 | 24 667 | 142 |
| ZG | 633 | 20 404 | 10 097 | 20 609 | 5 521 | 1 145 | 56 238 | 22 975 | 215 |
| FR | 3 212 | 133 733 | 55 847 | 82 645 | 15 432 | 3 191 | 1 552 082 | 122 106 | 869 |
| SO | 2 584 | 44 585 | 19 815 | 31 042 | 9 027 | 1 279 | 205 355 | 26 326 | 1 434 |
| BS/BL | 1 822 | 28 134 | 12 429 | 10 528 | 7 420 | 884 | 99 662 | 68 651 | 3 152 |
| SH | 477 | 16 525 | 4 653 | 20 969 | 2 839 | 105 | 252 848 | 37 499 | 1 598 |
| AR | 297 | 22 851 | 10 517 | 21 745 | 8 258 | 1 458 | 42 625 | 27 672 | 1 270 |
| AI | 145 | 14 518 | 6 808 | 25 675 | 3 063 | 873 | 118 018 | 87 805 | 360 |
| SG | 2 878 | 139 780 | 66 502 | 187 735 | 41 175 | 6 785 | 703 854 | 276 186 | 3 282 |
| GR | 2 050 | 73 998 | 28 376 | 6 613 | 51 605 | 11 296 | 55 028 | 33 569 | 1 206 |
| AG | 4 814 | 89 123 | 35 759 | 101 586 | 23 454 | 1 974 | 772 141 | 319 352 | 30 059 |
| TG | 2 730 | 75 127 | 42 957 | 198 572 | 19 321 | 1 454 | 1 055 170 | 206 801 | 1 755 |
| TI | 1 138 | 10 081 | 5 214 | 3 111 | 15 992 | 11 877 | 57 924 | 41 485 | 1 273 |
| VD | 5 274 | 113 360 | 43 895 | 41 992 | 16 848 | 2 939 | 895 553 | 130 674 | 2 284 |
| VS | 1 523 | 32 347 | 13 903 | 1 382 | 61 786 | 6 558 | 56 523 | 50 714 | 48 |
| NE | 1 449 | 42 151 | 17 789 | 7 232 | 2 818 | 580 | 76 105 | 37 226 | 577 |
| GE | 1 058 | 2 601 | 931 | 1 326 | 1 724 | 215 | 6 193 | 1 569 | 183 |
| JU | 4 839 | 57 845 | 22 594 | 15 036 | 5 501 | 2 150 | 133 779 | 48 501 | 1 244 |

| Nutztierbestand 2011 nach Grössenklasse ~ Effectif d'animaux de rente 2011 par classe de grandeur | | | | | | | | | |
|---|--------|---------|---------|---------|---------|--------|-----------|---------|--------|
| < 3 | 4 822 | 5 612 | 1 783 | 378 163 | 22 828 | 4 444 | 916 770 | 492 479 | 12 422 |
| 3 - 10 | 9 628 | 102 669 | 43 091 | 109 155 | 127 595 | 21 349 | 856 169 | 323 026 | 16 028 |
| 10 - 20 | 15 146 | 442 441 | 203 405 | 453 493 | 118 270 | 28 298 | 2 506 545 | 680 226 | 31 434 |
| 20 - 30 | 11 064 | 440 439 | 202 715 | 324 841 | 78 356 | 16 388 | 2 535 234 | 514 195 | 21 439 |
| 30 - 50 | 10 767 | 401 604 | 173 527 | 210 288 | 52 182 | 11 223 | 1 951 030 | 319 498 | 14 524 |
| 50 < | 5 819 | 184 642 | 75 426 | 102 747 | 24 787 | 4 513 | 625 123 | 107 592 | 2 242 |

| Nutztierbestand 2011 nach Zone ~ Effectif d'animaux de rente 2011 par zone | | | | | | | | | |
|--|--------|---------|---------|-----------|---------|--------|-----------|-----------|--------|
| T/P 1 - 3 | 32 732 | 671 863 | 307 288 | 1 019 102 | 127 908 | 13 629 | 6 276 033 | 1 443 335 | 53 781 |
| T/P 4 | 8 158 | 247 512 | 114 785 | 289 052 | 54 925 | 8 656 | 1 735 903 | 495 084 | 23 848 |
| B/M 1 | 5 888 | 233 572 | 103 106 | 156 180 | 55 574 | 12 994 | 804 039 | 206 304 | 11 696 |
| B/M 2 | 7 500 | 255 320 | 107 322 | 104 701 | 65 601 | 20 130 | 486 750 | 231 858 | 6 129 |
| B/M 3 | 2 159 | 123 352 | 48 822 | 8 271 | 77 360 | 21 902 | 79 670 | 52 391 | 2 149 |
| B/M 4 | 809 | 45 788 | 18 624 | 1 381 | 42 650 | 8 904 | 8 476 | 8 044 | 486 |

¹ Ab 2009 auf der Basis der Daten der Tierverkehrsdatenbank (TVD).
Diese Daten können nur bedingt mit jenen der Vorjahre verglichen werden.

¹ Dès 2009 à partir de la base de données sur le trafic des animaux (BDTA).
Ces données ne sont que peu comparables à celles des années antérieures.

3. Viehwirtschaft

3. Production animale

3.3 Nutztierbestand je Halter

Effectifs d'animaux de rente par détenteur

| Zählkategorien Catégories recensées | Tiere je Halter Pièces par détenteur | Halter ~ Détenteur | | | Tierbestand ~ Effectif | | | | |
|--|---|--------------------|--------|-------|------------------------|-----------|-----------|-------|-------|
| | | Anzahl ~ Nombre | | % | Stück ~ Pièce | | % | | |
| | | 2010 | 2011 | 2010 | 2011 | 2010 | 2011 | 2010 | 2011 |
| Pferde Chevaux | 1 - 2 | 4 129 | 3 891 | 43.1 | 43.1 | 6 546 | 6 197 | 10.5 | 10.8 |
| | 3 - 4 | 2 029 | 1 980 | 21.2 | 22.0 | 7 029 | 6 743 | 11.3 | 11.8 |
| | 5 - 9 | 1 726 | 1 597 | 18.0 | 17.7 | 11 272 | 10 364 | 18.1 | 18.1 |
| | 10 - 19 | 1 022 | 922 | 10.7 | 10.2 | 13 660 | 12 438 | 22.0 | 21.7 |
| | 20 + | 685 | 628 | 7.1 | 7.0 | 23 606 | 21 504 | 38.0 | 37.6 |
| Total | | 9 591 | 9 018 | 100.0 | 100.0 | 62 113 | 57 246 | 100.0 | 100.0 |
| Schafe Moutons | 1 - 4 | 913 | 880 | 9.3 | 9.3 | 2 678 | 2 627 | 0.6 | 0.6 |
| | 5 - 24 | 4 198 | 4 018 | 42.9 | 42.6 | 54 168 | 52 109 | 12.5 | 12.3 |
| | 25 - 49 | 2 118 | 2 063 | 21.7 | 21.9 | 74 735 | 73 235 | 17.2 | 17.3 |
| | 50 + | 2 550 | 2 467 | 26.1 | 26.2 | 302 502 | 296 047 | 69.7 | 69.8 |
| Total | | 9 779 | 9 428 | 100.0 | 100.0 | 434 083 | 424 018 | 100.0 | 100.0 |
| Ziegen Chèvres | 1 - 4 | 3 080 | 2 863 | 44.2 | 43.3 | 7 704 | 7 301 | 8.9 | 8.5 |
| | 5 - 9 | 1 741 | 1 641 | 25.0 | 24.8 | 11 537 | 10 931 | 13.3 | 12.7 |
| | 10 - 24 | 1 325 | 1 284 | 19.0 | 19.4 | 19 945 | 19 410 | 22.9 | 22.5 |
| | 25 + | 830 | 824 | 11.9 | 12.5 | 47 801 | 48 573 | 55.0 | 56.3 |
| Total | | 6 976 | 6 612 | 100.0 | 100.0 | 86 987 | 86 215 | 100.0 | 100.0 |
| Mutterschweine Truies mères | 1 | 220 | 182 | 6.6 | 5.8 | 220 | 182 | 0.2 | 0.1 |
| | 2 - 5 | 431 | 371 | 12.9 | 11.8 | 1 311 | 1 123 | 0.9 | 0.8 |
| | 6 - 9 | 270 | 276 | 8.1 | 8.8 | 2 010 | 2 079 | 1.4 | 1.5 |
| | 10 - 19 | 626 | 585 | 18.7 | 18.6 | 8 759 | 8 340 | 6.3 | 6.1 |
| | 20 - 49 | 876 | 830 | 26.2 | 26.5 | 27 656 | 26 250 | 19.8 | 19.3 |
| | 50 - 99 | 556 | 540 | 16.6 | 17.2 | 39 466 | 38 441 | 28.3 | 28.3 |
| | 100 + | 361 | 353 | 10.8 | 11.3 | 60 156 | 59 300 | 43.1 | 43.7 |
| Total | | 3 340 | 3 137 | 100.0 | 100.0 | 139 578 | 135 715 | 100.0 | 100.0 |
| Lege- und Zuchthühner Poules pondeuses ou d'élevage | 1 - 24 | 8 892 | 8 295 | 70.6 | 70.0 | 94 322 | 87 851 | 3.9 | 3.6 |
| | 25 - 49 | 1 902 | 1 804 | 15.1 | 15.2 | 62 788 | 59 593 | 2.6 | 2.4 |
| | 50 - 149 | 851 | 811 | 6.8 | 6.8 | 64 367 | 62 133 | 2.6 | 2.5 |
| | 150 - 499 | 365 | 334 | 2.9 | 2.8 | 98 566 | 89 793 | 4.0 | 3.7 |
| | 500 - 999 | 146 | 143 | 1.2 | 1.2 | 96 111 | 93 135 | 3.9 | 3.8 |
| | 1000 - 1999 | 108 | 100 | 0.9 | 0.8 | 162 165 | 145 412 | 6.7 | 6.0 |
| | 2000 - 3999 | 170 | 189 | 1.3 | 1.6 | 430 929 | 472 582 | 17.7 | 19.4 |
| | 4000 + | 166 | 169 | 1.3 | 1.4 | 1 428 803 | 1 426 517 | 58.6 | 58.5 |
| Total | | 12 600 | 11 845 | 100.0 | 100.0 | 2 438 051 | 2 437 016 | 100.0 | 100.0 |
| Masthühner Poules | 1 - 999 | 164 | 150 | 17.1 | 15.4 | 17 414 | 13 425 | 0.3 | 0.2 |
| | 1000 - 4999 | 337 | 360 | 35.2 | 36.9 | 1 282 836 | 1 398 600 | 23.0 | 23.4 |
| | 5000 + | 457 | 466 | 47.7 | 47.7 | 4 279 853 | 4 572 121 | 76.7 | 76.4 |
| Total | | 958 | 976 | 100.0 | 100.0 | 5 580 103 | 5 984 146 | 100.0 | 100.0 |

Bundesamt für Statistik (BFS),
Landwirtschaftliche Betriebszählungen und
landwirtschaftliche Betriebsstrukturerhebungen

Office fédéral de la statistique (OFS),
Recensement des exploitations agricoles et
relevé des structures agricoles

3. Viehwirtschaft

3. Production animale

3.4 Nutztierbestand nach Alter und Nutzungsart

Effectif d'animaux de rente selon l'âge et le genre d'utilisation

1999 wurde der Fragebogen der Betriebsstrukturerhebung angepasst. Die früheren Bezeichnungen sind kursiv und in Klammer angegeben.

Le questionnaire pour le relevé des structures agricoles a été adapté en 1999. Les désignations anciennes sont indiquées en italique et entre parenthèses.

| Tierart | 2000 | 2005 | 2008 | 2009 | 2010 | 2011 | Genre d'animaux |
|--|-----------|-----------|-----------|-----------|-----------|-----------|---|
| Tiere der Pferdegattung | | | | | | | |
| Gesamtbestand Pferde | 50 347 | 55 126 | 58 969 | 60 156 | 62 113 | 57 246 | Animaux de l'espèce chevaline |
| Fohlen bei Fuss (<i>Saugfohlen</i>) | 3 918 | 3 258 | 2 992 | 3 060 | 3 012 | 2 673 | Cheptel global des chevaux Poulains sous la mère (<i>Poulains de l'année</i>) |
| Fohlen < 30 Monate | 6 215 | 6 099 | 6 611 | 5 963 | 5 660 | 5 608 | Poulains < 30 mois |
| Pferde > 30 Monate | 35 551 | 41 587 | 45 345 | 45 027 | 47 398 | 43 337 | Chevaux > 30 mois |
| Säugende Stuten (<i>Stuten</i>) | 4 663 | 4 182 | 4 021 | 6 106 | 6 043 | 5 628 | Poulinières allaitantes (<i>Juments</i>) |
| Maultiere und Maulesel | 391 | 501 | 460 | 815 | 966 | 794 | Mules et bardots |
| Ponys, Kleinpferde, Esel | 11 417 | 15 457 | 17 348 | 18 374 | 19 441 | 18 172 | Poneys, chevaux nains, ânes |
| Schafe | | | | | | | |
| Gesamtbestand | 420 740 | 446 350 | 446 153 | 431 889 | 434 083 | 424 018 | Moutons |
| Weidelämmer, Mast, < 6 Monate (<i>Lämmer bis 6 Monate</i>) | ... | ... | ... | 15 123 | 14 547 | 14 620 | Cheptel global Agneaux de pâturage, engr., < 6 mois (<i>Agneaux jusqu'à 6 mois</i>) |
| Jungschafe < 1 Jahr (<i>Jungschafe 6 - 12 Monate</i>) | 186 104 | 197 185 | 195 262 | 167 168 | 168 682 | 165 029 | Agneaux < 1 an (<i>Agneaux 6 - 12 mois</i>) |
| Zuchtwidder > 1 Jahr | 11 259 | 10 892 | 10 776 | 10 540 | 10 314 | 10 225 | Béliers d'élevage > 1 an |
| Andere weibl. Schafe > 1 Jahr (<i>weibl. Zuchtschafe > 1 Jahr</i>) | 216 646 | 229 392 | 229 396 | 227 346 | 228 178 | 221 771 | Autres brebis, > 1 an (<i>Brebis d'élevage, > 1 an</i>) |
| Milchschafe, (<i>andere > 1 Jahr</i>) | 6 731 | 8 881 | 10 719 | 11 712 | 12 362 | 12 373 | Brebis laitières (<i>autres > 1 an</i>) |
| Ziegen | | | | | | | |
| Gesamtbestand | 62 499 | 73 970 | 81 445 | 81 185 | 82 842 | 83 045 | Chèvres |
| Jungziegen < 1 Jahr (<i>Gitzl und Jungziegen < 6 Mon.</i>) | 18 921 | 22 956 | 25 018 | 23 801 | 24 923 | 23 790 | Cheptel global Chevreaux < 1 an (<i>Cabris et jeunes chèvres < 6 mois</i>) |
| Milchziegen | 29 652 | 34 343 | 36 278 | 36 512 | 36 501 | 37 181 | Chèvres laitières |
| Andere weibliche Ziegen > 1 J. | 11 753 | 14 131 | 17 144 | 17 791 | 18 238 | 18 671 | Autres chèvres > 1 an |
| Ziegenböcke > 1 J. (> 6 Mon.) | 2 173 | 2 540 | 3 005 | 3 081 | 3 180 | 3 403 | Boucs > 1 an (> 6 mois) |
| Zwergziegen | ... | ... | ... | 3 946 | 4 145 | 3 170 | Chèvres naines |
| Andere Raufutterverzehr | | | | | | | |
| Bisons | 262 | 368 | 485 | 555 | 513 | 511 | Autre bétail - fourrages grossiers |
| Dam- und Rothirsche | 5 539 | 7 657 | 9 667 | 10 151 | 11 084 | 11 373 | Bisons |
| Lamas | 790 | 1 597 | 2 460 | 2 651 | 2 969 | 2 977 | Daims et cerfs rouge |
| Alpakas | 237 | 1 485 | 1 942 | 2 094 | 3 116 | 3 052 | Lamas |
| Schweine | | | | | | | |
| Gesamtbestand | 1 498 223 | 1 609 497 | 1 540 129 | 1 557 204 | 1 588 998 | 1 578 687 | Porcs |
| Saugferkel | 303 030 | 321 350 | 298 780 | 297 691 | 306 678 | 299 809 | Cheptel global Cochon de lait |
| Abgesetzte (<i>andere</i>) Ferkel | 296 628 | 337 582 | 336 148 | 338 392 | 350 908 | 352 719 | Porcelets soulevés (<i>autres</i>) |
| Remonten < 6 Mt. u. Mast- schweine > 30 kg | 750 869 | 796 720 | 763 233 | 779 475 | 788 149 | 787 158 | Porcs de renouvellement. < 6 mois et porcs à l'engrais > 30 kg |
| Zuchtsauen total | 104 783 | 148 790 | 138 008 | 137 813 | 139 578 | 135 715 | Truies d'élevages total |
| Säugende (<i>nicht tragende</i>) | 36 665 | 36 049 | 32 612 | 33 087 | 33 508 | 32 340 | Non portantes (<i>allaitantes</i>) |
| Nicht säugende (<i>tragende</i>) | 104 783 | 112 741 | 105 396 | 104 726 | 106 070 | 103 375 | Portantes (<i>non allaitantes</i>) |
| Zuchteber | 6 248 | 5 055 | 3 960 | 3 833 | 3 685 | 3 286 | Verrat d'élevage |
| Geflügel | | | | | | | |
| Nutzhühner, Gesamtbestand | 6 789 720 | 8 116 604 | 8 474 239 | 8 741 117 | 8 943 676 | 9 390 871 | Vollflügel |
| Junghennen, Junghähne und Küken | 831 663 | 867 702 | 919 008 | 966 665 | 925 522 | 969 709 | Poules de rente, cheptel global Poulettes, jeunes coqs et poussins |
| Zuchthennen und -hähne, Legehennen | 2 150 303 | 2 188 510 | 2 254 875 | 2 318 296 | 2 438 051 | 2 437 016 | Poules et coqs d'élevage, poules pondeuses |
| Mastpoulet | 3 807 754 | 5 060 392 | 5 300 356 | 5 456 156 | 5 580 103 | 5 984 146 | Poulet de chair |
| Truten | 172 582 | 132 308 | 53 809 | 52 354 | 58 074 | 57 845 | Dindes |
| Gänse | 2 279 | 2 485 | 2 526 | 2 511 | 2 608 | 2 556 | Oies |
| Enten | 3 459 | 4 410 | 4 032 | 4 287 | 4 300 | 4 136 | Canards |
| Fasane, Rebhühner, Strausse, Wachteln | 14 943 | 4 573 | 8 180 | 9 093 | 16 245 | 22 268 | Faisans, perdrix, autruches, cailles |

3. Viehwirtschaft

3. Production animale

3.5 Rindviehalter und Rindviehbestand nach Bestandesgrösse

Détenteurs et effectif bovin selon l'importance du cheptel

Ab 2009 auf der Basis der Daten der Tierverkehrsdatenbank (TVD). Diese Daten können nur bedingt mit jenen der Vorjahre verglichen werden.

Dès 2009 à partir de la base de données sur le trafic des animaux (BDTA). Ces données ne sont que peu comparables à celles des années antérieures.

| | Rindviehalter, mit ... Stück Rindvieh Détenteurs bovin, avec ... pièces de bétail | | | | | | Rindviehbestand in Betrieben mit ... Stück Rindvieh Effectif bovin dans exploitations avec ... pièces de bovin | | | | | |
|--|--|--------------|--------------|---------------|--------------|--------------|---|---------------|----------------|----------------|----------------|----------------|
| | 1 - 9 | 10 - 19 | 20 - 29 | 30 - 49 | 50 - 99 | 100+ | 1 - 9 | 10 - 19 | 20 - 29 | 30 - 49 | 50 - 99 | 100+ |
| Rindviehalter und Rindviehbestand nach Jahr ~ Détenteurs et effectif bovin par année | | | | | | | | | | | | |
| 1998 | 5 384 | 11 802 | 14 930 | 15 747 | 5 913 | 734 | 32 510 | 174 901 | 364 556 | 589 743 | 376 885 | 102 276 |
| 2000 | 4 802 | 10 818 | 13 325 | 14 955 | 6 065 | 869 | 29 036 | 160 785 | 325 585 | 562 141 | 388 878 | 121 580 |
| 2003 | 4 117 | 9 266 | 11 819 | 14 452 | 6 631 | 1 024 | 25 058 | 137 178 | 289 165 | 545 675 | 427 941 | 145 161 |
| 2005 | 3 801 | 8 488 | 10 949 | 14 186 | 6 938 | 1 067 | 22 759 | 125 030 | 267 594 | 536 542 | 451 633 | 151 138 |
| 2010 | 3 182 | 6 789 | 8 567 | 12 866 | 8 049 | 1 642 | 19 162 | 100 382 | 210 430 | 491 658 | 532 480 | 237 121 |
| 2011 | 3 121 | 6 729 | 8 307 | 12 550 | 7 891 | 1 711 | 18 976 | 99 482 | 203 616 | 480 851 | 524 280 | 250 202 |
| Rindviehalter und Rindviehbestand 2011 nach Kanton ~ Détenteurs et effectif bovin 2011 par canton | | | | | | | | | | | | |
| ZH | 137 | 348 | 414 | 689 | 505 | 125 | 820 | 5 182 | 10 217 | 26 174 | 33 854 | 18 351 |
| BE | 832 | 2 108 | 2 462 | 3 069 | 1 238 | 172 | 5 357 | 31 237 | 60 128 | 116 205 | 80 271 | 24 693 |
| LU | 270 | 763 | 1 038 | 1 371 | 668 | 119 | 1 781 | 11 416 | 25 331 | 52 165 | 43 516 | 16 804 |
| UR | 55 | 159 | 185 | 100 | 12 | 2 | 325 | 2 387 | 4 419 | 3 619 | 702 | 233 |
| SZ | 104 | 282 | 348 | 481 | 183 | 7 | 676 | 4 224 | 8 436 | 18 088 | 11 671 | 826 |
| OW | 38 | 117 | 177 | 201 | 56 | - | 251 | 1 768 | 4 260 | 7 550 | 3 453 | - |
| NW | 32 | 94 | 122 | 147 | 34 | - | 202 | 1 403 | 2 973 | 5 357 | 2 225 | - |
| GL | 15 | 55 | 89 | 133 | 49 | 4 | 89 | 808 | 2 201 | 5 118 | 3 025 | 453 |
| ZG | 23 | 53 | 110 | 158 | 96 | 26 | 119 | 811 | 2 773 | 6 080 | 6 397 | 4 224 |
| FR | 138 | 217 | 301 | 639 | 882 | 250 | 800 | 3 203 | 7 412 | 25 316 | 60 836 | 36 166 |
| SO | 86 | 145 | 186 | 322 | 262 | 55 | 475 | 2 058 | 4 589 | 12 479 | 17 407 | 7 577 |
| BS/BL | 52 | 78 | 115 | 199 | 165 | 32 | 313 | 1 149 | 2 867 | 7 716 | 11 145 | 4 944 |
| SH | 18 | 25 | 36 | 52 | 84 | 43 | 108 | 389 | 864 | 2 001 | 5 795 | 7 368 |
| AR | 47 | 89 | 126 | 245 | 124 | 5 | 269 | 1 329 | 3 131 | 9 537 | 7 951 | 634 |
| AI | 23 | 87 | 131 | 166 | 54 | 3 | 147 | 1 244 | 3 205 | 6 320 | 3 277 | 325 |
| SG | 189 | 441 | 721 | 1 334 | 749 | 106 | 1 140 | 6 602 | 17 870 | 51 221 | 48 040 | 14 907 |
| GR | 132 | 253 | 319 | 754 | 438 | 33 | 762 | 3 732 | 7 925 | 29 238 | 28 115 | 4 226 |
| AG | 163 | 322 | 355 | 593 | 464 | 130 | 941 | 4 711 | 8 801 | 22 992 | 31 547 | 20 131 |
| TG | 105 | 219 | 350 | 580 | 415 | 88 | 612 | 3 304 | 8 598 | 22 285 | 28 111 | 12 217 |
| TI | 93 | 92 | 59 | 78 | 45 | 7 | 458 | 1 266 | 1 446 | 3 077 | 2 897 | 937 |
| VD | 171 | 287 | 295 | 575 | 631 | 236 | 980 | 4 241 | 7 194 | 22 434 | 43 300 | 35 211 |
| VS | 330 | 375 | 202 | 225 | 103 | 32 | 1 996 | 5 262 | 4 835 | 8 459 | 6 687 | 5 108 |
| NE | 22 | 54 | 76 | 214 | 260 | 86 | 114 | 767 | 1 894 | 8 542 | 18 004 | 12 830 |
| GE | 11 | 6 | 12 | 7 | 9 | 7 | 59 | 83 | 293 | 238 | 721 | 1 207 |
| JU | 35 | 60 | 78 | 218 | 365 | 143 | 182 | 906 | 1 954 | 8 640 | 25 333 | 20 830 |
| Rindviehalter und Rindviehbestand 2011 nach Grössenklasse ~ Détenteurs et effectif bovin 2011 par classe de grandeur | | | | | | | | | | | | |
| < 3 | 364 | 98 | 28 | 18 | 9 | 3 | 1 807 | 1 295 | 694 | 676 | 535 | 605 |
| 3 - 10 | 1 805 | 3 227 | 1 294 | 348 | 32 | 6 | 11 484 | 45 854 | 30 252 | 12 167 | 1 980 | 932 |
| 10 - 20 | 672 | 2 678 | 5 212 | 5 508 | 875 | 87 | 4 090 | 41 399 | 128 009 | 203 236 | 53 268 | 12 439 |
| 20 - 30 | 181 | 509 | 1 373 | 4 756 | 2 871 | 212 | 1 023 | 7 711 | 34 600 | 186 715 | 181 604 | 28 786 |
| 30 - 50 | 74 | 180 | 364 | 1 760 | 3 298 | 667 | 438 | 2 668 | 9 161 | 71 554 | 226 154 | 91 629 |
| 50 < | 25 | 37 | 36 | 160 | 806 | 736 | 134 | 555 | 900 | 6 503 | 60 739 | 115 811 |
| Rindviehalter und Rindviehbestand 2011 nach Zone ~ Détenteurs et effectif bovin 2011 par zone | | | | | | | | | | | | |
| T/P 1 - 3 | 1 019 | 2 078 | 2 702 | 4 392 | 3 482 | 1 073 | 5 941 | 30 774 | 66 429 | 169 527 | 235 178 | 164 014 |
| T/P 4 | 415 | 1 037 | 1 289 | 2 075 | 1 303 | 232 | 2 655 | 15 449 | 31 508 | 79 268 | 86 458 | 32 174 |
| B/M 1 | 486 | 1 119 | 1 394 | 1 928 | 1 156 | 213 | 3 048 | 16 570 | 34 202 | 73 296 | 77 207 | 29 249 |
| B/M 2 | 573 | 1 315 | 1 593 | 2 338 | 1 253 | 170 | 3 516 | 19 405 | 39 042 | 89 610 | 81 707 | 22 040 |
| B/M 3 | 452 | 847 | 890 | 1 307 | 544 | 20 | 2 738 | 12 329 | 21 726 | 50 034 | 34 122 | 2 403 |
| B/M 4 | 176 | 333 | 439 | 510 | 153 | 3 | 1 078 | 4 955 | 10 709 | 19 116 | 9 608 | 322 |

3. Viehwirtschaft

3. Production animale

3.6 Kuhhalter und Kuhbestand nach Bestandesgrösse Détenteurs et effectif des vaches selon l'importance du cheptel

Ab 2009 auf der Basis der Daten der Tierverkehrsdatenbank (TVD). Diese Daten können nur bedingt mit jenen der Vorjahre verglichen werden.

Dès 2009 à partir de la base de données sur le trafic des animaux (BDTA). Ces données ne sont que peu comparables à celles des années antérieures.

| | Kuhhalter, mit ... Kühen Détenteurs, avec ... vaches | | | | | | Kuhbestand in Betrieben mit ... Kühen Effectif de vaches dans exploitations avec ... vaches | | | | | |
|--|---|--------------|---------------|--------------|--------------|--------------|--|---------------|----------------|----------------|----------------|---------------|
| | 1 - 2 | 3 - 9 | 10 - 19 | 20 - 29 | 30 - 49 | 50 + | 1 - 2 | 3 - 9 | 10 - 19 | 20 - 29 | 30 - 49 | 50 + |
| Kuhbestand nach Jahr ~ Détenteurs et effectif des vaches par année | | | | | | | | | | | | |
| 1998 | 1 857 | 12 833 | 27 064 | 8 283 | 2 028 | 200 | 3 014 | 82 899 | 377 236 | 191 037 | 70 889 | 12 268 |
| 2000 | 1 711 | 11 539 | 23 636 | 8 660 | 2 448 | 276 | 2 776 | 73 648 | 332 936 | 201 571 | 86 429 | 16 932 |
| 2003 | 1 542 | 9 786 | 20 438 | 8 882 | 3 174 | 412 | 2 469 | 62 051 | 291 015 | 208 239 | 113 612 | 26 046 |
| 2005 | 1 581 | 8 971 | 18 445 | 8 796 | 3 642 | 607 | 2 493 | 56 450 | 263 954 | 206 888 | 131 055 | 38 342 |
| 2010 | 1 504 | 7 692 | 14 677 | 8 324 | 4 454 | 1 171 | 2 365 | 48 397 | 211 736 | 197 704 | 163 513 | 76 600 |
| 2011 | 1 503 | 7 427 | 13 958 | 8 234 | 4 604 | 1 292 | 2 359 | 46 634 | 201 002 | 195 334 | 168 957 | 85 661 |
| Kuhhalter und Kuhbestand 2011 nach Kanton ~ Détenteurs et effectif des vaches 2011 par canton | | | | | | | | | | | | |
| ZH | 71 | 295 | 646 | 497 | 331 | 114 | 107 | 1 848 | 9 509 | 11 840 | 12 381 | 7 466 |
| BE | 339 | 2 284 | 4 266 | 1 664 | 560 | 101 | 544 | 14 813 | 60 575 | 38 784 | 20 221 | 6 383 |
| LU | 129 | 601 | 1 494 | 936 | 525 | 115 | 192 | 3 910 | 21 434 | 22 294 | 18 956 | 7 592 |
| UR | 23 | 275 | 178 | 13 | 7 | - | 39 | 1 715 | 2 363 | 307 | 266 | - |
| SZ | 45 | 452 | 577 | 190 | 85 | 4 | 74 | 2 945 | 8 018 | 4 434 | 3 100 | 263 |
| OW | 24 | 103 | 288 | 103 | 25 | 1 | 40 | 671 | 4 091 | 2 379 | 884 | 52 |
| NW | 8 | 87 | 212 | 70 | 20 | 2 | 15 | 599 | 3 032 | 1 606 | 699 | 110 |
| GL | 10 | 66 | 158 | 69 | 22 | 4 | 14 | 438 | 2 251 | 1 637 | 760 | 210 |
| ZG | 17 | 48 | 155 | 126 | 62 | 26 | 23 | 293 | 2 281 | 3 013 | 2 416 | 2 071 |
| FR | 94 | 252 | 584 | 590 | 488 | 197 | 139 | 1 502 | 8 727 | 14 209 | 18 249 | 13 021 |
| SO | 45 | 167 | 342 | 225 | 156 | 41 | 69 | 967 | 5 073 | 5 388 | 5 710 | 2 608 |
| BS/BL | 28 | 80 | 184 | 162 | 99 | 26 | 48 | 500 | 2 717 | 3 872 | 3 703 | 1 589 |
| SH | 8 | 21 | 58 | 46 | 50 | 9 | 14 | 136 | 870 | 1 157 | 1 854 | 622 |
| AR | 18 | 93 | 273 | 168 | 49 | 3 | 26 | 588 | 3 996 | 3 983 | 1 764 | 160 |
| AI | 14 | 78 | 231 | 90 | 21 | 2 | 20 | 529 | 3 358 | 2 097 | 696 | 108 |
| SG | 100 | 473 | 1 302 | 916 | 461 | 93 | 158 | 3 041 | 19 046 | 21 772 | 16 629 | 5 856 |
| GR | 75 | 470 | 797 | 370 | 132 | 12 | 120 | 2 930 | 11 291 | 8 661 | 4 650 | 724 |
| AG | 74 | 290 | 547 | 425 | 292 | 74 | 121 | 1 757 | 8 056 | 10 126 | 10 709 | 4 990 |
| TG | 50 | 154 | 361 | 479 | 395 | 158 | 72 | 971 | 5 493 | 11 532 | 14 727 | 10 162 |
| TI | 47 | 116 | 92 | 61 | 36 | 6 | 79 | 650 | 1 283 | 1 434 | 1 330 | 438 |
| VD | 124 | 258 | 508 | 475 | 355 | 147 | 177 | 1 536 | 7 452 | 11 460 | 13 080 | 10 190 |
| VS | 105 | 603 | 322 | 115 | 56 | 18 | 190 | 3 354 | 4 437 | 2 675 | 2 054 | 1 193 |
| NE | 23 | 65 | 164 | 195 | 153 | 58 | 30 | 382 | 2 443 | 4 710 | 5 788 | 4 436 |
| GE | 8 | 13 | 10 | 5 | 5 | 5 | 11 | 76 | 113 | 126 | 193 | 412 |
| JU | 24 | 83 | 209 | 244 | 219 | 76 | 37 | 483 | 3 093 | 5 838 | 8 138 | 5 005 |
| Kuhhalter und Kuhbestand 2011 nach Grössenklasse ~ Détenteurs et effectif des vaches 2011 par classe de grandeur | | | | | | | | | | | | |
| < 3 | 178 | 221 | 23 | 3 | 4 | - | 294 | 983 | 292 | 74 | 140 | - |
| 3 - 10 | 623 | 3 648 | 1 543 | 39 | 2 | 1 | 1 022 | 22 012 | 19 007 | 881 | 75 | 94 |
| 10 - 20 | 409 | 2 559 | 7 861 | 2 565 | 398 | 15 | 616 | 17 365 | 112 226 | 58 744 | 13 521 | 933 |
| 20 - 30 | 170 | 680 | 3 350 | 3 346 | 1 600 | 164 | 246 | 4 305 | 51 241 | 79 844 | 57 356 | 9 723 |
| 30 - 50 | 93 | 267 | 1 077 | 1 981 | 1 963 | 550 | 138 | 1 660 | 16 650 | 48 373 | 72 917 | 33 789 |
| 50 < | 30 | 52 | 104 | 300 | 637 | 562 | 43 | 309 | 1 586 | 7 418 | 24 948 | 41 122 |
| Kuhhalter und Kuhbestand 2011 nach Zone ~ Détenteurs et effectif des vaches 2011 par zone | | | | | | | | | | | | |
| T/P 1 - 3 | 534 | 1 667 | 3 896 | 3 522 | 2 558 | 883 | 814 | 10 243 | 57 779 | 84 524 | 94 671 | 59 257 |
| T/P 4 | 214 | 890 | 2 141 | 1 543 | 806 | 174 | 327 | 5 708 | 31 654 | 36 795 | 29 302 | 10 999 |
| B/M 1 | 225 | 1 095 | 2 582 | 1 240 | 555 | 139 | 354 | 6 990 | 37 186 | 29 048 | 20 347 | 9 181 |
| B/M 2 | 271 | 1 690 | 3 057 | 1 256 | 498 | 87 | 427 | 10 765 | 43 116 | 29 349 | 17 997 | 5 668 |
| B/M 3 | 186 | 1 458 | 1 635 | 484 | 146 | 9 | 304 | 8 981 | 22 511 | 11 289 | 5 181 | 556 |
| B/M 4 | 73 | 627 | 647 | 189 | 41 | - | 133 | 3 947 | 8 756 | 4 329 | 1 459 | - |

3. Viehwirtschaft

3. Production animale

3.7 Rindviehbestand nach Nutzungsart, Alter und Geschlecht

Effectif bovin selon le genre d'exploitation, l'âge et le sexe

Ab 2009 auf der Basis der Daten der Tierverkehrsdatenbank (TVD). Diese Daten können nur bedingt mit jenen der Vorjahre verglichen werden.

Dès 2009 à partir de la base de données sur le trafic des animaux (BDTA). Ces données ne sont que peu comparables à celles des années antérieures.

| a) bis 2008 ~ jusqu'en 2008 | | | | | | | | | | |
|---|---|----------------|--|---|-------------------------|---|--|------------------------------|----------------|----------------|
| Jahre (Mai) | Mastkälber ~ Veaux à l'engrais | | | Grossviehmast ¹ ~ Gros bétail à l'engrais ¹ | | | Rinder zur Zucht und Nutzung ~ Bovins pour l'élevage et la prod. | | | |
| | aus Mutter- und Ammen- kuhhaltung | andere | Total | < 4 Monate | > 4 Monate ¹ | Total | < 4 Monate | 4 - 12 Monate | | |
| Années (mai) | de mères et nourrices | autres | | < 4 mois | > 4 mois ¹ | | < 4 mois | 4 - 12 mois | | |
| | < 1 J./1 an | | | | | | männlich | weiblich | männlich | weiblich |
| | | | | | | | mâles | femelles | mâles | femelles |
| 2000 | 35 661 | 103 252 | 138 913 | 42 621 | 104 507 | 147 128 | 8 366 | 67 155 | 11 172 | 149 348 |
| 2001 | 40 391 | 114 741 | 155 132 | 39 572 | 108 908 | 148 480 | 8 658 | 69 262 | 10 555 | 149 581 |
| 2002 | 46 925 | 114 405 | 161 330 | 38 176 | 103 530 | 141 706 | 8 484 | 67 342 | 8 904 | 144 784 |
| 2003 | 52 303 | 113 905 | 166 208 | 38 807 | 105 292 | 144 099 | 8 485 | 64 747 | 8 714 | 137 822 |
| 2004 | 56 647 | 111 303 | 167 950 | 35 823 | 108 862 | 144 685 | 8 507 | 62 664 | 8 638 | 134 844 |
| 2005 | 62 492 | 105 566 | 168 058 | 35 312 | 112 180 | 147 492 | 9 901 | 65 432 | 9 101 | 137 589 |
| 2006 | 67 300 | 101 200 | 168 500 | 35 300 | 114 100 | 149 400 | 10 100 | 66 600 | 8 800 | 137 700 |
| 2007 | 72 166 | 100 476 | 172 642 | 33 874 | 114 084 | 147 958 | 10 440 | 65 393 | 8 690 | 138 738 |
| 2008 | 76 051 | 95 019 | 171 070 | 35 818 | 115 787 | 151 605 | 11 080 | 69 376 | 8 678 | 143 267 |
| Rinder zur Zucht und Nutzung ~ Bovins pour l'élevage et la production | | | | | | | | | | Rindvieh total |
| 1 - 2-jährig | | | über 2-jährig | | Kühe | | Bovins total | | | |
| de 1 à 2 ans | | | de plus de 2 ans | | Vaches | | | | | |
| männlich | weiblich | | männlich | weiblich | gemolken ² | mit Verkehrs- milch avec du lait commercialisé | ohne Verkehrs- milch ² | Mutter- und Ammenkühe | Total | |
| mâles | femelles | | mâles | femelles | traites ² | | sans lait commercialisé ² | Vaches mères et nourrices | | |
| 2000 | 7 658 | 214 206 | 3 521 | 126 246 | 669 410 | 615 645 | 53 765 | 44 882 | 714 292 | 1 588 005 |
| 2001 | 8 792 | 210 489 | 3 967 | 126 401 | 669 410 | 614 608 | 54 802 | 50 624 | 720 034 | 1 611 351 |
| 2002 | 7 614 | 211 478 | 4 458 | 121 570 | 657 924 | 605 404 | 52 520 | 58 103 | 716 027 | 1 593 697 |
| 2003 | 7 245 | 205 465 | 4 485 | 119 476 | 638 288 | 587 060 | 51 228 | 65 144 | 703 432 | 1 570 178 |
| 2004 | 7 128 | 198 269 | 4 514 | 116 351 | 621 008 | 570 261 | 50 747 | 69 989 | 690 997 | 1 544 547 |
| 2005 | 7 446 | 197 209 | 4 975 | 108 311 | 620 708 | 567 527 | 53 181 | 78 474 | 699 182 | 1 554 696 |
| 2006 | 7 700 | 202 500 | 5 400 | 104 700 | 618 100 | 565 200 | 52 900 | 87 300 | 705 400 | 1 566 900 |
| 2007 | 7 619 | 202 872 | 5 579 | 103 493 | 614 795 | 563 694 | 51 101 | 93 545 | 708 340 | 1 571 764 |
| 2008 | 7 462 | 205 235 | 5 823 | 103 816 | 628 516 | 578 330 | 50 186 | 98 359 | 726 875 | 1 604 287 |
| b) ab 2009 ~ dès 2009 | | | | | | | | | | |
| Kälber < 120 Tage ~ Veaux < 120 jours | | | Jungvieh 120 - 365 Tage ~ Jeune bétail 120 - 365 jours | | | Rinder 365 - 730 Tage ~ Bovins 365 - 730 jours | | | | |
| männlich | weiblich | Total | männlich | weiblich | Total | männlich | weiblich | Total | | |
| mâles | femelles | | mâles | femelles | | mâles | femelles | | | |
| 2009 | 109 909 | 105 857 | 215 766 | 109 939 | 186 469 | 296 408 | 34 387 | 223 099 | 257 486 | |
| 2010 | 108 266 | 104 481 | 212 747 | 109 430 | 184 744 | 294 174 | 31 088 | 227 340 | 258 428 | |
| 2011 | 106 478 | 103 215 | 209 693 | 109 489 | 182 003 | 291 492 | 31 236 | 220 669 | 251 905 | |
| Rinder > 730 Tage ~ Bovins > 730 jours | | | Kühe ~ Vaches | | | Rindvieh total | | | | |
| männlich | weiblich | Total | gemolken | andere ³ | Total | Bovins total | | | | |
| mâles | femelles | | traites | autres ³ | | | | | | |
| 2009 | 6 878 | 113 204 | 120 082 | 599 361 | 108 381 | 707 742 | 1 597 484 | | | |
| 2010 | 7 053 | 118 516 | 125 569 | 589 024 | 111 291 | 700 315 | 1 591 233 | | | |
| 2011 | 7 268 | 117 102 | 124 370 | 589 239 | 110 708 | 699 947 | 1 577 407 | | | |

¹ Inklusive Ausmastkühe

² Inklusive verstellte Galtkühe aus Verkehrsmilchbetrieben

³ Grösstenteils Mutter- und Ammenkühe

¹ Y includes les vaches destinées à la boucherie

² Y includes les vaches tarées déplacées d'exploitations produisant de lait commercialisé

³ Pour la plupart des vaches mères et nourrices

3. Viehwirtschaft

3. Production animale

3.8 Rindviehbestand am Jahresende Effectif bovin à fin de l'année

Ab 2008: inkl. Wasserbüffel, ohne Bisons ~ A partir de 2008 : y inclus les buffles d'Asie, sans bison

| | Anzahl Tiere nach Altersklassen ~ Nombre d'animaux selon les classes d'âge | | | | | | | | Total |
|---|--|----------------|-------------------|----------------|-------------------|----------------|------------------------------|----------------|------------------|
| | < 1 Jahr ~ an | | 1 - 2 Jahre ~ ans | | 2 - 3 Jahre ~ ans | | > 3 Jahre ~ ans ¹ | | |
| | männlich | weiblich | mâles | femelles | männlich | weiblich | mâles | femelles | |
| Schweiz ohne Fürstentum Liechtenstein ~ Suisse sans la Principauté de Liechtenstein | | | | | | | | | |
| 2008 | 229 971 | 290 843 | 36 015 | 222 587 | 4 017 | 185 700 | 3 521 | 647 436 | 1 620 090 |
| 2009 | 226 778 | 291 891 | 32 989 | 230 132 | 3 988 | 187 647 | 3 119 | 638 628 | 1 615 172 |
| 2010 | 224 732 | 288 920 | 31 956 | 228 910 | 3 997 | 194 331 | 3 203 | 633 709 | 1 609 758 |
| 2011 | 227 522 | 287 215 | 32 075 | 222 023 | 4 571 | 192 737 | 3 324 | 636 173 | 1 605 640 |
| 2011 nach Kantonen ~ 2011 par canton | | | | | | | | | |
| ZH | 19 376 | 15 169 | 2 943 | 9 894 | 289 | 9 518 | 270 | 38 662 | 96 121 |
| BE | 39 847 | 61 505 | 4 145 | 49 274 | 686 | 41 521 | 405 | 121 649 | 319 032 |
| LU | 20 412 | 27 586 | 1 948 | 18 333 | 388 | 17 135 | 346 | 66 159 | 152 307 |
| UR | 1 985 | 2 472 | 57 | 1 869 | 28 | 1 606 | 18 | 4 614 | 12 649 |
| SZ | 5 039 | 8 611 | 441 | 7 209 | 123 | 5 618 | 76 | 17 866 | 44 983 |
| OW | 1 328 | 3 262 | 110 | 3 094 | 20 | 2 499 | 15 | 8 171 | 18 499 |
| NW | 1 066 | 2 153 | 64 | 1 754 | 16 | 1 692 | 16 | 5 765 | 12 526 |
| GL | 1 209 | 2 221 | 96 | 1 818 | 15 | 1 575 | 5 | 5 062 | 12 001 |
| ZG | 2 933 | 3 525 | 344 | 2 424 | 61 | 2 342 | 60 | 8 953 | 20 642 |
| FR | 16 061 | 25 611 | 2 493 | 22 728 | 388 | 20 261 | 165 | 51 448 | 139 155 |
| SO | 6 367 | 7 959 | 1 246 | 6 232 | 141 | 5 153 | 116 | 17 338 | 44 552 |
| BS/BL | 4 341 | 5 132 | 582 | 3 908 | 128 | 3 067 | 91 | 11 284 | 28 533 |
| SH | 6 897 | 2 407 | 1 193 | 1 183 | 49 | 921 | 56 | 4 176 | 16 882 |
| AR | 2 653 | 4 324 | 163 | 3 392 | 66 | 2 919 | 44 | 9 870 | 23 431 |
| AI | 1 638 | 2 702 | 78 | 2 202 | 32 | 1 982 | 21 | 6 277 | 14 932 |
| SG | 17 091 | 25 781 | 1 760 | 19 303 | 418 | 17 509 | 363 | 61 067 | 143 292 |
| GR | 12 161 | 14 141 | 1 341 | 11 470 | 231 | 9 396 | 210 | 28 089 | 77 039 |
| AG | 21 604 | 15 397 | 3 206 | 9 466 | 254 | 7 322 | 289 | 31 255 | 88 793 |
| TG | 10 211 | 11 297 | 1 211 | 6 818 | 210 | 8 050 | 112 | 38 045 | 75 954 |
| TI | 1 102 | 1 613 | 159 | 1 221 | 60 | 1 158 | 53 | 5 381 | 10 747 |
| VD | 15 656 | 19 849 | 4 068 | 17 905 | 429 | 14 311 | 232 | 41 577 | 114 027 |
| VS | 4 597 | 5 484 | 1 199 | 4 282 | 160 | 3 855 | 118 | 13 944 | 33 639 |
| NE | 4 166 | 7 646 | 939 | 6 918 | 151 | 5 786 | 84 | 16 628 | 42 318 |
| GE | 427 | 464 | 199 | 363 | 36 | 320 | 15 | 930 | 2 754 |
| JU | 9 355 | 10 904 | 2 090 | 8 963 | 192 | 7 221 | 144 | 21 963 | 60 832 |
| FL | 825 | 862 | 232 | 803 | 38 | 686 | 17 | 2 808 | 6 271 |

¹ Inklusive Tiere ohne Altersangabe

¹ Y inclus les animaux sans indication de l'âge

Identitas AG, Tierverskehrsdatenbank

Identitas SA, banque de données sur le trafic des animaux

3. Viehwirtschaft

3. Production animale

3.9 Entwicklung des Rindviehbestandes

Evolution de l'effectif bovin

Schweiz ohne Liechtenstein
Suisse sans la Principauté de Liechtenstein

| Jahr | Monat | Bestand | Männlich | Weiblich | Kühe | Geburten | Geburten kumuliert ¹ | Mittlerer Kuhbestand ² | Geburten pro Kuh |
|-------|-------|-----------|----------|-----------|---------|------------|----------------------------------|---------------------------------------|----------------------|
| Année | Mois | Effectif | Mâle | Féminin | Vaches | Naissances | Naissances cumulées ¹ | Effectif de vaches moyen ² | Naissances par vache |
| 2009 | 1 | 1 622 986 | 274 446 | 1 348 540 | 726 715 | 68 847 | 727 065 | 713 609 | 1.019 |
| 2009 | 2 | 1 628 297 | 275 836 | 1 352 461 | 727 054 | 60 837 | 722 760 | 714 286 | 1.012 |
| 2009 | 3 | 1 622 332 | 270 517 | 1 351 815 | 721 074 | 66 862 | 729 103 | 714 760 | 1.020 |
| 2009 | 4 | 1 611 823 | 264 229 | 1 347 594 | 714 156 | 50 161 | 728 860 | 714 817 | 1.020 |
| 2009 | 5 | 1 585 218 | 252 798 | 1 332 420 | 706 570 | 42 502 | 728 161 | 714 757 | 1.019 |
| 2009 | 6 | 1 569 277 | 241 612 | 1 327 665 | 699 442 | 43 809 | 732 527 | 714 674 | 1.025 |
| 2009 | 7 | 1 568 851 | 237 483 | 1 331 368 | 697 469 | 47 290 | 731 653 | 714 569 | 1.024 |
| 2009 | 8 | 1 572 315 | 238 817 | 1 333 498 | 699 296 | 57 125 | 734 966 | 714 539 | 1.029 |
| 2009 | 9 | 1 589 772 | 246 882 | 1 342 890 | 709 595 | 67 938 | 735 171 | 714 399 | 1.029 |
| 2009 | 10 | 1 601 901 | 256 888 | 1 345 013 | 712 964 | 75 684 | 728 273 | 713 877 | 1.020 |
| 2009 | 11 | 1 609 190 | 263 849 | 1 345 341 | 714 695 | 76 338 | 727 937 | 713 136 | 1.021 |
| 2009 | 12 | 1 615 172 | 266 874 | 1 348 298 | 717 078 | 69 480 | 726 873 | 712 420 | 1.020 |
| 2010 | 1 | 1 618 971 | 269 158 | 1 349 813 | 719 028 | 65 632 | 723 658 | 711 755 | 1.017 |
| 2010 | 2 | 1 622 728 | 269 999 | 1 352 729 | 718 428 | 59 980 | 722 801 | 711 130 | 1.016 |
| 2010 | 3 | 1 615 149 | 264 477 | 1 350 672 | 712 848 | 63 322 | 719 261 | 710 414 | 1.012 |
| 2010 | 4 | 1 605 138 | 257 773 | 1 347 365 | 707 668 | 50 451 | 719 551 | 709 809 | 1.014 |
| 2010 | 5 | 1 587 332 | 248 675 | 1 338 657 | 701 495 | 45 051 | 722 100 | 709 318 | 1.018 |
| 2010 | 6 | 1 563 729 | 236 573 | 1 327 156 | 693 869 | 40 157 | 718 448 | 708 881 | 1.014 |
| 2010 | 7 | 1 566 071 | 235 442 | 1 330 629 | 692 895 | 50 172 | 721 330 | 708 450 | 1.018 |
| 2010 | 8 | 1 568 936 | 236 545 | 1 332 391 | 695 872 | 58 083 | 722 288 | 708 110 | 1.020 |
| 2010 | 9 | 1 585 926 | 245 207 | 1 340 719 | 704 118 | 68 291 | 722 641 | 707 744 | 1.021 |
| 2010 | 10 | 1 602 255 | 256 893 | 1 345 362 | 711 984 | 74 331 | 721 288 | 707 470 | 1.019 |
| 2010 | 11 | 1 605 329 | 262 272 | 1 343 057 | 712 564 | 76 644 | 721 594 | 707 342 | 1.020 |
| 2010 | 12 | 1 609 758 | 263 888 | 1 345 870 | 716 974 | 69 350 | 721 464 | 707 247 | 1.020 |
| 2011 | 1 | 1 610 400 | 266 734 | 1 343 666 | 717 177 | 66 107 | 721 939 | 707 164 | 1.021 |
| 2011 | 2 | 1 611 709 | 266 833 | 1 344 876 | 717 156 | 60 435 | 722 394 | 707 044 | 1.022 |
| 2011 | 3 | 1 607 211 | 263 663 | 1 343 548 | 713 234 | 63 307 | 722 379 | 707 007 | 1.022 |
| 2011 | 4 | 1 596 706 | 256 845 | 1 339 861 | 709 255 | 48 265 | 720 193 | 707 088 | 1.019 |
| 2011 | 5 | 1 571 886 | 245 635 | 1 326 251 | 701 391 | 45 782 | 720 924 | 707 151 | 1.019 |
| 2011 | 6 | 1 554 724 | 235 685 | 1 319 039 | 695 417 | 40 821 | 721 588 | 707 210 | 1.020 |
| 2011 | 7 | 1 553 857 | 233 740 | 1 320 117 | 693 709 | 49 890 | 721 306 | 707 311 | 1.020 |
| 2011 | 8 | 1 559 478 | 237 250 | 1 322 228 | 696 394 | 57 540 | 720 763 | 707 367 | 1.019 |
| 2011 | 9 | 1 572 020 | 243 207 | 1 328 813 | 704 952 | 69 394 | 721 866 | 707 423 | 1.020 |
| 2011 | 10 | 1 591 859 | 257 341 | 1 334 518 | 713 170 | 77 012 | 724 547 | 707 509 | 1.024 |
| 2011 | 11 | 1 598 778 | 263 474 | 1 335 304 | 717 986 | 74 594 | 722 497 | 707 780 | 1.020 |
| 2011 | 12 | 1 605 640 | 267 492 | 1 338 148 | 723 500 | 70 432 | 723 579 | 708 288 | 1.021 |
| 2012 | 1 | 1 525 001 | 229 416 | 1 295 585 | 713 314 | 68 154 | 725 626 | 708 401 | 1.024 |
| 2012 | 2 | 1 578 129 | 255 930 | 1 322 199 | 713 259 | 57 360 | 722 551 | 708 117 | 1.021 |
| 2012 | 3 | 1 583 245 | 258 296 | 1 324 949 | 709 643 | 63 227 | 722 471 | 707 800 | 1.021 |
| 2012 | 4 | 1 556 117 | 244 591 | 1 311 526 | 702 275 | 51 601 | 725 807 | 707 367 | 1.026 |
| 2012 | 5 | 1 501 496 | 232 579 | 1 268 917 | 686 795 | 41 942 | 721 967 | 706 453 | 1.023 |

¹ Geburten über 12 Monaten kumuliert bis und mit Berichtsmonat

² Jahreskuhbestand als Mittel der 12 Monate bis und mit Berichtsmonat

¹ Naissances cumulées sur 12 mois jusqu'au mois de référence

² Effectif de vaches annuel comme moyenne des 12 mois jusqu'au mois de référence

3. Viehwirtschaft

3. Production animale

3.10 Schweinehalter und Schweinebestand nach Bestandesgrösse Détenteurs et effectif des porcs selon l'importance du cheptel

| | Schweinehalter, mit ... Schweinen | | | | | | Schweinebestand in Betrieben mit ... Schweinen | | | | | |
|---|-----------------------------------|--------------|--------------|--------------|--------------|------------|--|---------------|----------------|----------------|----------------|----------------|
| | Détenteurs, avec ... porcs | | | | | | Effectif de porc dans exploitations avec ... porcs | | | | | |
| | 1 - 9 | 10 - 49 | 50 - 99 | 100 - 199 | 200 - 499 | 500 + | 1 - 9 | 10 - 49 | 50 - 99 | 100 - 199 | 200 - 499 | 500 + |
| Schweinehalter und Schweinebestand nach Jahr ~ Détenteurs et effectif des porcs par année | | | | | | | | | | | | |
| 1998 | 4 883 | 5 534 | 3 198 | 2 047 | 1 403 | 505 | 18 090 | 144 433 | 224 696 | 282 182 | 430 574 | 386 980 |
| 2000 | 4 038 | 4 336 | 2 911 | 2 083 | 1 433 | 546 | 14 825 | 113 149 | 206 642 | 289 914 | 438 718 | 434 975 |
| 2005 | 2 500 | 2 822 | 2 176 | 1 835 | 1 732 | 705 | 9 324 | 76 198 | 155 158 | 257 177 | 537 938 | 573 702 |
| 2009 | 1 732 | 1 939 | 1 602 | 1 457 | 1 625 | 771 | 6 508 | 51 146 | 114 160 | 205 023 | 517 949 | 662 418 |
| 2010 | 1 634 | 1 808 | 1 588 | 1 432 | 1 570 | 816 | 6 123 | 48 090 | 113 623 | 202 535 | 500 142 | 718 485 |
| 2011 | 1 430 | 1 672 | 1 481 | 1 360 | 1 540 | 841 | 5 386 | 44 938 | 105 274 | 192 421 | 489 062 | 741 606 |
| Schweinehalter und Schweinebestand 2011 nach Kanton ~ Détenteurs et effectif des porcs 2011 par canton | | | | | | | | | | | | |
| ZH | 92 | 35 | 24 | 16 | 46 | 28 | 318 | 794 | 1 728 | 2 116 | 14 523 | 23 638 |
| BE | 359 | 677 | 467 | 336 | 294 | 108 | 1 555 | 17 740 | 33 003 | 46 798 | 91 286 | 87 434 |
| LU | 111 | 284 | 468 | 496 | 506 | 189 | 401 | 8 728 | 33 577 | 70 794 | 159 395 | 151 058 |
| UR | 40 | 7 | 2 | 1 | 1 | 2 | 99 | 155 | 154 | 190 | 326 | 1 585 |
| SZ | 106 | 31 | 13 | 21 | 28 | 12 | 341 | 697 | 870 | 3 015 | 8 857 | 13 340 |
| OW | 12 | 17 | 15 | 16 | 14 | 6 | 41 | 526 | 1 019 | 2 243 | 4 346 | 3 998 |
| NW | 9 | 15 | 20 | 20 | 12 | 5 | 29 | 498 | 1 426 | 2 686 | 3 472 | 3 714 |
| GL | 13 | 9 | 3 | 3 | 1 | 1 | 37 | 192 | 170 | 367 | 260 | 1 350 |
| ZG | 11 | 11 | 9 | 17 | 14 | 14 | 40 | 241 | 569 | 2 411 | 4 524 | 12 824 |
| FR | 48 | 69 | 61 | 56 | 81 | 43 | 206 | 1 800 | 4 286 | 7 672 | 26 331 | 42 350 |
| SO | 48 | 44 | 36 | 41 | 27 | 14 | 160 | 1 276 | 2 659 | 5 806 | 8 775 | 12 366 |
| BS/BL | 26 | 19 | 6 | 8 | 18 | 4 | 79 | 493 | 375 | 1 025 | 5 960 | 2 596 |
| SH | 8 | 10 | 8 | 8 | 24 | 12 | 40 | 299 | 698 | 1 227 | 7 583 | 11 122 |
| AR | 32 | 61 | 39 | 15 | 13 | 8 | 142 | 1 531 | 2 774 | 2 239 | 4 362 | 10 697 |
| AI | 15 | 59 | 36 | 25 | 36 | 9 | 73 | 1 757 | 2 482 | 3 467 | 10 902 | 6 994 |
| SG | 114 | 112 | 122 | 112 | 159 | 118 | 407 | 3 127 | 8 441 | 16 226 | 52 702 | 106 832 |
| GR | 82 | 23 | 11 | 7 | 8 | 3 | 276 | 424 | 757 | 956 | 2 280 | 1 920 |
| AG | 72 | 60 | 67 | 77 | 90 | 65 | 263 | 1 598 | 4 909 | 11 231 | 28 516 | 55 069 |
| TG | 35 | 39 | 35 | 56 | 107 | 160 | 116 | 1 112 | 2 585 | 7 609 | 35 868 | 151 282 |
| TI | 39 | 15 | 1 | - | 1 | 2 | 161 | 264 | 53 | - | 234 | 2 399 |
| VD | 73 | 28 | 13 | 16 | 34 | 22 | 266 | 704 | 962 | 2 447 | 10 851 | 26 762 |
| VS | 20 | 5 | 1 | 1 | 1 | 1 | 77 | 84 | 85 | 150 | 220 | 766 |
| NE | 12 | 11 | 10 | 3 | 7 | 6 | 54 | 228 | 697 | 489 | 2 349 | 3 415 |
| GE | 6 | 6 | 1 | 1 | 1 | 1 | 27 | 96 | 86 | 199 | 368 | 550 |
| JU | 47 | 25 | 13 | 8 | 17 | 8 | 178 | 574 | 909 | 1 058 | 4 772 | 7 545 |
| Schweinehalter und Schweinebestand 2011 nach Grössenklasse ~ Détenteurs et effectif des porcs 2011 par classe de grandeur | | | | | | | | | | | | |
| < 3 | 59 | 23 | 46 | 61 | 201 | 294 | 204 | 577 | 3 303 | 8 865 | 68 512 | 296 702 |
| 3 - 10 | 345 | 300 | 147 | 117 | 108 | 51 | 1 271 | 7 456 | 10 289 | 16 313 | 33 206 | 40 620 |
| 10 - 20 | 499 | 785 | 691 | 575 | 518 | 184 | 1 934 | 21 816 | 48 996 | 80 658 | 162 403 | 137 686 |
| 20 - 30 | 302 | 356 | 411 | 390 | 401 | 136 | 1 096 | 9 722 | 29 046 | 55 479 | 124 795 | 104 703 |
| 30 - 50 | 176 | 166 | 155 | 178 | 226 | 113 | 667 | 4 264 | 11 417 | 25 359 | 72 611 | 95 970 |
| 50 < | 49 | 42 | 31 | 39 | 86 | 63 | 214 | 1 103 | 2 223 | 5 747 | 27 535 | 65 925 |
| Schweinehalter und Schweinebestand 2011 nach Zone ~ Détenteurs et effectif des porcs 2011 par zone | | | | | | | | | | | | |
| T/P 1 - 3 | 427 | 501 | 584 | 708 | 941 | 616 | 1 663 | 13 829 | 42 014 | 101 559 | 301 664 | 558 373 |
| T/P 4 | 192 | 322 | 316 | 318 | 335 | 129 | 754 | 8 662 | 22 795 | 45 240 | 105 976 | 105 625 |
| B/M 1 | 271 | 414 | 321 | 211 | 146 | 61 | 1 039 | 11 214 | 22 501 | 28 588 | 45 331 | 47 507 |
| B/M 2 | 323 | 363 | 228 | 116 | 112 | 32 | 1 205 | 9 660 | 15 810 | 16 142 | 34 647 | 27 237 |
| B/M 3 | 167 | 57 | 29 | 6 | 4 | 3 | 568 | 1 249 | 1 932 | 742 | 916 | 2 864 |
| B/M 4 | 50 | 15 | 3 | 1 | 2 | - | 157 | 324 | 222 | 150 | 528 | - |

Bundesamt für Statistik (BFS),
Landwirtschaftliche Betriebszählungen und
landwirtschaftliche Betriebsstrukturhebungen

Office fédéral de la statistique (OFS),
Recensement des exploitations agricoles et
relevé des structures agricoles

3. Viehwirtschaft

3. Production animale

3.11 Herdebuchtiere

Animaux admis au herd-book

| Tierart | 1990 | 2000 | 2005 | 2008 | 2009 | 2010 | 2011 | Genre d'animaux |
|----------------------------|----------------|----------------|----------------|----------------|----------------|----------------|----------------|-----------------------------|
| Pferde ¹ | | | | | | | | Chevaux ¹ |
| Weibliche Tiere | | | | | | | | Sujets femelles |
| Freiberger | ... | ... | 3 830 | 3 451 | 3 362 | 3 055 | 2 995 | Franches-Montagnes |
| Warmblut | } 4 803 | 1 338 | 1 233 | 1 204 | 1 125 | 1 056 | ... | de sang |
| Haflinger | | | ... | 176 | 175 | 123 | 124 | ... |
| Total | 14 578 | 5 492 | 5 239 | 4 830 | 4 610 | 4 235 | ... | Total |
| Männliche Tiere | | | | | | | | Sujets mâles |
| Freiberger | ... | ... | 197 | 205 | 190 | 194 | 157 | Franches-Montagnes |
| Warmblut | } 96 | 132 | 142 | 130 | 124 | 111 | ... | de sang |
| Haflinger | | | ... | 19 | 15 | 15 | 13 | ... |
| Total | 267 | 354 | 358 | 350 | 329 | 318 | ... | Total |
| Rindvieh | | | | | | | | Bovins |
| Weibliche Tiere | | | | | | | | Sujets femelles |
| Swissherdbook | 280 030 | 252 128 | 251 987 | 253 490 | 251 864 | 252 234 | 251 404 | Swissherdbook |
| Schweizer Braunvieh | 257 471 | 219 458 | 203 588 | 210 201 | 205 366 | 204 232 | 201 897 | Brune suisse |
| Holstein | 66 591 | 52 979 | 57 040 | 65 971 | 67 636 | 69 905 | 72 453 | Holstein |
| Fleischrinder | ... | 5 318 | 10 508 | 12 566 | 13 339 | 13 888 | 14 520 | Bovins à viande |
| Eringer | 6 564 | 5 731 | 7 370 | 6 703 | 7 018 | 7 059 | 6 634 | Hérens |
| Jersey | ... | ... | 1 721 | 2 352 | 2 560 | 2 742 | 3 864 | Jersey |
| Rätisches Grauvieh | ... | 834 | 1 497 | 1 568 | 1 943 | 2 051 | 2 070 | Race Grise |
| Hinterwälder | ... | 1 072 | 786 | 809 | 894 | 894 | 885 | Hinterwald |
| Evolèner | ... | ... | 205 | 262 | 251 | 282 | 252 | Evolène |
| Büffel | ... | ... | ... | 263 | 221 | 294 | 342 | Buffles |
| Yak | ... | ... | ... | ... | 35 | 46 | 51 | Yak |
| Total | 610 656 | 537 520 | 534 702 | 554 185 | 551 127 | 553 627 | 554 372 | Total |
| Männliche Tiere | | | | | | | | Sujets mâles |
| Fleischrinder | ... | 689 | 1 872 | 2 558 | 2 796 | 3 091 | 3 115 | Bovins à viande |
| Swissherdbook | 4 253 | 2 870 | 3 245 | 1 677 | 1 688 | 1 540 | 1 516 | swissherdbook |
| Schweizer Braunvieh | 3 635 | 1 741 | 679 | 798 | 784 | 768 | 683 | Brune suisse |
| Eringer | 156 | 171 | 302 | 259 | 286 | 308 | 263 | Hérens |
| Holstein | 379 | 365 | 201 | 211 | 237 | 220 | 267 | Holstein |
| Rätisches Grauvieh | ... | 114 | 153 | 28 | 125 | 93 | 101 | Race Grise |
| Evolèner | ... | ... | 23 | 43 | 37 | 41 | 19 | Evolène |
| Hinterwälder | ... | 97 | 15 | 21 | 20 | 15 | 15 | Hinterwald |
| Yak | ... | ... | ... | ... | 17 | 15 | 21 | Yak |
| Büffel | ... | ... | ... | 5 | 9 | 13 | 13 | Buffles |
| Jersey | ... | ... | 10 | 16 | 7 | 8 | 8 | Jersey |
| Total | 8 423 | 6 047 | 6 490 | 5 600 | 6 006 | 6 112 | 6 021 | Total |
| Schweine | | | | | | | | Porcs |
| Weibliche Tiere | | | | | | | | Sujets femelles |
| Edelschweine | 18 283 | 13 440 | 12 768 | 11 094 | 10 562 | 10 243 | 9 716 | Grands porcs blancs |
| Landrasse | 3 517 | 1 358 | 1 245 | 1 272 | 1 156 | 1 307 | 1 041 | Porcs améliorés du pays |
| CH*Large White | ... | ... | ... | ... | 564 | 1 027 | 1 443 | CH*Large White |
| Wollschweine | ... | ... | 343 | 367 | 415 | 556 | 574 | Wollschweine |
| Schweizer Edelschwein | ... | ... | 495 | 336 | 322 | 303 | 265 | Grand Porc Blanc de lignée |
| Vaterlinie ESV | ... | ... | ... | ... | ... | ... | ... | paternelle GPBP |
| Duroc | ... | 215 | 106 | 101 | 95 | 95 | 102 | Duroc |
| Pietrain | ... | ... | ... | 29 | 36 | 39 | 35 | Pietrain |
| Hampshire | ... | 34 | 10 | 6 | 6 | 4 | 5 | Hampshire |
| Total | 21 800 | 15 013 | 14 957 | 13 199 | 13 156 | 13 574 | 13 181 | Total |

3. Viehwirtschaft

3. Production animale

3.11 Herdebuchtiere Animaux admis au herd-book

Fortsetzung
Suite

| Tierart | 1990 | 2000 | 2005 | 2008 | 2009 | 2010 | 2011 | Genre d'animaux |
|--|---------------|---------------|---------------|---------------|---------------|---------------|---------------|---|
| Männliche Tiere | | | | | | | | Sujets mâles |
| Edelschweine ² | 1 744 | 1 085 | 427 | 292 | 271 | 258 | 231 | Grands porcs blancs ² |
| Wollschweine | ... | ... | 102 | 88 | 206 | 373 | 294 | Wollschweine |
| Schweizer Edelschwein Vaterlinie ESV ² | ... | ... | 200 | 178 | 115 | 257 | 277 | Grand Porc Blanc de lignée paternelle GBP ² |
| Landrasse ² | 318 | 177 | 101 | 76 | 76 | 81 | 71 | Porcs améliorés du pays ² |
| Duroc ² | ... | 149 | 31 | 38 | 45 | 64 | 64 | Duroc ² |
| Pietrain ² | ... | ... | ... | 4 | 1 | 27 | 33 | Piétrain ² |
| Hampshire | ... | 14 | 3 | - | - | 3 | 0 | Hampshire |
| Total | 2 062 | 1 425 | 864 | 676 | 714 | 1 063 | 970 | Total |
| Schafe | | | | | | | | Moutons |
| Weibliche Tiere | | | | | | | | Sujets femelles |
| Weisse Alpenschafe | 43 065 | 40 015 | 35 748 | 32 210 | 31 504 | 30 187 | 30 833 | Blancs des Alpes |
| Schwarznasenschafe | 12 642 | 13 310 | 13 082 | 13 972 | 13 709 | 13 684 | 13 432 | Nez noir du Valais |
| Braunköpfige Fleischschafe | 10 492 | 11 550 | 12 260 | 10 855 | 10 574 | 10 183 | 9 878 | Oxford |
| Schwarzbraune Gebirgsschafe | 7 861 | 10 744 | 11 773 | 10 814 | 10 491 | 10 303 | 10 087 | Brun noir du pays |
| Engadiner Schaf | ... | 1 266 | 1 581 | 1 927 | 2 165 | 2 426 | 2 519 | Mouton de l'Engadine |
| Ostfriesische Milchschafe | ... | 410 | 2 478 | 2 621 | 2 148 | 2 460 | 2 933 | Brebis Frisonne |
| Spiegelschaf | ... | 545 | 951 | 1 377 | 1 595 | 1 436 | 1 470 | Mouton Miroir |
| Lacaune | ... | ... | 932 | 1 244 | 1 122 | 949 | 1 374 | Lacaune |
| Charollais Suisse | 378 | 853 | 1 145 | 1 255 | 1 079 | 1 013 | 908 | Charollais Suisse |
| Walliser Landschaf | ... | 282 | 593 | 909 | 959 | 969 | 817 | Roux du Valais |
| Dorper | ... | ... | 398 | 826 | 939 | 966 | 832 | Dorper |
| Suffolk | ... | ... | 220 | 573 | 694 | 877 | 1 151 | Suffolk |
| Bündner Oberländer Schaf | ... | 371 | 582 | 643 | 641 | 666 | 720 | Mouton de l'Oberland Grison |
| Skudden | ... | 218 | 465 | 617 | 617 | 672 | 681 | Skudde |
| Ile de France | ... | ... | 574 | 612 | 572 | 562 | 507 | Ile de France |
| Shropshire | ... | 203 | 340 | 448 | 475 | 542 | 603 | Shropshire |
| Texel | ... | ... | ... | 361 | 471 | 600 | 858 | Texel |
| Rouge de l'Ouest | ... | 121 | 199 | 166 | 178 | 158 | 224 | Rouge de l'Ouest |
| Heidschnucken | ... | ... | ... | ... | ... | ... | 13 | Heidschnucken |
| Total | 74 438 | 79 888 | 83 321 | 81 430 | 79 933 | 78 653 | 79 840 | Total |
| Männliche Tiere | | | | | | | | Sujets mâles |
| Weisse Alpenschafe | 3 095 | 2 346 | 2 504 | 2 325 | 2 241 | 1 982 | 1 872 | Blancs des Alpes |
| Braunköpfige Fleischschafe | 1 062 | 712 | 891 | 804 | 768 | 675 | 698 | Oxford |
| Schwarznasenschafe | 887 | 751 | 792 | 467 | 725 | 687 | 718 | Nez noir du Valais |
| Schwarzbraune Gebirgsschafe | 795 | 715 | 837 | 682 | 655 | 661 | 647 | Brun noir du pays |
| Engadiner Schaf | ... | 146 | 125 | 185 | 324 | 282 | 213 | Mouton de l'Engadine |
| Spiegelschaf | ... | 124 | 106 | 197 | 287 | 202 | 205 | Mouton Miroir |
| Walliser Landschaf | ... | 59 | 109 | 171 | 153 | 153 | 135 | Roux du Valais |
| Bündner Oberländer Schaf | ... | 75 | 124 | 162 | 137 | 139 | 169 | Mouton de l'Oberland Grison |
| Skudden | ... | 72 | 78 | 107 | 132 | 130 | 113 | Skudde |
| Dorper | ... | ... | 100 | 144 | 122 | 107 | 103 | Dorper |
| Texel | ... | ... | ... | 77 | 109 | 83 | 122 | Texel |
| Ile de France | ... | ... | 107 | 116 | 101 | 84 | 77 | Ile de France |
| Ostfriesische Milchschafe | ... | 30 | 120 | 84 | 71 | 90 | 134 | Brebis Frisonne |
| Suffolk | ... | ... | 36 | 79 | 70 | 80 | 105 | Suffolk |
| Charollais Suisse | 28 | 57 | 76 | 85 | 64 | 69 | 60 | Charollais Suisse |
| Shropshire | ... | 25 | 53 | 54 | 55 | 50 | 48 | Shropshire |
| Rouge de l'ouest | ... | 6 | 12 | 16 | 23 | 13 | 16 | Rouge de l'Ouest |
| Lacaune | ... | ... | 21 | 20 | 14 | 25 | 43 | Lacaune |
| Heidschnucken | ... | ... | ... | ... | ... | ... | 2 | Heidschnucken |
| Total | 5 867 | 5 118 | 6 091 | 5 775 | 6 051 | 5 512 | 5 480 | Total |

3. Viehwirtschaft

3. Production animale

3.11 Herdebuchtiere Animaux admis au herd-book

Schluss
Fin

| Tierart | 1990 | 2000 | 2005 | 2008 | 2009 | 2010 | 2011 | Genre d'animaux |
|----------------------------|---------------|---------------|---------------|---------------|---------------|---------------|---------------|---------------------------|
| Ziegen | | | | | | | | Chèvres |
| Weibliche Tiere | | | | | | | | Sujets femelles |
| Gemsfarbige Gebirgsziegen | 3 410 | 6 222 | 7 199 | 7 633 | 7 819 | 7 969 | 8 212 | Chèvre Chamoisée |
| Saannenziegen | 4 392 | 6 194 | 6 393 | 7 352 | 7 432 | 7 543 | 7 744 | Chèvre Gessenay |
| Toggenburger Ziegen | 2 060 | 3 359 | 3 133 | 3 030 | 3 258 | 3 296 | 3 280 | Chèvre du Toggenburg |
| Walliser Schwarzhalsziegen | 1 470 | 2 146 | 2 002 | 2 158 | 2 202 | 2 091 | 2 128 | Chèvre Col Noir du Valais |
| Bündner Strahlenziegen | 431 | 660 | 1 298 | 1 524 | 1 665 | 1 759 | 1 894 | Chèvre Grisonne à Raies |
| Nera Verzasca Ziegen | 1 653 | 1 376 | 1 420 | 1 354 | 1 328 | 1 212 | 1 132 | Chèvre Nera Verzasca |
| Appenzeller Ziegen | 664 | 615 | 1 047 | 1 111 | 1 169 | 1 239 | 1 373 | Chèvre de l'Appenzell |
| Pfauenziege | ... | 372 | 769 | 977 | 1 003 | 966 | 1 094 | Chèvre de Paon |
| Burenziegen | ... | 90 | 269 | 831 | 991 | 1 123 | 1 330 | Chèvre Boer |
| Stiefelgeiss | ... | 355 | 483 | 611 | 656 | 708 | 743 | Chèvre Bottée |
| Anglo Nubierziegen | ... | ... | 3 | 68 | 75 | 80 | 73 | Chèvre Anglo-nubienne |
| Zwergziegen | ... | ... | ... | 311 | - | 0 | 0 | Zwergziegen |
| Total | 14 080 | 21 389 | 24 016 | 26 960 | 27 598 | 27 986 | 29 003 | Total |
| Männliche Tiere | | | | | | | | Sujets mâles |
| Gemsfarbige Gebirgsziegen | 165 | 541 | 545 | 567 | 542 | 485 | 522 | Chèvre Chamoisée |
| Saannenziegen | 164 | 633 | 492 | 595 | 481 | 465 | 479 | Chèvre Gessenay |
| Walliser Schwarzhalsziegen | 182 | 276 | 274 | 328 | 297 | 252 | 251 | Chèvre Col Noir du Valais |
| Toggenburger Ziegen | 123 | 313 | 260 | 248 | 255 | 244 | 256 | Chèvre du Toggenburg |
| Burenziegen | ... | 28 | 99 | 190 | 228 | 213 | 216 | Chèvre Boer |
| Bündner Strahlenziegen | 20 | 61 | 115 | 145 | 189 | 164 | 183 | Chèvre Grisonne à Raies |
| Pfauenziege | ... | 90 | 83 | 126 | 118 | 90 | 98 | Chèvre de Paon |
| Nera Verzasca Ziegen | 80 | 121 | 99 | 126 | 90 | 89 | 91 | Chèvre Nera Verzasca |
| Appenzeller Ziegen | 56 | 62 | 81 | 104 | 88 | 98 | 106 | Chèvre de l'Appenzell |
| Stiefelgeiss | ... | 82 | 57 | 61 | 71 | 62 | 70 | Chèvre Bottée |
| Anglo Nubierziege | ... | ... | 1 | 14 | 14 | 12 | 17 | Chèvre Anglo-nubienne |
| Zwergziegen | ... | ... | ... | 100 | - | 0 | 0 | Zwergziegen |
| Total | 790 | 2 207 | 2 106 | 2 604 | 2 373 | 2 174 | 2 289 | Total |

¹ Ab 1999 sind die Daten der Pferdeschauen und Identifikation der Rassenverbände zugrunde gelegt. Jeder Rassenverband führt seine Schauen nach eigenen Reglementen durch.

² Bei männlichen Tieren ab 2010 inkl. SUISAG-KB-Eber

¹ Dès 1999, les données des inspections de chevaux et leur identification sont celles des associations des races. Chaque association des races effectue ses inspections selon son propre règlement.

² Nombre des sujets mâles à partir de 2010 avec les verrats de l'insémination artificielle SUISAG

3. Viehwirtschaft

3. Production animale

3.12 Vieh- und Geflügelbestände in Grossvieheinheiten Effectifs du bétail et de la volaille convertis en unités de gros bétail

Umrechnung der Tiere in GVE, siehe nachstehende Seite
Coefficient de conversion des animaux en UGB, voir à la page suivante

| | Total | Rindvieh | Tiere der Pferde- gattung | Schweine | Schafe | Ziegen | Geflügel | Betriebe mit ... GVE je ha LN | | | |
|---|------------------|-----------------|---------------------------------|----------------|---------------|---------------|---------------|--|---------------|--------------|--------------|
| | | Bétail bovin | Equidés | Porcs | Moutons | Chèvres | Volaille | Exploitations avec ... UGB par ha de SAU | | | |
| | | | | | | | | 0,01 - 1,0 | 1,01 - 2,0 | 2,01 - 3,0 | 3,1 + |
| GVE nach Jahr ~ UGB par année | | | | | | | | | | | |
| 1998 | 1 303 255 | 1 004 577 | 31 040 | 175 421 | 42 575 | 7 392 | 42 251 | 19 118 | 36 643 | 6 378 | 1 798 |
| 2000 | 1 299 512 | 973 651 | 35 667 | 194 416 | 40 426 | 8 299 | 42 650 | 18 920 | 33 291 | 5 776 | 1 903 |
| 2005 | 1 289 324 | 940 181 | 40 407 | 206 101 | 43 069 | 9 703 | 47 760 | 18 622 | 28 154 | 5 209 | 2 213 |
| 2009 | 1 324 147 | 971 608 | 45 526 | 199 199 | 43 822 | 11 186 | 49 823 | 16 574 | 25 979 | 5 369 | 2 504 |
| 2010 | 1 325 666 | 966 296 | 47 298 | 201 969 | 44 071 | 11 294 | 51 364 | 16 291 | 25 292 | 5 279 | 2 632 |
| 2011 | 1 316 648 | 961 606 | 43 629 | 200 466 | 42 971 | 11 438 | 53 157 | 16 552 | 24 337 | 5 176 | 2 642 |
| GVE 2011 nach Kanton ~ UGB 2011 par canton | | | | | | | | | | | |
| ZH | 72 204 | 57 217 | 4 240 | 5 703 | 1 851 | 309 | 2 671 | 1 329 | 1 314 | 158 | 90 |
| BE | 252 862 | 193 963 | 7 965 | 34 108 | 5 789 | 1 992 | 8 363 | 3 002 | 6 258 | 1 305 | 443 |
| LU | 157 162 | 95 487 | 2 283 | 50 540 | 1 871 | 607 | 5 841 | 660 | 2 297 | 1 090 | 695 |
| UR | 8 324 | 6 875 | 52 | 400 | 749 | 212 | 23 | 205 | 345 | 54 | 9 |
| SZ | 34 549 | 26 708 | 692 | 3 718 | 2 054 | 432 | 831 | 441 | 950 | 167 | 89 |
| OW | 13 866 | 11 304 | 145 | 1 700 | 307 | 118 | 270 | 87 | 413 | 122 | 33 |
| NW | 10 685 | 8 014 | 83 | 1 653 | 386 | 217 | 293 | 82 | 268 | 84 | 41 |
| GL | 8 611 | 7 437 | 117 | 390 | 267 | 145 | 247 | 142 | 224 | 17 | 7 |
| ZG | 17 282 | 12 973 | 497 | 2 662 | 590 | 162 | 363 | 108 | 321 | 60 | 43 |
| FR | 104 597 | 81 331 | 2 348 | 11 672 | 1 538 | 417 | 7 197 | 686 | 1 607 | 312 | 153 |
| SO | 34 650 | 26 895 | 1 882 | 3 834 | 860 | 154 | 980 | 655 | 516 | 108 | 54 |
| BS/BL | 21 472 | 16 826 | 1 355 | 1 555 | 726 | 115 | 813 | 451 | 334 | 33 | 26 |
| SH | 12 201 | 7 717 | 360 | 2 541 | 289 | 13 | 1 236 | 256 | 104 | 26 | 18 |
| AR | 18 661 | 14 394 | 247 | 2 666 | 781 | 187 | 353 | 124 | 528 | 70 | 28 |
| AI | 13 687 | 9 273 | 108 | 2 824 | 323 | 124 | 1 011 | 50 | 284 | 113 | 46 |
| SG | 126 082 | 88 879 | 2 282 | 25 109 | 4 069 | 840 | 4 688 | 722 | 2 541 | 533 | 242 |
| GR | 52 509 | 42 256 | 1 747 | 943 | 5 562 | 1 484 | 422 | 1 322 | 1 030 | 49 | 25 |
| AG | 74 018 | 49 628 | 3 654 | 12 783 | 2 222 | 243 | 5 030 | 1 255 | 1 197 | 275 | 201 |
| TG | 87 682 | 51 686 | 2 083 | 26 028 | 1 954 | 179 | 5 627 | 597 | 1 106 | 314 | 238 |
| TI | 12 051 | 6 648 | 1 064 | 296 | 1 660 | 1 878 | 483 | 392 | 265 | 28 | 26 |
| VD | 82 521 | 65 780 | 4 035 | 5 939 | 1 667 | 414 | 4 475 | 1 667 | 912 | 127 | 84 |
| VS | 29 580 | 20 156 | 1 379 | 195 | 6 432 | 831 | 531 | 1 143 | 803 | 63 | 16 |
| NE | 28 804 | 25 785 | 1 090 | 972 | 277 | 74 | 548 | 504 | 252 | 13 | 13 |
| GE | 2 783 | 1 417 | 837 | 213 | 176 | 27 | 34 | 134 | 27 | 4 | 12 |
| JU | 39 805 | 32 957 | 3 084 | 2 022 | 571 | 264 | 827 | 538 | 441 | 51 | 10 |
| GVE 2011 nach Grössenklasse ~ UGB 2011 par classe de grandeur | | | | | | | | | | | |
| < 3 | 69 094 | 2 798 | 3 869 | 52 725 | 2 100 | 555 | 6 658 | 698 | 727 | 332 | 564 |
| 3 - 10 | 103 079 | 60 184 | 7 704 | 12 898 | 13 088 | 2 784 | 5 481 | 3 258 | 5 072 | 1 177 | 583 |
| 10 - 20 | 369 797 | 273 529 | 11 718 | 53 583 | 11 986 | 3 833 | 14 330 | 4 834 | 9 227 | 2 035 | 904 |
| 20 - 30 | 347 110 | 273 721 | 8 339 | 40 607 | 8 119 | 2 213 | 13 597 | 3 640 | 5 539 | 1 054 | 409 |
| 30 - 50 | 294 184 | 242 055 | 7 911 | 27 265 | 5 176 | 1 479 | 9 926 | 3 047 | 3 048 | 480 | 154 |
| 50 < | 133 384 | 109 319 | 4 088 | 13 388 | 2 502 | 574 | 3 165 | 1 075 | 724 | 98 | 28 |
| GVE 2011 nach Zone ~ UGB 2011 par zone | | | | | | | | | | | |
| T/P 1 - 3 | 613 579 | 409 605 | 24 684 | 129 244 | 12 403 | 1 713 | 34 418 | 6 743 | 8 218 | 2 472 | 1 628 |
| T/P 4 | 213 102 | 153 445 | 6 210 | 35 840 | 5 675 | 1 157 | 10 113 | 1 976 | 3 963 | 1 038 | 509 |
| B/M 1 | 182 052 | 144 811 | 4 523 | 20 513 | 5 514 | 1 711 | 4 516 | 1 506 | 4 373 | 914 | 284 |
| B/M 2 | 186 972 | 154 526 | 5 520 | 13 548 | 6 798 | 2 665 | 3 395 | 2 639 | 4 681 | 603 | 180 |
| B/M 3 | 87 172 | 72 192 | 1 985 | 1 091 | 8 107 | 3 003 | 633 | 2 418 | 2 362 | 128 | 36 |
| B/M 4 | 33 771 | 27 027 | 707 | 230 | 4 474 | 1 189 | 82 | 1 270 | 740 | 21 | 5 |

Bundesamt für Statistik (BFS),
Landwirtschaftliche Betriebszählungen und
landwirtschaftliche Betriebsstrukturerhebungen

Office fédéral de la statistique (OFS),
Recensement des exploitations agricoles et
relevé des structures agricoles

3. Viehwirtschaft

3. Production animale

Anmerkung zu Tabelle 3.12 ~ Remarque concernant le tableau 3.12

| Umrechnung der Tiere in GVE | Faktor je Tier ~ Coefficient par animal | | | Coefficient de conversion des animaux en UGB |
|--|---|-------|-------|--|
| | ab / dès | 1999 | 2004 | |
| Tiere der Rindergattung und Wasserbüffel | | | | |
| Kühe | | | | |
| Milchkühe | - | - | - | 1.0 |
| Andere Kühe | - | - | - | 0.8 |
| Andere Tiere der Rindergattung | | | | |
| Über 730 Tage alt | - | - | - | 0.6 |
| Über 365-730 Tage alt | - | - | - | 0.4 |
| Über 120-365 Tage alt | - | - | - | 0.3 |
| Bis 120 Tage alt | - | - | - | 0.1 |
| Tiere der Rindergattung (bis 2008) | | | | |
| Zucht und Nutzung | | | | |
| Kühe (ohne Mutter- und Ammenkühe) | 1.0 | 1.0 | - | |
| Stiere und Rinder über 2-jährig | 0.6 | 0.6 | - | |
| Jungvieh 1- bis 2-jährig | 0.4 | 0.4 | - | |
| Jungvieh unter 1-jährig | 0.25 | 0.25 | - | |
| Mutter- und Ammenkuhhaltung | | | | |
| Mutter- und Ammenkühe (ohne Kälber), Ausmastkühe | 0.8 | 0.8 | - | |
| Kälber von Mutter- und Ammenkühen unter 1-jährig | 0.17 | 0.17 | - | |
| Grossviehmast | | | | |
| Rinder, Stiere und Ochsen über 4 Monate alt | 0.4 | 0.4 | - | |
| Kälber zur Grossviehmast unter 4 Monate alt | 0.08 | 0.08 | - | |
| Kälbermast | | | | |
| Mastkälber (2,8 bis 3 Umtriebe pro Platz) | 0.1 | 0.1 | - | |
| Tiere der Pferdegattung | | | | |
| Säugende und trüchtige Stuten | 1.0 | 1.0 | 1.0 | |
| Fohlen bei Fuss (im Faktor der Mutter eingerechnet) | - | - | - | |
| Andere Pferde über 3-jährig | 0.7 | 0.7 | - | |
| Andere Pferde über 30 Monate alt | - | - | - | 0.7 |
| Andere Fohlen unter 3-jährig | 0.5 | 0.5 | - | |
| Andere Fohlen bis 30 Monate alt | - | - | - | 0.5 |
| Maultiere und Maulesel jeden Alters | - | 0.4 | 0.4 | |
| Ponys, Kleinpferde und Esel jeden Alters | 0.25 | 0.25 | 0.25 | |
| Schafe | | | | |
| Schafe gemolken | 0.2 | 0.25 | 0.25 | |
| Andere Schafe über 1-jährig | 0.17 | 0.17 | 0.17 | |
| Jungschafe unter 1-jährig (in den Faktoren der weiblichen Tiere eingerechnet) | - | - | - | |
| Weidelämmer (Mast) unter 1/2-jährig, welche nicht den Muttertieren anzurechnen sind (ganzjährige Weidelämmermast) | - | 0.03 | 0.03 | |
| Ziegen | | | | |
| Ziegen gemolken | 0.2 | 0.2 | 0.2 | |
| Andere Ziegen über 1-jährig | 0.17 | 0.17 | 0.17 | |
| Jungziegen unter 1-jährig (im Faktor des weiblichen Tieres eingerechnet) | - | - | - | |
| Zwergziegen: Nutztierhaltung (grössere Bestände zu Erwerbszwecken) | - | 0.085 | 0.085 | |
| Andere Raufutter verzehrende Nutztiere | | | | |
| Bisons über 3-jährig (erwachsene Zuchttiere) | 0.8 | 0.8 | 0.8 | |
| Bisons unter 3-jährig (Aufzucht und Mast) | 0.4 | 0.4 | 0.4 | |
| Damhirsche jeden Alters | 0.1 | 0.1 | 0.1 | |
| Rothirsche jeden Alters | 0.2 | 0.2 | 0.2 | |
| Lamas über 2-jährig | 0.17 | 0.17 | 0.17 | |
| Lamas unter 2-jährig | 0.11 | 0.11 | 0.11 | |
| Alpakas über 2-jährig | 0.11 | 0.11 | 0.11 | |
| Alpakas unter 2-jährig | 0.07 | 0.07 | 0.07 | |
| Kaninchen | | | | |
| Kaninchen jeden Alters | 0.125 | 0.009 | 0.009 | |
| Schweine | | | | |
| Säugende Zuchtsauen (4 bis 8 Wochen Säugedauer; 5,7 bis 10,4 Umtriebe pro Platz) | 0.55 | 0.55 | 0.55 | |
| Saugferkel (im Faktor der Mutter eingerechnet) | - | - | - | |
| Nicht säugende Zuchtsauen über 6 Monate alt (ca. 3 Umtriebe pro Platz) | 0.26 | 0.26 | 0.26 | |
| Zuchteber | 0.25 | 0.25 | 0.25 | |
| Abgesetzte Ferkel (ausgestallt mit ca. 25 kg, 8 bis 12 Umtriebe pro Platz oder ausgestallt mit ca. 35 kg, 6 bis 8 Umtriebe pro Platz) | 0.06 | 0.06 | 0.06 | |
| Remonten und Mastschweine (ca. 3 Umtriebe pro Platz) | 0.17 | 0.17 | 0.17 | |
| Nutzgeflügel | | | | |
| Zuchthennen, Zuchtchühne und Legehennen | 0.01 | 0.01 | 0.01 | |
| Junghennen, Junghühne und Küken (ohne Mastpoulets) | 0.004 | 0.004 | 0.004 | |
| Mastpoulets jeden Alters (Mastdauer ca. 40 Tage; 6,5 bis 7,5 Umtriebe pro Platz) | 0.004 | 0.004 | 0.004 | |
| Truten jeden Alters (ca. 3 Umtriebe pro Platz) | 0.015 | 0.015 | 0.015 | |
| Trutenvormast (ca. 6 Umtriebe pro Jahr) | - | 0.005 | 0.005 | |
| Trutenausmast | - | 0.028 | 0.028 | |
| Strausse bis 13 Monate | - | 0.14 | 0.14 | |
| Strausse älter als 13 Monate | - | 0.26 | 0.26 | |
| Bovins et buffles d'Asie | | | | |
| Vaches | | | | |
| Vaches laitières | | | | |
| Autres vaches | | | | |
| Autres bovins | | | | |
| De plus de 730 jours | | | | |
| De plus de 365 jours à 730 jours | | | | |
| De plus de 120 jours à 365 jours | | | | |
| Jusqu'à 120 jours | | | | |
| Bovins (jusqu'à l'année 2008) | | | | |
| Bovins d'élevage et de rente | | | | |
| Vaches (sans les vaches mères et nourrices) | | | | |
| Taureaux et génisses de plus de deux ans | | | | |
| Jeune bétail d'un an à deux ans | | | | |
| Jeune bétail de moins d'un an | | | | |
| Garde de vaches mères et nourrices | | | | |
| Vaches mères et nourrices (sans les veaux), vaches à l'engrais | | | | |
| Veaux de vaches mères et nourrices, de moins d'un an | | | | |
| Engraissement du gros bétail | | | | |
| Génisses, taureaux et boeufs de plus de quatre mois | | | | |
| Veaux destinés à l'engraisement, de moins de quatre mois | | | | |
| Engraissement de veaux | | | | |
| Veaux à l'engrais (2,8 à 3 rotations par place) | | | | |
| Equidés | | | | |
| Juments allaitantes et juments portantes | | | | |
| Poulains sous la mère (compris dans le coefficient de la mère) | | | | |
| Autres chevaux de plus de trois ans | | | | |
| Autres chevaux de plus de 30 mois | | | | |
| Autres poulains de moins de trois ans | | | | |
| Autres poulains jusqu'à 30 mois | | | | |
| Mulets et bardots de tout âge | | | | |
| Poneys, petits chevaux et ânes de tout âge | | | | |
| Moutons | | | | |
| Brebis traites | | | | |
| Autres moutons de plus d'un an | | | | |
| Agneaux de moins d'un an (compris dans le coefficient des brebis) | | | | |
| Agneaux de pâturage (engraisement) de moins de six mois non imputables aux mères (engraisement à l'année d'agneaux sur pâturage) | | | | |
| Chèvres | | | | |
| Chèvres traites | | | | |
| Autres chèvres de plus d'un an | | | | |
| Chevreaux de moins d'un an (compris dans le coefficient des chèvres) | | | | |
| Chèvres naines : garde d'animaux de rente (effectifs importants, à des fins lucratives) | | | | |
| Autres animaux consommant des fourrages grossiers | | | | |
| Bisons de plus de trois ans (adultes destinés à l'élevage) | | | | |
| Bisons de moins de trois ans (élevage et engraissement) | | | | |
| Daims de tout âge | | | | |
| Cerfs rouges de tout âge | | | | |
| Lamas de plus de deux ans | | | | |
| Lamas de moins de deux ans | | | | |
| Alpagas de plus de deux ans | | | | |
| Alpagas de moins de deux ans | | | | |
| Lapins | | | | |
| Lapins de tout âge | | | | |
| Porcs | | | | |
| Truies allaitantes (durée de l'allaitement : 4 à 8 semaines; 5,7 à 10,4 rotations par place) | | | | |
| Porcelets allaités (inclus dans le coefficient des truies) | | | | |
| Truies non allaitantes de plus de six mois (env. 3 rotations par place) | | | | |
| Verrats | | | | |
| Porcelets sevrés (sortis de la porcherie dès 25 kg env., 8 à 12 rotations par place ou sortis de la porcherie dès 35 kg env., 6 à 8 rotations par place) | | | | |
| Porcs de renouvellement et porcs à l'engrais (env. 3 rotations par place) | | | | |
| Volaille de rente | | | | |
| Poules et coqs d'élevage, poules pondeuses | | | | |
| Poulettes, jeunes coqs et poussins (sans les poulets de chair) | | | | |
| Poulets de chair de tout âge (durée d'engraisement env. 40 jours; 6,5 à 7,5 rotations par place) | | | | |
| Dindes de tout âge (env. 3 rotations par place) | | | | |
| Pré-engraisement de dindes (env. 6 rotations par an) | | | | |
| Engraissement de dindes | | | | |
| Autruches jusqu'à treize mois | | | | |
| Autruches de plus de treize mois | | | | |

3. Viehwirtschaft

3. Production animale

3.13 Meldepflichtige Tierseuchen Epizooties soumises l'annonce obligatoire

Anzahl verseuchte Bestände ~ Nombre d'effectifs contaminés

| Seuche | 2007 | 2008 | 2009 | 2010 | 2011 | Epizooties |
|---|------|------|------|------|------|--|
| Sauerbrut der Bienen | 383 | 554 | 796 | 994 | 710 | Loque européenne des abeilles |
| Caprine Arthritis-Encephalitis | 55 | 61 | 104 | 98 | 169 | Arthrite/encéphalite caprine |
| Salmonellose | 73 | 57 | 83 | 73 | 78 | Salmonellose |
| Coxiellöse | 60 | 67 | 77 | 74 | 78 | Coxiellöse |
| Neosporose | 19 | 45 | 72 | 53 | 59 | Neosporose |
| Kryptosporidiose | 83 | 49 | 66 | 61 | 46 | Cryptosporidiose |
| Faulbrut der Bienen | 91 | 87 | 58 | 48 | 78 | Loque américaine des abeilles |
| Blauzungenkrankheit | 5 | 35 | 34 | 1 | - | Fièvre catarrhale du mouton |
| Chlamydienabort der Schafe und Ziegen | 51 | 48 | 34 | 34 | 34 | Avortement enzootique des brebis et des chèvres |
| Campylobacteriose | 6 | 12 | 26 | 8 | 10 | Campylobactériose |
| Paratuberkulose | 14 | 15 | 24 | 17 | 17 | Paratuberculose |
| Varrao destructor | 22 | 1 | 14 | 12 | 55 | Varrao destructor |
| Leptospirose | 13 | 5 | 11 | 1 | 2 | Leptospirose |
| Listeriose | 6 | 21 | 11 | 15 | 15 | Listeriose |
| Maedi-Visna | 16 | 11 | 11 | 5 | 61 | Maedi-Visna |
| Infektiöse Laryngotracheitis der Hühner | 14 | 7 | 9 | 8 | 6 | Layngotrachéite infectieuse aviaire |
| Lungenadenomatose | 1 | 3 | 8 | 5 | 7 | Adénomatose pulmonaire |
| Enzootische Pneumonie der Schweine | 12 | 13 | 7 | 15 | 6 | Pneumonie enzootique |
| Actinobacillose der Schweine | 6 | 8 | 5 | 10 | 12 | Actinobacillose |
| Pseudotuberkulose der Schafe und Ziegen | 6 | 7 | 4 | 10 | 8 | Pseudotuberculose des moutons et des chèvres |
| Brucellose der Schweine | - | - | 3 | 1 | - | Brucellose porcine |
| Infektiöse bovine Rhinotracheitis | - | - | 3 | 2 | 0 | Rhinotrachéite infectieuse bovine |
| Chlamydiose der Vögel | 6 | 10 | 3 | 10 | 6 | Chlamydiose des oiseaux |
| Rauschbrand | 2 | 8 | 2 | 2 | 0 | Charbon symptomatique |
| Salmonella-Infektion des Geflügels und der Schweine ¹ | ... | 3 | 2 | 3 | 3 | Infection de la volaille et des porcs par Salmonella ¹ |
| Salmonella-Enteritidis-Infektion der Hühner ² | 3 | ... | ... | - | - | Infection des poules par Salmonella-Enteritidis ² |
| Tuberkulose | - | - | 2 | 1 | 2 | Tuberculose |
| Dasselkrankheit | 5 | 2 | 1 | - | 2 | Hypodermose |
| Schafträude | 5 | 2 | 1 | - | - | Gale des moutons |
| Bovine Virus Diarrhoe / Mucosal Disease BVD/MD | 719 | 181 | - | 777 | 478 | Diarrhée virale bovine / Mucosal Disease BVD/MD |

¹ Bis 2007

² Ab 2008

² Jusqu'à l'année 2007

¹ Dès 2008

Bundesamt für Veterinärwesen (BVET)

Office vétérinaire fédéral (OVF)

3.14 Durchschnittliche Schlachtgewichte der kontrollierten Schlachttiere Poids moyens des carcasses du bétail de boucherie contrôlé

In kg kalter Schlachtkörper pro Tier ~ En kg de carcasses froides par animal

| Tierart | 1990 | 1995 | 2000 | 2005 | 2009 | 2010 | 2011 | Genre d'animaux |
|---------------------|-------|-------|-------|-------|-------|-------|-------|----------------------|
| Stiere | 279.0 | 280.1 | 279.8 | 298.0 | 295.4 | 295.4 | 295.5 | Boeufs |
| Ochsen | 260.0 | 246.9 | 244.8 | 258.4 | 248.6 | 249.7 | 248.4 | Génisses |
| Rinder | 255.0 | 240.2 | 242.9 | 256.6 | 247.8 | 251.1 | 251.3 | Taureaux |
| Kühe | 283.0 | 277.7 | 279.9 | 295.6 | 296.1 | 298.2 | 298.8 | Vaches |
| Kälber | 113.0 | 109.9 | 109.0 | 119.9 | 123.7 | 123.1 | 123.9 | Veaux |
| Schafe | 20.0 | 19.7 | 19.5 | 20.5 | 20.3 | 20.5 | 20.3 | Porcs |
| Schweine | 82.0 | 83.5 | 85.2 | 86.7 | 87.5 | 87.4 | 87.9 | Moutons |
| Ziegen ¹ | 16.0 | 17.0 | 13.4 | 11.4 | 11.5 | 11.5 | 11.5 | Chèvres ¹ |
| Pferde ² | 294.0 | 277.2 | 241.3 | 254.5 | 255.0 | 255.0 | 258.2 | Chevaux ² |

¹ Ab 2007: Schätzung aufgrund der Vorjahre

² In den Jahren 2008 und 2009 geschätzt.

¹ Dès 2007: Estimation sur la base des années précédentes

² Estimation dans les années 2008 et 2009.

Bundesamt für Statistik (BFS) bis März 2006
SBV Statistik auf der Basis von Angaben der Proviande ab April 2006

Office fédéral de la statistique (OFS) jusqu'au mois de mars 2006
USP Statistique sur la base des indications de la Proviande depuis avril 2006

3. Viehwirtschaft

3. Production animale

3.15 Kontrollierte Schlachttiere Bétail de boucherie contrôlé

Anzahl Tiere, genießbar oder ungenießbar; ohne Fürstentum Liechtenstein

Nombre d'animaux, propre ou impropre à la consommation; sans la Principauté du Liechtenstein

| Tierart | 1990 | 1995 | 2000 | 2005 | 2009 | 2010 | 2011 | Genre d'animaux |
|--|------------------|------------------|------------------|------------------|------------------|------------------|------------------|---------------------------|
| Total kontrollierte Schlachttiere ¹ ~ Bétail de boucherie contrôlé total ¹ | | | | | | | | |
| Stiere | 168 290 | 154 940 | 105 641 | 98 970 | 110 707 | 109 512 | 108 738 | Taureaux |
| Ochsen | 14 360 | 10 515 | 10 458 | 25 877 | 30 276 | 30 856 | 31 727 | Boeufs |
| Rinder | 74 796 | 62 344 | 69 010 | 73 477 | 74 271 | 77 821 | 79 809 | Génisses |
| Grosses Bankvieh | 257 446 | 227 799 | 185 109 | 198 324 | 215 254 | 218 189 | 220 274 | Gros bétail d'égal |
| Kühe | 209 590 | 184 885 | 168 419 | 154 069 | 173 136 | 174 517 | 174 701 | Vaches |
| Grossvieh | 467 036 | 412 684 | 353 528 | 352 393 | 388 390 | 392 706 | 394 975 | Gros bétail |
| Kälber | 308 636 | 306 616 | 291 263 | 266 898 | 260 499 | 257 955 | 260 905 | Veaux |
| Rindvieh total | 775 672 | 719 300 | 644 791 | 619 291 | 648 889 | 650 661 | 655 880 | Bétail bovin total |
| Schweine | 3 203 750 | 2 939 620 | 2 619 081 | 2 712 779 | 2 710 693 | 2 845 612 | 241 685 | Porcs |
| Schafe | 188 116 | 229 237 | 254 010 | 273 084 | 238 389 | 242 568 | 2 827 211 | Moutons |
| Ziegen | 13 071 | 13 044 | 22 110 | 33 201 | 27 795 | 28 198 | 30 566 | Chèvres |
| Pferde | 4 294 | 5 789 | 5 387 | 3 836 | 3 269 | 3 051 | 3 115 | Chevaux |
| Total | 4 184 903 | 3 906 990 | 3 545 379 | 3 642 191 | 3 629 035 | 3 770 090 | 3 758 457 | Total |
| davon inländische Schlachttiere ² ~ dont indigène ² | | | | | | | | |
| Stiere | 168 179 | 154 791 | 105 486 | 98 740 | 110 505 | 109 325 | 108 564 | Taureaux |
| Ochsen | 14 211 | 10 354 | 10 303 | 25 753 | 30 141 | 30 514 | 31 416 | Boeufs |
| Rinder | 74 028 | 61 766 | 68 725 | 73 073 | 74 216 | 77 491 | 79 487 | Génisses |
| Grosses Bankvieh | 256 418 | 226 911 | 184 514 | 197 566 | 214 862 | 217 330 | 219 467 | Gros bétail d'égal |
| Kühe | 209 094 | 184 273 | 167 881 | 153 663 | 172 079 | 173 896 | 174 151 | Vaches |
| Grossvieh | 465 512 | 411 184 | 352 395 | 351 229 | 386 941 | 391 226 | 393 618 | Gros bétail |
| Kälber | 305 636 | 303 791 | 289 858 | 265 520 | 258 946 | 256 269 | 259 358 | Veaux |
| Rindvieh total | 771 148 | 714 975 | 642 253 | 616 749 | 645 887 | 647 495 | 652 976 | Bétail bovin total |
| Schweine | 3 202 738 | 2 938 775 | 2 617 026 | 2 711 387 | 2 709 692 | 2 844 612 | 241 685 | Porcs |
| Schafe | 188 116 | 229 237 | 253 876 | 272 796 | 238 389 | 242 568 | 2 826 211 | Moutons |
| Ziegen | 13 071 | 13 044 | 22 064 | 33 084 | 27 795 | 28 198 | 30 566 | Chèvres |
| Pferde | 4 223 | 5 774 | 5 374 | 3 836 | 3 269 | 3 051 | 3 115 | Chevaux |
| Total | 4 179 296 | 3 901 805 | 3 540 593 | 3 637 852 | 3 625 032 | 3 765 924 | 3 754 553 | Total |

¹ In- und ausländisch, genießbar und ungenießbar

² Genießbar und ungenießbar

¹ Indigène et étranger, propre ou impropre à la consommation

² Propre ou impropre à la consommation

Bundesamt für Veterinärwesen (BVET),
Identitas AG, Tierverkehrsdatenbank,
Proviande,
SBV Statistik

Office vétérinaire fédéral (OVF),
Identitas SA, banque de données sur le trafic des animaux,
Proviande,
USP Statistique

3.16 Hofschlachtungen Abattages à la ferme

Anzahl Tiere ~ Nombre d'animaux

| Tierart | 1990 | 1995 | 2000 | 2005 | 2009 | 2010 | 2011 | Genre d'animaux |
|-----------------------------------|----------------|----------------|---------------|---------------|---------------|---------------|---------------|---------------------------------------|
| Stiere und Ochsen | - | 1 500 | 500 | 300 | 874 | 765 | 722 | Taureaux et boeufs |
| Rinder | 2 400 | 2 000 | 800 | 600 | 735 | 661 | 665 | Génisses |
| Kühe | 2 100 | 3 600 | 1 400 | 900 | 518 | 508 | 452 | Vaches |
| Kälber | 14 000 | 15 300 | 10 000 | 4 500 | 2 378 | 2 241 | 1 908 | Veaux |
| Rindvieh¹ total | 18 500 | 22 400 | 12 700 | 6 300 | 4 505 | 4 175 | 3 747 | Bétail bovin¹ total |
| Schweine | 81 000 | 63 000 | 26 000 | 17 000 | 14 000 | 13 500 | 12 600 | Porcs |
| Schafe | 36 000 | 38 000 | 30 000 | 30 000 | 26 000 | 25 000 | 22 500 | Moutons |
| Ziegen | 33 000 | 23 000 | 19 000 | 17 000 | 15 000 | 15 000 | 14 700 | Ziegen |
| Total | 168 500 | 146 400 | 87 700 | 70 300 | 59 505 | 57 675 | 53 547 | Total |

¹ Quellenwechsel ab 2008

¹ Changement de source dès 2008

Identitas AG, Tierverkehrsdatenbank und SBV Statistik

Identitas SA, banque de données sur le trafic des animaux et USP Statistique

3. Viehwirtschaft

3. Production animale

3.17 Verwendbare Produktion von Fleisch

Production utilisable de viande

Alle Angaben in t kalter Schlachtkörper ~ Toutes les indications en t de carcasses froides

| Tierart | 1990 | 1995 | 2000 | 2005 | 2009 | 2010 | 2011 | Genre d'animaux |
|---|----------------|----------------|----------------|----------------|----------------|----------------|----------------|---------------------|
| Inländische Bruttoproduktion ~ Production indigène brute | | | | | | | | |
| Grossvieh | | | | | | | | Gros bétail |
| Ochsen | 3 690 | 2 551 | 2 521 | 6 652 | 7 529 | 7 623 | 7 835 | Boeufs |
| Rinder | 19 301 | 15 188 | 16 795 | 18 878 | 18 551 | 19 526 | 20 117 | Génisses |
| Stiere | 46 843 | 43 696 | 29 584 | 29 481 | 32 804 | 32 306 | 32 205 | Taureaux |
| Kühe | 59 002 | 51 388 | 46 724 | 45 075 | 50 456 | 51 745 | 51 512 | Vaches |
| Total | 128 836 | 112 823 | 95 623 | 100 086 | 109 339 | 111 199 | 111 669 | Total |
| Kälber | 35 665 | 34 618 | 32 316 | 32 188 | 32 232 | 31 667 | 32 258 | Veaux |
| Schweine | 269 612 | 250 735 | 224 892 | 236 331 | 237 824 | 249 453 | 248 979 | Porcs |
| Schafe | 4 476 | 5 279 | 5 540 | 6 172 | 5 351 | 5 469 | 5 354 | Moutons |
| Ziegen | 578 | 471 | 505 | 565 | 489 | 494 | 520 | Chèvres |
| Pferde | 1 266 | 1 556 | 1 265 | 967 | 802 | 748 | 775 | Chevaux |
| Geflügel | | | | | | | | Volailles |
| Poulets | 29 871 | 35 512 | 44 157 | 52 692 | 63 283 | 67 100 | 70 414 | Poulets |
| Suppenhühner | 1 406 | 1 107 | 1 733 | 1 760 | 487 | 159 | 915 | Poules à bouillir |
| Truten und andere | 1 803 | 3 171 | 3 390 | 3 499 | 1 388 | 1 452 | 1 476 | Dindes et autres |
| Total | 33 080 | 39 790 | 49 280 | 57 951 | 65 158 | 68 712 | 72 805 | Total |
| Kaninchen | 1 690 | 1 200 | 1 120 | 1 311 | 1 278 | 1 496 | 1 592 | Lapins |
| Wildbret ¹ | 1 529 | 1 597 | 1 765 | 1 702 | 1 890 | 2 175 | 2 182 | Gibier ¹ |
| Organteile | 19 407 | 16 712 | 12 861 | 13 431 | 13 596 | 13 992 | 14 028 | Abats comestibles |
| Total | 496 139 | 464 782 | 425 167 | 450 704 | 467 961 | 485 405 | 490 162 | Total |
| Ausfuhr lebender Schlachttiere ~ Exportation d'animaux de boucherie vivants | | | | | | | | |
| Grossvieh | | | | | | | | Gros bétail |
| Ochsen | - | - | - | - | - | 2 | 0 | Boeufs |
| Rinder | 1 | - | - | - | - | 2 | 1 | Génisses |
| Stiere | - | - | - | - | - | 2 | 1 | Taureaux |
| Kühe | - | - | - | - | - | 2 | - | Vaches |
| Total | 1 | - | - | - | - | 8 | 2 | Total |
| Kälber | - | - | - | - | - | - | - | Veaux |
| Schweine | - | - | - | - | - | - | - | Porcs |
| Schafe | - | - | - | - | - | - | - | Moutons |
| Ziegen | - | - | - | - | - | - | - | Chèvres |
| Pferde | 72 | 1 | 0 | 1 | 1 | - | - | Chevaux |
| Total | 73 | 1 | 0 | 1 | 1 | 8 | 2 | Total |
| Einfuhr lebender Schlachttiere ~ Importation d'animaux de boucherie vivants | | | | | | | | |
| Grossvieh | | | | | | | | Gros bétail |
| Ochsen | 39 | 40 | 38 | 32 | 34 | 86 | 77 | Boeufs |
| Rinder | 194 | 137 | 69 | 104 | 14 | 83 | 81 | Génisses |
| Stiere | 31 | 42 | 43 | 69 | 59 | 55 | 51 | Taureaux |
| Kühe | 139 | 168 | 151 | 120 | 313 | 185 | 163 | Vaches |
| Total | 402 | 386 | 301 | 324 | 420 | 410 | 373 | Total |
| Kälber | 338 | 310 | 153 | 165 | 192 | 208 | 192 | Veaux |
| Schweine | 83 | 71 | 175 | 121 | 87 | 88 | 88 | Porcs |
| Schafe | - | - | 3 | 6 | - | - | - | Moutons |
| Ziegen | - | - | 1 | 1 | - | - | - | Chèvres |
| Pferde | 20 | 4 | 3 | - | - | - | - | Chevaux |
| Total | 844 | 771 | 635 | 617 | 699 | 705 | 653 | Total |
| Verwendbare Produktion ² ~ Production utilisable ² | | | | | | | | |
| Grossvieh | | | | | | | | Gros bétail |
| Ochsen | 3 728 | 2 591 | 2 558 | 6 684 | 7 563 | 7 707 | 7 911 | Boeufs |
| Rinder | 19 494 | 15 325 | 16 864 | 18 982 | 18 564 | 19 607 | 20 197 | Génisses |
| Stiere | 46 874 | 43 738 | 29 627 | 29 549 | 32 863 | 32 359 | 32 256 | Taureaux |
| Kühe | 59 141 | 51 555 | 46 875 | 45 195 | 50 769 | 51 928 | 51 675 | Vaches |
| Total | 129 238 | 113 210 | 95 924 | 100 410 | 109 759 | 111 601 | 112 040 | Total |

3. Viehwirtschaft

3. Production animale

3.17 Verwendbare Produktion von Fleisch

Production utilisable de viande

Schluss
Fin

In t kalter Schlachtkörper ~ En t de carcasses froides

| Tierart | 1990 | 1995 | 2000 | 2005 | 2009 | 2010 | 2011 | Genre d'animaux |
|--|----------------|----------------|----------------|----------------|----------------|----------------|----------------|---------------------|
| Verwendbare Produktion ² (Fortsetzung) ~ Production utilisable ² (suite) | | | | | | | | |
| Kälber | 36 004 | 34 928 | 32 469 | 32 353 | 32 424 | 31 874 | 32 450 | Veaux |
| Schweine | 269 695 | 250 806 | 225 067 | 236 452 | 237 912 | 249 541 | 249 067 | Porcs |
| Schafe | 4 476 | 5 279 | 5 543 | 6 178 | 5 351 | 5 469 | 5 354 | Moutons |
| Ziegen | 578 | 471 | 506 | 566 | 489 | 494 | 520 | Chèvres |
| Pferde | 1 214 | 1 560 | 1 268 | 966 | 802 | 748 | 775 | Chevaux |
| Geflügel | | | | | | | | Volailles |
| Poulets | 29 871 | 35 512 | 44 157 | 52 692 | 63 283 | 67 100 | 70 414 | Poulets |
| Suppenhühner | 1 406 | 1 107 | 1 733 | 1 760 | 487 | 159 | 915 | Poules à bouillir |
| Truten und sonstige | 1 803 | 3 171 | 3 390 | 3 499 | 1 388 | 1 452 | 1 476 | Dindes et autres |
| Total | 33 080 | 39 790 | 49 280 | 57 951 | 65 158 | 68 712 | 72 805 | Total |
| Kaninchen | 1 690 | 1 200 | 1 120 | 1 311 | 1 278 | 1 496 | 1 592 | Lapins |
| Wildbret ¹ | 1 529 | 1 597 | 1 765 | 1 702 | 1 890 | 2 175 | 2 182 | Gibier ¹ |
| Organteile | 19 407 | 16 712 | 12 861 | 13 431 | 13 623 | 14 020 | 14 055 | Abats comestibles |
| Total | 496 909 | 465 552 | 425 802 | 451 320 | 468 686 | 486 130 | 490 840 | Total |
| Hofschlachtungen ~ Abattages à la ferme | | | | | | | | |
| Grossvieh | | | | | | | | Gros bétail |
| Ochsen | - | - | - | - | 46 | 42 | 40 | Boeufs |
| Rinder | 600 | 500 | 200 | 200 | 182 | 166 | 167 | Génisses |
| Stiere | - | 400 | 100 | 100 | 203 | 176 | 165 | Taureaux |
| Kühe | 600 | 1 000 | 400 | 300 | 153 | 151 | 135 | Vaches |
| Total | 1 200 | 1 900 | 700 | 600 | 584 | 535 | 507 | Total |
| Kälber | 1 200 | 1 300 | 800 | 400 | 294 | 276 | 236 | Veaux |
| Schweine | 7 200 | 5 600 | 2 300 | 1 600 | 1 200 | 1 200 | 1 110 | Porcs |
| Schafe | 720 | 770 | 600 | 600 | 520 | 510 | 460 | Moutons |
| Ziegen | 370 | 250 | 210 | 190 | 170 | 170 | 169 | Chèvres |
| Total | 10 690 | 9 820 | 4 610 | 3 390 | 2 768 | 2 691 | 2 482 | Total |
| Kontrollierte geniessbare Schlachttiere ³ ~ Abattages contrôlés et propres à la consommation ³ | | | | | | | | |
| Grossvieh | | | | | | | | Gros bétail |
| Ochsen | 3 728 | 2 591 | 2 558 | 6 684 | 7 517 | 7 665 | 7 871 | Boeufs |
| Rinder | 18 894 | 14 825 | 16 664 | 18 782 | 18 382 | 19 441 | 20 030 | Génisses |
| Stiere | 46 874 | 43 338 | 29 527 | 29 449 | 32 661 | 32 183 | 32 091 | Taureaux |
| Kühe | 58 541 | 50 555 | 46 475 | 44 895 | 50 616 | 51 777 | 51 540 | Vaches |
| Total | 128 038 | 111 310 | 95 224 | 99 810 | 109 175 | 111 066 | 111 533 | Total |
| Kälber | 34 804 | 33 628 | 31 669 | 31 953 | 32 130 | 31 598 | 32 214 | Veaux |
| Schweine | 262 495 | 245 206 | 222 767 | 234 852 | 236 712 | 248 341 | 247 957 | Porcs |
| Schafe | 3 756 | 4 509 | 4 943 | 5 578 | 4 831 | 4 959 | 4 894 | Moutons |
| Ziegen | 208 | 221 | 296 | 376 | 319 | 324 | 351 | Chèvres |
| Pferde | 1 214 | 1 560 | 1 268 | 966 | 802 | 748 | 775 | Chevaux |
| Total | 430 514 | 396 433 | 356 167 | 373 535 | 383 968 | 397 037 | 397 723 | Total |
| Davon inländische Schlachttiere ~ Dont animaux de boucheries indigènes | | | | | | | | |
| Grossvieh | | | | | | | | Gros bétail |
| Ochsen | 3 690 | 2 551 | 2 521 | 6 652 | 7 483 | 7 579 | 7 794 | Boeufs |
| Rinder | 18 700 | 14 688 | 16 595 | 18 678 | 18 369 | 19 358 | 19 949 | Génisses |
| Stiere | 46 843 | 43 296 | 29 484 | 29 381 | 32 601 | 32 128 | 32 040 | Taureaux |
| Kühe | 58 402 | 50 388 | 46 324 | 44 775 | 50 303 | 51 592 | 51 377 | Vaches |
| Total | 127 635 | 110 923 | 94 923 | 99 486 | 108 755 | 110 657 | 111 160 | Total |
| Kälber | 34 465 | 33 318 | 31 516 | 31 788 | 31 938 | 31 391 | 32 022 | Veaux |
| Schweine | 262 412 | 245 135 | 222 592 | 234 731 | 236 624 | 248 253 | 247 869 | Porcs |
| Schafe | 3 756 | 4 509 | 4 940 | 5 572 | 4 831 | 4 959 | 4 894 | Moutons |
| Ziegen | 208 | 221 | 295 | 375 | 319 | 324 | 351 | Chèvres |
| Pferde | 1 194 | 1 556 | 1 265 | 966 | 802 | 748 | 775 | Chevaux |
| Total | 429 670 | 395 663 | 355 531 | 372 917 | 383 270 | 396 332 | 397 070 | Total |

¹ Vorjahresmenge

² Verwendbare Produktion = Bruttoproduktion - Ausfuhr + Einfuhr
= Hofschlachtungen + kontrollierte geniessbare Schlachttiere

³ In- und ausländischer Herkunft

¹ Quantité de l'année précédente

² Production utilisable = production brute - exportations + importations
= abattages à la ferme + abattages contrôlés et propres à la consommation

³ D'origine indigène et étrangère

3. Viehwirtschaft

3. Production animale

3.18 Durchschnittlicher Milchviehbestand, Milchleistung und -gehalt Nombre moyen de femelles laitières, rendement et teneur du lait

| Bezeichnung, Einheit | 2000 | 2005 | 2008 | 2009 | 2010 | 2011 * | Désignations, unités |
|--------------------------------------|---------|---------|---------|---------|---------|---------|--|
| Kuhmilch | | | | | | | Lait de vache |
| Gemolkene Kühe (Anzahl) ¹ | 669 410 | 620 708 | 616 254 | 599 001 | 595 474 | 595 148 | Vaches traites (nombre) ¹ |
| Milchleistung (kg/Jahr) | 5 718 | 6 237 | 6 607 | 6 792 | 6 851 | 6 920 | Rendement laitier (kg/an) |
| Produktion (1000 t) | 3 827.8 | 3 871.2 | 4 071.3 | 4 068.5 | 4 079.4 | 4 118.6 | Production (1000 t) |
| Mittlerer Milchgehalt ² | | | | | | | Teneur moyenne du lait en ² |
| Milchfett (%) | 4.05 | 4.09 | 4.09 | 4.09 | 4.08 | 4.11 | matière grasse (%) |
| Eiweiss (%) | 3.26 | 3.33 | 3.30 | 3.30 | 3.29 | 3.29 | protéines (%) |
| Ziegenmilch | | | | | | | Lait de chèvre |
| Milchziegen (Anzahl) | 30 000 | 34 343 | 36 278 | 36 512 | 36 501 | 37 181 | Chèvres laitières (nombre) |
| Milchleistung (kg/Jahr) | 550 | 570 | 590 | 590 | 600 | 610 | Rendement laitier (kg/an) |
| Produktion (1000 t) | 16.5 | 19.6 | 21.4 | 21.5 | 21.9 | 22.4 | Production (1000 t) |
| Schafmilch | | | | | | | Lait de brebis |
| Milchschafe (Anzahl) | 3 500 | 8 881 | 10 719 | 11 712 | 12 362 | 12 373 | Brebis laitières (nombre) |
| Rendement laitier (kg/an) | 350 | 350 | 350 | 350 | 375 | 400 | Rendement laitier (kg/an) |
| Produktion (1000 t) | 1.3 | 3.2 | 3.8 | 4.1 | 4.6 | 4.9 | Production (1000 t) |

¹ Mittlerer Jahresbestand der gemolkene Kühe

² Gewichtsprozente in der Bassinmilch

¹ Effectif annuel moyen des vaches traites

² Pour cent de poids du lait de bassin

SBV Statistik, Bundesamt für Statistik (BFS),
SuisseLab AG und Qualitas AG

USP Statistique, Office fédéral de la statistique (OFS),
SuisseLab SA et Qualitas SA

3.19 Gesamte Versorgungsbilanz (Betriebe und Molkereien) der Vollmilch Bilan d'approvisionnement général (fermes et laiteries) du lait entier

| Aufkommen, Verwendung | 2000 | 2005 | 2008 | 2009 | 2010 | 2011 | Provenance, utilisation |
|---|--|------------------|------------------|------------------|------------------|------------------|--------------------------------------|
| | In Tonnen ~ En tonnes | | | | | | |
| Produktion | | | | | | | Produktion |
| Kuhmilch | 3 827 800 | 3 871 200 | 4 071 300 | 4 068 500 | 4 079 400 | 4 118 600 | Lait de vache |
| Ziegenmilch | 16 500 | 19 600 | 21 400 | 21 500 | 21 900 | 22 400 | Lait de chèvre |
| Schafmilch, Stutenmilch, Büffel | 1 300 | 3 200 | 3 800 | 4 200 | 4 700 | 5 500 | Lait de brebis et de jument, buffles |
| Verwendbare Produktion | 3 845 600 | 3 894 000 | 4 096 500 | 4 094 200 | 4 106 000 | 4 146 500 | Production utilisable |
| Plus: Einfuhr | 22 557 | 26 229 | 27 094 | 27 610 | 26 907 | 26 284 | Plus: importations |
| Aufkommen = Verwendung | 3 868 157 | 3 920 229 | 4 123 594 | 4 121 810 | 4 132 907 | 4 172 784 | Ressources = emplois |
| Milchverwertung | | | | | | | Mise en valeur du lait |
| Nicht vermarktete Milch | 666 512 | 705 094 | 688 788 | 687 488 | 677 096 | 683 444 | Lait non commercialisé |
| Haushaltmilch | 112 882 | 103 321 | 93 800 | 87 839 | 70 801 | 63 817 | Lait de ménage |
| Fütterungsmilch | 553 629 | 601 773 | 594 988 | 599 649 | 606 295 | 619 627 | Lait affouragé |
| Vermarktete Milch | 3 179 026 | 3 188 831 | 3 407 746 | 3 406 605 | 3 428 800 | 3 462 545 | Lait commercialisé |
| | In 1000 Milchäquivalenten ¹ (bis 2008 in t) ~ En milliers d'équivalents-lait ¹ (jusqu'en 2008 en tonnes) | | | | | | |
| Milch zur Verarbeitung | | | | | | | Lait transformé |
| Käse, Quark | 1 427 361 | 1 371 514 | 1 460 499 | 1 446 680 | 1 469 441 | 1 459 368 | Fromage, Séré |
| Konsummilch | 462 411 | 447 743 | 438 267 | 425 410 | 422 867 | 415 910 | Lait de consommation |
| Rahmproduktion/ -verdünnung ² | 252 166 | 251 016 | 258 686 | 262 261 | 266 864 | 279 259 | Production de crème ² |
| Jogurt | 32 731 | 111 971 | 115 435 | 114 997 | 114 555 | 113 230 | Yogourt |
| übrige Frischmilchprodukte | 148 842 | 90 508 | 109 295 | 99 010 | 98 429 | 92 268 | Autres produits laitiers frais |
| Dauermilchwaren | 327 713 | 309 946 | 361 144 | 367 990 | 367 795 | 364 813 | Conserves de lait |
| Butter | 458 599 | 480 803 | 550 636 | 572 021 | 580 541 | 583 730 | Beure |
| Andere Verwertung, Gewichtsdifferenzen | 87 036 | 139 721 | 129 086 | 126 983 | 117 130 | 163 395 | Auter mises en valeurs |
| Total | 3 196 859 | 3 203 222 | 3 423 048 | 3 415 352 | 3 437 622 | 3 471 973 | Total |

¹ Ein Milchäquivalent entspricht der Eiweiss- und Fettmenge eine kg Rohmilch (73 g Eiweiss und Fett)

² Nur für den frischen Verbrauch

¹ Un équivalent-Lait correspond à la quantité de protéine et de matière grasse d'un kg de lait cru (73 g de protéine et de matière grasse)

² Seulement pour la consommation de crème fraîche

3. Viehwirtschaft

3. Production animale

3.20 Verwendbare Produktion von Milchprodukten

Production utilisable de produits laitiers

In t ~ Ent

| Produkte | 2000 | 2005 | 2008 | 2009 | 2010 | 2011 | Produits |
|--|---------|---------|---------|---------|---------|---------|---|
| Frischprodukte für die menschliche Ernährung | | | | | | | Produits frais destinés à la consommation humaine |
| Frischmilch | | | | | | | Lait liquide |
| Vollmilch oder standardisiert | 614 367 | 584 746 | 574 578 | 563 700 | 549 292 | 536 212 | Lait entier ou standardisé |
| Mager- und Buttermilch | 17 953 | 16 474 | 15 826 | 14 922 | 14 129 | 13 470 | Lait écrémé et babeurre |
| Konsumrahm ¹ | | | | | | | Crème ¹ |
| Kaffeerahm | 27 914 | 25 114 | 25 581 | 25 000 | 24 677 | 23 930 | Crème pour le café |
| Halbrahm | 13 626 | 13 383 | 14 007 | 14 541 | 14 185 | 14 186 | Crème demi-crème |
| Vollrahm | 26 860 | 25 997 | 28 024 | 28 730 | 29 302 | 31 634 | Crème entière |
| Total | 68 400 | 64 494 | 67 612 | 68 271 | 68 164 | 69 750 | Total |
| Jogurt | 119 353 | 140 667 | 142 190 | 142 012 | 141 525 | 140 369 | Yaourt |
| Andere Frischprodukte ² | 25 659 | 59 581 | 79 017 | 72 018 | 65 712 | 68 726 | Autres produits frais ² |
| Total | 845 732 | 865 962 | 879 223 | 860 923 | 838 822 | 828 527 | Total |
| Butter | 36 696 | 38 816 | 45 763 | 47 894 | 48 575 | 48 989 | Beurre |
| Käse | | | | | | | Fromage |
| Emmentaler AOC | 46 593 | 34 362 | 31 971 | 28 696 | 30 220 | 28 284 | Emmental AOC |
| Le Gruyère AOC | 26 207 | 27 530 | 28 207 | 28 420 | 28 166 | 28 691 | Le Gruyère AOC |
| Sbrinz AOC | 3 304 | 1 564 | 2 129 | 1 863 | 1 857 | 1 939 | Sbrinz AOC |
| Tilsiter | 6 261 | 4 141 | 4 177 | 3 873 | 3 812 | 3 603 | Tilsit |
| Appenzeller ® | 8 813 | 9 188 | 8 925 | 8 853 | 9 113 | 9 096 | Appenzell ® |
| Quark | 10 295 | 9 799 | 9 634 | 10 037 | 9 443 | 9 624 | Caillebotte |
| Mozzarella | 11 581 | 14 815 | 17 183 | 17 176 | 18 820 | 20 558 | Mozzarella |
| Andere | 54 321 | 66 307 | 77 113 | 79 358 | 79 898 | 79 879 | Autres |
| Total | 167 375 | 167 706 | 179 339 | 178 276 | 181 329 | 181 674 | Total |
| Kondensmilch ³ | 2 816 | 2 762 | 2 532 | 2 398 | 2 806 | 2 740 | Lait concentré ³ |
| Milchpulver | | | | | | | Lait en poudre |
| Vollmilchpulver ⁴ | 13 358 | 20 018 | 22 194 | 19 919 | 19 968 | 22 298 | Lait en poudre entier ⁴ |
| Magermilchpulver ⁵ | 23 612 | 26 044 | 27 789 | 36 986 | 33 340 | 28 973 | Lait en poudre écrémé ⁵ |
| Molkenpulver | 2 575 | 1 981 | 1 613 | 1 163 | 1 100 | 2 329 | Lactosérum en poudre |
| Total | 39 545 | 48 043 | 51 596 | 58 068 | 54 408 | 53 600 | Total |
| Kasein | 670 | 416 | 312 | 389 | 332 | 253 | Caséine |

¹ Nur für den frischen Verbrauch

² Milchmischgetränke

³ Inbegriffen Buttermilch

⁴ Inbegriffen fettangereichertes sowie teilentrahmtes Milch- und Rahmpulver

⁵ Inbegriffen Buttermilchpulver

¹ Seulement la crème consommée à l'état frais

² Lait transformé en boissons lactées

³ Y compris babeurre

⁴ Y compris poudre de lait réengraissé ou partiellement écrémé

⁵ Y compris poudre de babeurre

Milchstatistik der Schweiz,
SBV Statistik

Statistique laitière de la Suisse,
USP Statistique

3.21 Betriebsbilanz der Wolle

Bilan à la ferme de la laine

In t ~ Ent

| Aufkommen, Verwendung | 2006 | 2007 | 2008 | 2009 | 2010 | 2011 * | Provenance, utilisation |
|---|------|------|------|------|------|--------|--|
| Verwendbare Produktion ¹ = Verwendung auf dem Betrieb | 517 | 581 | 593 | 425 | 563 | 559 | Production utilisable ¹ = utilisation à la ferme |
| Selbstversorgung der Betriebe | 39 | 38 | 37 | 35 | 34 | 33 | Autoconsommation à la ferme |
| Ablieferungen an die Zentrale ^{2,3} | | | | | | | Livraisons à la Centrale ^{2,3} |
| Wolle reinfarbig Klasse I | 192 | 177 | 159 | ... | ... | ... | Laine unicolore classe I |
| Wolle mischfarbig Klasse I | 51 | 49 | 48 | ... | ... | ... | Laine mêlée classe I |
| Klasse II/ III und Restwolle ⁴ | 13 | 11 | 17 | ... | ... | ... | Klasse II/ III et restes ⁴ |
| Teppichwolle ⁴ | 28 | 19 | 36 | ... | ... | ... | Laine à tapis ⁴ |
| Total | 284 | 256 | 260 | 191 | 320 | 338 | Total |
| Ablieferungen an die fiwo ⁴ | 194 | 287 | 296 | 199 | 209 | 188 | Livraisons à la fiwo ⁴ |

¹ Ungewaschene Wolle

² Schweizerische Inlandwollzentrale (IWZ)

³ Ab 1999 nimmt die IWZ zwar noch alle Wollklassen entgegen, bezahlt aber nur noch Klasse I (inbegr. Teppichwolle)

⁴ Förderung innovativer Wollverwertung Ostschweiz (fiwo)

¹ Laine non lavée

² Centrale suisse de la laine indigène (CLI)

³ Dès 1999 la CLI accepte encore toutes les classes de laine, mais ne paie que la classe I (y compris la laine à tapis)

⁴ Förderung innovativer Wollverwertung Ostschweiz (fiwo)

Schweizerische Inlandwollzentrale (IWZ), Förderung innovativer
Wollverwertung Ostschweiz (fiwo), SBV Statistik

Centrale suisse de la laine indigène (CLI), Förderung innovativer
Wollverwertung Ostschweiz (fiwo), USP Statistique

3. Viehwirtschaft

3. Production animale

3.22 Betriebsbilanz der Hühnerreier Bilan à la ferme des oeufs de poule

| Aufkommen, Verwendung | 1995 | 2000 | 2005 | 2009 | 2010 | 2011 * | Provenance, utilisation |
|--|-----------|-----------|-----------|-----------|-----------|-----------|--|
| Legehennenbestand ¹ | 2 482 388 | 2 150 303 | 2 188 510 | 2 318 296 | 2 438 051 | 2 437 016 | Effectif de pondeuses ¹ |
| Jährliche Nettoleistung (Eier je Legehenne) | 249 | 333 | 312 | 322 | 320 | 321 | Rendement annuel net (oeufs par pondeuse) |
| Angaben in 1000 St.: | | | | | | | Données en 1000 pce : |
| Verw. Produktion = | | | | | | | Production utilisable = |
| Verwendung auf dem Betrieb | 617 491 | 715 965 | 682 314 | 747 109 | 779 547 | 782 654 | utilisation à la ferme |
| Bruteier (Wiederverwendung) | 25 641 | 30 965 | 25 389 | 25 564 | 27 603 | 25 181 | À couvrir (réemploi) |
| Selbstversorgung der Betriebe ² | 35 000 | 33 000 | 26 000 | 21 000 | 20 000 | 19 000 | Autoconsommation à la ferme ² |
| Lieferungen | | | | | | | Livraisons |
| an Sammelstelle ³ | 236 750 | 415 844 | ... | ... | ... | ... | aux centres de ramassage ³ |
| Andere, inbegr. Direktverkauf | 320 100 | 236 156 | ... | ... | ... | ... | autres, y compris vente directe |
| Total Lieferungen | 556 850 | 652 000 | 630 925 | 700 545 | 731 944 | 738 473 | Total livraisons |
| Angaben in t ⁴: | | | | | | | Données en t ⁴: |
| Verw. Produktion = | | | | | | | Production utilisable = |
| Verwendung auf dem Betrieb | 34 305 | 39 776 | 37 906 | 41 506 | 43 308 | 43 481 | utilisation à la ferme |
| Bruteier (Wiederverwendung) | 1 425 | 1 720 | 1 411 | 1 420 | 1 534 | 1 399 | À couvrir (réemploi) |
| Selbstversorgung der Betriebe ² | 1 944 | 1 833 | 1 444 | 1 167 | 1 111 | 1 056 | Autoconsommation à la ferme ² |
| Lieferungen | | | | | | | Livraisons |
| an Sammelstelle ³ | 13 153 | 23 102 | ... | ... | ... | ... | aux centres de ramassage ³ |
| Andere, inbegr. Direktverkauf | 17 783 | 13 120 | ... | ... | ... | ... | autres, y compris vente directe |
| Total Lieferungen | 30 936 | 36 222 | 35 051 | 38 919 | 40 664 | 41 026 | Total livraisons |

¹ Lege- und Zuchthennen über 18 Wochen; in Jahren ohne Zählung wird der Bestand wie im Vorjahr angenommen; ab 1996: gemäss Landw. Betriebsstrukturerhebung

² Frischverzehr für die menschliche Ernährung auf dem Betrieb

³ Bis August 1996: SEG und GELA

⁴ Annahme: Mittleres Eigewicht = 55g (1 t = 18'000 Eier)

¹ Poules pondeuses et d'élevage de plus de 18 semaines; pour les années sans recensement l'effectif de l'année précédente est pris en considération; dès 1996, conformément au recensement des structures d'exploitations

² Utilisation sous forme de produit frais destinés à la consommation humaine à la ferme

³ Jusqu'au mois d'août 1996: SEG et GELA

⁴ Annahme: Mittleres Eigewicht = 55g (1 t = 18'000 Eier)

Verschiedene Quellen

Sources diverses

3.23 Gesamte Versorgungsbilanz des Honigs Bilan d'approvisionnement général du miel

In t ~ Ent t

| Aufkommen, Verwendung | 1995 | 2000 | 2005 | 2009 | 2010 | 2011 * | Provenance, utilisation |
|---|---------|---------|---------|---------|---------|---------|---|
| Bienenvölker | 269 180 | 235 801 | 208 091 | 173 814 | 165 045 | 169 391 | Nombre de ruches |
| Jährliche Nettoleistung (kg Honig je Volk) | 27.9 | 12.0 | 15.5 | 18.0 | 20.1 | 27.6 | Rendement annuel net de miel (kg par ruche) |
| Verwendbare Produktion | 7 496 | 2 834 | 3 223 | 3 135 | 3 316 | 4 677 | Production utilisable |
| Plus: Einfuhr | 5 986 | 6 784 | 6 324 | 7 576 | 7 893 | 7 434 | Plus: importations |
| Aufkommen = Verwendung | 13 482 | 9 618 | 9 547 | 10 711 | 11 209 | 12 111 | Ressources = emplois |
| Minus: Ausfuhr | 146 | 442 | 340 | 509 | 651 | 558 | Moins: exportations |
| Vorräteveränderung ¹ | ... | ... | ... | ... | ... | ... | Variation de stocks ¹ |
| Inländischer Gesamtverbrauch | 13 336 | 9 176 | 9 207 | 10 202 | 10 558 | 11 553 | Utilisation intérieure totale |
| Futter | 40 | 35 | 31 | 26 | 25 | 25 | Alimentation animale |
| Transformation in Nahrungsmittel | ... | ... | ... | ... | ... | ... | Transformations alimentaires |
| Transformation in Industrieprodukte | ... | ... | ... | ... | ... | ... | Transformations non alimentaires |
| Frishverzehr für die menschliche Ernährung | 13 296 | 9 141 | 9 176 | 10 176 | 10 533 | 11 528 | Utilis. sous forme de produits frais destinés à la consom. humaine |

¹ Statistisch nicht erfasst

¹ Ils ne font pas l'objet de statistiques

SBV Statistik

USP Statistique

3. Viehwirtschaft

3. Production animale

3.24 Von Berufsfischern in neun Seen gefangene Fische Poissons pêchés dans neuf lacs par les pêcheurs professionnels

Rund 75 % des Fischertrages aller Schweizer Seen ~ Près de 75 % de l'ensemble de la pêche des lacs suisses

| Jahre Années | Bodensee (schweiz. Ant.) | Zürichsee | Walensee | Zugersee | Brienzersee | Thunersee | Bielensee | Lac de Neuchâtel | Lac Léman (partie vaud.) | Total |
|---|-----------------------------|-----------|----------|----------|-------------|-----------|-----------|---------------------|-----------------------------|---------|
| Zahl der Berufsfischer (mittl. Bestand in den Monaten Mai - September) ¹ ~ Nombre de pêcheurs professionnels (moyenne de mai à septembre) ¹ | | | | | | | | | | |
| 1991-2000 | 72 | 20 | 5 | 11 | 4 | 7 | 12 | 41 | 72 | 244 |
| 2001-2010 | 67 | 18 | 5 | 11 | 3 | 6 | 11 | 33 | 57 | 211 |
| 2009 | 66 | 18 | 5 | 10 | 2 | 6 | 10 | 28 | 51 | 196 |
| 2010 | 66 | 18 | 5 | 9 | 2 | 6 | 10 | 31 | 51 | 198 |
| 2011 | 66 | 18 | 5 | 8 | 1 | 5 | 10 | 31 | 48 | 192 |
| Fangertrag, in t ~ Résultats de la pêche, en t | | | | | | | | | | |
| 1991-2000 | 456.6 | 226.1 | 14.7 | 81.8 | 14.9 | 34.8 | 110.9 | 291.1 | 261.0 | 1 491.9 |
| 2001-2010 | 297.0 | 230.9 | 9.6 | 45.0 | 5.0 | 35.1 | 120.2 | 283.6 | 206.1 | 1 232.4 |
| 2009 | 262.6 | 278.8 | 6.4 | 33.4 | 3.1 | 29.4 | 140.2 | 287.5 | 283.3 | 1 324.7 |
| 2010 | 265.6 | 340.4 | 5.1 | 36.9 | 2.1 | 27.4 | 132.6 | 296.9 | 246.5 | 1 353.5 |
| 2011 | 275.6 | 198.7 | 3.0 | 36.7 | 1.8 | 28.9 | 102.6 | 256.9 | 367.0 | 1 271.1 |
| Erlös der Fischer, CHF je t ~ Prix obtenus par les pêcheurs, CHF par t | | | | | | | | | | |
| 1991-2000 | 5 876 | 4 765 | 6 108 | 3 150 | 7 066 | 7 666 | 6 425 | 5 764 | 8 210 | 6 041 |
| 2001-2010 | 5 986 | 4 821 | 5 809 | 2 368 | 7 311 | 7 236 | 7 033 | 6 605 | 9 582 | 6 521 |
| 2009 | 6 760 | 5 170 | 5 940 | 3 020 | 7 100 | 7 210 | 6 800 | 6 570 | 10 280 | 7 050 |
| 2010 | 6 510 | 4 130 | 6 130 | 2 870 | 8 380 | 7 150 | 6 840 | 6 580 | 8 740 | 6 280 |
| 2011 | 6 620 | 5 270 | 5 920 | 2 590 | 8 000 | 7 120 | 7 060 | 6 650 | 8 060 | 6 760 |
| Gesamterlös, in 1000 CHF ~ Valeur totale en 1000 CHF | | | | | | | | | | |
| 1991-2000 | 2 683 | 1 077 | 90 | 258 | 105 | 267 | 713 | 1 678 | 2 143 | 9 012 |
| 2001-2010 | 1 778 | 1 113 | 56 | 107 | 36 | 254 | 845 | 1 873 | 1 975 | 8 037 |
| 2009 | 1 774 | 1 442 | 38 | 101 | 22 | 212 | 954 | 1 888 | 2 911 | 9 342 |
| 2010 | 1 730 | 1 406 | 31 | 106 | 18 | 196 | 907 | 1 954 | 2 155 | 8 503 |
| 2011 | 1 823 | 1 048 | 18 | 95 | 14 | 206 | 724 | 1 708 | 2 959 | 8 595 |

¹ Etwas kleinerer Bestand in den übrigen Monaten

¹ Effectif plus faible durant les autres mois

Gemäss Angaben der kantonalen Fischereiverwaltungen

Selon les données des administrations cantonales de la pêche

3.25 Fangertrag nach Fischarten Résultats par sortes de poissons

Datenbasis wie Tabelle 3.24 ~ Base des données comme tableau 3.24

| Jahre Années | Salmoniden (Edelfische) ~ Salmonidés | | | | Hechte Brochets | Trüschen Lottes | Barsche Perches | Aale, Welse Anguilles, silures | Cypriniden (Karpfenf.) Cyprinidés | Total |
|--|--------------------------------------|---------------------|-------------------------|----------------------|--------------------|--------------------|--------------------|--------------------------------------|---|---------|
| | Äschen Ombres | Forellen Truites | Saiblinge Ombles ch. | Felchen Corégones | | | | | | |
| Fangertrag, in t ~ Résultats de la pêche, en t | | | | | | | | | | |
| 1991-2000 | 0.5 | 8.6 | 16.8 | 755.2 | 26.5 | 7.4 | 446.7 | 3.3 | 226.9 | 1 491.9 |
| 2001-2010 | 0.2 | 11.0 | 10.5 | 754.6 | 38.7 | 7.5 | 259.4 | 2.7 | 147.9 | 1 232.4 |
| 2009 | 0.1 | 17.1 | 14.3 | 847.9 | 38.2 | 9.8 | 256.6 | 2.0 | 138.7 | 1 324.7 |
| 2010 | 0.1 | 11.9 | 9.9 | 931.5 | 54.8 | 8.1 | 196.7 | 2.7 | 137.8 | 1 353.5 |
| 2011 | 0.1 | 17.9 | 10.9 | 805.8 | 44.1 | 10.3 | 251.2 | 2.5 | 128.4 | 1 271.2 |
| Erlös der Fischer, CHF je t ~ Prix obtenus par les pêcheurs, CHF par t | | | | | | | | | | |
| 1991-2000 | 16 080 | 17 920 | 16 650 | 5 960 | 12 710 | 2 760 | 7 820 | 6 810 | 890 | 6 040 |
| 2001-2010 | 16 667 | 18 040 | 15 652 | 6 382 | 13 359 | 2 626 | 8 457 | 7 033 | 949 | 6 524 |
| 2009 | 20 000 | 18 300 | 15 380 | 6 590 | 14 690 | 2 650 | 9 580 | 7 000 | 1 180 | 7 050 |
| 2010 | 10 000 | 17 140 | 13 840 | 6 070 | 11 390 | 2 840 | 8 760 | 7 040 | 860 | 6 280 |
| 2011 | 10 000 | 18 040 | 14 590 | 6 440 | 13 380 | 2 720 | 8 670 | 6 400 | 880 | 6 760 |
| Gesamterlös, in 1000 CHF ~ Valeur totale, en 1000 CHF | | | | | | | | | | |
| 1991-2000 | 8 | 153 | 279 | 4 499 | 337 | 21 | 3 492 | 22 | 201 | 9 012 |
| 2001-2010 | 3 | 198 | 165 | 4 805 | 516 | 20 | 2 171 | 19 | 140 | 8 037 |
| 2009 | 2 | 313 | 220 | 5 586 | 561 | 26 | 2 457 | 14 | 163 | 9 342 |
| 2010 | 1 | 204 | 137 | 5 653 | 624 | 23 | 1 723 | 19 | 119 | 8 503 |
| 2011 | 1 | 323 | 159 | 5 188 | 590 | 28 | 2 177 | 16 | 113 | 8 595 |

Gemäss Angaben der kantonalen Fischereiverwaltungen

Selon les données des administrations cantonales de la pêche

4. Produktionsmittel und Umwelt

4. Agents de production et environnement

Tabelle ~ Tableau

Seite ~ Page

| | | |
|------|--|-----|
| 4.1 | Futtermittelbilanz: Verfügbare Futtermittel in den Jahren 2007-2010 Bilan fourrager : fourrages disponibles des années 2007-2010 | 92 |
| 4.2 | Futtermittelbilanz 2010: Futtermittel-Aufkommen nach Herkunft Bilan fourrager 2010 : ressources selon la provenance | 94 |
| 4.3 | Futtermittelbilanz: Futtermittel-Verwendung nach Tierkategorie Bilan fourrager : utilisation selon la catégorie animale | 96 |
| 4.4 | Futtermittelbilanz 2010: Verwendung nach Herkunft der Futtermittel und nach Futtermittelgruppen Bilan fourrager 2010: utilisation par provenance des aliments fourragers et par groupe d'aliment fourragers | 98 |
| 4.5 | Futtermittelbilanz: Verwendung nach Herkunft der Futtermittel und nach Futtermittelgruppen Bilan fourrager : utilisation par provenance des aliments fourragers et par groupe d'aliment fourragers | 100 |
| 4.6 | Flächenintensität der Tierhaltung Intensité de la détention d'animaux à la surface | 102 |
| 4.7 | Import von Futtermitteln, die gentechnisch veränderte Organismen (GVO) enthalten Importation d'aliments fourragers contenant des organismes génétiquement modifiés (OGM) | 103 |
| 4.8 | Hauptnährstoffe aus verfügbaren Düngemitteln Principaux éléments nutritifs des engrais disponibles | 103 |
| 4.9 | Anfall von Hofdünger Volume d'engrais de ferme | 104 |
| 4.10 | Verfügbare Handelsdünger für die Landwirtschaft Engrais commerciaux disponibles pour l'agriculture | 104 |
| 4.11 | Stickstoff- und Phosphorbilanz Bilan d'azote et de phosphore | 105 |
| 4.12 | Gesamtposphorgehalt in 21 Seen Teneur globale en phosphore mesurée dans 21 lacs | 106 |
| 4.13 | Nitrat im Grundwasser in Abhängigkeit der Bodennutzung Nitrates dans les eaux souterraines en fonction de l'utilisation du sol | 107 |
| 4.14 | Pflanzenschutzmittel im Grundwasser in Abhängigkeit der Bodennutzung Produits phytosanitaires dans les eaux souterraines en fonction de l'utilisation du sol | 107 |
| 4.15 | Absatz von Pflanzenschutzmitteln Vente de produits phytosanitaires | 108 |
| 4.16 | Vertriebsmengen von Antibiotika für Nutztiere Ventes d'antibiotiques utilisés en médecine vétérinaire | 108 |
| 4.17 | Antibiotikaresistenzen bei Nutztieren Résistances aux antibiotiques chez les animaux de rente | 109 |
| 4.18 | Bodennutzung in verschiedenen Kantonen Utilisation du sol dans différents cantons | 110 |
| 4.19 | Veränderung der landwirtschaftlichen Nutzfläche pro Einwohner Variation de la surface agricole utile par habitant | 113 |
| 4.20 | Direktsaatflächen Superficies de semis direct | 113 |
| 4.21 | Witterung im schweizerischen Mittelland Conditions atmosphériques sur le Plateau suisse | 114 |
| 4.22 | Meldungen von Hagel- und Elementarschäden Annonces des dégâts de grêle et des dégâts élémentaires | 114 |
| 4.23 | Phänologische Beobachtungen ausgewählter Stationen Observations phénologiques de quelques stations | 115 |
| 4.24 | Dauer der Grünfütterung Durée du régime vert | 115 |
| 4.25 | Geschätzte Treibhausgasemissionen aus der Landwirtschaft Estimation des émissions de gaz à effet de serre de l'agriculture | 116 |
| 4.26 | Jahresmittelwerte der Ammoniakkonzentrationen an verschiedenen Messstellen Valeurs moyennes annuelles des concentrations d'ammoniac relevées dans différentes stations | 117 |
| 4.27 | Ammonium (NH ₄ ⁺)- und Ammoniak (NH ₃)-Immissionen Immissions d'ammonium (NH ₄ ⁺) et d'ammoniac (NH ₃) | 118 |
| 4.28 | Jahresmittelwerte von Feinstaub (PM10) an verschiedenen Messstellen Densité moyenne annuelle des poussières fines (PM10) relevée dans différentes stations | 118 |
| 4.29 | Versteuerte Benzin- und Dieselmengen und Rückerstattung an die Landwirtschaft Quantité d'essence et de diesel imposable et remboursement à l'agriculture | 119 |

4. Produktionsmittel und Umwelt

4. Agents de production et environnement

| | | |
|------|---|-----|
| 4.30 | Schätzung des landwirtschaftlichen Energieverbrauchs Estimation de la consommation agricole d'énergie..... | 119 |
| 4.31 | Versteuerte Mengen von Energieträgern aus erneuerbaren Rohstoffen Quantités imposables de sources d'énergie issus de matières premières renouvelables..... | 120 |
| 4.32 | Produktion erneuerbarer Energien Production d'énergies renouvelables..... | 120 |
| 4.33 | Erzeugung erneuerbarer Energien in den Landwirtschaftsbetrieben Production d'énergies renouvelables dans les exploitations agricoles..... | 121 |

4. Produktionsmittel und Umwelt

4. Agents de production et environnement

Optimierte Anbaumethoden und verbesserte Produktionsmittel verhelfen der Landwirtschaft zu beträchtlichen Ertragssteigerungen. Doch eine Intensivierung der Landwirtschaft bringt auch ökologische Probleme mit sich, die früher oder später wieder auf diese zurückfallen können. In diesem Kapitel werden unter anderem Zahlen über die wechselseitigen Beziehungen zwischen Landwirtschaft und Umwelt aufgezeigt.

Phosphor (P) ist ein sehr wichtiger Pflanzennährstoff und daher ein bedeutendes Produktionsmittel in der Landwirtschaft. Die P-Bilanz gibt die Differenz an zwischen der dem Boden zugeführten (z.B. durch importierte Futtermittel, Mineral-, Recycling- und übrige Dünger) und der ihm in Form landwirtschaftlicher Produkte (z.B. tierische und pflanzliche Nahrungsmittel) wieder entzogenen Phosphormenge (Input und Output). Es wird angenommen, dass der grösste Teil dieses Überschusses im Boden angereichert wird. Der Rest gelangt vor allem durch Erosion und Abschwemmung in die Gewässer, was zu einer erhöhten Biomasseproduktion (Eutrophierung) in diesen führt. Die P-Bilanz ist nach wie vor positiv, das heisst, es wird mehr Phosphor in das landwirtschaftliche System eingebracht als ihm entnommen wird. Der P-Überschuss hat aber in den letzten Jahrzehnten deutlich abgenommen. Er wird im Jahr 2010 noch auf ca. 3'000 Tonnen geschätzt.

Eine Reduktion der gemessenen Phosphormengen lässt sich in allen Schweizer Seen beobachten. Diese Abnahme wird auf verschiedene Massnahmen zurückgeführt. Dazu gehören das P-Verbot in Waschmitteln und die verbesserte Abwasserreinigung. Im landwirtschaftlichen Bereich werden die Einträge vermindert durch die Optimierung der Tierernährung (N- und P-reduziertes Futter) und reduzierten Mineräldüngeraufwand.

La rationalisation des méthodes de culture et l'amélioration des moyens de production contribuent sensiblement à accroître la productivité de l'agriculture. Cependant, l'agriculture intensive entraîne aussi des problèmes écologiques qui, tôt ou tard, pourront avoir des retombées négatives. Ce chapitre illustre, entre autres, au moyen de quelques chiffres, les champs d'interaction entre l'agriculture et l'environnement.

Le phosphore (P) comme élément nutritif des organismes végétaux s'avère très important dans les moyens de production de l'agriculture. Le bilan de phosphore indique la différence entre la quantité amenée dans le sol (par ex. par les fourrages importés, les engrais minéraux, recyclés et autres engrais) et la quantité qui lui est soutirée sous forme de produits agricoles, par exemple les aliments fourragers et les végétaux (input et output). La plus grande partie de l'excédent de phosphore s'accumule vraisemblablement dans le sol. La quantité restante, quant à elle, parvient avant tout dans les eaux par érosion ou infiltration, entraînant ainsi une surproduction de biomasse (eutrophisation). En Suisse, le bilan de phosphore reste positif, ce qui signifie que les flux de phosphore entrant par le système agricole dépassent les flux sortants. Toutefois, les excédents de phosphore ont beaucoup diminué durant les dernières décennies. Ils ont été évalués à 3'000 tonnes environ en 2010.

Les observations faites dans tous les lacs de Suisse indiquent une diminution de la quantité de phosphore. Ce résultat est le fruit des différentes mesures engagées, comme par exemple l'interdiction des phosphates dans les produits de lessive ou encore les progrès réalisés dans l'épuration des eaux usées. Dans le domaine agricole, les intrants sont abaissés grâce à l'optimisation des aliments pour animaux (fourrages moins riches en N et P) et à la diminution des engrais organiques minéralisés.

Verfügbare Handelsdünger für die Landwirtschaft

Engrais commercial disponible pour l'agriculture

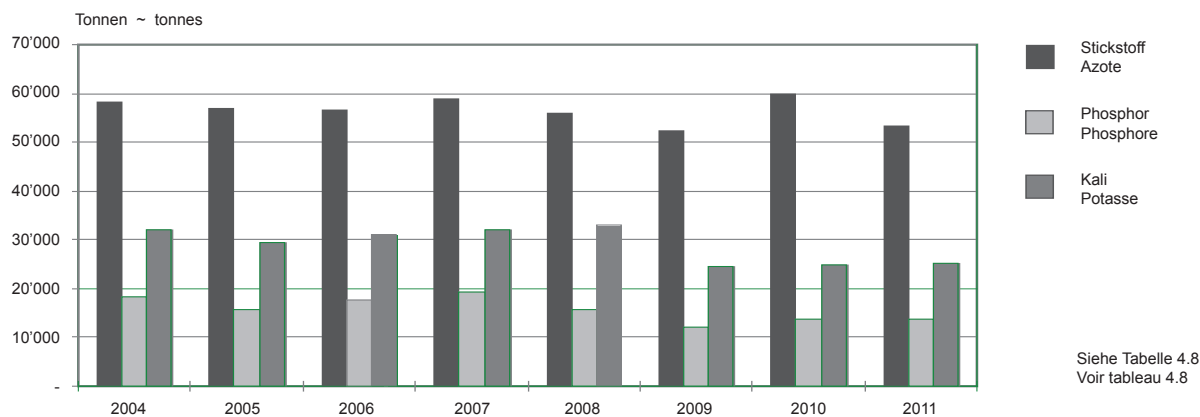

Auch Stickstoff (N) ist ein unentbehrlicher Nährstoff für Pflanzen und Tiere. Stickstoff im Überschuss kann aber zu Problemen führen, da gewisse daraus resultierende Verbindungen (z.B. Nitrat, Ammoniak, Lachgas) die Umwelt und die menschliche Gesundheit gefährden. Der N-Überschuss hat vor allem in den neunziger Jahren abgenommen, was auf den verminderten Hofdüngeranfall aufgrund der Reduktion des Viehbestandes und auf den geringeren Eintrag von Mineräldünger zurückzuführen ist. Die N-Bilanzen der letzten Jahre fallen aber sehr unterschiedlich aus. Die Stickstoffzufuhr (Input) blieb zwar ziemlich konstant aber grosse Erntemengen (Output) führten in einigen Jahren zu tieferen Werten, geringe Erntemengen aufgrund schlechter Witterungsbedingungen liessen die Schätzungen der Überschüsse in anderen Jahren (z.B. 1999, 2001 und 2003) höher ausfallen. Auch Stickstoffverbindungen wie

L'azote (N) constitue aussi un élément nutritif indispensable pour les végétaux et les animaux. Une surcharge d'azote peut toutefois causer des problèmes, car certaines liaisons chimiques (par ex. nitrate, ammoniac, gaz hilarant) présentent des risques pour l'environnement et la santé de l'être humain. La surcharge d'azote a surtout diminué dans les années nonante, en raison de la diminution des engrais de ferme due à la réduction de l'effectif de bétail, et de la moindre utilisation des engrais organiques minéralisés. Pourtant, les bilans d'azote des dernières années donnent une image très variable. Malgré des apports d'azote (input) plus ou moins constants, on a mesuré certaines années une plus faible concentration d'azote à cause des grandes récoltes (output), tandis que d'autres années (par ex. 1999, 2001 et 2003), ces valeurs étaient supérieures en raison des petites récoltes dues à des conditions météorologiques

4. Produktionsmittel und Umwelt

4. Agents de production et environnement

Nitrat (NO_3^-/l) gelangen ins Grundwasser, wo sie im Rahmen der nationalen Grundwasserbeobachtung (NAQUA) jährlich gemessen werden. Der Anforderungswert von $25 \text{ mg NO}_3^-/\text{l}$ für Grundwasser, das als Trinkwasser genutzt wird oder dafür vorgesehen ist, wird in Ackerbauregionen häufig überschritten. 2010 war dies bei 48 % aller Standorte der Fall. 12 % der Standorte überschritten sogar den Toleranzwert des Lebensmittelrechts von $> 40 \text{ mg/l}$.

Antibiotika gehören zu den wichtigsten Arzneimitteln, die zur Behandlung von bakteriellen Infektionskrankheiten bei Mensch, Tier und sogar Pflanzen (gegen Feuerbrand) eingesetzt werden. Durch ihre spezifische Wirkungsweise sind sie äusserst effektiv und wurden seit ihrer Entdeckung absolut unentbehrlich in unserem medizinischen Alltag. Da aber Bakterien sehr anpassungsfähig sind, können sie, bei übermässigem Gebrauch und nicht sachgerechter Anwendung, Resistenzen gegen Antibiotika entwickeln. Obwohl in der Schweiz eine Abnahme des Antibiotikavertriebs für Nutztiere zu beobachten ist, wurde im Rahmen des Antibiotikaresistenzmonitorings des Bundesamtes für Veterinärwesen (BVET) eine deutliche Zunahme von bestimmten Resistenzen in gesunden Schlachttieren festgestellt. Besonders bedenklich sind dabei die Methicillin-resistenten *Staphylococcus aureus* (MRSA). Solche Bakterienstämme sind nicht nur resistent gegen alle β -Lactam-Antibiotika (Penicillin etc.), sondern meist auch gegen andere Antibiotikaklassen (Multiresistenz), was im Krankheitsfall eine Behandlung schwierig und teuer macht. Im Jahr 2010 wurden bei Mastschweinen 392 Proben von gesunden Beständen im Schlachthof entnommen. Dabei wurden 23 MRSA-Stämme entdeckt und isoliert. Im Vorjahr waren es nur 9 Stämme, bei vergleichbarer Probenentnahme. Etwas weniger bedenklich ist die Situation bei Maskälbern (5 MRSA) und Mastpoulets, wo gar keine MRSA entdeckt wurden. Im Vergleich mit anderen Europäischen Ländern ist das MRSA-Vorkommen im schweizerischen Tierbestand nach wie vor gering und damit auch das Risiko einer Übertragung von Tieren auf den Menschen. Dennoch sollte die Resistenzentwicklung - vor allem bei Mastschweinen - weiter verfolgt werden.

Der zunehmende Energiebedarf der Schweizer Bevölkerung und die steigenden CO_2 -Emissionen sind auch in der Landwirtschaft ein Thema. Obwohl die Produktion erneuerbarer Energien in der Landwirtschaft nach wie vor nur einen kleinen Teil der gesamten (erneuer- und nichterneuerbaren) Energieproduktion ausmacht, ist sie im Laufe der Zeit gestiegen: So haben landwirtschaftliche Biogasanlagen 2010 immerhin 56 Gigawattstunden Energie in Form von Wärme und Elektrizität produziert, waren es 1990 gerade einmal 6,1 Gigawattstunden. Zwischen 1990 und 2000 hat aber auch der landwirtschaftliche Energieverbrauch zugenommen. Diese Zunahme gründet hauptsächlich auf einem erhöhten Verbrauch von direkter Energie (Elektrizität, Treib- und Heizstoffe). Der Verbrauch ist seither aber ziemlich konstant und befindet sich im Jahr 2009 auf dem gleichen Niveau wie im Jahr 2000.

Treibhausgase sind gasförmige Stoffe, die zum Treibhauseffekt beitragen. Das Kyoto-Protokoll sieht eine Reduktion des durch den Menschen verursachten Ausstosses der wichtigsten Gase (Kohlendioxid CO_2 , Methan CH_4 , Lachgas N_2O sowie Fluorkohlenwasserstoffe FCKWs) vor. Damit die Emissionsmengen dieser Gase miteinander vergleichbar sind, werden sie in CO_2 -Äquivalente umgerechnet. 1990 betrug der gesamte schweizerische Treibhausgasausstoss 53 Millionen Tonnen CO_2 -Äquivalente. Davon wurde 11,6 % von der Landwirtschaft verursacht. 2010 gehen 10,5 % von gesamthaft 54,2 Millionen Tonnen CO_2 -Äquivalente zu Lasten der Landwirtschaft. Die wichtigsten Treibhausgase, die von der Landwirtschaft herrühren sind Methan und Lachgas. Methan wird hauptsächlich von landwirtschaftlichen Nutztieren (insbes. Rindvieh) ausgestossen und hat eine 20-30 Mal stärkere Wirkung als Kohlendioxid. Lachgas bildet sich aus stickstoffhaltigen Düngemitteln und hat ein Treibhauspotential, das jenes von Kohlendioxid mehr als 300 Mal übersteigt. Die 2010 emittierten Methan- und Lachgasmengen stammen zu 84 % resp. 79 % aus der Landwirtschaft.

défavorables. L'Observation nationale des eaux souterraines (NAQUA) mesure chaque année les composés azotés qui passent dans la nappe phréatique, comme le nitrate (NO_3^-/l). Dans les régions de grandes cultures, les nappes phréatiques qui fournissent de l'eau potable ou prévues à cette fin dépassent souvent la valeur prescrite de $25 \text{ mg NO}_3^-/\text{l}$. En 2010, c'était le cas dans 48 % des stations, et 12 % d'entre elles dépassaient la valeur de tolérance de $> 40 \text{ mg/l}$ fixée par la législation sur les denrées alimentaires.

Les antibiotiques font partie des principaux médicaments utilisés pour traiter les maladies infectieuses bactériennes chez les humains, les animaux et même les plantes (contre le feu bactérien). De par leur action spécifique, ils sont très efficaces et sont devenus absolument indispensables à la médecine actuelle depuis leur découverte. Cependant, les bactéries sont très adaptables et peuvent développer une résistance aux antibiotiques lorsque ceux-ci sont utilisés de façon excessive et sans réelle nécessité. Même si l'on observe, en Suisse, une diminution de la distribution d'antibiotiques aux animaux de rente, on constate, dans le cadre du monitoring des résistances aux antibiotiques de l'Office vétérinaire fédéral (OVF), une nette augmentation des résistances des bactéries prélevées sur des animaux sains. Les souches de *Staphylococcus aureus* résistant à la méthicilline (SARM) sont particulièrement inquiétantes. De telles souches de bactéries ne sont pas seulement résistantes à toutes les bêtalactamines (pénicilline, etc.), mais aussi à d'autres classes d'antibiotiques (multirésistance) et, en cas de maladie, le traitement devient alors difficile et onéreux. En 2010, 392 échantillons ont été prélevés à l'abattoir sur des porcs à l'engrais issus de cheptels sains. Ce faisant, 23 souches SARM ont été découvertes et isolées. L'année précédente, sur un échantillon comparable, il n'y avait que 9 souches. La situation des veaux à l'engrais (5 SARM) et des poulets de chair, pour lesquels aucune SARM n'a été découverte, est moins préoccupante. En comparaison avec d'autres pays européens, les cas de SARM restent rares au sein du cheptel suisse, ce qui limite le risque de transmission entre les animaux et les humains. Il n'empêche que le développement des résistances doit être surveillé, notamment pour les porcs à l'engrais.

L'augmentation des besoins énergétiques de la population suisse et celle des émissions de CO_2 intéressent aussi le monde agricole. Bien que la production d'énergies renouvelables dans l'agriculture ne constitue encore qu'une petite partie de la production totale d'énergie (renouvelable et non-renouvelable), elle a cependant considérablement augmenté : ainsi en 2010, les installations de biogaz ont produit 56 GWh sous forme de chaleur et d'électricité, alors qu'en 1990, cette production n'était que de 6,1 GWh. Entre 1990 et 2000, la consommation en énergie du secteur agricole a toutefois augmenté. Cette hausse s'explique par une consommation accrue d'énergie directe (électricité, carburants et combustibles). Depuis lors, la consommation est assez stable et, en 2009, elle se trouve au même niveau qu'en 2000.

Les gaz à effet de serre sont des substances gazeuses qui contribuent au réchauffement climatique. Le Protocole de Kyoto prévoit une réduction des émissions des principaux gaz (le dioxyde de carbone CO_2 , le méthane CH_4 , l'oxyde nitreux N_2O et les hydrofluorocarbones HFC) provoquées par l'être humain. Afin de pouvoir comparer les volumes de gaz émis, ceux-ci sont convertis en équivalents- CO_2 . En 1990, les émissions de gaz à effet de serre ont atteint 53 millions de tonnes d'équivalents- CO_2 en Suisse. Sur cette quantité, 11,6 % ont été produits par l'agriculture. En 2010, l'agriculture a produit encore 10,5 % des 54,2 millions de tonnes d'équivalents- CO_2 . L'agriculture produit surtout du méthane et de l'oxyde nitreux. Le méthane est émis principalement par les animaux de rente, notamment le bétail bovin, et est 20 à 30 fois plus actif que le dioxyde de carbone. L'oxyde nitreux se forme à partir des engrais azotés et possède un potentiel d'effet de serre 300 fois plus important que le dioxyde de carbone. Les volumes de méthane et d'oxyde nitreux émis en 2010 proviennent respectivement à 84 % et 79 % de l'agriculture.

4. Produktionsmittel und Umwelt

4. Agents de production et environnement

Futtermittelbilanz

Die Futtermittelbilanz der Schweiz berechnet die Futtermittel, die zur Fütterung des Nutztviehs pro Kalenderjahr zur Verfügung stehen.

Die Futtermittelliste und die Viehkategorien wurden mit Hilfe des von Eurostat im Jahre 2002 publizierten «Handbuch für die Erstellung von Versorgungsbilanzen - Futtermittelbilanz: Aufkommen» erstellt.

Bilan fourrager

Le bilan fourrager de la Suisse indique la quantité de fourrages disponible par année civile pour l'affouragement du bétail de rente.

La liste des fourrages et les catégories de bétail ont été élaborées à l'aide du « Manuel pour l'élaboration des bilans d'approvisionnement - Alimentation animale : ressources » publié en 2002 par Eurostat.

Darstellung der Futtermittelbilanz

Schéma du bilan fourrager

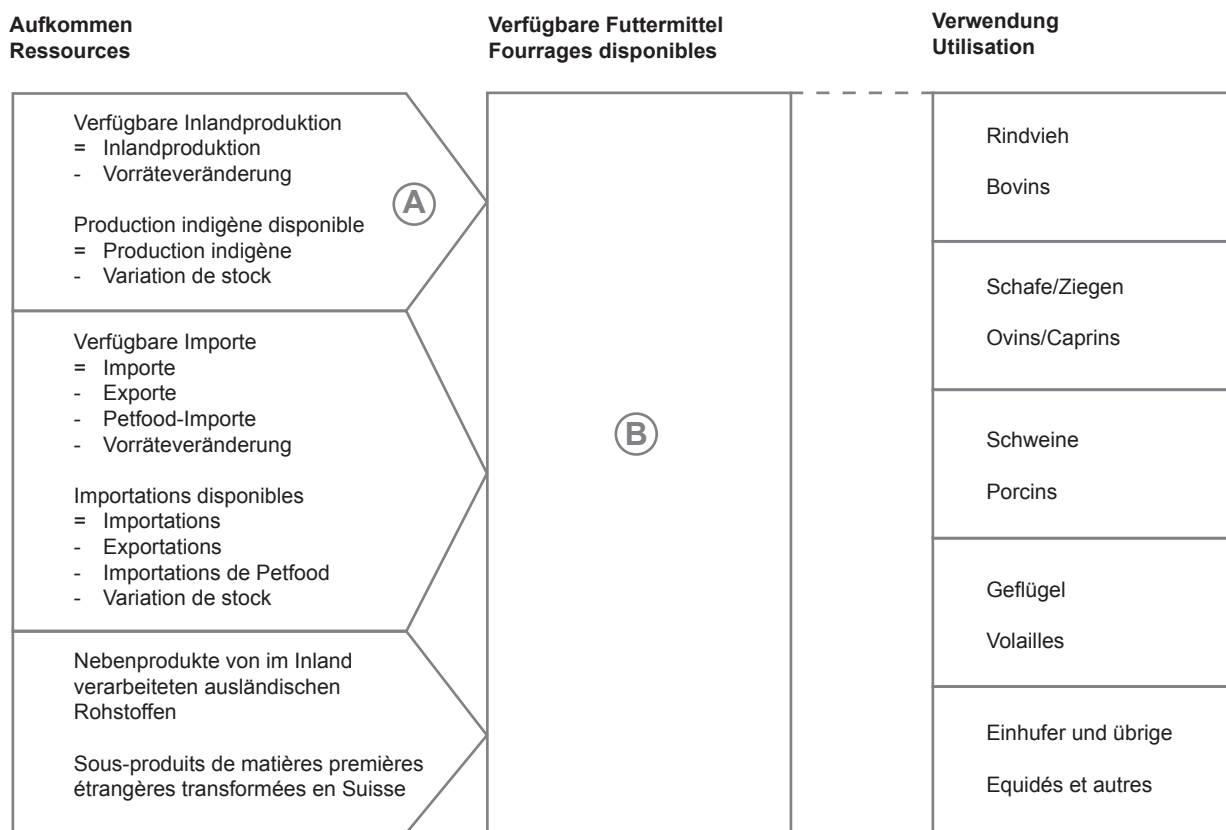

Anteil der verfügbaren Inlandproduktion am Futtermittel total (%) = $\frac{(A)}{(B)} * 100$

Production indigène en % des ressources totales = $\frac{(A)}{(B)} * 100$

4. Produktionsmittel und Umwelt

4. Agents de production et environnement

4.1 Futtermittelbilanz: Verfügbare Futtermittel in den Jahren 2007-2010

Bilan fourrager: fourrages disponibles des années 2007-2010

| Futtermittel | 2007 | | | | 2008 | | | |
|--|------------------|------------------|--------------------------|------------------|------------------|------------------|--------------------------|------------------|
| | FS ~ MF | TS ~ MS | BE ~ EB | RP ~ MA | FS ~ MF | TS ~ MS | BE ~ EB | RP ~ MA |
| | Tonnen Tonnes | Tonnen Tonnes | Terajoules Térajoules | Tonnen Tonnes | Tonnen Tonnes | Tonnen Tonnes | Terajoules Térajoules | Tonnen Tonnes |
| Futtermittel total | 34 277 912 | 8 266 566 | 151 994 | 1 235 696 | 34 131 133 | 8 500 232 | 156 333 | 1 278 996 |
| Marktfähige Futtermittel | 4 078 828 | 1 766 890 | 33 749 | 367 019 | 4 158 445 | 1 835 304 | 35 049 | 387 862 |
| Futtermittel pflanzlichen Ursprungs | 1 184 566 | 927 276 | 17 184 | 117 256 | 1 204 632 | 973 930 | 17 996 | 126 331 |
| Getreide (Körner) | 826 006 | 718 723 | 13 120 | 85 326 | 940 758 | 818 599 | 14 946 | 101 326 |
| Reis (Bruch-) | 72 349 | 62 943 | 1 114 | 5 542 | 27 487 | 23 914 | 423 | 2 106 |
| Getrocknete Hülsenfrüchte (Körner) | 25 204 | 21 930 | 410 | 5 048 | 30 775 | 26 776 | 501 | 6 147 |
| Kartoffeln (Knollen) | 166 715 | 36 677 | 623 | 3 529 | 120 279 | 26 461 | 449 | 2 546 |
| Zucker | 14 573 | 14 427 | 233 | - | 9 099 | 9 008 | 145 | - |
| Pflanzliche Fette und Öle (unverarbeitet) | 8 129 | 8 129 | 319 | - | 7 294 | 7 294 | 287 | - |
| Grünfutter verarbeitet (Trocken-gras) | 16 890 | 15 201 | 274 | 2 994 | 15 615 | 14 053 | 253 | 2 746 |
| Maniok (inbegr. Tapioka) | 2 986 | 2 658 | 43 | 61 | 13 614 | 12 117 | 198 | 279 |
| Andere Produkte pflanzlichen Ursprungs ¹ | 51 714 | 46 587 | 1 048 | 14 756 | 39 711 | 35 709 | 795 | 11 182 |
| Nebenerzeugnisse aus Verarbeitung | 991 014 | 666 504 | 12 870 | 212 806 | 1 034 039 | 685 540 | 13 288 | 224 519 |
| Nebenerzeugnisse | | | | | | | | |
| - der Müllerei | 181 631 | 159 837 | 2 950 | 26 417 | 168 631 | 148 304 | 2 739 | 24 841 |
| - der Brauerei | 26 180 | 23 663 | 489 | 7 226 | 30 506 | 27 567 | 569 | 8 325 |
| - der Stärkeherstellung | 56 792 | 51 113 | 1 154 | 35 373 | 60 103 | 54 093 | 1 221 | 37 614 |
| - der Zuckerherstellung | 359 433 | 132 234 | 2 274 | 13 325 | 385 900 | 137 422 | 2 369 | 13 807 |
| - der Ölherstellung (Ölkuchen) | 309 602 | 274 489 | 5 548 | 128 567 | 334 868 | 297 066 | 6 008 | 138 286 |
| Andere Nebenerzeugnisse ² | 57 376 | 25 167 | 456 | 1 898 | 54 031 | 21 089 | 382 | 1 646 |
| Futtermittel tierischen Ursprungs | 1 903 248 | 173 111 | 3 695 | 36 957 | 1 919 774 | 175 833 | 3 764 | 37 012 |
| Verarbeitung von Seetieren | 11 552 | 10 628 | 220 | 7 331 | 10 857 | 9 989 | 207 | 6 890 |
| Verarbeitung von Landtieren | - | - | - | - | - | - | - | - |
| Tierische Fette und Öle | 10 054 | 9 961 | 393 | - | 11 113 | 11 006 | 434 | - |
| Milch und Milchprodukte | 1 881 643 | 152 522 | 3 082 | 29 626 | 1 897 804 | 154 838 | 3 124 | 30 121 |
| Futtermittel in der Regel nicht marktfähig | 30 199 084 | 6 499 675 | 118 245 | 868 677 | 29 972 688 | 6 664 928 | 121 284 | 891 135 |
| Einjähriger Futterbau | 2 065 264 | 612 151 | 11 388 | 48 148 | 2 159 152 | 642 613 | 11 960 | 50 552 |
| Hackfrüchte | 113 564 | 21 579 | 359 | 1 510 | 104 152 | 19 789 | 329 | 1 385 |
| Grünmais | 1 951 700 | 590 572 | 11 029 | 46 638 | 2 055 000 | 622 824 | 11 632 | 49 167 |
| Mehrjähriger Futterbau (temporär und dauerhaft) | 27 808 968 | 5 792 339 | 104 916 | 807 559 | 27 496 481 | 5 932 309 | 107 435 | 827 557 |
| Kuppelprodukte | 90 529 | 14 964 | 251 | 1 767 | 88 887 | 14 746 | 247 | 1 735 |
| Stroh und Spreu | 2 763 | 2 431 | 44 | 85 | 2 774 | 2 441 | 44 | 85 |
| Blätter und Köpfe | 79 600 | 11 144 | 184 | 1 560 | 77 800 | 10 892 | 180 | 1 525 |
| Andere Kuppelprodukte | 8 166 | 1 388 | 23 | 122 | 8 313 | 1 413 | 24 | 124 |
| An anderer Stelle nicht genannte Futtermittel | 234 323 | 80 223 | 1 691 | 11 203 | 228 169 | 75 260 | 1 641 | 11 291 |
| Gemüse | 8 375 | 1 005 | 17 | 96 | 8 039 | 965 | 16 | 93 |
| Obst | 3 895 | 642 | 11 | 14 | 2 928 | 486 | 9 | 12 |
| Abfälle | 206 532 | 66 625 | 1 437 | 9 439 | 198 741 | 59 595 | 1 347 | 9 221 |
| Andere an anderer Stelle nicht genannte Futtermittel | 15 520 | 11 951 | 226 | 1 653 | 18 461 | 14 215 | 269 | 1 966 |

Anmerkungen und Abkürzungen siehe Tabelle 4.3

SBV Statistik

4. Produktionsmittel und Umwelt

4. Agents de production et environnement

| 2009* | | | | 2010* | | | | Aliments pour animaux |
|------------|-----------|------------|-----------|------------|-----------|------------|-----------|---|
| FS ~ MF | TS ~ MS | BE ~ EB | RP ~ MA | FS ~ MF | TS ~ MS | BE ~ EB | RP ~ MA | |
| Tonnes | Tonnes | Térajoules | Tonnes | Tonnes | Tonnes | Térajoules | Tonnes | |
| 33 531 523 | 8 373 732 | 153 928 | 1 246 454 | 33 391 038 | 8 397 813 | 154 417 | 1 251 554 | Total aliments pour animaux |
| 4 194 223 | 1 798 294 | 34 292 | 374 972 | 4 133 952 | 1 815 745 | 34 693 | 391 259 | Aliments pour animaux commercial. |
| 1 195 297 | 941 682 | 17 429 | 119 385 | 1 116 634 | 937 428 | 17 378 | 122 037 | Aliments d'origine végétale |
| 885 225 | 770 164 | 14 062 | 95 051 | 893 944 | 777 737 | 14 198 | 96 697 | Céréales (grains) |
| 58 030 | 50 486 | 894 | 4 445 | 64 509 | 56 122 | 994 | 4 941 | Riz (en brisures) |
| | | | | | | | | Légumineuses sèches (graines) |
| 19 704 | 17 145 | 321 | 3 957 | 23 696 | 20 617 | 386 | 4 752 | Pommes de terre (tubercules) |
| 157 318 | 34 610 | 588 | 3 330 | 58 514 | 12 873 | 219 | 1 239 | Sucre |
| 8 854 | 8 766 | 141 | - | 8 705 | 8 618 | 139 | - | Graisses et huiles végétales (non transformées) |
| 9 330 | 9 330 | 367 | - | 8 188 | 8 188 | 322 | - | Fourrages verts transformés (herbe séchée) |
| 17 249 | 15 524 | 280 | 3 041 | 20 355 | 18 319 | 330 | 3 594 | Manioc (y compris tapioca) |
| 3 580 | 3 186 | 52 | 73 | - | - | - | - | Autres produits d'origine végétale ¹ |
| 36 007 | 32 473 | 725 | 9 486 | 38 722 | 34 953 | 791 | 10 813 | Sous-produits de transformation |
| 1 062 714 | 683 865 | 13 232 | 219 028 | 1 066 514 | 704 989 | 13 698 | 231 649 | Sous-produits |
| 169 741 | 148 983 | 2 749 | 25 146 | 164 236 | 144 224 | 2 660 | 24 264 | - de minoterie |
| 37 323 | 33 684 | 696 | 9 625 | 44 334 | 40 013 | 827 | 11 447 | - de brasserie |
| 48 497 | 43 648 | 986 | 30 479 | 44 119 | 39 707 | 896 | 27 598 | - d'amidonnerie |
| 419 462 | 139 301 | 2 402 | 14 066 | 385 333 | 125 821 | 2 175 | 12 659 | - de sucrerie |
| 337 086 | 299 297 | 6 057 | 138 248 | 374 394 | 332 296 | 6 724 | 153 864 | - d'huilerie (tourteaux) |
| 50 605 | 18 952 | 343 | 1 463 | 54 099 | 22 927 | 415 | 1 818 | Autres sous-produits ² |
| 1 936 212 | 172 746 | 3 632 | 36 560 | 1 950 804 | 173 328 | 3 617 | 37 574 | Aliments d'origine animale |
| 9 300 | 8 556 | 177 | 5 903 | 10 821 | 9 955 | 206 | 6 869 | Animaux marins transformés |
| - | - | - | - | - | - | - | - | Animaux terrestres transformés |
| 7 281 | 7 213 | 284 | - | 5 730 | 5 678 | 224 | - | Graisses et huiles animales |
| 1 919 631 | 156 977 | 3 170 | 30 657 | 1 934 253 | 157 695 | 3 187 | 30 704 | Lait et produits laitiers |
| 29 337 300 | 6 575 438 | 119 636 | 871 482 | 29 257 086 | 6 582 068 | 119 724 | 860 294 | Aliments pour animaux, généralement non commercialisables |
| 2 098 103 | 623 871 | 11 609 | 49 066 | 2 115 196 | 621 908 | 11 557 | 48 673 | Fourrages annuels |
| 107 003 | 20 331 | 338 | 1 423 | 97 896 | 18 600 | 309 | 1 302 | Plantes sarclées |
| 1 991 100 | 603 540 | 11 271 | 47 643 | 2 017 300 | 603 308 | 11 248 | 47 371 | Maïs fourrager |
| 26 896 734 | 5 840 050 | 105 754 | 808 576 | 26 799 702 | 5 842 863 | 105 779 | 797 087 | Fourrages pluriannuels (temporaires et permanents) |
| 89 818 | 14 739 | 247 | 1 739 | 80 728 | 13 544 | 227 | 1 564 | Produits fatals des cultures |
| 2 490 | 2 191 | 39 | 77 | 2 611 | 2 298 | 41 | 80 | Paille et balles |
| 76 600 | 10 724 | 177 | 1 501 | 67 800 | 9 492 | 157 | 1 329 | Feuilles et collets |
| 10 728 | 1 824 | 31 | 160 | 10 317 | 1 754 | 29 | 154 | Autres produits fatals des cultures |
| 252 645 | 96 779 | 2 026 | 12 101 | 261 460 | 103 753 | 2 160 | 12 971 | Aliments fourragers non désignés ailleurs (NDA) |
| 8 702 | 1 044 | 17 | 100 | 9 424 | 1 131 | 19 | 109 | Légumes |
| 2 820 | 468 | 8 | 11 | 2 034 | 334 | 6 | 7 | Fruits |
| 220 073 | 79 058 | 1 694 | 9 748 | 221 419 | 80 279 | 1 719 | 9 811 | Déchets |
| 21 049 | 16 208 | 307 | 2 242 | 28 582 | 22 008 | 417 | 3 044 | Autres NDA |

Remarques et abréviation voir au tableau 4.3

4. Produktionsmittel und Umwelt

4. Agents de production et environnement

4.2 Futtermittelbilanz 2010*: Futtermittel-Aufkommen nach Herkunft

Bilan fourrager 2010*: ressources selon la provenance

| Futtermittel | Verfügbare Inlandproduktion | | | | Verfügbare Importe | | | |
|---|--------------------------------|-----------------------------|-------------------------------------|-----------------------------|-----------------------------|-----------------------------|-------------------------------------|-----------------------------|
| | Production indigène disponible | | | | Importations disponibles | | | |
| | FS ~ MF Tonnen Tonnes | TS ~ MS Tonnen Tonnes | BE ~ EB Terajoules Térajoules | RP ~ MA Tonnen Tonnes | FS ~ MF Tonnen Tonnes | TS ~ MS Tonnen Tonnes | BE ~ EB Terajoules Térajoules | RP ~ MA Tonnen Tonnes |
| Futtermittel total | 32 092 539 | 7 253 522 | 132 157 | 968 265 | 1 188 084 | 1 046 970 | 20 410 | 264 695 |
| Marktfähige Futtermittel | 3 060 501 | 868 830 | 16 146 | 129 706 | 966 349 | 852 535 | 16 754 | 243 429 |
| Futtermittel pflanzlichen Ursprungs | 600 687 | 485 070 | 8 833 | 60 264 | 510 340 | 447 303 | 8 450 | 60 888 |
| Getreide (Körner) | 510 064 | 443 756 | 8 087 | 52 648 | 383 880 | 333 981 | 6 112 | 44 049 |
| Reis (Bruch-) | - | - | - | - | 64 509 | 56 122 | 994 | 4 941 |
| Getrocknete Hülsenfrüchte (Samen) | 15 307 | 13 319 | 249 | 3 078 | 8 389 | 7 298 | 137 | 1 674 |
| Kartoffeln (Knollen) | 58 514 | 12 873 | 219 | 1 239 | - | - | - | - |
| Zucker | - | - | - | - | 8 705 | 8 618 | 139 | - |
| Pflanzliche Fette und Öle (unverarbeitet) | - | - | - | - | 8 188 | 8 188 | 322 | - |
| Grünfutter verarbeitet (Trocken- gras) | 15 300 | 13 770 | 248 | 2 749 | 5 055 | 4 549 | 82 | 846 |
| Maniok (inbegr. Tapioka) | - | - | - | - | - | - | - | - |
| Andere Produkte pflanzlichen Ursprungs ¹ | 1 502 | 1 352 | 31 | 550 | 31 614 | 28 546 | 665 | 9 378 |
| Nebenerzeugnisse aus Verarbeitung | 525 560 | 226 066 | 4 125 | 38 738 | 439 458 | 389 599 | 7 874 | 175 672 |
| Nebenerzeugnisse | - | - | - | - | - | - | - | - |
| - der Müllerei | 85 207 | 74 253 | 1 367 | 13 193 | 4 505 | 3 967 | 75 | 776 |
| - der Brauerei | - | - | - | - | 29 472 | 26 637 | 550 | 8 110 |
| - der Stärkeherstellung | - | - | - | - | 44 119 | 39 707 | 896 | 27 598 |
| - der Zuckerherstellung | 358 657 | 102 370 | 1 760 | 10 539 | 26 387 | 23 219 | 412 | 2 094 |
| - der Ölherstellung (Ölkuchen) | 45 562 | 41 433 | 856 | 14 396 | 318 264 | 281 337 | 5 672 | 135 906 |
| Andere Nebenerzeugnisse ² | 36 134 | 8 009 | 142 | 610 | 16 713 | 14 731 | 270 | 1 187 |
| Futtermittel tierischen Ursprungs | 1 934 253 | 157 695 | 3 187 | 30 704 | 16 551 | 15 633 | 430 | 6 869 |
| Verarbeitung von Seetieren | - | - | - | - | 10 821 | 9 955 | 206 | 6 869 |
| Verarbeitung von Landtieren | - | - | - | - | - | - | - | - |
| Tierische Fette und Öle | - | - | - | - | 5 730 | 5 678 | 224 | - |
| Milch und Milchprodukte | 1 934 253 | 157 695 | 3 187 | 30 704 | - | - | - | - |
| Futtermittel in der Regel nicht marktfähig | 29 032 038 | 6 384 692 | 116 012 | 838 559 | 221 734 | 194 436 | 3 656 | 21 266 |
| Einjähriger Futterbau | 2 115 900 | 622 042 | 11 560 | 48 682 | -704 | -134 | -2 | -9 |
| Hackfrüchte | 98 600 | 18 734 | 311 | 1 311 | -704 | -134 | -2 | -9 |
| Grünmais | 2 017 300 | 603 308 | 11 248 | 47 371 | 0 | 0 | - | - |
| Mehrjähriger Futterbau (temporär und dauerhaft) | 26 649 300 | 5 710 509 | 103 388 | 779 881 | 150 402 | 132 354 | 2 391 | 17 206 |
| Kuppelprodukte | 80 728 | 13 544 | 227 | 1 564 | - | - | - | - |
| Stroh und Spreu | 2 611 | 2 298 | 41 | 80 | - | - | - | - |
| Blätter und Köpfe | 67 800 | 9 492 | 157 | 1 329 | - | - | - | - |
| Andere Kuppelprodukte | 10 317 | 1 754 | 29 | 154 | - | - | - | - |
| An anderer Stelle nicht genannte Futtermittel | 186 110 | 38 597 | 837 | 8 432 | 72 036 | 62 215 | 1 267 | 4 069 |
| Gemüse | 9 424 | 1 131 | 19 | 109 | - | - | - | - |
| Obst | 2 036 | 336 | 6 | 8 | -2 | -2 | -0 | -0 |
| Abfälle | 174 650 | 37 131 | 812 | 8 316 | 43 955 | 40 593 | 858 | 1 079 |
| Andere an anderer Stelle nicht genannte Futtermittel | - | - | - | - | 28 082 | 21 623 | 409 | 2 991 |

Anmerkungen und Abkürzungen siehe Tabelle 4.3

4. Produktionsmittel und Umwelt

4. Agents de production et environnement

| Nebenprodukte von im Inland verarbeiteten ausländischen Rohstoffen Sous-produits de matières premières étrangères transformées en Suisse | | | | Anteil der verfügbaren Inlandproduktion am Futtermitteltotal Production indigène en % des ressources totales | | | | Aliments pour animaux |
|---|------------------|--------------------------|------------------|---|---------|---------|---------|---|
| FS ~ MF | TS ~ MS | BE ~ EB | RP ~ MA | FS ~ MF | TS ~ MS | BE ~ EB | RP ~ MA | |
| Tonnen Tonnes | Tonnen Tonnes | Terajoules Térajoules | Tonnen Tonnes | % | % | % | % | |
| 110 416 | 97 320 | 1 850 | 18 594 | 96.1 | 86.4 | 85.6 | 77.4 | Total aliments pour animaux |
| 107 102 | 94 380 | 1 794 | 18 124 | 74.0 | 47.8 | 46.5 | 33.2 | Aliments pour animaux commercial. |
| 5 606 | 5 055 | 95 | 885 | 53.8 | 51.7 | 50.8 | 49.4 | Aliments d'origine végétale |
| - | - | - | - | 57.1 | 57.1 | 57.0 | 54.4 | Céréales (grains) |
| - | - | - | - | - | - | - | - | Riz (en brisures) |
| - | - | - | - | - | - | - | - | Légumineuses sèches (graines) |
| - | - | - | - | 64.6 | 64.6 | 64.6 | 64.8 | Pommes de terre (tubercules) |
| - | - | - | - | 100.0 | 100.0 | 100.0 | 100.0 | Sucre |
| - | - | - | - | - | - | - | - | Graisses et huiles végétales (non transformées) |
| - | - | - | - | - | - | - | - | Fourrages verts transformés (herbe séchée) |
| - | - | - | - | 75.2 | 75.2 | 75.0 | 76.5 | Manioc (y compris tapioca) |
| - | - | - | - | - | - | - | - | Autres produits d'origine végétale ¹ |
| 5 606 | 5 055 | 95 | 885 | 3.9 | 3.9 | 4.0 | 5.1 | Sous-produits de transformation |
| 101 496 | 89 324 | 1 699 | 17 239 | 49.3 | 32.1 | 30.1 | 16.7 | Sous-produits |
| 74 524 | 66 003 | 1 219 | 10 294 | 51.9 | 51.5 | 51.4 | 54.4 | - de minoterie |
| 14 862 | 13 376 | 277 | 3 337 | - | - | - | - | - de brasserie |
| - | - | - | - | - | - | - | - | - d'amidonnerie |
| 289 | 231 | 4 | 26 | 93.1 | 81.4 | 80.9 | 83.3 | - de sucrerie |
| 10 568 | 9 526 | 196 | 3 562 | 12.2 | 12.5 | 12.7 | 9.4 | - d'huilerie (tourteaux) |
| 1 252 | 188 | 3 | 21 | 66.8 | 34.9 | 34.3 | 33.5 | Autres sous-produits ² |
| - | - | - | - | 99.2 | 91.0 | 88.1 | 81.7 | Aliments d'origine animale |
| - | - | - | - | - | - | - | - | Animaux marins transformés |
| - | - | - | - | - | - | - | - | Animaux terrestres transformés |
| - | - | - | - | - | - | - | - | Graisses et huiles animales |
| - | - | - | - | 100.0 | 100.0 | 100.0 | 100.0 | Lait et produits laitiers |
| 3 314 | 2 940 | 56 | 470 | 99.2 | 97.0 | 96.9 | 97.5 | Aliments pour animaux, généralement non commercialisables |
| - | - | - | - | 100.0 | 100.0 | 100.0 | 100.0 | Fourrages annuels |
| - | - | - | - | 100.7 | 100.7 | 100.7 | 100.7 | Plantes sarclées |
| - | - | - | - | 100.0 | 100.0 | 100.0 | 100.0 | Maïs fourrager |
| - | - | - | - | 99.4 | 97.7 | 97.7 | 97.8 | Fourrages pluriannuels (temporaires et permanents) |
| - | - | - | - | 100.0 | 100.0 | 100.0 | 100.0 | Produits fatals des cultures |
| - | - | - | - | 100.0 | 100.0 | 100.0 | 100.0 | Paille et balles |
| - | - | - | - | 100.0 | 100.0 | 100.0 | 100.0 | Feuilles et collets |
| - | - | - | - | 100.0 | 100.0 | 100.0 | 100.0 | Autres produits fatals des cultures |
| 3 314 | 2 940 | 56 | 470 | 71.2 | 37.2 | 38.7 | 65.0 | Aliments fourragers non désignés ailleurs (NDA) |
| - | - | - | - | 100.0 | 100.0 | 100.0 | 100.0 | Légumes |
| - | - | - | - | 100.1 | 100.5 | 100.7 | 104.7 | Fruits |
| 2 814 | 2 555 | 49 | 416 | 78.9 | 46.3 | 47.2 | 84.8 | Déchets |
| 500 | 385 | 7 | 53 | - | - | - | - | Autres NDA |

Remarques et abréviation voir au tableau 4.3

USP Statistique

4. Produktionsmittel und Umwelt

4. Agents de production et environnement

4.3 Futtermittelbilanz: Futtermittel-Verwendung nach Tierkategorie

Bilan fourrager: utilisation selon la catégorie animale

| Jahre | Rindvieh total Bétail bovin total | | | Davon Kühe Dont vaches | | | Schafe/Ziegen Moutons/chèvres | | |
|-------|--------------------------------------|--------------------------|------------------|---------------------------|--------------------------|------------------|----------------------------------|--------------------------|------------------|
| | TS ~ MS | NEL | APDE ~ PAIE | TS ~ MS | NEL | APDE ~ PAIE | TS ~ MS | NEL | APDE ~ PAIE |
| | Tonnen Tonnes | Terajoules Térajoules | Tonnen Tonnes | Tonnen Tonnes | Terajoules Térajoules | Tonnen Tonnes | Tonnen Tonnes | Terajoules Térajoules | Tonnen Tonnes |
| 1992 | 6 636 104 | 39 191 | 603 659 | 5 310 365 | 30 620 | 481 018 | 230 659 | 1 311 | 20 682 |
| 1993 | 6 624 576 | 38 677 | 594 726 | 5 235 550 | 29 850 | 467 859 | 230 031 | 1 291 | 20 310 |
| 1994 | 6 636 289 | 38 610 | 599 368 | 5 291 311 | 30 192 | 477 288 | 232 874 | 1 308 | 20 728 |
| 1995 | 6 877 182 | 40 512 | 622 414 | 5 234 061 | 30 004 | 469 573 | 233 419 | 1 307 | 20 613 |
| 1996 | 7 062 669 | 41 247 | 631 991 | 5 251 585 | 29 735 | 463 580 | 236 198 | 1 303 | 20 452 |
| 1997 | 6 656 524 | 39 323 | 606 960 | 5 079 026 | 29 352 | 461 252 | 229 711 | 1 303 | 20 478 |
| 1998 | 6 668 569 | 39 739 | 614 094 | 5 018 810 | 29 123 | 458 334 | 226 870 | 1 292 | 20 316 |
| 1999 | 6 414 382 | 37 643 | 583 183 | 4 947 193 | 28 590 | 453 490 | 228 005 | 1 297 | 20 506 |
| 2000 | 6 758 030 | 40 753 | 631 289 | 4 875 269 | 28 738 | 453 295 | 230 351 | 1 327 | 20 955 |
| 2001 | 6 710 710 | 40 007 | 617 095 | 4 858 707 | 28 471 | 448 158 | 233 951 | 1 336 | 21 077 |
| 2002 | 6 724 276 | 40 480 | 623 199 | 4 825 219 | 28 462 | 446 747 | 232 256 | 1 338 | 21 022 |
| 2003 | 6 520 760 | 38 976 | 595 539 | 4 739 757 | 27 784 | 434 484 | 260 415 | 1 489 | 23 266 |
| 2004 | 6 463 046 | 38 931 | 595 380 | 4 639 362 | 27 430 | 428 312 | 257 027 | 1 479 | 23 119 |
| 2005 | 6 442 980 | 38 616 | 590 560 | 4 678 111 | 27 625 | 431 840 | 259 780 | 1 494 | 23 352 |
| 2006 | 6 543 179 | 39 551 | 609 776 | 4 678 801 | 27 818 | 437 969 | 262 444 | 1 519 | 23 842 |
| 2007 | 6 650 414 | 39 977 | 613 709 | 4 617 447 | 27 372 | 428 930 | 231 059 | 1 327 | 20 737 |
| 2008 | 6 852 851 | 41 188 | 631 610 | 4 749 579 | 28 154 | 440 364 | 237 336 | 1 363 | 21 200 |
| 2009* | 6 721 166 | 40 318 | 615 421 | 4 681 837 | 27 689 | 431 541 | 233 292 | 1 335 | 20 720 |
| 2010* | 6 673 341 | 39 757 | 607 587 | 4 687 847 | 27 561 | 430 901 | 233 409 | 1 326 | 20 607 |

Davon aus inländischer Produktion in % ~ Dont de provenance indigène en %

| | | | | | | | | | |
|---------|------|------|------|------|------|------|------|------|------|
| 1990-94 | 97.6 | 97.1 | 96.1 | 97.7 | 97.2 | 96.3 | 98.6 | 98.3 | 97.8 |
| 1995-99 | 96.5 | 95.6 | 94.3 | 96.8 | 96.0 | 94.7 | 98.3 | 97.9 | 97.3 |
| 2000-04 | 94.9 | 93.3 | 92.4 | 95.2 | 93.7 | 92.5 | 97.8 | 97.4 | 96.7 |
| 2005-09 | 94.1 | 92.4 | 91.2 | 93.7 | 91.8 | 90.2 | 97.3 | 96.8 | 96.1 |
| 1992 | 97.3 | 96.8 | 95.9 | 97.4 | 96.9 | 96.1 | 98.2 | 98.0 | 97.6 |
| 1993 | 97.5 | 96.9 | 95.9 | 97.6 | 97.1 | 96.1 | 98.6 | 98.2 | 97.7 |
| 1994 | 98.0 | 97.5 | 96.4 | 97.9 | 97.4 | 96.2 | 98.9 | 98.6 | 98.0 |
| 1995 | 96.0 | 94.8 | 94.0 | 96.5 | 95.5 | 94.8 | 98.2 | 97.9 | 97.4 |
| 1996 | 96.2 | 95.1 | 93.8 | 96.8 | 95.9 | 94.9 | 98.3 | 98.1 | 97.5 |
| 1997 | 96.8 | 96.2 | 94.6 | 96.9 | 96.4 | 94.8 | 98.1 | 97.8 | 97.2 |
| 1998 | 96.2 | 95.3 | 93.4 | 96.9 | 96.2 | 94.5 | 98.4 | 98.0 | 97.3 |
| 1999 | 97.2 | 96.7 | 95.7 | 96.8 | 96.2 | 94.5 | 98.3 | 97.9 | 97.3 |
| 2000 | 95.1 | 93.8 | 92.3 | 95.9 | 94.8 | 93.3 | 98.1 | 97.6 | 97.0 |
| 2001 | 95.5 | 94.0 | 93.2 | 95.6 | 94.1 | 92.9 | 98.1 | 97.6 | 97.0 |
| 2002 | 95.2 | 93.7 | 92.7 | 95.6 | 94.1 | 93.0 | 98.0 | 97.5 | 96.9 |
| 2003 | 93.9 | 92.1 | 91.5 | 94.4 | 92.7 | 91.5 | 97.3 | 96.7 | 96.2 |
| 2004 | 94.6 | 92.9 | 92.2 | 94.8 | 93.1 | 92.0 | 97.8 | 97.3 | 96.8 |
| 2005 | 95.8 | 94.4 | 93.7 | 95.6 | 94.0 | 92.8 | 98.3 | 97.9 | 97.3 |
| 2006 | 94.2 | 92.6 | 91.5 | 94.0 | 92.4 | 90.8 | 97.3 | 96.9 | 96.2 |
| 2007 | 93.9 | 92.2 | 90.9 | 93.4 | 91.5 | 89.7 | 97.1 | 96.6 | 95.8 |
| 2008 | 93.5 | 91.6 | 90.0 | 93.0 | 90.8 | 88.9 | 97.2 | 96.6 | 95.7 |
| 2009* | 93.3 | 91.4 | 90.1 | 92.6 | 90.6 | 88.8 | 96.7 | 96.1 | 95.3 |
| 2010* | 92.3 | 90.3 | 88.9 | 91.5 | 89.1 | 87.2 | 96.2 | 95.5 | 94.6 |

Anmerkungen und Abkürzungen der Futterbilanz-Tabellen 4.1 bis 4.3:

¹ Kakaoschalen, Kartoffelflocken, Ölsaaten

² Nebenprodukte der Kartoffel- und Fruchtsaftindustrie

| | |
|-----------------|--|
| APDE | Absorbierbares Protein im Darm aus verfügbarer Energie |
| BE | Bruttoenergie |
| FS | Frischsubstanz |
| NEL | Nettoenergie Milch |
| RP | Rohprotein |
| TS | Trockensubstanz |
| UEG(n) Geflügel | Scheinbare umsetzbare Energie Geflügel, N-korrigiert |
| VEP Pferd | Verdauliche Energie Pferd |
| VRP Pferd | Verdauliches Rohprotein Pferd |

4. Produktionsmittel und Umwelt

4. Agents de production et environnement

| Schweine Porcs | | | Geflügel Volaile | | | Andere (Einhufer, Kaninchen etc.) Autres (equidés, lapins, etc.) | | | Années |
|-------------------|--------------------------|------------------|---------------------|-------------------------------------|------------------|---|--------------------------|-------------------------|--------|
| TS ~ MS | VES | RP ~ MA | TS ~ MS | UEG(n) Geflügel EMAV(n) volaille | RP ~ MA | TS ~ MS | VEP Pferd EDC cheval | VRP Pferd MAD cheval | |
| Tonnen Tonnes | Terajoules Térajoules | Tonnen Tonnes | Tonnen Tonnes | Terajoules Térajoules | Tonnen Tonnes | Tonnen Tonnes | Terajoules Térajoules | Tonnen Tonnes | |
| 876 795 | 13 270 | 179 604 | 232 485 | 3 054 | 51 075 | 233 042 | 2 936 | 18 952 | 1992 |
| 884 183 | 13 480 | 176 033 | 234 377 | 3 088 | 49 837 | 231 166 | 2 901 | 18 465 | 1993 |
| 793 481 | 12 098 | 172 769 | 229 902 | 3 018 | 52 925 | 229 643 | 2 884 | 18 592 | 1994 |
| 814 992 | 12 471 | 165 961 | 220 681 | 2 927 | 46 715 | 233 858 | 2 932 | 18 652 | 1995 |
| 721 951 | 11 133 | 140 945 | 243 481 | 3 264 | 49 134 | 234 698 | 2 915 | 18 578 | 1996 |
| 739 033 | 11 383 | 145 922 | 253 711 | 3 380 | 53 999 | 258 970 | 3 278 | 20 744 | 1997 |
| 728 472 | 11 183 | 147 273 | 245 816 | 3 223 | 53 553 | 253 009 | 3 194 | 20 786 | 1998 |
| 746 139 | 11 458 | 152 117 | 254 048 | 3 305 | 57 341 | 272 369 | 3 432 | 22 543 | 1999 |
| 742 466 | 11 518 | 141 818 | 259 071 | 3 459 | 53 717 | 310 415 | 3 960 | 25 711 | 2000 |
| 757 687 | 11 763 | 147 918 | 252 614 | 3 361 | 56 672 | 309 206 | 3 911 | 25 500 | 2001 |
| 755 859 | 11 806 | 146 559 | 257 537 | 3 446 | 56 380 | 304 807 | 3 882 | 25 288 | 2002 |
| 751 494 | 11 680 | 148 631 | 277 978 | 3 692 | 61 415 | 326 448 | 4 072 | 26 678 | 2003 |
| 738 576 | 11 459 | 143 664 | 272 020 | 3 611 | 59 947 | 320 952 | 4 109 | 26 419 | 2004 |
| 756 341 | 11 794 | 147 128 | 260 133 | 3 493 | 57 325 | 322 775 | 4 137 | 26 530 | 2005 |
| 759 989 | 11 838 | 152 884 | 240 212 | 3 209 | 54 795 | 350 907 | 4 463 | 29 170 | 2006 |
| 754 288 | 11 733 | 151 260 | 272 723 | 3 648 | 60 732 | 358 082 | 4 601 | 29 514 | 2007 |
| 746 578 | 11 692 | 153 327 | 303 290 | 4 068 | 68 065 | 360 177 | 4 604 | 29 837 | 2008 |
| 749 045 | 11 717 | 149 303 | 291 970 | 3 916 | 64 316 | 378 259 | 4 809 | 30 774 | 2009* |
| 772 151 | 12 046 | 159 011 | 309 908 | 4 113 | 70 555 | 409 003 | 5 163 | 32 902 | 2010* |

Davon aus inländischer Produktion in % ~ Dont de provenance indigène en %

| | | | | | | | | | |
|------|------|------|------|------|------|------|------|------|---------|
| 74.0 | 73.8 | 58.4 | 69.1 | 69.6 | 49.6 | 90.9 | 90.6 | 87.1 | 1990-94 |
| 74.6 | 74.6 | 62.3 | 70.0 | 71.0 | 50.7 | 91.7 | 91.3 | 86.6 | 1995-99 |
| 62.4 | 61.3 | 46.2 | 55.4 | 54.9 | 35.3 | 91.9 | 91.4 | 86.1 | 2000-04 |
| 56.5 | 55.2 | 38.8 | 49.5 | 48.8 | 29.6 | 91.9 | 91.4 | 85.6 | 2005-09 |
| 73.9 | 74.0 | 59.4 | 68.7 | 69.1 | 50.6 | 89.9 | 89.7 | 87.2 | 1992 |
| 73.6 | 73.3 | 59.2 | 68.2 | 68.1 | 49.6 | 90.7 | 90.4 | 87.2 | 1993 |
| 74.1 | 73.9 | 57.8 | 70.0 | 70.9 | 48.4 | 91.9 | 91.7 | 87.9 | 1994 |
| 72.0 | 72.2 | 60.1 | 67.9 | 68.5 | 51.1 | 90.4 | 90.0 | 86.5 | 1995 |
| 79.4 | 79.8 | 66.7 | 75.7 | 76.6 | 56.2 | 91.4 | 91.1 | 87.1 | 1996 |
| 76.6 | 76.7 | 64.3 | 71.2 | 72.1 | 51.3 | 91.8 | 91.6 | 87.1 | 1997 |
| 74.9 | 74.5 | 62.5 | 70.3 | 71.3 | 50.0 | 92.0 | 91.5 | 85.5 | 1998 |
| 69.9 | 69.8 | 58.1 | 64.7 | 66.2 | 44.9 | 92.7 | 92.2 | 86.7 | 1999 |
| 69.4 | 69.5 | 60.4 | 62.9 | 64.0 | 45.9 | 91.4 | 90.9 | 86.2 | 2000 |
| 65.6 | 64.4 | 45.5 | 58.4 | 58.0 | 35.0 | 92.5 | 91.9 | 86.8 | 2001 |
| 63.8 | 62.6 | 45.5 | 58.0 | 57.7 | 35.6 | 92.1 | 91.4 | 86.1 | 2002 |
| 54.5 | 53.0 | 38.4 | 46.2 | 44.6 | 28.5 | 91.4 | 90.7 | 85.1 | 2003 |
| 58.6 | 57.2 | 41.4 | 51.3 | 50.1 | 31.6 | 92.4 | 91.9 | 86.5 | 2004 |
| 61.9 | 60.4 | 43.0 | 57.3 | 56.3 | 34.2 | 93.0 | 92.4 | 87.0 | 2005 |
| 57.2 | 56.0 | 39.3 | 51.8 | 51.1 | 30.3 | 91.7 | 91.3 | 85.9 | 2006 |
| 57.0 | 55.9 | 39.3 | 49.8 | 49.2 | 30.2 | 91.4 | 91.1 | 85.6 | 2007 |
| 52.2 | 51.1 | 35.0 | 43.3 | 42.9 | 25.6 | 91.2 | 90.6 | 84.1 | 2008 |
| 54.1 | 52.8 | 37.2 | 45.5 | 44.8 | 27.4 | 91.9 | 91.5 | 85.4 | 2009* |
| 48.6 | 47.5 | 32.8 | 39.9 | 39.4 | 23.4 | 90.7 | 90.3 | 83.8 | 2010* |

Remarques et abréviations des tableaux du bilan de l'alimentation animale 4.1 à 4.3 :

¹ Coques de cacao, flocons de pommes de terre, graines d'oléagineux

² Résidus de la transformation de fruits et pommes de terre

| | |
|------------------|--|
| PAIE | Protéines absorbables dans l'intestin à partir de l'énergie disponible |
| EB | Energie brute |
| MF | Matière fraîche |
| NEL | Energie nette pour la production laitière |
| MA | Matière azotée |
| MS | Matière sèche |
| EMAV(n) volaille | Energie métabolisable apparente volailles, corrigée N |
| EDC cheval | Energie digestible cheval |
| MAD cheval | Matière azotée digestible cheval |

4. Produktionsmittel und Umwelt

4. Agents de production et environnement

4.4 Futtermittelbilanz 2010: Verwendung nach Herkunft der Futtermittel und nach Futtermittelgruppen ¹

Bilan fourrager 2010 : utilisation par provenance des aliments fourragers et par groupe d'aliment fourragers ¹

| Futtermittel | Verwendung aus Inlandproduktion | | | Verwendung aus Importe | | | Verwendung aus Nebenprodukte von im Inland verarbeiteten ausländischen Nahrungsmitteln |
|---|---|--|--|---|--|--|--|
| | Utilisation de la production indigène | | | Utilisation de produits importés | | | |
| | Kraffutter Concentrés Tonnen TS Tonnes MS | Raufutter F. grossiers Tonnen TS Tonnes MS | Anderes Autres Tonnen TS Tonnes MS | Kraffutter Concentrés Tonnen TS Tonnes MS | Raufutter F. grossiers Tonnen TS Tonnes MS | Anderes Autres Tonnen TS Tonnes MS | |
| Futtermittel total | 621 283 | 6 316 115 | 316 125 | 793 140 | 132 354 | 121 477 | 80 816 |
| Marktfähige Futtermittel | 621 283 | - | 247 547 | 793 140 | - | 59 395 | 80 816 |
| Futtermittel pflanzlichen Ursprung | 472 197 | - | 12 873 | 447 303 | - | - | 5 055 |
| Getreide (Körner) | 443 756 | - | - | 333 981 | - | - | - |
| Reis (Bruch-) | - | - | - | 56 122 | - | - | - |
| Getrocknete Hülsenfrüchte (Körner) | 13 319 | - | - | 7 298 | - | - | - |
| Kartoffeln (Knollen) | - | - | 12 873 | - | - | - | - |
| Zucker | - | - | - | 8 618 | - | - | - |
| Pflanzliche Fette und Öle (unverarbeitet) | - | - | - | 8 188 | - | - | - |
| Grünfutter verarbeitet | 13 770 | - | - | 4 549 | - | - | - |
| Maniok (inbegr. Tapioka) | - | - | - | - | - | - | - |
| Andere Produkte pflanzlichen Ursprungs | 1 352 | - | - | 28 546 | - | - | 5 055 |
| Nebenerzeugnisse aus Verarbeitung | 149 086 | - | 76 979 | 330 204 | - | 59 395 | 75 761 |
| der Müllerei | 74 253 | - | - | 3 967 | - | - | 66 003 |
| der Brauerei | - | - | - | 5 184 | - | 21 453 | - |
| der Stärkeherstellung | - | - | - | 39 707 | - | - | - |
| der Zuckerherstellung | 33 400 | - | 68 970 | 9 | - | 23 211 | 231 |
| der Ölherstellung (Ölkuchen) | 41 433 | - | - | 281 337 | - | - | 9 526 |
| Andere Nebenerzeugnisse | - | - | 8 009 | - | - | 14 731 | - |
| Futtermittel tierischen Ursprungs | - | - | 157 695 | 15 633 | - | - | - |
| Verarbeitung von Seetieren | - | - | - | 9 955 | - | - | - |
| Verarbeitung von Landtieren | - | - | - | - | - | - | - |
| Tierische Fette und Öle | - | - | - | 5 678 | - | - | - |
| Milch und Milchprodukte | - | - | 157 695 | - | - | - | - |
| Futtermittel in der Regel nicht marktfähig | - | 6 316 115 | 68 577 | - | 132 354 | 62 082 | - |
| Einjähriger Futterbau | - | 603 308 | 18 734 | - | 0 | - 134 | - |
| Hackfrüchte | - | - | 18 734 | - | - | - 134 | - |
| Grünmais | - | 603 308 | - | - | 0 | - | - |
| Mehrfähriger Futterbau (temporär und dauerhaft) | - | 5 710 509 | - | - | 132 354 | - | - |
| Kuppelprodukte | - | 2 298 | 11 246 | - | - | - | - |
| Stroh und Spreu | - | 2 298 | - | - | - | - | - |
| Blätter und Köpfe | - | - | 9 492 | - | - | - | - |
| Andere Kuppelprodukte | - | - | 1 754 | - | - | - | - |
| An anderer Stelle nicht genannte Futtermittel | - | - | 38 597 | - | - | 62 215 | - |
| Gemüse | - | - | 1 131 | - | - | - | - |
| Obst | - | - | 336 | - | - | - 2 | - |
| Abfälle (übrige) | - | - | 37 131 | - | - | 40 593 | - |
| An anderer Stelle nicht genannte Futtermittel | - | - | - | - | - | 21 623 | - |

¹ Als Kraffutter werden die üblichen Energie- und Proteinträger definiert, die in den industriell hergestellten Mischfutter Platz finden. Darunter werden Körner und Saaten, trockene Hülsenfrüchte, Nebenprodukte der Müllerei und der Ölherstellung, verarbeitete Grünfutter, Zucker und Melasse, Gluten und Kartoffelprotein, Futterhefe, Tiermehle, unverarbeitete Fette und Öle gezählt. Die Saffutter wie Treber, Trester, Knollen, Rüben, Schnitzel, Milch und Milchprodukte, Fleischsuppe usw. gehören nicht dazu und werden in der Gruppe Anderes Futter zugeteilt. Die Raufutter sind Produkte der Wiesen und Weiden, des Grünmais und des Stroh, die auf dem Hof frisch verfüttert oder konserviert werden. Ausserhalb des Betriebes verarbeitete Grünfutter (z.B. Trockengras) werden zu den Kraffutter gezählt.

4. Produktionsmittel und Umwelt

4. Agents de production et environnement

| Utilisation de sous-produits de denrées alimentaires étrangères transformées en Suisse | | Futtermittelverwendung Total Utilisation d'aliments fourragers totale | | | Anteil der Inlandproduktion zum Futtermitteltotal der Gruppe Part de la production indigène par rapport au total des aliments fourragers du groupe | | | Aliments pour animaux |
|--|--|--|--|--|---|-----------------------------|---------------------|--|
| Raufutter F. grossiers Tonnen TS Tonnes MS | Anderes Autres Tonnen TS Tonnes MS | Kraftfutter Concentrés Tonnen TS Tonnes MS | Raufutter F. grossiers Tonnen TS Tonnes MS | Anderes Autres Tonnen TS Tonnes MS | Kraftfutter Concentrés % | Raufutter F. grossiers % | Anderes Autres % | |
| | 16 504 | 1 495 239 | 6 448 469 | 454 105 | 41.6 | 97.9 | 69.6 | Total aliments pour animaux |
| | 13 564 | 1 495 239 | - | 320 506 | 41.6 | - | 77.2 | Aliments pour animaux commercialisables |
| | - | 924 555 | - | 12 873 | 51.1 | - | 100.0 | Aliments d'origine végétale |
| | - | 777 737 | - | - | 57.1 | - | - | Céréales |
| | - | 56 122 | - | - | - | - | - | Riz (en brisures) |
| | - | 20 617 | - | - | 64.6 | - | - | Légumineuses sèches |
| | - | - | - | 12 873 | - | - | 100.0 | Pommes de terre |
| | - | 8 618 | - | - | - | - | - | Sucre |
| | - | 8 188 | - | - | - | - | - | Graisses et huiles végétales |
| | - | 18 319 | - | - | 75.2 | - | - | Fourrages verts transformés |
| | - | - | - | - | - | - | - | Manioc |
| | - | 34 953 | - | - | 3.9 | - | - | Autres produits d'origine végétale |
| | 13 564 | 555 051 | - | 149 938 | 26.9 | - | 51.3 | Sous-produits de transformation |
| | - | 144 224 | - | - | 51.5 | - | - | de minoterie |
| | 13 376 | 5 184 | - | 34 829 | - | - | - | de brasserie |
| | - | 39 707 | - | - | - | - | - | d'amidonnerie |
| | - | 33 640 | - | 92 181 | 99.3 | - | 74.8 | de sucrerie |
| | - | 332 296 | - | - | 12.5 | - | - | d'huilerie (tourteaux) |
| | 188 | - | - | 22 927 | - | - | 34.9 | Autres sous-produits |
| | - | 15 633 | - | 157 695 | - | - | 100.0 | Aliments d'origine animale |
| | - | 9 955 | - | - | - | - | - | Animaux marins transformés |
| | - | - | - | - | - | - | - | Animaux terrestres transformés |
| | - | 5 678 | - | - | - | - | - | Graisses et huiles animales |
| | - | - | - | 157 695 | - | - | 100.0 | Lait et produits laitiers |
| | 2 940 | - | 6 448 469 | 133 599 | - | 97.9 | 51.3 | Aliments pour animaux, généralement non commercial |
| | - | - | 603 308 | 18 600 | - | 100.0 | 100.7 | Fourrages annuels |
| | - | - | - | 18 600 | - | - | 100.7 | Plantes sarclées |
| | - | - | 603 308 | - | - | 100.0 | - | Maïs fourrager |
| | - | - | 5 842 863 | - | - | 97.7 | - | Fourrages pluriannuels (temporaires et permanents) |
| | - | - | 2 298 | 11 246 | - | 100.0 | 100.0 | Produits fatals des cultures |
| | - | - | 2 298 | - | - | 100.0 | - | Paille et balles |
| | - | - | - | 9 492 | - | - | 100.0 | Feuilles et collets |
| | - | - | - | 1 754 | - | - | 100.0 | Autres produits fatals des cultures |
| | 2 940 | - | - | 103 753 | - | - | 37.2 | Aliments fourragers non désignés ailleurs (NDA) |
| | - | - | - | 1 131 | - | - | 100.0 | Légumes |
| | - | - | - | 334 | - | - | 100.5 | Fruits |
| | 2 555 | - | - | 80 279 | - | - | 46.3 | Déchets |
| | 385 | - | - | 22 008 | - | - | - | Autres NDA |

¹ Le terme «aliments concentrés» désigne les denrées énergétiques et protéinées utilisées habituellement dans la production des aliments composés industriels. En font partie : les graines et semences, les légumineuses sèches, les sous-produits de meunerie et d'huilerie, les fourrages verts transformés, le sucre et la mélasse, le gluten et la protéine de pomme de terre, la levure fourragère, les farines animales, les graisses et huiles non transformées. N'en font pas partie : les fourrages aqueux comme les drèches, le marc, les tubercules, les betteraves, les pulpes, le lait et les produits laitiers, la soupe de viande, etc., qui sont classés dans le groupe «Autres fourrages». Les «fourrages grossiers» comprennent les produits de prairie et de pâturage, du maïs vert et de la paille, qui sont affouragés frais ou conservés à la ferme. Les fourrages verts transformés en dehors de l'exploitation (par ex. l'herbe séchée) font partie des aliments concentrés.

4. Produktionsmittel und Umwelt

4. Agents de production et environnement

4.5 Futtermittelbilanz: Verwendung nach Herkunft der Futtermittel und nach Futtermittelgruppen ¹

Bilan fourrager : utilisation par provenance des aliments fourragers et par groupe d'aliment fourragers ¹

| Jahre | Verwendung aus Inlandproduktion | | | Verwendung aus Importe | | | Verwendung aus Nebenprodukte von im Inland verarbeiteten ausländischen Nahrungsmitteln | | |
|-------|--|---|---|--|---|---|--|---|---|
| | Utilisation de la production indigène | | | Utilisation de produits importés | | | Utilisation de sous-produits de denrées alimentaires étrangères transformées en Suisse | | |
| | Kraffutter Concentrés Tonnen TS Tonnes MS | Raufutter F. grossiers Tonnen TS Tonnes MS | Anderes Autres Tonnen TS Tonnes MS | Kraffutter Concentrés Tonnen TS Tonnes MS | Raufutter F. grossiers Tonnen TS Tonnes MS | Anderes Autres Tonnen TS Tonnes MS | Kraffutter Concentrés Tonnen TS Tonnes MS | Raufutter F. grossiers Tonnen TS Tonnes MS | Anderes Autres Tonnen TS Tonnes MS |
| 1990 | 1 007 824 | 6 505 430 | 464 874 | 245 655 | 15 450 | 12 049 | 148 932 | - | 20 522 |
| 1991 | 1 000 617 | 6 490 736 | 439 416 | 269 721 | 34 273 | 12 864 | 184 948 | - | 20 477 |
| 1992 | 935 817 | 6 299 595 | 462 708 | 243 317 | 60 135 | 11 780 | 176 341 | - | 19 392 |
| 1993 | 949 163 | 6 304 618 | 452 036 | 271 448 | 37 068 | 18 539 | 152 247 | - | 19 215 |
| 1994 | 852 004 | 6 423 631 | 417 531 | 197 997 | 23 268 | 20 029 | 168 579 | - | 19 151 |
| 1995 | 993 988 | 6 382 089 | 406 179 | 321 288 | 52 762 | 39 911 | 166 605 | - | 17 310 |
| 1996 | 1 115 502 | 6 451 667 | 434 212 | 248 275 | 59 292 | 17 693 | 155 621 | - | 16 734 |
| 1997 | 935 133 | 6 281 671 | 434 922 | 234 081 | 67 047 | 7 705 | 160 457 | - | 16 934 |
| 1998 | 947 492 | 6 222 613 | 418 521 | 301 783 | 41 288 | 32 000 | 141 907 | - | 17 132 |
| 1999 | 726 071 | 6 284 812 | 383 283 | 274 663 | 49 424 | 36 800 | 142 208 | - | 17 682 |
| 2000 | 893 490 | 6 317 738 | 402 159 | 426 848 | 42 831 | 49 446 | 150 439 | - | 17 381 |
| 2001 | 813 812 | 6 429 587 | 328 520 | 480 407 | 51 208 | 52 567 | 91 070 | - | 16 996 |
| 2002 | 826 001 | 6 373 222 | 342 190 | 504 441 | 50 206 | 68 894 | 92 952 | - | 16 829 |
| 2003 | 658 631 | 6 239 758 | 312 023 | 621 162 | 90 574 | 103 100 | 94 678 | - | 17 170 |
| 2004 | 712 938 | 6 182 551 | 338 411 | 569 318 | 62 249 | 78 313 | 90 694 | - | 17 146 |
| 2005 | 736 607 | 6 281 644 | 327 376 | 494 394 | 39 878 | 73 403 | 73 020 | - | 15 688 |
| 2006 | 700 417 | 6 284 624 | 312 821 | 567 690 | 96 731 | 79 800 | 97 707 | - | 16 941 |
| 2007 | 715 826 | 6 293 674 | 350 790 | 623 998 | 91 668 | 69 889 | 103 593 | - | 17 127 |
| 2008 | 666 921 | 6 484 375 | 337 419 | 748 967 | 73 199 | 74 689 | 97 391 | - | 17 272 |
| 2009 | 680 620 | 6 334 783 | 364 171 | 690 110 | 110 998 | 87 279 | 89 022 | - | 16 749 |
| 2010 | 621 283 | 6 316 115 | 316 125 | 793 140 | 132 354 | 121 477 | 80 816 | - | 16 504 |

¹ Als Kraffutter werden die üblichen Energie- und Proteinträger definiert, die in den industriell hergestellten Mischfutter Platz finden. Darunter werden Körner und Saaten, trockene Hülsenfrüchte, Nebenprodukte der Müllerei und der Ölherstellung, verarbeitete Grünfütter, Zucker und Melasse, Gluten und Kartoffelprotein, Futterhefe, Tiermehle, unverarbeitete Fette und Öle gezählt. Die Saffutter wie Treber, Trester, Knollen, Rüben, Schnitzel, Milch und Milchprodukte, Fleischsuppe usw. gehören nicht dazu und werden in der Gruppe Anderes Futter zugeteilt. Die Raufutter sind Produkte der Wiesen und Weiden, des Grünmais und des Stroh, die auf dem Hof frisch verfüttert oder konserviert werden. Ausserhalb des Betriebes verarbeitete Grünfütter (z.B. Trockengras) werden zu den Kraffutter gezählt.

4. Produktionsmittel und Umwelt

4. Agents de production et environnement

| Gesamte Futtermittelverwendung Utilisation d'aliments fourragers totale | | | | Anteil der Inlandproduktion zum Futter- mitteltotal der Gruppe Part de la production indigène par rapport au total des aliments fourragers du groupe | | | Anteil der Futtermittelgruppen zur gesamten Futtermittelverwendung Part des groupes d'aliments fourragers par rapport à l'utilisation totale d'aliments fourragers | | | Années |
|--|---|---|--|--|--------------------------------|------------------------|--|--------------------------------|------------------------|--------|
| Kraffutter Concentrés Tonnen TS Tonnes MS | Raufutter F. grossiers Tonnen TS Tonnes MS | Anderes Autres Tonnen TS Tonnes MS | Total Total Tonnen TS Tonnes MS | Kraffutter Concen- trés % | Raufutter F. grossiers % | Anderes Autres % | Kraffutter Concen- trés % | Raufutter F. grossiers % | Anderes Autres % | |
| 1 402 411 | 6 520 881 | 497 444 | 8 420 736 | 71.9 | 99.8 | 93.5 | 16.7 | 77.4 | 5.9 | 1990 |
| 1 455 287 | 6 525 009 | 472 757 | 8 453 053 | 68.8 | 99.5 | 92.9 | 17.2 | 77.2 | 5.6 | 1991 |
| 1 355 474 | 6 359 731 | 493 880 | 8 209 084 | 69.0 | 99.1 | 93.7 | 16.5 | 77.5 | 6.0 | 1992 |
| 1 372 857 | 6 341 686 | 489 790 | 8 204 333 | 69.1 | 99.4 | 92.3 | 16.7 | 77.3 | 6.0 | 1993 |
| 1 218 580 | 6 446 899 | 456 711 | 8 122 190 | 69.9 | 99.6 | 91.4 | 15.0 | 79.4 | 5.6 | 1994 |
| 1 481 881 | 6 434 850 | 463 400 | 8 380 132 | 67.1 | 99.2 | 87.7 | 17.7 | 76.8 | 5.5 | 1995 |
| 1 519 399 | 6 510 958 | 468 639 | 8 498 997 | 73.4 | 99.1 | 92.7 | 17.9 | 76.6 | 5.5 | 1996 |
| 1 329 670 | 6 348 717 | 459 561 | 8 137 948 | 70.3 | 98.9 | 94.6 | 16.3 | 78.0 | 5.6 | 1997 |
| 1 391 183 | 6 263 901 | 467 653 | 8 122 736 | 68.1 | 99.3 | 89.5 | 17.1 | 77.1 | 5.8 | 1998 |
| 1 142 943 | 6 334 236 | 437 764 | 7 914 943 | 63.5 | 99.2 | 87.6 | 14.4 | 80.0 | 5.5 | 1999 |
| 1 470 777 | 6 360 570 | 468 985 | 8 300 332 | 60.7 | 99.3 | 85.8 | 17.7 | 76.6 | 5.7 | 2000 |
| 1 385 289 | 6 480 795 | 398 083 | 8 264 167 | 58.7 | 99.2 | 82.5 | 16.8 | 78.4 | 4.8 | 2001 |
| 1 423 394 | 6 423 428 | 427 913 | 8 274 734 | 58.0 | 99.2 | 80.0 | 17.2 | 77.6 | 5.2 | 2002 |
| 1 374 470 | 6 330 332 | 432 293 | 8 137 094 | 47.9 | 98.6 | 72.2 | 16.9 | 77.8 | 5.3 | 2003 |
| 1 372 950 | 6 244 800 | 433 871 | 8 051 621 | 51.9 | 99.0 | 78.0 | 17.1 | 77.6 | 5.4 | 2004 |
| 1 304 020 | 6 321 522 | 416 467 | 8 042 009 | 56.5 | 99.4 | 78.6 | 16.2 | 78.6 | 5.2 | 2005 |
| 1 365 814 | 6 381 355 | 409 562 | 8 156 731 | 51.3 | 98.5 | 76.4 | 16.7 | 78.2 | 5.0 | 2006 |
| 1 443 417 | 6 385 342 | 437 806 | 8 266 566 | 49.6 | 98.6 | 80.1 | 17.5 | 77.2 | 5.3 | 2007 |
| 1 513 278 | 6 557 574 | 429 380 | 8 500 232 | 44.1 | 98.9 | 78.6 | 17.8 | 77.1 | 5.1 | 2008 |
| 1 459 752 | 6 445 781 | 468 199 | 8 373 732 | 46.6 | 98.3 | 77.8 | 17.4 | 77.0 | 5.6 | 2009 |
| 1 495 239 | 6 448 469 | 454 105 | 8 397 813 | 41.6 | 97.9 | 69.6 | 17.8 | 76.8 | 5.4 | 2010 |

¹ Le terme «aliments concentrés» désigne les denrées énergétiques et protéinées, utilisées habituellement dans la production des aliments composés industriels. En font partie : les graines et semences, les légumineuses sèches, les sous-produits de meunerie et de la fabrication d'huile, le fourrage vert transformé, le sucre et la mélasse, le gluten et les protéines de pommes de terre, la levure fourragère, les farines animales, les graisses et huiles non transformées. N'en font pas partie : les fourrages aqueux comme les drèches, le marc, les tubercules, les betteraves, la pulpe, le lait et les produits laitiers, la soupe de viande, etc. qui sont classés dans le groupe «Autres fourrages». Les «fourrages grossiers» comprennent des produits de prairie et de pâturages, du maïs vert et de la paille, qui sont affouragés frais ou conservés à la ferme. Le fourrage vert transformé en dehors de l'exploitation (par ex. l'herbe séchée) fait partie des aliments concentrés.

4. Produktionsmittel und Umwelt

4. Agents de production et environnement

4.6 Flächenintensität der Tierhaltung

Intensité de la détention d'animaux à la surface

| Gruppierung | Tierbesatz GVE je ha LN Charge en bétail UGB par ha SAU | | | Hauptfutterfläche Aren je RGVE surface fourragère principale ares par UGBFG | | | Groupement |
|--|--|------|------|--|------|------|---|
| | 2008 | 2009 | 2010 | 2008 | 2009 | 2010 | |
| Alle Betriebe | 1.16 | 1.20 | 1.19 | 79 | 79 | 79 | Toutes les exploitations |
| Region, Flächenklasse | | | | | | | Région, catégorie de surface |
| Talregion | 1.17 | 1.20 | 1.20 | 63 | 63 | 64 | Région de plaine |
| 10 - 20 ha | 1.39 | 1.40 | 1.41 | 62 | 63 | 62 | 10 - 20 ha |
| 20 - 30 ha | 1.33 | 1.32 | 1.36 | 58 | 59 | 60 | 20 - 30 ha |
| 30 - 50 ha | 1.03 | 1.06 | 1.08 | 65 | 63 | 63 | 30 - 50 ha |
| Hügelregion | 1.35 | 1.39 | 1.40 | 76 | 75 | 75 | Région des collines |
| 10 - 20 ha | 1.41 | 1.45 | 1.42 | 74 | 72 | 73 | 10 - 20 ha |
| 20 - 30 ha | 1.33 | 1.34 | 1.31 | 74 | 74 | 76 | 20 - 30 ha |
| 30 - 50 ha | 1.18 | 1.21 | 1.26 | 79 | 79 | 76 | 30 - 50 ha |
| Bergregion | 0.95 | 1.00 | 0.98 | 113 | 110 | 111 | Région de montagne |
| 10 - 20 ha | 1.09 | 1.12 | 1.09 | 103 | 101 | 104 | 10 - 20 ha |
| 20 - 30 ha | 0.93 | 0.95 | 0.98 | 115 | 112 | 107 | 20 - 30 ha |
| 30 - 50 ha | 0.81 | 0.87 | 0.88 | 130 | 121 | 124 | 30 - 50 ha |
| Betriebstyp | | | | | | | Type d'exploitation |
| Verkehrsmilch | 1.24 | 1.26 | 1.25 | 82 | 81 | 82 | Lait commercialisé |
| Mutterkühe | 0.95 | 0.97 | 0.98 | 104 | 103 | 103 | Vaches-mères |
| Anderes Rindvieh | 0.90 | 0.94 | 0.88 | 113 | 108 | 113 | Autre bétail bovin |
| Pferde, Schafe, Ziegen | 1.10 | 1.15 | 1.32 | 99 | 90 | 81 | Chevaux, ovins, caprins |
| Veredlung | 3.71 | 4.17 | 4.37 | 84 | 80 | 87 | Transformation |
| Region und Betriebstyp | | | | | | | Région et type d'exploitations |
| Talregion | | | | | | | Région de plaine |
| Verkehrsmilch | 1.61 | 1.58 | 1.60 | 61 | 62 | 61 | Lait commercialisé |
| Kombination Verkehrsmilch/ Ackerbau | 1.09 | 1.09 | 1.08 | 54 | 54 | 56 | Combiné lait commercialisé/ grandes cultures |
| Kombiniert Veredlung | 2.34 | 2.37 | 2.38 | 64 | 64 | 63 | Combiné transformation |
| Hügelregion | | | | | | | Région des collines |
| Verkehrsmilch | 1.36 | 1.37 | 1.36 | 72 | 72 | 73 | Lait commercialisé |
| Kombiniert Veredlung | 2.01 | 2.20 | 2.24 | 75 | 71 | 69 | Combiné transformation |
| Bergregion | | | | | | | Région de montagne |
| Verkehrsmilch | 0.99 | 1.02 | 0.99 | 107 | 105 | 108 | Lait commercialisé |
| Anderes Rindvieh | 0.84 | 0.88 | 0.87 | 122 | 118 | 118 | Autres bétail bovin |
| Region und Landbauform | | | | | | | Région et mode de production |
| Talregion | | | | | | | Région de plaine |
| Ökologischer Leistungs- ausweis (ÖLN) | 1.16 | 1.18 | 1.19 | 62 | 63 | 63 | Prestations écologiques requis (PER) |
| Bio | 1.15 | 1.17 | 1.11 | 73 | 73 | 76 | Bio |
| Hügelregion | | | | | | | Région des collines |
| ÖLN | 1.36 | 1.41 | 1.42 | 75 | 74 | 74 | PER |
| Bio | 1.25 | 1.27 | 1.23 | 86 | 84 | 86 | Bio |
| Bergregion | | | | | | | Région de montagne |
| ÖLN | 0.99 | 1.05 | 1.03 | 108 | 106 | 107 | PER |
| Bio | 0.87 | 0.88 | 0.87 | 127 | 124 | 125 | Bio |

Forschungsanstalt Agroscope Reckenholz-Tänikon (ART)

Station de recherche Agroscope Reckenholz-Tänikon (ART)

4. Produktionsmittel und Umwelt

4. Agents de production et environnement

4.7 Import von Futtermitteln, die gentechnisch veränderte Organismen (GVO) enthalten Importation d'aliments fourragers contenant des organismes génétiquement modifiés (OGM)

| Jahr Année | Importierte Futtermittelmengen Total, in t | Gemeldete GVO-haltige Futtermittel | | Kontrollen durch Zollorgane | | Kontrollen durch ALP | |
|---------------|--|--|----------------------|-------------------------------------|----------------------|-------------------------------------|--------------|
| | | Aliments fourragers annoncés contenant des OGM | | Contrôles douaniers | | Contrôle par ALP | |
| | | Quantité d'aliments fourragers importés Total en t | In t | In % | Total Proben | Falsch deklarierte Proben | Total Proben |
| | En t | En % | Total d'échantillons | Fausses déclarations d'échantillons | Total d'échantillons | Fausses déclarations d'échantillons | |
| 2003 | 412 163 | 688 | 0.17 | 81 | - | 267 | - |
| 2004 | 383 595 | 2 101 | 0.55 | 61 | 2 | 228 | 5 |
| 2005 | 356 149 | 402 | 0.11 | 30 | - | 250 | 3 |
| 2006 | 373 228 | 60 | 0.02 | 79 | - | 300 | - |
| 2007 | 486 743 | 55 | 0.01 | 93 | - | 260 | 3 |
| 2008 | 461 039 | - | - | 93 | - | 242 | - |
| 2009 | 380 018 | - | - | 96 | - | 241 | - |
| 2010 | 455 271 | - | - | 60 | - | 237 | - |

Forschungsanstalt Agroscope Liebefeld-Posieux (ALP),
Bundesamt für Landwirtschaft (BLW)

Station de recherche Agroscope Liebefeld-Posieux (ALP),
Office fédéral de l'agriculture (OFAG)

4.8 Hauptnährstoffe aus verfügbaren Düngemitteln Principaux éléments nutritifs des engrais disponibles

Ca. 3 % der gesamten Düngermenge werden ausserhalb der Landwirtschaft eingesetzt
Env. 3 % de l'ensemble des engrais sont utilisés hors de l'agriculture

| Jahr Année | Hofdünger ¹ Engrais de ferme ¹ | Übrige Dünger ² Autres engrais ² | Kompost ² Compost ² | Klärschlamm ³ Boues d'épuration ³ | Mineraldünger ⁴ Engrais minéraux ⁴ | Total |
|--|---|---|--|--|---|---------|
| Stickstoffgehalt (N) in t ~ Teneur en azote (N) en t | | | | | | |
| 2008 | 132 300 | 2 200 | 3 900 | 600 | 50 800 | 189 800 |
| 2009 | 137 900 | 2 200 | 3 900 | 0 | 47 900 | 191 900 |
| 2010 | 138 300 | 2 200 | 3 900 | 0 | 55 500 | 199 900 |
| 2011* | 137 400 | 2 200 | 3 900 | 0 | 48 900 | 192 400 |
| Phosphorgehalt (P ₂ O ₅) in t ~ Teneur en phosphore (P ₂ O ₅) en t | | | | | | |
| 2008 | 49 900 | 1 900 | 1 700 | 900 | 11 700 | 66 100 |
| 2009 | 52 100 | 1 900 | 1 700 | 0 | 8 900 | 64 600 |
| 2010 | 52 300 | 1 900 | 1 700 | 0 | 10 700 | 66 600 |
| 2011* | 51 900 | 1 900 | 1 700 | 0 | 10 500 | 66 000 |
| Kaligehalt (K ₂ O) in t ~ Teneur en potasse (K ₂ O) en t | | | | | | |
| 2008 | 190 000 | 2 200 | 2 800 | 70 | 29 100 | 224 170 |
| 2009 | 199 400 | 2 200 | 2 800 | 0 | 20 200 | 224 600 |
| 2010 | 199 500 | 2 200 | 2 800 | 0 | 20 700 | 225 200 |
| 2011* | 198 200 | 2 200 | 2 800 | 0 | 21 100 | 224 300 |

¹ Berechnet aufgrund des Viehbestandes gemäss Betriebsstrukturerhebung und des Nährstoffanfalls pro Tier nach Angaben der Forschungsanstalt Agroscope Reckenholz-Tänikon (ART).

² Nach Angaben der Forschungsanstalt Agroscope Reckenholz-Tänikon (ART).

³ Berechnet mit Hilfe der Angaben des BAFU. Nach dem Verbot 2006 (Verlängerung bis 2008) hat der Klärschlamm seine Bedeutung für die Landwirtschaft verloren.

⁴ Gemäss Angaben der Treuhand-Stelle der Schweiz. Düngerpflichtlagerhalter (TSD). Das Düngerjahr dauert vom 1. Mai bis 30. April des Folgejahres. Es wurde angenommen, dass der Mineraldünger erst für die Kulturen des Folgejahres verwendet wurden.

* provisorisch

¹ Calculé en fonction du cheptel, conformément au recensement des structures d'exploitation et aux matières nutritives par animal selon les indications de la Station de recherche Agroscope Reckenholz-Tänikon (ART).

² Selon les indications de la Station de recherche Agroscope Reckenholz-Tänikon (ART).

³ Calculé à l'aide des indications de l'OFEV. Après l'interdiction de leur utilisation en 2006 (délai transitoire jusqu'en 2008), les boues d'épuration ne jouent désormais plus aucun rôle dans l'agriculture.

⁴ Selon les indications de l'Office fiduciaire des détenteurs suisses de stock obligatoire d'engrais (OFSE). L'année d'engrais dure du 1er mai au 30 avril de l'année suivante. On est parti du point de vue que les engrais minéraux ne sont utilisés que pour les cultures de l'année suivante.

* provisoire

4. Produktionsmittel und Umwelt

4. Agents de production et environnement

4.9 Anfall von Hofdünger Volume d'engrais de ferme

| 5-Jahres- mittel, Jahre | Schweiz. Viehbestand in 1000 Vieheinheiten ¹ | | | Anfall von Hofdünger ² ~ Volume d'engrais de ferme ² | | | | | |
|-------------------------------|--|--------------------|-------------------|--|---|---|--------------------|-------------------------------|--------------------|
| | Eff. des anim. en Suisse en 1000 unités de bétail ¹ | | | Stickstoff- gehalt (N) | Phosphor- gehalt (P ₂ O ₅) | Kaligehalt (K ₂ O) | N | P ₂ O ₅ | K ₂ O |
| | Total | davon ~ dont | | | | | | | |
| | | Rindvieh Bovins | Schweine Porcs | Teneur en azote (N) | Teneur en phosphore (P ₂ O ₅) | Teneur en potasse (K ₂ O) | kg/ha ³ | kg/ha ³ | kg/ha ³ |
| 1981-1985 | 2 067 | 1 398 | 538 | 158 400 | 65 980 | 184 540 | 151 | 63 | 176 |
| 1986-1990 | 1 946 | 1 333 | 477 | 142 180 | 59 700 | 169 100 | 136 | 57 | 161 |
| 1993-1998 | 1 352 | 1 042 | 183 | 134 800 | 48 900 | 205 300 | 128 | 46 | 196 |
| 2009 | 1 324 | 972 | 199 | 137 900 | 52 100 | 199 400 | 131 | 50 | 190 |
| 2010 | 1 326 | 966 | 202 | 138 300 | 52 300 | 199 500 | 132 | 50 | 190 |
| 2011* | 1 317 | 962 | 200 | 137 400 | 51 900 | 198 200 | 131 | 49 | 189 |

¹ Gemäss landwirtschaftlicher Begriffsverordnung sind ab 1993, 1999 und 2004 neue Faktoren je Tier für die Umrechnung in GVE benützt worden.

² Berechnet aufgrund des Viehbestandes nach der Betriebsstrukturerhebung und des Nährstoffanfalls pro Tier nach Angaben der Forschungsanstalt Agroscope Reckenholz Tänikon (ART). 2009 neue Angaben.

³ LN (ohne Sömmerungsweiden): 1 050 000 ha

¹ Conformément à l'ordonnance sur la terminologie agricole, à partir de 1993, 1999 et de 2004 de nouveaux facteurs par animal ont été utilisés pour la conversion en UGB.

² Calculé en fonction du cheptel, conformément au recensement des structures d'exploitation et aux matières nutritives par animal selon les indications de la Station de recherche Agroscope Reckenholz Tänikon (ART). 2009 nouvelles indications.

³ SAU (sans les pâturages des Alpes et du Jura): 1 050 000 ha

SBV Statistik

USP Statistique

4.10 Verfügbare Handelsdünger für die Landwirtschaft Engrais commerciaux disponibles pour l'agriculture

Die verfügbaren Handelsdünger umfassen die in der Landwirtschaft gehandelten Dünger wie Mineraldünger, Klärschlamm, Kompost und übrige Dünger

Les engrais commerciaux disponibles, comprennent les engrais qui sont commercialisés dans l'agriculture, tels que les engrais minéraux, les boues d'épuration, le compost et les autres engrais

| 5-Jahresm., Jahre (Mai-April) | N | | | P ₂ O ₅ | | | K ₂ O | | | Nährstoffverhältnis | | |
|-------------------------------------|--------|----------------------------|------------------------|-------------------------------|----------------------------|------------------------|------------------|----------------------------|------------------------|-------------------------------------|-------------------------------|------------------|
| | Total | | kg je ha ¹ | Total | | kg je ha ¹ | Total | | kg je ha ¹ | Proportions des matières nutritives | | |
| | t | wenn - si ∅ 71/75 = 100 | kg par ha ¹ | t | wenn - si ∅ 71/75 = 100 | kg par ha ¹ | t | wenn - si ∅ 71/75 = 100 | kg par ha ¹ | N | P ₂ O ₅ | K ₂ O |
| 1991-1995 | 71 260 | 178 | 67.9 | 38 240 | 76 | 36.4 | 57 960 | 92 | 55.2 | 1 | 0.54 | 0.81 |
| 1996-2000 | 60 220 | 151 | 57.4 | 22 700 | 45 | 21.6 | 34 580 | 55 | 32.9 | 1 | 0.38 | 0.57 |
| 2001-2005 | 60 240 | 151 | 57.4 | 18 820 | 37 | 17.9 | 31 660 | 50 | 30.2 | 1 | 0.31 | 0.53 |
| 2009 | 52 400 | 131 | 49.9 | 12 100 | 24 | 11.5 | 24 400 | 39 | 23.2 | 1 | 0.23 | 0.47 |
| 2010 | 59 800 | 149 | 57.0 | 13 900 | 28 | 13.2 | 24 900 | 39 | 23.7 | 1 | 0.23 | 0.42 |
| 2011* | 53 400 | 133 | 50.9 | 13 700 | 27 | 13.0 | 25 300 | 40 | 24.1 | 2 | 0.26 | 0.47 |

¹ LN (ohne Sömmerungsweiden): 1 050 000 ha

¹ SAU (sans les pâturages des Alpes et du Jura): 1 050 000 ha

SBV Statistik

USP Statistique

4. Produktionsmittel und Umwelt

4. Agents de production et environnement

4.11 Stickstoff- und Phosphorbilanz Bilan d'azote et de phosphore

| Jahr Année | Stickstoffbilanz, in 1000 t Stickstoff ¹ Bilan d'azote, en 1000 t d'azote ¹ | | | Phosphorbilanz in 1000 t Phosphor ¹ Bilan de phosphore, en 100 tonnes de phosphore ¹ | | |
|---------------|--|--------|--------------|---|--------|--------------|
| | Input | Output | Input-Output | Input | Output | Input-Output |
| 1991 | 282 | 157 | 125 | 43 | 25 | 18 |
| 1992 | 276 | 163 | 113 | 42 | 26 | 15 |
| 1993 | 272 | 167 | 104 | 39 | 27 | 12 |
| 1994 | 271 | 162 | 109 | 38 | 26 | 12 |
| 1995 | 268 | 159 | 108 | 36 | 26 | 10 |
| 1996 | 265 | 162 | 103 | 33 | 26 | 7 |
| 1997 | 255 | 166 | 89 | 32 | 27 | 6 |
| 1998 | 256 | 156 | 101 | 31 | 25 | 6 |
| 1999 | 255 | 158 | 97 | 31 | 25 | 6 |
| 2000 | 256 | 161 | 95 | 30 | 26 | 4 |
| 2001 | 258 | 157 | 101 | 30 | 25 | 5 |
| 2002 | 259 | 160 | 99 | 32 | 26 | 6 |
| 2003 | 255 | 147 | 108 | 29 | 23 | 6 |
| 2004 | 254 | 162 | 92 | 29 | 26 | 4 |
| 2005 | 254 | 159 | 95 | 29 | 25 | 3 |
| 2006 | 254 | 155 | 99 | 30 | 25 | 5 |
| 2007 | 258 | 159 | 99 | 30 | 25 | 5 |
| 2008 | 258 | 158 | 100 | 29 | 25 | 4 |
| 2009 | 252 | 158 | 95 | 27 | 25 | 2 |
| 2010 | 260 | 157 | 102 | 28 | 25 | 3 |

¹ Berechnet nach einer von der Organisation für wirtschaftliche Zusammenarbeit und Entwicklung (OECD) verwendeten Methode

¹ Calculé selon une méthode établie par l'organisation de coopération et de développement économiques (OCDE)

4. Produktionsmittel und Umwelt

4. Agents de production et environnement

4.12 Gesamtphosphorgehalt in 21 Seen

Teneur globale en phosphore mesurée dans 21 lacs

In Mikrogramm pro Liter Wasser ~ En microgrammes par litre d'eau

| See ~ Lac | 1980 | 1981/1990 | 1991/2000 | 2006 | 2007 | 2008 | 2009 | 2010 ¹ |
|---------------------|------|-----------------|-----------|------|------|------|------|-------------------|
| Lac Léman | 83 | 70 | 43 | 28 | 26 | 28 | 23 | 22 |
| Bodensee | 83 | 63 | 23 | 8 | 8 | 8 | 6 | 6 |
| Lac de Neuchâtel | 59 | 38 | 16 | 8 | 8 | 9 | 7 | 7 |
| Lago Maggiore | 33 | 19 | 11 | 10 | 10 | ... | 10 | 10 |
| Vierwaldstättersee | 23 | 15 | 5 | 5 | 4 | 4 | 4 | 5 |
| Zürichsee | 67 | 53 | 29 | 22 | 24 | 24 | 23 | 21 |
| Zürich-Obersee | 29 | 23 | 14 | 11 | 10 | 10 | 10 | 12 |
| Lago di Lugano nord | 176 | 152 | 154 | 105 | 88 | 80 | 77 | 73 |
| Lago di Lugano sud | 128 | 121 | 65 | 44 | 47 | 48 | 45 | 42 |
| Thunersee | ... | 16 ² | 5 | 3 | 3 | 2 | 4 | 4 |
| Bielersee | 65 | 44 | 23 | 16 | 16 | 17 | 20 | 18 |
| Zugersee | 205 | 184 | 144 | 99 | 97 | 96 | 96 | 94 |
| Brienzersee | ... | 15 ² | 6 | 4 | 4 | 3 | 6 | 5 |
| Walensee | 22 | 11 | 5 | 4 | 3 | 4 | 3 | 3 |
| Murtensee | ... | 84 | 37 | 11 | 12 | 16 | 18 | 21 |
| Sempachersee | 136 | 146 | 76 | 23 | 21 | 26 | 26 | 23 |
| Hallwilersee | 231 | 171 | 66 | 34 | 29 | 22 | 20 | 19 |
| Greifensee | 217 | 151 | 76 | 59 | 64 | 53 | 43 | 48 |
| Aegerisee | 11 | 9 | 7 | 5 | 5 | 6 | 5 | 5 |
| Baldeggersee | 343 | 213 | 97 | 45 | 37 | 32 | 26 | 26 |
| Pfäffikersee | 159 | 99 | 42 | 21 | 19 | 15 | 20 | 16 |

¹ Die Reduktion des Phosphorgehalts in Seen ist eine Folge verschiedener Massnahmen. Es sind dies vor allem die Abwasserreinigung und das P-Verbot für Textilwaschmittel seit 1987. Gemäss Modellrechnungen der ART liegt die Reduktion der landwirtschaftlich bedingten Phosphoreinträge seit 1990 zwischen 10 und 30 %.

² Mittelwert bestehend aus weniger als sechs Werten

¹ La réduction de la teneur en phosphore dans les lacs est le résultat de différentes mesures. Par exemple l'épuration des eaux usées et l'interdiction des phosphates dans les lessives depuis 1987. Selon le modèle de calcul de ART, la réduction des flux de phosphore due à l'agriculture se situe depuis 1990 entre 10 et 30 %.

² La moyenne comprend moins de six valeurs

Bundesamt für Umwelt (BAFU),
Kantonale Fachstellen,
Internationale Kommissionen (IGKB, CIPEL, CIP AIS),
Wasserversorgung Zürich,
Wasserforschungs-Institut des ETH-Bereichs (EAWAG),
Forschungsanstalt Agroscope Reckenholz-Tänikon (ART)

Office fédéral de l'environnement (OFEV),
Services cantonaux,
Commissions internationales (IGKB, CIPEL, CIP AIS),
Service des eaux Zurich,
Institut de recherche sur les eaux dans le cadre de l'Ecole
polytechnique fédérale (EAWAG),
Station de recherche Agroscope Reckenholz-Tänikon (ART)

4. Produktionsmittel und Umwelt

4. Agents de production et environnement

4.13 Nitrat im Grundwasser in Abhängigkeit von der Bodennutzung Nitrates dans les eaux souterraines en fonction de l'utilisation du sol

a) Nitrat-Konzentration 2010 (Maximalwert pro Messstelle), Prozentanteile der beprobten Messstellen
Concentrations en nitrates 2010 (valeur maximale par station de mesure), pourcentage des stations de mesure analysées

| Hauptbodennutzung ¹ | Anzahl Messstellen Nombre de stations de mesure | ≤ 10 mg/l | > 10 - 25 mg/l | > 25 - 40 mg/l ² | > 40 mg/l | Utilisation principale du sol ¹ |
|---|--|-----------|----------------|-----------------------------|-----------|---|
| | | % | % | % | % | |
| Ackerbau | 93 | 5 | 46 | 34 | 14 | Grandes cultures |
| Gras- und Viehwirtschaft | 140 | 36 | 50 | 12 | 2 | Production herbagère et bétail |
| Wald | 159 | 84 | 13 | 4 | 0 | Forêt |
| Sommerungsweiden und unproduktive Gebiete | 35 | 100 | 0 | 0 | 0 | Pâturages d'estivage et régions improductives |

b) Entwicklung der Nitrat-Konzentration, Prozentanteile der beprobten Messstellen mit einer Maximalkonzentration über 25 mg/l
Evolution des concentrations en nitrates, pourcentage des stations de mesure analysées avec une concentration maximale au-dessus de 25mg/l

| Hauptbodennutzung ¹ | 2005 | 2006 | 2007 | 2008 | 2009 | 2010 | Utilisation principale du sol ¹ |
|---|------|------|------|------|------|------|---|
| | % | % | % | % | % | % | |
| Ackerbau | 45 | 61 | 56 | 48 | 48 | 48 | Grandes cultures |
| Gras- und Viehwirtschaft | 20 | 21 | 18 | 14 | 15 | 14 | Production herbagère et bétail |
| Wald | 3 | 5 | 3 | 3 | 4 | 4 | Forêt |
| Sommerungsweiden und unproduktive Gebiete | 0 | 0 | 0 | 0 | 0 | 0 | Pâturages d'estivage et régions improductives |

¹ Bodennutzung mit dem grössten Flächenanteil im Einzugsgebiet einer Messstelle

² Anforderungswert für Grundwasser, das als Trinkwasser genutzt wird oder dafür vorgesehen ist gemäss Gewässerschutzverordnung (GSchV): 25 mg/l

¹ L'utilisation du sol qui occupe la plus grande superficie du bassin d'alimentation

² L'exigence chiffrée pour les eaux souterraines utilisées comme eau potable ou destinées à l'être selon l'ordonnance sur la protection des eaux (OEaux): 25 mg/l

Bundesamt für Umwelt (BAFU),
Nationale Grundwasserbeobachtung NAQUA

Office fédéral de l'environnement (OFEV),
Observation nationale des eaux souterraines NAQUA

4.14 Pflanzenschutzmittel im Grundwasser in Abhängigkeit von der Bodennutzung Produits phytosanitaires dans les eaux souterraines en fonction de l'utilisation du sol

Maximal-Konzentration der Pflanzenschutzmittel-Wirkstoffe und -Abbauprodukte pro NAQUA-Messstelle im Jahr 2010,
Prozentanteile der beprobten Messstellen

Concentration maximale de substances actives et de produits de dégradation par station de mesure NAQUA en 2010,
pourcentage des stations analysées

| Hauptbodennutzung ¹ | Anzahl Messstellen Nombre de stations de mesure | Kein Nachweis | ≤ 0.1 µg/l | > 0.1 µg/l ² | Utilisation principale du sol ¹ |
|---|--|-----------------------|------------|-------------------------|---|
| | | Aucune détection % | % | % | |
| Ackerbau | 93 | 4.3 | 25.8 | 69.9 | Grandes cultures |
| Gras- und Viehwirtschaft | 140 | 40.0 | 44.3 | 15.7 | Production herbagère et bétail |
| Wald | 159 | 84.3 | 11.3 | 4.4 | Forêt |
| Sommerungsweiden und unproduktive Gebiete | 35 | 100.0 | 0.0 | 0.0 | Pâturages d'estivage et régions improductives |

¹ Bodennutzung mit dem grössten Flächenanteil im Einzugsgebiet einer Messstelle

² Gemäss Gewässerschutzverordnung (GSchV) beträgt der Anforderungswert für Grundwasser, das als Trinkwasser genutzt wird oder dafür vorgesehen ist 0.1µg/l für jeden einzelnen Wirkstoff.

¹ L'utilisation du sol qui occupe la plus grande superficie du bassin d'alimentation

² Selon l'ordonnance sur la protection des eaux (OEaux) l'exigence chiffrée pour les eaux souterraines utilisées comme eau potable ou destinées à l'être est fixée à 0.1µg/l pour chaque substance active prise isolément.

Bundesamt für Umwelt (BAFU),
Nationale Grundwasserbeobachtung NAQUA

Office fédéral de l'environnement (OFEV),
Observation nationale des eaux souterraines NAQUA

4. Produktionsmittel und Umwelt

4. Agents de production et environnement

4.15 Absatz von Pflanzenschutzmitteln¹

Vente de produits phytosanitaires¹

Wirkstoffgewicht in t ~ Poids de substance active en t

| Jahre Années | Herbizide Herbicides | Fungizide Fongicides | Wachstumsregulatoren Régulateurs de croissance | Rodentizide Rodenticides | Insektizide Insecticides | Total |
|-------------------|-------------------------|-------------------------|---|-----------------------------|-----------------------------|-------|
| 1990 ² | 823 | 988 | 79 | 2.0 | 390 | 2 282 |
| 1991 | 781 | 912 | 72 | 0.9 | 289 | 2 055 |
| 1992 | 749 | 953 | 49 | 0.7 | 268 | 2 020 |
| 1993 | 675 | 982 | 39 | 0.5 | 238 | 1 935 |
| 1994 | 669 | 974 | 33 | 0.5 | 246 | 1 922 |
| 1995 | 657 | 949 | 34 | 0.3 | 185 | 1 826 |
| 1996 | 625 | 891 | 22 | 0.3 | 208 | 1 747 |
| 1997 | 598 | 840 | 20 | 0.3 | 186 | 1 644 |
| 1998 | 599 | 764 | 18 | 0.2 | 182 | 1 563 |
| 1999 | 613 | 708 | 18 | 0.2 | 188 | 1 527 |
| 2000 | 653 | 720 | 20 | 0.2 | 184 | 1 577 |
| 2001 | 656 | 706 | 21 | 0.2 | 179 | 1 562 |
| 2002 | 651 | 732 | 20 | 2.9 | 120 | 1 527 |
| 2003 | 631 | 692 | 19 | 2.1 | 133 | 1 477 |
| 2004 | 627 | 626 | 19 | 1.5 | 114 | 1 387 |
| 2005 | 628 | 622 | 20 | 0.2 | 122 | 1 392 |
| 2006 ³ | 751 | 871 | 33 | 2.5 | 253 | 1 911 |
| 2007 | 908 | 895 | 29 | 18.6 | 320 | 2 171 |
| 2008 | 870 | 966 | 28 | 14.4 | 343 | 2 222 |
| 2009 | 744 | 975 | 59 | 9.4 | 424 | 2 212 |
| 2010 | 810 | 957 | 36 | 4.0 | 324 | 2 132 |

¹ Einschliesslich Fürstentum Liechtenstein

² Bis 2005 Erhebung durch scienceindustries, es wurden nur Daten von Mitgliederfirmen erhoben, ohne Haus und Gärten

³ Ab 2006 Erhebung durch BLW (ohne Parallelimporte)

¹ Y compris la Principauté de Liechtenstein

² Jusqu'à 2005, données recueillies par scienceindustries ; seules les données des entreprises membres ont été recueillies, sans maison et jardins

³ À partir de 2006, données recueillies par l'OFAG (sans importations parallèles)

scienceindustries Switzerland,
Bundesamt für Landwirtschaft (BLW)

scienceindustries Switzerland,
Office fédéral de l'agriculture (OFAG)

4.16 Vertriebsmengen von Antibiotika für Nutztiere

Ventes d'antibiotiques utilisés en médecine vétérinaire

Wirkstoffgewicht in kg ~ Poids de substance active en kg

| Wirkstoff | 2006 | 2007 | 2008 | 2009 | 2010 | Substance active |
|--------------------------|--------|--------|--------|--------|--------|------------------------------|
| Sulfonamide | 26 605 | 28 735 | 28 775 | 27 336 | 25 810 | Sulfonamides |
| Tetracycline | 15 017 | 16 749 | 16 721 | 15 615 | 14 711 | Tétracyclines |
| Penicilline | 8 288 | 8 385 | 8 883 | 8 432 | 8 874 | Pénicillines |
| Makrolide & Lincosamide | 3 657 | 4 070 | 4 327 | 4 053 | 3 853 | Macrolides & lincosamides |
| Diaminopyrimidinderivate | 2 012 | 1 953 | 1 786 | 1 711 | 1 669 | Dérivés de diaminopyrimidine |
| Polymyxine | 1 823 | 1 661 | 1 571 | 1 537 | 1 483 | Polymyxines |
| Aminoglykoside | 1 107 | 1 092 | 1 038 | 945 | 884 | Aminoglycosides |
| Fluoroquinolone | 283 | 328 | 372 | 368 | 355 | Fluoroquinolones |
| Cephalosporine | 131 | 152 | 169 | 203 | 237 | Céphalosporines |
| Andere ¹ | 122 | 294 | 191 | 211 | 245 | Autres ¹ |
| | 59 046 | 63 418 | 63 833 | 60 410 | 58 121 | |

¹ Amphenikole, Pleuromutiline, Polypeptide, Quinolone

¹ Amphénicoles, pleuromutilines, polypeptides, quinolones

Schweizerisches Heilmittelinstitut, Swissmedic,
Bundesamt für Veterinärwesen (BVET)

Institut suisse des produits thérapeutiques, Swissmedic,
Office vétérinaire fédéral (OVF)

4. Produktionsmittel und Umwelt

4. Agents de production et environnement

4.17 Antibiotikaresistenzen bei Nutztieren

Résistances aux antibiotiques chez les animaux de rente

Antibiotikaresistenzmonitoring 2010 ¹, Prävalenz und Anzahl isolierter Bakterienstämme aus Proben (Kloakentupfer) von Mastpoulets
Monitoring des résistances aux antibiotiques 2010 ¹, prévalence et nombre de souches de bactéries isolées d'échantillons (écouvillon cloacal) de poulets de chair

| | <i>Campylobacter jejuni</i> | <i>Campylobacter coli</i> | <i>Escherichia coli</i> | <i>Enterococcus faecialis</i> | <i>Enterococcus faecium</i> | MRSA ³ ~ SARM ³ | |
|----------------------------|--|------------------------------------|------------------------------------|------------------------------------|------------------------------------|---------------------------------------|--------------------------------|
| Anzahl Proben | 398 (je 5 gepoolt ~ groupés par 5) | 398 (je 5 gepoolt ~ groupés par 5) | 200 (je 5 gepoolt ~ groupés par 5) | 219 (je 5 gepoolt ~ groupés par 5) | 219 (je 5 gepoolt ~ groupés par 5) | 398 (je 5 gepoolt ~ groupés par 5) | Nombre d'échantillons |
| Anzahl Stämme ² | 107 | 19 | 183 | 165 | 20 | 0 | Nombre de souches ² |
| Anzahl Resistenzen | Prävalenz der Resistenz in % (Anzahl Stämme) ~ Prévalence des résistances en % (nombre de souches) | | | | | | Nombre de résistances |
| Keine Resistenz | 64.5 (69) | 42.1 (8) | 33.9 (62) | 0.6 (1) | 0.0 (0) | 0.0 (0) | Aucune résistance |
| 1 Antibiotikum | 6.5 (7) | 5.3 (1) | 13.1 (24) | 4.8 (8) | 15.0 (3) | 0.0 (0) | 1 Antibiotique |
| 2 Antibiotika | 15.0 (16) | 15.8 (3) | 20.2 (37) | 24.2 (40) | 30.0 (6) | 0.0 (0) | 2 Antibiotiques |
| 3 Antibiotika | 11.2 (12) | 5.3 (1) | 15.8 (29) | 48.5 (80) | 20.0 (4) | 0.0 (0) | 3 Antibiotiques |
| 4 Antibiotika | 2.8 (3) | 26.3 (5) | 6.6 (12) | 18.8 (31) | 30.0 (6) | 0.0 (0) | 4 Antibiotiques |
| > 4 Antibiotika | 0.0 (0) | 5.3 (1) | 10.4 (19) | 3.0 (5) | 5.0 (1) | 0.0 (0) | > 4 Antibiotiques |

Antibiotikaresistenzmonitoring 2010 ¹, Prävalenz und Anzahl isolierter Bakterienstämme aus Proben (Kot- oder Nasentupfer) von Mastschweinen
Monitoring des résistances aux antibiotiques 2010 ¹, prévalence et nombre de souches de bactéries isolées d'échantillons (écouvillon de fèces ou nasal) de porcs à l'engrais

| | <i>Campylobacter jejuni</i> | <i>Campylobacter coli</i> | <i>Escherichia coli</i> | <i>Enterococcus faecialis</i> | <i>Enterococcus faecium</i> | MRSA ³ ~ SARM ³ | |
|----------------------------|--|---------------------------|-------------------------|-------------------------------|-----------------------------|---------------------------------------|--------------------------------|
| Anzahl Proben | 296 | 296 | 201 | 381 | 381 | 392 | Nombre d'échantillons |
| Anzahl Stämme ² | 0 | 192 | 179 | 105 | 33 | 23 | Nombre de souches ² |
| Anzahl Resistenzen | Prävalenz der Resistenz in % (Anzahl Stämme) ~ Prévalence des résistances en % (nombre de souches) | | | | | | Nombre de résistances |
| Keine Resistenz | 0.0 (0) | 14.1 (27) | 37.4 (67) | 4.8 (5) | 3.0 (1) | 0.0 (0) | Aucune résistance |
| 1 Antibiotikum | 0.0 (0) | 32.3 (62) | 17.3 (31) | 6.7 (7) | 12.1 (4) | 0.0 (0) | 1 Antibiotique |
| 2 Antibiotika | 0.0 (0) | 19.3 (37) | 11.2 (20) | 21.9 (23) | 36.4 (12) | 0.0 (0) | 2 Antibiotiques |
| 3 Antibiotika | 0.0 (0) | 17.2 (33) | 12.8 (23) | 37.1 (39) | 30.3 (10) | 0.0 (0) | 3 Antibiotiques |
| 4 Antibiotika | 0.0 (0) | 15.6 (30) | 9.5 (17) | 16.2 (17) | 9.1 (3) | 0.0 (0) | 4 Antibiotiques |
| > 4 Antibiotika | 0.0 (0) | 1.6 (3) | 11.7 (21) | 13.3 (14) | 9.1 (3) | 100.0 (23) | > 4 Antibiotiques |

Antibiotikaresistenzmonitoring 2010 ¹, Prävalenz und Anzahl isolierter Bakterienstämme aus Proben (Kloakentupfer) von Mastpoulets
Monitoring des résistances aux antibiotiques 2010 ¹, prévalence et nombre de souches de bactéries isolées d'échantillons (écouvillon cloacal) de poulets de chair

| | <i>Campylobacter jejuni</i> | <i>Campylobacter coli</i> | <i>Escherichia coli</i> | <i>Enterococcus faecialis</i> | <i>Enterococcus faecium</i> | MRSA ³ ~ SARM ³ | |
|----------------------------|--|---------------------------|-------------------------|-------------------------------|-----------------------------|---------------------------------------|--------------------------------|
| Anzahl Proben | 245 | 245 | 191 | 249 | 249 | 240 | Nombre d'échantillons |
| Anzahl Stämme ² | 24 | 12 | 184 | 103 | 31 | 5 | Nombre de souches ² |
| Anzahl Resistenzen | Prävalenz der Resistenz in % (Anzahl Stämme) ~ Prévalence des résistances en % (nombre de souches) | | | | | | Nombre de résistances |
| Keine Resistenz | 50.0 (12) | 16.7 (2) | 38.6 (71) | 1.9 (2) | 0 (0) | 0 (0) | Aucune résistance |
| 1 Antibiotikum | 16.7 (4) | 16.7 (2) | 7.1 (13) | 11.7 (12) | 12.9 (4) | 0 (0) | 1 Antibiotique |
| 2 Antibiotika | 16.7 (4) | 25 (3) | 1.6 (3) | 22.3 (23) | 25.8 (8) | 0 (0) | 2 Antibiotiques |
| 3 Antibiotika | 12.5 (3) | 33.3 (4) | 10.3 (19) | 21.4 (22) | 29 (9) | 0 (0) | 3 Antibiotiques |
| 4 Antibiotika | 4.2 (1) | 8.3 (1) | 12.5 (23) | 7.8 (8) | 12.9 (4) | 0 (0) | 4 Antibiotiques |
| > 4 Antibiotika | 0.0 (0) | 0 (0) | 29.9 (55) | 35.0 (36) | 19.4 (6) | 100 (5) | > 4 Antibiotiques |

¹ Im Rahmen des Überwachungsprogramms von Antibiotikaresistenzen wird jährlich eine repräsentative Beprobung von gesunden Mastpouletsherden, Schweinen und Rindern im Schlachthof durchgeführt.

² Anzahl Bakterienstämme, die aus den Proben von gesunden Beständen isoliert und auf Resistenzen getestet wurden.

³ Methicillin-resistente *Staphylococcus aureus* Stämme (MRSA) sind resistent gegen alle β -Lactam-Antibiotika. Diese Stämme sind meist multiresistent, d.h. sie verfügen auch über Resistenzen gegen anderen Antibiotikaklassen.

¹ Dans le cadre de la surveillance des résistances aux antibiotiques, des échantillons représentatifs sont prélevés chaque année dans les abattoirs sur des poulets de chair, des porcs et des veaux en bonne santé.

² Nombre de souches de bactéries isolées à partir d'échantillons d'effectifs sains et ayant fait l'objet de tests de résistances.

³ Les souches de *Staphylococcus aureus* résistant à la méthicilline (SARM) sont résistantes à toutes les bêta-lactamines. Ces souches sont multirésistantes dans la plupart des cas, c.-à-d. qu'elles ont aussi développés des résistances contre d'autres classes d'antibiotiques.

4. Produktionsmittel und Umwelt

4. Agents de production et environnement

4.18 Bodennutzung in verschiedenen Kantonen ¹

Utilisation du sol dans différents cantons ¹

Fortsetzung
Suite

In ha ~ En ha

| Kantone | Gesamtfläche | Wald | Gebüschwald | Gehölze | Obst, Rebbau, Gartenbau | Wies- und Ackerland, Heimweiden | Alpwirtschaftliche Nutzflächen | Gebäude-, Industrieareal | Verkehrsflächen | Besondere Siedlungsflächen | Erholungs- und Grünanlagen | Gewässer, unprod. vegetationslose Flächen |
|--|-------------------|---------|--------------------|-------------------------|--|--|--------------------------------|---|-----------------------|------------------------------------|-----------------------------------|---|
| Cantons | Superficie totale | Forêt | Forêt buissonnante | Autres surfaces boisées | Arboriculture, viticulture, horticulture | Prés, terres arables, pâturages locaux | Alpages | Aires de bâtiments, aires industrielles | Surfaces de transport | Surfaces d'infrastructure spéciale | Espaces verts et lieux de détente | Eaux, surface improductive et sans végétation |
| Erhebungsjahre 2004-08 ~ Années du recensement 2004-08 | | | | | | | | | | | | |
| ZH | 172 900 | 50 323 | - | 2 153 | 3 429 | 68 449 | 140 | 21 830 | 10 940 | 1 897 | 3 124 | 10 604 |
| BE | 595 944 | 166 333 | 5 641 | 14 733 | 4 634 | 166 294 | 82 810 | 23 790 | 13 268 | 1 824 | 2 316 | 114 264 |
| LU | 149 344 | 40 955 | 161 | 3 587 | 2 944 | 68 745 | 8 138 | 8 507 | 4 229 | 812 | 837 | 10 427 |
| UR | 107 657 | 14 948 | 5 439 | 1 246 | 46 | 5 190 | 20 787 | 898 | 846 | 168 | 85 | 57 987 |
| SZ | 90 792 | 27 482 | 338 | 2 814 | 665 | 20 939 | 15 221 | 3 122 | 1 716 | 309 | 355 | 17 848 |
| OW | 49 059 | 17 901 | 680 | 1 385 | 172 | 6 836 | 11 075 | 981 | 662 | 130 | 106 | 9 127 |
| NW | 27 590 | 8 309 | 234 | 651 | 125 | 5 155 | 4 939 | 850 | 473 | 92 | 67 | 6 711 |
| GL | 68 530 | 16 781 | 2 736 | 1 611 | 48 | 6 007 | 14 529 | 1 101 | 673 | 138 | 83 | 24 833 |
| ZG | 23 869 | 6 191 | - | 336 | 576 | 9 679 | 110 | 1 944 | 895 | 215 | 252 | 3 674 |
| FR | 167 070 | 41 179 | 309 | 3 555 | 1 347 | 74 301 | 18 383 | 7 912 | 4 551 | 783 | 749 | 14 015 |
| SO | 79 049 | 32 211 | - | 1 581 | 1 366 | 28 859 | 3 214 | 6 666 | 3 051 | 591 | 647 | 865 |
| BS | 3 700 | 435 | - | 27 | 58 | 391 | - | 1 556 | 661 | 71 | 340 | 168 |
| BL | 51 756 | 20 401 | - | 989 | 2 017 | 18 053 | 898 | 5 580 | 2 409 | 408 | 627 | 370 |
| SH | 29 842 | 12 596 | - | 345 | 753 | 12 307 | 40 | 1 892 | 1 066 | 228 | 216 | 407 |
| AR | 24 286 | 7 826 | 1 | 552 | 135 | 11 645 | 1 533 | 1 484 | 610 | 73 | 64 | 371 |
| AI | 17 252 | 4 922 | 130 | 462 | 21 | 6 510 | 2 734 | 508 | 232 | 22 | 53 | 1 656 |
| AG | 140 373 | 49 000 | - | 2 089 | 3 381 | 58 473 | - | 14 469 | 6 766 | 1 473 | 1 147 | 3 581 |
| TG | 99 102 | 19 966 | - | 1 254 | 4 885 | 46 612 | - | 7 258 | 3 622 | 562 | 732 | 14 196 |
| VD | 321 203 | 94 768 | 1 473 | 7 006 | 6 826 | 100 858 | 28 532 | 16 228 | 10 115 | 1 447 | 2 153 | 51 799 |
| VS | 522 425 | 104 607 | 7 627 | 13 029 | 8 663 | 22 571 | 67 967 | 9 335 | 6 548 | 1 513 | 1 067 | 279 515 |
| NE | 80 293 | 28 471 | - | 2 400 | 858 | 23 497 | 9 095 | 3 725 | 2 098 | 381 | 497 | 9 284 |
| GE | 28 248 | 3 022 | - | 484 | 2 095 | 9 067 | - | 5 775 | 2 397 | 394 | 849 | 4 161 |
| JU | 83 855 | 34 073 | - | 2 432 | 555 | 32 170 | 8 142 | 2 952 | 1 969 | 445 | 249 | 894 |

J.

4. Produktionsmittel und Umwelt
4. Agents de production et environnement

4.18 Bodennutzung in verschiedenen Kantonen ¹
Utilisation du sol dans différents cantons ¹

Fortsetzung
Suite

In ha ~ En ha

| Kantone | Gesamtfläche | Wald | Gebüschwald | Gehölze | Obst, Rebbau, Gartenbau | Wies- und Ackerland, Heimweiden | Alpwirtschaftliche Nutzflächen | Gebäude-, Industrieareal | Verkehrsflächen | Besondere Siedlungsflächen | Erholungs- und Grünanlagen | Gewässer, unprod.vegetationslose Flächen |
|---|-------------------|-------|--------------------|-------------------------|--|--|--------------------------------|---|-----------------------|------------------------------------|-----------------------------------|---|
| Cantons | Superficie totale | Forêt | Forêt buissonnante | Autres surfaces boisées | Arboriculture, viticulture, horticulture | Prés, terres arables, pâturages locaux | Alpages | Aires de bâtiments, aires industrielles | Surfaces de transport | Surfaces d'infrastructure spéciale | Espaces verts et lieux de détente | Eaux, surface improductive et sans végétation |
| Veränderung zwischen 1990-97 und 2004-08 ~ Variation entre 1990-97 et 2004-08 | | | | | | | | | | | | |
| ZH | - | -137 | - | -204 | -887 | -2 000 | 1 | 2 088 | 429 | 169 | 305 | 236 |
| BE | - | -39 | 633 | -626 | -1 047 | -1 408 | -551 | 2 032 | 672 | -14 | 344 | 4 |
| LU | - | -197 | 11 | -296 | -1 107 | -335 | 1 | 1 170 | 239 | 85 | 182 | 247 |
| UR | - | 81 | 349 | -132 | -28 | -93 | -354 | 70 | 70 | 42 | 16 | -21 |
| SZ | - | 89 | 30 | -156 | -311 | -146 | -128 | 427 | 70 | -39 | 151 | 13 |
| OW | - | -68 | 64 | -45 | -91 | -107 | -165 | 143 | 56 | 15 | 33 | 165 |
| NW | - | -29 | 16 | -68 | -64 | -77 | -29 | 106 | 33 | 15 | 7 | 90 |
| GL | - | 41 | 240 | -98 | -18 | -49 | -277 | 70 | 28 | 3 | 1 | 59 |
| ZG | - | -15 | - | -38 | -215 | -99 | 1 | 270 | 55 | -68 | 87 | 22 |
| FR | - | 213 | 42 | -50 | -374 | -1 224 | -104 | 1 213 | 359 | -108 | 168 | -135 |
| SO | - | -95 | - | -84 | -377 | -486 | 35 | 681 | 179 | -32 | 153 | 26 |
| BS | - | 1 | - | -8 | -5 | -3 | - | 16 | -12 | 4 | 6 | 1 |
| BL | - | -25 | - | -109 | -403 | -46 | 12 | 514 | 59 | -12 | 20 | -10 |
| SH | - | 2 | - | -2 | -88 | -127 | - | 174 | 13 | 14 | 4 | 10 |
| AR | - | 25 | - | -70 | -77 | -72 | 20 | 139 | 36 | -1 | 4 | -4 |
| AI | - | 22 | 4 | -32 | -14 | -64 | -8 | 67 | 13 | -21 | 39 | -6 |
| AG | - | -96 | - | -202 | -1 067 | -834 | - | 1 755 | 319 | -69 | 64 | 130 |
| TG | - | 1 | - | -71 | -1 283 | 54 | - | 957 | 137 | 30 | 92 | 83 |
| VD | - | 714 | 155 | -188 | -864 | -1 584 | -478 | 1 542 | 607 | -43 | 380 | -241 |
| VS | - | 3 469 | 432 | -462 | -633 | -1 149 | -2 290 | 1 272 | 391 | -89 | 230 | -1 171 |
| NE | - | -168 | - | 40 | 63 | -209 | 101 | 278 | 108 | -54 | 36 | 11 |
| GE | - | 11 | - | -42 | -144 | -290 | - | 368 | 149 | -91 | 23 | 16 |
| JU | - | -269 | - | -125 | -95 | -275 | 145 | 355 | 232 | 16 | 65 | -49 |

./.

4. Produktionsmittel und Umwelt

4. Agents de production et environnement

4.18 Bodennutzung in verschiedenen Kantonen ¹

Utilisation du sol dans différents cantons ¹

Schluss
Fin

In ha ~ En ha

| Kantone | Gesamtfläche | Wald | Gebüschwald | Gehölze | Obst, Rebbau, Gartenbau | Wies- und Ackerland, Heimweiden | Alpwirtschaftliche Nutzflächen | Gebäude-, Industrieareal | Verkehrsflächen | Besondere Siedlungsflächen | Erholungs- und Grünanlagen | Gewässer, unprod.vegetationslose Flächen |
|---------|-------------------|--|--------------------|-------------------------|--|--|--------------------------------|---|-----------------------|------------------------------------|-----------------------------------|---|
| Cantons | Superficie totale | Forêt | Forêt buissonnante | Autres surfaces boisées | Arboriculture, viticulture, horticulture | Prés, terres arables, pâturages locaux | Alpages | Aires de bâtiments, aires industrielles | Surfaces de transport | Surfaces d'infrastructure spéciale | Espaces verts et lieux de détente | Eaux, surface improductive et sans végétation |
| | | Veränderung zwischen 1979-85 und 2004-08 | | | Variation entre 1979-85 et 2004-08 | | | | | | | |
| ZH | - | -52 | - | -217 | -2 156 | -3 756 | 4 | 4 440 | 1 038 | -223 | 594 | 328 |
| BE | - | 1 993 | 1 380 | -1 090 | -2 426 | -3 472 | -2 403 | 4 890 | 1 736 | -534 | 577 | -651 |
| LU | - | 123 | 52 | -555 | -2 459 | -674 | -161 | 2 517 | 635 | 41 | 271 | 210 |
| UR | - | 791 | 965 | -193 | -60 | -263 | -1 197 | 189 | 158 | 7 | 27 | -424 |
| SZ | - | 350 | 72 | -413 | -731 | -331 | -274 | 940 | 228 | -33 | 182 | 10 |
| OW | - | 183 | 144 | -88 | -227 | -209 | -382 | 294 | 130 | 7 | 48 | 100 |
| NW | - | 62 | 34 | -85 | -192 | -91 | -82 | 238 | 74 | -5 | 15 | 32 |
| GL | - | 404 | 544 | -188 | -40 | -182 | -620 | 190 | 89 | 3 | 10 | -210 |
| ZG | - | 28 | - | -79 | -539 | -121 | -4 | 566 | 91 | -56 | 112 | 2 |
| FR | - | 1 146 | 73 | -190 | -875 | -2 705 | -656 | 2 743 | 870 | -297 | 285 | -394 |
| SO | - | 10 | - | -105 | -939 | -1 124 | 11 | 1 613 | 333 | -3 | 205 | -1 |
| BS | - | 4 | - | -5 | -33 | 6 | - | 23 | -22 | 22 | 11 | -6 |
| BL | - | 52 | - | -148 | -1 157 | -120 | 16 | 1 161 | 212 | -136 | 102 | 18 |
| SH | - | 85 | - | 20 | -157 | -373 | - | 375 | 31 | 1 | 24 | -6 |
| AR | - | 65 | - | -94 | -140 | -262 | 13 | 314 | 79 | 3 | 5 | 17 |
| AI | - | 47 | 9 | -38 | -24 | -198 | -38 | 157 | 35 | -2 | 41 | 11 |
| AG | - | 116 | - | -181 | -2 419 | -2 168 | - | 3 747 | 739 | -128 | 177 | 117 |
| TG | - | 12 609 | -27 040 | -18 462 | -2 472 | -144 | - | 1 991 | 399 | -46 | 209 | 84 |
| VD | - | 2 172 | 333 | -405 | -1 497 | -4 425 | -1 401 | 4 139 | 1 542 | -490 | 755 | -723 |
| VS | - | 8 547 | 1 238 | -883 | -1 170 | -3 686 | -6 844 | 3 256 | 1 273 | -242 | 462 | -1 951 |
| NE | - | 36 | - | -190 | -132 | -713 | 2 | 707 | 247 | 12 | 76 | -45 |
| GE | - | 48 | - | -99 | -143 | -1 035 | - | 971 | 328 | -218 | 132 | 16 |
| JU | - | -383 | - | -407 | -264 | -530 | 146 | 775 | 422 | 228 | 109 | -96 |

¹ Anmerkung siehe Tabelle 4.16, Gemeindegrenzen 1.1.2006. Die Arealstatistik 2004/09 wird nach einer neuen Nomenklatur (NOAS04) erhoben. Die Datensätze 1979/85 und 1992/97 wurden ebenfalls an die neue Nomenklatur angepasst und revidiert. Dies hat zur Folge, dass die Gemeindedaten nach neuer Nomenklatur (NOAS04) mit jener nach alter Nomenklatur (NOAS92) nicht identisch sind.

¹ Remarque : voir tableau 4.16, frontières communales au 1.1.2006. La statistique de la superficie 2004/09 s'appuie sur une nouvelle nomenclature (NOAS04). Les données de 1979/85 et de 1992/97 ont été adaptées à la nouvelle nomenclature. Les données communales basées sur la nouvelle nomenclature (NOAS04) ne sont pas identiques à celles basées sur l'ancienne nomenclature (NOAS92).

4. Produktionsmittel und Umwelt

4. Agents de production et environnement

4.19 Veränderung der landwirtschaftlichen Nutzfläche pro Einwohner Variation de la surface agricole utile par habitant

| Jahre | LN Total in ha ¹ | Davon offenes Ackerland | Einwohner Total ² | LN in Aren pro Einwohner | Veränderung seit 2000 in % | Offenes Ackerland in Aren pro Einwohner | Veränderung seit 2000 in % |
|-------------------|------------------------------|-------------------------|--------------------------------|--------------------------|----------------------------|---|----------------------------|
| Années | SAU total en ha ¹ | Dont terres ouvertes | Population totale ² | SAU en ares par habitant | Variation dès 2000 en % | Terres ouvertes en ares par habitant | Variation dès 2000 en % |
| 2002 | 1 069 770 | 288 617 | 7 255 653 | 14.7 | -1.5 | 4.0 | -2.6 |
| 2003 | 1 067 055 | 283 649 | 7 313 853 | 14.6 | -2.5 | 3.9 | -5.0 |
| 2004 | 1 064 574 | 281 302 | 7 364 148 | 14.5 | -3.4 | 3.8 | -6.5 |
| 2005 | 1 065 118 | 286 311 | 7 415 102 | 14.4 | -4.0 | 3.9 | -5.4 |
| 2006 ³ | 1 065 199 | 285 601 | 7 459 128 | 14.3 | -4.6 | 3.8 | -6.2 |
| 2007 | 1 060 243 | 279 671 | 7 508 739 | 14.1 | -5.7 | 3.7 | -8.8 |
| 2008 | 1 058 099 | 278 230 | 7 593 494 | 13.9 | -6.9 | 3.7 | -10.3 |
| 2009 | 1 055 649 | 275 401 | 7 701 856 | 13.7 | -8.4 | 3.6 | -12.4 |
| 2010 | 1 051 747 | 271 968 | 7 785 806 | 13.5 | -9.8 | 3.5 | -14.5 |

¹ Ohne Sömmerungsweiden, inbegriffen die Nutzfläche ausserhalb der Landesgrenze

² Bevölkerungsstand am 1. Januar

³ Gerundete Zahlen

¹ Sans les alpages, y compris la surface utile située à l'étranger

² Etat de la population au 1^{er} Janvier

³ Données arrondies

Bundesamt für Statistik (BFS),
landwirtschaftliche Betriebsstrukturerhebungen und ESPOP

Office fédéral de la statistique (OFS),
relevés des structures agricoles et ESPOP

4.20 Direktsaatflächen Superficies de semis direct

In ha ~ En ha

| Kantone | 2005 | 2006 | 2010 | Jahre | ha |
|-------------------------------------|--------|--------|--------|--------|--------|
| Cantons | | | | Années | |
| ZH | 985 | 1 385 | 883 | 1994 | 550 |
| BE | 5 703 | 5 913 | 5 397 | 1995 | 1 020 |
| LU | 1 253 | 1 433 | 1 695 | 1996 | 1 930 |
| ZG | - | 20 | 29 | 1997 | 3 200 |
| FR | 1 364 | 1 115 | 1 459 | 1998 | 4 000 |
| SO | 175 | 197 | 232 | 1999 | 5 850 |
| BL | 82 | 100 | 87 | 2000 | 8 058 |
| SH | 193 | 158 | 174 | 2001 | 8 890 |
| SG | 65 | 55 | 55 | 2002 | 9 320 |
| AG | 1 188 | 1 440 | 1 264 | 2003 | 10 147 |
| TG | 53 | 50 | 60 | 2004 | 11 761 |
| TI | 124 | 133 | 149 | 2005 | 12 027 |
| VD | 3 069 | 2 914 | 2 815 | 2006 | 12 828 |
| VS | 60 | - | 47 | 2007 | - |
| NE | 310 | 355 | 408 | 2008 | 12 905 |
| GE | 65 | 524 | 844 | 2009 | 15 239 |
| JU | 550 | 512 | 538 | 2010 | 16 304 |
| Nicht zuteilbar/ non attribuable | - | - | 344 | 2011 | 16 480 |
| CH | 15 239 | 16 304 | 16 480 | | |

Schweizerische Gesellschaft für bodenschonende Landwirtschaft (SWISS NO-TILL),
Geographisches Institut der Universität Bern

Association Suisse pour une agriculture respectueuse du sol (SWISS NO-TILL),
Institut Géographique de l'Université de Berne

4. Produktionsmittel und Umwelt

4. Agents de production et environnement

4.21 Witterung im schweizerischen Mittelland ¹

Conditions atmosphériques sur le Plateau suisse ¹

| Monate | Lufttemperatur in ° Celsius | | | Niederschlag in mm | | | Zahl der Tage mit Niederschlag ² | | | Sonnenscheindauer in Stunden | | |
|---------------------|-----------------------------------|------------|-------------|------------------------------------|--------------|------------|--|------------|------------|------------------------------------|--------------|--------------|
| Mois | Température de l'air en ° celsius | | | Précipitations en mm | | | Nombre de jours avec précipitations ² | | | Ensoleillement en heures | | |
| | Lang-jähriges Mittel 1961 - 1990 | 2010 | 2011 | Moyenne pluri-annuelle 1961 - 1990 | 2010 | 2011 | Lang-jähriges Mittel 1961 - 1990 | 2010 | 2011 | Moyenne pluri-annuelle 1961 - 1990 | 2010 | 2011 |
| Jan. | -0.2 | -1.6 | 1.3 | 69 | 34 | 50 | 11 | 9 | 9 | 42 | 39 | 61 |
| Feb. ~ Fév. | 1.3 | 0.8 | 2.8 | 66 | 57 | 34 | 10 | 9 | 6 | 73 | 62 | 105 |
| März ~ Mars | 4.4 | 4.7 | 6.6 | 70 | 50 | 32 | 11 | 10 | 5 | 118 | 134 | 177 |
| April ~ Avril | 8.0 | 10.2 | 12.7 | 84 | 28 | 22 | 12 | 5 | 3 | 144 | 206 | 276 |
| Mai | 12.2 | 11.9 | 15.4 | 104 | 120 | 90 | 13 | 16 | 10 | 170 | 111 | 277 |
| Juni ~ Juin | 15.5 | 17.1 | 17.0 | 122 | 103 | 99 | 12 | 10 | 11 | 184 | 196 | 175 |
| Juli ~ Juillet | 17.9 | 20.5 | 16.8 | 110 | 129 | 148 | 11 | 13 | 13 | 216 | 260 | 204 |
| Aug. ~ Août | 17.1 | 17.5 | 19.5 | 122 | 161 | 96 | 12 | 15 | 12 | 196 | 165 | 256 |
| Sept. | 14.1 | 13.6 | 16.6 | 90 | 78 | 89 | 8 | 8 | 9 | 159 | 180 | 206 |
| Okt. ~ Oct. | 9.5 | 9.1 | 9.8 | 73 | 57 | 75 | 8 | 7 | 7 | 104 | 103 | 140 |
| Nov. | 4.1 | 5.4 | 5.5 | 83 | 83 | 3 | 10 | 14 | | 55 | 63 | 80 |
| Dez. ~ Déc. | 0.8 | -0.6 | 3.8 | 74 | 112 | 171 | 10 | 12 | 20 | 38 | 37 | 36 |
| Jahr ~ année | 8.7 | 9.1 | 10.7 | 1 067 | 1 011 | 909 | 128 | 128 | 105 | 1 499 | 1 556 | 1 993 |

¹ Durchschnitt der Meldungen von 7 Stationen: St.Gallen, Schaffhausen, Zürich, Luzern, Bern, Neuenburg, Lausanne

² Mindestens 1 mm Niederschlag

¹ Moyenne des rapports de 7 stations: St-Gall, Schaffhouse, Zurich, Lucerne, Berne, Neuchâtel, Lausanne

² Au moins 1 mm de précipitations

MeteoSchweiz

MétéoSuisse

4.22 Meldungen von Hagel- und Elementarschäden

Annonces des dégâts de grêle et des dégâts élémentaires

Anzahl Schäden, die der Schweizer Hagel gemeldet wurden
 Nombre des dégâts dus à la grêle annoncés à Suisse grêle

| Monate | Elementarschäden ~ Dégâts élémentaires | | | | | Hagelschäden ~ Dégâts de grêle | | | | |
|----------------|--|------------|--------------|--------------|------------|--------------------------------|--------------|---------------|--------------|--------------|
| | 2007 | 2008 | 2009 | 2010 | 2011 | 2007 | 2008 | 2009 | 2010 | 2011 |
| Jan. | 7 | 8 | 8 | 12 | 9 | - | - | - | - | - |
| Feb. ~ Fév. | 2 | 4 | 20 | 3 | - | 3 | - | - | 1 | - |
| März ~ Mars | 53 | 21 | 12 | 7 | 1 | 5 | - | - | 1 | 2 |
| April ~ Avril | 19 | 123 | 29 | 1 | 10 | 262 | 24 | 81 | 6 | 278 |
| Mai | 241 | 81 | 32 | 25 | 35 | 658 | 897 | 3 770 | 902 | 499 |
| Juni ~ Juin | 1 160 | 128 | 36 | 125 | 91 | 6 631 | 1 903 | 1 120 | 341 | 901 |
| Juli ~ Juillet | 270 | 76 | 818 | 571 | 201 | 2 409 | 2 216 | 10 131 | 1 768 | 3 965 |
| Aug. ~ Août | 1 577 | 53 | 76 | 187 | 55 | 136 | 445 | 410 | 237 | 622 |
| Sept. | 20 | 346 | 56 | 30 | 42 | 33 | 77 | 55 | 21 | 91 |
| Okt. ~ Oct. | 3 | - | 10 | 25 | 57 | - | 6 | 1 | - | 1 |
| Nov. | 1 | - | 1 | 4 | - | - | - | - | - | - |
| Dez. ~ Déc. | 6 | - | 4 | 14 | 11 | - | - | - | - | - |
| Total | 3 359 | 840 | 1 102 | 1 004 | 512 | 10 137 | 5 568 | 15 568 | 3 277 | 6 359 |

Schweizer Hagel

Suisse grêle

4. Produktionsmittel und Umwelt

4. Agents de production et environnement

4.23 Phänologische Beobachtungen ausgewählter Stationen

Observations phénologiques de quelques stations

| Pflanzen / Regionen | Langjährige Beobachtungsergebnisse (1951 - 2011) | | | | 2008 | 2009 | 2010 | 2011 | |
|---|--|----------------------------|------------------------------------|-------|----------------------|--------|--------|--------|--------|
| Plantes / régions | Résultats sur plusieurs années (1951 - 2011) | | | | Datum | Datum | Datum | Datum | |
| | Bisher frühester Zeitpunkt | Bisher spätester Zeitpunkt | Der Normalzeitpunkt liegt zwischen | | Date | Date | Date | Date | |
| | Date la plus précoce | Date la plus tardive | La date normale se situe entre | | le ... und/et le ... | | | | |
| Vollblüte des Löwenzahns ~ Plaine floraison de la dent de lion | | | | | | | | | |
| Mittelland ¹ | - 600 m ü.M. | 19.3. | 23.5. | 14.4. | 30.4. | 21.4. | 21.4. | 21.4. | 9.4. |
| Voralpen ² | 600 - 1000 m ü.M. | 2.4. | 6.6. | 22.4. | 8.5. | 1.5. | 2.5. | 1.5. | 17.4. |
| Jura, Alpen ³ | 1000 - 1600 m ü.M. | 24.3. | 20.6. | 1.5. | 21.5. | 18.5. | 14.5. | 20.5. | 29.4. |
| Vollblüte der Apfelbäume ~ Plaine floraison des pommiers | | | | | | | | | |
| Plateau ¹ | - 600 m | 31.3. | 25.5. | 27.4. | 9.5. | 30.4. | 28.4. | 29.4. | 18.4. |
| Préalpes ² | 600 - 1000 m | 16.4. | 4.6. | 6.5. | 20.5. | 8.5. | 8.5. | 7.5. | 23.4. |
| Jura, Alpes ³ | 1000 - 1600 m | 10.4. | 6.7. | 18.5. | 3.6. | 22.5. | 13.5. | 30.5. | 3.5. |
| Blattverfärbung der Buche ~ Coloration des feuilles des hêtres | | | | | | | | | |
| Mittelland ¹ | - 600 m ü.M. | 6.9. | 18.11. | 5.10. | 19.10. | 17.10. | 11.10. | 14.10. | 15.10. |
| Voralpen ² | 600 - 1000 m ü.M. | 1.9. | 15.11. | 2.10. | 16.10. | 6.10. | 11.10. | 12.10. | 12.10. |
| Jura, Alpen ³ | 1000 - 1600 m ü.M. | 23.8. | 5.11. | 25.9. | 15.10. | 5.10. | 30.9. | 14.9. | 3.10. |

¹ Phänologische Stationen: Rafz ZH, Oeschberg BE (bis 2004), Herzogenbuchsee BE (ab 2005), Liestal BL, Moutier BE und Cartigny GE

² Stations d'observation: Uetliberg ZH (bis 1995), Entlebuch LU, Posieux FR, Wattwil SG et Seewis GR

³ Phänologische Stationen: Gadmen BE, Vals GR, Davos-Dorf GR, Gryon VD und Le Locle NE

MeteoSchweiz

MétéoSuisse

4.24 Dauer der Grünfütterung

Durée du régime vert

Berichterstattungsangaben, Anzahl Meldungen in Klammern
Indications des correspondants, nombre d'indications en parenthèse

| Jahre | Talzone | | Hügelzone | | Bergzone I | | Bergzone II | | Bergzone III und IV | |
|---|----------------|------|-------------------|------|--------------------|------|---------------------|------|----------------------------|------|
| Années | Zone de plaine | | Zone des collines | | Zone de montagne I | | Zone de montagne II | | Zone de montagne III et IV | |
| Beginn der Grünfütterung (Tag/Monat) ~ Début du régime vert (jour/mois) | | | | | | | | | | |
| 2005 | 11.4. | (45) | 15.4. | (24) | 20.4. | (19) | 25.4. | (6) | ... | (2) |
| 2006 | 22.4. | (50) | 24.4. | (33) | 27.4. | (21) | 03.5. | (3) | 15.5. | (7) |
| 2007 | 04.4. | (43) | 06.4. | (24) | 08.4. | (16) | 11.4. | (7) | 02.5. | (10) |
| 2008 | 18.4. | (37) | 20.4. | (25) | 24.4. | (16) | 26.4. | (7) | 10.5. | (9) |
| 2009 | 10.4. | (37) | 13.4. | (20) | 18.4. | (17) | 24.4. | (6) | 12.5. | (6) |
| 2010 | 10.4. | (52) | 13.4. | (30) | 19.4. | (19) | 26.4. | (11) | 09.5. | (8) |
| 2011 | 01.4. | (48) | 27.3. | (29) | 06.4. | (23) | 13.4. | (10) | 01.5. | (8) |
| Beginn der Winterfütterung (Tag/Monat) ~ Début du régime hivernal (jour/mois) | | | | | | | | | | |
| 2005 | 18.11. | (43) | 15.11. | (29) | 16.11. | (16) | 10.11. | (5) | 29.10. | (7) |
| 2006 | 21.11. | (44) | 20.11. | (20) | 16.11. | (19) | ... | (4) | 04.11. | (6) |
| 2007 | 13.11. | (35) | 11.11. | (27) | 07.11. | (16) | ... | (4) | 05.11. | (5) |
| 2008 | 12.11. | (32) | 07.11. | (19) | 10.11. | (18) | ... | (2) | 07.11. | (7) |
| 2009 | 10.11. | (37) | 09.11. | (23) | 02.11. | (18) | ... | (4) | 15.10. | (7) |
| 2010 | 06.11. | (54) | 07.11. | (36) | 30.10. | (21) | 26.10. | (9) | 24.10. | (9) |
| 2011 | 13.11. | (49) | 15.11. | (31) | 08.11. | (15) | 04.11. | (9) | 27.10. | (6) |
| Dauer der Grünfütterung in Tagen ~ Durée du régime vert en jours | | | | | | | | | | |
| 2005 | 221 | | 215 | | 210 | | 199 | | ... | |
| 2006 | 213 | | 209 | | 204 | | ... | | 175 | |
| 2007 | 223 | | 219 | | 213 | | ... | | 186 | |
| 2008 | 208 | | 201 | | 200 | | ... | | 184 | |
| 2009 | 214 | | 210 | | 198 | | ... | | 156 | |
| 2010 | 210 | | 208 | | 194 | | 183 | | 168 | |
| 2011 | 226 | | 233 | | 216 | | 206 | | 179 | |

SBV Statistik

USP Statistique

4. Produktionsmittel und Umwelt

4. Agents de production et environnement

4.25 Geschätzte Treibhausgasemissionen aus der Landwirtschaft Estimation des émissions de gaz à effet de serre de l'agriculture

| | 1990 | 1995 | 2000 | 2005 | 2009 | 2010 | |
|--|-------|-------|-------|-------|-------|-------|---|
| Kohlendioxid (CO₂), Mio. t | | | | | | | Dioxyde de carbone (CO₂), mio t |
| Total Emissionen ¹ | 44.6 | 43.3 | 44.0 | 46.3 | 44.2 | 45.9 | Total émissions ¹ |
| Davon Land- und Forstwirtschaft ² | 0.6 | 0.6 | 0.6 | 0.6 | 0.5 | 0.5 | Dont agriculture et sylviculture ² |
| Methan (CH₄), 1000 t | | | | | | | Méthane (CH₄), 1000 t |
| Total Emissionen ¹ | 223.7 | 204.6 | 187.3 | 180.4 | 181.7 | 181.7 | Total émissions ¹ |
| Davon Landwirtschaft | 159.0 | 154.4 | 146.6 | 147.2 | 152.3 | 152.1 | Dont agriculture |
| Nutztierhaltung | 126.5 | 123.9 | 117.0 | 116.8 | 121.2 | 120.9 | Détention d'animaux |
| Rindvieh | 118.0 | 114.6 | 108.2 | 107.4 | 112.0 | 111.4 | Bétail bovin |
| Hofdüngerbewirtschaftung | 32.0 | 30.0 | 29.1 | 29.9 | 30.7 | 30.7 | Utilisation engrais de ferme |
| Lachgas (N₂O), 1000 t | | | | | | | Protoxyde d'azote (N₂O), 1000 t |
| Total Emissionen ¹ | 11.2 | 10.7 | 10.3 | 10.1 | 10.1 | 10.3 | Total émissions ¹ |
| Davon Landwirtschaft | 9.0 | 8.6 | 8.0 | 7.8 | 7.9 | 8.0 | Dont agriculture |
| Hofdüngerbewirtschaftung | 1.5 | 1.3 | 1.1 | 1.0 | 1.0 | 1.0 | Utilisation engrais de ferme |
| Landwirtschaftliche Böden | 7.5 | 7.2 | 6.9 | 6.8 | 6.8 | 7.0 | Sols agricoles |
| CO₂-Äquivalente ³, Mio. t | | | | | | | Equivalents CO₂ ³, mio t |
| Total Emissionen ¹ | 53.0 | 51.2 | 51.9 | 54.4 | 52.4 | 54.2 | Total émissions ¹ |
| Davon Landwirtschaft | 6.1 | 5.9 | 5.6 | 5.5 | 5.6 | 5.7 | Dont agriculture |
| Nutztierhaltung | 2.7 | 2.6 | 2.5 | 2.5 | 2.5 | 2.5 | Détention d'animaux |
| Rindvieh | 2.5 | 2.4 | 2.3 | 2.3 | 2.4 | 2.3 | Bétail bovin |
| Hofdüngerbewirtschaftung | 1.1 | 1.0 | 1.0 | 0.9 | 1.0 | 1.0 | Utilisation engrais de ferme |
| Landwirtschaftliche Böden | 2.3 | 2.2 | 2.1 | 2.1 | 2.1 | 2.2 | Sols agricoles |

¹ Ohne internationalen Flugverkehr und ohne Landnutzung, Landnutzungsänderung und Forstwirtschaft

² Emissionen verursacht durch Verbrennung von Treibstoffen im Offroadbereich und für die Grastrocknung

³ CO₂-Äquivalente = Summe aller Gase; Nicht-CO₂-Emissionen wurden ihrem Klima-Erwärmungspotenzial entsprechend umgerechnet

¹ Sans le transport aérien international et l'utilisation des sols, changement d'utilisation des sols/sylviculture

² Emissions dégagées par les carburants brûlés hors du réseau routier et par le séchage de l'herbe

³ Equivalents CO₂ = somme des gaz; les gaz autres que le CO₂ ont été convertis suivant leur potentiel de réchauffement atmosphérique (IPCC, 1995)

4. Produktionsmittel und Umwelt

4. Agents de production et environnement

4.26 Jahresmittelwerte der Ammoniakkonzentrationen ¹ an verschiedenen Messstellen ² Valeurs moyennes annuelles des concentrations d'ammoniac ¹ relevées dans différentes stations ² In Mikrogramm Ammoniak (NH₃) pro Kubikmeter Luft ³ ~ En microgrammes d'ammoniac (NH₃) par mètre cube d'air ³

| Messstelle | Emissionstyp ⁴ | 2006 | 2007 | 2008 | 2009 | 2010 | 2011 |
|--------------------------|------------------------------|------|------|------|------|------|------|
| Points de mesure | Type d'émission ⁴ | | | | | | |
| Wengernalp (BE) | a | 0.2 | 0.2 | 0.2 | 0.2 | 0.2 | 0.5 |
| Bachtel (ZH) | b | 2.4 | 2.0 | 1.7 | 2.3 | 2.0 | 2.4 |
| Rigi-Seebodenalp (SZ) | b | 1.4 | 1.3 | 1.3 | 1.5 | 1.3 | 1.5 |
| Früebüel (ZG) | b | ... | 1.4 | 1.5 | 1.6 | 1.6 | 1.8 |
| Zigerhüttli (ZG) | b | ... | 2.1 | 1.9 | 2.1 | 2 | 2.3 |
| Zugerberg (ZG) | b | 1.8 | 1.9 | 1.8 | 1.8 | 1.6 | 1.8 |
| Oberschrot (FR) | b | ... | 3.5 | 4.0 | 4.0 | 4.0 | 3.5 |
| Le Châtelard (VS) | b | ... | ... | 2.2 | 2.7 | 2.7 | ... |
| Chaumont (NE) | b | 0.8 | 0.9 | 0.8 | 1.1 | 1.2 | 1.7 |
| Eschenbach (LU) | c | 8.7 | 7.7 | 7.3 | 7.5 | 7.6 | 8.9 |
| Holderhus (LU) | c | 5.7 | 5.7 | 5.8 | 6.5 | 5.8 | 6.6 |
| Neudorf (LU) | c | 6.4 | 4.2 | 4.2 | 4.7 | 5.2 | 6.1 |
| Root Michaelskreuz (LU) | c | 3.8 | 3.3 | 3.1 | 3.7 | 3.2 | 3.6 |
| Schüpfheim (LU) | c | 5.6 | 5.6 | 5.4 | 6.6 | 6.7 | 7.2 |
| Wauwil 1 (LU) | c | 10.4 | 8.2 | 9.0 | 10.2 | 9.9 | 10.9 |
| Wauwil 2 (LU) | c | 5.5 | 5.0 | 4.7 | 6.4 | 6.6 | 7.4 |
| Kloster Frauental (ZG) | c | ... | 3.6 | 3.5 | 3.5 | 3.3 | 4.3 |
| Miséry (FR) | c | ... | ... | 3.7 | 4.6 | 3.8 | 4.8 |
| Vuisternens-en-Ogoz (FR) | c | 3.1 | 3.0 | 3.0 | 3.9 | 3.3 | 4.2 |
| Oensingen (SO) | c | ... | 3.4 | 2.5 | 3.6 | 3.2 | ... |
| Schönenbuch (BL) | c | 5.8 | 4.8 | 4.5 | 4.3 | 3.8 | ... |
| Appenzell-Steinegg (AI) | c | 10.9 | 9.5 | 8.7 | 9.4 | 8.1 | 9.5 |
| Häggenschwil (SG) | c | 8.6 | 7.1 | 6.9 | 7.5 | 7.0 | 7.9 |
| Schänis (SG) | c | 1.9 | 1.9 | 1.8 | 2.1 | 1.9 | 2.2 |
| Ems Plarenga (GR) | c | ... | ... | ... | 3.7 | 4.1 | 5.6 |
| Muri (AG) | c | 2.9 | 2.6 | 2.9 | 3.1 | 2.9 | 2.8 |
| Eschlikon (TG) | c | ... | ... | ... | 8.6 | 7.5 | 9.5 |
| Hudelmoos (TG) | c | 2.6 | 2.1 | 2.1 | 2.1 | 2.1 | 2.4 |
| Mauren (TG) | c | 6.3 | 5.8 | 5.7 | 6.2 | 5.8 | 6.3 |
| Tänikon (TG) | c | 5.3 | 6.2 | 5.2 | 6.0 | 5.5 | 6.9 |
| Magadino (TI) | c | 4.7 | 4.2 | 3.7 | 4.0 | 3.5 | 5.6 |
| Payerne (VD) | c | 3.3 | 3.0 | 2.9 | 3.5 | 3.3 | 3.8 |
| Härkingen (SO) | d | 4.9 | 4.5 | 4.4 | 5.1 | 4.9 | 5.2 |
| Sion - Aeroport (VS) | d | 4.3 | 4.0 | 4.0 | 4.5 | 3.9 | 4.6 |
| San Vittore (GR) | d | ... | ... | ... | 5.4 | 3.9 | 4.3 |
| Inwil (LU) | e | ... | 4.0 | 3.9 | 4.7 | 4.1 | 4.6 |
| Basel-Binningen (BL) | e | 2.3 | 1.9 | 2.0 | 2.2 | 2.3 | 2.5 |
| Sagno (TI) | e | 1.3 | 1.6 | 1.4 | 1.5 | 1.2 | 1.4 |
| Lugano (TI) | f | 2.9 | 2.7 | 2.5 | 2.3 | 2.2 | 2.6 |
| Schwamendingen (ZH) | g | ... | 6.1 | ... | 6.0 | ... | ... |
| Rapperswil (SG) | g | 3.8 | 3.3 | 3.5 | 3.8 | 3.5 | 4.0 |
| L'Ille (GE) | g | ... | ... | ... | 2.6 | 2.6 | ... |

¹ Gemäss nationalen und europäischen Emissionsinventaren liegt der Anteil der Landwirtschaft am gesamten Ammoniak-Ausstoss zwischen 90 und 95%. Der Rest wird durch Verkehr, Industrie und Gewerbe sowie Haushalte verursacht (SHL)

² Stationen des Bundes (Nationales Beobachtungsnetz für Luftfremdstoffe, NABEL) und der Kantone
³ Durchschnitt von 26 Zweiwochen-Mittelwerten

⁴ a = Alp > 1800 m ü.M., b = ländlich > 900 m ü.M., c = ländlich < 900 m ü.M., d = ländlich, an Autobahn, e = vorstädtisch, f = städtisch, g = städtisch, verkehrsbelastet

¹ Selon l'inventaire national et européen, la part des émissions d'ammoniac de l'agriculture se situe entre 90 et 95% de la concentration totale. Le reste est causé par la circulation, l'industrie, l'artisanat et les ménages (HESA)

² Stations de mesure de la Confédération (réseau d'observatoires nationaux pour les polluants atmosphériques, NABEL) et des cantons
³ Valeur moyenne de 26 mesures (toutes les deux semaines)

⁴ a = Alpes > 1800 m d'alt., b = région rurale > 900 m d'alt., c = région rurale < 900 m d'alt., d = région rurale, autoroute, e = suburbain, f = urbain, g = urbain, trafic

4. Produktionsmittel und Umwelt

4. Agents de production et environnement

4.27 Ammonium (NH₄⁺)- und Ammoniak (NH₃)-Immissionen ¹

Immissions d'ammonium (NH₄⁺) et d'ammoniac (NH₃) ¹

| | NH ₄ ⁺ -Fracht mit dem Regen in Milligramm Stickstoff pro Quadratmeter und Jahr (mgN/m ² /Jahr) | | | | | Jahresmittelwerte der Summe von NH ₃ (Gas) und NH ₄ ⁺ (im Aerosol) ² in Microgramm Stickstoff pro Kubikmeter (µgN/m ³) | |
|------|---|-----------|----------|------|----------|---|------|
| | Payerne | Dübendorf | Chaumont | Rigi | Magadino | Payerne | Rigi |
| 2001 | 408 | 608 | 268 | 565 | 1 568 | ... | 1.65 |
| 2002 | 377 | 530 | 304 | 737 | 1 445 | ... | 1.76 |
| 2003 | 327 | 477 | 291 | 631 | 921 | ... | 2.33 |
| 2004 | 413 | 542 | 320 | 559 | 1 138 | 4.12 | 1.8 |
| 2005 | 375 | 518 | 280 | 682 | 938 | 4.27 | 2.07 |
| 2006 | 494 | 483 | 436 | 568 | 994 | 4.61 | 2.04 |
| 2007 | 371 | 427 | 301 | 457 | 1 027 | 3.65 | 1.91 |
| 2008 | 364 | 484 | 287 | 454 | 1 355 | 3.54 | 1.74 |
| 2009 | 318 | 434 | 316 | 558 | 1 148 | 3.89 | 1.92 |
| 2010 | 275 | 544 | 232 | 678 | 908 | 3.83 | 1.86 |
| 2011 | 242 | 398 | 222 | 490 | 991 | 4.41 | 1.94 |

¹ Gemessen an verschiedenen NABEL- Stationen. Die Messungen widerspiegeln klein- und grossräumige Einflüsse und können auch von Emissionen aus dem Ausland beeinflusst werden.

² Stickstoffhaltige Aerosole sind ein Bestandteil des Feinstaubes PM10 (Partikel mit einem Durchmesser von weniger als 10 µm).

¹ Mesuré dans les différents observatoires NABEL. Les mesures reflètent de petites et de plus vastes influences et peuvent aussi être influencées par les émissions de l'étranger.

² Les aérosols azotés sont des composants de la poussière fine PM10 (particules d'un diamètre de moins de 10 µm).

Bundesamt für Umwelt (BAFU),
Eidgenössische Materialprüfungs und Forschungsanstalt (EMPA)

Office fédéral de l'environnement (OFEV),
Laboratoire fédéral d'essai des matériaux (LFEM)

4.28 Jahresmittelwerte von Feinstaub (PM10) ¹ an verschiedenen Messstellen ²

Densité moyenne annuelle des poussières fines (PM10) ¹ relevée dans différentes stations ²

In Microgramm PM10 pro Kubikmeter Luft ³ ~ En microgrammes de PM10 par mètre cube d'air ³

| Messstelle | Standorttyp ⁴ | 2004 | 2005 | 2006 | 2007 | 2008 | 2009 | 2010 | 2011 |
|------------------|---------------------------------|------|------|------|------|------|------|------|------|
| Point de mesure | Type d'emplacement ⁴ | | | | | | | | |
| Basel | a | 22 | 22 | 23 | 20 | 18 | 18 | 18 | 18 |
| Dübendorf | a | 22 | 21 | 24 | 20 | 18 | 19 | 18 | 19 |
| Bern | b | 33 | 34 | 38 | 30 | 28 | 28 | 27 | 26 |
| Lausanne | b | 27 | 27 | 31 | 26 | 22 | 22 | 20 | 23 |
| Lugano | c | 31 | 32 | 30 | 27 | 25 | 22 | 21 | 23 |
| Zürich | c | 25 | 24 | 26 | 21 | 20 | 20 | 20 | 20 |
| Härkingen | d | 27 | 26 | 27 | 23 | 22 | 22 | 21 | 21 |
| Sion | d | 24 | 26 | 26 | 22 | 21 | 21 | 19 | 21 |
| Magadino | e | 28 | 30 | 29 | 26 | 23 | 21 | 19 | 23 |
| Payerne | e | 20 | 20 | 23 | 19 | 19 | 18 | 16 | 17 |
| Tänikon | e | 19 | 18 | 22 | 19 | 17 | 17 | 16 | 15 |
| Chaumont | f | 11 | 11 | 11 | 11 | 10 | 9 | 9 | 9 |
| Rigi-Seebodenalp | f | 12 | 12 | 11 | 11 | 10 | 10 | 9 | 8 |

¹ PM10 = Partikel mit einem Durchmesser von weniger als 10 µm. Gemäss Schätzungen des BAFU werden ca 30% der primären Feinstaubemissionen durch die Land- und Forstwirtschaft verursacht.

² Stationen des Bundes (Nationales Beobachtungsnetz für Luftfremdstoffe, NABEL)

³ In der Luftreinhalte-Verordnung ist ein Immissionsgrenzwert von 20 µg/m³ festgelegt.

⁴ a = Vorstädtisch, b = Stadt, verkehrsbelastet, c = Stadt, d = ländlich, an Autobahn, e = ländlich < 1000 m ü.M., f = ländlich > 1000 m ü.M.

¹ PM 10 = particules fines d'un diamètre inférieur à 10 µm. Selon les estimations de l'OFEV, l'agriculture et la sylviculture seraient à l'origine d'environ 30% des émissions primaires de particules fines.

² Stations de mesure de la Confédération (Réseau national d'observation des polluants atmosphériques, NABEL)

³ La valeur limite prévue par l'Ordonnance sur la protection de l'air s'élève à 20 µg/m³.

⁴ a = Suburbain, b = urbain, trafic, c = urbain, d = région rurale, autoroute, e = région rurale < 1000 m d'alt., f = région rurale > 1000 m d'alt.

Bundesamt für Umwelt (BAFU)

Office fédéral de l'environnement (OFEV)

4. Produktionsmittel und Umwelt

4. Agents de production et environnement

4.29 Versteuerte Benzin- und Dieselmengen und Rückerstattung an die Landwirtschaft

Quantité d'essence et de diesel imposable et remboursement à l'agriculture

| Jahre | Gesamtmenge Benzin in 1000 l bei 15°C | Davon rückerstattet an Landwirtschaft | Anteil der Landwirt- schaft an Benzin, % | Gesamtmenge Diesel in 1000 l bei 15°C | Davon rückerstattet an Landwirtschaft | Anteil der Landwirt- schaft an Diesel, % |
|--------|---|--|---|---|--|---|
| Années | Quantité totale d'essence en milliers de l à 15°C | Dont restituée à l'agriculture | Part de l'agriculture en essence, % | Quantité totale de diesel en milliers de l à 15°C | Dont restituée à l'agriculture | Part de l'agriculture en diesel, % |
| 1999 | 5 326 439 | 23 345 | 0.4 | 1 461 904 | 96 377 | 6.6 |
| 2000 | 5 351 508 | 23 076 | 0.4 | 1 562 376 | 96 079 | 6.1 |
| 2001 | 5 205 147 | 22 909 | 0.4 | 1 607 193 | 95 899 | 6.0 |
| 2002 | 5 104 511 | 22 213 | 0.4 | 1 655 303 | 96 749 | 5.8 |
| 2003 | 5 083 707 | 21 719 | 0.4 | 1 752 836 | 96 915 | 5.5 |
| 2004 | 4 998 837 | 20 885 | 0.4 | 1 892 725 | 96 816 | 5.1 |
| 2005 | 4 861 708 | 20 360 | 0.4 | 2 061 755 | 96 606 | 4.7 |
| 2006 | 4 718 148 | 19 749 | 0.4 | 2 200 548 | 97 961 | 4.5 |
| 2007 | 4 669 157 | 23 228 | 0.5 | 2 403 026 | 93 880 | 3.9 |
| 2008 | 4 576 453 | 22 842 | 0.5 | 2 617 059 | 92 239 | 3.5 |
| 2009 | 4 444 128 | 22 702 | 0.5 | 2 662 732 | 91 677 | 3.4 |
| 2010 | 4 290 683 | 22 310 | 0.5 | 2 767 008 | 90 088 | 3.3 |
| 2011 | 4 114 331 | 22 482 | 0.5 | 2 841 020 | 90 785 | 3.2 |

Eidgenössische Zollverwaltung (EZV)

Administration fédérale des douanes (AFD)

4.30 Schätzung des landwirtschaftlichen Energieverbrauchs

Estimation de la consommation agricole d'énergie

In MJ pro ha Landwirtschaftsfläche (LN inkl. Alp- und Juraweiden)

En MJ par ha surface utile (SAU y.c. surfaces d'estivage)

| Einsatzgebiet | 1970 | 1980 | 1990 | 2000 | 2006 | 2007 | 2008 | 2009 | Domaine d'application |
|--------------------------------------|---------------|---------------|---------------|---------------|---------------|---------------|---------------|---------------|--------------------------------------|
| Direkte Energie¹ | | | | | | | | | Energie directe¹ |
| Elektrizität ² | 3 792 | 5 244 | 8 468 | 9 734 | 10 383 | 9 945 | 10 051 | 9 963 | Electricité ² |
| Treib- und Heizstoffe | 5 122 | 5 923 | 7 602 | 9 099 | 9 909 | 10 321 | 10 270 | 10 530 | Carburants et combustibles |
| Indirekte Energie¹ | | | | | | | | | Energie indirecte¹ |
| Gebäude | 3 496 | 5 961 | 6 109 | 5 946 | 5 957 | 6 021 | 6 111 | 6 109 | Bâtiments |
| Maschinen | 3 354 | 5 785 | 6 936 | 7 458 | 7 565 | 7 586 | 7 598 | 7 615 | Machines |
| Dünger | 1 929 | 2 924 | 3 226 | 2 171 | 2 142 | 2 268 | 2 163 | 1 995 | Engrais |
| Eingeführtes Saatgut | 0 | 0 | 27 | 22 | 23 | 22 | 21 | 20 | Semences importées |
| Eingeführte Futtermittel | 1 966 | 1 793 | 259 | 447 | 482 | 892 | 860 | 674 | Aliments pour animaux importés |
| Pestizide | 379 | 237 | 248 | 153 | 141 | 142 | 186 | 210 | Pesticides |
| Total | 22 009 | 29 847 | 34 865 | 37 030 | 38 608 | 39 204 | 37 260 | 37 116 | Total |

¹ Der Energieverbrauch setzt sich zusammen aus dem direkten Energieeinsatz (z.B. Diesel für den Betrieb von Maschinen) und dem indirekten Einsatz. Letzterer umfasst den Energiebedarf für die Herstellung, Verwendung und den Unterhalt von Produktionsmitteln und Maschinen, die sogenannte «graue Energie»

² Inklusive Stromverbrauch in den Privathaushalten der landwirtschaftlichen Betriebe

¹ La consommation d'énergie est constituée par l'utilisation directe d'énergie (p. ex. du carburant pour faire fonctionner des machines) et l'utilisation indirecte d'énergie. Cette dernière comprend le besoin en énergie pour l'élaboration, l'utilisation et l'entretien des moyens de production et des machines, ce que l'on appelle l'énergie grise.

² Y compris la consommation d'électricité des ménages dans les exploitations agricoles.

4. Produktionsmittel und Umwelt

4. Agents de production et environnement

4.31 Versteuerte Mengen von Energieträgern aus erneuerbaren Rohstoffen Quantités imposables de sources d'énergie issus de matières premières renouvelables

| Jahre Années | Biogas Biogaz | | Biodiesel | | Bioethanol Bioéthanol | | Pflanzliche / tierische Öle Huiles végétales / animales | |
|-------------------|--|-----------------------|---|-----------------------|--|-----------------------|--|-----------------------|
| | Inlandproduktion Production indigène | Import importation | Inlandproduktion Production indigène | Import importation | Inlandproduktion Production indigène | Import importation | Inlandproduktion Production indigène | Import importation |
| | in 1000 kg Eigenmasse en 1000 kg de masse nette | | | | in 1000 l bei 15 °C en 1000 l à 15 °C | | | |
| 2006 | 4 283 | ... | 8 833 | ... | 1 060 | ... | 845 | ... |
| 2007 | 2 663 | ... | 9 869 | ... | 3 188 | ... | 1 846 | ... |
| 2008 | 2 975 | ... | 11 927 | ... | 3 284 | ... | 1 007 | ... |
| 2009 | 3 125 | ... | 7 515 | ... | 1 483 | ... | 2 226 | ... |
| 2010 ¹ | 4 505 | ... | 6 805 | 2 380 | ... | 5 313 | 890 | 950 |
| 2011 | 6 350 | ... | 7 307 | 3 101 | ... | 3 790 | 633 | 229 |

¹ Aufteilung Inlandproduktion / Import ab 2010, vorher Gesamtmenge

¹ Distinction production indigène / importations dès 2010, auparavant quantité totale

Eidgenössische Zollverwaltung (EZV)

Administration fédérale des douanes (AFD)

4.32 Produktion erneuerbarer Energien Production d'énergies renouvelables

Ohne Wasserkraft, in Gigawattstunden ~ Sans force hydraulique, en gigawattheures

| | 1990 | 2000 | 2008 | 2009 | 2010 | |
|---|-----------------|------------------|------------------|------------------|------------------|---|
| Erneuerbare Wärmeproduktion | | | | | | Production de chaleur renouvelable |
| Sonnenenergie | 87.8 | 259.2 | 400.1 | 453.6 | 514.9 | Energie solaire |
| davon Kollektoren für Heutrocknung | 58.4 | 104.9 | 109.3 | 110.2 | 111.7 | dont capteurs de séchage de foin |
| Umweltwärme | 859.4 | 1 326.3 | 2 374.1 | 2 700.1 | 3 015.6 | Chaleur ambiante |
| Biomasse | 4 807.9 | 5 298.1 | 6 478.1 | 6 773.4 | 7 036.5 | Biomasse |
| davon Biogasanlagen LW | 4.6 | 3.8 | 8.9 | 8.1 | 10.4 | dont installations à biogaz dans l'agric. |
| Erneuerbare Anteile aus Abfall | 1 256.6 | 1 767.2 | 2 200.2 | 2 321.7 | 2 489.2 | Composants renouvelables des déchets |
| Erneuerbare Anteile aus Abwasser | 205.5 | 264.3 | 277.8 | 278.1 | 288.1 | Comp. renouvelables des eaux usées |
| Total | 7 217.2 | 8 915.1 | 11 730.3 | 12 526.9 | 13 344.3 | Total |
| Erneuerbare Stromproduktion | | | | | | Production d'électricité renouvelable |
| Sonnenenergie | 1.0 | 11.0 | 35.8 | 50.2 | 83.0 | Energie solaire |
| Biomasse | 7.2 | 16.9 | 164.2 | 191.8 | 182.7 | Biomasse |
| davon Biogasanlagen LW | 1.5 | 3.2 | 32.8 | 37.5 | 45.8 | dont installations à biogaz dans l'agric. |
| Windenergie | 0.1 | 3.0 | 18.5 | 22.6 | 36.6 | Energie éolienne |
| Erneuerbare Anteile aus Abfall | 372.0 | 721.1 | 948.8 | 920.4 | 970.9 | Composants renouvelables des déchets |
| Erneuerbare Anteile aus Abwasser | 58.6 | 95.3 | 116.5 | 117.3 | 121.5 | Comp. renouvelables des eaux usées |
| Total | 438.9 | 847.3 | 1 283.8 | 1 302.3 | 1 394.7 | Total |
| Erneuerbare Energieproduktion (Wärme + Elektrizität) | | | | | | Production d'énergie renouvelable (chaleur et électricité) |
| Sonnenenergie | 88.8 | 270.2 | 435.9 | 503.8 | 597.9 | Energie solaire |
| davon Kollektoren für Heutrocknung (Anzahl Anlagen) | 58.4 (2 044) | 104.9 (3 303) | 109.3 (3 427) | 110.2 (3 462) | 111.7 (3 488) | dont capteurs de séchage de foin (Nombre d'installations) |
| Umweltwärme | 859.4 | 1 326.3 | 2 374.1 | 2 700.1 | 3 015.6 | Chaleur ambiante |
| Biomasse | 4 815.1 | 5 315.0 | 6 642.3 | 6 965.2 | 7 219.2 | Biomasse |
| davon Biogasanlagen LW (Anzahl Anlagen) | 6.1 (102) | 7.0 (68) | 41.7 (75) | 45.6 (75) | 56.2 (72) | dont installations à biogaz dans l'agric. (Nombre d'installations) |
| Windenergie | 0.1 | 3.0 | 18.5 | 22.6 | 36.6 | Energie éolienne |
| (Anzahl Anlagen) | (3) | (11) | (30) | (31) | (32) | (Nombre d'installations) |
| Erneuerbare Anteile aus Abfall | 1 628.6 | 2 488.3 | 3 149.0 | 3 242.1 | 3 460.1 | Composants renouvelables des déchets |
| Erneuerbare Anteile aus Abwasser | 264.1 | 359.6 | 394.3 | 395.4 | 409.6 | Comp. renouvelables des eaux usées |
| Total | 7 656.1 | 9 762.4 | 13 014.1 | 13 829.2 | 14 739.0 | Total |

Bundesamt für Energie (BFE),
Schweizerische Statistik für erneuerbare Energien

Office fédéral de l'énergie (OFEN),
statistique suisse des énergies renouvelables

4. Produktionsmittel und Umwelt

4. Agents de production et environnement

4.33 Erzeugung erneuerbarer Energien in den Landwirtschaftsbetrieben Production d'énergies renouvelables dans les exploitations agricoles

Zusatzerhebung der Landwirtschaftlichen Betriebszählung 2010, Hochrechnung basierend auf einer repräsentativen Stichprobe von 15 169 Einheiten

Enquête statistique complémentaire du recensement des exploitations agricoles 2010, extrapolation basée sur un échantillon représentatif de 15 169 unités

| Kategorien | Total | Größenklasse der landwirtschaftlichen Nutzfläche (in ha) Classes de grandeur de surface agricole utile (en ha) | | | | | Catégories |
|--|-----------------|---|----------------|-----------------|----------------|----------------|--|
| | | 0 - 4.99 | 5 - 9.99 | 10 - 19.99 | 20 - 29.99 | 30 + | |
| | | Anzahl Betriebe ~ Nombre d'exploitations (95%-Vertrauensintervall ~ Intervalle de confiance à 95%) | | | | | |
| Holzheizung/feste Biomasse | 27 777 (643) | 2 537 (261) | 4 453 (307) | 10 305 (407) | 6 053 (268) | 4 428 (133) | Chauffage au bois/biomasse solide |
| Andere erneuerbare Energien (ohne Holzheizung) ¹ | 4 597 (367) | 738 (171) | 625 (149) | 1 638 (241) | 915 (143) | 680 (66) | Autres énergies renouvelables (sans bois de chauffage) ¹ |
| davon Sonnenkollektoren zur Warmwasseraufbereitung | 2 430 (275) | 449 (136) | 342 (114) | 876 (183) | 403 (89) | 358 (51) | dont panneaux solaires pour produire de l'eau chaude |
| davon Sonnenkollektoren zur Stromerzeugung | 1 047 (180) | 186 (91) | 164 (79) | 346 (119) | 181 (54) | 171 (31) | dont panneaux solaires pour produire du courant électrique |
| davon Sonnenkollektoren zur Heubelüftung/-trocknung | 781 (137) | 2 (5) | 44 (36) | 294 (84) | 336 (98) | 106 (26) | dont panneaux solaires pour sécher/aérer le foin |

¹ Beinhaltet folgende Kategorien: Biogasanlagen, Wasserkraftwerke, Wind-Energiequellen, Sonnenkollektoren zur Stromerzeugung / zur Warmwasseraufbereitung / zur Heubelüftung und -trocknung und andere erneuerbaren Energiequellen

¹ Comprend les catégories suivantes : installations de biogaz, centrales hydroélectriques, source d'énergie éolienne, panneaux solaires pour produire du courant électrique / pour produire de l'eau chaude / pour sécher ou aérer le foin, autres énergies renouvelables

5. Aussenhandel

5. Commerce extérieur

Tabelle ~ Tableau

Seite ~ Page

| | | |
|-----|---|-----|
| 5.1 | Gesamteinfuhr und -ausfuhr, Herkunfts- und Bestimmungsländer Importations et exportations totales, pays de provenance resp. de destination | 124 |
| 5.2 | Ein- und Ausfuhr landwirtschaftlicher Erzeugnisse im Jahr 2011 Importations et exportations de produits agricoles en 2011 | 125 |
| 5.3 | Einfuhr landwirtschaftlicher Produkte nach Hauptherkunftsländern Importations de produits agricoles d'après les principaux pays de provenance | 130 |
| 5.4 | Ausfuhr landwirtschaftlicher Produkte nach Hauptbestimmungsländern Exportations de produits agricoles d'après les principaux pays de destination | 132 |
| 5.5 | Aussenhandelsindizes Indices du commerce extérieur | 133 |
| 5.6 | Einfuhr landwirtschaftlicher Produktionsmittel Importations d'agents de la production agricole..... | 134 |

5. Aussenhandel

5. Commerce extérieur

Im Jahre 2011 führte die Schweiz Güter im Wert von 185 Milliarden Franken (Vorjahr: 183 Milliarden Franken) ein und im Wert von 208 Milliarden Franken (Vorjahr: 203 Milliarden Franken) aus. Damit ist das Niveau von 2007 noch nicht wieder erreicht worden. Die schlimmsten Auswirkungen der Weltwirtschaftskrise scheinen jedoch überstanden zu sein. Pro Person der ortanwesenden Bevölkerung ergaben sich Warenströme im Betrag von 23'010 Franken zur Schweiz und von 25'960 Franken aus der Schweiz.

Die 27 Mitgliedsländer der Europäischen Union vereinigten den Löwenanteil des Schweizerischen Aussenhandels auf sich. Wertmässig stammten rund 78 % der in die Schweiz eingeführten Güter aus einem EU-Land und 59 % der Gesamtausfuhren gelangten in ein solches. Deutschland erwies sich auch im Berichtsjahr mit sehr grossem Abstand als wichtigster Handelspartner. Mit wertmässigen Anteilen von 32 % an der Gesamteinfuhr in die Schweiz und 19 % an der Gesamtausfuhr übertraf es das nächstfolgende Italien (Einfuhranteil rund 10 % und Ausfuhranteil 8 %) deutlich. (Tabelle 5.1)

En 2011, la Suisse a importé des marchandises pour une valeur de 185 milliards de francs (contre 183 milliards de francs en 2010) et en a exporté pour 208 milliards de francs (contre 203 milliards de francs en 2010). Par conséquent, le marché n'est pas encore revenu au niveau de 2007. Le pire de la crise économique mondiale semble toutefois être passé. En rapportant ces volumes à la population résidente moyenne, il en résulte un flux de marchandises par habitant de 23'010 francs à l'importation et de 25'960 francs à l'exportation.

Les 27 pays membres de l'Union européenne se sont taillé la part du lion du commerce extérieur de la Suisse. En termes de valeur, 78 % des marchandises importées en Suisse provenaient des pays de l'UE et 59 % des produits exportés leur étaient destinés. Pendant l'année sous revue, l'Allemagne a confirmé sa position de premier partenaire commercial. En valeur, l'Allemagne totalisait tout juste 32 % des importations et 19 % des exportations totales, devançant de loin l'Italie (env. 10 % des importations et 8 % des exportations), le deuxième partenaire commercial de la Suisse. (Tableau 5.1)

Ein- und Ausfuhr von Nahrungs- und Genussmitteln, Index 1997 = 100

Importations et exportations de denrées alimentaires, de boissons et de tabacs, Indice 1997 = 100

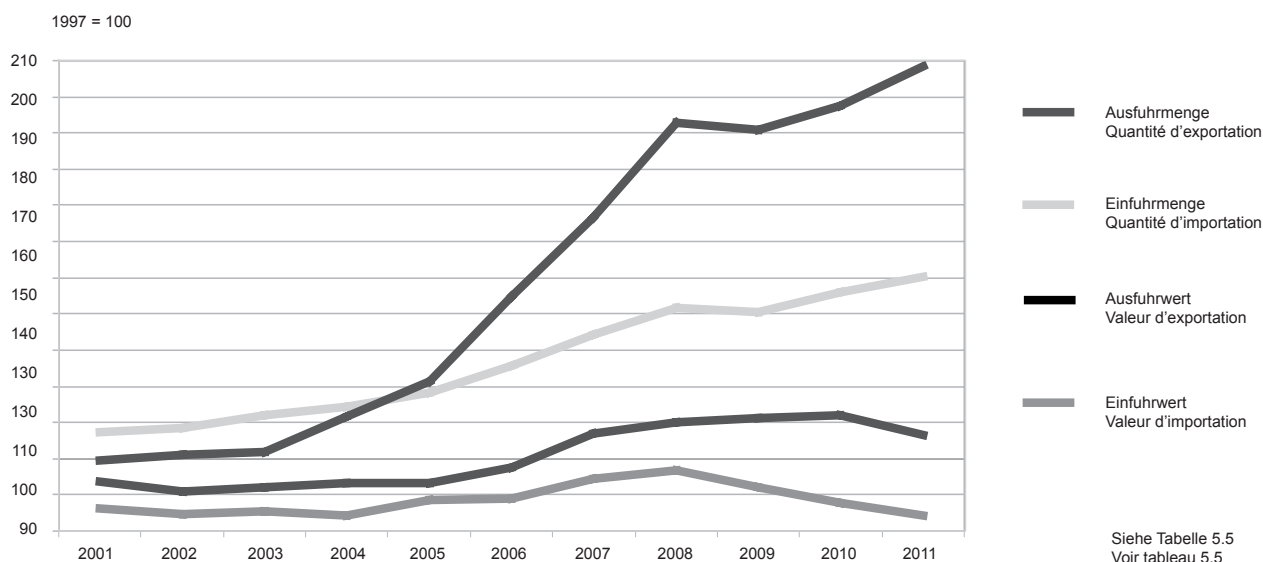

Mit 11,4 Milliarden Franken Einfuhr und 7,8 Milliarden Franken Ausfuhr erreichten die landwirtschaftlichen Erzeugnisse (Zollkapitel 1 bis 24) Anteile von 6,2 % an der Einfuhr und von 3,7 % an der Ausfuhr. Getränke und Früchte lagen bei den Einfuhren wertmässig an der Spitze, bei den Ausfuhren waren es Getränke, Kaffee und Lebensmittelzubereitungen. Die grössten Tonnagen wurden ebenfalls bei den Getränken erreicht.

Bei den landwirtschaftlichen Produktionsmitteln sind in den letzten Jahren insbesondere die Importe von Futtermitteln angestiegen. Diese Importe sind allerdings auch zu einem grossen Teil von der Inlandernte abhängig, die von Jahr zu Jahr sehr unterschiedlich ausfallen kann (Tabelle 5.6).

La part des produits agricoles importés (chapitres 1 à 24 du tarif douanier) s'est élevée à 11,4 milliards de francs (soit 6,2 % des importations), celles des produits agricoles exportés à 7,8 milliards de francs (soit 3,7 % des exportations). En termes de valeur, les boissons et les fruits figuraient en tête des produits importés, tandis que les principaux produits d'exportation étaient les boissons, le café et les préparations alimentaires. Les boissons représentent également les tonnages les plus importants.

En ce qui concerne les moyens de production agricoles, ce sont en particulier les importations d'aliments pour animaux (notamment de céréales et de produits à base d'oléagineux) qui ont connu une hausse ces dernières années. Cependant, ces importations dépendent aussi de la production indigène qui peut fortement varier d'une année à l'autre (Tableau 5.6).

5. Aussenhandel

5. Commerce extérieur

5.1 Gesamteinfuhr und -ausfuhr, Herkunfts- und Bestimmungsländer Importations et exportations totales, pays de provenance resp. de destination

In Millionen CHF. Inbegriffen Lohnveredlungs- und Retourwarenverkehr sowie Stromhandel.

En millions de CHF. Y compris des marchandises de perfectionnement à façon, des marchandises en retour et le commerce d'électricité.

| Länder, Erzeugnisse | Einfuhr ~ Importations | | | | | Ausfuhr ~ Exportations | | | | | Pays, produits |
|-------------------------|------------------------|----------------|----------------|----------------|----------------|------------------------|----------------|----------------|----------------|----------------|---------------------------|
| | 2007 | 2008 | 2009 | 2010 | 2011 | 2007 | 2008 | 2009 | 2010 | 2011 | |
| Belgien | 5 912 | 6 252 | 4 763 | 5 127 | 5 695 | 3 922 | 4 187 | 3 890 | 3 874 | 4 224 | Belgique |
| Bulgarien | 112 | 118 | 99 | 106 | 121 | 297 | 359 | 269 | 263 | 267 | Bulgarie |
| Dänemark | 1 136 | 1 101 | 1 020 | 975 | 916 | 1 332 | 1 358 | 1 185 | 1 033 | 1 003 | Danemark |
| Deutschland | 62 916 | 65 776 | 55 013 | 58 570 | 59 517 | 41 920 | 42 549 | 36 059 | 39 278 | 41 956 | Allemagne |
| Estland | 71 | 31 | 39 | 89 | 46 | 97 | 104 | 54 | 81 | 102 | Estonie |
| Finnland | 1 169 | 972 | 797 | 845 | 730 | 1 028 | 1 093 | 919 | 908 | 877 | Finlande |
| Frankreich | 18 329 | 18 639 | 15 730 | 15 600 | 15 897 | 17 216 | 18 523 | 15 686 | 15 578 | 14 865 | France |
| Griechenland | 226 | 184 | 229 | 223 | 144 | 1 613 | 1 673 | 1 448 | 1 287 | 1 099 | Grèce |
| Irland | 6 036 | 4 919 | 4 241 | 5 858 | 5 883 | 1 002 | 848 | 628 | 652 | 879 | Irlande |
| Italien | 20 845 | 21 671 | 18 074 | 18 699 | 19 198 | 17 973 | 18 770 | 15 808 | 15 981 | 16 290 | Italie |
| Lettland | 22 | 30 | 26 | 32 | 42 | 231 | 222 | 192 | 192 | 201 | Lettonie |
| Litauen | 52 | 68 | 62 | 53 | 47 | 178 | 157 | 88 | 101 | 133 | Lituanie |
| Luxemburg | 419 | 390 | 262 | 259 | 239 | 319 | 323 | 247 | 296 | 324 | Luxembourg |
| Malta | 29 | 13 | 12 | 12 | 14 | 76 | 133 | 196 | 69 | 60 | Malte |
| Niederlande | 8 831 | 9 022 | 7 648 | 8 312 | 8 028 | 6 226 | 6 324 | 5 363 | 5 781 | 5 151 | Pays-Bas |
| Österreich | 8 091 | 7 912 | 7 218 | 7 934 | 7 981 | 6 316 | 5 999 | 5 478 | 6 469 | 6 626 | Autriche |
| Polen | 1 062 | 1 284 | 1 119 | 1 289 | 1 373 | 2 166 | 2 447 | 1 819 | 2 069 | 1 976 | Pologne |
| Portugal | 508 | 535 | 466 | 504 | 508 | 1 088 | 1 084 | 1 015 | 1 020 | 881 | Portugal |
| Rumänien | 251 | 222 | 233 | 307 | 348 | 732 | 933 | 741 | 755 | 762 | Roumanie |
| Schweden | 1 696 | 1 689 | 1 325 | 1 421 | 1 595 | 1 901 | 1 895 | 1 506 | 1 643 | 1 603 | Suède |
| Slowakei | 586 | 443 | 385 | 511 | 669 | 544 | 559 | 494 | 507 | 497 | Slovaquie |
| Slowenien | 247 | 246 | 227 | 257 | 322 | 399 | 440 | 326 | 339 | 316 | Slovénie |
| Spanien | 4 143 | 3 912 | 3 828 | 4 915 | 5 202 | 7 574 | 7 388 | 6 528 | 6 372 | 5 797 | Espagne |
| Tschechische R. | 1 707 | 1 813 | 1 721 | 2 133 | 2 153 | 1 823 | 1 853 | 1 479 | 1 712 | 1 568 | Tchèque |
| Ungarn | 1 099 | 1 159 | 920 | 927 | 852 | 1 210 | 1 172 | 1 001 | 959 | 944 | Hongrie |
| Ver. Königreich | 8 047 | 7 232 | 6 274 | 7 120 | 6 362 | 10 529 | 11 116 | 9 428 | 12 033 | 9 953 | Royaume-Uni |
| Zypern | 11 | 8 | 5 | 6 | 9 | 83 | 105 | 78 | 80 | 71 | Chypre |
| EU15 | 148 304 | 150 206 | 126 887 | 136 363 | 137 896 | 119 959 | 123 131 | 105 188 | 112 205 | 111 529 | UE15 |
| EU25 | 153 190 | 155 301 | 131 404 | 141 671 | 143 422 | 126 764 | 130 322 | 110 915 | 118 313 | 117 397 | UE25 |
| EU27 | 153 554 | 155 640 | 131 735 | 142 085 | 143 890 | 127 792 | 131 614 | 111 926 | 119 330 | 118 426 | UE27 |
| Norwegen | 407 | 335 | 267 | 288 | 307 | 836 | 1 056 | 760 | 747 | 853 | Norvège |
| Island | 68 | 42 | 91 | 67 | 30 | 40 | 32 | 23 | 24 | 31 | Islande |
| Übriges Europa | 3 664 | 3 365 | 2 915 | 4 224 | 4 439 | 7 428 | 7 807 | 5 599 | 6 504 | 7 190 | Autres pays europ. |
| Europa | 157 693 | 159 381 | 135 008 | 146 664 | 148 666 | 136 096 | 140 509 | 118 308 | 126 605 | 126 500 | Europe |
| Asien | 16 476 | 17 980 | 17 735 | 20 994 | 20 086 | 35 966 | 40 030 | 36 525 | 41 448 | 45 402 | Asie |
| Amerika | 15 063 | 15 184 | 12 637 | 13 151 | 12 352 | 28 793 | 29 567 | 26 824 | 29 562 | 30 317 | Amérique |
| Afrika | 3 692 | 4 631 | 3 241 | 2 214 | 2 852 | 3 152 | 3 503 | 3 611 | 3 432 | 3 264 | Afrique |
| Ozeanien | 292 | 344 | 377 | 413 | 584 | 2 244 | 2 375 | 2 179 | 2 437 | 2 720 | Océanie |
| Total | 193 216 | 197 520 | 168 998 | 183 436 | 184 540 | 206 252 | 215 984 | 187 448 | 203 484 | 208 203 | Total |
| Kapitel 1-18 | 6 916 | 7 436 | 6 871 | 6 970 | 7 056 | 2 484 | 2 892 | 3 052 | 3 352 | 3 581 | Chapitres 1-18 |
| Kapitel 19-24 | 4 416 | 4 746 | 4 633 | 4 536 | 4 360 | 3 986 | 4 661 | 4 453 | 4 411 | 4 219 | Chapitres 19-24 |
| Kapitel 1-24 | 11 331 | 12 182 | 11 505 | 11 506 | 11 415 | 6 469 | 7 553 | 7 505 | 7 763 | 7 801 | Chapitres 1-24 |
| Kapitel 40-46, 51-53 | 4 944 | 4 815 | 4 250 | 4 502 | 4 603 | 2 601 | 2 422 | 1 950 | 2 024 | 1 914 | Chapitres 40-46, 51-53 |
| In % des Totals | | | | | | | | | | | En % du total |
| Kapitel 1-18 | 3.6 | 3.8 | 4.1 | 3.8 | 3.8 | 1.2 | 1.3 | 1.6 | 1.6 | 1.7 | Chapitres 1-18 |
| Kapitel 19-24 | 2.3 | 2.4 | 2.7 | 2.5 | 2.4 | 1.9 | 2.2 | 2.4 | 2.2 | 2.0 | Chapitres 19-24 |
| Kapitel 1-24 | 5.9 | 6.2 | 6.8 | 6.3 | 6.2 | 3.1 | 3.5 | 4.0 | 3.8 | 3.7 | Chapitres 1-24 |
| Kapitel 40-46, 51-53 | 2.6 | 2.4 | 2.5 | 2.5 | 2.5 | 1.3 | 1.1 | 1.0 | 1.0 | 0.9 | Chapitres 40-46, 51-53 |

5. Aussenhandel

5. Commerce extérieur

5.2 Ein- und Ausfuhr landwirtschaftlicher Erzeugnisse im Jahr 2011

Importations et exportations de produits agricoles en 2011

Inbegriffen Lohnveredlungs- und Retourwarenverkehr

Y compris des marchandises de perfectionnement à façon, des marchandises en retour

| Tarif-Nr. Kapitel-Nr. No. du tarif resp. du chapitre | Produkte | Einfuhr ~ Importations | | Ausfuhr ~ Exportations | | Produits |
|--|---|------------------------|----------------------------------|------------------------|----------------------------------|--|
| | | Menge Quantité | Wert in Valeur en 1000 CHF | Menge Quantité | Wert in Valeur en 1000 CHF | |
| | Lebende Tiere: | Stück | | Pièces | | Animaux de l'espèce : |
| 101 | Pferde, Esel, Maultiere | 3 964 | 52 994 | 1 324 | 12 173 | Chevaux, ânes, mulets |
| 102 | Rindvieh | 4 256 | 7 954 | 433 | 967 | Bovins |
| 103 | Schweine | 1 119 | 555 | 293 | 51 | Porcs |
| 104 | Schafe und Ziegen | 609 | 170 | 248 | 108 | Moutons et chèvres |
| 105 | Geflügel | 1 154 401 | 2 391 | 927 196 | 297 | Volaille |
| 106 | Andere Tiere | 12 045 | 19 382 | 532 | 1 411 | Autres animaux |
| 1 | Lebende Tiere | 1 176 394 | 83 446 | 930 026 | 15 005 | Animaux vivants |
| | Fleisch: | Tonnen | | Tonnes | | Viande : |
| 201 | Fleisch von Rindvieh, frisch | 17 705 | 176 128 | 10 | 218 | Viandes de bovins, fraîches |
| 202 | Fleisch von Rindvieh, gefroren | 1 329 | 10 640 | 23 | 49 | Viandes de bovins, congelées |
| 203 | Schweinefleisch | 3 578 | 15 073 | 665 | 2 927 | Viandes de porcs |
| 204 | Schaf- und Ziegenfleisch | 6 254 | 118 421 | 4 | 51 | Viandes de moutons et de chèvres |
| 205 | Pferdefleisch | 5 003 | 47 248 | 0 | 0 | Viandes de chevaux |
| 206 | Schlachtnebenprodukte | 14 905 | 9 442 | 22 011 | 10 517 | Abats comestibles |
| 207 | Fleisch von Hausgeflügel | 47 886 | 194 335 | 569 | 1 448 | Viandes de volaille |
| 208 | Anderes Fleisch | 5 421 | 68 435 | 66 | 773 | Autres viandes |
| 209 | Schweinespeck | 15 | 75 | 409 | 299 | Lard de porc |
| 210 | Fleisch gesalzen, getrocknet, geräuchert | 3 488 | 54 260 | 2 350 | 63 442 | Viandes salées, séchées, fumées |
| 2 | Fleisch | 105 584 | 694 055 | 26 107 | 79 724 | Viandes |
| 301 | Fische, lebend | 506 | 6 519 | 0 | 13 | Poissons vivants |
| 302 | Fische, frisch, ohne Filets | 8 678 | 86 242 | 20 | 128 | Poissons frais, sans les filets |
| 303 | Fische, gefroren, ohne Filets | 2 887 | 15 661 | 7 | 89 | Poissons congelés, sans les filets |
| 304 | Filets und anderes Fischfleisch | 17 966 | 191 666 | 81 | 596 | Filets et autre chair de poissons |
| 305 | Fische, getrocknet, gesalzen, geräuchert | 3 927 | 61 825 | 82 | 4 126 | Poissons salés, séchés, fumés |
| 306 | Krebstiere | 6 528 | 77 680 | 30 | 340 | Crustacés |
| 307 | Weichtiere | 4 898 | 36 351 | 5 | 47 | Mollusques |
| 3 | Fisch, Krebs- und Weichtiere | 45 391 | 475 944 | 226 | 5 339 | Poissons, crustacés, mollusques |
| 401 | Milch und Rahm | 28 049 | 23 022 | 4 379 | 11 631 | Lait et crème de lait |
| 402 | Milch und Rahm, eingedickt oder gesüsst | 2 012 | 9 013 | 16 551 | 55 744 | Lait et crème de lait, concentrés ou sucrés |
| 403 | Jogurt, Buttermilch, Kefir usw. | 11 741 | 17 162 | 6 232 | 18 103 | Yaourt, babeurre, képhir, etc. |
| 404 | Molke, andere Erzeugnisse aus Milchbestandteilen | 7 353 | 21 690 | 63 216 | 19 357 | Lactosérum, autres produits de composants du lait |
| 405 | Butter | 303 | 1 880 | 9 517 | 38 020 | Beurre |
| 406 | Käse und Quark | 48 888 | 361 132 | 60 060 | 525 901 | Fromages, caillebotte |
| 407 | Eier in der Schale | 32 147 | 57 501 | 90 | 319 | Oeufs en coquille |
| 408 | Eier ohne Schale, Eigelb | 6 756 | 21 070 | 159 | 510 | Oeufs sans coquilles, jaunes d'oeufs |
| 409 | Honig, natürlich | 7 434 | 32 731 | 558 | 4 746 | Miel naturel |
| 410 | Geniessbare Waren tierischen Ursprungs | 8 | 314 | 12 | 110 | Produits comestibles d'origine animale |
| 4 | Milch, Eier, Honig | 144 691 | 545 515 | 160 773 | 674 441 | Lait, oeufs, miel |
| 501 | Menschenhaare, roh | 0 | 84 | 0 | 140 | Cheveux bruts |
| 502 | Borsten, Tierhaare | 22 | 397 | 1 | 51 | Soies et poils d'animaux |
| 504 | Därme, Blasen und Magen | 6 277 | 41 845 | 3 981 | 13 198 | Boyaux, vessies et estomacs |
| 505 | Vogelbälge, Daunnen, Federn | 2 389 | 8 563 | 4 390 | 443 | Peaux, plumes et duvets d'oiseaux |
| 506 | Knochen und Stirnbeinzapfen | 573 | 1 238 | 41 532 | 6 173 | Os et cornillons |
| 507 | Elfenbein, Schildpatt, Fischbein | 1 288 | 1 385 | 2 | 38 | Ivoire, écaille de tortue, fanons |
| 508 | Korallen, Schalen und Panzer von Weichtieren | 1 426 | 562 | 2 | 4 | Corail, coquilles et carapaces de mollusques |
| 510 | Graue Ambra, Bibergeil, Zibet, Moschus usw. | 995 | 1 417 | 389 | 235 | Ambre gris, castoréum, civette et musc etc. |
| 511 | Andere Waren tierischen Ursprungs | 3 912 | 16 623 | 27 479 | 9 465 | Autres produits d'origine animale |
| 5 | Andere Waren tierischen Ursprungs | 16 881 | 72 113 | 77 775 | 29 746 | Autres produits d'origine animale |
| 601 | Zwiebeln, Knollen, Wurzeln usw. | 20 831 | 114 567 | 36 | 179 | Bulbes, oignons, racines etc. |
| 602 | Lebende Pflanzen | 130 631 | 239 262 | 742 | 4 005 | Plantes vivantes |
| 603 | Blumen und Blüten | 15 528 | 172 148 | 4 | 75 | Fleurs et boutons de fleurs |
| 604 | Blattwerk, Zweige, usw. | 9 373 | 37 965 | 52 | 255 | Feuillages, rameaux etc. |
| 6 | Pflanzen und Pflanzenteile | 176 362 | 563 941 | 834 | 4 515 | Plantes et parties de plantes |

5. Aussenhandel
5. Commerce extérieur

5.2 Ein- und Ausfuhr landwirtschaftlicher Erzeugnisse im Jahr 2011
Importations et exportations de produits agricoles en 2011

Fortsetzung
Suite

Inbegriffen Lohnveredlungs- und Retourwarenverkehr

Y compris des marchandises de perfectionnement à façon, des marchandises en retour

| Tarif-Nr. Kapitel-Nr. No. du tarif resp. du chapitre | Produkte | Einfuhr ~ Importations | | Ausfuhr ~ Exportations | | Produits |
|--|---|------------------------|----------------------------------|------------------------|----------------------------------|--|
| | | Menge Quantité t | Wert in Valeur en 1000 CHF | Menge Quantité t | Wert in Valeur en 1000 CHF | |
| 701 | Kartoffeln | 25 411 | 18 131 | 514 | 393 | Pommes de terre |
| 702 | Tomaten | 39 562 | 74 634 | 54 | 144 | Tomates |
| 703 | Speisewiebeln, Knoblauch, Lauch | 11 163 | 27 174 | 7 | 15 | Oignons, ails, poireaux |
| 704 | Kohlgewächse | 23 195 | 35 737 | 146 | 199 | Choux et produits comestibles du genre Brassica |
| 705 | Salate und Zichorien | 39 810 | 66 085 | 44 | 94 | Salades et chicorées |
| 706 | Karotten und andere geniessbare Wurzeln | 5 350 | 6 662 | 16 | 26 | Carottes et autres racines comestibles |
| 707 | Gurken und Cornichons | 16 463 | 19 183 | 7 | 13 | Concombres et cornichons |
| 708 | Hülsenfrüchte | 4 001 | 13 924 | 15 | 40 | Légumes à cosse |
| 709 | Andere Gemüse | 80 839 | 213 934 | 105 | 553 | Autres légumes |
| 710 | Gemüse gefroren | 12 760 | 27 045 | 291 | 640 | Légumes congelés |
| 711 | Gemüse vorkonserviert | 616 | 2 067 | 4 | 26 | Légumes conservés provisoirement |
| 712 | Gemüse getrocknet | 3 611 | 36 587 | 84 | 1 631 | Légumes secs |
| 713 | Trockene Hülsenfrüchte | 17 279 | 13 916 | 181 | 392 | Légumes à cosse secs |
| 714 | Wurzeln von Maniok, Süsskartoffeln usw. | 1 509 | 2 263 | 7 | 9 | Racines de manioc, patates douces etc. |
| 7 | Gemüse | 281 568 | 557 342 | 1 476 | 4 175 | Légumes |
| 801 | Kokosnüsse, Paranüsse und Acajounüsse | 2 855 | 15 606 | 64 | 646 | Noix de coco, noix du Brésil et noix de cajou |
| 802 | Andere Schalenfrüchte | 24 986 | 162 772 | 284 | 2 087 | Autres noix à coques |
| 803 | Bananen | 79 395 | 95 513 | 9 | 14 | Bananes |
| 804 | Datteln, Feigen, Ananas usw. | 44 365 | 95 202 | 496 | 1 405 | Dattes, figues, ananas etc. |
| 805 | Zitrusfrüchte | 129 719 | 147 688 | 138 | 159 | Agrumes |
| 806 | Weintrauben | 39 716 | 85 177 | 194 | 511 | Raisins |
| 807 | Melonen und Papayafrüchte | 45 662 | 58 869 | 186 | 269 | Melons et papayes |
| 808 | Aepfel, Birnen, Quitten | 18 909 | 24 195 | 5 139 | 2 895 | Pommes, poires, coings |
| 809 | Steinobst | 46 570 | 79 406 | 134 | 352 | Fruits à noyau |
| 810 | Beerenfrüchte | 35 516 | 117 942 | 35 | 175 | Baies (fraises, framboises etc.) |
| 811 | Früchte, gefroren | 21 805 | 54 712 | 430 | 1 147 | Fruits, congelés |
| 812 | Früchte, vorkonserviert | 331 | 547 | 0 | 1 | Fruits, conservés provisoirement |
| 813 | Früchte, getrocknet | 3 279 | 19 137 | 80 | 564 | Fruits, séchés |
| 814 | Schalen von Zitrusfrüchten oder Melonen | 602 | 656 | 3 | 40 | Ecorces d'agrumes ou de melons |
| 8 | Geniessbare Früchte | 493 711 | 957 422 | 7 191 | 10 265 | Fruits comestibles |
| 901 | Kaffee | 141 940 | 791 255 | 42 973 | 1 536 680 | Café |
| 902 | Tee | 4 295 | 25 112 | 2 677 | 15 288 | Thé |
| 903 | Mate | 82 | 201 | 1 | 9 | Maté |
| 904 | Pfeffer | 2 484 | 13 623 | 123 | 2 795 | Poivre |
| 905 | Vanille | 60 | 2 350 | 3 | 191 | Vanille |
| 906 | Zimt | 203 | 1 259 | 4 | 66 | Cannelle |
| 907 | Gewürznelken | 29 | 391 | 3 | 17 | Girofles |
| 908 | Muskatnüsse | 189 | 4 220 | 24 | 519 | Noix muscades |
| 909 | Anis-, Fenchel-, Kümmelfrüchte usw. | 959 | 4 132 | 15 | 112 | Graines d'anis, de fenouille, de cumin etc. |
| 910 | Andere Gewürze | 2 218 | 19 004 | 269 | 9 934 | Autres épices |
| 9 | Kaffee, Tee, Gewürze | 152 457 | 861 547 | 46 093 | 1 565 611 | Café, thé, épices |
| 1001 | Weizen | 462 047 | 169 096 | 709 | 489 | Froment |
| 1002 | Roggen | 2 242 | 1 167 | 0 | 0 | Seigle |
| 1003 | Gerste | 102 884 | 30 768 | 267 | 176 | Orge |
| 1004 | Hafer | 53 932 | 19 153 | 0 | 0 | Avoine |
| 1005 | Mais | 132 861 | 51 996 | 102 | 499 | Maïs |
| 1006 | Reis | 122 207 | 84 897 | 1 045 | 2 153 | Riz |
| 1007 | Körnersorghum | 3 720 | 1 203 | 0 | 0 | Sorgho à grains |
| 1008 | Anderes Getreide | 4 108 | 4 750 | 35 | 121 | Autres céréales |
| 10 | Getreide | 884 001 | 363 030 | 2 159 | 3 439 | Céréales |
| 1101 | Mehl von Weizen | 3 856 | 2 186 | 5 011 | 5 181 | Farines de froment |
| 1102 | Mehl von anderen Getreiden | 1 065 | 1 454 | 379 | 945 | Farines d'autres céréales |
| 1103 | Grütze und Griess | 5 181 | 3 532 | 57 | 102 | Gruaux et semoules |
| 1104 | Getreide, anders bearbeitet | 10 112 | 6 572 | 1 092 | 2 632 | Céréales autrement travaillées |
| 1105 | Kartoffelmehl, -griess, -flocken | 144 | 277 | 15 | 45 | Farines, semoules, flocons de pommes de terre |

5. Aussenhandel
5. Commerce extérieur

5.2 Ein- und Ausfuhr landwirtschaftlicher Erzeugnisse im Jahr 2011
Importations et exportations de produits agricoles en 2011

Fortsetzung
Suite

Inbegriffen Lohnveredlungs- und Retourwarenverkehr

Y compris des marchandises de perfectionnement à façon, des marchandises en retour

| Tarif-Nr. Kapitel-Nr. No. du tarif resp. du chapitre | Produkte | Einfuhr ~ Importations | | Ausfuhr ~ Exportations | | Produits |
|--|---|------------------------|----------------------------------|------------------------|----------------------------------|---|
| | | Menge Quantité t | Wert in Valeur en 1000 CHF | Menge Quantité t | Wert in Valeur en 1000 CHF | |
| 1106 | Mehl und Griess von Hülsenfrüchten | 654 | 4 423 | 64 | 287 | Farines et semoules de légumes à cosse |
| 1107 | Malz | 69 126 | 31 656 | 12 | 60 | Malt |
| 1108 | Stärke, Inulin | 36 046 | 28 655 | 360 | 1 046 | Amidons, féculés, inuline |
| 1109 | Kleber von Weizen | 4 311 | 6 675 | 94 | 397 | Gluten de froment |
| 11 | Müllereierzeugnisse | 130 494 | 85 431 | 7 084 | 10 694 | Produits de la minoterie |
| 1201 | Sojabohnen | 20 245 | 12 370 | 145 | 177 | Fêves de soja |
| 1202 | Erdnüsse | 3 350 | 8 574 | 25 | 18 | Arachides |
| 1203 | Kopra | 0 | 1 | 0 | 0 | Coprah |
| 1204 | Leinsamen | 5 554 | 4 393 | 34 | 85 | Graines de lin |
| 1205 | Raps- oder Rübensamen | 7 524 | 6 198 | 10 | 199 | Graines de navette ou de colza |
| 1206 | Sonnenblumensamen | 10 443 | 10 684 | 100 | 100 | Graines de tournesol |
| 1207 | Andere Oelsaaten und ölhaltige Früchte | 5 142 | 10 707 | 376 | 784 | Autres graines et fruits oléagineux |
| 1208 | Mehl von Oelsaaten oder ölhalt. Früchten | 288 | 301 | 13 | 12 | Farines de graines et fruits oléagineux |
| 1209 | Sämereien | 7 514 | 41 862 | 927 | 7 362 | Semences |
| 1210 | Hopfen | 85 | 912 | 41 | 352 | Houblon |
| 1211 | Pflanzen für Kosmetik, Pharmazeutik usw. | 7 326 | 38 922 | 358 | 2 979 | Plantes pour la parfumerie, la pharmacie etc. |
| 1212 | Andere geniessbare pflanzliche Waren | 30 253 | 10 933 | 164 | 441 | Autres produits végétaux comestibles |
| 1213 | Stroh, Spreu | 317 052 | 58 093 | 652 | 406 | Pailles et balles |
| 1214 | Heu, Rüben zum Füttern usw. | 174 739 | 45 751 | 4 585 | 3 481 | Foin, betteraves fourragères ect. |
| 12 | Samen, Früchte, Stroh, Futter | 589 514 | 249 701 | 7 431 | 16 397 | Graines, fruits, pailles, fourrages |
| 1301 | Schellack, Harze, Gummiharze und Oleoresine | 2 091 | 10 437 | 204 | 2 538 | Gomme laque, résines, gommes-résines et oléorésines |
| 1302 | Pflanzensäfte und -auszüge | 5 820 | 58 624 | 6 939 | 106 147 | Sucs et extraits végétaux |
| 13 | Gummis, Harze und Pflanzensäfte | 7 911 | 69 061 | 7 144 | 108 685 | Gommes, résines et extraits végétaux |
| 1401 | Stoffe zur Herstellung von Korb- oder Flechtwaren | 579 | 1 079 | 4 | 21 | Matières utilisées en vannerie ou en sparterie |
| 1404 | Pflanzliche Erzeugnisse, a.n.g. | 3 680 | 6 509 | 1 740 | 792 | Produits végétaux, n.d.a. |
| 14 | Flechtstoffe | 4 259 | 7 589 | 1 744 | 813 | Matières à tresser |
| 1501 | Schweineschmalz und Geflügelfett | 1 881 | 2 194 | 83 | 30 | Saindoux et graisses de volailles |
| 1502 | Fette von Rindvieh, Schafen und Ziegen | 5 853 | 5 853 | 627 | 166 | Graisses de bovins, de moutons, de chèvres |
| 1503 | Schmalz-, Oleostearin usw. | 81 | 138 | 4 | 7 | Stéarines etc. |
| 1504 | Fette und Oele von Meerestieren | 1 932 | 17 843 | 661 | 12 938 | Graisses et huiles d'animaux marins |
| 1505 | Wolffett und Lanolin | 83 | 960 | 1 | 25 | Graisse de suint et lanoline |
| 1506 | Tierfette und -öle und ihre Fraktionen | 7 | 1 112 | 7 | 631 | Graisses et huiles animales et leurs fractions |
| ex. 1516 | Tierische Fette und Öle, gehärtet | 89 | 3 267 | 1 | 53 | Graisses et huiles animale, modifiées |
| | Fette und Oele tier. Ursprungs | 9 927 | 31 366 | 1 385 | 13 848 | Graisses et huiles d'origine animale |
| 1507 | Sojaöl | 4 915 | 6 393 | 172 | 459 | Huile de soja |
| 1508 | Erdnussöl | 5 122 | 7 404 | 31 | 129 | Huile d'arachide |
| 1509 | Olivenöl, chemisch nicht modifiziert | 13 114 | 71 915 | 68 | 491 | Huile d'olive, non chimiquement modifiée |
| 1510 | Andere Olivenöle | 30 | 93 | 0 | 8 | Autres huiles d'olive |
| 1511 | Palmöl | 34 105 | 46 222 | 16 | 48 | Huile de palme |
| 1512 | Sonnenblumen-, Saflor- oder Baumwollsaamenöl | 46 443 | 71 507 | 1 400 | 3 302 | Huiles de tournesol, de carthame ou de coton |
| 1513 | Kokos-, Palmkern- und Babassuöl | 9 706 | 19 125 | 59 | 119 | Huiles de coco, de palmiste ou de babassu |
| 1514 | Rüb-, Raps- und Senföl | 9 329 | 12 441 | 630 | 862 | Huiles de navette, de colza ou de moutarde |
| 1515 | Andere pflanzliche Fette und Öle | 7 067 | 41 219 | 636 | 6 680 | Autres graisses et huiles végétales |
| ex. 1516 | Pflanzliche Fette und Öle chemisch modifiziert | 3 218 | 8 881 | 456 | 1 507 | Graisses et huiles végétales chimiquement modifiées |
| 1517 | Margarine und Zubereitungen von Speisefetten | 7 432 | 31 861 | 1 952 | 48 583 | Margarine et prép. alimentaires de graisses |
| 1518 | Fette und Öle, verarbeitet | 3 286 | 4 921 | 10 487 | 6 104 | Graisses et huiles, modifiées |
| 1520 | Glycerin u.ä. | 2 534 | 761 | 24 | 16 | Glycérine et d'autres matières semblables |
| 1521 | Pflanzen-, Bienenwachse usw. | 129 | 1 101 | 5 | 66 | Cires végétales, cires d'abeilles etc. |

5. Aussenhandel
5. Commerce extérieur

5.2 Ein- und Ausfuhr landwirtschaftlicher Erzeugnisse im Jahr 2011
Importations et exportations de produits agricoles en 2011

Fortsetzung
Suite

Inbegriffen Lohnveredlungs- und Retourwarenverkehr

Y compris des marchandises de perfectionnement à façon, des marchandises en retour

| Tarif-Nr. Kapitel-Nr. No. du tarif resp. du chapitre | Produkte | Einfuhr ~ Importations | | Ausfuhr ~ Exportations | | Produits |
|--|--|------------------------|----------------------------------|------------------------|----------------------------------|--|
| | | Menge Quantité t | Wert in Valeur en 1000 CHF | Menge Quantité t | Wert in Valeur en 1000 CHF | |
| 1522 | Fett und Wachsrückstände | 63 | 24 | 23 | 20 | Résidus de graisses ou de cires |
| | Fette und Oele pflanzlichen Ursprungs | 146 493 | 323 868 | 15 960 | 68 393 | Graisses et huiles végétales |
| 15 | Fette und Oele | 156 420 | 355 235 | 17 345 | 82 242 | Graisses et huiles |
| 1601 | Würste | 4 949 | 65 497 | 300 | 3 394 | Saucisses |
| 1602 | Fleischkonserven usw. | 10 170 | 91 690 | 178 | 1 820 | Conserves de viande etc. |
| 1603 | Fleischextrakte und -säfte | 406 | 6 881 | 11 | 214 | Extraits et jus de viande |
| 1604 | Fischzubereitungen und Kaviar | 19 315 | 126 711 | 70 | 2 159 | Préparations de poissons et caviar |
| 1605 | Krebs-, Weich- u. Muscheltiere | 5 326 | 55 717 | 37 | 782 | Crustacés, mollusques |
| 16 | Zubereitungen von Fleisch, Fischen und Meeresfrüchten | 40 165 | 346 496 | 597 | 8 369 | Préparations de viandes, de poissons et de fruits de mer |
| 1701 | Rüben- und Rohrzucker | 107 400 | 83 137 | 6 518 | 9 319 | Sucre de betterave et de canne |
| 1702 | Andere Zucker und Zuckersirupe | 81 980 | 77 248 | 1 109 | 3 498 | Autres sucres et sirops de sucre |
| 1703 | Melassen | 632 | 531 | 2 035 | 527 | Mélasses |
| 1704 | Zuckerwaren ohne Kakaogehalt und weisse Schokolade | 17 036 | 93 976 | 20 587 | 143 327 | Sucreries sans cacao et chocolat blanc |
| 17 | Zucker und Zuckerwaren | 207 047 | 254 892 | 30 249 | 156 671 | Sucres et sucreries |
| 1801 | Kakaobohnen und -bruch | 42 129 | 143 789 | 1 175 | 3 278 | Cacao en fèves et brisures de fèves |
| 1802 | Kakaoschalen und -abfälle | 813 | 98 | 14 | 4 | Coques et déchets de cacao |
| 1803 | Kakaomasse, auch entfettet | 3 438 | 16 514 | 8 647 | 50 077 | Pâte de cacao, même dégraissée |
| 1804 | Kakaobutter, Kakaofett und Kakaool | 26 813 | 134 338 | 62 | 388 | Beurre, graisse et huile de cacao |
| 1805 | Kakaopulver ohne Zucker und Süssmittel | 3 738 | 18 843 | 157 | 1 361 | Poudre de cacao, sans sucre ou édulcorants |
| 1806 | Schokolade und kakaohaltige Lebensmittel | 31 679 | 199 391 | 103 659 | 750 050 | Chocolat et autres aliments contenant du cacao |
| 18 | Kakao | 108 610 | 512 974 | 113 713 | 805 159 | Cacao |
| 1901 | Malzextrakt; Lebensmittelzubereitungen aus Mehl | 28 559 | 94 344 | 93 109 | 352 676 | Extraits de malt; préparations alimentaires de farines |
| 1902 | Teigwaren mit Zutaten | 45 319 | 103 881 | 32 801 | 90 331 | Pâtes alimentaires farcies |
| 1903 | Tapioka und Tapiokaersatz | 59 | 110 | 0 | 0 | Tapioca et ses succédanés |
| 1904 | Lebensmittel aus Getreide hergestellt | 21 176 | 95 818 | 14 221 | 42 623 | Produits à base de céréales |
| 1905 | Backwaren | 95 204 | 379 065 | 21 307 | 165 020 | Produits de la boulangerie |
| 19 | Getreidezubereitungen | 190 317 | 673 219 | 161 438 | 650 651 | Préparations à base de céréales |
| 2001 | Gemüse und Früchte in Essig Zubereitung ohne Essig: | 14 674 | 31 721 | 51 | 159 | Légumes et fruits conservés au vinaigre Préparations sans vinaigre: |
| 2002 | - Tomaten | 51 262 | 57 924 | 2 755 | 12 128 | - Tomates |
| 2003 | - Pilze | 4 385 | 13 059 | 16 | 80 | - Champignons |
| 2004 | - Andere Gemüse, gefroren | 4 759 | 10 399 | 416 | 1 544 | - Autres légumes, congelés |
| 2005 | - Andere Gemüse, nicht gefroren | 27 239 | 77 423 | 2 290 | 9 438 | - Autres légumes, non congelés |
| 2006 | Gemüse und Früchte mit Zucker konserviert | 922 | 3 772 | 95 | 654 | Légumes et fruits confits au sucre |
| 2007 | Konfitüren, Fruchtmus usw. | 11 308 | 32 811 | 7 138 | 29 597 | Confitures, purées de fruits etc. |
| 2008 | Früchte in anderer Weise zubereitet | 35 839 | 104 865 | 3 904 | 17 687 | Fruits autrement préparés |
| 2009 | Früchte-, Gemüsesäfte | 68 256 | 123 637 | 13 199 | 25 532 | Jus de fruits et de légumes |
| 20 | Gemüse und Fruchtzubereitung | 218 644 | 455 612 | 29 864 | 96 819 | Préparations de légumes et de fruits |
| 2101 | Auszüge aus Kaffee, Tee oder Mate | 4 530 | 47 385 | 14 571 | 269 571 | Extraits de café, de thé ou de maté |
| 2102 | Hefen und Backtriebmittel | 16 628 | 24 297 | 7 072 | 13 471 | Levures et poudres à lever |
| 2103 | Gewürzsaucen, Würzmittel und Senf | 37 589 | 135 951 | 21 477 | 102 083 | Sauces, condiments composés et moutarde |
| 2104 | Suppen oder Brühen | 3 424 | 16 240 | 11 988 | 70 747 | Soupes ou bouillons |
| 2105 | Speiseeis, auch kakaohaltig | 9 185 | 40 155 | 5 276 | 27 150 | Glaces, même contenant du cacao |
| 2106 | Lebensmittelzubereitungen, a.n.g. | 58 464 | 479 155 | 66 871 | 602 179 | Préparations alimentaires, n.d.a. |
| 21 | Verschiedene Lebensmittel- zubereitungen | 129 820 | 743 184 | 127 255 | 1 085 200 | Préparations alimentaires diverses |
| 2201 | Wasser ohne Zusätze ausser Kohlensäure | 344 521 | 78 611 | 1 506 556 | 3 819 | Eaux, même gazéifiées, sans autres additifs |

./.

5. Aussenhandel

5. Commerce extérieur

5.2 Ein- und Ausfuhr landwirtschaftlicher Erzeugnisse im Jahr 2011 Importations et exportations de produits agricoles en 2011

Schluss
Fin

Inbegriffen Lohnverdlungs- und Retourwarenverkehr

Y compris des marchandises de perfectionnement à façon, des marchandises en retour

| Tarif-Nr. Kapitel-Nr. No. du tarif resp. du chapitre | Produkte | Einfuhr ~ Importations | | Ausfuhr ~ Exportations | | Produits |
|--|--|------------------------|----------------------------------|------------------------|----------------------------------|--|
| | | Menge Quantité t | Wert in Valeur en 1000 CHF | Menge Quantité t | Wert in Valeur en 1000 CHF | |
| 2202 | Wasser mit Zusatzstoffen | 231 327 | 202 483 | 630 476 | 1 291 401 | Eaux contenant des additifs |
| 2203 | Bier aus Malz | 107 965 | 104 379 | 7 882 | 4 675 | Bières de malt |
| 2204 | Wein und Traubenmost | 189 616 | 1 059 576 | 2 164 | 196 759 | Vins et moûts de raisin |
| 2205 | Wermutwein und andere Weine | 4 378 | 11 849 | 22 | 173 | Vermouths et autres vins |
| 2206 | Andere gegorene Getränke | 7 050 | 12 576 | 267 | 395 | Autres boissons fermentées |
| 2207 | Alkohol (≥ 80 % Vol.) und denaturierter Alkohol | 43 390 | 43 837 | 198 | 1 168 | Alcool (≥ 80 % vol) et alcool dénaturé |
| 2208 | Ethylalkohol (< 80 % Vol.), Spirituosen | 18 865 | 172 072 | 751 | 14 265 | Alcool (< 80 % vol.), boissons spiritueuses |
| 2209 | Speiseessig und Essigsäure | 7 008 | 18 065 | 556 | 566 | Vinaigres comestibles et acide acétique |
| 22 | Getränke und alkoholische Flüssigkeiten | 954 118 | 1 703 447 | 2 148 873 | 1 513 220 | Boissons et liquides alcooliques |
| 2301 | Fleisch- und Fischmehl | 4 134 | 5 141 | 7 353 | 280 | Farine de viande et de poissons |
| 2302 | Kleie | 1 485 | 601 | 154 | 634 | Sons |
| | Rückstände aus der: | | | | | Résidus |
| 2303 | - Zucker- und Stärkefabrikation | 81 768 | 41 432 | 3 232 | 81 | - d'amidonnerie et déchets de sucrerie |
| 2304 | - Gewinnung von Sojaöl | 292 314 | 139 802 | 52 | 28 | - de l'extraction de l'huile de soja |
| 2305 | - Gewinnung von Erdnussöl | - | - | - | - | - de l'extraction de l'huile d'arachide |
| 2306 | - Gewinnung anderer Oele | 39 955 | 11 056 | 1 192 | 609 | - de l'extraction d'autre huiles végétales |
| 2307 | Weinhefe und Weinstein | 14 | 4 | 0 | 0 | Lies de vin et tartre |
| 2308 | Andere Tierfutter pflanzlicher Art | 25 776 | 5 509 | 1 134 | 131 | Autres produits végétaux pour l'affouragement |
| 2309 | Zubereitete Tierfutter | 118 281 | 220 415 | 77 699 | 188 647 | Préparations pour l'alimentation des animaux |
| 23 | Futtermittel | 563 727 | 423 961 | 90 816 | 190 411 | Aliments pour animaux |
| 2401 | Tabak roh und Tabakabfälle | 39 397 | 265 834 | 1 995 | 13 620 | Tabacs bruts et déchets de tabac |
| 2402 | Zigarren und Zigaretten | 759 | 56 025 | 44 270 | 648 554 | Cigares et cigarettes |
| 2403 | Verarbeiteter Tabak und Ersatzstoffe | 4 860 | 38 307 | 2 396 | 20 975 | Tabacs fabriqués et succédanés |
| 24 | Tabak und Tabakersatzstoffe | 45 016 | 360 165 | 48 660 | 683 149 | Tabacs et succédanés de tabac |
| 40 | Kautschuk und Waren daraus | 212 524 | 1 369 647 | 86 774 | 395 117 | Caoutchouc et ouvrages en caoutchouc |
| 41 | Häute, Felle und Leder | 2 182 | 81 679 | 18 225 | 119 956 | Peaux et cuirs |
| 42 | Lederwaren | 28 434 | 923 913 | 5 239 | 437 893 | Ouvrages en cuir |
| 43 | Pelzfelle und künstliches Pelzwerk | 337 | 39 887 | 93 | 8 694 | Pelletteries et fourrures; pelletteries factices |
| 44 | Holz, Holzkohle und Holzwaren | 1 753 785 | 1 818 888 | 2 021 071 | 637 625 | Bois, charbon de bois et ouvrages en bois |
| 45 | Kork und Korkwaren | 5 178 | 28 308 | 3 656 | 12 892 | Liège et ouvrages en liège |
| 46 | Flechtwaren und Korbmacherwaren | 3 848 | 22 438 | 104 | 950 | Ouvrages de sparterie ou de vannerie |
| 51 | Wolle, feine oder grobe Tierhaare | 2 994 | 101 815 | 2 066 | 58 734 | Laine, poils fins ou grossiers |
| 52 | Baumwolle | 18 816 | 200 374 | 9 331 | 236 092 | Coton |
| 53 | Andere pflanzliche Spinnstoffe | 3 481 | 16 273 | 233 | 5 724 | Autres fibres textiles végétales |
| | Kapitel 1-18 | 3 549 797 | 7 055 735 | 510 932 | 3 581 289 | Chapitres 1-18 |
| | - davon pflanzlicher Herkunft | 3 182 429 | 4 806 800 | 241 079 | 2 754 816 | - dont d'origine végétale |
| | - davon tierischer Herkunft | 367 368 | 2 248 935 | 269 854 | 826 473 | - dont d'origine animale |
| | Kapitel 1-24 | 5 651 439 | 11 415 322 | 3 117 839 | 7 800 738 | Chapitres 1-24 |
| | Kapitel 1-24, 40-46, 51-53 | 7 683 017 | 16 018 546 | 5 264 630 | 9 714 415 | Chapitres 1-24, 40-46, 51-53 |

5. Aussenhandel

5. Commerce extérieur

5.3 Einfuhr landwirtschaftlicher Produkte nach Hauptherkunftsländern Importations de produits agricoles d'après les principaux pays de provenance

Inbegriffen Lohnveredlungs- und Retourwarenverkehr

Y compris des marchandises de perfectionnement à façon, des marchandises en retour

| Herkunftsländer | Mengen in t (Wein in hl) Quantités en t (vin en hl) | | Wert in 1000 CHF Valeur en 1000 CHF | | Pays de provenance |
|--|--|----------------|--|----------------|-----------------------------|
| | 2010 | 2011 | 2010 | 2011 | |
| Weizen ~ Froment (1001) | | | | | |
| Deutschland | 107 490 | 176 512 | 26 958 | 56 750 | Allemagne |
| Frankreich | 98 172 | 97 690 | 24 522 | 33 627 | France |
| Kanada | 64 292 | 104 905 | 25 049 | 43 839 | Canada |
| Übrige Länder | 66 062 | 82 940 | 23 364 | 34 879 | Autres pays |
| Gesamteinfuhr | 336 015 | 462 047 | 99 893 | 169 096 | Importations totales |
| Gerste ~ Orge (1003) | | | | | |
| Deutschland | 25 322 | 43 503 | 5 716 | 13 713 | Allemagne |
| Frankreich | 37 907 | 51 787 | 7 388 | 14 386 | France |
| Übrige Länder | 8 128 | 7 594 | 2 057 | 2 669 | Autres pays |
| Gesamteinfuhr | 71 357 | 102 884 | 15 161 | 30 768 | Importations totales |
| Hafer ~ Avoine (1004) | | | | | |
| Deutschland | 17 105 | 16 682 | 6 190 | 6 190 | Allemagne |
| Finnland | 26 385 | 23 560 | 7 953 | 7 953 | Finlande |
| Übrige | 12 900 | 13 689 | 5 011 | 5 011 | Autres pays |
| Gesamteinfuhr | 56 391 | 53 932 | 19 153 | 19 153 | Importations totales |
| Mais ~ Mais (1005) | | | | | |
| Deutschland | 29 589 | 43 739 | 14 012 | 17 973 | Allemagne |
| Frankreich | 49 607 | 72 138 | 15 795 | 25 722 | France |
| Italien | 4 328 | 7 263 | 1 588 | 3 133 | Italie |
| Übrige Länder | 12 895 | 9 721 | 5 757 | 5 168 | Autres pays |
| Gesamteinfuhr | 96 419 | 132 861 | 37 152 | 51 996 | Importations totales |
| Sojabohnen ~ Fèves de soja (1201) | | | | | |
| Frankreich | 8 391 | 7 852 | 4 280 | 3 993 | France |
| Brasilien | 7 242 | 868 | 3 679 | 435 | Brésil |
| Übrige Länder | 11 795 | 11 525 | 8 914 | 7 943 | Autres pays |
| Gesamteinfuhr | 27 427 | 20 245 | 16 873 | 12 370 | Importations totales |
| Zucker ~ Sucre (1701) | | | | | |
| Deutschland | 35 732 | 17 764 | 24 580 | 13 864 | Allemagne |
| Frankreich | 36 115 | 49 036 | 21 602 | 35 327 | France |
| Kolumbien | 3 042 | 6 409 | 2 700 | 4 635 | Colombie |
| Übrige Länder | 9 731 | 34 191 | 9 227 | 29 311 | Autres pays |
| Gesamteinfuhr | 84 620 | 107 400 | 58 108 | 83 137 | Importations totales |
| Gemüse, frisch, gekühlt ~ Légumes frais réfrigérés (702-709 ohne Setzzwiebeln - sans petits oignons à planter) | | | | | |
| Frankreich | 31 394 | 28 971 | 72 617 | 61 460 | France |
| Italien | 48 938 | 42 976 | 111 804 | 91 641 | Italie |
| Niederlande | 25 232 | 23 237 | 60 767 | 48 558 | Pays-bas |
| Spanien | 64 805 | 75 133 | 130 811 | 124 089 | Espagne |
| Übrige Länder | 52 170 | 50 025 | 152 869 | 131 492 | Autres pays |
| Gesamteinfuhr | 222 540 | 220 341 | 528 868 | 457 240 | Importations totales |
| Kern- und Steinobst, Beeren, frisch ~ Fruits, etc., frais (808-810) | | | | | |
| Frankreich | 14 055 | 14 553 | 37 895 | 34 440 | France |
| Italien | 32 143 | 30 466 | 62 177 | 47 723 | Italie |
| Spanien | 24 098 | 27 052 | 74 649 | 71 019 | Espagne |
| Übrige Länder | 30 836 | 28 924 | 74 969 | 68 361 | Autres pays |
| Gesamteinfuhr | 101 133 | 100 995 | 249 690 | 221 543 | Importations totales |
| Südf Früchte ¹ ~ Fruits du midi ¹ (803-806) | | | | | |
| Italien | 49 367 | 47 112 | 80 146 | 71 472 | Italie |
| Spanien | 71 776 | 78 992 | 93 876 | 90 229 | Espagne |
| Costa Rica | 26 612 | 26 603 | 32 030 | 29 799 | Costa Rica |
| Ecuador | 24 282 | 22 466 | 33 144 | 28 824 | Equateur |
| Übrige Länder | 121 231 | 118 023 | 220 259 | 203 257 | Autres pays |
| Gesamteinfuhr | 293 268 | 293 195 | 459 455 | 423 580 | Importations totales |

5. Aussenhandel
5. Commerce extérieur

5.3 Einfuhr landwirtschaftlicher Produkte nach Hauptherkunftsländern
Importations de produits agricoles d'après les principaux pays de provenance

Schluss
Fin

Inbegriffen Lohnverdlungs- und Retourwarenverkehr

Y compris des marchandises de perfectionnement à façon, des marchandises en retour

| Herkunftsländer | Mengen in t (Wein in hl) Quantités en t (vin en hl) | | Wert in 1000 CHF Valeur en 1000 CHF | | Pays de provenance |
|---|--|----------------|--|----------------|-----------------------------|
| | 2010 | 2011 | 2010 | 2011 | |
| Rind-, Kalb-, Schweine-, Schaf-, Pferde- und Ziegenfleisch Viande d'animaux de boucherie (201-206) | | | | | |
| Deutschland | 23 436 | 22 825 | 53 783 | 65 398 | Allemagne |
| Frankreich | 2 048 | 1 827 | 14 138 | 16 408 | France |
| Niederlande | 2 110 | 1 065 | 7 682 | 6 789 | Pays-bas |
| Kanada | 2 707 | 2 821 | 30 414 | 29 162 | Canada |
| Australien | 3 352 | 3 193 | 57 157 | 65 578 | Australie |
| Neuseeland | 2 231 | 2 254 | 36 554 | 42 073 | Nouvelle-Zélande |
| Übrige Länder | 13 782 | 14 789 | 136 329 | 151 543 | Autres pays |
| Gesamteinfuhr | 49 666 | 48 774 | 336 057 | 376 951 | Importations totales |
| Geflügelfleisch ~ Volaille (207) | | | | | |
| Deutschland | 10 657 | 10 935 | 46 662 | 43 872 | Allemagne |
| Frankreich | 5 095 | 4 895 | 50 368 | 43 061 | France |
| Ungarn | 4 015 | 3 845 | 25 338 | 23 552 | Hongrie |
| Brasilien | 18 422 | 20 280 | 57 178 | 62 875 | Brésil |
| Übrige Länder | 11 805 | 7 931 | 25 094 | 20 974 | Autres pays |
| Gesamteinfuhr | 49 994 | 47 886 | 204 640 | 194 335 | Importations totales |
| Eier in der Schale ~ Oeufs en coquille (407) | | | | | |
| Deutschland | 9 514 | 9 378 | 18 749 | 13 462 | Allemagne |
| Frankreich | 6 695 | 5 972 | 19 096 | 14 999 | France |
| Italien | 2 072 | 1 340 | 3 616 | 1 940 | Italie |
| Niederlande | 14 172 | 12 520 | 32 682 | 22 105 | Pays-bas |
| Übrige | 1 108 | 2 936 | 3 235 | 4 995 | Autres pays |
| Gesamteinfuhr | 33 562 | 32 147 | 77 378 | 57 501 | Importations totales |
| Fische, frisch oder gekühlt ~ Poissons, frais ou réfrigérés (302-304) | | | | | |
| Frankreich | 3 036 | 3 076 | 39 971 | 37 236 | France |
| Niederlande | 4 649 | 4 101 | 57 486 | 48 068 | Pays-Bas |
| Dänemark | 2 821 | 2 999 | 35 195 | 35 540 | Danemark |
| Norwegen | 2 945 | 2 820 | 23 091 | 26 422 | Norvège |
| Vietnam | 4 308 | 3 945 | 20 919 | 17 637 | Viêt-Nam |
| Übrige Länder | 11 960 | 12 590 | 120 549 | 128 666 | Autres pays |
| Gesamteinfuhr | 29 719 | 29 531 | 297 212 | 293 569 | Importations totales |
| Käse ~ Fromages (406) | | | | | |
| Deutschland | 8 916 | 11 276 | 49 904 | 54 289 | Allemagne |
| Frankreich | 12 309 | 13 072 | 137 948 | 116 613 | France |
| Italien | 17 471 | 18 212 | 143 928 | 149 000 | Italie |
| Österreich | 1 353 | 1 567 | 9 496 | 8 795 | Autriche |
| Dänemark | 1 408 | 1 340 | 9 155 | 7 008 | Danemark |
| Übrige Länder | 2 644 | 3 422 | 22 124 | 25 426 | Autres pays |
| Gesamteinfuhr | 44 101 | 48 888 | 372 555 | 361 132 | Importations totales |
| Fasswein ~ Vin en fûts (2204.2911-2942) | | | | | |
| Frankreich | 231 161 | 220 089 | 46 694 | 36 888 | France |
| Italien | 309 931 | 244 238 | 40 582 | 29 308 | Italie |
| Spanien | 158 787 | 174 558 | 12 627 | 10 450 | Espagne |
| Übrige Länder | 165 255 | 126 706 | 23 451 | 21 647 | Autres pays |
| Gesamteinfuhr | 865 134 | 765 590 | 123 353 | 98 293 | Importations totales |
| Naturwein in Flaschen ~ Vins naturels en bouteilles (2204.2121-2149) | | | | | |
| Italien | 310 554 | 358 924 | 274 228 | 260 520 | Italie |
| Spanien | 189 120 | 186 626 | 130 985 | 114 378 | Espagne |
| Übrige Länder | 362 357 | 390 783 | 377 955 | 394 053 | Autres pays |
| Gesamteinfuhr | 862 030 | 936 332 | 783 168 | 768 951 | Importations totales |

¹ Datteln, Bananen, Ananas, Zitrusfrüchte, Feigen, Trauben, Guaven, Mangofrüchte

¹ Dattes, bananes, ananas, agrumes, figues, raisins, goyaves, mangues

5. Aussenhandel

5. Commerce extérieur

5.4 Ausfuhr landwirtschaftlicher Produkte nach Hauptbestimmungsländern Exportations de produits agricoles d'après les principaux pays de destination

Inbegriffen Lohnveredlungs- und Retourwarenverkehr

Y compris des marchandises de perfectionnement à façon, des marchandises en retour

| Bestimmungsländer | Mengen in t (Vieh in St.) Quantités en t (bétail en pce) | | Wert in 1000 CHF Valeur en 1000 CHF | | Pays de destination |
|---|---|----------------|--|----------------|-----------------------------|
| | 2010 | 2011 | 2010 | 2011 | |
| Rindvieh, Zuchtvieh ~ Bétail bovin, de rente (102.1000, 1010, 1091, 1099, 9091, 9099) | | | | | |
| Deutschland | 12 | 78 | 27 | 168 | Allemagne |
| Frankreich | 74 | 61 | 174 | 102 | France |
| Italien | 289 | 109 | 642 | 289 | Italie |
| Österreich | 140 | 67 | 274 | 98 | Autriche |
| Übrige Länder | 12 | 105 | 222 | 301 | Autres pays |
| Gesamtausfuhr | 527 | 420 | 1 139 | 957 | Exportations totales |
| Käse, ohne Schmelzkäse ~ Fromage, sans fromage fondu (406) | | | | | |
| Deutschland | 20 700 | 24 670 | 208 659 | 219 405 | Allemagne |
| Frankreich | 5 818 | 6 370 | 60 190 | 58 202 | France |
| Italien | 12 220 | 10 971 | 95 252 | 74 109 | Italie |
| Österreich | 2 061 | 1 640 | 15 220 | 12 375 | Autriche |
| USA | 4 381 | 4 816 | 61 890 | 51 451 | USA |
| Übrige Länder | 10 295 | 9 275 | 96 674 | 93 368 | Autres pays |
| Gesamtausfuhr | 55 477 | 57 742 | 537 884 | 508 910 | Exportations totales |
| Schmelzkäse ~ Fromage fondu (406.3000) | | | | | |
| Italien | 2 159 | 1 590 | 12 874 | 9 317 | Italie |
| Niederlande | 229 | 225 | 2 527 | 2 196 | Pays-bas |
| Kanada | 175 | 184 | 2 271 | 2 203 | Canada |
| USA | 91 | 62 | 930 | 627 | USA |
| Übrige Länder | 249 | 256 | 3 522 | 3 275 | Autres pays |
| Gesamtausfuhr | 2 902 | 2 317 | 21 194 | 16 990 | Exportation totales |
| Kartoffeln, frisch ~ Pommes de terre, fraîches (semences et de table) (701) | | | | | |
| Deutschland | 177 | 303 | 65 | 216 | Allemagne |
| Frankreich | 108 | 160 | 101 | 149 | France |
| Belgien | 42 | - | 28 | - | Belgique |
| Serbien | 147 | 22 | 42 | 12 | Serbie |
| Übrige Länder | 25 | 29 | 14 | 16 | Autres pays |
| Gesamtausfuhr | 499 | 514 | 251 | 393 | Exportations totales |
| Kern- und Steinobst, Beeren, frisch ~ Fruits, etc., frais (808-810) | | | | | |
| Frankreich | 556 | 1 709 | 874 | 1 673 | France |
| Italien | 379 | 182 | 361 | 125 | Italie |
| Belgien | 84 | 45 | 101 | 49 | Belgique |
| Übrige Länder | 228 | 3 372 | 457 | 1 575 | Autres pays |
| Gesamtausfuhr | 1 247 | 5 308 | 1 792 | 3 421 | Exportations totales |
| Schokolade ~ Chocolat (1806.2071 bis 1806.9069) | | | | | |
| Deutschland | 15 050 | 16 728 | 116 609 | 121 148 | Allemagne |
| Frankreich | 9 203 | 9 663 | 79 184 | 77 202 | France |
| Vereinigtes Königreich | 13 717 | 13 660 | 97 101 | 89 493 | Royaume-Uni |
| USA | 6 333 | 6 839 | 50 408 | 49 181 | USA |
| Übrige Länder | 55 367 | 55 557 | 421 849 | 405 860 | Autres pays |
| Gesamtausfuhr | 99 669 | 102 447 | 765 150 | 742 883 | Exportations totales |
| Obstsafkonzentrat ~ Jus de fruits concentré (2009.7910, 7990, 8041, 8049, 9031, 9039) | | | | | |
| Deutschland | 68 | 1 365 | 89 | 1 067 | Allemagne |
| Oesterreich | 240 | 21 | 204 | 61 | Autriche |
| Übrige Länder | 101 | 75 | 646 | 490 | Autres pays |
| Gesamtausfuhr | 409 | 1 461 | 939 | 1 617 | Exportations totales |

.1.

5. Aussenhandel

5. Commerce extérieur

5.4 Ausfuhr landwirtschaftlicher Produkte nach Hauptbestimmungsländern Exportations de produits agricole, d'après les principaux pays de destination

Schluss
Fin

Inbegriffen Lohnveredlungs- und Retourwarenverkehr

Y compris des marchandises de perfectionnement à façon, des marchandises en retour

| Bestimmungsländer | Mengen in tn (Vieh in St.) Quantités en t (bétail en pce) | | Wert in 1000 CHF Valeur en 1000 CHF | | Pays de destination |
|----------------------------------|--|------------------|--|----------------|-----------------------------|
| | 2010 | 2011 | 2010 | 2011 | |
| Häute, Felle ~ Peaux (4101-4103) | | | | | |
| Deutschland | 377 | 290 | 1 266 | 1 461 | Allemagne |
| Frankreich | 2 003 | 1 541 | 7 541 | 4 895 | France |
| Italien | 11 022 | 12 540 | 11 022 | 49 480 | Italie |
| Niederlande | 520 | 496 | 611 | 812 | Pays-bas |
| Übrige Länder | 2 492 | 2 284 | 43 929 | 7 668 | Autres Pays |
| Gesamtausfuhr | 16 413 | 17 151 | 64 368 | 64 316 | Exportations totales |
| Holz ~ Bois (4401-4403) | | | | | |
| Deutschland | 235 046 | 236 576 | 13 161 | 12 665 | Allemagne |
| Frankreich | 175 937 | 183 062 | 21 168 | 19 415 | France |
| Italien | 771 779 | 726 860 | 70 504 | 58 746 | Italie |
| Österreich | 222 469 | 292 309 | 17 915 | 32 033 | Autriche |
| Übrige Länder | 5 480 | 7 022 | 1 946 | 1 657 | Autres pays |
| Gesamtausfuhr | 1 410 711 | 1 445 829 | 124 694 | 124 515 | Exportations totales |

Schweizerische Aussenhandelsstatistik

Statistique du commerce extérieur de la Suisse

5.5 Aussenhandelsindizes Indices du commerce extérieur

Inbegriffen Lohnveredlungs- und Retourwarenverkehr

Y compris des marchandises de perfectionnement à façon, des marchandises en retour

| | 2007 | 2008 | 2009 | 2010 | 2011 | |
|---|-------|-------|-------|-------|-------|--|
| Mengenindex, 1997 = 100 ~ Indice de volume, 1997 = 100 | | | | | | |
| Einfuhr | | | | | | Importations |
| Konsumfertige Nahrungsmittel ¹ | 138.8 | 146.5 | 146.1 | 151.5 | 152.2 | Denrées aliment. prêtes à la consom. ¹ |
| Getränke ¹ | 169.2 | 170.9 | 172.2 | 182.7 | 194.0 | Boissons ¹ |
| Halbfabrikate und Zwischenprodukte für die Ernährungswirtschaft ² | 140.3 | 149.4 | 139.4 | 145.6 | 154.1 | Demi-produits et produits inter- médiaires pour l'industrie aliment. ² |
| Nahrungs- und Genussmittel ¹ | 144.2 | 151.5 | 150.4 | 156.0 | 160.2 | Denrées aliment.,boissons et tabacs ¹ |
| Ausfuhr | | | | | | Exportations |
| Konsumfertige Nahrungsmittel ¹ | 161.8 | 175.5 | 178.1 | 187.6 | 198.4 | Denrées aliment. prêtes à la consom. ¹ |
| Nahrungs- und Genussmittel ¹ | 176.8 | 202.8 | 201.0 | 207.4 | 218.6 | Denrées aliment., boissons et tabacs ¹ |
| Preisindex, 1997 = 100 ~ Indice des prix, 1997 = 100 | | | | | | |
| Einfuhr | | | | | | Importations |
| Konsumfertige Nahrungsmittel ¹ | 109.2 | 109.9 | 105.3 | 101.1 | 96.1 | Denrées aliment. prêtes à la consom. ¹ |
| Getränke ¹ | 93.6 | 93.8 | 86.7 | 81.3 | 75.7 | Boissons ¹ |
| Halbfabrikate und Zwischenprodukte für die Ernährungswirtschaft ² | 104.5 | 113.3 | 110.0 | 107.8 | 111.8 | Demi-produits et produits inter- médiaires pour l'industrie aliment. ² |
| Nahrungs- und Genussmittel ¹ | 104.3 | 106.6 | 102.0 | 98.0 | 94.3 | Denrées aliment.,boissons et tabacs ¹ |
| Ausfuhr | | | | | | Exportations |
| Konsumfertige Nahrungsmittel ¹ | 121.5 | 125.7 | 125.6 | 125.4 | 122.3 | Denrées aliment. prêtes à la consom. ¹ |
| Nahrungs- und Genussmittel ¹ | 116.9 | 120.2 | 121.1 | 122.0 | 116.5 | Denrées aliment., boissons et tabacs ¹ |

¹ Gliederung nach Warenart

² Gliederung nach Verwendungszweck

¹ Nomenclatures selon la nature

² Nomenclatures selon l'emploi des marchandises

Schweizerische Aussenhandelsstatistik

Statistique du commerce extérieur de la Suisse

5. Aussenhandel

5. Commerce extérieur

5.6 Einfuhr landwirtschaftlicher Produktionsmittel Importations d'agents de la production agricole

| Jahre | Produktionsmittel aus dem landwirtschaftlichen Sektor ~ Agents de la production provenant du secteur agricole | | | | | | | | |
|--|---|---------------------------------|---------------------|--------------------------------------|---|---------------------------------|--|--|--|
| Années | Brotgetreide- saatgut | Futtergetreide- saatgut | Anderes Saatgut | Futter- getreide ¹ | Ölkuchen, Ölsaaten | Heu roh | Anderes Futtermittel ¹ | Stroh | |
| | Semences de cér. panifiables | Semences de cér. fourragères | Autres semences | Céréales fourragères ¹ | Turteaux oléagineux | Foin non conditionné | Autres denrées fourragères ¹ | Paille | |
| | Mengen in t ~ Quantités en t | | | | | | | | |
| 2001-2010 | 990 | 1 651 | 9 521 | 297 937 | 245 343 | 94 782 | 268 309 | 245 845 | |
| 2008 | 733 | 1 525 | 10 511 | 421 141 | 292 200 | 87 871 | 271 613 | 266 742 | |
| 2009 | 670 | 1 426 | 8 477 | 329 462 | 287 129 | 133 518 | 245 286 | 307 748 | |
| 2010 | 740 | 1 714 | 10 128 | 402 693 | 331 922 | 157 949 | 283 549 | 340 102 | |
| 2011 | 786 | 1 814 | 10 732 | 527 973 | 339 249 | 166 701 | 251 589 | 317 021 | |
| | Wert in 1000 CHF ~ Valeur en 1000 CHF | | | | | | | | |
| 2001-2010 | 796 | 10 867 | 44 000 | 82 344 | 102 684 | 22 310 | 170 163 | 38 838 | |
| 2008 | 784 | 11 074 | 56 085 | 155 496 | 155 395 | 21 485 | 226 912 | 48 572 | |
| 2009 | 692 | 11 129 | 52 681 | 88 117 | 142 925 | 32 719 | 192 532 | 51 807 | |
| 2010 | 686 | 12 381 | 52 119 | 100 943 | 154 927 | 39 358 | 193 850 | 56 582 | |
| 2011 | 717 | 10 347 | 46 180 | 168 701 | 156 388 | 43 610 | 184 819 | 58 086 | |
| | Prozentverteilung (Wert) ~ En pour-cent (valeur) | | | | | | | | |
| 2009 | 0.1 | 1.1 | 5.4 | 9.0 | 14.5 | 3.3 | 19.6 | 5.3 | |
| 2010 | 0.1 | 1.1 | 4.8 | 9.2 | 14.2 | 3.6 | 17.7 | 5.2 | |
| 2011 | 0.1 | 0.9 | 3.9 | 14.3 | 13.2 | 3.7 | 15.6 | 4.9 | |
| | Produktionsmittel aus dem industriellen Sektor ~ Agents de la production provenant du secteur industriel | | | | | | Total | davon Investitions- güter ² | |
| | Stickstoff- dünger | Phosphor- säuredünger | Kalidünger | Anderer Dünger | Zweiachs- traktoren | Anderer Geräte und Maschinen | | | |
| | Engrais azoté | Engrais phosphatés | Engrais minéraux | Autres engrais | Tracteurs à double axes | Autres instrum. et machines | | dont biens d'investisse- ment ² | |
| | Mengen in t (Traktoren in St.) ~ Quantités en t (Tracteurs en poe) | | | | | | | | |
| 2001-2010 | 93 442 | 11 318 | 24 025 | 75 623 | 3 011 | ... | ... | ... | |
| 2008 | 94 575 | 8 823 | 22 704 | 82 026 | 2 842 | ... | ... | ... | |
| 2009 | 98 488 | 7 718 | 13 237 | 49 476 | 2 571 | ... | ... | ... | |
| 2010 | 103 954 | 8 505 | 23 827 | 83 234 | 3 159 | ... | ... | ... | |
| 2011 | 94 072 | 7 687 | 21 787 | 82 809 | 3 553 | ... | ... | ... | |
| | Wert in 1000 CHF ~ Valeur en 1000 CHF | | | | | | | | |
| 2001-2010 | 28 111 | 3 479 | 8 376 | 40 538 | 159 675 | 225 223 | 937 404 | 384 898 | |
| 2008 | 50 896 | 6 800 | 15 336 | 70 516 | 171 696 | 188 801 | 1 179 850 | 360 497 | |
| 2009 | 26 668 | 2 741 | 10 752 | 38 890 | 152 838 | 178 234 | 982 725 | 331 072 | |
| 2010 | 32 506 | 3 246 | 11 685 | 49 167 | 184 733 | 202 405 | 1 094 587 | 387 138 | |
| 2011 | 34 968 | 3 247 | 12 520 | 46 279 | 197 026 | 219 800 | 1 182 688 | 416 826 | |
| | Prozentverteilung (Wert) ~ En pour-cent (valeur) | | | | | | | | |
| 2009 | 2.7 | 0.3 | 1.1 | 4.0 | 15.6 | 18.1 | 100 | 33.7 | |
| 2010 | 3.0 | 0.3 | 1.1 | 4.5 | 16.9 | 18.5 | 100 | 35.4 | |
| 2011 | 3.0 | 0.3 | 1.1 | 3.9 | 16.7 | 18.6 | 100 | 35.2 | |
| ¹ | Nur Waren, die als Futtermittel eingeführt werden, somit ohne Nebenprodukte von im Inland verarbeiteten ausländischen Nahrungsmittelrohstoffen (siehe Tab. 5.3) | | | | ¹ Seulement marchandises importées comme denrées fourragères; donc sans les sous-produits de matières premières alim. étrangères transformés en Suisse (voir tab. 5.3) | | | | |
| ² | Geräte, Maschinen und Traktoren | | | | ² Instruments, machines et tracteurs | | | | |
| Tarifnummern ~ Numéros du tarif: | | | | | | | | | |
| Saatgut ~ Semences | 701.1010,1090; 703.1011,1013,1019; ex 713.5011,5015; ex 1001-1008; ex 1201; ex 1204-1207; ex 1209 | | | | | | | | |
| Futtermittel ~ Denrées fourragères | ex 505.9011; 508.0091; ex 511.9110,9911; 708.9010; ex 713; ex 714; ex 802; ex 813.4081-5099; ex 901.9011; ex 1001-1004; ex 1005.9030; ex 1006-1008; ex 1101-1109; ex 1201-1214; ex 1404.9010; ex 1501-1503; ex 1506-1508; ex 1511-1519; ex 1702.3033; ex 1802; ex 1905.9011; ex 2102-2103; ex 2301-2306; ex 2308; ex 2309.9010,9040,9090; ex 3505; ex 3506.9900; ex 3809.1000; ex 3823-3824 | | | | | | | | |
| Dünger ~ Engrais | ex 2814.1000,2000; ex 2827.1000; ex 2834.2100,2900; 3101-3105 | | | | | | | | |
| Geräte, Maschinen, Traktoren Instruments, machines, tracteurs | 8424.8100,9010; 8432; 8433.2000-9000; 8434-8437; ex 8701.1000,3000,9000,9010; 8716.2000; ex 8716.3100,3900 | | | | | | | | |

6. Ernährung

6. Alimentation

Table - Tableau

Seite - Page

| | | |
|------|--|-----|
| 6.1 | Nahrungsmittelversorgung nach Nahrungsmittelgruppen und -arten Approvisionnement en denrées alimentaires par genres de denrées alimentaires | 138 |
| 6.2 | Nahrungsmittelverbrauch pro Kopf Consommation de denrées alimentaires par habitant..... | 142 |
| 6.3 | Nahrungsmittelversorgung, Anteil der Inlandproduktion Approvisionnement en denrées alimentaires, part de la production indigène..... | 144 |
| 6.4 | Nahrungsmittelversorgung nach Nahrungsmittelgruppen Approvisionnement en denrées alimentaires par groupes de denrées alimentaires | 146 |
| 6.5 | Übersicht über die Nahrungsmittelversorgung Aperçu de l'approvisionnement en denrées alimentaires | 147 |
| 6.6 | Nahrungsmittelverbrauch je Kopf und Tag Consommation de denrées alimentaires par habitant et par jour | 148 |
| 6.7 | Gesamt- und Durchschnittswert des schweizerischen Nahrungsmittelverbrauches Valeur totale et moyenne de la consommation suisse de denrées alimentaires..... | 148 |
| 6.8 | Verbrauchswert von Lebensmitteln und Rohstoffen Valeur de la consommation de denrées alimentaires et de leurs matières premières..... | 149 |
| 6.9 | Weinverbrauch Consommation de vin | 150 |
| 6.10 | Verbrauch von alkoholischen Getränken Consommation de boissons alcooliques..... | 152 |
| 6.11 | Verbrauch von Eiern Consommation d'oeufs | 152 |
| 6.12 | Haushalttausgaben Dépenses des ménages | 153 |

6. Ernährung 6. Alimentation

Die Statistiken zur Nahrungsmittelversorgung beruhen auf der Basis von Inlandproduktion, Aussenhandel und Veränderungen der bekannten Vorräte gemäss der Formel «Verbrauch = Inlandproduktion - Exporte + Importe ± Vorräteveränderung». Die Erfassung der Nahrungsmittelmengen erfolgt dabei grösstenteils auf dem Niveau der ersten Verwertungsstufe bzw. des Aussenhandels. Dabei werden jene Mengen erfasst, die potentiell essbar sind: Z.B. Nüsse ohne Schalen, Steinfrüchte ohne Steine, Fleisch ohne Knochen etc. Weitere Verluste werden mit der hier verwendeten Methode der Angebotsschätzung grundsätzlich nicht erfasst. Insbesondere die Verluste in der Lebensmittelindustrie, beim Transport, im Detailhandel, in Restaurants und Grossküchen sowie zu Hause beim Konsumenten (z.B. unverkaufte, abgelaufene sowie effektiv verdorbene oder weggeworfene Lebensmittel) werden nicht berücksichtigt. Für die Berechnung des Inlandanteils der Nahrungsmittelversorgung hat dies eine untergeordnete Bedeutung, da die inländische Produktion und die Importe gleich behandelt werden. Der effektive Verzehr von Lebensmitteln durch die Bevölkerung dürfte jedoch schätzungsweise um 30 % tiefer liegen als der berechnete Verbrauch. Ernährungsphy-

Les statistiques sur l'approvisionnement en denrées alimentaires sont basées sur la production indigène, le commerce extérieur et les variations des stocks connus, selon la formule : « consommation = production intérieure - exportations + importations ± variation des stocks ». La collecte de données relatives aux quantités de denrées alimentaires s'effectue, pour l'essentiel, au niveau du premier échelon de transformation ou du commerce extérieur. Dans ce contexte, les estimations ne comprennent que les quantités potentiellement comestibles : p.ex. noix sans coques, drupes sans noyaux, viande sans os, etc. Cette méthode statistique ne rend cependant pas compte des autres pertes qui se produisent. Les pertes intervenant dans l'industrie alimentaire, lors du transport, dans le commerce de détail, les restaurants et les cuisines de collectivités, de même que dans les ménages privés (par ex. les denrées alimentaires non vendues, périmées, abîmées ou jetées) ne sont pas prises en considération. Cet élément n'a toutefois qu'une importance secondaire dans le calcul de la part de denrées indigènes à la consommation suisse totale, étant donné que la production indigène et les importations sont traitées de la même manière. La consommation réelle de denrées alimentaires

Nahrungsmittelverbrauch Consommation de denrées alimentaires

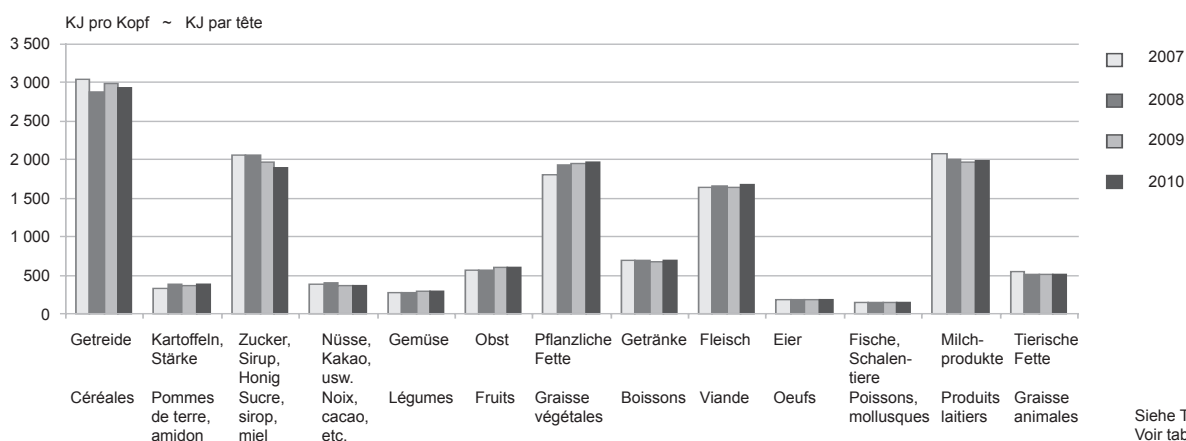

siologen schätzen den effektiven Bedarf auf 9 - 10 MJ verwertbare Energie pro Person und Tag, während auf der Stufe Verbrauch ein Wert von 13,7 MJ pro Person und Tag berechnet wird (Tabelle 6.4). Besonders gross dürften die Verluste unter anderem im Bereich der Öle und Fette sein, wo ein beträchtlicher Teil der Fritieröle nach Gebrauch entsorgt wird und zumindest ein Teil der als Bratfett oder in Saucen verwendeten Fette und Öle ebenfalls nicht verzehrt wird.

Bei der Interpretation der Werte ist es wesentlich, zwischen den Gewichtsangaben und den Nährwertangaben zu unterscheiden. Gewichtsangaben können vor allem für Betrachtungen innerhalb einer Nahrungsmittelgruppe nützlich sein. Für umfassendere Betrachtungen eignen sich die Informationen zum Energiegehalt sowie zum Gehalt an Hauptnährstoffen (Eiweiss, Fett und Kohlenhydrate) meistens besser. Die organischen Stoffe in der Nahrung liefern dem menschlichen Körper insbesondere die notwendige Energie zur Aufrechterhaltung der Körperfunktionen, für jegliche Tätigkeit, zum Wachstum in der Jugend sowie bei der Schwangerschaft. Nach der Aufnahme der Nahrungsmittel gibt es während der Umsetzung der in der Nahrung enthaltenen Energie diverse Verluste. In der menschlichen Ernährung ist es deshalb üblich, nicht die Bruttoenergie (auch Brennwert) der Nahrungsmittel als Massstab zu nehmen, sondern die so genannte verwertbare Energie. Die verwertbare Energie entspricht der Bruttoenergie der Nahrungsmittel abzüglich der Energieverluste

par la population devrait cependant être d'environ 30 % inférieure au résultat statistique. Les physiologistes-nutritionnistes estiment que le besoin journalier d'une personne en énergie utilisable se situe entre 9 et 10 MJ, tandis que la consommation réelle d'énergie se monte à 13,7 MJ par personne et par jour (tableau 6.4). Il est fort probable que des pertes particulièrement importantes se produisent dans le domaine des huiles et des graisses, étant donné qu'une part considérable des huiles de friture est éliminée après utilisation, et qu'une part des graisses et des huiles utilisées comme friture ou dans des sauces n'est jamais consommée.

Lors de l'interprétation des valeurs, il est important de faire la différence entre les données concernant le poids et celles relatives à la valeur nutritionnelle. Les données pondérales sont surtout utiles lorsque l'on considère un groupe donné de denrées alimentaires. La plupart du temps, les informations sur la teneur énergétique ou les teneurs en substances nutritives essentielles (protéines, lipides et glucides) se prêtent mieux à des examens plus exhaustifs. Les substances organiques présentes dans les aliments fournissent notamment au corps humain l'énergie nécessaire au maintien de ses fonctions, à ses diverses activités, à la croissance durant la jeunesse, ainsi qu'à la grossesse. Après la prise de l'aliment, des pertes interviennent au cours de l'utilisation de l'énergie contenue dans la nourriture. Il est donc usuel, dans l'alimentation humaine, de ne pas prendre l'énergie

6. Ernährung

6. Alimentation

in Faeces und Harn. Die Bruttoenergie ist wenig geeignet als Massstab, da der Anteil der verwertbaren Energie an der Bruttoenergie je nach Nahrungsmittel recht unterschiedlich sein kann. Mit Eiweiss, Fett und Kohlenhydraten wird die organische Substanz, d.h. die Nahrungsmittel abzüglich der Mineralstoffe und des Wassers, in drei Hauptgruppen unterteilt. Während Fette und Kohlenhydrate hauptsächlich zur Energieversorgung dienen, werden die Eiweisse durch den Körper zusätzlich als Baustoffe verwendet. Die Abgrenzung der drei Hauptgruppen kann folgendermassen definiert werden: die Eiweisse entsprechen der stickstoffhaltigen Substanz, während die Fette die fettlöslichen Stoffe enthalten. Die Kohlenhydrate werden oft unterschiedlich definiert. In der vorliegenden Publikation entsprechen sie in etwa der verbleibenden organischen Substanz nach Abzug der Eiweisse und der Fette. Dies sind grösstenteils Kohlenhydrate im engeren Sinn (wie Zucker und Stärke) aber z.B. auch Alkohole und organische Säuren.

Die Nahrungsmittelproduktion der schweizerischen Landwirtschaft vermochte in den letzten Jahren dem Bevölkerungswachstum weitgehend zu folgen. Im Jahr 2010 erzeugten die Schweizer Bauern gemäss Energie 60 % der im Inland verbrauchten Nahrungsmittel. Darin eingeschlossen sind allerdings auch tierische Produkte (Milch, Fleisch, Eier), welche teilweise auf der Basis von importierten Futtermitteln produziert wurden sowie die Exporte von Nahrungsmitteln aus inländischer Produktion. Falls man den Inlandanteil um den Anteil der tierischen Lebensmittel reduziert, welche mit importierten Futtermitteln erzeugt wurden, so ergibt sich ein Netto-Inlandanteil von 52 %.

Von der inländischen Gesamtproduktion an Nahrungsenergie entfiel 2010 knapp die Hälfte auf pflanzliche Erzeugnisse. Demgegenüber lag der Anteil der pflanzlichen Erzeugnisse am Gesamtverbrauch bei 67 %. Bei diesen Produkten wies die Schweiz daher mit rund 48 % einen verhältnismässig tiefen Inlandanteil auf. Der Anteil der tierischen Erzeugnisse am Gesamtverbrauch an Nahrungsenergie nahm in den letzten Jahren leicht ab auf 33 %. Bei den tierischen Produkten war die Inlandproduktion im Verhältnis zum Verbrauch mit 94 % höher. Werden die importierten Futtermittel berücksichtigt, so reduziert sich der Inlandanteil bei den tierischen Lebensmitteln auf 70 %.

Im Durchschnitt standen jeder ortsanwesenden Person im Jahr 2010 pro Tag rund 13,7 Megajoule (3'300 Kilokalorien) in Form verschiedenster Nahrungsmittel und Getränke zur Verfügung. Mit einem Anteil von 22 % lagen dabei die Getreideprodukte energiemässig an erster Stelle des Konsums vor Milchprodukten (inkl. Butter 17 %), Zucker (inkl. Sirup, Honig 14 %) und pflanzlichen Fetten (14 %).

brute (aussi valeur énergétique) de l'aliment comme référence, mais ce qu'on appelle l'énergie métabolisable. L'énergie métabolisable correspond à l'énergie brute des aliments moins les pertes énergétiques par le biais des matières fécales et de l'urine. L'énergie brute ne constitue pas un point de référence approprié étant donné que la part de l'énergie métabolisable peut varier passablement suivant les denrées alimentaires. La substance organique, c'est-à-dire l'aliment sans les sels minéraux et l'eau, est subdivisée en trois groupes principaux, qui sont les protéines, les lipides et les glucides. Alors que les lipides et les glucides servent principalement à l'approvisionnement en énergie, les protéines sont également utilisées comme éléments constitutifs par l'organisme. Ces trois grands groupes se distinguent de la manière suivante : les protéines correspondent aux substances azotées, alors que les lipides contiennent les substances liposolubles. Les glucides font souvent l'objet de définitions diverses. Dans la présente publication, ils correspondent approximativement à la substance organique restante une fois retirés les protéines et les lipides. Il s'agit pour la plus grande part de glucides au sens stricte du terme (p.ex. sucre et amidon), mais, par exemple, aussi d'alcools et d'acides organiques.

La production agroalimentaire suisse a largement réussi à suivre la croissance démographique de ces dernières années. En termes d'énergie nutritive, les paysans suisses ont produit 60 % des denrées alimentaires consommées en Suisse en 2010. Cependant ce chiffre comprend aussi des produits d'origine animale (lait, viande, œufs), dont en partie des aliments fourragers importés, ainsi que les produits indigènes destinés à l'exportation. Si l'on retranche de la part indigène les denrées d'origine animale produites grâce aux importations de fourrage, ce chiffre se monte encore à 52 %.

Au cours de 2010, bien la moitié de l'énergie nutritive produite en Suisse était issue de produits végétaux. Par contre, la part de produits végétaux représentait 67 % de la consommation totale. Pour ces produits, la Suisse présente donc un taux d'approvisionnement indigène plutôt faible de 48 %. La part des produits d'origine animale rapportée à la consommation totale d'énergie alimentaire a légèrement diminué ces dernières années, se fixant à 33 %. La production indigène de ces produits rapportée à la consommation a augmenté, atteignant 94 %. Si l'on prend en considération les importations de fourrage, la part de la production indigène tombe à 70 % pour les denrées d'origine animale.

En 2010, chaque habitant disposait en moyenne de 13,7 MJ (soit 3'300 kilocalories) par jour sous forme de multiples aliments et boissons. En valeur énergétique, les céréales se trouvaient en tête de la consommation avec une part de 22 %, devant les produits laitiers (15 %, y compris le beurre), le sucre (14 %, y compris sirop et miel) et les graisses végétales (14 %).

6. Ernährung 6. Alimentation

6.1 Nahrungsmittelversorgung nach Nahrungsmittelgruppen und -arten Approvisionnement en denrées alimentaires par genres de denrées alimentaires

In t (Wein, Obstwein, Bier, Branntwein in 1000 l)

En t (vin, cidre, bière et eau-de-vie en 1000 l)

| Nahrungsmittelarten | 2007 | | | | 2008 | | | | |
|--|------------------------|----------------|----------------|--------------------------------|------------------------|----------------|----------------|--------------------------------|----------------|
| | Inland- produktion | Ausfuhr | Einfuhr | Verbrauch ¹ | Inland- produktion | Ausfuhr | Einfuhr | Verbrauch ¹ | |
| | Production indigène | Exportations | Importations | Consom- mation ¹ | Production indigène | Exportations | Importations | Consom- mation ¹ | |
| 1. Getreide | | | | | | | | | |
| Hartweizen (in Mehl ber.) | - | 12 512 | 99 508 | 87 580 | - | 15 853 | 96 503 | 82 668 | |
| Weichweizen (in Mehl ber.) | 278 038 | 53 446 | 143 398 | 386 743 | 300 558 | 52 302 | 139 616 | 360 325 | |
| Dinkel (in Mehl berechnet) | 4 321 | 0 | 5 712 | 10 056 | 5 232 | 0 | 16 471 | 20 401 | |
| Roggen (in Mehl berechnet) | 6 292 | 759 | 3 755 | 9 589 | 7 962 | 708 | 2 934 | 7 950 | |
| Mischel (in Mehl berechnet) | 0 | 1 089 | 8 114 | 7 025 | 0 | 935 | 9 708 | 8 773 | |
| Gerste (in Mehl berechnet) | 0 | 5 499 | 12 615 | 7 365 | 0 | 5 512 | 13 359 | 7 847 | |
| Hafer (in Mehl berechnet) | 41 | 52 | 5 159 | 6 156 | 41 | 25 | 4 680 | 4 696 | |
| Mais (in Mehl berechnet) | 0 | 14 131 | 29 301 | 15 918 | 0 | 14 324 | 26 033 | 11 709 | |
| Reis, geschält | - | 1 370 | 37 723 | 38 007 | - | 486 | 44 507 | 43 008 | |
| Getreide | Total | 288 692 | 88 858 | 345 285 | 568 439 | 313 793 | 90 145 | 353 811 | 547 377 |
| 2. Kartoffeln und Stärke | | | | | | | | | |
| Kartoffeln, -produkte | 290 614 | 17 475 | 73 404 | 316 534 | 325 102 | 18 051 | 62 029 | 362 442 | |
| Stärke | - | 35 | 2 800 | 2 765 | - | 23 | 2 934 | 2 911 | |
| Kartoffeln u. Stärke | Total | 290 614 | 17 510 | 76 204 | 319 299 | 325 102 | 18 074 | 64 963 | 365 353 |
| 3. Zucker, Sirup, Honig | | | | | | | | | |
| Zucker | 247 366 | 272 292 | 433 573 | 328 498 | 247 807 | 294 911 | 369 769 | 329 929 | |
| Sirup | - | 455 | 18 830 | 18 375 | - | 698 | 23 333 | 22 635 | |
| Honig | 3 888 | 537 | 7 058 | 10 409 | 2 776 | 554 | 7 244 | 9 466 | |
| Zucker, Sirup, Honig | Total | 251 254 | 273 284 | 459 461 | 357 282 | 250 583 | 296 163 | 400 346 | 362 030 |
| 4. Hülsenfrüchte, Nüsse, Kastanien, Kakao | | | | | | | | | |
| Hülsenfrüchte | 53 | 4 498 | 17 562 | 13 117 | 52 | 4 960 | 19 386 | 14 478 | |
| Erdnüsse | - | 54 | 3 336 | 3 282 | - | 56 | 3 247 | 3 191 | |
| Mandeln | - | 161 | 10 209 | 10 048 | - | 195 | 9 620 | 9 425 | |
| Kastanien | 254 | 68 | 2 608 | 2 795 | 255 | 42 | 2 652 | 2 864 | |
| Baumnüsse, Haselnüsse | 1 601 | 199 | 13 058 | 14 460 | 1 476 | 294 | 13 052 | 14 235 | |
| Kakao | - | 61 946 | 91 777 | 29 830 | - | 61 993 | 95 519 | 33 526 | |
| Nüsse, Kakao usw. | Total | 1 908 | 66 926 | 138 550 | 73 532 | 1 783 | 67 540 | 143 476 | 77 719 |
| 5. Gemüse | | | | | | | | | |
| Frisches Gemüse | 350 670 | 402 | 201 725 | 548 843 | 364 263 | 872 | 208 844 | 552 525 | |
| Konserven (in Frischgewicht) | - | 49 589 | 213 271 | 163 682 | - | 50 176 | 234 052 | 183 876 | |
| Gemüse | Total | 350 670 | 49 991 | 414 996 | 712 525 | 364 263 | 51 048 | 442 896 | 736 401 |
| 6. Obst | | | | | | | | | |
| Äpfel | 120 699 | 2 358 | 5 086 | 122 226 | 112 473 | 1 504 | 8 619 | 122 632 | |
| Birnen | 21 081 | 497 | 9 633 | 25 310 | 10 984 | 243 | 7 545 | 26 291 | |
| Kirschen | 5 459 | 44 | 1 168 | 6 584 | 3 036 | 11 | 1 644 | 4 669 | |
| Zwetschgen und Pflaumen | 4 986 | 33 | 4 478 | 9 432 | 3 091 | 32 | 6 410 | 9 469 | |
| Aprikosen | 7 379 | 49 | 7 886 | 15 216 | 6 473 | 75 | 6 400 | 12 797 | |
| Pfirsiche | 146 | 122 | 26 703 | 26 726 | 156 | 136 | 28 556 | 28 576 | |
| Beeren | 12 507 | 304 | 36 861 | 49 064 | 11 561 | 245 | 39 718 | 51 034 | |
| Trauben | 1 810 | 158 | 31 896 | 33 547 | 1 865 | 490 | 35 491 | 36 866 | |
| Bananen | - | 8 | 70 410 | 70 402 | - | 4 | 73 930 | 73 926 | |
| Orangen, Mandarinen | - | 138 | 101 988 | 101 851 | - | 338 | 95 981 | 95 644 | |
| Zitronen, Grapefruits | - | 165 | 24 658 | 24 492 | - | 86 | 24 224 | 24 138 | |
| Anderes frisches Obst | 647 | 618 | 76 674 | 76 703 | 619 | 964 | 84 015 | 83 671 | |
| Frisches Obst | Total | 174 714 | 4 494 | 397 441 | 561 553 | 150 258 | 4 128 | 412 533 | 569 713 |
| Fruchtsäfte (Obstsaft- konzentrat in Süßmost) | 139 534 | 247 582 | 230 428 | 89 815 | 103 485 | 298 712 | 261 155 | 95 438 | |
| Andere Obstkonserven | 0 | 18 675 | 43 896 | 25 221 | 0 | 18 293 | 45 314 | 27 021 | |
| Obst | Total | 314 248 | 270 751 | 671 765 | 676 589 | 253 743 | 321 133 | 719 002 | 692 172 |

Anmerkungen siehe am Schluss der Tabelle

./

6. Ernährung 6. Alimentation

| 2009 | | | | 2010 | | | | Genres de denrées alimentaires |
|------------------------|----------------|----------------|--------------------------------|------------------------|----------------|----------------|--------------------------------|---|
| Inland- produktion | Ausfuhr | Einfuhr | Verbrauch ¹ | Inland- produktion | Ausfuhr | Einfuhr | Verbrauch ¹ | |
| Production indigène | Exportations | Importations | Consom- mation ¹ | Production indigène | Exportations | Importations | Consom- mation ¹ | |
| - | 14 137 | 111 094 | 97 496 | - | 14 237 | 95 060 | 81 060 | 1. Céréales |
| 299 372 | 51 844 | 132 219 | 384 938 | 302 367 | 53 803 | 133 249 | 388 285 | Blé dur (expr. en farine) |
| 5 386 | 0 | 5 741 | 10 326 | 6 221 | 0 | 14 336 | 20 342 | Blé tendre (expr. en farine) |
| 8 002 | 692 | 2 620 | 7 996 | 6 232 | 810 | 2 333 | 8 577 | Epeautre (expr. en farine) |
| 0 | 905 | 9 491 | 8 586 | 0 | 1 094 | 9 867 | 8 773 | Seigle (expr. en farine) |
| 0 | 5 187 | 12 998 | 7 810 | 0 | 5 346 | 12 891 | 7 544 | Méteil (expr. en farine) |
| 58 | 16 | 4 577 | 4 618 | 166 | 13 | 4 941 | 5 093 | Orge (expr. en farine) |
| 0 | 14 185 | 24 818 | 10 633 | 0 | 15 417 | 24 347 | 8 930 | Avoine (expr. en farine) |
| - | 657 | 37 763 | 39 562 | - | 680 | 37 879 | 38 485 | Mais (expr. en farine) |
| 312 818 | 87 623 | 341 321 | 571 965 | 314 986 | 91 400 | 334 903 | 567 089 | Riz, décortiqué |
| | | | | | | | | Céréales total |
| 335 677 | 20 086 | 60 251 | 360 452 | 336 651 | 19 685 | 55 642 | 375 400 | 2. Pommes de terre et amidon |
| - | 50 | 3 321 | 3 271 | - | 47 | 3 446 | 3 399 | Pommes de terre |
| 335 677 | 20 136 | 63 572 | 363 723 | 336 651 | 19 732 | 59 088 | 378 799 | Amidon |
| | | | | | | | | P. de terre et amidon total |
| 273 866 | 235 969 | 299 106 | 319 658 | 214 377 | 165 776 | 221 444 | 307 357 | 3. Sucre, sirop et miel |
| - | 607 | 21 441 | 20 834 | - | 381 | 24 574 | 24 193 | Sucre |
| 3 109 | 509 | 7 576 | 10 176 | 3 291 | 651 | 7 893 | 10 533 | Sirop |
| 276 975 | 237 085 | 328 123 | 350 668 | 217 668 | 166 808 | 253 911 | 342 083 | Miel |
| | | | | | | | | Sucre, sirop, miel total |
| 51 | 5 068 | 17 859 | 12 842 | 50 | 4 523 | 18 353 | 13 880 | 4. Légumineuses, noix, châtaignes, cacao |
| - | 97 | 3 379 | 3 282 | - | 26 | 2 839 | 2 813 | Légumineuses |
| - | 246 | 9 085 | 8 838 | - | 250 | 9 502 | 9 252 | Arachides |
| 257 | 25 | 2 636 | 2 869 | 259 | 30 | 2 884 | 3 113 | Amandes |
| 1 567 | 22 | 12 559 | 13 905 | 1 561 | 213 | 12 116 | 13 464 | Châtaignes |
| - | 62 508 | 92 003 | 29 495 | - | 66 271 | 95 709 | 29 437 | Noix et noisettes |
| 1 875 | 68 166 | 137 521 | 71 231 | 1 870 | 71 313 | 141 403 | 71 959 | Cacao (noix, poudre etc.) |
| | | | | | | | | Noix, cacao, etc. total |
| 381 505 | 1 855 | 201 226 | 590 891 | 364 632 | 1 567 | 197 482 | 567 781 | 5. Légumes |
| - | 47 246 | 229 552 | 182 305 | - | 21 680 | 215 961 | 194 281 | Légumes frais |
| 381 505 | 49 101 | 430 778 | 773 196 | 364 632 | 23 247 | 413 443 | 762 062 | en conserves (poids frais) |
| | | | | | | | | Légumes total |
| 130 668 | 730 | 8 908 | 140 050 | 108 159 | 689 | 7 053 | 118 614 | 6. Fruits |
| 24 528 | 158 | 12 919 | 32 450 | 14 449 | 135 | 8 495 | 28 492 | Pommes |
| 5 319 | 10 | 2 295 | 7 605 | 4 330 | 13 | 2 305 | 6 622 | Poires |
| 4 622 | 29 | 6 802 | 11 394 | 3 699 | 73 | 7 603 | 11 229 | Cerises |
| 10 886 | 166 | 6 496 | 17 216 | 9 435 | 121 | 6 749 | 16 063 | Prunes et pruneaux |
| 210 | 132 | 31 124 | 31 201 | 229 | 48 | 29 694 | 29 875 | Abricots |
| 12 095 | 95 | 42 020 | 54 020 | 12 234 | 164 | 44 183 | 56 253 | Pêches |
| 1 909 | 286 | 32 914 | 34 537 | 1 807 | 181 | 33 704 | 35 330 | Baies et petits fruits |
| - | 1 | 72 695 | 72 694 | - | 8 | 71 900 | 71 892 | Raisins |
| - | 95 | 98 852 | 98 756 | - | 231 | 100 998 | 100 767 | Bananes |
| - | 25 | 25 066 | 25 042 | - | 24 | 24 335 | 24 311 | Oranges, mandarines |
| 607 | 1 379 | 88 521 | 87 749 | 622 | 691 | 94 219 | 94 150 | Citrons, grape-fruits |
| 190 844 | 3 106 | 428 612 | 612 714 | 154 964 | 2 378 | 431 238 | 593 598 | Autres fruits frais |
| | | | | | | | | Fruits frais total |
| 98 694 | 177 514 | 165 278 | 104 459 | 68 722 | 118 107 | 140 489 | 106 965 | Jus de Fruits (concentré exprimé en cidre doux) |
| 0 | 15 559 | 45 214 | 29 655 | 0 | 12 568 | 54 489 | 41 921 | Autres conserves de fruits |
| 289 538 | 196 179 | 639 104 | 746 828 | 223 686 | 133 053 | 626 216 | 742 484 | Fruits total |

Remarques voir à la fin du tableau

J.

6. Ernährung 6. Alimentation

6.1 Nahrungsmittelversorgung nach Nahrungsmittelgruppen und -arten Approvisionnement en denrées alimentaires par genres de denrées alimentaires

In t (Wein, Obstwein, Bier, Branntwein in 1000 l)

En t (vin, cidre, bière et eau-de-vie en 1000 l)

| Nahrungsmittelarten | 2007 | | | | 2008 | | | | |
|--|------------------------|------------------|----------------|--------------------------------|------------------------|------------------|----------------|--------------------------------|------------------|
| | Inland- produktion | Ausfuhr | Einfuhr | Verbrauch ¹ | Inland- produktion | Ausfuhr | Einfuhr | Verbrauch ¹ | |
| | Production indigène | Exportations | Importations | Consom- mation ¹ | Production indigène | Exportations | Importations | Consom- mation ¹ | |
| 7. Fleisch | | | | | | | | | |
| Rindfleisch | 66 273 | 3 129 | 15 437 | 78 581 | 68 175 | 3 237 | 19 349 | 84 287 | |
| Kalbfleisch | 20 965 | 7 | 911 | 21 869 | 20 571 | 0 | 683 | 21 254 | |
| Schweinefleisch | 179 007 | 759 | 7 871 | 186 119 | 170 950 | 692 | 17 271 | 187 529 | |
| Schaffleisch | 4 068 | 0 | 5 847 | 9 915 | 4 045 | 5 | 5 765 | 9 805 | |
| Ziegenfleisch | 385 | 0 | 349 | 734 | 405 | 0 | 301 | 706 | |
| Pferdefleisch | 415 | 0 | 4 864 | 5 279 | 380 | 0 | 4 958 | 5 338 | |
| Geflügel | 34 579 | 167 | 39 606 | 74 018 | 40 816 | 55 | 44 097 | 84 858 | |
| Kaninchen | 645 | 0 | 2 103 | 2 748 | 662 | 0 | 1 713 | 2 375 | |
| Wild | 806 | 28 | 3 860 | 4 638 | 916 | 40 | 3 933 | 4 809 | |
| Organteile | 12 376 | 46 | 4 803 | 17 133 | 12 090 | 135 | 4 415 | 16 370 | |
| Fleisch | Total | 319 519 | 4 136 | 85 651 | 401 034 | 319 010 | 4 164 | 102 485 | 417 331 |
| 8. Eier und Eikonserven (Eikonserven in Schaleneier umgerechnet) | 35 949 | 6 926 | 54 483 | 83 506 | 36 919 | 5 645 | 52 734 | 84 009 | |
| 9. Fische und Schaltiere | | | | | | | | | |
| Frisch oder gefroren | 1 684 | 107 | 28 646 | 30 222 | 1 653 | 83 | 28 974 | 30 544 | |
| Konserven | - | 154 | 34 780 | 34 626 | - | 232 | 36 699 | 36 467 | |
| Fische, Schaltiere | Total | 1 684 | 261 | 63 426 | 64 848 | 1 653 | 315 | 65 673 | 67 011 |
| 10. Milch und -erzeugnisse (ohne Butter) | | | | | | | | | |
| Konsummilch ² | 716 990 | 6 700 | 29 800 | 740 090 | 709 064 | 6 691 | 31 972 | 734 345 | |
| Kondensmilch | 7 818 | 1 498 | 1 968 | 8 288 | 10 319 | 8 233 | 1 785 | 3 871 | |
| Vollmilchpulver | 0 854 | 667 | 237 | 20 262 | 22 194 | 2 134 | 279 | 19 294 | |
| Magermilchpulver | 17 782 | 6 395 | 45 | 11 499 | 18 726 | 6 268 | 2 441 | 6 043 | |
| Fettkäse (Vollfett) | 144 853 | 49 738 | 31 173 | 125 415 | 147 338 | 51 426 | 34 240 | 129 696 | |
| Magerkäse (Mager bis 1/2 Fett) | 19 888 | 244 | 3 767 | 23 584 | 20 664 | 634 | 4 712 | 24 608 | |
| Schmelzkäse | 18 604 | 9 232 | 2 389 | 11 761 | 19 165 | 9 125 | 2 118 | 12 158 | |
| Rahm | 67 145 | 3 575 | 1 414 | 64 984 | 67 612 | 2 275 | 678 | 66 015 | |
| Andere Milcherzeugnisse | 97 438 | 3 018 | 3 441 | 97 861 | 115 818 | 2 535 | 1 964 | 115 148 | |
| Milch u. -erzeugnisse | Total | 1 111 372 | 81 067 | 74 234 | 1 103 744 | 1 130 900 | 89 321 | 80 189 | 1 111 178 |
| 11. Öle und Fette | | | | | | | | | |
| Olivenöl | - | 90 | 12 318 | 12 228 | - | 51 | 12 495 | 12 444 | |
| Übrige pfl. Öle, Fette | 25 690 | 5 402 | 98 531 | 121 462 | 24 787 | 6 998 | 120 207 | 132 948 | |
| Pflanzliche Öle, Fette | Total | 25 690 | 5 492 | 110 849 | 133 690 | 7 049 | 132 702 | 145 392 | |
| Butter | 36 336 | 3 681 | 11 355 | 43 748 | 44 373 | 3 476 | 4 790 | 43 246 | |
| Schweineschmalz | 817 | 0 | 18 | 872 | 480 | 0 | 35 | 492 | |
| Rinderfett | 667 | 498 | 1 340 | 1 573 | 269 | 668 | 1 815 | 1 355 | |
| Tierische Fette | Total | 37 820 | 4 179 | 12 713 | 46 193 | 4 144 | 6 640 | 45 093 | |
| Öle und Fette | Total | 63 510 | 9 671 | 123 562 | 179 883 | 69 909 | 11 193 | 139 342 | 190 485 |
| 12. Getränke | | | | | | | | | |
| Wein | 97 752 | 1 984 | 190 119 | 291 894 | 100 795 | 2 029 | 187 582 | 289 937 | |
| Obstwein | 12 348 | - | 4 072 | 16 421 | 11 952 | - | 4 541 | 16 493 | |
| Bier | 13 280 | - | 424 158 | 437 438 | 13 631 | - | 435 283 | 448 915 | |
| Branntwein | 3 110 | 740 | 15 521 | 17 891 | 3 417 | 844 | 16 788 | 19 360 | |
| Kaffee | - | 30 932 | 106 069 | 74 105 | - | 36 522 | 115 593 | 83 489 | |
| Tee | 374 | 754 | 2 537 | 2 157 | 368 | 1 726 | 3 452 | 2 094 | |
| Getränke | Total | 126 864 | 34 410 | 742 476 | 839 906 | 130 163 | 41 121 | 763 239 | 860 288 |
| Nahrungsmittel | Total | 3 156 284 | 903 791 | 3 250 093 | 5 380 587 | 3 197 821 | 995 862 | 3 328 156 | 5 511 354 |

¹ Unter Berücksichtigung der Vorräteveränderung, soweit statistisch erfasst (Bund, Pflichtlagerhalter und einige andere Firmen der Industrie und des Grosshandels)

² Inbegriffen Joghurt, Milchlischgetränke und sterilisierte Milch

6. Ernährung 6. Alimentation

Schluss
Fin

| 2009 | | | | 2010 | | | | Genres de denrées alimentaires | |
|------------------------|----------------|------------------|--------------------------------|------------------------|----------------|------------------|--------------------------------|--------------------------------------|--------------|
| Inland- produktion | Ausfuhr | Einfuhr | Verbrauch ¹ | Inland- produktion | Ausfuhr | Einfuhr | Verbrauch ¹ | | |
| Production indigène | Exportations | Importations | Consom- mation ¹ | Production indigène | Exportations | Importations | Consom- mation ¹ | | |
| 70 816 | 3 359 | 15 440 | 82 897 | 71 979 | 4 225 | 17 647 | 85 401 | 7. Viande | |
| 21 922 | 88 | 400 | 22 234 | 21 538 | 56 | 646 | 22 128 | - de boeuf | |
| 176 035 | 61 | 11 194 | 187 168 | 184 608 | 263 | 9 991 | 194 336 | - de veau | |
| 4 024 | 4 | 5 574 | 9 594 | 4 108 | 5 | 5 693 | 9 796 | - de porc | |
| 370 | 0 | 267 | 637 | 373 | 0 | 304 | 677 | - de mouton | |
| 417 | 0 | 4 745 | 5 162 | 389 | 0 | 4 872 | 5 261 | - de chèvre | |
| 41 726 | 82 | 43 226 | 84 870 | 44 050 | 206 | 43 520 | 87 364 | - de cheval | |
| 895 | 0 | 1 221 | 2 116 | 926 | 0 | 1 362 | 2 288 | Volaille | |
| 1 128 | 27 | 3 341 | 4 442 | 1 131 | 26 | 3 982 | 5 087 | Lapins | |
| 12 483 | 875 | 2 940 | 14 548 | 12 483 | 1 052 | 3 103 | 14 534 | Gibier | |
| 329 816 | 4 496 | 88 348 | 413 668 | 341 585 | 5 833 | 91 120 | 426 872 | Abats | |
| 39 007 | 5 645 | 52 734 | 86 097 | 40 674 | 6 320 | 53 059 | 87 413 | Viande | total |
| | | | | | | | | 8. Oeufs et conserves d'oeufs | |
| | | | | | | | | (Conserves exprimées en | |
| | | | | | | | | oeufs en coquille) | |
| 1 654 | 118 | 30 292 | 31 829 | 1 685 | 74 | 30 839 | 32 451 | 9. Poissons et mollusques | |
| - | 250 | 37 795 | 37 545 | 0 | 270 | 38 112 | 37 842 | frais ou congelés | |
| 1 654 | 368 | 68 087 | 69 374 | 1 685 | 344 | 68 951 | 70 293 | Conserves | |
| | | | | | | | | Pois. et mollusques | total |
| | | | | | | | | 10. Lait et produits laitiers | |
| | | | | | | | | (sans le beurre) | |
| 695 877 | 5 781 | 34 872 | 724 968 | 680 431 | 7 173 | 35 397 | 708 655 | Lait de consommation ² | |
| 10 576 | 7 982 | 1 544 | 4 138 | 9 702 | 2 593 | 1 501 | 8 610 | Lait condensé | |
| 19 919 | 2 640 | 493 | 18 711 | 19 968 | 1 107 | 5 410 | 24 410 | Poudre de lait entier | |
| 29 794 | 25 500 | 2 697 | 10 890 | 24 929 | 22 323 | 724 | 6 752 | Poudre de lait écrémé | |
| 145 436 | 52 646 | 35 477 | 129 488 | 148 746 | 54 345 | 37 129 | 131 987 | Fromage gras (tout gras) | |
| 22 412 | 744 | 5 718 | 27 255 | 22 335 | 1 132 | 6 501 | 27 713 | Fromage maigre (maigre à 1/2-gras) | |
| 18 064 | 8 774 | 2 906 | 12 196 | 17 200 | 8 378 | 3 260 | 12 082 | Fromage fondu | |
| 68 271 | 4 308 | 351 | 64 314 | 68 164 | 2 778 | 366 | 65 752 | Crème | |
| 102 201 | 2 828 | 1 522 | 100 895 | 96 471 | 3 032 | 1 867 | 95 306 | Autres produits laitiers | |
| 1 112 550 | 111 203 | 85 580 | 1 092 855 | 1 087 946 | 102 861 | 92 155 | 1 081 267 | Lait et prod. laitiers | total |
| | | | | | | | | 11. Huiles et graisses | |
| - | 44 | 13 250 | 13 206 | - | 40 | 13 263 | 13 223 | Huile d'olive | |
| 27 711 | 8 240 | 116 466 | 135 184 | 27 913 | 12 495 | 119 411 | 137 849 | Autres graisse végét. | |
| 27 711 | 8 284 | 129 716 | 148 390 | 27 913 | 12 535 | 132 674 | 151 072 | Huiles et gras. végét. | total |
| 47 869 | 9 104 | 4 647 | 44 311 | 49 474 | 4 234 | 585 | 44 511 | Beurre | |
| 509 | 0 | 34 | 526 | 440 | 0 | 27 | 538 | Saindoux | |
| 487 | 622 | 1 494 | 1 318 | 368 | 757 | 1 859 | 1 641 | Suif | |
| 48 865 | 9 726 | 6 175 | 46 155 | 50 282 | 4 991 | 2 471 | 46 690 | Graisses animales | total |
| 76 576 | 18 010 | 135 891 | 194 545 | 78 195 | 17 526 | 135 145 | 197 762 | Huiles et graisses | total |
| | | | | | | | | 12. Boissons | |
| 104 480 | 1 949 | 193 646 | 287 992 | 96 852 | 2 143 | 196 925 | 294 093 | Vin | |
| 11 367 | - | 4 982 | 16 349 | 10 741 | 0 | 5 608 | 16 348 | Cidre, poiré | |
| 13 366 | - | 434 689 | 448 056 | 13 305 | 0 | 439 336 | 452 642 | Bière | |
| 2 458 | 759 | 17 123 | 18 821 | 3 890 | 947 | 18 255 | 21 199 | Eau-de-vie | |
| - | 41 146 | 122 522 | 77 362 | 0 | 50 578 | 134 905 | 85 274 | Café | |
| 405 | 1 392 | 3 167 | 2 180 | 475 | 1 930 | 3 793 | 2 337 | Thé | |
| 132 076 | 45 246 | 776 129 | 850 760 | 125 263 | 55 598 | 798 822 | 871 893 | Boissons | total |
| 3 290 067 | 843 258 | 3 147 188 | 5 584 910 | 3 134 841 | 694 035 | 3 068 216 | 5 599 976 | Denrées alimentaires | total |

¹ En tenant compte de la variation des stocks pour autant qu'ils fassent l'objet de statistiques (Confédération, maisons tenant des stocks obligatoires, quelques autres entreprises industrielles et du commerce de gros)

² Y compris yaourt, boissons lactées et lait stérilisé

6. Ernährung

6. Alimentation

6.2 Nahrungsmittelverbrauch pro Kopf Consommation de denrées alimentaires par habitant

Geschätzte mittlere ortsanwesende Bevölkerung der Schweiz ~ Population moyenne présente de la Suisse:
2007: 7 720 000, 2008: 7 820 000, 2009: 7 900 000, 2010: 7 970 000

| Nahrungsmittelarten | kg je Kopf und Jahr kg par habitant et année | | | | KJ je Kopf und Tag KJ par habitant et jour | | | | Genres de denrées alimentaires | | |
|--|---|-------------|-------------|-------------|---|--------------|--------------|--------------|---|---|--------------|
| | 2007 | 2008 | 2009 | 2010 | 2007 | 2008 | 2009 | 2010 | | | |
| 1. Getreide | | | | | | | | | 1. Céréales | | |
| Hartweizen (in Mehl ber.) | 11.3 | 10.6 | 12.3 | 10.2 | 480 | 446 | 522 | 431 | Blé dur (expr. en farine) | | |
| Weichweizen (in Mehl ber.) | 50.1 | 46.1 | 48.7 | 48.7 | 2 059 | 1 888 | 2 002 | 2 002 | Blé tendre (expr. en farine) | | |
| Dinkel (in Mehl berechnet) | 1.3 | 2.6 | 1.3 | 2.6 | 54 | 107 | 54 | 105 | Epeautre (expr. en farine) | | |
| Roggen (in Mehl berechnet) | 1.2 | 1.0 | 1.0 | 1.1 | 50 | 41 | 40 | 43 | Seigle (expr. en farine) | | |
| Mischel (in Mehl berechnet) | 0.9 | 1.1 | 1.1 | 1.1 | 40 | 49 | 48 | 48 | Méteil (expr. en farine) | | |
| Gerste (in Mehl berechnet) | 1.0 | 1.0 | 1.0 | 0.9 | 39 | 41 | 41 | 39 | Orge (expr. en farine) | | |
| Hafer (in Mehl berechnet) | 0.8 | 0.6 | 0.6 | 0.6 | 35 | 26 | 26 | 28 | Avoine (expr. en farine) | | |
| Mais (in Mehl berechnet) | 2.1 | 1.5 | 1.3 | 1.1 | 88 | 63 | 57 | 48 | Mais (expr. en farine) | | |
| Reis, geschält | 4.9 | 5.5 | 5.0 | 4.8 | 201 | 224 | 204 | 197 | Riz, décortiqué | | |
| Getreide | Total | 73.6 | 70.0 | 72.4 | 71.2 | 3 045 | 2 886 | 2 995 | 2 940 | Céréales | total |
| 2. Kartoffeln und Stärke | | | | | | | | | | 2. P. de terre et amidon | |
| Kartoffeln, -produkte | 41.0 | 46.3 | 45.6 | 47.1 | 320 | 361 | 356 | 368 | Pommes de terre | | |
| Stärke | 0.4 | 0.4 | 0.4 | 0.4 | 14 | 15 | 17 | 17 | Amidon | | |
| Kartoffeln u. Stärke | Total | 41.4 | 46.7 | 46.0 | 47.5 | 334 | 376 | 373 | 385 | P. de terre et amidon | total |
| 3. Zucker, Sirup, Honig | | | | | | | | | | 3. Sucre, sirop et miel | |
| Zucker | 42.6 | 42.2 | 40.5 | 38.6 | 1 959 | 1 937 | 1 862 | 1 775 | Sucre | | |
| Sirup | 2.4 | 2.9 | 2.6 | 3.0 | 61 | 74 | 67 | 77 | Sirup | | |
| Honig | 1.3 | 1.2 | 1.3 | 1.3 | 50 | 45 | 48 | 49 | Miel | | |
| Zucker, Sirup, Honig | Total | 46.3 | 46.3 | 44.4 | 42.9 | 2 069 | 2 055 | 1 978 | 1 902 | Sucre, sirop, miel | total |
| 4. Hülsenfrüchte, Nüsse, Kastanien, Kakao | | | | | | | | | | 4. Légumineuses, noix, châtaignes, cacao | |
| Hülsenfrüchte | 1.7 | 1.9 | 1.6 | 1.7 | 71 | 77 | 68 | 73 | Légumineuses | | |
| Erdnüsse | 0.4 | 0.4 | 0.4 | 0.4 | 18 | 18 | 18 | 15 | Arachides | | |
| Mandeln | 1.3 | 1.2 | 1.1 | 1.2 | 50 | 46 | 43 | 44 | Amandes | | |
| Kastanien | 0.4 | 0.4 | 0.4 | 0.4 | 7 | 7 | 7 | 8 | Châtaignes | | |
| Baumnüsse, Haselnüsse | 1.9 | 1.8 | 1.8 | 1.7 | 72 | 70 | 68 | 65 | Noix et noisettes | | |
| Kakao | 3.9 | 4.3 | 3.7 | 3.7 | 171 | 183 | 154 | 156 | Cacao (noix, poudre etc.) | | |
| Nüsse, Kakao usw. | Total | 9.5 | 9.9 | 9.0 | 9.0 | 389 | 401 | 358 | 361 | Noix, cacao, etc. | total |
| 5. Gemüse | | | | | | | | | | 5. Légumes | |
| Frisches Gemüse | 71.1 | 70.7 | 74.8 | 71.2 | 185 | 182 | 198 | 189 | Légumes frais | | |
| Konserven (in Frischgewicht) | 21.2 | 23.5 | 23.1 | 24.4 | 87 | 96 | 95 | 100 | en conserves (poids frais) | | |
| Gemüse | Total | 92.3 | 94.2 | 97.9 | 95.6 | 272 | 279 | 293 | 290 | Légumes | total |
| 6. Obst | | | | | | | | | | 6. Fruits | |
| Äpfel | 15.8 | 15.7 | 17.7 | 14.9 | 95 | 94 | 107 | 90 | Pommes | | |
| Birnen | 3.3 | 3.4 | 4.1 | 3.6 | 21 | 21 | 26 | 23 | Poires | | |
| Kirschen | 0.9 | 0.6 | 1.0 | 0.8 | 6 | 4 | 7 | 6 | Cerises | | |
| Zwetschgen und Pflaumen | 1.2 | 1.2 | 1.4 | 1.4 | 8 | 8 | 10 | 10 | Prunes et pruneaux | | |
| Aprikosen | 2.0 | 1.6 | 2.2 | 2.0 | 11 | 9 | 12 | 11 | Abricots | | |
| Pfirsiche | 3.5 | 3.7 | 3.9 | 3.7 | 17 | 17 | 19 | 18 | Pêches | | |
| Beeren | 6.4 | 6.5 | 6.8 | 7.1 | 31 | 31 | 33 | 34 | Baies et petits fruits | | |
| Trauben | 4.3 | 4.7 | 4.4 | 4.4 | 35 | 37 | 35 | 35 | Raisins | | |
| Bananen | 9.1 | 9.5 | 9.2 | 9.0 | 69 | 71 | 69 | 68 | Bananen | | |
| Orangen, Mandarinen | 13.2 | 12.2 | 12.5 | 12.6 | 58 | 53 | 55 | 55 | Oranges, mandarines | | |
| Zitronen, Grapefruits | 3.2 | 3.1 | 3.2 | 3.1 | 7 | 7 | 7 | 7 | Citrons, grape-fruits | | |
| Anderes frisches Obst | 9.9 | 10.7 | 11.1 | 11.8 | 68 | 73 | 76 | 81 | Autres fruits frais | | |
| Frisches Obst | Total | 72.7 | 72.9 | 77.6 | 74.5 | 425 | 428 | 456 | 438 | Fruits frais | total |
| Fruchtsäfte (Obstsaft-konzentrat in Süssmost) | 11.6 | 12.2 | 13.2 | 13.4 | 66 | 70 | 75 | 76 | Jus de Fruits (concentré exprimé en cidre doux) | | |
| Anderes Obstkonserven | 3.3 | 3.5 | 3.8 | 5.3 | 65 | 69 | 70 | 85 | Autres conserves de fruits | | |
| Obst | Total | 87.6 | 88.5 | 94.5 | 93.2 | 556 | 567 | 601 | 599 | Fruits | total |

./.

6. Ernährung 6. Alimentation

6.2 Nahrungsmittelverbrauch pro Kopf Consommation de denrées alimentaires par habitant

Schluss
Fin

Geschätzte mittlere ortsanwesende Bevölkerung der Schweiz ~ Population moyenne présente de la Suisse :
2007: 7 720 000, 2008: 7 820 000, 2009: 7 900 000, 2010: 7 970 000

| Nahrungsmittelarten | kg je Kopf und Jahr kg par habitant et année | | | | KJ je Kopf und Tag KJ par habitant et jour | | | | Genres de denrées alimentaires | | |
|---|---|--------------|--------------|--------------|---|---------------|---------------|---------------|---|-------------------------------|--------------|
| | 2007 | 2008 | 2009 | 2010 | 2007 | 2008 | 2009 | 2010 | | | |
| 7. Fleisch | | | | | | | | | 7. Viande | | |
| Rindfleisch | 10.2 | 10.8 | 10.5 | 10.7 | 326 | 345 | 336 | 343 | - de boeuf | | |
| Kalbfleisch | 2.8 | 2.7 | 2.8 | 2.8 | 42 | 40 | 42 | 41 | - de veau | | |
| Schweinefleisch | 24.1 | 24.0 | 23.7 | 24.4 | 1 044 | 1 035 | 1 026 | 1 056 | - de porc | | |
| Schafffleisch | 1.3 | 1.3 | 1.2 | 1.2 | 42 | 41 | 40 | 40 | - de mouton | | |
| Ziegenfleisch | 0.1 | 0.1 | 0.1 | 0.1 | 2 | 2 | 1 | 1 | - de chèvre | | |
| Pferdefleisch | 0.7 | 0.7 | 0.7 | 0.7 | 9 | 9 | 8 | 8 | - de cheval | | |
| Geflügel | 9.6 | 10.9 | 10.7 | 11.0 | 129 | 145 | 144 | 147 | Volaille | | |
| Kaninchen | 0.4 | 0.3 | 0.3 | 0.3 | 5 | 5 | 4 | 4 | Lapins | | |
| Wild | 0.6 | 0.6 | 0.6 | 0.6 | 8 | 8 | 7 | 8 | Gibier | | |
| Organeile | 2.2 | 2.1 | 1.8 | 1.8 | 34 | 32 | 28 | 28 | Abats | | |
| Fleisch | Total | 51.9 | 53.4 | 52.4 | 53.6 | 1 640 | 1 661 | 1 637 | 1 678 | Viande | total |
| 8. Eier und Eikonserven (Eikonserven in Schäleneier umgerechnet) | 10.8 | 10.7 | 10.9 | 11.0 | 181 | 179 | 182 | 183 | 8. Oeufs et cons. d'oeufs (Conserves exprimées en oeufs en coquille) | | |
| 9. Fische und Schaltiere | | | | | | | | | 9. Poissons et mollusques | | |
| Frisch oder gefroren | 3.9 | 3.9 | 4.0 | 4.1 | 45 | 45 | 47 | 47 | frais ou congelés | | |
| Konserven | 4.5 | 4.7 | 4.8 | 4.7 | 101 | 104 | 107 | 107 | Conserves | | |
| Fische, Schaltiere | Total | 8.4 | 8.6 | 8.8 | 8.8 | 146 | 149 | 153 | 154 | Pois. et mollusques | total |
| 10. Milch und -erzeugnisse (ohne Butter) | | | | | | | | | 10. Lait et produits laitiers (sans le beurre) | | |
| Konsummilch ¹ | 95.9 | 93.9 | 91.8 | 88.9 | 724 | 701 | 675 | 651 | Lait de consommation ¹ | | |
| Kondensmilch | 1.1 | 0.5 | 0.5 | 1.1 | 27 | 13 | 13 | 28 | Lait condensé | | |
| Vollmilchpulver | 2.6 | 2.5 | 2.4 | 3.1 | 149 | 140 | 134 | 174 | Poudre de lait entier | | |
| Magermilchpulver | 1.5 | 0.8 | 1.4 | 0.8 | 62 | 32 | 57 | 35 | Poudre de lait écrémé | | |
| Fettkäse (Vollfett) | 16.2 | 16.6 | 16.4 | 16.6 | 671 | 683 | 675 | 681 | Fromage gras (tout gras) | | |
| Magerkäse (Mager bis 1/2 Fett) | 3.1 | 3.1 | 3.5 | 3.5 | 56 | 59 | 64 | 65 | Fromage maigre (à 1/2-gras) | | |
| Schmelzkäse | 1.5 | 1.6 | 1.5 | 1.5 | 42 | 43 | 43 | 42 | Fromage fondu | | |
| Rahm | 8.4 | 8.4 | 8.1 | 8.2 | 247 | 248 | 238 | 245 | Crème | | |
| Andere Milcherzeugnisse | 12.7 | 14.7 | 12.8 | 12.0 | 91 | 90 | 72 | 70 | Autres produits laitiers | | |
| Milch u. -erzeugnisse | Total | 143.0 | 142.1 | 138.3 | 135.7 | 2 070 | 2 008 | 1 971 | 1 991 | Lait et prod. laitiers | total |
| 11. Öle und Fette | | | | | | | | | 11. Huiles et graisses | | |
| Olivenöl | 1.6 | 1.6 | 1.7 | 1.7 | 164 | 165 | 173 | 172 | Huile d'olive | | |
| Übrige pfl. Öle, Fette | 15.7 | 17.0 | 17.1 | 17.3 | 1 635 | 1 762 | 1 778 | 1 797 | Autres graisses végét. | | |
| Pflanzliche Öle, Fette | Total | 17.3 | 18.6 | 18.8 | 19.0 | 1 799 | 1 927 | 1 952 | 1 970 | Huiles et gras. végét. | total |
| Butter | 5.7 | 5.5 | 5.6 | 5.6 | 497 | 484 | 492 | 490 | Beurre | | |
| Schweineschmalz | 0.1 | 0.1 | 0.1 | 0.1 | 12 | 7 | 7 | 7 | Saindoux | | |
| Rinderfett | 0.2 | 0.2 | 0.2 | 0.2 | 21 | 17 | 17 | 21 | Suif | | |
| Tierische Fette | Total | 6.0 | 5.8 | 5.8 | 5.9 | 529 | 507 | 515 | 517 | Graisses animales | total |
| Öle und Fette | Total | 23.3 | 24.4 | 24.6 | 24.8 | 2 328 | 2 434 | 2 467 | 2 487 | Huiles et graisses | total |
| 12. Getränke | | | | | | | | | 12. Boissons | | |
| Wein | 37.8 | 37.1 | 36.5 | 36.9 | 313 | 304 | 300 | 303 | Vin | | |
| Obstwein | 2.1 | 2.1 | 2.1 | 2.1 | 9 | 9 | 9 | 9 | Cidre, poiré | | |
| Bier | 56.7 | 57.4 | 56.7 | 56.8 | 313 | 314 | 311 | 311 | Bière | | |
| Branntwein | 2.3 | 2.5 | 2.4 | 2.7 | 61 | 64 | 62 | 69 | Eau-de-vie | | |
| Kaffee | 9.6 | 10.7 | 9.8 | 10.7 | 0 | 0 | 0 | 0 | Café | | |
| Tee | 0.3 | 0.3 | 0.3 | 0.3 | 0 | 0 | 0 | 0 | Thé | | |
| Getränke | Total | 108.8 | 110.0 | 107.7 | 109.4 | 696 | 690.8 | 681.2 | 692.4 | Boissons | total |
| Nahrungsmittel | Total | 697.0 | 704.8 | 707.0 | 702.6 | 13 830 | 13 685 | 13 688 | 13 661 | Denrées alimentaires | total |

¹ Inbegriffen Jogurt ohne Zusätze, Milchmischgetränke und sterilisierte Milch

¹ Y compris le yaourt sans d'additifs, boissons lactées et lait stérilisé

6. Ernährung 6. Alimentation

6.3 Nahrungsmittelversorgung, Anteil der Inlandproduktion Approvisionnement en denrées alimentaires, part de la production indigène

| Nahrungsmittelarten | Inlandproduktion in % des Verbrauches (Produktgewicht) | | | | | | | | Genres de denrées alimentaires |
|--|--|-------------|-------------|-------------|-------------|-------------|-------------|-------------|---|
| | Production indigène en % de la consommation (poids du produit) | | | | | | | | |
| | 2003 | 2004 | 2005 | 2006 | 2007 | 2008 | 2009 | 2010 | |
| 1. Getreide | | | | | | | | | 1. Céréales |
| Hartweizen (in Mehl ber.) | - | - | - | - | - | - | - | - | Blé dur (expr. en farine) |
| Weichweizen (in Mehl ber.) | 68.8 | 83.0 | 78.8 | 79.9 | 71.9 | 83.4 | 77.8 | 77.9 | Blé tendre (expr. en farine) |
| Dinkel (in Mehl berechnet) | 95.5 | 108.3 | 89.5 | 86.3 | 43.0 | 25.6 | 52.2 | 30.6 | Epeautre (expr. en farine) |
| Roggen (in Mehl berechnet) | 67.0 | 76.5 | 74.8 | 65.1 | 65.6 | 100.1 | 100.1 | 72.7 | Seigle (expr. en farine) |
| Mischel (in Mehl berechnet) | 17.8 | 0.0 | 0.0 | 0.0 | 0.0 | 0.0 | 0.0 | 0.0 | Méteil (expr. en farine) |
| Gerste (in Mehl berechnet) | 2.3 | 0.0 | 2.1 | 0.0 | 0.0 | 0.0 | 0.0 | 0.0 | Orge (expr. en farine) |
| Hafer (in Mehl berechnet) | 10.3 | 1.2 | 11.2 | 0.8 | 0.7 | 0.9 | 1.2 | 3.3 | Avoine (expr. en farine) |
| Mais (in Mehl berechnet) | 1.1 | 0.0 | 1.9 | 0.0 | 0.0 | 0.0 | 0.0 | 0.0 | Mais (expr. en farine) |
| Reis, geschält | - | - | - | - | - | - | - | - | Riz, décortiqué |
| Getreide | 49.5 | 60.2 | 57.6 | 57.2 | 50.8 | 57.3 | 54.7 | 55.5 | Céréales |
| 2. Kartoffeln und Stärke | | | | | | | | | 2. P. de terre et amidon |
| Kartoffeln, -produkte | 86.8 | 95.1 | 91.3 | 76.3 | 91.8 | 89.7 | 93.1 | 89.7 | Pommes de terre |
| Stärke | ... | ... | ... | ... | ... | ... | ... | ... | Amidon |
| Kartoffeln u. Stärke | 86.2 | 94.4 | 90.6 | 75.7 | 91.0 | 89.0 | 92.3 | 88.9 | P. de terre et amidon |
| 3. Zucker, Sirup, Honig | | | | | | | | | 3. Sucre, sirop et miel |
| Zucker | 56.3 | 71.5 | 69.4 | 55.9 | 75.3 | 75.1 | 85.7 | 69.7 | Sucre |
| Sirup | ... | ... | ... | ... | ... | ... | ... | ... | Sirop |
| Honig | 40.3 | 41.3 | 34.8 | 37.7 | 37.4 | 29.3 | 30.6 | 31.2 | Miel |
| Zucker, Sirup, Honig | 53.5 | 68.0 | 65.8 | 52.0 | 70.3 | 69.2 | 79.0 | 63.6 | Sucre, sirop, miel |
| 4. Hülsenfrüchte, Nüsse, Kastanien, Kakao | | | | | | | | | 4. Légumineuses, noix, châtaignes, cacao |
| Hülsenfrüchte | 0.6 | 0.5 | 0.5 | 0.4 | 0.4 | 0.4 | 0.4 | 0.4 | Légumineuses |
| Erdnüsse | - | - | - | - | - | - | - | - | Arachides |
| Mandeln | - | - | - | - | - | - | - | - | Amandes |
| Kastanien | 7.0 | 7.3 | 8.7 | 8.4 | 9.1 | 8.9 | 9.0 | 8.3 | Châtaignes |
| Baumnüsse, Haselnüsse | 21.6 | 22.1 | 11.0 | 11.4 | 11.1 | 10.4 | 11.3 | 11.6 | Noix et noisettes |
| Kakao | - | - | - | - | - | - | - | - | Cacao (noix, poudre etc.) |
| Nüsse, Kakao usw. | 5.6 | 5.8 | 2.9 | 2.8 | 2.6 | 2.3 | 2.6 | 2.6 | Noix, cacao, etc. |
| 5. Gemüse | | | | | | | | | 5. Légumes |
| Frisches Gemüse ¹ | 59.6 | 64.5 | 64.7 | 60.9 | 63.9 | 65.9 | 64.6 | 64.2 | Légumes frais ¹ |
| Konserven (in Frischgewicht) | ... | ... | ... | ... | ... | ... | ... | ... | en conserves (poids frais) |
| Gemüse | 51.0 | 49.5 | 51.2 | 46.7 | 49.2 | 49.5 | 49.3 | 47.8 | Légumes |
| 6. Obst | | | | | | | | | 6. Fruits |
| Äpfel | 83.6 | 96.6 | 91.9 | 94.7 | 98.8 | 91.7 | 93.3 | 91.2 | Pommes |
| Birnen | 70.4 | 83.9 | 63.9 | 63.6 | 83.3 | 41.8 | 75.6 | 50.7 | Poires |
| Kirschen | 75.5 | 67.0 | 64.3 | 74.2 | 82.9 | 65.0 | 69.9 | 65.4 | Cerises |
| Zwetschgen und Pflaumen | 46.0 | 49.9 | 30.8 | 37.4 | 52.9 | 32.6 | 40.6 | 32.9 | Prunes et pruneaux |
| Aprikosen | 25.4 | 57.3 | 40.5 | 49.0 | 48.5 | 50.6 | 63.2 | 58.7 | Abricots |
| Pfirsiche | 0.2 | 0.3 | 0.6 | 0.8 | 0.5 | 0.5 | 0.7 | 0.8 | Pêches |
| Beeren | 32.4 | 34.6 | 26.9 | 25.1 | 25.5 | 22.7 | 22.4 | 21.7 | Baies et petits fruits |
| Trauben | 4.9 | 5.8 | 4.8 | 5.5 | 5.4 | 5.1 | 5.5 | 5.1 | Raisins |
| Bananen | - | - | - | - | - | - | - | - | Bananes |
| Orangen, Mandarinen | - | - | - | - | - | - | - | - | Oranges, mandarines |
| Zitronen, Grapefruits | - | - | - | - | - | - | - | - | Citrons, grape-fruits |
| Anderes frisches Obst | 0.8 | 0.8 | 0.6 | 0.8 | 0.8 | 0.7 | 0.7 | 0.7 | Autres fruits frais |
| Frisches Obst ¹ , total | 28.7 | 32.0 | 28.1 | 29.6 | 31.1 | 26.4 | 31.1 | 26.1 | Fruits frais ¹ , total |
| Fruchtsäfte (Obstsaftkonzentrat in Süßmost) | 111.7 | 159.5 | 98.5 | 129.5 | 155.4 | 108.4 | 94.5 | 64.2 | Jus de Fruits (concentré exprimé en cidre doux) |
| Andere Obstkonserven | ... | ... | ... | ... | ... | ... | ... | ... | Autres conserves de fruits |
| Obst | 37.9 | 46.7 | 35.7 | 41.7 | 46.4 | 36.7 | 38.8 | 30.1 | Fruits |

¹ Siehe folgende Seite

¹ Voir à la page suivante

6. Ernährung 6. Alimentation

6.3 Nahrungsmittelversorgung, Anteil der Inlandproduktion Approvisionnement en denrées alimentaires, part de la production indigène

Schluss
Fin

| Nahrungsmittelarten | Inlandproduktion in % des Verbrauches (Produktgewicht) Production indigène en % de la consommation (poids du produit) | | | | | | | | Genres de denrées alimentaires |
|---|--|--------------|--------------|--------------|--------------|--------------|--------------|--------------|--|
| | 2003 | 2004 | 2005 | 2006 | 2007 | 2008 | 2009 | 2010 | |
| | | | | | | | | | |
| 7. Fleisch | | | | | | | | | 7. Viande |
| Rindfleisch | 90.5 | 88.2 | 86.4 | 84.4 | 84.3 | 80.9 | 85.4 | 84.3 | - de boeuf |
| Kalbfleisch | 98.1 | 98.2 | 96.5 | 95.8 | 95.9 | 96.8 | 98.6 | 97.3 | - de veau |
| Schweinefleisch | 93.7 | 93.3 | 95.7 | 95.4 | 96.2 | 91.2 | 94.1 | 95.0 | - de porc |
| Schafffleisch | 42.2 | 44.6 | 43.7 | 42.0 | 41.0 | 41.3 | 41.9 | 41.9 | - de mouton |
| Ziegenfleisch | 47.8 | 51.9 | 62.6 | 54.3 | 52.5 | 57.4 | 58.1 | 55.1 | - de chèvre |
| Pferdefleisch | 12.0 | 11.5 | 10.3 | 9.1 | 7.9 | 7.1 | 8.1 | 7.4 | - de cheval |
| Geflügel | 42.8 | 45.7 | 45.4 | 47.1 | 46.7 | 48.1 | 49.2 | 50.4 | Volaille |
| Kaninchen | 18.2 | 17.6 | 20.7 | 23.2 | 23.5 | 27.9 | 42.3 | 40.5 | Lapins |
| Wild | 20.4 | 18.2 | 20.1 | 19.9 | 17.4 | 19.0 | 25.4 | 22.2 | Gibier |
| Organteile | 90.0 | 82.0 | 74.5 | 87.1 | 72.2 | 73.9 | 85.8 | 85.9 | Abats |
| Fleisch | 79.6 | 79.2 | 79.9 | 81.0 | 79.7 | 76.4 | 79.7 | 80.0 | Viande |
| 8. Eier und Eikonserven (Eikonserven in Schaleeier umgerechnet) | 47.2 | 45.6 | 44.2 | 46.1 | 43.0 | 43.9 | 45.3 | 46.5 | 8. Oeufs et cons. d'oeufs (Conserves exprimées en oeufs en coquille) |
| 9. Fische und Schaltiere | | | | | | | | | 9. Poissons et mollusques |
| Frisch oder gefroren ¹ | 7.4 | 7.4 | 6.6 | 5.7 | 5.6 | 5.4 | 5.2 | 5.2 | frais ou congelés ¹ |
| Konserven | ... | ... | ... | ... | ... | ... | ... | ... | Conserves |
| Fische, Schalentiere | 3.4 | 3.6 | 3.2 | 2.7 | 2.6 | 2.5 | 2.4 | 2.4 | Pois. et mollusques |
| 10. Milch und -erzeugnisse (ohne Butter) | | | | | | | | | 10. Lait et produits laitiers (sans le beurre) |
| Konsummilch ² | 98.3 | 99.1 | 97.7 | 97.6 | 96.9 | 96.6 | 96.0 | 96.0 | Lait de consommation ² |
| Kondensmilch | 188.9 | 94.2 | 88.0 | 80.7 | 94.3 | 266.6 | 255.6 | 112.7 | Lait condensé |
| Vollmilchpulver | 129.1 | 114.1 | 111.3 | 102.9 | 102.9 | 115.0 | 106.5 | 81.8 | Poudre de lait entier |
| Magermilchpulver | 246.8 | 259.0 | 316.4 | 249.3 | 154.6 | 309.9 | 273.6 | 369.2 | Poudre de lait écrémé |
| Fettkäse (Vollfett) | 112.6 | 113.9 | 117.3 | 119.6 | 115.5 | 113.6 | 112.3 | 112.7 | Fromage gras (tout gras) |
| Magerkäse (Mager bis 1/2 Fett) | 89.3 | 86.6 | 87.0 | 90.0 | 84.3 | 84.0 | 82.2 | 80.6 | Fromage maigre (à 1/2-gras) |
| Schmelzkäse | 161.6 | 162.5 | 164.2 | 163.9 | 158.2 | 157.6 | 148.1 | 142.4 | Fromage fondu |
| Rahm | 101.1 | 101.5 | 104.1 | 102.5 | 103.3 | 102.4 | 106.2 | 103.7 | Crème |
| Andere Milcherzeugnisse | 99.9 | 100.1 | 99.3 | 98.2 | 99.6 | 100.6 | 101.3 | 101.2 | Autres produits laitiers |
| Milch u.-erzeugnisse | 102.7 | 102.8 | 102.4 | 101.7 | 100.7 | 101.8 | 101.8 | 100.6 | Lait et prod. laitiers |
| 11. Öle und Fette | | | | | | | | | 11. Huiles et graisses |
| Olivenöl | - | - | - | - | - | - | - | - | Huile d'olive |
| Übrige pfl. Öle, Fette | 20.9 | 24.5 | 23.7 | 21.1 | 21.2 | 18.6 | 20.5 | 20.2 | Autres graisses végét. |
| Pflanzliche Öle, Fette, total | 19.3 | 22.4 | 21.6 | 19.2 | 19.2 | 17.0 | 18.7 | 18.5 | Huiles et gras. végét., total |
| Butter | 97.0 | 96.9 | 93.2 | 87.4 | 83.1 | 102.6 | 108.0 | 111.2 | Beurre |
| Schweineschmalz | 98.3 | 85.8 | 95.1 | 92.8 | 93.7 | 97.5 | 96.8 | 81.8 | Saindoux |
| Rinderfett | 133.5 | 74.3 | 183.4 | 6.9 | 42.4 | 19.9 | 36.9 | 22.4 | Suif |
| Tierische Fette, total | 99.2 | 95.6 | 96.7 | 84.8 | 81.9 | 100.1 | 105.9 | 107.7 | Graisses animales, total |
| Öle und Fette | 41.2 | 42.7 | 42.0 | 36.4 | 35.3 | 36.7 | 39.4 | 39.5 | Huiles et graisses |
| 12. Getränke | | | | | | | | | 12. Boissons |
| Wein | 30.9 | 40.5 | 33.3 | 33.9 | 33.5 | 34.8 | 36.3 | 32.9 | Vin |
| Obstwein | 82.9 | 78.8 | 75.2 | 74.6 | 75.2 | 72.5 | 69.5 | 65.7 | Cidre, poiré |
| Bier | 3.2 | 3.2 | 3.1 | 3.1 | 3.0 | 3.0 | 3.0 | 2.9 | Bière |
| Branntwein | 22.0 | 25.9 | 25.8 | 18.3 | 17.4 | 17.6 | 13.1 | 18.4 | Eau-de-vie |
| Kaffee | - | - | - | - | - | - | - | - | Café |
| Tee | 13.2 | 10.2 | 12.1 | 11.0 | 17.3 | 17.6 | 18.6 | 20.3 | Thé |
| Getränke | 14.7 | 17.7 | 15.1 | 15.1 | 15.1 | 15.1 | 15.5 | 14.4 | Boissons |
| Nahrungsmittel | 56.8 | 61.0 | 58.8 | 57.2 | 58.7 | 58.0 | 58.9 | 56.0 | Denrées alimentaires |

¹ Inbegriffen Bezüge der Konservenindustrie

² Inbegriffen Joghurt, Milchmischgetränke und sterilisierte Milch

¹ Y compris les achats de l'industrie de conserve

² Y compris le yaourt, boissons lactées et lait stérilisé

6. Ernährung 6. Alimentation

6.4 Nahrungsmittelversorgung nach Nahrungsmittelgruppen Approvisionnement en denrées alimentaires par groupes de denrées alimentaires

Zusammensetzung der Nahrungsmittelgruppen siehe Tabelle 6.1 ~ Composition des groupes de denrées alimentaires voir tableau 6.1

| Jahre, Nahrungsmittel- gruppen | Inlandproduktion | | In TJ verwertbare Energie | | | | | | Gesamtverbrauch | |
|---|---------------------|---|-----------------------------|---|---|-------------------|--|--|---------------------|-----------------------------|
| | Production indigène | | En TJ énergie métabolisable | | | | | | Consommation totale | |
| | In TJ | In % des Gesamt- ver- brauches | Ausfuhr | Vorrätever- änd. inländ. Nahrungs- mittel | Verbrauch inländ. Nahrungs- mittel | Einfuhr | Vorrätever- eingeführter Nahrungs- mittel | Verbrauch eingeführter Nahrungs- mittel | Total in TJ | Je Kopf und Tag |
| Années, Groupes de denrées alimentaires | En TJ | En % de la consom- mation totale | Expor- tations | Variation des stocks de denrées alim. indig. | Consom- mation de denrées alim. indig. | Impor- tations | Variation des stocks de denrées alim. import. | Consom- mation de denrées alim. import. | Total en TJ | Par habitant et par jour |
| | | | | | | | | | | KJ |
| 2009 | | | | | | | | | | |
| Getreideprodukte | 4 689 | 54 | 1 328 ² | - 10 | 3 912 | 5 192 | - 72 | 4 723 ³ | 8 635 | 2 994 |
| Kartoffeln, Stärke | 957 | 89 | 58 | 44 | 856 | 220 | 0 | 219 | 1 075 | 373 |
| Zucker, Sirup, Honig | 4 643 | 81 | 3 977 ² | 367 | 4 276 | 5 327 | - 76 | 1 426 ³ | 5 702 | 1 977 |
| Hülsenfrüchte, Kakao | 25 | 2 | 1 378 ¹ | 0 | 25 | 2 385 | 0 | 1 007 ³ | 1 032 | 358 |
| Gemüse | 391 | 46 | 73 | - 12 | 401 | 514 | 0 | 443 | 844 | 293 |
| Obst | 606 | 35 | 404 ² | - 26 | 561 | 1 504 | 0 | 1 171 ³ | 1 732 | 601 |
| Pflanzl. Fette, Öle | 1 051 | 19 | 314 ¹ | - 7 | 1 058 | 4 919 | 35 | 4 570 ³ | 5 628 | 1 952 |
| Getränke | 381 | 19 | 13 | 24 | 343 | 1 620 | 0 | 1 621 | 1 964 | 681 |
| Pflanzliche Nahrungsmittel | 12 743 | 48 | 7 545² | 380 | 11 432 | 21 681 | - 113 | 15 180³ | 26 612 | 9 229 |
| Fleisch | 4 065 | 86 | 46 | 0 | 4 019 | 701 | 0 | 701 | 4 720 | 1 637 |
| Eier | 238 | 45 | 35 | 0 | 203 | 322 | 0 | 322 | 525 | 182 |
| Fische, Schalentiere | 4 | 1 | 2 ² | 0 | 4 | 440 | 0 | 438 ³ | 442 | 153 |
| Milch, -produkte ⁴ | 6 366 | 112 | 1 511 | - 96 | 4 951 | 734 | 0 | 734 | 5 685 | 1 972 |
| Tierische Fette ⁵ | 1 569 | 106 | 314 | - 26 | 1 281 | 205 | 0 | 205 | 1 486 | 515 |
| Tierische Nahrungsmittel | 12 242 | 95 | 1 908² | - 122 | 10 458 | 2 402 | 0 | 2 400³ | 12 858 | 4 459 |
| davon Milchprodukte ⁵ | 7 897 | 111 | 1 802 | 125 | 6 220 | 883 | 0 | 883 | 6 853 | 2 463 |
| Nahrungsmittel Total | 24 985 | 63 | 9 453² | 258 | 21 890 | 24 083 | - 113 | 17 580³ | 39 470 | 13 688 |
| 2010 | | | | | | | | | | |
| Céréales | 4 723 | 55 | 1 386 ² | - 119 | 4 023 | 5 089 | - 9 | 4 531 ³ | 8 554 | 2 940 |
| Pommes de terre, amidon | 959 | 86 | 57 | - 8 | 911 | 209 | 0 | 208 | 1 119 | 385 |
| Sucre, sirop, miel | 3 646 | 66 | 2 797 ² | - 612 | 4 258 | 4 056 | - 15 | 1 274 ³ | 5 532 | 1 901 |
| Légumineuses, cacao | 25 | 2 | 1 432 ¹ | 0 | 25 | 2 457 | 0 | 1 025 ³ | 1 050 | 361 |
| Légumes | 377 | 45 | 34 | - 10 | 385 | 490 | 0 | 458 | 843 | 290 |
| Fruits | 468 | 27 | 279 ² | - 52 | 517 | 1 500 | 0 | 1 224 ³ | 1 741 | 599 |
| Huiles, graisses végétales | 1 059 | 19 | 475 ¹ | - 60 | 1 119 | 5 032 | - 54 | 4 611 ³ | 5 730 | 1 970 |
| Boissons | 371 | 18 | 16 | - 10 | 365 | 1 651 | 2 | 1 649 | 2 014 | 692 |
| Denrées alimentaires végétales | 11 628 | 44 | 6 476² | - 871 | 11 603 | 20 484 | - 76 | 14 980³ | 26 583 | 9 138 |
| Viande | 4 225 | 87 | 61 | 0 | 4 164 | 717 | 0 | 717 | 4 881 | 1 678 |
| Oeufs | 248 | 47 | 39 | 0 | 209 | 324 | 0 | 324 | 533 | 183 |
| Poissons, mollus. | 4 | 1 | 2 ² | 0 | 4 | 445 | 0 | 443 ³ | 447 | 154 |
| Lait, produits laitiers ⁴ | 6 275 | 108 | 1 387 | - 62 | 4 950 | 841 | 0 | 841 | 5 791 | 1 991 |
| Graisse animales ⁵ | 1 613 | 107 | 163 | 33 | 1 422 | 88 | 0 | 83 | 1 505 | 517 |
| Denrées alimentaires animales | 12 365 | 94 | 1 652² | - 29 | 10 749 | 2 415 | 0 | 2 408³ | 13 157 | 4 523 |
| dont produits laitiers ⁵ | 7 858 | 109 | 1 522 | - 19 | 6 355 | 860 | 0 | 860 | 7 215 | 2 480 |
| Denrées alimentaires total | 23 993 | 60 | 8 128² | - 900 | 22 352 | 22 899 | - 76 | 17 388³ | 39 740 | 13 661 |

¹ Wiederausfuhr eingeführter Nahrungsmittel

² Inbegriffen Wiederausfuhr eingeführter Nahrungsmittel

³ Einfuhr, abzüglich Wiederausfuhr

⁴ Ohne Butter

⁵ Inbegriffen Butter

¹ Réexportations de denrées alimentaires importées

² Y compris réexportations de denrées alimentaires importées

³ Importations déduction faite des quantités réexportées

⁴ Sans le beurre

⁵ Y compris le beurre

6. Ernährung 6. Alimentation

6.5 Übersicht über die Nahrungsmittelversorgung Aperçu de l'approvisionnement en denrées alimentaires

| | 1986/90 | 1996/00 | 2000 | 2004 | 2005 | 2006 | 2007 | 2008 | 2009 | 2010 | |
|---|---------------|---------------|---------------|---------------|---------------|---------------|---------------|---------------|---------------|---------------|--|
| Nährstoffe in 1000 t ~ Substances nutritives en 1000 t | | | | | | | | | | | |
| Inlandproduktion | | | | | | | | | | | Production indigène |
| Eiweiss | 185 | 180 | 180 | 189 | 188 | 190 | 188 | 195 | 199 | 199 | Protéines |
| Fett | 261 | 249 | 251 | 248 | 250 | 247 | 248 | 253 | 260 | 264 | Graisses |
| Kohlenhydrate | 520 | 558 | 618 | 613 | 598 | 567 | 615 | 633 | 669 | 601 | Hydrates de carbone |
| Einfuhr | | | | | | | | | | | Importations |
| Eiweiss | 78 | 92 | 95 | 99 | 95 | 103 | 110 | 116 | 113 | 114 | Protéines |
| Fett | 151 | 169 | 172 | 178 | 181 | 204 | 208 | 231 | 222 | 225 | Graisses |
| Kohlenhydrate | 472 | 541 | 617 | 774 | 786 | 811 | 868 | 822 | 731 | 651 | Hydrates de carbone |
| Ausfuhr | | | | | | | | | | | Exportations |
| Eiweiss | 29 | 37 | 33 | 35 | 38 | 37 | 37 | 39 | 46 | 45 | Protéines |
| Fett | 48 | 57 | 62 | 44 | 53 | 54 | 58 | 61 | 68 | 69 | Graisses |
| Kohlenhydrate | 88 | 168 | 222 | 373 | 423 | 416 | 390 | 422 | 358 | 279 | Hydrates de carbone |
| Verbrauch | | | | | | | | | | | Consommation |
| Eiweiss | 236 | 241 | 245 | 250 | 249 | 256 | 262 | 265 | 268 | 271 | Protéines |
| Fett | 358 | 370 | 384 | 378 | 380 | 392 | 401 | 415 | 415 | 424 | Graisses |
| Kohlenhydrate | 945 | 955 | 981 | 964 | 979 | 1'018 | 1'022 | 1 016 | 1 032 | 1 022 | Hydrates de carbone |
| Verwertbare Energie, TJ ~ Energie métabolisable, TJ | | | | | | | | | | | |
| Inlandproduktion | 22 314 | 22 419 | 23 540 | 23 437 | 23 198 | 22 608 | 23 441 | 24 045 | 24 985 | 23 993 | Production indigène |
| Inlandproduktion netto ¹ | ... | ... | 21 833 | 21 193 | 21 095 | 20 172 | 20 931 | 21 457 | 22 102 | 20 848 | Production indigène nette ¹ |
| davon tierische Lebensmittel netto ¹ | ... | ... | 9 907 | 9 262 | 9 560 | 9 226 | 9 200 | 9 330 | 9 337 | 9 220 | dont production nette d'aliments d'origine animale ¹ |
| Einfuhr | 16 145 | 18 278 | 19 845 | 22 798 | 23 046 | 24 518 | 25 772 | 25 994 | 24 083 | 22 899 | Importations |
| Ausfuhr | 3 816 | 5 694 | 6 691 | 8 612 | 9 867 | 9 787 | 9 485 | 10 154 | 9 453 | 8 128 | Exportations |
| Einfuhrüberschuss | 12 329 | 12 584 | 13 154 | 14 186 | 13 179 | 14 731 | 16 287 | 15 840 | 14 630 | 14 771 | Excédent d'importation |
| Entnahme aus Vorräten | | | | | | | | | | | Prise des stocks |
| Inlandprodukte | 83 | 256 | -928 | -1 087 | -25 | 714 | -744 | -1 003 | -258 | 900 | Produits indigènes |
| Einfuhrprodukte | 222 | 667 | 1 308 | 6 | 512 | 47 | - 318 | 285 | 113 | 76 | Produits importés |
| Total | 305 | 923 | 380 | -1 081 | 487 | 761 | -1 062 | -718 | -145 | 976 | Total |
| Gesamtverbrauch | 34 948 | 35 925 | 37 074 | 36 542 | 36 864 | 38 100 | 38 666 | 39 167 | 39 470 | 39 740 | Consommation totale |
| Inlandproduktion in % des Verbrauches ~ Production indigène en % de la consommation | | | | | | | | | | | |
| Eiweiss | 79 | 75 | 74 | 76 | 75 | 74 | 72 | 74 | 74 | 74 | Protéines |
| Fett | 73 | 67 | 65 | 65 | 66 | 63 | 62 | 61 | 63 | 62 | Graisses |
| Kohlenhydrate | 55 | 58 | 63 | 64 | 61 | 56 | 60 | 62 | 65 | 59 | Hydrates de carbone |
| Total verwertbare Energie | 64 | 62 | 63 | 64 | 63 | 59 | 61 | 61 | 63 | 60 | Energie métabolisable totale |
| Nettoanteil nach Korrektur für importierte Futtermittel ¹ | ... | ... | 59 | 58 | 57 | 53 | 54 | 55 | 56 | 52 | Part nette corrigée pour les aliments pour animaux importés ¹ |
| Nettoanteil bei tierischen Lebensmitteln ¹ | ... | ... | 78 | 76 | 78 | 73 | 72 | 72 | 73 | 70 | Part nette des aliments d'origine animale ¹ |

¹ Für die Netto-Inlandproduktion wird nur jener Anteil der Inlandproduktion berücksichtigt, der mit inländischen Futtermitteln produziert wurde.

¹ Pour la production indigène nette, seule est considérée la part des produits sur la base d'aliments pour animaux indigènes.

6. Ernährung 6. Alimentation

6.6 Nahrungsmittelverbrauch pro Kopf und Tag Consommation de denrées alimentaires par habitant et par jour

Inbegriffen alkoholische Getränke ~ Y compris boissons alcooliques

| Jahre Années | Eiweiss ~ Protéines | | | Fett ~ Graisse | | Kohlenhydrate Hydrates de carbone | | Energie ~ Energie | | | | |
|-----------------|---------------------|------------|---|----------------|------------|--------------------------------------|-----------|-------------------|-----------|--|--------|------------------------------|
| | Pflanzliches | Tierisches | Eiweiss- energie in % der Gesamt- energie | Pflanzliches | Tierisches | Pflanzliche | Tierische | Pflanzliche | Tierische | Animale | Total | Index |
| | Végétales | Animales | Energies des proté- ines en % de l'énergie totale | Végétale | Animale | Végétales | Animales | Végétale | | En % de la consomma- tion totale d'énergie % | Total | Indice |
| | g | g | | g | g | g | g | kJ | kJ | | kJ | 1934/36 (13 401) = 100 |
| 1999 | 33 | 57 | 11.2 | 52 | 88 | 340 | 21 | 8 920 | 4 674 | 34.4 | 13 556 | 101 |
| 2000 | 34 | 57 | 11.0 | 53 | 90 | 344 | 21 | 9 046 | 4 749 | 34.4 | 13 795 | 103 |
| 2001 | 32 | 57 | 11.1 | 50 | 88 | 334 | 22 | 8 732 | 4 694 | 35.0 | 13 426 | 100 |
| 2002 | 32 | 56 | 11.2 | 55 | 85 | 334 | 21 | 8 904 | 4 548 | 33.8 | 13 447 | 100 |
| 2003 | 33 | 57 | 11.4 | 56 | 82 | 340 | 21 | 9 063 | 4 452 | 32.9 | 13 514 | 101 |
| 2004 | 33 | 57 | 11.6 | 55 | 82 | 377 | 21 | 8 782 | 4 435 | 33.6 | 13 217 | 99 |
| 2005 | 32 | 57 | 11.5 | 55 | 82 | 332 | 21 | 8 862 | 4 439 | 33.3 | 13 301 | 99 |
| 2006 | 34 | 58 | 11.4 | 58 | 82 | 342 | 22 | 9 134 | 4 506 | 33.0 | 13 640 | 102 |
| 2007 | 33 | 60 | 11.5 | 59 | 83 | 339 | 23 | 9 156 | 4 566 | 33.3 | 13 722 | 103 |
| 2008 | 33 | 60 | 11.5 | 62 | 82 | 334 | 21 | 9 180 | 4 505 | 32.9 | 13 685 | 102 |
| 2009 | 33 | 60 | 11.5 | 62 | 81 | 337 | 21 | 9 229 | 4 459 | 32.6 | 13 688 | 102 |
| 2010 | 33 | 60 | 11.6 | 63 | 83 | 330 | 21 | 9 138 | 4 523 | 33.1 | 13 661 | 102 |

SBV Statistik

USP Statistique

6.7 Gesamt- und Durchschnittswert des schweizerischen Nahrungsmittelverbrauches Valeur totale et moyenne de la consommation suisse de denrées alimentaires

Berechnet zu Kleinhandelspreisen im Mittel der beiden Jahre 1936-37 und 1937-38

Calculée aux prix de détail moyens des deux années 1936-37 et 1937-38

| Jahre Années | Bevöl- kerung ¹ Popula- tion ¹ | Gesamtwert des Nahrungsmittelverbrauches ~ Valeur totale de la consommation des denrées alimentaires | | | | | Durchschnittswert von 1000 cal Valeur moyenne de 1000 cal | | | | | |
|-----------------|---|--|--------------------------|----------------------|--------------------------|-----------|--|---|-----------|-------------|-----------|--------|
| | | Pflanzliche ~ Végétales | | Tierische ~ Animales | | Total | Inlän- dische | je Kopf der Bevölkerung par habitant | | Pflanzliche | Tierische | Mittel |
| | | Total | Inländische Indigènes | Total | Inländische Indigènes | Indigènes | Total | Inländische Indigènes | Végétales | Animales | Moyenne | |
| | | Mio. CHF | Mio. CHF | Mio CHF | Mio. CHF | % | CHF | CHF | Rp. - ct. | Rp. - ct. | Rp. - ct. | |
| 1999 | 7 290 000 | 1 857 | 596 | 3 620 | 2 599 | 5 477 | 58.3 | 751 | 438 | 35.7 | 120.8 | 66.8 |
| 2000 | 7 350 000 | 1 846 | 613 | 3 661 | 2 599 | 5 507 | 58.0 | 752 | 437 | 34.7 | 118.8 | 65.6 |
| 2001 | 7 400 000 | 1 744 | 573 | 3 686 | 2 683 | 5 430 | 60.0 | 737 | 440 | 33.9 | 120.3 | 66.2 |
| 2002 | 7 460 000 | 1 785 | 579 | 3 661 | 2 694 | 5 446 | 60.1 | 730 | 439 | 33.6 | 122.6 | 65.7 |
| 2003 | 7 520 000 | 1 872 | 586 | 3 660 | 2 660 | 5 532 | 58.7 | 736 | 432 | 34.4 | 123.9 | 65.8 |
| 2004 | 7 560 000 | 1 909 | 575 | 3 669 | 2 649 | 5 578 | 57.8 | 738 | 427 | 35.8 | 123.8 | 67.3 |
| 2005 | 7 600 000 | 1 887 | 606 | 3 686 | 2 673 | 5 573 | 58.8 | 733 | 431 | 35.0 | 124.1 | 66.6 |
| 2006 | 7 660 000 | 1 941 | 591 | 3 786 | 2 715 | 5 727 | 57.7 | 747 | 431 | 34.6 | 124.6 | 66.2 |
| 2007 | 7 720 000 | 1 975 | 575 | 3 860 | 2 726 | 5 835 | 56.6 | 756 | 428 | 34.8 | 124.2 | 66.5 |
| 2008 | 7 820 000 | 2 044 | 574 | 3 918 | 2 706 | 5 962 | 55.0 | 762 | 419 | 35.4 | 125.9 | 67.1 |
| 2009 | 7 900 000 | 2 038 | 644 | 3 925 | 2 757 | 5 963 | 57.1 | 755 | 431 | 35.0 | 126.4 | 66.6 |
| 2010 | 7 970 000 | 2 048 | 638 | 4 022 | 2 840 | 6 070 | 57.3 | 762 | 436 | 35.1 | 126.5 | 67.3 |

¹ Den Berechnungen zugrundeliegende mittlere ortsanwesende Bevölkerung der Schweiz

¹ Base de calcul : population présente moyenne de la Suisse

SBV Statistik

USP Statistique

6. Ernährung 6. Alimentation

6.8 Verbrauchswert von Lebensmitteln und Rohstoffen Valeur de la consommation de denrées alimentaires et de leurs matières premières

| | 1991-95 | 1996-00 | 2007 | 2008 | 2009 | 2010 |
|--|---------------|---------------|---------------|---------------|---------------|--------------|
| Inlandproduktion zu Produzentenpreisen, in Millionen CHF ¹ Production indigène aux prix à la production, en million de CHF ¹ | | | | | | |
| Lebensmittel | | | | | | |
| - pflanzliche | 2 086 | 2 003 | 2 148 | 2 226 | 2 270 | 2 170 |
| - tierische | 6 594 | 5 253 | 5 162 | 5 685 | 5 113 | 4 965 |
| Total | 8 680 | 7 256 | 7 310 | 7 911 | 7 383 | 7 135 |
| Ausfuhrwert laut Handelsstatistik, in Millionen CHF ² Valeur d'exportation selon la statistique du commerce, en millions de CHF ² | | | | | | |
| Denrées d'origine | | | | | | |
| - végétale | 1 463 | 1 875 | 4 670 | 5 579 | 5 566 | 5 870 |
| - animale | 698 | 601 | 750 | 815 | 825 | 827 |
| Total | 2 161 | 2 475 | 5 420 | 6 394 | 6 391 | 6 697 |
| Einfuhrwert laut Handelsstatistik, in Millionen CHF ² Valeur d'importation selon la statistique du commerce, en millions de CHF ² | | | | | | |
| Lebensmittel | | | | | | |
| - pflanzliche | 4 089 | 4 748 | 7 237 | 7 759 | 7 372 | 7 365 |
| - tierische | 1 478 | 1 621 | 2 145 | 2 327 | 2 154 | 2 171 |
| Total | 5 567 | 6 369 | 9 382 | 10 086 | 9 526 | 9 536 |
| Für den Verbrauch verfügbar, in Millionen CHF Disponible pour la consommation, en millions de CHF | | | | | | |
| Denrées d'origine | | | | | | |
| - végétale | 4 712 | 4 876 | 4 715 | 4 406 | 4 076 | 3 665 |
| - animale | 7 374 | 6 274 | 6 557 | 7 197 | 6 442 | 6 309 |
| Total | 12 086 | 11 150 | 11 272 | 11 603 | 10 518 | 9 974 |
| Je Kopf der ortsanwesenden Bevölkerung verfügbar, in CHF Disponible par tête d'habitant de la population présente, en CHF | | | | | | |
| Fr. Nominal ~ nominale | 1 711 | 1 540 | 1 460 | 1 484 | 1 331 | 1 251 |
| Preisindex ³ ~ Indice de prix ³ | 432 | 423 | 433 | 457 | 444 | 436 |
| Fr. real ⁴ ~ réelle ⁴ | 396 | 364 | 337 | 325 | 300 | 287 |
| Inlandproduktion in Prozent der für den Verbrauch verfügbaren Lebensmittel Production indigène en % des denrées alimentaires disponibles pour la consommation | | | | | | |
| Denrées d'origine | | | | | | |
| - végétale % | 44 | 41 | 46 | 51 | 56 | 59 |
| - animale % | 89 | 84 | 79 | 79 | 79 | 79 |
| Total % | 72 | 65 | 65 | 68 | 70 | 72 |

¹ Bis 1992 Berechnung aus Endrohertrag, ab 1993 - 2000 aus Endproduktion, ab 2001 aus Produktionswert, siehe auch Kap. 10

² Ab 2006: Inbegriffen Lohnveredlungs- und Retourwarenverkehr sowie Stromhandel

³ Gruppe Nahrungsmittel des Grosshandelspreisindex, ab 1993 Gruppe landwirtschaftliche Produkte, ohne Baumschul- und Gartenbauprodukte des Produzentenpreisindex, umbasiert, August 1939 = 100

⁴ Gesamtwert je Kopf dividiert durch Grosshandelspreisindex mal 100

¹ Jusqu'à l'année 1992 comptes à partir du rendement brut épuré, depuis 1993 à 2000 à partir de la production finale, dès 2001 à partir de la valeur de la production, voir chap. 10

² Dès 2006 : y compris des marchandises de perfectionnement à façon, des marchandises en retour et du commerce d'électricité

³ Groupe des denrées alimentaires de l'indice des prix de gros, dès 1993 groupe des produits agricoles, sans les produits des pépinières et de l'horticulture de l'indice des prix à la production, transposé, août 1939 = 100

⁴ Valeur totale par habitant divisée par l'indice des prix de gros multipliée par 100

6. Ernährung 6. Alimentation

6.9 Weinverbrauch Consommation de vin

| Jahre (1. VII - 30. VI) ab 2004: Kalenderjahr | Art | Inlandproduktion ¹ | | Einfuhr ² ~ Importations ² | | Ausfuhr ² | Anfangsvorrat | |
|--|--------------|---|----------------------------------|--|--|-------------------------------------|-----------------------|--|
| | | Production indigène ¹ hl | Trinkwein | | Wein zur Essigfabrikation Vin pour la fabri- cation de vinaigre hl | Exportations ² hl | Stocks de base | |
| | | | Vin de consommation hl | Vin de consommation hl | | | Inländischer Wein | |
| | | | | | | | Vin du pays hl | Ausländ. Wein Vin importé hl |
| 2000-01 | Rot | 569 445 | 1 436 910 | 7 205 | 6 910 | 561 117 | 807 159 | |
| | Weiss | 629 272 | 251 011 | 22 873 | 5 636 | 650 920 | 130 859 | |
| | Total | 1 198 717 | 1 687 921 | 30 078 | 12 546 | 1 212 037 | 938 018 | |
| 2001-02 | Rot | 535 610 | 1 382 210 | 7 084 | 7 712 | 576 308 | 783 486 | |
| | Weiss | 567 198 | 291 135 | 22 589 | 5 768 | 696 364 | 134 682 | |
| | Total | 1 102 808 | 1 673 345 | 29 673 | 13 480 | 1 272 672 | 918 168 | |
| 2002-03 | Rot | 513 434 | 1 430 394 | 4 367 | 6 623 | 549 719 | 766 795 | |
| | Weiss | 498 572 | 236 368 | 24 051 | 5 051 | 674 061 | 180 127 | |
| | Total | 1 012 006 | 1 666 762 | 28 418 | 11 674 | 1 223 780 | 946 922 | |
| 2003 2.Hj. ⁵ | Rot | 458 491 | 611 199 | 2 209 | 3 502 | 519 074 | 779 993 | |
| | Weiss | 424 816 | 115 639 | 10 081 | 4 198 | 632 054 | 153 785 | |
| | Total | 883 307 | 726 838 | 12 290 | 7 700 | 1 151 128 | 933 778 | |
| 2004 ⁶ | Rot | 570 391 | 1 365 981 | 4 052 | 9 913 | 782 166 | 664 011 | |
| | Weiss | 518 584 | 261 852 | 23 596 | 8 540 | 851 232 | 108 615 | |
| | Total | 1 088 975 | 1 627 833 | 27 648 | 18 453 | 1 633 398 | 772 626 | |
| 2005 ⁶ | Rot | 490 947 | 1 353 078 | 7 740 | 11 771 | 870 491 | 651 303 | |
| | Weiss | 449 958 | 275 858 | 19 339 | 11 651 | 870 890 | 112 951 | |
| | Total | 940 905 | 1 628 936 | 27 079 | 23 422 | 1 741 381 | 764 254 | |
| 2006 ⁶ | Rot | 507 265 | 1 289 981 | 7 246 | 15 125 | 870 865 | 609 567 | |
| | Weiss | 442 746 | 281 167 | 26 561 | 11 129 | 809 638 | 103 975 | |
| | Total | 950 011 | 1 571 148 | 33 807 | 26 254 | 1 680 503 | 713 542 | |
| 2007 ⁶ | Rot | 496 303 | 1 350 598 | 6 472 | 12 748 | 898 322 | 540 251 | |
| | Weiss | 481 213 | 327 862 | 13 196 | 5 844 | 771 369 | 98 327 | |
| | Total | 977 516 | 1 678 460 | 19 668 | 18 592 | 1 669 691 | 638 578 | |
| 2008 ⁶ | Rot | 535 844 | 1 312 559 | 3 342 | 13 369 | 861 096 | 515 558 | |
| | Weiss | 472 109 | 337 224 | 21 341 | 5 391 | 769 260 | 102 361 | |
| | Total | 1 007 953 | 1 649 783 | 24 683 | 18 760 | 1 630 356 | 617 919 | |
| 2009 ⁶ | Rot | 550 461 | 1 364 003 | 8 009 | 13 247 | 861 492 | 474 988 | |
| | Weiss | 494 338 | 333 037 | 22 086 | 5 422 | 761 637 | 113 730 | |
| | Total | 1 044 799 | 1 697 040 | 30 095 | 18 669 | 1 623 129 | 588 718 | |
| 2010 ⁶ | Rot | 501 346 | 1 372 426 | 9 236 | 14 231 | 907 067 | 468 104 | |
| | Weiss | 467 169 | 343 258 | 23 492 | 5 998 | 797 062 | 121 461 | |
| | Total | 968 515 | 1 715 684 | 32 728 | 20 229 | 1 704 129 | 589 565 | |
| 2011 ⁶ | Rot | 547 965 | 1 308 922 | 17 274 | 14 735 | 877 631 | 483 723 | |
| | Weiss | 504 044 | 369 698 | 5 260 | 5 598 | 793 870 | 113 877 | |
| | Total | 1 052 009 | 1 678 620 | 22 534 | 20 333 | 1 671 501 | 597 600 | |

¹ Weinmosterte gemäss obligatorischer Weinerntedeclaration abzüglich Most für Traubensaft sowie 6 % für Schwund, Abfüllverlust, Weinhefeabbau usw.

² Naturwein der Zolltarifnummern 2204.2131, 2139, 2141, 2149, 2932, 2939, 2942, das heisst, ohne Weinspezialitäten

³ Beim bewilligungspflichtigen Weinhandel

⁴ Die zur Essigfabrikation verwendete Menge Inlandwein ist unbedeutend

⁵ Infolge Umstellung auf Kalenderjahr nur 2. Halbjahr

⁶ Ab 2004: Inbegriffen Vorräte der Selbststeinkelterer

6. Ernährung 6. Alimentation

| Vorrat am Jahresende ³ | | Verbrauch (inbegriffen Wein zur Essigfabrikation) ⁴ | | | Genre | Année (1. VII - 30. VI) dès 2004 : année civile |
|---|--------------------|---|--|-------------|--------------|--|
| Stocks à la fin de l'année ³ | | Consommation (y compris vin pour la fabrication de vinaigre) ⁴ | | | | |
| Inländischer Wein | Ausländischer Wein | Total | davon inländischer Wein ~ dont vin du pays | | | |
| Vin du pays | Vin importé | | | | | |
| hl | hl | hl | hl | % | | |
| 576 308 | 783 486 | 2 015 132 | 547 344 | 27.2 | Rouge | 2000-01 |
| 696 364 | 134 682 | 848 253 | 578 192 | 68.2 | Blanc | |
| 1 272 672 | 918 168 | 2 863 385 | 1 125 536 | 39.3 | Total | |
| 549 719 | 766 795 | 1 960 472 | 554 487 | 28.3 | Rouge | 2001-02 |
| 674 061 | 180 127 | 852 012 | 583 733 | 68.5 | Blanc | |
| 1 223 780 | 946 922 | 2 812 484 | 1 138 220 | 40.5 | Total | |
| 519 074 | 779 993 | 1 959 019 | 537 456 | 27.4 | Rouge | 2002-03 |
| 632 054 | 153 785 | 822 289 | 535 528 | 65.1 | Blanc | |
| 1 151 128 | 933 778 | 2 781 308 | 1 072 984 | 38.6 | Total | |
| 623 481 | 664 011 | 1 120 624 | 350 582 | 31.3 | Rouge | 2003 2e sem. ⁵ |
| 703 109 | 108 615 | 520 453 | 349 563 | 67.2 | Blanc | |
| 1 326 590 | 772 626 | 1 641 077 | 700 145 | 42.7 | Total | |
| 870 491 | 651 303 | 1 854 894 | 472 153 | 25.5 | Rouge | 2004 ⁶ |
| 870 890 | 112 951 | 771 498 | 490 386 | 63.6 | Blanc | |
| 1 741 381 | 764 254 | 2 626 392 | 962 539 | 36.6 | Total | |
| 870 865 | 609 567 | 1 881 356 | 478 802 | 25.4 | Rouge | 2005 ⁶ |
| 809 638 | 103 975 | 803 732 | 499 559 | 62.2 | Blanc | |
| 1 680 503 | 713 542 | 2 685 088 | 978 361 | 36.4 | Total | |
| 898 322 | 540 251 | 1 831 226 | 464 683 | 25.4 | Rouge | 2006 ⁶ |
| 771 369 | 98 327 | 783 262 | 469 886 | 60.0 | Blanc | |
| 1 669 691 | 638 578 | 2 614 488 | 934 569 | 35.7 | Total | |
| 861 096 | 515 558 | 1 902 544 | 520 781 | 27.4 | Rouge | 2007 ⁶ |
| 769 260 | 102 361 | 814 502 | 477 478 | 58.6 | Blanc | |
| 1 630 356 | 617 919 | 2 717 046 | 998 259 | 36.7 | Total | |
| 861 492 | 474 988 | 1 878 550 | 522 079 | 27.8 | Rouge | 2008 ⁶ |
| 761 637 | 113 730 | 821 537 | 474 341 | 57.7 | Blanc | |
| 1 623 129 | 588 718 | 2 700 087 | 996 420 | 36.9 | Total | |
| 907 067 | 468 104 | 1 870 535 | 491 639 | 26.3 | Rouge | 2009 ⁶ |
| 797 062 | 121 461 | 800 883 | 453 491 | 56.6 | Blanc | |
| 1 704 129 | 589 565 | 2 671 418 | 945 130 | 35.4 | Total | |
| 877 631 | 483 723 | 1 882 594 | 516 551 | 27.4 | Rouge | 2010 ⁶ |
| 793 870 | 113 877 | 838 697 | 464 363 | 55.4 | Blanc | |
| 1 671 501 | 597 600 | 2 721 291 | 980 914 | 36.0 | Total | |
| 925 792 | 466 985 | 1 828 003 | 485 069 | 26.5 | Rouge | 2011 ⁶ |
| 850 052 | 106 051 | 825 048 | 442 264 | 53.6 | Blanc | |
| 1 775 844 | 573 036 | 2 653 051 | 927 333 | 35.0 | Total | |

¹ Récolte de moût conformément à la déclaration obligatoire sur la récolte du vin moins le moût pour le jus de raisin, ainsi que les 6 % pour les pertes, les pertes dues au remplissage, la dégradation de la lie de vin, etc.

² Vin naturel correspondant aux numéros 2204.2131, 2139, 2141, 2149, 2932, 2939, 2942, du tarif douanier, c'est-à-dire sans les spécialités de vins

³ Dans les commerces soumis à l'autorisation

⁴ La quantité de vins du pays pour la fabrication de vinaigre est négligeable

⁵ Seulement 2e semestre suite au passage à l'année civile

⁶ Dès 2004 : incl. stocks vignerons-encaveurs

6. Ernährung 6. Alimentation

6.10 Verbrauch von alkoholischen Getränken Consommation de boissons alcooliques

| Getränke ~ Boissons | 2005 | 2006 | 2007 | 2008 | 2009 | 2010 |
|------------------------------|--|-------------|-------------|-------------|-------------|-------------|
| | Menge, in 1000 hl ~ Quantité, en 1000 hl | | | | | |
| Wein | 2 898 | 2 877 | 2 982 | 2 974 | 2 948 | 3 003 |
| Obstwein (Gärmost) | 138 | 135 | 133 | 125 | 119 | 149 |
| Bier | 4 103 | 4 264 | 4 356 | 4 462 | 4 461 | 4 477 |
| Branntwein (40 % Alkohol) | 285 | 290 | 301 | 309 | 304 | 304 |
| Total (100 % Alkohol) | 635 | 644 | 665 | 670 | 669 | 670 |
| | Menge, in l je Kopf der über 15jährigen Personen ~ Quantité en litre par tête d'habitant de plus de 15 ans | | | | | |
| Vin | 46.2 | 46.1 | 47.0 | 46.2 | 45.1 | 45.5 |
| Cidre | 2.2 | 2.2 | 2.1 | 1.9 | 1.8 | 2.3 |
| Bière | 65.4 | 68.4 | 68.8 | 69.3 | 68.3 | 67.8 |
| Eau-de-vie (40 %) | 4.5 | 4.7 | 4.7 | 4.8 | 4.7 | 4.6 |
| Total (100 % alcools) | 10.1 | 10.3 | 10.5 | 10.4 | 10.3 | 10.1 |

Schätzung der Eidg. Alkoholverwaltung (EAV)

Evaluations de la Régie fédérale des alcools (RFA)

6.11 Verbrauch von Eiern Consommation d'oeufs

In Millionen St. ~ En millions de pce

| Herkunft, Verwendung | 2008 | 2009 | 2010 | 2011 | Provenance, utilisation |
|---|------------------|------------------|------------------|------------------|---|
| Total Inlandproduktion | 685.450 | 721.545 | 751.944 | 757.473 | Total production indigène |
| Schaleneierimportüberschuss | | | | | Excédent d'importation d'oeufs en coquille |
| Total | 516.796 | 519.848 | 512.648 | 485.504 | Total |
| davon verarbeitet | 262.305 | 261.914 | 257.710 | 251.247 | dont transformés |
| Eiprodukteimportüberschuss | | | | | Excédent d'importation de produits à |
| in Mio. Eiereinheiten | 249.710 | 249.184 | 241.401 | 207.907 | base d'oeufs en mio unités d'oeufs |
| Total Importüberschuss | 766.506 | 769.032 | 754.049 | 693.411 | Total des excédents d'importations |
| Schaleneierverbrauch total ¹ | | | | | Total consommation d'oeufs ¹ |
| Import | 254.491 | 257.934 | 254.938 | 234.257 | Importations |
| Inland | 655.450 | 691.545 | 711.944 | 697.473 | Indigènes |
| Total | 909.941 | 949.479 | 966.882 | 931.730 | Total |
| Eiproduktverbrauch ¹ | | | | | Consom. de produits à base d'oeufs ¹ |
| Inland | 30.000 | 30.000 | 40.000 | 60.000 | Indigènes |
| Import | 512.015 | 511.098 | 499.111 | 459.154 | Importations |
| Total | 542.015 | 541.098 | 539.111 | 519.154 | Total |
| Gesamtverbrauch | | | | | Consommation totale |
| Total | 1 451.956 | 1 490.577 | 1 505.993 | 1 450.884 | Total |
| pro Person in Stück | 186 | 189 | 189 | 181 | Pièces par personne |

¹ Lagerveränderungen berücksichtigt

¹ Il est tenu compte des modifications de stock

6. Ernährung 6. Alimentation

6.12 Haushaltsausgaben Dépenses des ménages

| Budgetstruktur | In CHF pro Haushalt bzw. in % des Bruttoeinkommens | | | | En CHF par ménage resp. en % du revenu brut | | Structure du budget |
|--|---|--------------|---------------|--------------|--|--------------|--|
| | 2007 CHF | % | 2008 CHF | % | 2009 CHF | % | |
| Erwerbseinkommen | 6 730 | 0.7 | 6 956 | 0.8 | 7 053 | 0.8 | Revenus du travail |
| Einkommen aus Vermögen und Vermietung | 421 | 4.6 | 347 | 3.8 | 398 | 4.3 | Revenus de la fortune et de la location |
| Primäreinkommen | 7 151 | 78.7 | 7 303 | 80.2 | 7 452 | 79.5 | Revenu primaire |
| Renten und Sozialleistungen | 1 790 | 19.7 | 1 649 | 18.1 | 1 794 | 19.1 | Rentes et transferts sociaux |
| Monetäre Transfereinkommen von anderen Haushalten | 140 | 1.5 | 152 | 1.7 | 123 | 1.3 | Transferts monétaires reçus d'autres ménages |
| Bruttoeinkommen | 9 081 | 100.0 | 9 103 | 100.0 | 9 369 | 100.0 | Revenu brut |
| Obligatorische Transferausgaben | -2 432 | -26.8 | -2 443 | -26.8 | -2 516 | -26.9 | Dépenses de transfer obligatoires |
| Sozialversicherungsbeiträge | -851 | -9.4 | -887 | -9.7 | -896 | -9.6 | Assurances sociales |
| Steuern | -1 090 | -12.0 | -1 063 | -11.7 | -1 126 | -12.0 | Impôts |
| Krankenkassen: Prämien der Grundvers. | -490 | -5.4 | -493 | -5.4 | -495 | -5.3 | Assurance-maladie de base: primes |
| Monetäre Transferausgaben | -208 | -2.3 | -195 | -2.1 | -202 | -2.2 | Transferts monétaires |
| Verfügbares Einkommen | 6 441 | 70.9 | 6 465 | 71.0 | 6 650 | 71.0 | Revenu disponible |
| Übrige Vers., Gebühren und Übertragungen | -581 | -6.4 | -532 | -5.8 | -569 | -6.1 | Autres assurances, taxes et transferts |
| Krankenkassen: Prämien für Zusatzvers. | -131 | -1.4 | -120 | -1.3 | -128 | -1.4 | Assurances-maladie complémentaires: primes |
| Übrige Versicherungsprämien | -191 | -2.1 | -185 | -2.0 | -188 | -2.0 | Autres assurances: primes |
| Gebühren | -72 | -0.8 | -68 | -0.7 | -72 | -0.8 | Taxes |
| Spenden, Geschenke und Einladungen | -186 | -2.0 | -159 | -1.7 | -181 | -1.9 | Dons, cadeaux offerts et invitations |
| Konsumausgaben | -5 377 | -59.2 | -5 311 | -58.3 | -5 374 | -57.4 | Dépenses de consommation |
| Nahrungsmittel und alkoholfreie Getränke | -638 | -7.0 | -656 | -7.2 | -659 | -7.0 | Produits alimentaires et boissons non alcoolisées |
| Alkoholische Getränke und Tabakwaren | -103 | -1.1 | -102 | -1.1 | -106 | -1.1 | Boissons alcoolisées et tabacs |
| Gast- und Beherbergungsstätten | -537 | -5.9 | -521 | -5.7 | -544 | -5.8 | Restauration et services d'hébergement |
| Bekleidung und Schuhe | -240 | -2.6 | -228 | -2.5 | -226 | -2.4 | Vêtements et chaussures |
| Wohnen und Energie | -1 428 | -15.7 | -1 476 | -16.2 | -1 496 | -16.0 | Logement et énergie |
| Wohnungseinrichtung und laufende Haushaltsführung | -297 | -3.3 | -265 | -2.9 | -281 | -3.0 | Ameublement, équipement et entretien du ménage |
| Gesundheitsausgaben | -278 | -3.1 | -234 | -2.6 | -269 | -2.9 | Dépenses de santé |
| Verkehr | -734 | -8.1 | -745 | -8.2 | -717 | -7.7 | Transports |
| Nachrichtenübermittlung | -175 | -1.9 | -172 | -1.9 | -177 | -1.9 | Communications |
| Unterhaltung, Erholung und Kultur | -658 | -7.3 | -631 | -6.9 | -627 | -6.7 | Loisirs et culture |
| Andere Waren und Dienstleistungen | -289 | -3.2 | -281 | -3.1 | -272 | -2.9 | Autres biens et services |
| Sporadische Einkommen [4] | 392 | 4.3 | 405 | 4.5 | 451 | 4.8 | Revenus sporadiques [4] |
| Sparbetrag | 875 | 9.6 | 1 028 | 11.3 | 1 158 | 12.4 | Épargne |
| | Anzahlen bzw. % | | | | Nombre resp. % | | |
| Personen pro Haushalt (Mittelwert) | 2.22 | 100.0 | 2.21 | 100.0 | 2.20 | 100.0 | Personnes par ménage (moyenne) |
| Haushaltszusammensetzung nach Erwerbsstatus und Alter | | | | | | | Composition du ménage selon le statut d'activité et l'âge |
| Selbständigerwerbende | 0.18 | 7.9 | 0.18 | 8.0 | 0.17 | 7.8 | Indépendants |
| Unselbständigerwerbende | 1.03 | 46.3 | 1.06 | 48.2 | 1.05 | 47.6 | Salariés |
| Rentner | 0.37 | 16.8 | 0.36 | 16.4 | 0.38 | 17.3 | Rentiers |
| Personen in Ausbildung | 0.10 | 4.7 | 0.10 | 4.3 | 0.08 | 3.8 | Personnes en formation |
| Andere [6] | 0.17 | 7.8 | 0.15 | 6.9 | 0.16 | 7.5 | Autres [6] |
| Kinder unter 15 Jahren | 0.37 | 16.5 | 0.36 | 16.1 | 0.35 | 16.1 | Enfants de moins de 15 ans |
| Anteil Haushalte ausgewählter Haushaltgruppen | | | | | | | Proportions de différentes catégories de ménages |
| Einpersonenhaushalte | 33.0 | | 33.5 | | 33.6 | | Ménages de personnes seules |
| Mieterhaushalte | 60.0 | | 60.8 | | 60.3 | | Ménages locataires |
| Haushalte mit min. einem Auto | 79.4 | | 78.2 | | 77.8 | | Ménages avec au moins une voiture |
| Haushalte mit min. einem Velo | 67.1 | | 66.4 | | 65.7 | | Ménages avec au moins un vélo |
| Haushalte mit min. einem Computer | 79.2 | | 81.4 | | 82.5 | | Ménages avec au moins un ordinateur |
| Haushalte mit min. einem Mobiltelefon | 88.9 | | 90.3 | | 91.3 | | Ménages avec au moins un téléphone portable |
| Haushalte mit min. einem Haustier (Hund oder Katze) | 28.5 | | 29.4 | | 27.4 | | Ménages avec au moins un animal domestique (chien ou chat) |

7. Preise, Löhne, Zinsen

7. Prix, salaires, intérêts

Tabelle ~ Tableau

Seite ~ Page

| | | |
|------|---|-----|
| 7.1 | Richtpreise landwirtschaftlicher Erzeugnisse Prix indicatifs des produits agricoles | 156 |
| 7.2 | Erzielte Produzentenpreise landwirtschaftlicher Erzeugnisse, 1. Teil Prix payés au producteurs des produits agricoles, 1ère partie | 160 |
| 7.3 | Erzielte Produzentenpreise landwirtschaftlicher Erzeugnisse, 2. Teil Prix payés aux producteurs des produits agricoles, 2ème partie..... | 162 |
| 7.4 | Realisierte Bruttopreise an Nutztviehauktionen Prix bruts réalisés lors de mises de bétail | 163 |
| 7.5 | Produzentenpreisindex landwirtschaftlicher Erzeugnisse, Dezember 2010 = 100 Indice des prix à la production des produits agricoles, décembre 2010 = 100 | 164 |
| 7.6 | Einkaufspreisindex landwirtschaftlicher Produktionsmittel, Januar 2007 = 100 Indice des prix d'achat des agents de production agricoles, janvier 2007 = 100 | 165 |
| 7.7 | Einkaufspreisindex landwirtschaftlicher Produktionsmittel, Dezember 2010 = 100 Indice des prix d'achat des agents de production agricoles, décembre 2010 = 100 | 166 |
| 7.8 | Kaufkraft des Erlöses für landw. Erzeugnisse gegenüber landw. Produktionsmitteln, Dezember 2010 = 100 Pouvoir d'achat des produits agricoles par rapport aux agents de production, décembre 2010 = 100 | 166 |
| 7.9 | Index der Preise ausgewählter landwirtschaftlicher Produktionsfaktoren, Dezember 2010 = 100 Indice des prix des facteurs de production agricole sélectionnés, décembre 2010 = 100 | 166 |
| 7.10 | Einkaufspreis ausgewählter landwirtschaftlicher Produktionsmittel Prix d'achat pour des agents de production agricole sélectionnés | 167 |
| 7.11 | Durchschnittliche Konsumentenpreise ausgewählter Artikel Prix moyen à la consommation de certains articles | 167 |
| 7.12 | Schweizerischer Landesindex der Konsumentenpreise, Dezember 2010 = 100 Indice suisse des prix à la consommation, décembre 2010 = 100..... | 168 |
| 7.13 | Importpreisindex, Dezember 2010 = 100 Indice des prix à l'importation, décembre 2010 = 100..... | 168 |
| 7.14 | Produzentenpreisindex, Dezember 2010 = 100 Indice des prix à la production, décembre 2010 = 100 | 169 |
| 7.15 | Entwicklung ausgewählter Produzentenpreise (nominal) Evolution des prix à la production de produits sélectionnés (valeurs nominales)..... | 170 |
| 7.16 | Durchschnittliche Preise von Boden und landwirtschaftlichen Heimwesen Prix moyens de terres et des domaines agricoles | 171 |
| 7.17 | Handänderungen sowie Kauf- und Vertragspreise landwirtschaftlicher Anwesen Transferts ainsi que prix d'achat et de contrat de domaines agricoles | 172 |
| 7.18 | Bruttolöhne landwirtschaftlicher Angestellter nach Ausbildung und Funktion, 2009 Salaires bruts d'employés agricoles par formation et fonction..... | 172 |
| 7.19 | Verschuldung je ha Kulturfläche (ohne Wald) und Zinsbelastung Endettement par ha de surface cultivée (sans les forêts) et charge d'intérêts | 173 |

7. Preise, Löhne, Zinsen 7. Prix, salaires, intérêts

Die Agrarpreisindizes geben Informationen über die Entwicklung der Produzentenpreise landwirtschaftlicher Erzeugnisse (Output) und der Einkaufspreise landwirtschaftlicher Produktionsmittel und -faktoren (Input). Der Warenkorb des im 2007 revidierten Einkaufspreisindex landwirtschaftlicher Produktionsmittel (EPI) wurde um fast das Doppelte erweitert. Deswegen können nicht alle Indexreihen vor Beginn der Referenzperiode (Januar 2007) auf die neue Basis umgerechnet werden (Tabelle 7.6). Der Index ist in der aktuellen Version weiterhin kohärent mit dem Produzentenpreisindex landwirtschaftlicher Erzeugnisse. Kapital- und Arbeitskosten, Pachtzinsen, Versicherungen und Landkauf sind vom EPI ausgeschlossen. Die beiden Ersten werden im Index der Preise landwirtschaftlicher Produktionsfaktoren erfasst (Tabelle 7.9).

Der Produzentenpreisindex wurde im Jahr 2010 revidiert und wird mit der Originalreferenzperiode (Dezember 2010 = 100) des Bun-

Les indices des prix agricoles reflètent l'évolution des prix à la production des produits agricoles (sortants) et des prix d'achat des agents et des facteurs de production agricole (intrants). Le panier constitutif de l'indice, révisé en 2007, des prix d'achat des moyens de production agricole (IPA) s'est vu augmenter du double à peu de chose près. De ce fait, il n'est pas possible de convertir toutes les séries d'indices antérieures au début de la période de référence (janvier 2007) en conformité avec la nouvelle base (tableau 7.6). Dans sa version actuelle, l'IPA reste toujours cohérent avec l'indice des prix à la production des produits agricoles. Le coût du capital et du travail, les frais de fermage, les assurances et les acquisitions de terrain ne sont pas compris dans l'IPA. Les deux premiers sont saisis dans l'indice des prix des facteurs de production agricoles (tableau 7.9).

L'indice des prix à la production, qui a été révisé en 2010, est publié en utilisant la période de référence originale (décembre 2010 = 100)

Vergleich der Indices, Dezember 2010 = 100 Punkte Comparaison des indices, décembre 2010 = 100 points

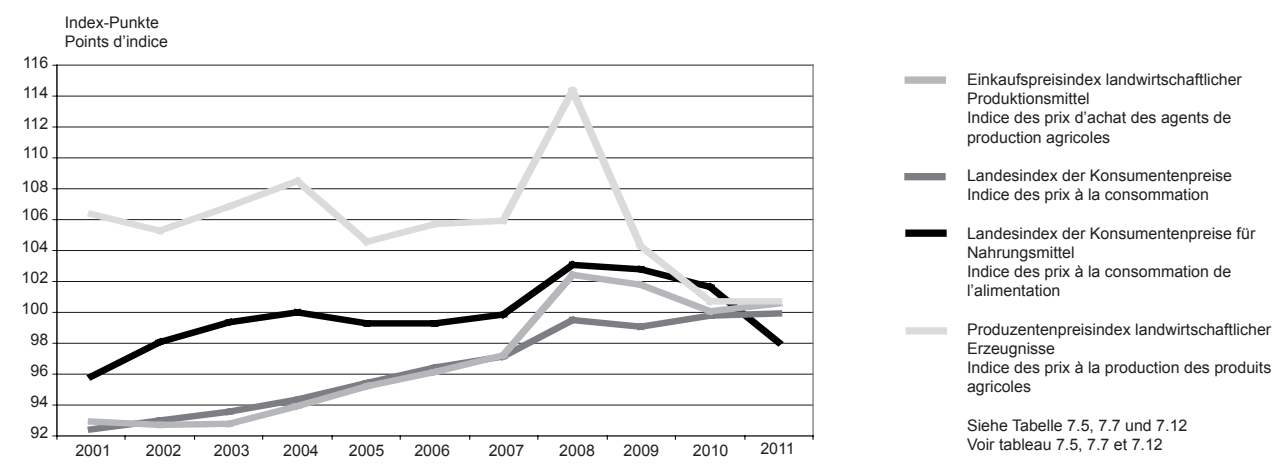

desamtes für Statistik publiziert (Tabelle 7.5). Bei der Revision wurde die Nomenklatur an die Agrarpreisstatistik von Eurostat angepasst, was zur Folge hat, dass nicht alle Indexreihen vor der Umstellung auf die neue Basis umgerechnet werden können. Um die direkte Vergleichbarkeit mit dem Produzentenpreisindex sowie den übrigen Indices zu gewährleisten, wurde der Einkaufspreisindex auf die Referenzperiode Dezember 2010 = 100 umgerechnet (Tabelle 7.7).

Der Produzentenpreisindex erreichte im Jahr 1990 mit 144,1 Punkten seinen Höchststand. Im Jahr 2011 ist er gegenüber dem Vorjahr unverändert geblieben (Tabelle 7.5). Der Einkaufspreisindex landwirtschaftlicher Produktionsmittel (Dezember 2010 = 100) stieg im Jahr 2011 auf den Stand von 100,6 Punkten und nahm damit gegenüber dem Vorjahr um 0,6 Punkte zu (Tabelle 7.7). Der Teilindex der Produktionsmittel landwirtschaftlicher Herkunft (Futtermittel, Saat- und Pflanzgut) nahm gegenüber dem Vorjahr um 0,2 Punkte zu. Auch der Teilindex der restlichen Produktionsmittel war steigend - von 99,9 auf 100,6 Punkte. Die grössten Zunahmen verzeichneten die Energie- und Schmierstoffe (+7,6 Punkte) und die Dünge- und Bodenverbesserungsmittel (+6,8 Punkte). Eine Preisabnahme verzeichneten hingegen die Maschinen und Fahrzeuge (-4,2 Punkte) aufgrund des tiefen Eurokurses.

Der Schweizerische Landesindex der Konsumentenpreise (Basis Dezember 2010 = 100) stieg im Jahr 2011 um 0,2 Punkte im Vergleich zum Vorjahr auf 100 Punkte (Tabelle 7.12). Der Teilindex für Nahrungsmittel verzeichnete eine Abnahme von 3,5 Punkten auf 98,1 Punkte. Am stärksten betroffen waren die Fische und Fischwaren (4,4 Punkte). Insgesamt ist die Kaufkraft der Landwirte gegenüber dem Vorjahr gesunken, da der Erlös für die landwirtschaftlichen Erzeugnisse unverändert blieb, die Preise für Produktionsmittel hingegen anstiegen (Tabelle 7.8).

de l'Office fédéral de la statistique (tableau 7.5). Pour la révision, la nomenclature a été adaptée à la statistique des prix agricoles d'Eurostat, de ce fait, il n'est pas possible de convertir toutes les séries d'indices en conformité avec la nouvelle base avant la reconversion. Afin de garantir sa comparabilité avec l'indice des prix à la production et les autres indices, l'indice des prix d'achat a été converti en fonction de la période de référence décembre 2010 = 100 (tableau 7.7).

L'indice des prix à la production avait atteint son pic historique de 144,4 points en 1990. En 2011, il est resté identique à 2010 (tableau 7.5). L'indice des prix d'achat des agents de production agricoles (décembre 2010 = 100) est monté à 100,6 points en 2011, gagnant ainsi 0,6 point par rapport à l'année précédente (tableau 7.7). L'indice partiel des agents de production d'origine agricole (fourrages, semences et plants) a augmenté de 0,2 points par rapport à l'année précédente. L'indice partiel des autres agents de production a aussi connu une augmentation, passant de 99,9 à 100,6 points. Les plus fortes augmentations sont observées pour l'énergie et les lubrifiants (+7,6 points), ainsi que les produits de fertilisation et d'amendement (+6,8 points). En raison de la faiblesse de l'euro, les machines et les véhicules ont quant à eux accusé une baisse de prix (- 4,2 points).

En 2011, l'indice suisse des prix à la consommation (base décembre 2010 = 100) a progressé de 0,2 point par rapport à l'année précédente, pour s'inscrire à 100 points (tableau 7.12). L'indice partiel des produits alimentaires a enregistré un recul de 3,5 point, passant à 98,1 points. Les poissons, crustacés et fruits de mer ont été le plus fortement touchés (-4,4 points). Dans l'ensemble, le pouvoir d'achat des agriculteurs a diminué par rapport à l'année précédente, étant donné que les recettes des produits agricoles sont restées les mêmes alors que les prix des agents de production ont augmenté (tableau 7.8).

7. Preise, Löhne, Zinsen

7. Prix, salaires, intérêts

7.1 Richtpreise landwirtschaftlicher Erzeugnisse

Prix indicatifs des produits agricoles

Zielpreise (MwSt inbegriffen), die nicht unbedingt realisiert werden; Periode: Durchschnitt des Wirtschafts- bzw. des Kalenderjahres
 Prix d'objectif (TVA incluse), qui ne sont pas forcément réalisés; période: moyenne de la campagne ou de l'année civile

| Erzeugnisse | Qualität ¹ | Einheit | 1995 | 2000 | 2005 | 2007 |
|-------------------------------------|------------------------|------------|-------|--------|--------|--------|
| Getreide | | | | | | |
| Weizen Top | 77 - 79 kg hl-Gewicht | CHF/100 kg | ... | ... | 57.00 | ... |
| Weizen I | 77 - 79 kg hl-Gewicht | CHF/100 kg | ... | ... | 54.00 | ... |
| Weizen II | 77 - 79 kg hl-Gewicht | CHF/100 kg | ... | ... | 49.00 | ... |
| Weizen Biscuits | 77 - 79 kg hl-Gewicht | CHF/100 kg | ... | ... | 50.50 | ... |
| Roggen | 73 - 74 kg hl-Gewicht | CHF/100 kg | ... | ... | 46.00 | ... |
| Futterweizen | 77 - 79 kg hl-Gewicht | CHF/100 kg | ... | ... | 43.50 | 40.00 |
| Gerste | 65 - 66 kg hl-Gewicht | CHF/100 kg | 59.50 | 47.00 | 40.50 | 37.50 |
| Hafer | 54 - 55 kg hl-Gewicht | CHF/100 kg | 55.50 | 43.00 | 37.00 | 33.50 |
| Körnermais | Max. 14 % Feuchtigkeit | CHF/100 kg | 61.50 | 49.00 | 42.00 | 40.00 |
| Triticale | Max. 15 % Feuchtigkeit | CHF/100 kg | 59.50 | 48.00 | 41.00 | 38.00 |
| Hülsenfrüchte | | | | | | |
| Eiweisserbsen | Max. 13 % Feuchtigkeit | CHF/100 kg | 64.00 | 53.00 | 46.00 | 40.50 |
| Ackerbohnen | Max. 13 % Feuchtigkeit | CHF/100 kg | 59.50 | 47.00 | 43.00 | 38.00 |
| Lupinen, weisse | Max. 13 % Feuchtigkeit | CHF/100 kg | ... | ... | 51.00 | 46.00 |
| Kartoffeln | | | | | | |
| Charlotte | Kaliber 30 - 60 mm | CHF/100 kg | ... | 48.00 | 46.65 | 45.60 |
| BinTje | Kaliber 42.5 - 75 mm | CHF/100 kg | ... | 48.00 | 47.40 | 48.00 |
| Lady Claire | Kaliber 42.5 - 75 mm | CHF/100 kg | ... | ... | 42.20 | 41.20 |
| Innovator | Kaliber > 42.5 mm | CHF/100 kg | ... | ... | 41.05 | 40.95 |
| Victoria | Kaliber 42.5 - 75 mm | CHF/100 kg | ... | ... | 44.00 | 43.30 |
| Fontane | Kaliber 42.5 - 85 mm | CHF/100 kg | ... | ... | 42.05 | 42.05 |
| Urgenta | Kaliber 42.5 - 75 mm | CHF/100 kg | ... | 47.00 | 47.20 | 46.00 |
| Nicola | Kaliber 30 - 60 mm | CHF/100 kg | ... | 46.50 | 45.50 | 45.60 |
| Ditta | Kaliber 30 - 60 mm | CHF/100 kg | ... | 46.50 | 45.00 | 45.60 |
| Agria | Kaliber 42.5 - 85 mm | CHF/100 kg | ... | 44.00 | 41.10 | 41.85 |
| Brat- oder Raclette-Kartoffeln | Kaliber 35 - 42,5 mm | CHF/100 kg | 32.00 | 35.00 | 32.00 | 32.00 |
| Feldkartoffeln für Industrie | 14 % Stärkegehalt | CHF/100 kg | 26.00 | 23.00 | 23.00 | 23.00 |
| Zuckerrüben² | | | | | | |
| Zuckerrüben, ab Ernte 1999: A-Rüben | 16 % Zuckergehalt | CHF/100 kg | 13.50 | 11.20 | 10.20 | 9.80 |
| B-Rüben | 16 % Zuckergehalt | CHF/100 kg | ... | 8.00 | 7.50 | 7.10 |
| Heu und Stroh | | | | | | |
| Heu lose ab Stock (Juli) | Unbelüftet | CHF/100 kg | 23.00 | 25.00 | 24.00 | 22.00 |
| Heu lose ab Stock (Dezember) | Unbelüftet | CHF/100 kg | 27.00 | 25.00 | 20.00 | 22.00 |
| Stroh gepresst ab Feld (Juli) | Kleinballen | CHF/100 kg | 11.00 | 10.00 | 10.00 | ... |
| Äpfel | | | | | | |
| Gala | Kaliber 65 - 85 mm | CHF/100 kg | ... | ... | 120.00 | 120.00 |
| Glockenapfel | Kaliber 65 - 80 mm | CHF/100 kg | ... | 82.00 | 110.00 | 100.00 |
| Golden Delicious | Kaliber 70 - 85 mm | CHF/100 kg | ... | 88.00 | 105.00 | 105.00 |
| Idared | Kaliber 70 - 85 mm | CHF/100 kg | ... | ... | 80.00 | 85.00 |
| Jonagold | Kaliber 70 - 85 mm | CHF/100 kg | ... | 91.00 | 110.00 | 105.00 |
| Maigold | Kaliber 65 - 85 mm | CHF/100 kg | ... | 95.00 | 110.00 | 105.00 |
| Steinobst | | | | | | |
| Tafelzwetschgen | Min. 33 mm Durchmesser | CHF/100 kg | ... | 169.00 | 195.00 | 170.00 |
| Zwetschgen Fellenberg | Min. 33 mm Durchmesser | CHF/100 kg | ... | 166.00 | 195.00 | 170.00 |
| Tafelkirschen I | Min. 21 mm Durchmesser | CHF/100 kg | ... | 358.00 | 380.00 | 380.00 |
| Tafelkirschen Extra | Min. 24 mm Durchmesser | CHF/100 kg | ... | 501.00 | 540.00 | 540.00 |
| Industriekirschen | Min. 17 mm Durchmesser | CHF/100 kg | ... | 194.00 | 170.00 | 162.00 |
| Beeren³ | | | | | | |
| Erdbeeren | | CHF/kg | ... | 5.73 | 6.45 | 6.55 |
| Himbeeren | | CHF/kg | ... | 11.25 | 11.08 | 11.65 |
| Gemüse⁴ | | | | | | |
| Blumenkohl | | CHF/kg | 1.86 | 1.96 | 2.22 | 2.70 |
| Broccoli | | CHF/kg | 3.17 | 2.72 | 2.95 | 3.55 |
| Buschbohnen | | CHF/kg | 3.84 | 3.29 | 3.63 | 4.33 |
| Endivien, glatt | | CHF/kg | 1.46 | 1.63 | 1.82 | 1.84 |

Anmerkungen am Schluss der Tabelle

7. Preise, Löhne, Zinsen
7. Prix, salaires, intérêts

Fortsetzung
Suite

| 2008 | 2009 | 2010 | 2011 | Unité | Qualité ¹ | Produits |
|--|--------|--------|--------|------------|---------------------------|---|
| Céréales | | | | | | |
| 61.50 | 51.00 | ... | 53.00 | CHF/100 kg | 77 - 79 kg à l'hectolitre | Blé Top |
| 60.00 | 48.00 | ... | 50.00 | CHF/100 kg | 77 - 79 kg à l'hectolitre | Blé I |
| 54.00 | 43.00 | ... | 47.00 | CHF/100 kg | 77 - 79 kg à l'hectolitre | Blé II |
| 55.50 | 44.50 | ... | 48.00 | CHF/100 kg | 77 - 79 kg à l'hectolitre | Blé Biscuits |
| 52.00 | 40.00 | ... | 40.00 | CHF/100 kg | 73 - 74 kg à l'hectolitre | Seigle |
| 40.00 | 36.00 | 36.50 | 36.50 | CHF/100 kg | 77 - 79 kg à l'hectolitre | Blé fourrager |
| 38.00 | 34.50 | 34.50 | 34.50 | CHF/100 kg | 65 - 66 kg à l'hectolitre | Orge |
| 34.50 | 30.50 | 30.50 | 30.50 | CHF/100 kg | 54 - 55 kg à l'hectolitre | Avoine |
| 40.50 | 36.50 | 36.50 | 36.50 | CHF/100 kg | Taux d'humidité max. 14 % | Mais grain |
| 39.00 | 34.50 | 34.50 | 34.50 | CHF/100 kg | Taux d'humidité max. 15 % | Triticale |
| Légumes secs | | | | | | |
| 41.00 | 37.00 | 37.00 | 37.00 | CHF/100 kg | Taux d'humidité max. 13 % | Pois protéagineux |
| 38.50 | 34.50 | 34.50 | 34.50 | CHF/100 kg | Taux d'humidité max. 13 % | Féverole |
| 46.50 | 42.50 | 42.50 | 42.50 | CHF/100 kg | Taux d'humidité max. 13 % | Lupins blancs |
| Pommes de terre | | | | | | |
| 49.30 | 49.30 | 51.55 | 47.85 | CHF/100 kg | Calibre 30 - 60 mm | Charlotte |
| 50.15 | 49.40 | 48.10 | 45.30 | CHF/100 kg | Calibre 42.5 - 75 mm | Binjtje |
| 45.40 | 43.05 | 45.45 | 43.00 | CHF/100 kg | Calibre 42.5 - 75 mm | Lady Claire |
| 41.55 | 42.25 | 44.25 | 42.00 | CHF/100 kg | Calibre > 42.5 mm | Innovator |
| 45.30 | 44.15 | 46.80 | 43.20 | CHF/100 kg | Calibre 42.5 - 75 mm | Victoria |
| 43.25 | 42.25 | 42.70 | 41.50 | CHF/100 kg | Calibre 42.5 - 85 mm | Fontane |
| 51.50 | 48.55 | ... | ... | CHF/100 kg | Calibre 42.5 - 75 mm | Urgenta |
| 49.30 | 49.30 | 51.55 | 47.85 | CHF/100 kg | Calibre 30 - 60 mm | Nicola |
| 49.30 | 49.30 | 51.55 | 47.85 | CHF/100 kg | Calibre 30 - 60 mm | Ditta |
| 43.50 | 43.00 | 43.00 | 42.05 | CHF/100 kg | Calibre 42.5 - 85 mm | Agria |
| 34.00 | 34.00 | 34.00 | 34.00 | CHF/100 kg | Calibre 35 - 42,5 mm | A rôtit et à raclette |
| 25.00 | 25.00 | 25.00 | 25.00 | CHF/100 kg | Teneur en amidon 14 % | Tout venant pour l'industrie |
| Betteraves sucrières ² | | | | | | |
| 8.60 | 5.70 | 5.30 | 5.30 | CHF/100 kg | Teneur en sucre 16 % | Betteraves sucrières; dès 1999: bett. A |
| 6.00 | ... | ... | ... | CHF/100 kg | Teneur en sucre 16 % | Betteraves B |
| Foin et paille | | | | | | |
| 22.00 | 20.00 | 20.00 | 23.00 | CHF/100 kg | Séché au sol | Foin en vrac au tas (juillet) |
| 22.00 | 22.00 | 23.00 | 23.00 | CHF/100 kg | Séché au sol | Foin en vrac au tas (décembre) |
| ... | ... | ... | ... | CHF/100 kg | Petites bottes | Paille pressée, départ du champ (juillet) |
| Pommes | | | | | | |
| 130.00 | 125.00 | 134.00 | 118.00 | CHF/100 kg | Calibre 65 - 85 mm | Gala |
| 120.00 | 110.00 | 120.00 | ... | CHF/100 kg | Calibre 65 - 80 mm | Glockenapfel |
| 117.00 | 112.00 | 122.00 | 108.00 | CHF/100 kg | Calibre 70 - 85 mm | Golden Delicious |
| 100.00 | 80.00 | 100.00 | 87.00 | CHF/100 kg | Calibre 70 - 85 mm | Idared |
| 125.00 | 120.00 | 125.00 | 112.00 | CHF/100 kg | Calibre 70 - 85 mm | Jonagold |
| 120.00 | 115.00 | 120.00 | ... | CHF/100 kg | Calibre 65 - 85 mm | Maigold |
| Fruits à noyau | | | | | | |
| 220.00 | 170.00 | 190.00 | 170.00 | CHF/100 kg | Diamètre min. 33 mm | Prunes de table |
| 220.00 | 170.00 | 190.00 | 170.00 | CHF/100 kg | Diamètre min. 33 mm | Prunes Fellenberg |
| 390.00 | 380.00 | 380.00 | 380.00 | CHF/100 kg | Diamètre min. 21 mm | Cerises de table I |
| 570.00 | 550.00 | 550.00 | 550.00 | CHF/100 kg | Diamètre min. 24 mm | Cerises Extra |
| 162.00 | 162.00 | 162.00 | 162.00 | CHF/100 kg | Diamètre min. 17 mm | Cerises d'industrie |
| Baies ³ | | | | | | |
| 6.96 | 6.96 | 6.96 | 6.97 | CHF/kg | | Fraises |
| 12.16 | 11.90 | 11.99 | 11.92 | CHF/kg | | Framboises |
| Légumes ⁴ | | | | | | |
| 2.61 | 2.30 | 2.93 | 2.61 | CHF/kg | | Chou-fleur |
| 3.38 | 3.32 | 3.81 | 3.09 | CHF/kg | | Brocoli |
| 3.85 | 3.83 | 5.25 | 4.17 | CHF/kg | | Haricots nains |
| 2.03 | 1.88 | 2.12 | 2.03 | CHF/kg | | Chicorée scarole |

Voir à la fin du tableau

7. Preise, Löhne, Zinsen

7. Prix, salaires, intérêts

7.1 Richtpreise landwirtschaftlicher Erzeugnisse

Prix indicatifs des produits agricoles

Fortsetzung
Suite

Zielpreise (MwSt inbegriffen), die nicht unbedingt realisiert werden; Periode: Durchschnitt des Wirtschafts- bzw. des Kalenderjahres
Prix d'objectif (TVA incluse), qui ne sont pas forcément réalisés; période: moyenne de la campagne ou de l'année civile

| Erzeugnisse | Qualität ¹ | Einheit | 1995 | 2000 | 2005 | 2007 |
|--|-----------------------------------|-----------|-------|-------|-------|-------|
| Karotten | Gewaschen | CHF/kg | 1.10 | 0.96 | 1.42 | 1.27 |
| Knollensellerie | | CHF/kg | 2.22 | 1.71 | 2.22 | 2.75 |
| Kopfsalat | | CHF/St. | 0.82 | 0.88 | 1.00 | 1.14 |
| Lauch, grün | | CHF/kg | 1.74 | 1.78 | 2.21 | 2.63 |
| Lollo, rot | | CHF/kg | 3.37 | 3.46 | 3.95 | 4.11 |
| Nüsslisalat | | CHF/kg | 12.12 | 13.68 | 15.48 | 14.69 |
| Tomaten, rund | | CHF/kg | 2.37 | 2.23 | 2.30 | 2.48 |
| Weisskabis | | CHF/kg | 1.04 | 1.18 | 1.41 | 1.75 |
| Wirz, leichtköpfig | | CHF/kg | 1.39 | 1.49 | 1.85 | 2.14 |
| Zwiebeln | | CHF/kg | 1.23 | 0.91 | 1.01 | 1.44 |
| Rindvieh ⁵ | | | | | | |
| Muni MT T3 | Ungeschaufelt | CHF/kg SG | ... | 8.96 | 7.97 | 8.74 |
| Muni MA T3 | Ältere Muni | CHF/kg SG | ... | 6.68 | 5.81 | 5.97 |
| Ochsen OB T3 | Bis max. 4 Schaufeln | CHF/kg SG | ... | 9.03 | 7.97 | 8.74 |
| Rinder RG T3 | Bis max. 4 Schaufeln | CHF/kg SG | ... | 8.87 | 7.98 | 8.59 |
| Rinder/Jungkühe RV T3 | Jungkühe bis max. 4 Schaufeln | CHF/kg SG | ... | 7.86 | 6.97 | 7.27 |
| Kühe VK T3 | | CHF/kg SG | ... | 6.72 | 6.21 | 6.79 |
| Kühe VK 1X3 | | CHF/kg SG | ... | ... | 5.08 | 5.68 |
| Kühe VK 3X3 | | CHF/kg SG | ... | ... | 4.33 | 4.78 |
| Kälber KV T3 | | CHF/kg SG | ... | 13.20 | 13.10 | 14.49 |
| Jungvieh JB T3 | | CHF/kg LG | ... | ... | 5.67 | 5.98 |
| Tränker | | | | | | |
| Börse Wattwil ⁶ | AA Stierkalb | CHF/kg LG | ... | ... | 10.80 | 11.00 |
| Börse Thun | AA Stierkalb | CHF/kg LG | ... | ... | 11.40 | 11.42 |
| Börse Wattwil ⁶ | AA Kuhkalb | CHF/kg LG | ... | ... | 8.40 | 8.49 |
| Börse Thun | AA Kuhkalb | CHF/kg LG | ... | ... | 9.37 | 8.97 |
| Börse Wattwil ⁶ | A | CHF/kg LG | ... | 5.65 | 6.78 | 5.69 |
| Börse Thun | A | CHF/kg LG | ... | 7.07 | 7.80 | 6.29 |
| Ferkel | | | | | | |
| Gesamtschweizerische Ferkelbörse | SGDA, 20 kg, ab Stall | CHF/kg LG | ... | ... | 6.05 | 5.75 |
| Schafe ⁵ | | | | | | |
| Lämmer LA T3 | Ohne Schaufeln | CHF/kg SG | ... | 12.78 | 10.42 | 10.51 |
| Schafe SM 2 T3 | Mit 2 Schaufeln | CHF/kg SG | ... | 10.46 | 7.44 | 7.33 |
| Schafe SM 4-8 T3 | 4 Schaufeln und ältere | CHF/kg SG | ... | 4.95 | 4.91 | 4.95 |
| Weidelämmer WP T3 | Ohne Schaufeln, bis max. 40 kg LG | CHF/kg LG | ... | ... | 4.65 | 4.77 |
| Pferde ⁷ | | | | | | |
| Saugfohlen H3, bis 12 Monate | | CHF/kg LG | 5.90 | 4.30 | 4.10 | 4.00 |
| Saugfohlen H3, bis 12 Monate | | CHF/kg SG | ... | ... | ... | 7.00 |
| Fohlen H3, 13 - 14 Monate | | CHF/kg LG | 5.30 | 3.70 | ... | 2.80 |
| Fohlen H3, 13 - 14 Monate | | CHF/kg SG | ... | ... | ... | 5.00 |
| Fohlen H3, 15 - 30 Monate | | CHF/kg LG | ... | ... | ... | 2.10 |
| Fohlen H3, 15 - 30 Monate | | CHF/kg SG | ... | ... | ... | 4.00 |
| Schlachtpferde T3, ab 31 Monate | | CHF/kg SG | ... | ... | ... | 3.50 |
| Gitzi I H/T (bis 2000 Klasse A) ⁸ | Schlachtgewicht 5 - 7,8 kg | CHF/kg SG | 16.05 | 14.25 | 15.00 | 14.00 |
| Honig ⁹ | Sensorisch geprüft | CHF/kg | 16.00 | 15.00 | 15.00 | 18.00 |

¹ Stand des letzten publizierten Jahres

² Garantierter Basispreis für die erwähnte Qualität

³ Beeren: Preise inklusive Gebinde

⁴ Mittlere Börsenpreise (Börse BE, FR, SO und Region ZH) franko Grossverteiler

⁵ Wochenpreise der Proviande: bis 2000 garantierte Übernahmepreise, ab 2001 aufgrund der in der Vorwoche realisierten Preise festgesetzte Wochenpreise

⁶ Bis August 2005 Börse Lichtensteig

⁷ Pferde und Fohlen mit Schweizer Herkunft, Preise franko Schlachthof

⁸ 1995 bis 2000 SG bis 8,5 kg, 2001 bis 7,5 kg; ab 2002 SG ohne Kopf, ab 2005 Basispreis der Proviande

⁹ In grossen Gebinden, an den Detailhandel, ab 2007 Preis für Honig mit Siegel

7. Preise, Löhne, Zinsen
7. Prix, salaires, intérêts

Schluss
Fin

| 2008 | 2009 | 2010 | 2011 | Unité | Qualité ¹ | Produits |
|-------|-------|-------|-------|-----------|-----------------------------------|---|
| 1.26 | 1.11 | 1.28 | 1.08 | CHF/kg | Lavées | Carottes |
| 2.72 | 2.52 | 2.95 | 3.05 | CHF/kg | | Céleri-rave |
| 1.14 | 1.06 | 1.22 | 1.09 | CHF/pce | | Laitue pommée |
| 2.44 | 2.76 | 3.06 | 2.68 | CHF/kg | | Poireau vert |
| 4.01 | 3.58 | 4.74 | 3.89 | CHF/kg | | Lollo rouge |
| 15.01 | 16.43 | 19.35 | 17.62 | CHF/kg | | Rampon |
| 2.68 | 2.54 | 2.74 | 2.23 | CHF/kg | | Tomates rondes |
| 1.91 | 1.71 | 2.02 | 2.08 | CHF/kg | | Chou blanc |
| 1.93 | 2.11 | 2.17 | ... | CHF/kg | | Chou frisé léger |
| 1.27 | 1.14 | 1.22 | 1.11 | CHF/kg | | Oignons |
| | | | | | | Bovins ⁵ |
| 8.93 | 8.11 | 8.16 | 8.30 | CHF/kg PM | Sans dents de remplacement | Taureaux MT T3 |
| 6.25 | 6.09 | 5.82 | 5.75 | CHF/kg PM | Taureaux plus âgés | Taureaux MA T3 |
| 8.94 | 8.11 | 8.16 | 8.30 | CHF/kg PM | Jusqu'à 4 pelles au maximum | Boeufs OB T3 |
| 8.89 | 8.11 | 8.14 | 8.09 | CHF/kg PM | Jusqu'à 4 pelles au maximum | Génisses RG T3 |
| 7.66 | 7.20 | 6.95 | 6.81 | CHF/kg PM | Vaches jusqu'à 4 pelles au max. | Génisses/jeunes vaches RV T3 |
| 7.10 | 6.64 | 6.37 | 6.25 | CHF/kg PM | | Vaches VK T3 |
| 5.93 | 5.30 | 5.02 | 4.86 | CHF/kg PM | | Vaches VK 1X3 |
| 5.02 | 4.39 | 4.12 | 3.96 | CHF/kg PM | | Vaches VK 3X3 |
| 14.55 | 13.41 | 13.46 | 13.58 | CHF/kg PM | | Veaux KV T3 |
| 6.09 | 5.55 | 5.37 | 5.55 | CHF/kg PV | | Jeune bétail JB T3 |
| | | | | | | Veaux d'engrais |
| 10.32 | 9.92 | 8.90 | 8.44 | CHF/kg PV | AA mâle | Bourse de Wattwil ⁶ |
| 10.73 | 10.42 | 9.26 | 8.82 | CHF/kg PV | AA mâle | Bourse de Thoue |
| 7.22 | 7.37 | 6.84 | 6.45 | CHF/kg PV | AA femelle | Bourse de Wattwil ⁶ |
| 7.91 | 7.65 | 7.14 | 6.69 | CHF/kg PV | AA femelle | Bourse de Thoue |
| 4.47 | 4.39 | 3.74 | 3.88 | CHF/kg PV | A | Bourse de Wattwil ⁶ |
| 5.03 | 4.84 | 4.38 | 3.98 | CHF/kg PV | A | Bourse de Thoue |
| | | | | | | Porcelets |
| 7.45 | 6.46 | 5.22 | 4.78 | CHF/kg PV | SSP-A, 20 kg, départ ferme | Bourse suisse des porcelets |
| | | | | | | Moutons ⁵ |
| 11.28 | 10.32 | 9.73 | 10.70 | CHF/kg PM | Sans pelles | Agneaux LA T3 |
| 7.71 | 7.21 | 6.67 | 7.21 | CHF/kg PM | Avec 2 pelles | Agneaux SM2 T3 |
| 5.34 | 5.19 | 4.43 | 4.20 | CHF/kg PM | Avec 4 pelles et sujets plus âgés | Agneaux SM4-8 T3 |
| 5.07 | 4.74 | 4.24 | 4.45 | CHF/kg PV | Sans pelles, max. 40 kg PV | Agneaux de pâturage WP T3 |
| | | | | | | Chevaux ⁷ |
| 4.35 | 4.00 | ... | ... | CHF/kg PV | | Poulains de lait H3, jusqu'à 12 mois |
| 7.50 | 7.00 | 7.20 | 7.20 | CHF/kg PM | | Poulains de lait H3, jusqu'à 12 mois |
| 2.80 | ... | ... | ... | CHF/kg PV | | Poulains H3, 13 - 14 mois |
| 5.00 | ... | ... | ... | CHF/kg PM | | Poulains H3, 13 - 14 mois |
| 2.10 | ... | ... | ... | CHF/kg PV | | Poulains H3, 15 - 30 mois |
| 4.00 | ... | ... | ... | CHF/kg PM | | Poulains H3, 15 - 30 mois |
| 3.50 | ... | 3.50 | ... | CHF/kg PM | | Chevaux de boucherie T3, dès 31 mois |
| 14.50 | 14.50 | 14.50 | 14.50 | CHF/kg PM | Poids mort de 5 - 7,8 kg | Cabris I H/T (jusqu'en 2000, classe A) ⁸ |
| 18.00 | 18.00 | 18.00 | 18.00 | CHF/kg | Garantie | Miel ⁹ |

¹ État de la dernière année publiée

² Prix de base garanti pour la qualité mentionnée

³ Baies : prix avec l'emballage

⁴ Moyenne de prix de bourse (bourse BE, FR, SO et région ZH) franco grand-distributeur

⁵ Prix hebdomadaires de la Proviande : Jusqu'à l'année 2000 prix garantis de prise en charge, dès 2001 prix hebdomadaires en fonction des prix réalisés dans la semaine précédente

⁶ Jusqu'au mois d'août 2005 bourse de Lichtensteig

⁷ Chevaux et poulains d'origine suisse, prix franco abattoir

⁸ 1995 jusqu'à l'année 2000 PM jusqu'à 8,5 kg ; 2001 PM jusqu'à 7,5 kg ; à partir de 2002 PM sans tête, à partir de 2005 prix de base de Proviande

⁹ En grand conditionnement, au commerce de détail, dès 2007 : prix pour miel avec label de qualité

Sources diverses

7. Preise, Löhne, Zinsen 7. Prix, salaires, intérêts

7.2 Erzielte Produzentenpreise landwirtschaftlicher Erzeugnisse, 1. Teil Prix payés au producteurs des produits agricoles, 1ère partie

Fortsetzung
Suite

Jahresmittel der erfassten Verkaufspreise gemäss Angaben der Berichterstatter des SBV, für die überwachten Märkte gemäss Angaben der freiburgischen Viehverwertungsgenossenschaft und der Proviande; falls nichts anderes vermerkt ist, Preise ab Hof; MwSt inbegriffen

Moyenne annuelle des prix de vente relevés selon les indications des rapporteurs de l'USP, pour les marchés surveillés selon les indications de la Coopérative fribourgeoise pour l'écoulement du bétail et de la Proviande; sans indication respective prix départ ferme; TVA incluse

| Erzeugnisse | Einheit | 2000 | 2005 | 2009 | 2010 | 2011 | Unité | Produits |
|---|------------|-------|-------|-------|-------|-------|------------|--|
| Raufutter | | | | | | | | Fourrages |
| Heu belüftet | | | | | | | | Foin séché en grange |
| lose ab Stock | CHF/100 kg | ... | 28.37 | 33.06 | 33.27 | 33.43 | CHF/100 kg | en vrac pris sur le tas |
| franko Empfänger | CHF/100 kg | 40.95 | 35.93 | 42.38 | 41.56 | 42.16 | CHF/100 kg | pressé fco acheteur |
| Heu unbelüftet, lose ab Stock | CHF/100 kg | 27.75 | 24.61 | 28.23 | 27.36 | 31.44 | CHF/100 kg | Foin en vrac au tas, séché au sol |
| Heu unbelüftet gepresst | | | | | | | | Foin séché sur le champs, |
| franko Empfänger | CHF/100 kg | ... | 32.90 | 35.48 | 34.81 | 35.19 | CHF/100 kg | pressé fco acheteur |
| Emd belüftet, gepresst, | | | | | | | | Regain pressé, séché en |
| franko Empfänger | CHF/100 kg | 41.97 | 36.06 | 41.69 | 41.21 | 40.92 | CHF/100 kg | grange, franco acheteur |
| Ökoheu | | | | | | | | Foin écologique |
| gepresst ab Feld | CHF/100 kg | ... | 22.79 | 25.93 | 26.10 | 29.77 | CHF/100 kg | pressé pris sur le champ |
| lose ab Stock | CHF/100 kg | ... | 20.24 | 23.15 | 23.71 | 25.07 | CHF/100 kg | en vrac pris sur le tas |
| gepresst ab Stock | CHF/100 kg | ... | 24.48 | 27.62 | 29.20 | 28.62 | CHF/100 kg | pressé pris sur le tas |
| Stroh, Kleinballen | | | | | | | | Paille pressée, petites bottes, |
| ab Feld | CHF/100 kg | ... | 11.00 | 12.27 | 13.64 | 14.83 | CHF/100 kg | départ champ |
| ab Hof | CHF/100 kg | ... | 15.51 | 18.73 | 18.75 | 19.36 | CHF/100 kg | départ ferme |
| franko Empfänger | CHF/100 kg | ... | 18.17 | 23.13 | 22.52 | 23.99 | CHF/100 kg | fco acheteur |
| Grassilage-Ballen à 600 kg, 35 % TS, ab Hof | CHF/St. | ... | 70.90 | 75.00 | 75.84 | 72.64 | CHF/pce | Ensilage de l'herbe, grandes balles à 600 kg, 35 % MS, départ ferme |
| Futterkartoffeln und Rüben | | | | | | | | P.d.terre fourragères et betteraves |
| Feldkartoffeln | CHF/100 kg | 17.47 | 6.64 | 7.60 | 7.33 | 6.00 | CHF/100 kg | Pommes de terre tout venant |
| Kartoffeln als Erleseabgang | CHF/100 kg | 9.31 | 6.68 | 6.14 | 6.37 | 5.97 | CHF/100 kg | P. de terre déchets de triage |
| Futterrüben ab Feld | CHF/100 kg | 11.41 | ... | ... | ... | ... | CHF/100 kg | Betteraves fourr. départ champs |
| Futterzuckerrüben | | | | | | | | Betteraves sucrières fourragères, |
| ab Feld | CHF/100 kg | ... | 8.44 | 8.00 | 8.25 | 8.50 | CHF/100 kg | départ champ |
| Schlachtvieh auf überwachten Märkten | | | | | | | | Bétail de boucherie sur des marchés surveillés |
| Rinder/Jungkühe RV T3 | CHF/kg LG | 4.18 | 3.68 | 3.65 | 3.52 | 3.42 | CHF/kg PV | Génisses/jeunes vaches RV T3 |
| Kühe VK T3 | CHF/kg LG | 3.38 | 3.11 | 3.26 | 3.15 | 3.04 | CHF/kg PV | Vaches VK T3 |
| Kühe VK 1X1 | CHF/kg LG | ... | 2.40 | 2.37 | 2.27 | 2.20 | CHF/kg PV | Vaches VK 1X1 |
| Kühe VK 2X1 | CHF/kg LG | ... | 2.18 | 2.15 | 2.07 | 1.98 | CHF/kg PV | Vaches VK 2X1 |
| Muni MT H3 | CHF/kg LG | 5.15 | 4.31 | 4.49 | 4.65 | 4.56 | CHF/kg PV | Taureaux MT H3 |
| Muni MT T3 | CHF/kg LG | 4.83 | 4.24 | 4.25 | 4.22 | 4.11 | CHF/kg PV | Taureaux MT T3 |
| Ochsen OB T3 | CHF/kg LG | 4.78 | 4.35 | 4.33 | 4.24 | 4.29 | CHF/kg PV | Boeufs OB T3 |
| Rinder RG H3 | CHF/kg LG | 4.99 | 4.73 | 4.66 | 4.63 | 4.63 | CHF/kg PV | Génisses RG H3 |
| Rinder RG T3 | CHF/kg LG | 4.69 | 4.26 | 4.25 | 4.23 | 4.18 | CHF/kg PV | Génisses RG T3 |
| Kälber KV H3 | CHF/kg LG | 7.92 | 8.23 | ... | ... | 8.32 | CHF/kg PV | Veaux KV H3 |
| Kälber KV T3 | CHF/kg LG | 7.56 | 7.46 | ... | ... | 9.65 | CHF/kg PV | Veaux KV T3 |
| Kleinvieh: Schlachttiere und Fleisch | | | | | | | | Petit bétail: Animaux de boucherie et viande |
| Lämmer bis 42 kg | CHF/kg LG | 5.84 | 4.94 | 4.81 | 4.77 | 4.97 | CHF/kg PV | Agneaux, moins de 42 kg PV |
| Schafe mit 4 Ersatzzähnen | CHF/kg LG | 2.47 | 2.48 | 2.67 | 2.08 | 1.97 | CHF/kg PV | Moutons, avec 4 dents de rempl. |
| Gitzi I | CHF/kg SG | 13.50 | 18.26 | 19.00 | 21.18 | 20.06 | CHF/kg PM | Cabris I |
| Gitzi III | CHF/kg SG | ... | 17.85 | 20.53 | 19.65 | 18.44 | CHF/kg PM | Cabris III |
| Gitzifleisch verpackt | | | | | | | | Viande de cabris emballée |
| an Konsumenten | CHF/kg | ... | 23.33 | 24.46 | 25.25 | 25.06 | CHF/kg | au consommateur |
| Kaninchen, fette | CHF/kg SG | 16.26 | 18.46 | 19.63 | 18.08 | 18.29 | CHF/kg PM | Lapins gras |
| Kleinvieh zur Zucht | | | | | | | | Petit bétail d'élevage |
| Weibl. Zuchtlämmer, bis 8 Mte alt | CHF/St. | 316 | 309 | 303 | 297 | 311 | CHF/tête | Agneaux d'élevage, jusqu'à l'âge de 8 mois |
| Weibl. Zuchtschafe, bis 2jährig | CHF/St. | 356 | 396 | 405 | 368 | 378 | CHF/tête | Brebis d'élevage, jusqu'à l'âge de 2 ans |
| 2 - 5jährig | CHF/St. | 490 | 417 | 424 | 411 | 407 | CHF/tête | de 2 - 5 ans |

./.

7. Preise, Löhne, Zinsen
7. Prix, salaires, intérêts

7.2 Erzielte Produzentenpreise landwirtschaftlicher Erzeugnisse, 1. Teil
Prix payés au producteurs des produits agricoles, 1ère partie

Schluss
Fin

| Erzeugnisse | Einheit | 2000 | 2005 | 2009 | 2010 | 2011 | Unité | Produits |
|---|-----------|-------|-------|-------|-------|-------|-----------|---|
| Zuchtwidder, bis 2jährig | CHF/St. | ... | 598 | 509 | 554 | 585 | CHF/tête | Bélier d'élevage, jusqu'à l'âge de 2 ans |
| Weidelämmer | CHF/kg LG | ... | 4.84 | 4.95 | 4.45 | 4.58 | CHF/kg PV | Agneaux de pâturage |
| Weibl. Zuchtgitzi, bis 8 Mte alt | CHF/St. | ... | 311 | 318 | 289 | 316 | CHF/tête | Chevrette d'élevage, jusqu'à 8 mois |
| Weibl. Zuchtziegen, bis 2 j. | CHF/St. | 414 | 441 | 412 | 406 | 448 | CHF/tête | Chèvre d'élevage, jusqu'à 2 ans |
| Zuchtbock, bis 2 jährig | CHF/St. | ... | 546 | 498 | 503 | 504 | CHF/tête | Bouc d'élevage, jusqu'à 2 ans |
| Ziegenmilch und -käse | | | | | | | | Lait et fromage de chèvre |
| Ziegenmilch | CHF/kg | ... | 1.54 | 1.61 | 1.57 | 1.41 | CHF/kg | Lait de chèvre |
| Frisch- oder Weichkäse, mind. 50 % Ziegenmilch | CHF/kg | ... | 19.72 | 20.92 | 22.58 | 19.81 | CHF/kg | Fromage frais ou à pâte molle, au moins 50 % de lait de chèvre |
| Frisch- oder Weichkäse, mind. 50 % Ziegenmilch | CHF/kg | ... | 23.46 | 24.96 | 25.15 | 25.50 | CHF/kg | Fromage frais ou à pâte molle, au moins 50 % de lait de chèvre |
| 100 % Ziegenmilch | CHF/kg | ... | 20.72 | 22.25 | 22.80 | 23.00 | CHF/kg | 100 % de lait de chèvre |
| Halbhartkäse, 100 % Ziegenmilch | CHF/kg | ... | 24.43 | 25.54 | 26.54 | 25.20 | CHF/kg | Fromage à pâte mi-dure, 100 % de lait de chèvre |
| Eier | | | | | | | | Oeufs |
| Bodenhaltung ab Hof an Konsumenten | Rp./St. | ... | 48.66 | 50.51 | 51.72 | 52.44 | ct./pce | Élevage au sol, départ ferme au consommateur |
| an Grossverbraucher an Sammelstelle | Rp./St. | 42.21 | 38.08 | 37.28 | 39.54 | 40.47 | ct./pce | à grand acheteur au centre collecteur |
| Bodenhaltung franko Konsument | Rp./St. | ... | 49.50 | 50.57 | 53.73 | 54.02 | ct./pce | Élevage au sol, franco consommateur |
| Grossverbraucher | Rp./St. | ... | 38.99 | 41.50 | 42.36 | 41.63 | ct./pce | grand acheteur |
| Freiland Eier ab Hof an Konsumenten | Rp./St. | ... | 54.51 | 52.37 | 55.25 | 55.94 | ct./pce | Stabulation en plein air, dép. ferme au consommateur |
| Grossverbraucher an Sammelstelle | Rp./St. | 52.34 | 42.08 | 38.25 | 40.89 | 42.43 | ct./pce | à grand acheteur au centre collecteur |
| Freiland Eier franko Konsument | Rp./St. | ... | 57.13 | 59.71 | 59.46 | 57.15 | ct./pce | Stabulation en plein air, franco consommateur |
| Grossverbraucher | Rp./St. | ... | 44.04 | 44.25 | 44.06 | 43.43 | ct./pce | grand acheteur |
| Klein- und Knickeier ab Hof, ab 30 St. | Rp./St. | ... | 22.99 | 25.77 | 25.05 | 26.42 | ct./pce | Oeufs petits ou fêlés départ ferme, au moins 30 pce |
| franko Grossverbraucher | Rp./St. | ... | 15.09 | 17.12 | 17.88 | 17.94 | ct./pce | franco grand acheteur |
| Honig | | | | | | | | Miel |
| Kleinverkauf | CHF/kg | ... | 22.11 | 22.10 | 22.31 | 22.60 | CHF/kg | vente au détail |
| Grossverkauf | CHF/kg | ... | 17.07 | 18.69 | 19.12 | 19.83 | CHF/kg | vente en gros |

Berichterstatter des SBV, freiburgische Viehverwertungsgenossenschaft, Proviande

Des rapporteurs de l'USP, Coopération fribourgeoise, Proviande

7. Preise, Löhne, Zinsen

7. Prix, salaires, intérêts

7.3 Erzielte Produzentenpreise landwirtschaftlicher Erzeugnisse, 2. Teil

Prix payés aux producteurs des produits agricoles, 2ème partie

MwSt inbegriffen ~ TVA incluse

| Erzeugnisse | Einheit | 2000 | 2005 | 2009 | 2010 | 2011 | Unité | Produits |
|---------------------------------------|-----------|-------|-------|-------|-------|-------|-----------|---|
| Bankvieh ¹ | | | | | | | | Bétail d'égal ¹ |
| Muni MT C3 QM | CHF/kg SG | ... | 8.62 | 8.72 | 8.77 | 8.91 | CHF/kg PM | Taureaux MT C3 QM |
| Muni MT H3 QM | CHF/kg SG | ... | 8.38 | 8.50 | 8.56 | 8.69 | CHF/kg PM | Taureaux MT H3 QM |
| Muni MT T3 QM | CHF/kg SG | 8.83 | 7.97 | 8.09 | 8.15 | 8.29 | CHF/kg PM | Taureaux MT T3 QM |
| Muni MT A3 QM | CHF/kg SG | ... | 7.42 | 7.50 | 7.57 | 7.73 | CHF/kg PM | Taureaux MT A3 QM |
| Muni MT T3 TerraSuisse | CHF/kg SG | ... | ... | 8.69 | 8.78 | 8.88 | CHF/kg PM | Taureaux MT T3 TerraSuisse |
| Muni MT T3 IP-Suisse | CHF/kg SG | ... | ... | ... | 8.75 | 8.86 | CHF/kg PM | Taureaux MT T3 PI-Suisse |
| Rinder RG H3 QM | CHF/kg SG | ... | 8.40 | 8.49 | 8.53 | 8.48 | CHF/kg PM | Génisses RG H3 QM |
| Rinder RG T3 QM | CHF/kg SG | 8.70 | 7.94 | 8.06 | 8.11 | 8.04 | CHF/kg PM | Génisses RG T3 QM |
| Rinder RG A3 QM | CHF/kg SG | ... | 6.89 | 7.04 | 7.13 | 7.22 | CHF/kg PM | Génisses RG A3 QM |
| Rinder RG T3 TerraSuisse | CHF/kg SG | ... | ... | 8.62 | 8.68 | 8.66 | CHF/kg PM | Génisses RG T3 TerraSuisse |
| Rinder RG T3 IP-Suisse | CHF/kg SG | ... | ... | ... | 8.61 | 8.63 | CHF/kg PM | Génisses RG T3 PI-Suisse |
| Ochsen OB H3 QM | CHF/kg SG | ... | 8.37 | 8.49 | 8.55 | 8.69 | CHF/kg PM | Boeufs OB H3 QM |
| Ochsen OB T3 QM | CHF/kg SG | ... | 7.95 | 8.07 | 8.14 | 8.27 | CHF/kg PM | Boeufs OB T3 QM |
| Ochsen OB A3 QM | CHF/kg SG | ... | 7.39 | 7.48 | 7.54 | 7.68 | CHF/kg PM | Boeufs OB A3 QM |
| Natura Beef T3 | CHF/kg SG | ... | 10.00 | 10.14 | 10.24 | 10.55 | CHF/kg PM | Natura Beef T3 |
| Verarbeitungsvieh ¹ | | | | | | | | Bétail de transformation ¹ |
| Rinder/Jungkühe RV T3 QM | CHF/kg SG | 7.62 | 6.94 | 7.12 | 6.89 | 6.72 | CHF/kg PM | Génisses/j. vaches RV T3 QM |
| Rinder/Jungkühe RV A3 QM | CHF/kg SG | ... | 6.16 | 6.15 | 5.91 | 5.75 | CHF/kg PM | Génisses/j. vaches RV A3 QM |
| Kühe VK T3 QM | CHF/kg SG | 6.57 | 6.16 | 6.62 | 6.35 | 6.24 | CHF/kg PM | Vaches VK T3 QM |
| Kühe VK A3 QM | CHF/kg SG | 6.04 | 5.58 | 5.84 | 5.58 | 5.43 | CHF/kg PM | Vaches VK A3 QM |
| Kühe VK T3 TerraSuisse | CHF/kg SG | ... | ... | 6.92 | 6.63 | 6.46 | CHF/kg PM | Vaches VK T3 TerraSuisse |
| Kühe VK T3 IP-Suisse | CHF/kg SG | ... | ... | ... | 6.57 | 6.79 | CHF/kg PM | Vaches VK T3 PI-Suisse |
| Kälber ¹ | | | | | | | | Veaux ¹ |
| Kälber KV C3 QM | CHF/kg SG | ... | 14.10 | 14.44 | 14.62 | 14.70 | CHF/kg PM | Veaux KV C3 QM |
| Kälber KV H3 QM | CHF/kg SG | ... | 13.80 | 14.12 | 14.31 | 14.41 | CHF/kg PM | Veaux KV H3 QM |
| Kälber KV T3 QM | CHF/kg SG | 13.28 | 13.20 | 13.40 | 13.47 | 13.58 | CHF/kg PM | Veaux KV T3 QM |
| Kälber KV A3 QM | CHF/kg SG | ... | 12.20 | 12.11 | 12.08 | 12.20 | CHF/kg PM | Veaux KV A3 QM |
| Kälber KV T3 TerraSuisse | CHF/kg SG | ... | ... | 14.26 | ... | ... | CHF/kg PM | Veaux KV T3 TerraSuisse |
| Kälber KV T3 IP-Suisse | CHF/kg SG | ... | ... | ... | 14.11 | 14.34 | CHF/kg PM | Veaux KV T3 PI-Suisse |
| Remonten ¹ | | | | | | | | Remontes d'engraissement ¹ |
| Jungvieh JB T3 QM | CHF/kg LG | ... | 6.25 | 5.97 | 6.20 | 6.24 | CHF/kg PV | Jeune bétail JB T3 QM |
| Schafe ¹ | | | | | | | | Moutons ¹ |
| Lämmer LA T3 | CHF/kg SG | 12.41 | 10.30 | 10.29 | 9.72 | 10.71 | CHF/kg PM | Agneaux LA T3 |
| Lämmer LA T3 Bio | CHF/kg SG | ... | 11.90 | 12.07 | 11.67 | 12.83 | CHF/kg PM | Agneaux LA T3 bio |
| Schafe SM 4-8 T3 | CHF/kg SG | ... | 4.86 | 5.12 | 4.41 | 4.25 | CHF/kg PM | Moutons SM 4-8 T3 |
| Weidelämmer WP T3 | CHF/kg LG | ... | 4.60 | 4.74 | 4.28 | 4.45 | CHF/kg PV | Agneaux de pâturage WP T3 |
| Schlachtschweine ¹ | | | | | | | | Porcs de boucherie ¹ |
| Schweine QM ab Stall | CHF/kg SG | ... | 4.02 | 4.28 | 3.80 | 3.60 | CHF/kg PM | Porcs QM départ ferme |
| Schweine Coop Naturafarm ab Stall | CHF/kg SG | ... | 4.54 | 4.78 | 4.30 | 4.10 | CHF/kg PM | Porcs Coop Naturafarm départ ferme |
| Schweine TerraSuisse ab Stall | CHF/kg SG | ... | ... | 4.58 | ... | ... | CHF/kg PM | Porcs TerraSuisse départ ferme |
| Schweine IP-Suisse ab Stall | CHF/kg SG | ... | ... | ... | 4.11 | 3.88 | CHF/kg PM | Porcs PI-Suisse départ ferme |
| Milch ² | | | | | | | | Lait ² |
| Verkehrsmilch | Rp./kg | 79.17 | 72.41 | 64.78 | 61.79 | 62.67 | ct./kg | Lait commercialisé |
| Industriemilch | Rp./kg | 78.13 | 71.04 | 62.79 | 59.46 | 60.67 | ct./kg | Lait d'usine |
| verkäste Milch | Rp./kg | 78.90 | 72.21 | 68.12 | 67.07 | 66.80 | ct./kg | Lait transformé en fromage |
| Biomilch | Rp./kg | 93.62 | 81.81 | 77.50 | 74.72 | 77.42 | ct./kg | Lait bio |
| Milch gewerblicher Käsereien | Rp./kg | ... | 72.65 | 74.09 | 72.06 | 70.28 | ct./kg | Lait transformé par des fromageries artisanales |

¹ Realisierte Preise gemäss Erhebungen der Proviande. Soweit nichts anderes vermerkt ist, sind es Preise franko Schlachthof

² Gemäss den monatlichen Publikationen « Marktbericht Milch » des Bundesamtes für Landwirtschaft

¹ Prix réalisés selon les enquêtes de la Proviande. Sans indication respective, les prix sont valables franco abattoir

² Selon les publications mensuelles « bulletin du marché du lait » de l'Office fédéral de l'agriculture

7. Preise, Löhne, Zinsen

7. Prix, salaires, intérêts

7.4 Realisierte Bruttopreise an Nutztviehauktionen

Prix bruts réalisés lors de mises de bétail

CHF/St., Anzahl verkaufte Tiere in Klammern. Der Nettoerlös der Verkäufer (Züchter) beträgt rund 5% weniger (Auslagen für Futtergeld, Standgeld, Fracht, Entschädigung für Vermittlung) als der aufgeführte Steigerungserlös

CHF/pce, nombre d'animaux vendues entre parenthèses. La recette nette des vendeurs (éleveurs) est de 5% plus bas (frais d'affouragement, d'inscription, de transport, indemnité de l'intermédiaire) que les résultats des mises indiqués ci-dessus

| Kategorie / Rasse | 2005 | 2009 | 2010 | 2011 | Catégorie / race |
|-------------------------------------|--------------|--------------|--------------|--------------|--|
| Kühe | | | | | Vaches |
| Braunvieh | 3 143 (857) | 3 080 (865) | 2 868 (826) | 2 692 (694) | Brune |
| Fleckvieh | 3 148 (2740) | 3 134 (3325) | 2 998 (3032) | 2 896 (2844) | Tachetée rouge |
| Holstein | 3 230 (288) | 3 168 (157) | 3 248 (100) | 3 050 (122) | Holstein |
| Kühe und Rinder ¹ | | | | | Vaches et génisses ¹ |
| Milchrassen | | | | | Races laitières |
| Braunvieh | 3 397 (272) | 3 093 (175) | 4 219 (32) | 2 480 (16) | Brune |
| Fleckvieh | 2 768 (115) | 3 146 (180) | ... | 2 951 (126) | Tachetée rouge |
| Holstein | ... | ... | ... | ... | Holstein |
| Fleischrassen | | | | | Races à viande |
| Angus | 3 530 (39) | ... | ... | ... | Angus |
| Charolais | 4 925 (12) | ... | ... | ... | Charolais |
| Limousin | 3 734 (28) | ... | ... | ... | Limousin |
| Simmental Mast | 3 832 (11) | ... | ... | ... | Simmental d'engraissement |
| Rinder | ... | ... | ... | ... | Génisses |
| Milchrassen | | | | | Races laitières |
| Braunvieh | 3 485 (157) | 2 720 (95) | 2 546 (83) | 3 269 (73) | Brune |
| Fleckvieh | 2 954 (234) | 2 818 (380) | 2 770 (361) | 2 741 (294) | Tachetée rouge |
| Holstein | 2 900 (31) | 2 935 (13) | 3 133 (12) | 2 448 (24) | Holstein |
| Fleischrassen | | | | | Races à viande |
| Angus | ... (3) | ... (4) | 3 855 (31) | 4 106 (38) | Angus |
| Blonde d'Aquitaine | ... | ... | ... | ... | Blonde d'Aquitaine |
| Charolais | ... | ... | ... | ... | Charolais |
| Limousin | ... (4) | ... (1) | ... (3) | 4 121 (7) | Limousin |
| Simmental Mast | ... (2) | ... (1) | ... (2) | 3 509 (11) | Simmental d'engraissement |
| Kreuzungen | ... | 3 521 (12) | 3 892 (12) | 3 400 (49) | Croisements |
| Zuchtkälber | | | | | Veaux d'élevage |
| Braunvieh | 1 326 (107) | 1 100 (244) | 869 (141) | 859 (81) | Brune |
| Fleckvieh | 1 102 (214) | 903 (328) | 859 (206) | 803 (200) | Tachetée rouge |
| Zuchtstiere | | | | | Toreaux d'élevage |
| Milchrassen | | | | | Races laitières |
| Braunvieh | 2 750 (267) | 2 910 (45) | 2 936 (50) | 2 660 (52) | Brune |
| Fleckvieh | 2 920 (246) | 2 876 (87) | 2 986 (252) | 3 027 (231) | Tachetée rouge |
| Holstein | ... | 3 080 (41) | 2 834 (39) | 2 940 (35) | Holstein |
| Fleischrassen | | | | | Races à viande |
| Angus | 4 580 (68) | 4 745 (49) | 5 098 (50) | 4 816 (50) | Angus |
| Charolais | 4 725 (8) | 3 883 (6) | 4 140 (5) | ... (1) | Charolais |
| Limousin | 5 077 (110) | 5 239 (86) | 4 944 (71) | 5 513 (53) | Limousin |
| Simmental Mast | 4 025 (8) | 4 356 (19) | 4 540 (10) | 4 530 (10) | Simmental d'engraissement |

¹ Angaben nicht auf Kategorie aufteilbar

¹ Les données ne peuvent pas être réparties en catégories

Zusammenstellung gemäss Angaben der Organisatoren von Zucht- und Nutztviehauktionen

Synthèse selon les indications des organisateurs de mises de bétail

7. Preise, Löhne, Zinsen 7. Prix, salaires, intérêts

7.5 Produzentenpreisindex landwirtschaftlicher Erzeugnisse Indice des prix à la production des produits agricoles

Ohne Baumschul- und Gartenbauprodukte, Dezember 2010 = 100
Sans les produits de pépinières et les produits horticoles, décembre 2010 = 100

| Produkte | Gewicht 2010 Pondération 2010 | 2005 | 2009 | 2010 | 2011 | Produits |
|------------------------------------|----------------------------------|-------|-------|-------|-------|--|
| Landwirtschaftliche Produkte | 100.0000 | 104.6 | 104.3 | 100.7 | 100.7 | Produits agricoles |
| Pflanzliche Erzeugung | 32.0880 | 98.5 | 102.8 | 100.2 | 100.1 | Production végétale |
| Getreide | 5.1256 | 117.9 | 112.7 | 100.0 | 101.2 | Céréales |
| Weizen und Spelz | 3.4953 | ... | ... | ... | 101.8 | Blé et épeautre |
| Roggen | 0.0708 | 120.0 | 117.5 | 99.8 | 99.7 | Seigle |
| Gerste | 0.8361 | 121.7 | 105.1 | 100.0 | 100.0 | Orge |
| Körnermais | 0.4760 | 121.3 | 108.2 | 100.0 | 100.0 | Maïs grains |
| Triticale | 0.2474 | 125.6 | 107.6 | 100.0 | 100.0 | Triticale |
| Handelsgewächse | 3.3472 | ... | ... | ... | 102.1 | Plantes industrielles |
| Ölsaaten und Ölf Früchte | 1.1353 | 96.1 | 114.5 | 98.1 | 106.5 | Graines et fruits oléagineux |
| Eiweisspflanzen | 0.0595 | ... | ... | ... | 100.0 | Protéagineux |
| Zuckerrüben | 2.1525 | 204.9 | 144.0 | 105.0 | 99.9 | Betteraves sucrières |
| Futterpflanzen | 0.8701 | 97.8 | 94.9 | 93.8 | 100.6 | Plantes fourragères |
| Frischgemüse | 7.6347 | 74.3 | 92.3 | 99.5 | 99.9 | Légumes frais |
| Blumenkohl | 0.1582 | 36.2 | 43.7 | 66.8 | 111.6 | Chou-fleur |
| Tomaten | 0.9075 | ... | ... | ... | 91.3 | Tomates |
| Sonstige Frischgemüse | 6.5690 | ... | ... | ... | 100.8 | Autres légumes frais |
| Kopfkohl | 0.2938 | ... | ... | ... | 110.7 | Chou pommé |
| Blattsalat | 1.3463 | ... | ... | ... | 93.7 | Salades à feuilles |
| Spinat | 0.1336 | 108.4 | 102.6 | 100.5 | 99.9 | Epinards |
| Gurken | 0.2328 | 93.4 | 120.8 | 114.0 | 95.4 | Concombres |
| Karotten | 0.4407 | 79.3 | 91.0 | 120.3 | 102.2 | Carottes |
| Zwiebeln | 0.3518 | ... | ... | ... | 97.9 | Oignons |
| Buschbohnen | 0.1434 | ... | ... | ... | 99.4 | Haricots nains |
| Erbsen | 0.0456 | 95.8 | 98.3 | 100.0 | 99.9 | Petits pois |
| Sonstige Frischgemüse, a.n.g. | 3.5809 | ... | ... | ... | 103.2 | Autres légumes frais |
| Kartoffeln | 2.1828 | 96.3 | 101.3 | 101.1 | 99.1 | Pommes de terre |
| Obst | 7.2841 | 95.2 | 100.7 | 100.4 | 98.8 | Fruits |
| Frischobst | 4.2403 | 95.8 | 98.5 | 96.7 | 98.2 | Fruits frais |
| Tafeläpfel | 1.6946 | 97.8 | 97.7 | 95.0 | 97.3 | Pommes de table |
| Tafelbirnen | 0.3599 | 85.6 | 89.8 | 84.3 | 96.1 | Poires de table |
| Sonstiges Frischobst | 2.1858 | ... | ... | ... | 99.3 | Autres fruits frais |
| Kirschen | 0.2493 | 98.6 | 101.1 | 99.3 | 100.0 | Cerises |
| Zwetschgen | 0.1277 | 79.6 | 108.0 | 93.7 | 96.8 | Prunes |
| Erdbeeren | 0.6103 | 94.0 | 99.5 | 100.0 | 99.2 | Fraises |
| Sonstiges Frischobst, a.n.g. | 1.1985 | ... | ... | ... | 99.4 | Autres fruits frais, n.d.a. |
| Trauben | 3.0438 | 94.7 | 102.1 | 102.8 | 99.6 | Raisins |
| Wein | 5.6435 | ... | ... | ... | 100.0 | Vin |
| Tierische Erzeugung | 67.9120 | 107.6 | 105.1 | 101.0 | 101.0 | Production animale |
| Tiere | 30.7341 | ... | ... | ... | 103.6 | Animaux |
| Rindvieh | 12.4114 | ... | ... | ... | 97.9 | Bovins |
| Schweine | 14.6496 | 122.1 | 130.7 | 115.5 | 109.0 | Porcs |
| Schafe | 0.7105 | 106.0 | 104.5 | 99.7 | 109.6 | Ovins |
| Geflügel | 2.9626 | ... | ... | ... | 99.3 | Volaille |
| Tierische Erzeugnisse | 37.1779 | ... | ... | ... | 98.9 | Produits animaux |
| Rohmilch | 34.6802 | 110.9 | 101.3 | 98.2 | 98.8 | Lait cru |
| Eier | 2.3985 | 100.8 | 100.3 | 100.2 | 100.2 | Oeufs |
| Sonstige tierische Erzeugnisse | 0.0991 | 83.3 | 100.0 | 100.0 | 99.9 | Autres produits animaux |
| Indizes nach Produktionsart | | | | | | Indices selon le mode de production |
| Frischgemüse | 7.6347 | 74.3 | 92.3 | 99.5 | 99.9 | Légumes frais |
| ÖLN | 6.9791 | 74.2 | 92.0 | 99.4 | 99.9 | PER |
| Bio | 0.6556 | 74.9 | 95.3 | 100.5 | 100.0 | Bio |
| Grossvieh | 6.9107 | 105.9 | 108.1 | 107.3 | 106.1 | Grand bétail |
| ÖLN | 6.1283 | 106.5 | 108.8 | 107.8 | 106.6 | PER |
| Natura Beef | 0.7824 | 97.4 | 97.6 | 98.4 | 101.1 | Natura Beef |
| Rohmilch | 34.6802 | 110.9 | 101.3 | 98.2 | 98.8 | Lait cru |
| ÖLN | 30.9635 | 110.9 | 101.2 | 98.1 | 98.5 | PER |
| Bio | 3.7167 | 109.0 | 102.7 | 99.4 | 103.3 | Bio |

7. Preise, Löhne, Zinsen 7. Prix, salaires, intérêts

7.6 Einkaufspreisindex landwirtschaftlicher Produktionsmittel Indice des prix d'achat des agents de production agricoles

Januar 2007 = 100 ~ Janvier 2007 = 100

| Produktgruppen | Gewicht 2007 Pondération 2007 | 2005 | 2009 | 2010 | 2011 | Groupes de produit |
|--|----------------------------------|-------|-------|-------|-------|---|
| Gesamtinput | 100.0000 | 98.5 | 105.3 | 103.5 | 104.1 | Input total |
| Landwirtschaftliche Verbrauchsgüter (Vorleistungen) | 77.4210 | 99.6 | 104.1 | 102.2 | 103.4 | Produits consommés dans l'agriculture (consommation intermédiaire) |
| Saat- und Pflanzgut | 4.7513 | 101.1 | 103.6 | 103.9 | 102.8 | Semences et plants |
| Energie und Schmierstoffe | 6.3123 | 95.1 | 97.9 | 104.4 | 112.5 | Energie et lubrifiants |
| Strom | 2.6711 | 103.0 | 101.0 | 101.5 | 103.0 | Electricité |
| Heizstoffe | 0.6554 | 93.8 | 102.3 | 121.8 | 137.1 | Combustibles de chauffage |
| Treibstoffe | 2.8402 | 91.1 | 93.6 | 103.2 | 116.1 | Carburants |
| Schmierstoffe | 0.1457 | 102.8 | 105.9 | 103.2 | 105.2 | Lubrifiants |
| Dünge- u. Bodenverbesserungsmittel | 2.9060 | 94.1 | 143.6 | 118.3 | 126.8 | Engrais et amendements |
| Einnährstoffdünger | 2.0342 | 91.9 | 138.9 | 112.8 | 124.9 | Engrais simples |
| Mehrnährstoffdünger | 0.6103 | 97.7 | 168.6 | 133.4 | 131.7 | Engrais composés |
| Sonstige Dünge- und Bodenverbesserungsmittel | 0.2615 | 105.5 | 121.8 | 126.0 | 129.6 | Autres engrais et amendements |
| Pflanzenschutz- und Schädlingsbekämpfungsmittel | 1.9969 | 102.8 | 99.5 | 98.5 | 96.1 | Produits phytosanitaires et antiparasitaires |
| Tierarzt und Medikamente | 2.7018 | 102.1 | 101.0 | 99.8 | 98.7 | Vétérinaire et médicaments |
| Futtermittel | 24.2958 | 101.9 | 100.7 | 96.5 | 96.8 | Aliments pour animaux |
| Einzelfuttermittel | 4.6162 | 98.1 | 103.6 | 99.1 | 99.6 | Aliments simples |
| Mischfuttermittel | 19.6796 | 103.0 | 100.0 | 95.8 | 96.2 | Aliments composés |
| Mischfuttermittel für Kälber | 1.5744 | 101.2 | 104.4 | 100.7 | 100.7 | Aliments composés pour veaux |
| Mischfuttermittel für Rinder ohne Kälber | 5.3135 | 103.5 | 99.3 | 95.1 | 95.1 | Aliments composés pour bovins autres que veaux |
| Mischfuttermittel für Schweine | 7.2815 | 102.6 | 98.3 | 94.0 | 94.7 | Alim. composés pour porcins |
| Mischfuttermittel für Geflügel | 4.5263 | 103.7 | 101.6 | 97.2 | 97.6 | Alim. composés pour volailles |
| Sonstige Mischfuttermittel | 0.9840 | 103.6 | 101.7 | 98.9 | 99.7 | Autres aliments composés |
| Instandhaltung von Maschinen und Geräten | 7.3379 | 98.5 | 105.1 | 105.2 | 105.4 | Entretien des machines et de l'équipement |
| Instandhaltung von Bauten | 3.1204 | 91.9 | 106.5 | 106.5 | 106.3 | Entretien des bâtiments |
| Sonstige Waren und Dienstleistungen | 23.9987 | 100.9 | 104.7 | 104.4 | 105.0 | Autres biens et services |
| Landwirtschaftliche Dienstleistungen | 10.4130 | ... | 108.3 | 107.5 | 108.8 | Services agricoles |
| Sonstige Waren und Dienstl. n.a.d. | 13.5857 | ... | 101.9 | 102.0 | 102.1 | Autres biens et services n.d.a. |
| Wasserkosten | 0.7640 | ... | 102.9 | 103.7 | 114.4 | Frais de l'eau |
| Kleinwerkzeuge | 2.6750 | ... | 107.3 | 109.8 | 108.7 | Petit outillage |
| Allg. Kosten Pflanzenbau | 2.2740 | ... | 92.6 | 91.2 | 90.8 | Frais gén. en culture végétale |
| Allg. Kosten Tierhaltung | 2.0450 | ... | 102.1 | 99.9 | 97.6 | Frais gén. en production animale |
| Kommunikation | 1.5670 | ... | 101.4 | 101.8 | 102.9 | Communication |
| Administration, Beratungsdienstl., Finanzdienstleistungen | 2.3880 | ... | 106.3 | 106.3 | 106.3 | Administration, services de consultation, serv. financiers |
| Berufsverbände | 1.8730 | ... | 100.0 | 100.0 | 100.0 | Organisations profession. |
| Landwirtschaftliche Investitionsgüter | 22.5790 | 96.3 | 109.3 | 107.9 | 106.4 | Investissements agricoles |
| Ausrüstungsgüter | 13.3686 | 95.5 | 112.5 | 111.0 | 106.8 | Biens d'équipements |
| Einrichtungen u. sonst. Maschinen | 8.9935 | ... | 114.0 | 111.6 | 108.8 | Équipements et autres machines |
| Einachsschlepper und andere einachsige Motorgeräte | 0.5396 | ... | 107.9 | 108.4 | 108.4 | Monoaxes et autres machines à un essieu |
| Maschinen und Geräte für die Bodenbearbeitung | 2.3383 | 93.5 | 113.2 | 112.3 | 109.4 | Machines et équipements pour la culture du sol |
| Maschinen und Geräte für die Ernte | 4.4068 | 94.9 | 113.7 | 110.3 | 106.4 | Machines et équip. pour la récolte |
| Maschinen und Einrichtungen der Innenwirtschaft | 1.7088 | 105.4 | 117.7 | 115.3 | 114.3 | Machines et équipements utilisés à l'intérieur de la ferme |
| Fahrzeuge | 4.3751 | ... | 109.5 | 109.5 | 102.6 | Véhicules |
| Zugmaschinen | 2.2313 | 95.1 | 111.0 | 110.2 | 98.3 | Tracteurs |
| Sonstige Fahrzeuge | 2.1438 | 95.1 | 107.9 | 108.8 | 107.1 | Autres véhicules |
| Bauten | 8.0328 | 97.2 | 105.0 | 103.6 | 106.5 | Constructions |
| Sonstige Investitionen | 1.1776 | ... | 101.6 | 101.4 | 102.5 | Autres investissements |
| Produktionsmittel landwirtschaftlicher Herkunft ¹ | 29.0471 | 101.8 | 101.2 | 97.7 | 97.8 | Agents de production d'origine agricole ¹ |
| Restliche Produktionsmittel | 69.7753 | 97.2 | 107.0 | 105.9 | 106.6 | Autres agents de production |

¹ Saat- und Pflanzgut, Futtermittel

¹ Semences et plants, aliments pour animaux

7. Preise, Löhne, Zinsen 7. Prix, salaires, intérêts

7.7 Einkaufspreisindex landwirtschaftlicher Produktionsmittel Indice des prix d'achat des agents de production agricoles

Dezember 2010 = 100 ~ Décembre 2010 = 100

| Produktgruppen | Gewicht 2007 Pondération 2007 | 2005 | 2009 | 2010 | 2011 | Groupes de produits |
|---|----------------------------------|-------|-------|-------|-------|---|
| Gesamtinput | 100.0000 | 95.2 | 101.8 | 100.0 | 100.6 | Input total |
| Landwirtschaftliche Verbrauchsgüter (Vorleistungen) | 77.4210 | 97.1 | 101.6 | 99.8 | 100.9 | Produits consommés dans l'agriculture (consommation intermédiaire) |
| Saat- und Pflanzgut | 4.7513 | 97.7 | 100.1 | 100.4 | 99.3 | Semences et plants |
| Energie- und Schmierstoffe | 6.3123 | 89.4 | 92.1 | 98.2 | 105.8 | Energie et lubrifiants |
| Dünge- und Bodenverbesserungsmittel | 2.9060 | 76.0 | 116.0 | 95.6 | 102.4 | Engrais et amendements |
| Pflanzenschutz- und Schädlings- bekämpfungsmittel | 1.9969 | 104.3 | 101.0 | 100.0 | 97.5 | Produits phytosanitaires et antiparasitaires |
| Tierarzt und Medikamente | 2.7018 | 103.9 | 102.7 | 101.5 | 100.5 | Vétérinaire et médicaments |
| Futtermittel | 24.2958 | 106.0 | 104.7 | 100.3 | 100.7 | Aliments pour animaux |
| Instandhaltung von Maschinen und Geräten | 7.3379 | 93.7 | 100.0 | 100.1 | 100.3 | Entretien des machines et de l'équipement |
| Instandhaltung von Bauten | 3.1204 | 86.7 | 100.4 | 100.4 | 100.3 | Entretien des bâtiments |
| Sonstige Waren und Dienstleistungen | 23.9987 | 96.4 | 100.1 | 99.8 | 100.3 | Autres biens et services |
| Landwirtschaftliche Investitionsgüter | 22.5790 | 90.2 | 102.3 | 101.0 | 99.7 | Investissements agricoles |
| Ausrüstungsgüter | 13.3686 | 88.1 | 103.8 | 102.4 | 98.5 | Biens d'équipements |
| Bauten | 8.0328 | 92.6 | 100.0 | 98.7 | 101.4 | Constructions |
| Sonstige Investitionen | 1.1776 | ... | 100.2 | 100.0 | 101.0 | Autres investissements |
| Produktionsmittel landwirtschaftl. Herkunft ¹ | 29.0471 | 104.6 | 103.9 | 100.3 | 100.5 | Agents de production d'origine agricole ¹ |
| Restliche Produktionsmittel | 69.7753 | 91.8 | 101.0 | 99.9 | 100.6 | Autres agents de production |

¹ Saat- und Pflanzgut, Futtermittel

¹ Semences et plants, aliments pour animaux

SBV Statistik

USP Statistique

7.8 Kaufkraft des Erlöses für landw. Erzeugnisse gegenüber landw. Produktionsmitteln Pouvoir d'achat des produits agricoles par rapport aux agents de production

Verhältnis zwischen dem Produzentepreisindex landw. Erzeugnisse und dem Einkaufspreisindex landw. Produktionsmittel,
Dezember 2010 = 100

Relation entre l'indice des prix à la production des produits agricoles et l'indice des prix des agents de production agricoles,
décembre 2010 = 100

| Jahre Années | Januar Janvier | Februar Février | März Mars | April Avril | Mai Mai | Juni Juin | Juli Juillet | August Août | September Septembre | Oktober Octobre | November Novembre | Dezember Décembre | Mittel ¹ Moyenne ¹ |
|-----------------|-------------------|--------------------|--------------|----------------|------------|--------------|-----------------|----------------|------------------------|--------------------|----------------------|----------------------|---|
| 2000 | 127.2 | 126.3 | 126.3 | 129.5 | 124.7 | 125.3 | 124.8 | 122.2 | 120.7 | 120.5 | 117.7 | 116.6 | 123.5 |
| 2005 | 112.5 | 111.7 | 111.3 | 110.0 | 109.7 | 109.2 | 108.7 | 108.1 | 110.6 | 109.3 | 108.4 | 108.4 | 109.8 |
| 2006 | 109.0 | 110.3 | 107.9 | 109.4 | 108.2 | 109.4 | 109.0 | 109.5 | 113.5 | 110.9 | 111.5 | 110.3 | 109.9 |
| 2007 | 109.0 | 107.3 | 105.9 | 106.7 | 106.4 | 105.9 | 108.1 | 110.0 | 112.2 | 111.6 | 112.0 | 112.9 | 109.0 |
| 2008 | 113.0 | 110.9 | 110.4 | 110.1 | 109.1 | 110.4 | 112.8 | 113.5 | 113.4 | 114.7 | 110.5 | 110.6 | 111.6 |
| 2009 | 107.8 | 104.9 | 104.1 | 102.9 | 100.9 | 103.6 | 104.2 | 101.7 | 100.5 | 100.0 | 98.9 | 100.4 | 102.5 |
| 2010 | 102.0 | 100.2 | 100.2 | 99.4 | 99.0 | 100.2 | 101.9 | 101.0 | 103.6 | 100.9 | 99.7 | 100.0 | 100.7 |
| 2011 | 101.6 | 100.8 | 99.7 | 101.6 | 101.1 | 103.2 | 100.1 | 100.7 | 98.6 | 99.3 | 97.4 | 97.5 | 100.1 |

¹ Jahresmittel

¹ Moyenne annuelle

SBV Statistik

USP Statistique

7.9 Index der Preise ausgewählter landwirtschaftlicher Produktionsfaktoren Indice des prix des facteurs de production agricole sélectionnés

Dezember 2010 = 100 ~ Décembre 2010 = 100

| Produktgruppen | Gewicht 2008 Pondération 2008 | 2005 | 2009 | 2010 | 2011 | Groupes de produits |
|---------------------------|----------------------------------|-------|-------|-------|-------|--|
| Kapitalkosten | 100.0000 | 118.2 | 101.2 | 100.2 | 99.6 | Coûts financiers |
| Löhne und Lohnnebenkosten | 100.0000 | 95.0 | 100.2 | 100.2 | 100.8 | Salaires et charges salariales annexes |
| Löhne | 86.4241 | 94.8 | 100.4 | 100.3 | 100.7 | Salaires |
| Lohnnebenkosten | 13.5759 | 96.5 | 99.1 | 100.0 | 101.7 | Charges salariales annexes |

SBV Statistik

USP Statistique

7. Preise, Löhne, Zinsen

7. Prix, salaires, intérêts

7.10 Einkaufspreise ausgewählter landwirtschaftlicher Produktionsmittel

Prix d'achat pour des agents de production agricole sélectionnés

Preise zur Indexberechnung anfangs Monat erhoben; die Preise verstehen sich franko Hof und ohne MwSt. Die Preisdurchschnitte können durch Quellenwechsel beeinflusst werden.

Les prix pour le calcul de l'indice ont été saisis au début du mois; les prix s'entendent franco la ferme, sans la TVA. Les moyennes de prix peuvent être influencées par des changements de sources.

| Produktionsmittel | Einheit | 2005 | 2009 | 2010 | 2011 | Agents de production agricole |
|--------------------------------|--------------|--------|--------|--------|--------|---------------------------------|
| Energiestoffe | | | | | | Sources énergétiques |
| Heizöl ¹ | CHF/hl | 62.94 | 62.06 | 77.11 | 88.62 | Mazout ¹ |
| Benzin ² | CHF/hl | 84.47 | 82.31 | 94.39 | 102.70 | Essence ² |
| Diesel ² | CHF/hl | 89.38 | 89.72 | 101.34 | 113.86 | Diesel ² |
| Düngemittel³ | | | | | | Engrais³ |
| Ammonsalpeter 27 % N | CHF/100 kg N | 145.04 | 199.95 | 163.05 | 189.88 | Nitrate d'ammoniaque 27 % N |
| Harnstoff 46 % N | CHF/100 kg N | 125.40 | ... | 145.24 | 154.46 | Urée 46 % N |
| Phosphatdünger 46 % P | CHF/100 kg P | 109.44 | ... | ... | ... | Engrais phosphaté 46 % P |
| Phosphatdünger 18 % P | CHF/100 kg P | 211.05 | 328.32 | 282.98 | 297.54 | Engrais phosphaté 18 % P |
| Kalisalz 60 % K | CHF/100 kg K | 66.92 | 163.01 | 107.68 | 109.14 | Sel de potasse 60 % K |
| PK-Dünger 20 : 30 | CHF/100 kg | 49.59 | 95.36 | 73.54 | 73.50 | Engrais PK 20 : 30 |
| NPK-Dünger 13 : 13 : 21 | CHF/100 kg | 52.60 | 93.83 | 70.66 | 68.28 | Engrais NPK 13 : 13 : 21 |
| NPK-Dünger 20 : 5 : 8 | CHF/100 kg | 56.93 | 89.13 | 76.46 | 74.70 | Engrais NPK 20 : 5 : 8 |
| NPK-Dünger 20 : 8 : 8 + Mg + B | CHF/100 kg | 68.66 | 97.14 | 83.10 | 80.67 | Engrais NPK 20 : 8 : 8 + Mg + B |
| Futtermittel | | | | | | Aliments du bétail |
| Futterweizen | CHF/100 kg | 54.42 | 48.68 | 46.54 | 46.82 | Blé fourrager |
| Futtergerste | CHF/100 kg | 51.07 | 46.13 | 43.51 | 44.02 | Orge fourragère |
| Futtermais | CHF/100 kg | 55.74 | 50.58 | 49.06 | 48.95 | Mais fourrager |
| Weizenkleie | CHF/100 kg | 41.16 | 40.16 | 38.78 | 38.99 | Son de blé |
| Rapextraktionsschrot | CHF/100 kg | 52.21 | 50.57 | 50.05 | 51.13 | Tourteau de colza |
| Sojaextraktionsschrot | CHF/100 kg | 70.13 | 69.19 | 65.89 | 63.62 | Tourteau de soja |
| Zuckerrübenschnitzel | CHF/100 kg | 54.63 | 51.44 | ... | ... | Pulpes de betteraves |

¹ BFS: Landesindex der Konsumentenpreise: Preis für 9'001-14'000 l

² Zollrückerstattung bereits abgezogen

³ Lieferbedingungen: Sackware, franko Hof, mind. 8 t

¹ OFS: Indice des prix à la consommation: prix pour 9'001 à 14'000 l

² Remboursement des droits de douane déjà déduit

³ Conditions de livraison: en sacs, franco ferme, au moins 8 t

SBV Statistik

USP Statistique

7.11 Durchschnittliche Konsumentenpreise ausgewählter Artikel

Prix moyen à la consommation de certains articles

| Nahrungsmittel | Einheit | 2005 | 2009 | 2010 | 2011 | Aliment |
|--------------------------------------|------------|-------|-------|-------|-------|--|
| Vollmilch, pasteurisiert | CHF/l | 1.53 | 1.70 | 1.64 | 1.54 | Lait entier, pasteurisé |
| Milchdrink, pasteurisiert | CHF/l | 1.53 | 1.62 | 1.58 | 1.46 | Lait « drink », pasteurisé |
| Vorzugsbutter | CHF/100 g | 1.64 | 1.78 | 1.88 | 1.71 | Beurre de choix |
| Kochbutter, in Mödeli | CHF/250 g | 2.92 | 3.08 | 3.08 | 3.02 | Beurre de cuisine, en plaques |
| Emmentalerkäse | CHF/100 g | 2.05 | 2.15 | 1.89 | 1.54 | Fromage d'Emmental |
| Greyerz Käse | CHF/100 g | 2.11 | 2.15 | 2.10 | 1.92 | Fromage de Gruyère |
| Jogurt, nature | CHF/180 g | 0.71 | 0.75 | 0.71 | 0.64 | Yogourt nature |
| Kaffeerahm, verpackt | CHF/2,5 dl | 1.48 | 1.51 | 1.38 | 1.22 | Crème à café, en emballage |
| Inlandeier, Kl. «Extra» (50 - 65 g) | CHF/St. | 0.63 | 0.73 | 0.73 | 0.67 | Oeufs du pays, cl. «extra» (50 à 65 g) |
| Rindfleisch ohne Knochen | | | | | | Viande de boeuf, sans os |
| Entrecôte | CHF/kg | 56.68 | 63.60 | 64.16 | 64.55 | Entrecôte |
| Braten | CHF/kg | 31.48 | 34.11 | 34.56 | 36.17 | Rôti |
| Voessen | CHF/kg | 23.89 | 25.61 | 24.57 | 24.29 | Ragoût |
| Kalbfleisch, la, ohne Knochen | | | | | | Viande de veau 1er choix, sans os |
| Plätzli | CHF/kg | 63.05 | 73.95 | 71.37 | 68.28 | Tranche |
| Braten | CHF/kg | 36.93 | 40.25 | 44.87 | 45.41 | Rôti |
| Voessen | CHF/kg | 33.39 | 35.73 | 34.82 | 34.05 | Ragoût |
| Schweinefleisch, ohne Knochen | | | | | | Viande de porc, sans os |
| Plätzli | CHF/kg | 29.38 | 30.96 | 29.08 | 26.99 | Tranche |
| Braten | CHF/kg | 24.04 | 24.50 | 26.61 | 25.81 | Rôti |
| Voessen | CHF/kg | 19.38 | 18.62 | 17.88 | 16.76 | Ragoût |
| Wurstwaren | | | | | | Charcuterie |
| Cervelat | CHF/St. | 1.27 | 1.31 | 1.12 | 1.04 | Cervelas |
| Kalbsbratwurst (80 - 120 g) | CHF/St. | 2.42 | 1.92 | 2.01 | 2.06 | Saucisses à rôtir de veau (80 à 120 g) |
| Kartoffeln | CHF/kg | 2.26 | 2.51 | 2.69 | 2.57 | Pommes de terre |

Bundesamt für Statistik (BFS), Landesindex der Konsumentenpreise

Office fédéral de la statistique (OFS), indice des prix à la consommation

7. Preise, Löhne, Zinsen 7. Prix, salaires, intérêts

7.12 Schweizerischer Landesindex der Konsumentenpreise Indice suisse des prix à la consommation

Dezember 2010 = 100 ~ Décembre 2010 = 100

| Produktgruppen | Gewicht 2011 ¹ Pondération 2011 ¹ | 2005 | 2009 | 2010 | 2011 | Groupes de produits |
|---------------------------------------|--|-------|-------|-------|-------|--|
| Gesamtindex | 100.0000 | 95.5 | 99.0 | 99.8 | 100.0 | Indice général |
| Nahrungsm. u. alkoholfreie Getränke | 10.6360 | 99.4 | 102.8 | 101.6 | 98.3 | Alimentation et boissons non-alcoolisées |
| Nahrungsmittel | 9.6500 | 99.3 | 102.8 | 101.6 | 98.1 | Alimentation |
| Brot-, Mehl und Nahrungsmittel | 1.6490 | 98.0 | 101.9 | 100.8 | 98.3 | Pain, farine et produits alimentaires |
| Fleisch, Fleischwaren | 2.4500 | 98.5 | 102.6 | 100.6 | 97.7 | Viande, charcuterie et saucisses |
| Fisch, Fischwaren | 0.3230 | 102.9 | 106.2 | 103.4 | 99.0 | Poissons, crustacés et fruit des mer |
| Milch, Käse, Eier | 1.6620 | 101.0 | 102.6 | 101.3 | 99.1 | Lait, fromage, oeufs |
| Speisefette und Öle | 0.2590 | 96.1 | 103.1 | 102.1 | 101.2 | Graisses et huiles comestibles |
| Früchte, Gemüse, Kartoffeln | 1.9180 | 100.7 | 105.5 | 104.8 | 97.1 | Fruits, légumes et pommes de terre |
| Zucker, Süsswaren | 0.6950 | 96.0 | 100.1 | 99.8 | 97.9 | Sucre, aliments sucrés |
| Sonstige Nahrungsmittel | 0.6940 | 99.8 | 99.9 | 99.7 | 97.7 | Autres produits d'alimentation |
| Alkoholfreie Getränke | 0.9860 | 100.3 | 102.2 | 101.8 | 100.5 | Boissons non-alcoolisées |
| Kaffee, Tee, Kakao | 0.4090 | 98.4 | 98.9 | 99.4 | 105.5 | Café, thé, cacao |
| Alkoholische Getränke und Tabak | 1.7950 | 90.3 | 98.2 | 99.4 | 101.0 | Boissons alcoolisées et tabac |
| Alkoholische Getränke | 1.0880 | 97.4 | 100.9 | 100.6 | 99.8 | Boissons alcoolisées |
| Tabakwaren | 0.7070 | 80.3 | 93.5 | 97.4 | 102.9 | Tabacs |
| Bekleidung und Schuhe | 4.1990 | 84.7 | 92.1 | 93.6 | 94.5 | Habillement et chaussures |
| Wohnen und Energie | 26.2890 | 89.1 | 96.9 | 99.3 | 101.7 | Logement et énergie |
| Hausrat und laufende Haushaltsführung | 4.7230 | 98.6 | 100.5 | 100.2 | 98.8 | Equipement ménager et entretien courant |
| Gesundheitspflege | 14.1500 | 100.7 | 100.7 | 100.4 | 100.2 | Santé |
| Verkehr | 10.8340 | 93.3 | 97.1 | 99.5 | 100.5 | Transport |
| Nachrichtenübermittlung | 2.8750 | 121.5 | 101.5 | 100.0 | 100.1 | Communications |
| Freizeit und Kultur | 9.8610 | 103.4 | 102.7 | 100.5 | 97.2 | Loisirs et culture |
| Erziehung und Unterricht | 0.6720 | 91.9 | 97.8 | 98.9 | 100.3 | Enseignement |
| Restaurants und Hotels | 8.7030 | 93.0 | 99.2 | 100.1 | 101.6 | Restaurants et hôtels |
| Sonstige Waren und Dienstleistungen | 5.2630 | 96.7 | 98.9 | 100.2 | 100.4 | Autres bien et services |

¹ Der Warenkorb wird jährlich neu gewichtet.

¹ La pondération du panier-type est renouvelée chaque année.

Bundesamt für Statistik (BFS)

Office fédéral de la statistique (OFS)

7.13 Importpreisindex Indice des prix à l'importation

Dezember 2010 = 100 ~ Décembre 2010 = 100

| Produktgruppen | Gewicht 2010 Pondération 2010 | 2005 | 2009 | 2010 | 2011 | Groupes de produits |
|---|----------------------------------|-------|-------|-------|-------|-------------------------------------|
| Importpreisindex | 100.0000 | 97.9 | 99.6 | 100.4 | 99.9 | Indice des prix à l'importation |
| Landwirtschaftliche Produkte | 1.9203 | 94.0 | 95.2 | 98.3 | 96.9 | Produits agricoles |
| Kohlen | 0.0245 | 74.4 | 92.5 | 99.3 | 98.9 | Charbon |
| Verarbeitende Produktion | 94.0786 | 98.8 | 100.2 | 100.6 | 99.6 | Arts et métiers, industrie |
| Nahrungs- und Futtermittel | 4.0237 | 94.0 | 102.2 | 100.6 | 100.8 | Produits alimentaires et fourragers |
| Fleisch und Fleischprodukte | 0.6191 | 86.1 | 98.8 | 100.0 | 101.5 | Viande et produits carnés |
| Sonstige Nahrungsmittel | 1.2166 | 98.0 | 104.5 | 101.1 | 98.4 | Autres produits alimentaires |
| Futtermittel | 0.1733 | 91.7 | 96.3 | 101.1 | 99.0 | Aliments fourragers |
| Getränke | 1.1475 | 101.0 | 105.0 | 101.5 | 99.8 | Boissons |
| Holzprodukte | 0.3272 | 88.6 | 106.6 | 102.0 | 98.4 | Produits en bois |
| Mineralölprodukte | 5.2858 | 85.9 | 82.5 | 96.8 | 112.6 | Produits pétroliers |
| Benzin | 1.3409 | 92.5 | 90.7 | 98.4 | 109.5 | Essence |
| Diesel | 1.1149 | 95.5 | 90.8 | 97.7 | 112.5 | Diesel |
| Heizöl extraleicht | 1.7240 | 77.8 | 72.8 | 94.5 | 112.6 | Mazout extra-léger |
| Metallprodukte | 2.1218 | 93.5 | 100.6 | 101.5 | 99.2 | Produits métallurgiques |
| Maschinen | 10.2910 | 94.5 | 102.8 | 101.6 | 99.2 | Machines |
| Land- und forstwirtschaftliche Maschinen | 0.3830 | 87.0 | 104.4 | 103.1 | 100.3 | Machines agricoles et forestières |
| EDV-Geräte usw. | 9.7026 | 127.3 | 106.9 | 102.9 | 96.2 | Produits informatiques etc. |
| Desktops | 0.5698 | 134.9 | 102.4 | 100.3 | 91.3 | Desktops |
| Nutzfahrzeuge | 1.2909 | 98.4 | 102.1 | 100.6 | 99.1 | Véhicules utilitaires |

Bundesamt für Statistik (BFS)

Office fédéral de la statistique (OFS)

7. Preise, Löhne, Zinsen 7. Prix, salaires, intérêts

7.14 Produzentenpreisindex Indice des prix à la production

Dezember 2010 = 100 ~ Décembre 2010 = 100

| Produktgruppen | Gewicht 2010 Pondération 2010 | 2005 | 2009 | 2010 | 2011 | Groupes de produits |
|--|----------------------------------|-------|-------|-------|-------|---|
| Produzentenpreisindex | 100.0000 | 94.9 | 100.3 | 100.3 | 99.2 | Indice des prix à la production |
| Land- und Forstwirtschaft ¹ | 2.7293 | 101.6 | 104.0 | 99.9 | 100.1 | Agriculture et sylviculture ¹ |
| Landwirtschaftliche Produkte ¹ | 2.5839 | 103.1 | 104.2 | 100.0 | 100.0 | Produits agricoles ¹ |
| Einjährige Pflanzen | 0.5709 | 100.6 | 103.3 | 100.1 | 100.4 | Plantes non permanentes |
| Getreide, Hülsenfrüchte, Ölsaaten | 0.1546 | 115.0 | 112.7 | 99.8 | 102.1 | Céréales, légumineuses et graines oléagineuses |
| Getreide | 0.1217 | 117.9 | 112.7 | 100.0 | 101.2 | Céréales |
| Gemüse, Wurzeln, Knollen | 0.2797 | 92.2 | 99.4 | 100.4 | 99.8 | Légumes, racines et tubercules |
| Frischgemüse | 0.1768 | 74.3 | 92.3 | 99.5 | 99.9 | Légumes frais |
| Zuckerrüben | 0.0511 | 204.9 | 144.0 | 105.0 | 99.9 | Betteraves sucrières |
| Kartoffeln | 0.0518 | 96.3 | 101.3 | 101.1 | 99.1 | Pommes de terre |
| Sonstige einjährige Pflanzen | 0.1366 | 99.3 | 100.4 | 100.0 | 99.8 | Autres plantes non permanentes |
| Gartenbauprodukte | 0.1159 | 99.4 | 100.5 | 100.1 | 99.7 | Produits horticoles |
| Mehnjährige Pflanzen | 0.3118 | 95.2 | 100.7 | 100.4 | 99.3 | Plantes permanentes |
| Weinbau | 0.2063 | 94.7 | 102.1 | 102.8 | 99.8 | Vigne |
| Kern- und Steinobst | 0.0635 | 96.0 | 98.2 | 96.0 | 97.7 | Fruits à pépins et à noyau |
| Baumschulprodukte | 0.0888 | 94.6 | 99.1 | 100.4 | 99.9 | Produits de pépinières |
| Tiere und tierische Produkte | 1.6124 | 106.4 | 105.6 | 99.8 | 100.0 | Animaux et produits animaux |
| Rohmilch | 0.8234 | 108.3 | 102.5 | 95.8 | 96.8 | Lait cru |
| Schlachtrinder | 0.2947 | 96.0 | 98.0 | 97.8 | 97.9 | Bovins de boucherie |
| Schafe | 0.0169 | 106.0 | 104.5 | 99.7 | 109.6 | Ovins |
| Schweine | 0.3478 | 122.1 | 130.7 | 115.5 | 109.0 | Porcs |
| Geflügel | 0.1273 | 102.6 | 102.2 | 100.3 | 99.7 | Volailles |
| Forstwirtschaftliche Produkte | 0.1454 | 78.4 | 100.9 | 98.8 | 101.7 | Produits sylvicoles |
| Natursteine, Sand und Kies | 0.5660 | 91.2 | 99.4 | 100.0 | 100.7 | Pierres naturelles, sable et gravier |
| Verarbeitende Produktion | 93.0318 | 95.0 | 100.7 | 100.4 | 99.0 | Arts et métiers, industrie |
| Nahrungs- und Futtermittel | 8.2953 | 97.3 | 102.7 | 100.4 | 99.6 | Produits alimentaires et fourragers |
| Fleisch und Fleischprodukte | 1.6098 | 98.1 | 105.2 | 101.7 | 99.6 | Viande et produits carnés |
| Verarbeitetes Obst und Gemüse | 0.2688 | 99.6 | 100.4 | 100.6 | 98.7 | Fruits et légumes transformés |
| Pflanzliche und tierische Fette und Öle | 0.1496 | 87.4 | 95.6 | 95.5 | 99.8 | Graisses et huiles végétales et animales |
| Milchprodukte | 2.4740 | 97.2 | 102.5 | 100.0 | 99.9 | Produits laitiers |
| Müllereiprodukte und Stärke | 0.2365 | 99.6 | 105.6 | 99.7 | 99.3 | Produits de meunerie et de produits amylacés |
| Back- und Teigwaren | 0.8676 | 96.1 | 102.0 | 99.9 | 100.3 | Produits de boulangerie et pâtes alimentaires |
| Sonstige Nahrungsmittel | 2.2571 | 94.9 | 100.5 | 100.2 | 99.0 | Autres produits alimentaires |
| Futtermittel für Nutztiere | 0.4319 | 108.0 | 105.2 | 100.9 | 100.3 | Aliments pour animaux de ferme |
| Getränke | 1.4010 | 96.0 | 100.7 | 100.0 | 99.8 | Boissons |
| Tabakwaren ² | 0.7664 | 79.8 | 93.3 | 98.1 | 96.9 | Tabacs ² |
| Holzprodukte | 2.6394 | 90.4 | 100.1 | 99.4 | 100.0 | Produits en bois |
| Chemische Produkte | 7.8076 | 100.7 | 105.0 | 103.2 | 99.4 | Produits chimiques |
| Düngemittel und Stickstoff- verbindungen | 0.0255 | ... | ... | ... | 99.5 | Engrais et produits azotés |
| Schädlingsbekämpfungs- und Pflanzenschutzmittel | 1.0453 | ... | ... | ... | 96.3 | Pesticides et autres produits agrochimiques |
| Energieversorgung | 3.4449 | 92.8 | 97.3 | 98.6 | 101.5 | Prod. et distrib. d'électricité et de gaz |
| Elektrizität | 2.6493 | 96.1 | 96.3 | 99.5 | 101.7 | Electricité |
| Sammlung von Abfällen, Rückgewinnung | 0.2280 | 60.0 | 57.6 | 94.4 | 101.3 | Collection de déchets, récupération |

¹ Inbegriffen Baumschul- und Gartenbauprodukte

² Bis Dezember 2010 inkl. Tabaksteuer

¹ Produits de pépinières et produits horticoles inclus

² Jusqu'en décembre 2010 y compris l'impôt sur le tabac

7. Preise, Löhne, Zinsen 7. Prix, salaires, intérêts

7.15 Entwicklung ausgewählter Produzentenpreise (nominal) Evolution des prix à la production de produits sélectionnés (valeurs nominales)

| Jahre | Konsummilch ¹ | Weizen ² | Spelz, Korn ³ | Roggen ⁴ | Hafer ⁵ | Futtergerste ⁵ | Landesindex der Konsumentenpreise, Basis 1914 = 100 |
|--------|--|---------------------|--------------------------------|---------------------|---------------------|------------------------------|---|
| Années | Lait de consommation ¹ | Blé ² | Brachtée, épautre ³ | Seigle ⁴ | Avoine ⁵ | Orge fourragère ⁵ | Indice des prix à la consommation, base 1914 = 100 |
| | Produzentenpreis in CHF/100kg, exkl. MwSt Prix à la production en CHF par 100kg, hors TVA | | | | | | Punkte Points |
| 1914 | 17.20 | 24.53 | 18.78 | 20.97 | 21.67 | 21.25 | 100.0 |
| 1920 | 37.70 | 65.26 | 50.69 | 62.14 | 55.97 | 56.46 | 224.0 |
| 1925 | 29.50 | 44.33 | 31.90 | 37.51 | 30.93 | 32.75 | 168.2 |
| 1930 | 24.20 | 41.85 | 30.51 | 34.42 | 21.50 | 22.19 | 158.4 |
| 1935 | 20.60 | 33.80 | 25.50 | 25.40 | 17.20 | 19.50 | 128.2 |
| 1940 | 23.70 | 38.35 | 29.84 | 31.25 | 30.34 | 31.36 | 150.8 |
| 1945 | 31.30 | 53.44 | 48.00 | 50.20 | 47.21 | 47.25 | 208.9 |
| 1950 | 40.20 | 62.85 | 58.00 | 57.31 | 44.25 | 45.45 | 218.1 |
| 1955 | 41.00 | 64.41 | 59.44 | 55.20 | 46.60 | 47.10 | 236.7 |
| 1960 | 42.40 | 65.62 | 61.53 | 55.66 | 44.04 | 46.08 | 251.6 |
| 1965 | 51.90 | 67.48 | 62.46 | 55.23 | 38.60 | 38.40 | 294.7 |
| 1970 | 56.70 | 66.83 | 60.11 | 55.89 | 42.20 | 43.60 | 349.3 |
| 1975 | 73.53 | 92.59 | 83.00 | 78.60 | 56.00 | 56.00 | 505.8 |
| 1980 | 78.22 | 96.61 | 88.40 | 82.39 | 64.00 | 64.00 | 567.6 |
| 1985 | 90.94 | 106.83 | 95.91 | 101.06 | 74.00 | 74.00 | 699.9 |
| 1990 | 104.72 | 104.52 | 98.43 | 105.62 | 67.00 | 68.00 | 792.3 |
| 1995 | 93.09 | 100.99 | 96.62 | 91.78 | 55.50 | 59.50 | 925.3 |
| 2000 | 76.37 | 71.16 | 64.51 | 56.98 | 43.00 | 47.00 | 960.2 |
| 2002 | 75.41 | 56.60 | 52.11 | 44.82 | 39.50 | 43.50 | 975.9 |
| 2003 | 72.67 | 58.70 | 61.09 | 44.73 | 39.50 | 43.50 | 982.1 |
| 2004 | 71.57 | 54.54 | 56.85 | 42.10 | 39.50 | 43.50 | 990.0 |
| 2005 | 69.38 | 51.53 | 52.08 | 45.20 | 37.00 | 40.50 | 1001.6 |
| 2006 | 69.06 | 51.72 | 51.63 | 46.27 | 37.00 | 40.50 | 1012.2 |
| 2007 | 67.19 | 55.50 | 54.57 | 52.90 | 35.00 | 37.50 | 1019.6 |
| 2008 | 74.78 | 55.53 | 61.06 | 51.90 | 34.50 | 38.00 | 1044.4 |
| 2009 | 61.32 | 46.53 | 57.92 | 37.90 | 30.50 | 31.10 | 1039.4 |
| 2010 | 58.07 | 49.56* | 52.91* | 39.90* | 30.50* | 34.40* | 1046.9 |
| 2011 | 59.19 | 49.68* | 52.14* | 40.00* | 30.50* | 34.50* | 1048.9 |

¹ Bis 1999 Konsummilch franko Sammelstelle; ab 2000 Industriemilch der Sektion Marktbeobachtung BLW

² Mahlware CH, ohne Spätablieferungs- und Gebirgszuschlag

³ Dinkel (mit Spelzen), ohne Spätablieferungs- und Gebirgszuschlag

⁴ Ohne Spätablieferungs- und Gebirgszuschlag

⁵ Exkl. Anbauprämie

¹ Lait de consommation franko centre collecteur jusqu'en 1999; lait industriel de la Section observation du marché de l'OFAG à partir de 2000

² Mouture CH, sans suppléments pour livraison tardive et pour zone de montagne

³ Epeautre (avec glumes), sans suppl. pour livraison tardive et pour zone de montagne

⁴ Sans suppléments pour livraison tardive et pour zone de montagne

⁵ Sans prime de culture

Verschiedene Quellen

Sources diverses

7. Preise, Löhne, Zinsen
7. Prix, salaires, intérêts

7.16 Durchschnittliche Preise von Boden und landwirtschaftlichen Heimwesen
Prix moyens des terres et des domaines agricoles

| Bezirk | Region | Bodenqualität | Durchschnittliche Bodenpreise in CHF/m ² Prix moyen des terrains en CHF/m ² | | | | | Qualité du sol | Région |
|--|-----------------------|------------------|--|-------------|------------------------|-------------|-------------|---|------------------------------------|
| | | | 2005-2007 | 2006-2008 | 2004-2009 ¹ | 2005-2010 | 2006-2011 | | |
| Delémont | Talregion | gut | 3.36 | 2.92 | 3.09 | 3.11 | 3.06 | bonne moyenne médiocre | Région de plaine |
| | | mittel | 3.31 | 2.51 | 2.75 | 2.64 | 2.41 | | |
| | | schlecht | 3.00 | 2.49 | 2.10 | 1.93 | 1.93 | | |
| | | insgesamt | 3.32 | 2.72 | 2.96 | 2.91 | 2.87 | | |
| | Hügelregion | gut | 2.73 | 2.67 | 2.65 | 2.66 | 2.70 | bonne moyenne médiocre | Région des collines |
| | | mittel | 2.66 | 2.72 | 2.51 | 2.53 | 2.58 | | |
| | | schlecht | 1.89 | 2.18 | 1.90 | 2.19 | 2.05 | | |
| | | insgesamt | ... | 2.66 | 2.52 | 2.57 | 2.60 | | |
| | Bergregion | gut | 2.26 | 2.38 | 1.85 | 1.82 | 1.75 | bonne moyenne médiocre | Région de montagne |
| | | mittel | 1.83 | 1.87 | 1.80 | 1.76 | 1.62 | | |
| | | schlecht | 1.30 | 1.40 | 1.32 | 1.20 | 1.47 | | |
| | | insgesamt | 1.68 | 1.76 | 1.66 | 1.60 | 1.66 | | |
| Porrentruy | Talregion | gut | 2.14 | 2.18 | 2.19 | 2.20 | 2.21 | bonne moyenne médiocre | Région de plaine |
| | | mittel | 2.05 | 2.05 | 2.14 | 2.11 | 2.11 | | |
| | | schlecht | 1.62 | 1.11 | 1.33 | 1.35 | 1.21 | | |
| | | insgesamt | 2.07 | 2.02 | 2.10 | 2.08 | 2.08 | | |
| | Hügel- und Bergregion | 1. Qualität | 2.34 | 2.15 | 2.30 | 2.20 | 2.17 | 1ère qualité 2ème qualité | Région des collines et de montagne |
| | | 2. Qualität | 1.03 | 1.04 | 0.90 | 1.13 | 1.11 | | |
| Franches-Montagnes | | gut | 1.44 | 1.70 | 1.48 | 1.46 | 1.51 | bonne moyenne médiocre | |
| | | mittel | 1.19 | 0.95 | 1.18 | 1.18 | 1.03 | | |
| | | schlecht | 0.45 | 0.75 | 0.47 | 0.47 | 0.78 | | |
| | | insgesamt | 1.20 | 1.34 | 1.28 | 1.27 | 1.30 | | |
| Landwirtschaftliche Anwesen | | | 2007 | 2008 | 2009 | 2010 | 2011 | Domaines agricoles | |
| Anzahl Verkäufe | | | 30 | 29 | 26 | 28 | 31 | Nombre de ventes | |
| Verhältnis Verkaufspreis zum Ertragswert | | | 2.38 | 2.24 | 2.16 | 2.18 | 2.27 | Relation entre prix de vente et valeur de rendement | |
| Wald (Fr./m2) | | | | | | | | Forêt (fr./m2) | |
| Delémont | | | 1.24 | 1.28 | 1.00 | 1.01 | 0.98 | Delémont | |
| Franches-Montagnes | | | 0.76 | 0.72 | 0.72 | 0.81 | 0.79 | Franches-Montagnes | |
| Porrentruy | | | 0.85 | 0.78 | 0.80 | 0.81 | 0.81 | Porrentruy | |
| Total | | | 0.90 | 0.85 | 0.85 | 0.87 | 0.85 | Total | |

¹ Ab 2009: 5-Jahresmittel

¹ Dès 2009: moyenne sur cinq ans

7. Preise, Löhne, Zinsen 7. Prix, salaires, intérêts

7.17 Handänderungen sowie Kauf- und Vertragspreise landwirtschaftlicher Anwesen Transferts ainsi que prix d'achat et de contrat de domaines agricoles

Kanton Baselland¹ ~ Canton de Bâle-Campagne¹

| | 1990 | 1995 | 2000 | 2005 | 2009 | 2010 | 2011 | |
|--------------------------------|-------|-------|--------|--------|--------|--------|-------|--|
| Land ausserh. Baugebiet | | | | | | | | Terres en dehors de la z. à bâtir |
| Anzahl Freihandkäufe | 162 | 173 | 215 | 212 | 176 | 169 | 140 | N. des ventes de gré à gré |
| Umgesetzte Fläche, ha | 68 | 73 | 145 | 297 | 121 | 80 | 75 | Surface transférée, ha |
| Kaufpreis, Total in 1000 CHF | 6 813 | 4 166 | 7 006 | 5 985 | 3 942 | 3 423 | 2 687 | Prix d'achat, total en 1000 CHF |
| je Are, CHF | 1 004 | 571 | 483 | 202 | 327 | 428 | 358 | par are, CHF |
| Landwirtsch. Anwesen | | | | | | | | Domaines agricoles |
| Anzahl Freihandkäufe | 15 | 24 | 41 | 68 | 28 | 33 | 27 | N. des ventes de gré à gré |
| Umgesetzte Fläche, ha | 153 | 328 | 259 | 369 | 193 | 195 | 195 | Surface transférée, ha |
| Kaufpreis, Total in 1000 CHF | 3 236 | 6 278 | 21 101 | 23 630 | 11 799 | 17 379 | 8 562 | Prix d'achat, total en 1000 CHF |
| je Are, CHF | 211 | 191 | 816 | 641 | 611 | 890 | 439 | par are, CHF |

¹ Ab 1994 inbegriffen Bezirk Laufen

¹ Dès 1994, y compris le district de Laufen

Statistisches Amt des Kt. Basel-Landschaft

Office statistique du canton de Bâle-Campagne

7.18 Bruttolöhne landwirtschaftlicher Angestellter nach Ausbildung und Funktion, 2009 Salaires bruts d'employés agricoles par formation et fonction, 2009

Monatlicher Bruttolohn inkl. Naturalleistungen (Kost, Logis) und Mitarbeiterbeiträge, ohne Arbeitgeberbeiträge; Gratifikationen und der 13. Monatslohn wurden anteilmässig berücksichtigt; Löhne für Teilzeitstellen wurden auf Löhne für Vollzeitstellen hochgerechnet.

Salaire mensuel brut, y compris prestations en nature (repas, logement) et cotisations du collaborateur, sans cotisations de l'employeur; prise en compte proportionnelle des gratifications et du 13^e salaire. Les salaires à temps partiel ont été convertis en salaires à plein temps.

| Ausbildung / Funktion | Anzahl Angaben Nombre de données | Median ¹ Médiane ¹ CHF | Interquartil ² Interquartile ² CHF | Bereich Ecart CHF | Formation / fonction |
|--|---|--|--|-------------------------|---|
| Praktikanten im Rahmen eines Studiums | 12 | 1 550 | 1 448 - 1 793 | 345 | Stagiaires dans le cadre d'étude |
| Praktikanten im Rahmen eines Programms des SBV/Agroimpuls | 81 | 2 600 | 2 490 - 2 650 | 160 | Stagiaires dans le cadre d'un programme de l'USP/Agroimpuls |
| Aushilfen | 61 | 3 040 | 2 000 - 3 625 | 1 625 | Auxiliaires temporaires |
| Befristete Angestellte oder Angestellte ohne Erfahrung | 587 | 3 239 | 3 110 - 3 500 | 390 | Employé(e)s temporaires ou sans expérience |
| Betriebsangestellte, Niveau Lehrabschluss- prüfung Teil 1 (LAP 1) | 320 | 3 805 | 3 315 - 4 500 | 1 185 | Employé(e)s d'exploitation, niveau examen partiel (EFA 1) |
| Betriebsangestellte, Niveau Fähigkeits- zeugnis (FZ) | 150 | 4 456 | 3 905 - 5 200 | 1 295 | Employé(e)s d'exploitation, niveau certificat de capacité (CFC) |
| Betriebszweigleiter/innen, Niveau Berufs- prüfung | 55 | 5 308 | 4 583 - 5 921 | 1 338 | Responsables de branche de production, niveau examen professionnel |
| Betriebsleiter/innen, Niveau Meister- prüfung | 35 | 6 000 | 5 225 - 7 781 | 2 556 | Chefs/cheffes d'exploitation, niveau diplôme de maîtrise |
| Alle Löhne | 1 333 | 3 400 | 3 110 - 4 216 | 1 106 | Toutes les salaires |
| Frauen | 334 | 3 300 | 3 050 - 3 873 | 823 | Femmes |
| Männer | 980 | 3 500 | 3 110 - 4 405 | 1 295 | Hommes |
| Vollzeit | 1 117 | 3 400 | 3 110 - 4 100 | 990 | A plein temp |
| Teilzeit | 216 | 3 915 | 3 125 - 4 762 | 1 637 | A temps partiel |

¹ Median oder Zentralwert: 50 % verdienen mehr, 50 % weniger als ...CHF/Monat

² Interquartil-Bereich: Je 25 % der Angaben liegen unter dem unteren bzw. über dem oberen Grenzwert

¹ Médiane ou valeur centrale: 50 % gagnent plus, 50 % moins de ...CHF/mois

² Ecart interquartile: 25 % des données sont en-dessous de la limite inférieure ou en-dessus de la limite supérieure

7. Preise, Löhne, Zinsen

7. Prix, salaires, intérêts

7.19 Verschuldung je ha Kulturfläche (ohne Wald) und Zinsbelastung Endettement par ha de surface cultivée (sans les forêts) et charge d'intérêts

In Landwirtschaftsbetrieben im Jahre der Bewilligung eines Investitionskredites
Dans les exploitations lors de l'octroi d'un crédit d'investissement

| Kantone Cantons | Fremdkapital (inbegriffen Investitionskredite), CHF je ha Kulturfläche Capital emprunté (avec crédits d'investissements), CHF/ha surface cultivée | | | | | Durchschnittliche Zinsbelastung des Fremdkapitals, % Charge d'intérêt moyenne du capital emprunté, % | | | | |
|--------------------|--|---------------|---------------|---------------|---------------|---|-------------|-------------|-------------|-------------|
| | 2000 | 2005 | 2009 | 2010 | 2011 | 2000 | 2005 | 2009 | 2010 | 2011 |
| ZH | 18 625 | 22 832 | 31 717 | 29 106 | 33 869 | 2.07 | 1.66 | 1.39 | 1.59 | 1.60 |
| BE | 20 831 | 25 137 | 28 617 | 28 699 | 28 206 | 2.88 | 2.36 | 2.57 | 2.59 | 2.57 |
| LU | 27 525 | 31 602 | 37 801 | 35 687 | 39 332 | 2.57 | 2.10 | 2.06 | 2.16 | 2.39 |
| UR | 15 322 | 19 997 | 23 786 | 36 060 | 26 305 | 2.06 | 2.15 | 1.97 | 1.95 | 1.66 |
| SZ | 22 234 | 24 760 | 28 562 | 32 508 | 36 114 | 2.54 | 2.82 | 2.21 | 2.70 | 2.14 |
| OW | 25 017 | 32 208 | 43 035 | 35 635 | 37 269 | 2.88 | 2.19 | 1.90 | 2.04 | 1.85 |
| NW | 23 933 | 24 604 | 39 277 | 30 822 | 42 040 | 2.09 | 1.62 | 1.65 | 2.08 | 2.42 |
| GL | 13 564 | 22 804 | 22 650 | 24 361 | 27 099 | 2.36 | 2.00 | 1.32 | 1.53 | 1.67 |
| ZG | 19 633 | 35 118 | 34 522 | 36 405 | 46 460 | 2.16 | 2.27 | 2.09 | 2.17 | 2.12 |
| FR | 16 425 | 23 452 | 22 678 | 24 902 | 23 792 | 2.59 | 1.69 | 2.24 | 2.26 | 2.08 |
| SO | 14 708 | 20 969 | 26 652 | 26 290 | 27 308 | 2.15 | 1.84 | 1.92 | 1.99 | 2.18 |
| BL | 14 389 | 26 016 | 21 172 | 21 209 | 28 185 | 2.25 | 2.05 | 1.88 | 1.64 | 2.16 |
| SH | 19 147 | 22 556 | 30 482 | 18 477 | 26 608 | 3.04 | 1.87 | 2.01 | 1.75 | 1.88 |
| AR | 21 229 | 19 614 | 33 150 | 26 775 | 29 213 | 2.60 | 1.82 | 1.71 | 1.59 | 1.47 |
| AI | 18 049 | 28 982 | 34 731 | 39 187 | 44 836 | 2.27 | 1.76 | 2.00 | 1.94 | 1.82 |
| SG | 19 750 | 24 097 | 27 479 | 26 984 | 28 380 | 2.60 | 2.44 | 2.41 | 1.98 | 2.08 |
| GR | 12 892 | 21 385 | 20 620 | 23 105 | 22 287 | 2.24 | 1.93 | 1.85 | 1.80 | 1.83 |
| AG | 18 830 | 26 145 | 25 281 | 28 489 | 28 849 | 2.61 | 2.28 | 2.00 | 1.86 | 1.95 |
| TG | 26 018 | 29 373 | 29 964 | 33 926 | 26 941 | 2.69 | 2.20 | 2.49 | 2.58 | 2.24 |
| TI | 11 711 | 14 629 | 20 109 | 22 365 | 22 726 | 1.93 | 1.35 | 1.44 | 1.46 | 1.47 |
| VD | 17 227 | 12 518 | 21 642 | 20 457 | 20 842 | 2.76 | 2.56 | 2.55 | 2.75 | 2.24 |
| VS | 15 822 | 15 299 | 21 515 | 23 258 | 26 217 | 3.15 | 1.95 | 1.81 | 1.87 | 1.91 |
| NE | 11 460 | 15 273 | 15 553 | 15 506 | 18 461 | 3.37 | 2.31 | 2.23 | 2.09 | 2.01 |
| GE | 8 722 | - | 15 239 | 5 541 | 4 382 | 2.22 | - | 1.65 | 0.78 | 0.00 |
| JU | 11 751 | 13 872 | 18 722 | 17 052 | 16 568 | 2.67 | 1.88 | 2.54 | 2.70 | 2.51 |
| CH | 18 319 | 22 299 | 26 410 | 26 327 | 27 367 | 2.62 | 2.16 | 2.18 | 2.20 | 2.15 |

Bundesamt für Landwirtschaft (BLW)

Office fédéral de l'agriculture (OFAG)

8. Massnahmen von Bund und Kantonen

8. Mesures de la Confédération et des cantons

Tabelle ~ Tableau

Seite ~ Page

| | | |
|------|--|-----|
| 8.1 | Bundessubventionen Subventions fédérales..... | 178 |
| 8.2 | Bundessubventionen an Landwirtschaft und Ernährung Subventions fédérales affectées à l'agriculture et l'alimentation..... | 179 |
| 8.3 | Zweckgebundene Einnahmen des Bundes aus Landwirtschaft und Ernährung Recettes affectées de l'État de l'agriculture et de l'alimentation | 180 |
| 8.4 | Kantonssubventionen an die Landwirtschaft Subventions cantonales en faveur de l'agriculture..... | 180 |
| 8.5 | Ansätze für allgemeine Direktzahlungen Montants des paiements directs généraux | 181 |
| 8.6 | Ansätze für ökologische Direktzahlungen Montants des contributions écologiques | 182 |
| 8.7 | Ansätze für Sömmerungsbeiträge Montants des contributions d'estivage | 183 |
| 8.8 | Ansätze der Ackerbaubeiträge Montants des contributions à la culture des champs | 183 |
| 8.9 | Beiträge für die biologische Qualität und die Vernetzung Contributions pour la qualité biologique et pour la mise en réseau | 184 |
| 8.10 | Direktzahlungen, Sömmerungs- und Anbaubeiträge, Übersicht Paiements directs, contributions d'estivage et à la culture, vue d'ensemble | 185 |
| 8.11 | Allgemeine Direktzahlungen, Übersicht Paiements directs généraux, vue d'ensemble | 186 |
| 8.12 | Allgemeine Direktzahlungen: Flächenbeiträge Paiements directs généraux: Contributions à la surface | 187 |
| 8.13 | Allgemeine Direktzahlungen: Beiträge für raufutterverzehrende Nutztiere Paiements directs généraux: Contributions pour la garde d'animaux consom. des fourrages grossiers | 188 |
| 8.14 | Allgemeine Direktzahlungen: Beiträge für die Tierhaltung unter erschwerenden Bedingungen Paiements directs généraux: Garde d'animaux dans des conditions difficiles | 189 |
| 8.15 | Allgemeine Direktzahlungen: Allgemeine Hangbeiträge Paiements directs généraux: Contributions générales pour terrains en pente | 190 |
| 8.16 | Ökologische Direktzahlungen, Übersicht Paiements directs écologiques, vue d'ensemble | 191 |
| 8.17 | Ökobeiträge: Ökologischer Ausgleich, Zusammenfassung Contributions écologiques: Compensation écologique, abrégé | 192 |
| 8.18 | Ökologischer Ausgleich, Beitragsarten Compensation écologique, types de contributions..... | 193 |
| 8.19 | Ökobeiträge: Biologische Qualität und Vernetzung Contributions écologiques: Qualité biologique et la mise en réseau | 196 |
| 8.20 | Ökobeiträge: Biologischer Landbau Contributions écologiques: Culture biologique | 197 |
| 8.21 | Ökobeiträge: Extensive Produktion von Getreide und Raps Contributions écologiques: Production extensive de céréales et colza | 198 |
| 8.22 | Ethobeiträge: Besonders tierfreundliche Stallhaltungssysteme (BTS) Contrib. éthologiques: Systèmes de stabulation particulièrement respectueux des animaux (SST)..... | 199 |
| 8.23 | Ethobeiträge: Regelmässiger Auslauf im Freien (RAUS) Contributions éthologiques: Sorties régulières en plein air (SRPA)..... | 200 |
| 8.24 | Sömmerungsbeiträge Contributions à l'estivage | 201 |
| 8.25 | Anbaubeiträge Contributions à la culture | 202 |
| 8.26 | Bewilligte Investitionskredite an die Landwirtschaft Crédits d'investissements accordés à l'agriculture | 203 |
| 8.27 | Investitionskredite an die Landwirtschaft und Tilgung der Darlehen Crédits d'investissements accordés à l'agriculture et remboursements des prêts..... | 203 |
| 8.28 | Bewilligte Investitionskredite an die Landwirtschaft, nach Verwendungszweck Crédits d'investissements accordés à l'agriculture selon l'emploi | 204 |
| 8.29 | Ansätze der landwirtschaftlichen Familienzulagen nach Bundesrecht Allocations familiales versées selon les dispositions fédérales | 205 |

8. Massnahmen von Bund und Kantonen

8. Mesures de la Confédération et des cantons

Tabelle ~ Tableau

Seite ~ Page

| | | |
|------|--|-----|
| 8.30 | Familienzulagen an landwirtschaftliche Arbeitnehmer und selbständige Landwirte Allocations familiales aux travailleurs agricoles et des agriculteurs indépendants | 205 |
| 8.31 | Bezüger von Familienzulagen Bénéficiaires des allocations familiales | 206 |

8. Massnahmen von Bund und Kantonen 8. Mesures de la Confédération et des cantons

Die ordentlichen Ausgaben des Bundes beliefen sich 2011 auf 62,3 Milliarden Franken, 5,2% mehr als im Vorjahr. Ein Drittel der Ausgaben (33%) beanspruchte die soziale Wohlfahrt, gefolgt vom Bereich Finanzen und Steuern, welcher die Zinsausgaben sowie die Kantonsanteile an Steuereinnahmen des Bundes umfasst (16,0%), vom Verkehr (13%), der Bildung und Grundlagenforschung (10,4%) und von der Landesverteidigung (7,2%). Die Ausgaben für den Bereich Landwirtschaft und Ernährung (5,8%) folgte an sechster Stelle.

57% der Bundesaussgaben flossen in Form von Subventionen zu den verschiedensten Empfängergruppen. Jene mit den grössten Anteilen waren die Alters-, die Invaliden-, die Kranken- und die sonstigen Sozialversicherungen mit zusammen 26%, der Verkehr (9%), der Bereich Bildung und Forschung (9%), und der Bereich Landwirtschaft und Ernährung (6%). (Tabelle 8.1)

En 2011, les dépenses ordinaires de la Confédération se sont élevées à 62,3 milliards de francs, soit 5,2% de plus que l'année précédente. Un tiers de ce montant (33%) a été affecté à la prévoyance sociale, suivie du secteur des finances et des contributions englobant les dépenses en intérêts ainsi que la part des cantons aux revenus fiscaux de la Confédération (16,0%), des transports (13%), de la formation et recherche (10,4%) et de la défense nationale (7,2%). Les dépenses relatives aux domaines de l'agriculture et de l'alimentation (5,8%) viennent en sixième position.

Des dépenses totales de la Confédération, 57% ont été versés sous forme de subventions aux groupes de bénéficiaires les plus divers. Les assurances vieillesse, invalidité et maladie ainsi que les autres assurances sociales en perçoivent ensemble la part la plus importante (26%). Suivent les transports (9%), les domaines de la formation et de la recherche (9%), ainsi que les dépenses relatives aux domaines de l'agriculture et de l'alimentation (6%). (Tableau 8.1)

Bundessubventionen nach Verwendungszweck, 2011 Subventions fédérale d'après leur destination, 2011

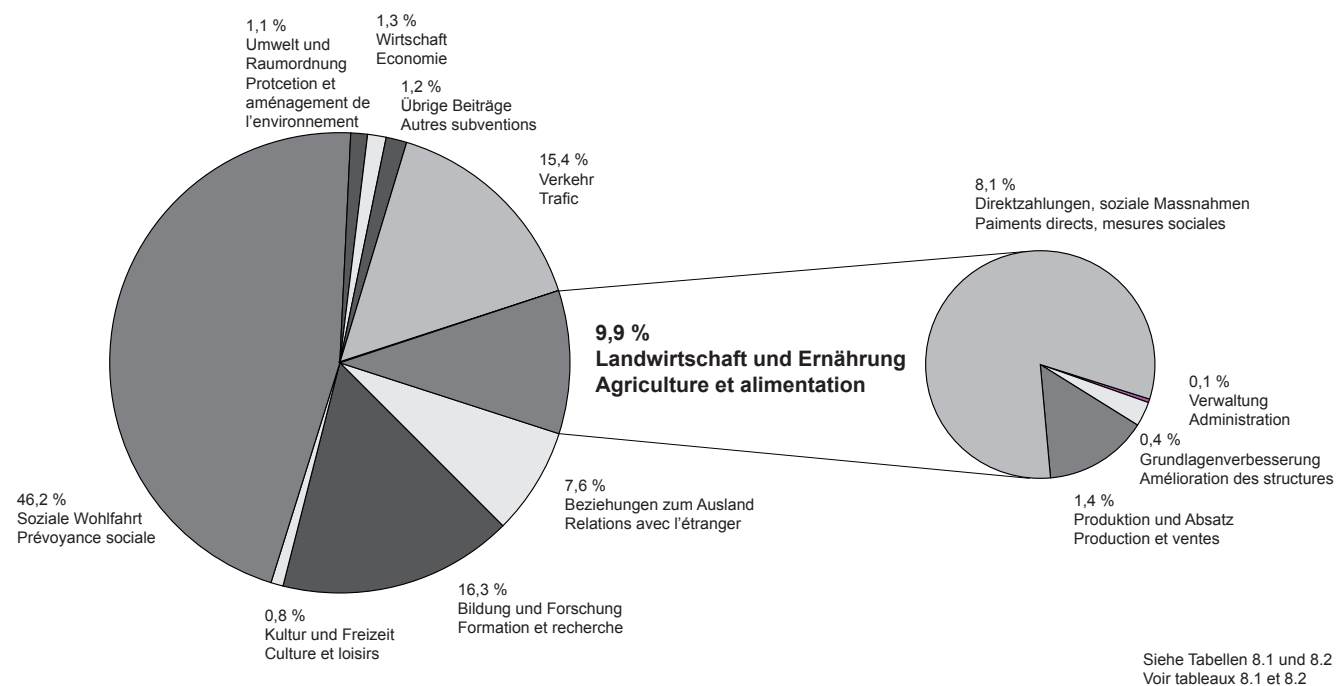

Im Berichtsjahr wurden Direktzahlungen im Betrag von 2,9 Milliarden Franken ausgerichtet. Im Vergleich dazu fielen die dem Bereich Landwirtschaft und Ernährung zugerechneten Aufwendungen für Verwaltung (17 Mio.), zur Grundlagenverbesserung (135 Mio.) sowie die Ausgaben für Produktion und Absatz von Produkten (508 Mio.) deutlich kleiner aus. (Tabelle 8.2)

Den Ausgaben des Bundes für Ernährung und Landwirtschaft standen im Jahr 2011 zweckgebundene und sonstige Einnahmen in Höhe von 230 Millionen Franken gegenüber. Diese setzen sich vor allem aus Erlösen aus Kontingentsversteigerungen, Rückerstattungen und den Einnahmen aus der der Tierverkehrskontrolle zusammen. (Tabelle 8.3)

Die Nettoausgaben der Kantone für die Landwirtschaft beliefen sich 2010 auf 314 Millionen Franken. (Tabelle 8.4)

Les paiements directs se sont élevés à 2,9 milliards de francs au cours de l'année sous revue. Les autres dépenses imputées aux domaines de l'agriculture et de l'alimentation se sont avérées nettement plus modestes avec 17 millions de francs pour l'administration, 135 millions de francs pour l'amélioration des structures ainsi que 508 millions de francs en faveur de la production et des ventes. (Tableau 8.2)

En contrepartie des dépenses liées au secteur agroalimentaire, la Confédération a perçu en 2011 des recettes à affectation obligatoire et d'autres recettes à hauteur de 230 millions de francs. Ces recettes proviennent notamment de la mise en adjudication des contingents, des remboursements et du contrôle du trafic des animaux. (Tableau 8.3).

En 2010, les dépenses nettes des cantons en faveur de l'agriculture se sont élevées à 314 millions de francs. (Tableau 8.4)

8. Massnahmen von Bund und Kantonen 8. Mesures de la Confédération et des cantons

Allgemeine und ökologische Direktzahlungen, 2010 Paiements directs généraux et écologiques, 2010

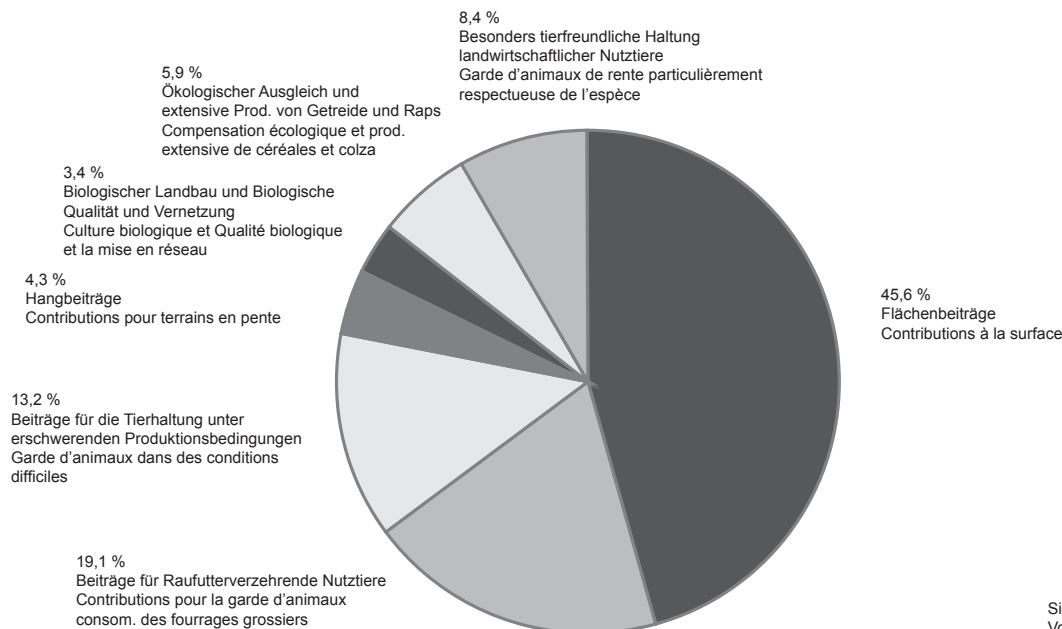

Für allgemeine Direktzahlungen, welche die gemeinwirtschaftlichen Leistungen der Landwirtschaft abgelteten, gab der Bund im Jahr 2010 2,2 Milliarden Franken aus. Der grösste Anteil entfiel auf die Flächenbeiträge (55 %), gefolgt von den Beiträgen für die Haltung raufutterverzehrender Nutztiere (23 %), den Beiträgen für die Tierhaltung unter erschwerenden Produktionsbedingungen (16 %) und den Hangbeiträgen mit gut 5 %. (Tabelle 8.11)

Ökologische Leistungen der Landwirte wurden vom Bund mit 577 Millionen Franken abgegolten. Diese beinhalten den regelmässigen Auslauf der Tiere ins Freie (28 %) den ökologischen Ausgleich (22 %), die Sömmerung der Tiere (18 %), besonders tierfreundliche Stallhaltungssysteme (11 %), extensive Produktion von Getreide und Raps (5 %), den biologischen Landbau (5 %) und die biologische Qualität und Vernetzung (11 %). (Tabelle 8.16 und 8.24)

Mittels zinsgünstigen Investitionskrediten unterstützt der Bund die Verbesserung der landwirtschaftlichen Produktionsgrundlagen. Im Jahre 2011 bewilligten die zuständigen kantonalen Stellen Beiträge in der Höhe von 328 Millionen Franken. Rund 42 % dieser Mittel wurden zur Finanzierung von Ökonomiebauten benötigt. Rund 23 % kamen nichtbaulichen Massnahmen zu Gute, namentlich der Starthilfe für Junglandwirte. Zur Erneuerung von Wohnbauten wurden 17 % verwendet. Mit den verbleibenden 18 % wurden Investitionen von Gemeinschaften mitfinanziert. (Tabelle 8.28)

Für die Bauernfamilien nach wie vor bedeutungsvoll sind die Familienzulagen des Bundes. Im Jahre 2011 kamen 10'300 selbständige Landwirte und 5'900 Angestellte im Talgebiet, sowie rund 7'900 selbständige Landwirte und 900 Angestellte im Berggebiet in den Genuss von Zahlungen in Form von Kinder- bzw. Haushaltzulagen im Gesamtbetrag von 142 Millionen Franken. (Tabellen 8.30 und 8.31)

En 2010, la Confédération a dépensé 2,2 milliards de francs pour des paiements directs généraux, qui servent à indemniser les prestations d'intérêt public de l'agriculture. La plus grande partie de ce montant (55 %) a été versée sous forme de contributions à la surface, suivies par les contributions pour la garde d'animaux consommant des fourrages grossiers (23 %), pour la garde d'animaux dans des conditions difficiles (16 %) et des contributions pour terrains en pente (5 %). (Tableau 8.11)

La Confédération a engagé 577 millions de francs pour indemniser les prestations écologiques fournies par les agriculteurs, à savoir les sorties régulières des animaux en plein air (28 %), la compensation écologique (22 %), l'estivage des animaux (18 %), les systèmes de stabulation particulièrement respectueux des animaux (11 %), la production extensive de céréales et de colza (5 %), la culture biologique (5 %) ainsi que la qualité biologique et la création de réseaux écologiques (11 %). (Tableaux 8.16 et 8.24)

En accordant des crédits d'investissement à taux préférentiels, la Confédération soutient l'amélioration des bases de production agricole. En 2011, les autorités cantonales compétentes ont approuvé des crédits à hauteur de 328 millions de francs. 42 % de ces fonds ont été utilisés pour financer des bâtiments d'exploitation, et 23 % ont été investis pour des mesures autres que la construction, à savoir comme aides au démarrage octroyées à de jeunes agriculteurs. 17 % ont été attribués à la rénovation de bâtiments d'habitation. Le reste (18 %) a servi au cofinancement d'investissements réalisés par des communautés d'exploitation. (Tableaux 8.28)

Comme par le passé, les allocations familiales de la Confédération revêtent une grande importance pour les familles paysannes. En 2011, 10'300 agriculteurs indépendants et 5'900 employés des régions de plaine ainsi que 7'900 agriculteurs indépendants et 900 employés des régions de montagne ont bénéficié d'un montant total de 142 millions de francs sous forme d'allocations pour enfants ou d'allocations de ménage. (Tableaux 8.30 et 8.31)

8. Massnahmen von Bund und Kantonen 8. Mesures de la Confédération et des cantons

8.1 Bundessubventionen Subventions fédérales

In 1000 CHF. Bei diesen Angaben handelt es sich um die Bruttoaufwendungen, analog der Darstellung in der Staatsrechnung, das heisst, die Rückerstattungen sind von den Ausgaben nicht abgezogen. Aufgrund Umstellung auf das neue Rechnungsmodell des Bundes (NRM) sind die Zahlen ab 2008 nur beschränkt mit den Vorjahren vergleichbar.

En 1000 CHF. Dépenses brutes, remboursements non déduits présentation analogue à celle des comptes des pouvoirs publics. Le passage au nouveau modèle comptable de la Confédération (NMC) implique une comparaison restreinte des chiffres dès 2008 avec ceux des années précédentes.

| Verwendungszwecke | 2000 | 2005 | 2010 | 2011 | Affectation |
|--|-------------------|-------------------|-------------------|-------------------|--|
| Institutionelle und finanzielle Voraussetzungen | 23 891 | 26 512 | 31 604 | 31 456 | Conditions institutionnelles et financières |
| Ordnung und öffentliche Sicherheit | 179 490 | 159 035 | 159 772 | 167 409 | Ordre et sécurité publique |
| Beziehungen zum Ausland / Internationale Zusammenarbeit | 1 640 710 | 1 743 587 | 2 058 951 | 2 692 160 | Relations avec l'étranger / coopération internationale |
| Landesverteidigung | 114 518 | 184 554 | 192 106 | 152 069 | Défense nationale |
| Bildung und Forschung | 3 642 814 | 4 371 266 | 5 386 472 | 5 807 308 | Formation et recherche |
| Kultur und Freizeit | 401 241 | 316 263 | 276 731 | 292 540 | Culture et loisirs |
| Gesundheit | 31 325 | 79 485 | 87 922 | 85 787 | Santé |
| Soziale Wohlfahrt | 11 740 695 | 13 404 042 | 15 175 571 | 16 425 570 | Prévoyance sociale |
| Altersversicherung | 4 538 419 | 5 045 011 | 7 162 114 | 7 437 000 | Assurance-vieillesse et survivants |
| Invalidenversicherung | 3 294 072 | 4 345 000 | 3 480 176 | 3 770 200 | Assurance-invalidité |
| Krankenversicherung | 1 721 000 | 2 098 987 | 1 976 797 | 2 117 176 | Assurance-maladie |
| Ergänzungsleistungen | 499 857 | 673 000 | 1 269 118 | 1 303 276 | Prestations complémentaires |
| Arbeitslosenversicherung | 187 289 | 339 797 | 419 315 | 921 014 | Assurance chômage |
| Sozialer Wohnungsbau / Wohnbauförderung | 264 201 | 145 006 | 118 917 | 77 212 | Encouragement à la constructions de logements |
| Migration | 1 219 555 | 729 334 | 705 959 | 745 733 | Migrations |
| Soziale Hilfe und Fürsorge | 16 302 | 27 907 | 43 176 | 53 958 | Aides et assistance sociales |
| Verkehr | 5 826 884 | 7 028 744 | 5 427 542 | 5 483 630 | Trafic |
| Strassen | 2 836 997 | 2 320 662 | 561 543 | 551 274 | Routes |
| Öffentlicher Verkehr / Schifffahrt | 2 967 372 | 4 656 927 | 4 841 355 | 4 868 583 | Transports publics / navigation |
| Luftfahrt | 22 515 | 51 155 | 24 645 | 63 773 | Navigation aérienne |
| Umwelt und Raumordnung | 524 497 | 278 969 | 405 200 | 400 109 | Protection et aménagement de l'environnement |
| Umweltschutz | 226 213 | 128 643 | 84 438 | 63 638 | Protection de l'environnement |
| Schutz vor Naturgefahren / Gewässerverbauungen | 96 570 | 78 518 | 238 770 | 247 169 | Protection contre les dangers naturels |
| Naturschutz | 51 234 | 71 539 | 81 702 | 88 843 | Protection de la nature |
| Raumordnung | 150 480 | 269 | 290 | 459 | Aménagement |
| Landwirtschaft und Ernährung | 3 499 244 | 3 496 271 | 3 549 288 | 3 542 180 | Agriculture et alimentation |
| Verwaltung | 26 089 | 24 016 | 16 937 | 15 102 | Administration |
| Grundlagenverbesserung | 215 753 | 178 612 | 171 841 | 135 144 | Amélioration des structures |
| Produktion und Absatz | 1 051 702 | 752 843 | 495 636 | 507 633 | Production et ventes |
| Direktzahlungen und soziale Massnahmen | 2 205 700 | 2 540 800 | 2 864 873 | 2 884 302 | Paiements directs et mesures sociales |
| Wirtschaft | 485 153 | 264 874 | 427 959 | 470 699 | Economie |
| Wirtschaftsordnung | 1 525 | 4 926 | 22 156 | 20 008 | Ordre économique |
| Standortförderung, Regionalpolitik, wirtsch. Landesversorgung | 132 296 | 100 124 | 141 136 | 211 430 | Promotion place économique, politique régional, approv. économique du pays |
| Energie | 43 254 | 22 657 | 241 049 | 215 421 | Energie |
| Forstwirtschaft | 308 078 | 137 167 | 23 618 | 23 840 | Sylviculture |
| Total | 28 110 462 | 31 353 602 | 33 179 118 | 35 550 916 | Total |

Eidg. Finanzverwaltung (EFV)

Administration fédérale des finances (AFF)

8. Massnahmen von Bund und Kantonen

8. Mesures de la Confédération et des cantons

8.2 Bundessubventionen an Landwirtschaft und Ernährung

Subventions fédérales affectées à l'agriculture et l'alimentation

In 1000 CHF. Aufgrund Umstellung auf das neue Rechnungsmodell des Bundes (NRM) sind die Zahlen ab 2008 nur beschränkt mit den Vorjahren vergleichbar.

En 1000 CHF. Le passage au nouveau modèle comptable de la Confédération (NMC) implique une comparaison restreinte des chiffres dès 2008 avec ceux des années précédentes.

| Verwendungszwecke | 2000 | 2005 | 2010 | 2011 | Affectation |
|--|------------------|------------------|------------------|------------------|---|
| Verwaltung | 26 089 | 24 016 | 16 937 | 16 601 | Administration |
| Forschungsbeiträge | 1 593 | 2 767 | 3 129 | 3 063 | Subsides pour la recherche |
| Landw. Beratungswesen | 18 830 | 18 311 | 12 177 | 12 039 | Vulgarisation agricole |
| Bekämpfungsmassnahmen | 5 666 | 2 938 | 1 631 | 1 499 | Mesures de lutte |
| Grundlagenverbesserung | 215 753 | 178 612 | 171 841 | 134 666 | Amélioration des structures agricoles |
| Pflanzen- und Tierzucht | 21 000 | 22 821 | 37 629 | 37 646 | Sélection végétale et élevage du bétail |
| Beihilfen Pflanzenbau, Teilkredit | - | 1 086 | - | - | Aides pour la prod. végétale, crédit partie |
| Umschulungsbeihilfen | - | 91 | 49 | 128 | Aides à la reconversion professionnelle |
| Investitionskredite | 100 000 | 68 000 | 47 000 | 13 000 | Crédits d'investissement |
| Landw. Strukturverbesserungen | 87 000 | 85 026 | 85 000 | 83 000 | Améliorations struct. dans l'agriculture |
| Betriebshilfe | 7 753 | 1 588 | 2 164 | 893 | Aide aux exploitations |
| Produktion und Absatz | 1 046 012 | 752 843 | 495 636 | 507 633 | Production et ventes |
| Absatzförderung | 59 521 | 56 676 | 55 840 | 55 385 | Promotion des ventes |
| Ausfuhrbeiträge für landw. Verarbeitungsprodukte | 111 842 | 90 000 | 76 711 | 76 321 | Contributions à l'exportation de produits agricoles transformés |
| Beihilfen und Zulagen Milch-wirtschaft | 708 700 | 468 330 | 289 000 | 292 000 | Aides et suppl. accordés à l'économie laitière |
| Zulage auf verkäster Milch | 280 059 | 287 330 | 256 292 | 259 458 | Suppl. pour le lait transformé en fromage |
| Zulage für silofreie Verfütterung | 50 693 | 43 058 | 32 708 | 32 542 | Supplément de non- ensilage |
| Inlandbeihilfen für Butter | 108 493 | 61 560 | - | - | Aides pour le beurre acc. dans le pays |
| Inlandbeihilfen für Magermilch und Milchpulver | 57 780 | 40 105 | - | - | Aides pour le lait écrémé et la poudre de lait accordées dans le pays |
| Inlandbeihilfen für Käse | 27 140 | - | - | - | Aides pour le fromage acc. dans le pays |
| Ausfuhrbeihilfen für Käse | 159 648 | 10 706 | - | - | Aides à l'exportation de fromages |
| Ausfuhrbeihilfen für andere Milchprodukte | 24 887 | 25 571 | - | - | Aides à l'exportation d'autres produits laitiers |
| Beihilfen Viehwirtschaft | ... | 13 429 | 4 008 | 6 241 | Aides en économie animales |
| Ausfuhrbeihilfen Zucht- und Nutzvieh | ... | 5 658 | - | - | Aides à l'exportation de bétail d'élevage et d'animaux de rente |
| Inlandbeihilfen Schlachtvieh und Fleisch | ... | 3 955 | 1 245 | 3 593 | Aides financières pour le bétail de boucherie et la viande |
| Beihilfen Inlandeier | ... | 3 016 | 1 999 | 1 833 | Aides financières pour les oeufs du pays |
| Verwertung der Schafwolle | ... | 800 | 746 | 718 | Mise en valeur de la laine de mouton |
| Infrastrukturarbeit | - | - | 19 | 98 | Prestations en matière d'infrastructure |
| Beihilfen Pflanzenbau | ... | 124 408 | 70 077 | 77 686 | Aides pour la production végétale |
| Zuckerrübenverarbeitung | ... | 45 982 | 33 638 | 36 466 | Transformation de betteraves à sucre |
| Ölsaaten und Körnerleguminosen | ... | 46 527 | 29 981 | 30 069 | Oléagineux et légumineuses é graines |
| Kartoffelverarbeitung | ... | 16 261 | - | - | Transformation de pommes de terre |
| Obstverwertung | ... | 9 717 | 2 894 | 4 544 | Mise en valeur de fruits |
| Saatgut, nachwachsende Rohstoffe, Weinbau | ... | 5 921 | 3 546 | 3 697 | Semences, matières premières renouvelables, viticulture |
| Diverses | 165 949 | - | 17 | 12 | Divers |
| EHEC-Entschädigungen | - | - | - | 2 898 | Indemnités EHEC |
| Direktzahlungen und soziale Massnahmen ¹ | 2 205 700 | 2 540 800 | 2 864 873 | 2 883 281 | Paiements directs et mesures sociales ¹ |
| Allgemeine Direktzahlungen | 1 758 985 | 1 989 000 | 2 181 967 | 2 181 905 | Paiements directs généraux |
| Ökologische Direktzahlungen | 355 485 | 475 000 | 587 306 | 613 000 | Paiements directs écologiques |
| Familienzulagen in der Landwirtschaft | 91 230 | 76 800 | 95 600 | 88 376 | Allocations familiales dans l'agriculture |
| Total | 3 493 554 | 3 496 271 | 3 549 288 | 3 542 180 | Total |

¹ In der Staatsrechnung erfasste Ausgaben. Diese können aus rechnungs-technischen Gründen in einzelnen Jahren abweichen von den tatsächlichen Auszahlungen in den folgenden Tabellen.

¹ Dépenses figurant au compte d'Etat. Dans les tableaux suivants, les dépenses peuvent varier d'une année à l'autre des paiements effectifs, pour des raisons techniques comptables.

8. Massnahmen von Bund und Kantonen 8. Mesures de la Confédération et des cantons

8.3 Zweckgebundene Einnahmen des Bundes aus Landwirtschaft und Ernährung Recettes affectées de l'État de l'agriculture et de l'alimentation

In 1000 CHF ~ En 1000 CHF

| Einnahmen | 2000 | 2005 | 2010 | 2011 | Recettes |
|---|---------------|---------------|----------------|----------------|--|
| Verwaltung | 27 262 | 92 647 | 212 830 | 219 105 | Administration |
| Überlieferungsabgabe der Milchproduzenten | 1 253 | 4 308 | 343 | - | Taxe sur les livraisons excédentaires des producteurs de lait |
| Erlöse aus Kontingentsversteigerung | | | | | Produit de la vente aux enchères des contingents |
| - von Fleisch, Pferden und Zuchtrindern | 12 018 | 63 733 | 206 469 | 218 163 | - de viande, de chevaux et de génisses d'élevage |
| - von Weisswein | 6 209 | - | - | - | - du contingent de vin blanc |
| - von Kartoffelprodukten und Kernobst | 1 026 | 1 385 | 1 742 | 2 006 | - de produits à base de pommes de terre et de fruits à pépins |
| - von Schnittblumen | - | - | 180 | 88 | - de fleurs coupées |
| - von Käse | 921 | 17 266 | - | - | - de fromage |
| - von Milchpulver und Butter | - | - | 191 | 341 | - poudre de lait et beurre |
| Abgrenzung aus Kontingentsversteigerungen | - | - | -9 214 | -7 517 | Régularisation de la vente aux enchères de contingents |
| Gebühren für Verzollung | 3 308 | 3 550 | 2 017 | 2 735 | Taxes pour dédouanement |
| Rückerstattung von Beiträgen | 2 447 | 1 063 | 9 384 | 1 939 | Remboursement de subventions |
| Kostenbeiträge Liechtenstein | | | | | Contributions du Liechtenstein |
| Rückerstattung Käseunion in Liquidation | 80 | 1 342 | 353 | 250 | Remboursement, Union suisse du commerce de fromage en cours de liquidation |
| Übriger Ertrag | - | - | 1 366 | 1 101 | Autres revenus |
| Tierverkehrskontrolle und Entsorgung | | | | | Trafic des animaux et élimination des déchets de viande |
| Fleischabfälle | | 2 038 | 10 162 | 10 335 | Recettes d'exploitation, contrôle du trafic des animaux |
| Betriebseinnahmen Tierverkehrskontrolle | - | 2 038 | 10 162 | 10 335 | |
| Grundlagenverbesserung | - | - | 480 | 434 | Amélioration des structures agricoles |
| Zinsertrag auf Investitionskrediten und Betriebshilfe | - | - | 480 | 434 | Intérêts sur crédits d'investissements et sur l'aide aux exploitations |
| Produktion und Absatz | - | - | - | - | Production et ventes |
| Entnahme aus Rückstellungen | - | - | - | - | Prélèvement sur provisions |
| Total | 27 262 | 94 684 | 223 473 | 229 875 | Total |

Staatsrechnung, Eidg. Finanzverwaltung (EFV)

Compte d'État, administration fédérale des finances (AFF)

8.4 Kantonssubventionen an die Landwirtschaft Subventions cantonales en faveur de l'agriculture

In 1000 CHF, ohne Beiträge für die landwirtschaftliche Berufsbildung. Aufgrund Umstellung auf das neue harmonisierte Rechnungslegungsmodell der Kantone und Gemeinde (HRM2) sind die Zahlen von 2008 nur beschränkt mit den Vorjahren vergleichbar.

En 1000 CHF, sans les subsides pour l'enseignement agricole. Le passage au modèle comptable harmonisé des cantons et des communes (MCH2) implique une comparaison restreinte des chiffres 2008 avec ceux des années précédentes.

| | 2000 | 2005 | 2009 | 2010 | |
|--|------------------|------------------|------------------|------------------|---|
| Bruttoausgaben der Kantone für die Landwirtschaft | 2 735 546 | 3 026 635 | 3 267 266 | 3 300 627 | Dépenses brutes des cantons en faveur de l'agriculture |
| Verwaltung | 69 340 | 90 121 | ... | ... | Administration |
| Verwaltung, Vollzug und Kontrolle | ... | ... | 127 003 | 135 652 | Administration, exécution et contrôle |
| Betriebs- und Bodenverbesserungen | 266 773 | 238 391 | ... | ... | Amélioration foncières et constructions rurales |
| Strukturverbesserungen | ... | ... | 198 179 | 212 293 | Amélioration des structures |
| Tierhaltung | 204 691 | 243 413 | ... | ... | Garde d'animaux |
| Produktionsverbesserung Vieh | ... | ... | 91 536 | 96 608 | Amélioration de la production animale |
| Pflanzenbau | 122 186 | 88 838 | ... | ... | Production végétale |
| Produktionsverbesserung Pflanzen | ... | ... | 44 989 | 40 529 | Amélioration de la production végétale |
| Wirtschaftliche Massnahmen | ... | ... | 29 896 | 23 181 | Mesures économiques |
| Einkommenszuschüsse | 2 012 201 | 2 321 030 | ... | ... | Versements compensatoires |
| Direktzahlungen | ... | ... | 2 761 294 | 2 784 979 | Paielements directs |
| Soziale Massnahmen | 60 356 | 44 844 | 14 169 | 7 187 | Mesures sociales |
| Nettoausgaben der Kantone für die Landwirtschaft | 339 741 | 331 425 | 305 367 | 314 288 | Dépenses nettes des cantons en faveur de l'agriculture |

Eidg. Finanzverwaltung (EFV)

Administration fédérale des finances (AFF)

8. Massnahmen von Bund und Kantonen

8. Mesures de la Confédération et des cantons

8.5 Ansätze für allgemeine Direktzahlungen

Montants des paiements directs généraux

Gemäss Direktzahlungsverordnung (DZV) vom 7.12.1998 ~ Selon l'ordonnance sur les paiements directs (OPD) de 7.12.1998

| | 2010 | 2011 | 2012 | |
|--|----------------------|-------|-------|---|
| Flächenbeitrag (DZV Art. 27) | CHF/ha | | | Contributions à la surface (OPD, art. 27) |
| Für die gesamte LN | | | | Pour toute la SAU |
| 1. - 40. ha | 1 040 | 1 040 | 1 020 | 1. - 40. ha |
| 41. - 70. ha | 780 | 780 | 765 | 41. - 70. ha |
| 71. - 100. ha | 520 | 520 | 510 | 71. - 100. ha |
| 101. - 130. ha | 260 | 260 | 255 | 101. - 130. ha |
| > 130 ha | 0 | 0 | 0 | > 130 ha |
| Zusätzlich für die offene Ackerfläche und Dauerkulturen | | | | En plus pour les terres ouvertes et les cultures pérennes |
| 1. - 40. ha | 620 | 640 | 640 | 1. - 40. ha |
| 41. - 70. ha | 465 | 480 | 480 | 41. - 70. ha |
| 71. - 100. ha | 310 | 320 | 320 | 71. - 100. ha |
| 101. - 130. ha | 155 | 160 | 160 | 101. - 130. ha |
| > 130 ha | 0 | 0 | 0 | > 130 ha |
| Beiträge für die Haltung raufutter-verzehrender Nutztiere ¹ (DZV Art. 28 - 32) | CHF/RGVE ~ CHF/UGBFG | | | Contributions pour la garde d'animaux consom. des fourrages grossiers ¹ (OPD, art. 28 - 32) |
| Rindvieh, Pferde, Bisons, Milchziegen u. -schafe | | | | Bovins, chevaux, bisons, chèvres et mout. de lait |
| 1. - 55. GVE | 690 | 690 | 690 | 1. - 55. UGB |
| 56. - 100. GVE | 518 | 518 | 518 | 56. - 100. UGB |
| 101. - 145. GVE | 345 | 345 | 345 | 101. - 145. UGB |
| 146. - 190. GVE | 173 | 173 | 173 | 146. - 190. UGB |
| > 190 GVE | 0 | 0 | 0 | > 190 UGB |
| übr. Ziegen u. Schafe, Hirsche, Lamas, Alpakas | | | | Autr. Chèvres et moutons, cerfs, lamas, alpakas |
| 1. - 55. GVE | 520 | 520 | 520 | 1. - 55. UGB |
| 56. - 100. GVE | 390 | 390 | 390 | 56. - 100. UGB |
| 101. - 145. GVE | 260 | 260 | 260 | 101. - 145. UGB |
| 146. - 190. GVE | 130 | 130 | 130 | 146. - 190. UGB |
| > 190 GVE | 0 | 0 | 0 | > 190 UGB |
| vom Milchabzug betroffene RGVE im Rahmen der Förderlimite | | | | UGBFG concernées par la déduction de lait dans le cadre du plafond des contributions |
| 1. - 55. GVE | 450 | 450 | 450 | 1. - 55. UGB |
| 56. - 100. GVE | 338 | 338 | 338 | 56. - 100. UGB |
| 101. - 145. GVE | 225 | 225 | 225 | 101. - 145. UGB |
| 146. - 190. GVE | 113 | 113 | 113 | 146. - 190. UGB |
| > 190 GVE | 0 | 0 | 0 | > 190 UGB |
| Förderlimite/ha Grünland ² | RGVE/ha ~ UGBFG/ha | | | Plafonnement contr./ha surface herbagère ² |
| Ackerbau- und Übergangszonen | 2.0 | 2.0 | 2.0 | Zone grande cult. et zones intermédiaires |
| Hügelzone | 1.6 | 1.6 | 1.6 | Zone des collines |
| Bergzone I | 1.4 | 1.4 | 1.4 | Zone de montagne I |
| Bergzone II | 1.1 | 1.1 | 1.1 | Zone de montagne II |
| Bergzone III | 0.9 | 0.9 | 0.9 | Zone de montagne III |
| Bergzone IV | 0.8 | 0.8 | 0.8 | Zone de montagne IV |
| Beiträge für die Tierhaltung unter erschwerenden Produktionsbedingungen (DZV Art. 33,34) | CHF/RGVE ~ CHF/UGBFG | | | Garde d'animaux dans des conditions difficiles (OPD art. 33,34) |
| Hügelzone | 300 | 300 | 300 | Zone des collines |
| Bergzone I | 480 | 480 | 480 | Zone de montagne I |
| Bergzone II | 730 | 730 | 730 | Zone de montagne II |
| Bergzone III | 970 | 970 | 970 | Zone de montagne III |
| Bergzone IV | 1 230 | 1 230 | 1 230 | Zone de montagne IV |
| Hangbeiträge ³ (DZV Art. 35 - 39) | CHF/ha | | | Contrib. pour terrains en pente ³ (OPD art. 35-39) |
| Allgemeine Hangbeiträge, ohne Weiden für Berggebiet und Hügelzone | | | | Contrib. générales p. terrains en pente., sans pâturage pour zones de montagne et z. de collines |
| Hanglagen 18 - 35 % | 370 | 410 | 410 | Terrains en pente 18 - 35 % |
| Steillagen > 35 % | 510 | 620 | 620 | Terrains en forte pente > 35 % |
| Hangbeiträge für Rebflächen | | | | Contrib. pour les surfaces viticoles en pente |
| Steillagen 30 - 50 % | 1 500 | 1 500 | 1 500 | Vignobles en pente 30 - 50 % |
| Steillagen > 50 % | 3 000 | 3 000 | 3 000 | Vignobles en forte pente > 50 % |
| Terrassenlagen ab 30 % | 5 000 | 5 000 | 5 000 | Vignobles en terrasses dès 30 % |

¹ Abzug Milchkontingent: 1 RGVE je 4'400 kg

² Zuschlag bei Sömmerung der Tiere

³ Abstufung der Flächenbeiträge ab 2009: über 40 ha 25 %, über 70 ha 50 %, über 100 ha 75 %, über 130 ha 100 % (bis 2008: über 30 ha 25 %, über 60 ha 50 %, über 90 ha 100 %)

¹ Déduction contingent laitier: 1 UGBFG égale 4'400 kg

² Supplément pour l'estivage des animaux

³ Echelonnement des contributions en fonction de la surface dès 2009, plus de 40 ha 25 %, plus de 70 ha 50 %, plus de 100 ha 75 %, plus de 130 ha 100 % (jusqu'à l'année 2008: plus de 30 ha 25 %, plus de 60 ha 50 %, plus de 90 ha 100 %)

8. Massnahmen von Bund und Kantonen

8. Mesures de la Confédération et des cantons

8.6 Ansätze für ökologische Direktzahlungen

Montants des contributions écologiques

Gemäss Direktzahlungsverordnung (DZV) vom 7.12.1998 und Verordnung über Ethoprogramme vom 25.6.2008
Selon l'ordonnance sur les paiements directs (OPD) du 7.12.1998 et l'ordonnance sur les programmes éthologiques du 25.06.2008

| | 2010 | 2011 | 2012 | |
|--|----------------------|-------|-------|--|
| Ökologischer Ausgleich ¹ für (DZV Art. 40 - 54) | | | | Compensation écologique ¹ pour (OPD, art. 40 - 54) |
| Extensiv genutzte Wiesen, Streueflächen, Hecken, Feld- und Ufergehölze (bis 2009) | CHF/ha | | | Prairies extensives, surfaces à litière, haies, bosquets champêtres et berges boisées (jusqu'à 2009) |
| Talzone | 1 500 | 1 500 | 1 500 | Zone de plaine |
| Hügelzone | 1 200 | 1 200 | 1 200 | Zone des collines |
| Bergzonen I, II | 700 | 700 | 700 | Zones de montagne I, II |
| Bergzonen III, IV | 450 | 450 | 450 | Zones de montagne III, IV |
| Wenig intensiv genutzte Wiesen alle Zonen | 300 | 300 | 300 | Prairies peu intensives toutes les zones |
| Hecken, Feld- und Ufergehölze Tal- und Hügelzone | 2 500 | 2 500 | 2 500 | Haies bosquets champêtres et berges boisées Plaine et région des collines |
| Bergzonen I, II | 2 100 | 2 100 | 2 100 | Zones de montagne I, II |
| Bergzonen III, IV | 1 900 | 1 900 | 1 900 | Zones de montagne III, IV |
| Saum auf Ackerfläche im Talgebiet und Bergzonen I, II | 2 300 | 2 300 | 2 300 | Ourlets sur terres assolées Région de plaine et zones de montagne I, II |
| Nur im Talgebiet | | | | Seulement en région de plaine |
| Buntbrachen | 2 800 | 2 800 | 2 800 | Jachères florales |
| Rotationsbrachen | 2 300 | 2 300 | 2 300 | Jachères tournantes |
| Ackerschonstreifen | 1 300 | 1 300 | 1 300 | Bandes culturales extensives |
| | CHF/Baum ~ CHF/arbre | | | |
| Hochstamm Feldobstbäume | 15 | 15 | 15 | Arbres fruitiers haute-tige |
| Extensivproduktion ¹ (DZV Art. 55,56) | CHF/ha | | | Production extensive ¹ (OPD, art. 55,56) |
| Futtergetreide ohne Körnermais | 400 | 400 | 400 | Céréales fourragères, sans le maïs grain |
| Brotgetreide | 400 | 400 | 400 | Céréales panifiables |
| Raps | 400 | 400 | 400 | Colza |
| Biologischer Landbau ¹ (DZV Art. 57,58) | | | | Culture biologique ¹ (OPD, art. 57,58) |
| Spezialkulturen | 1 200 | 1 350 | 1 350 | Cultures spéciales |
| übrige offene Ackerfläche | 800 | 950 | 950 | Autres terres ouvertes |
| übrige LN | 200 | 200 | 200 | Autres SAU |
| | CHF/GVE ~ CHF/UGB | | | |
| Besonders tierfreundliche Stallhaltungssysteme (BTS) ², (DZV Art. 59,60,62) | | | | Systèmes de stabulation particulièrement respectueux des animaux (SST) ², (OPD, art. 59,60,62) |
| Rindvieh und Wasserbüffel > 120 Tage, Tiere der Pferdegattung > 30 Monate ³ , Ziegen > 1 Jahr, Kaninchen (bis 2009) | 90 | 90 | 90 | Bovins et buffles d'Asie > 120 jours, équidés > 30 mois ³ , chèvres > 1 an, lapins (jusqu'à 2009) |
| Schweine, ohne Saugferkel | 155 | 155 | 155 | Porcs, sans les porcelets allaités |
| Legehennen, Junghennen, Zuchthennen und -hähne, Junghähne und Küken, Mastpoulet und Truten, Kaninchen (ab 2010) | 280 | 280 | 280 | Poules pondeuses, jeunes poules, poules et coqs d'élevage, jeunes coqs et les poussins, poulets d'engraissement et les dindes, lapins (dès 2010) |
| Regelmässiger Auslauf im Freien (RAUS) ², (DZV Art. 59,61,62) | | | | Sorties régulières en plein air ² (SRPA) (OPD, art. 59,61,62) |
| Rindvieh, Wasserbüffel, Tiere der Pferdegattung, Schafe und Ziegen > 1 Jahr, Kaninchen | 180 | 180 | 180 | Bovins et buffles d'Asie, équidés, moutons et chèvres > 1 an, lapins |
| Nicht säugende Zuchtsauen | 360 | 360 | 360 | Truies d'élevage non allaitantes |
| Übrige Schweine, ohne Saugferkel | 155 | 155 | 155 | Autres porcs, sans les porcelets allaités |
| Legehennen, Junghennen, Zuchthennen und -hähne, Junghähne und Küken, Mastpoulet und Truten | 280 | 280 | 280 | Poules pondeuses, jeunes poules, poules et coqs d'élevage, jeunes coqs et les poussins, poulets d'engraissement et les dindes |

¹ Abstufung der Flächenbeiträge ab 2009: über 40 ha 25 %, über 70 ha 50 %, über 100 ha 75 %, über 130 ha 100 % (bis 2008: über 30 ha 25 %, über 60 ha 50 %, über 90 ha 100 %)
² Abstufung der Beiträge ab 2009: über 55 GVE 25 %, über 100 GVE 50 %, über 145 GVE 75 %, über 190 GVE 100 % (bis 2008: über 45 GVE 25 %, über 90 GVE 50 %, über 135 GVE ha 100 %)
³ Ab 2009: Beiträge für Tiere der Pferdegattung

¹ Echelonnement des contributions en fonction de la surface dès 2009, plus de 40 ha 25 %, plus de 70 ha 50 %, plus de 100 ha 75 %, plus de 130 ha 100 % (jusqu'à l'année 2008: plus de 30 ha 25 %, plus de 60 ha 50 %, plus de 90 ha 100 %)
² Echelonnement des contributions dès 2009, plus de 55 UGB 25 %, plus de 100 UGB 50 %, plus de 145 UGB 75 %, plus de 190 UGB 100 % (jusqu'à l'année 2008: plus de 45 UGB 25 %, plus de 90 UGB 50 %, plus de 135 UGB ha 100 %)
³ Dès 2009: contributions pour des équidés

8. Massnahmen von Bund und Kantonen

8. Mesures de la Confédération et des cantons

8.7 Ansätze für Sömmerungsbeiträge

Montants des contributions d'estivage

Gemäss Sömmerungsbeitragsverordnung vom 29.3.2000 und 14.11.2007
Selon l'ordonnance sur les contributions d'estivage du 29.3.2000 et 14.11.2007

| | 2010 | 2011 | 2012 | |
|--|--|------|------|---|
| Beiträge für Sömmerungs-, Hirten- und für Gemeinschaftsweidebetriebe | CHF/Normalstoss ¹ ~ CHF/pâquier normal ¹ | | | Contributions pour les exploitations d'estivage, de pâturage et pâturages communautaires |
| Schafe (ohne Milchschafe) | | | | Moutons (sans brebis laitières) |
| bei ständiger Behirtung | 320 | 330 | 330 | avec surveillance permanente par le berger |
| bei Umtriebsweiden | 240 | 250 | 250 | avec pâturages tournants |
| bei übrigen Weiden | 120 | 120 | 120 | avec les autres pâturages |
| Gemolkene Kühe, Milchziegen, -schafe (Sömmerungsdauer bis 56 und über 100 Tage) | - | - | - | Vaches traites, chèvres laitières (durée d'estivage jusqu'à 56 et plus de 100 jours) |
| Übrige Raufutter verzehrende Tiere | 320 | 330 | 330 | Autres animaux consommant du fourrage grossiers |
| | CHF/RGVE ~ CHF/UGBFG | | | |
| Gemolkene Kühe, Milchziegen, -schafe (Sömmerungsdauer 56 bis 100 Tage) | 320 | 330 | 330 | Vaches traites, chèvres laitières, brebis laitières (durée d'estivage 56 à 100 jours) |

¹ Ein Normalstoss entspricht der Sömmerung einer RGVE während 100 Tagen

¹ Un estivage normal correspond à une UGBFG durant 100 jours

Bundesamt für Landwirtschaft (BLW)

Office fédéral de l'agriculture (OFAG)

8.8 Ansätze der Ackerbaubeiträge

Montants des contributions à la culture des champs

Gemäss Ackerbaubeitragsverordnung vom 7.12.1998
Selon l'ordonnance sur les contributions à la culture des champs de 7.12.1998

| | 2010 | 2011 | 2012 | |
|--|--------|-------|-------|--|
| | CHF/ha | | | |
| Flächenbeiträge | | | | Contributions à la surface |
| Raps, Soja, Sonnenblumen, Ölkürbis und Lein | 1 000 | 1 000 | 1 000 | Colza, soja, tournesol, courges et lin |
| Ackerbohnen, Eiweisserbsen und Lupinen zu Futterzwecken | 1 000 | 1 000 | 1 000 | Féveroles, pois protéagineux et lupin destinés à l'affouragement |
| Faserpflanzen ohne Hanf und Lein | 1 000 | 1 000 | 1 000 | Plantes à fibre sans chanvre et lin |
| Saatgut von Kartoffeln, Mais und Futterpflanzen | 1 000 | 1 000 | 1 000 | Plants de pommes de terre, semences de maïs et de plantes fourragères |
| Zuckerrüben zur Zuckerherstellung | 1 900 | 1 900 | 1 900 | Betteraves sucrières destinées à la fabrication de sucre |

Bundesamt für Landwirtschaft (BLW)

Office fédéral de l'agriculture (OFAG)

8. Massnahmen von Bund und Kantonen

8. Mesures de la Confédération et des cantons

8.9 Beiträge für die biologische Qualität und die Vernetzung

Contributions pour la qualité biologique et pour la mise en réseau

Gemäss Öko-Qualitätsverordnung (ÖQV) vom 1.4.2001
Selon l'ordonnance sur la qualité écologique du 1.4.2001

| | 2009 | 2010 | 2011 | |
|---|----------------------|-------|-------|--|
| Biologische Qualität | CHF/ha | | | Qualité Biologique |
| Extensiv genutzte Wiesen, wenig intensiv genutzte Wiesen und Streuflächen | | | | Prairies extensives, prairies peu intensives et surfaces à litière |
| Tal-Bergzone II | 1 000 | 1 000 | 1 000 | Plaine-zone de montagne II |
| Tal-Bergzone III-IV | 700 | 700 | 700 | Plaine-zone de montagne III et IV |
| Extensiv genutzte Weiden und Waldweiden (Wytweiden und Selven) ¹ | | | | Pâturages extensifs et pâturages boisés ¹ |
| Tal-Bergzone II | 500 | 500 | 500 | Plaine-zone de montagne II |
| Tal-Bergzone III-IV | 300 | 300 | 300 | Plaine-zone de montagne III et IV |
| Hecken, Feld- und Ufergehölze | | | | Haies, bosquets champêtres et berges boisées |
| Tal-Bergzone II | 2 000 | 2 000 | 2 000 | Plaine-zone de montagne II |
| Tal-Bergzone III-IV | 2 000 | 2 000 | 2 000 | Plaine-zone de montagne III et IV |
| Rebflächen mit natürlicher Artenvielfalt | | | | Surfaces viticoles présentant une biodivers. naturelle |
| Tal-Bergzone II | 1 000 | 1 000 | 1 000 | Plaine-zone de montagne II |
| Tal-Bergzone III-IV | 1 000 | 1 000 | 1 000 | Plaine-zone de montagne III et IV |
| Hochstamm- Feldobstbäume | CHF/Baum ~ CHF/arbre | | | Arbres fruitiers haute-tige |
| Tal-Bergzone II | 30 | 30 | 30 | Plaine-zone de montagne II |
| Tal-Bergzone III-IV | 30 | 30 | 30 | Plaine-zone de montagne III et IV |
| Vernetzung | CHF/ha | | | Mise en réseau |
| Extensiv genutzte Wiesen, wenig intensiv genutzte Wiesen und Streuflächen | | | | Prairies extensives, prairies peu intensives et surfaces à litière |
| Tal-Bergzone II | 1 000 | 1 000 | 1 000 | Plaine-zone de montagne II |
| Tal-Bergzone III-IV | 500 | 500 | 500 | Plaine-zone de montagne III et IV |
| Extensiv genutzte Weiden und Waldweiden (Wytweiden und Selven) ¹ | | | | Pâturages extensifs et pâturages boisés ¹ |
| Tal-Bergzone II | 500 | 500 | 500 | Plaine-zone de montagne II |
| Tal-Bergzone III-IV | 300 | 300 | 300 | Plaine-zone de montagne III et IV |
| Hecken, Feld- und Ufergehölze | | | | Haies, bosquets champêtres et berges boisées |
| Tal-Bergzone II | 1 000 | 1 000 | 1 000 | Plaine-zone de montagne II |
| Tal-Bergzone III-IV | 500 | 500 | 500 | Plaine-zone de montagne III et IV |
| Rebflächen mit natürlicher Artenvielfalt | | | | Surfaces viticoles présentant une biodivers. naturelle |
| Tal-Bergzone II | 1 000 | 1 000 | 1 000 | Plaine-zone de montagne II |
| Tal-Bergzone III-IV | 500 | 500 | 500 | Plaine-zone de montagne III et IV |
| Hochstamm- Feldobstbäume | CHF/Baum ~ CHF/arbre | | | Arbres fruitiers haute-tige |
| Tal-Bergzone II | 5 | 5 | 5 | Plaine-zone de montagne II |
| Tal-Bergzone III-IV | 5 | 5 | 5 | Plaine-zone de montagne III et IV |
| Einheimische standortgerechte Einzelbäume und Alleeen | | | | Arbres isolés indigènes adaptés au site et allées d'arbres |
| Tal-Bergzone II | 5 | 5 | 5 | Plaine-zone de montagne II |
| Tal-Bergzone III-IV | 5 | 5 | 5 | Plaine-zone de montagne III et IV |
| Weitere ökologische Ausgleichsflächen auf LN | CHF/ha | | | Autres surfaces de compensation écologique situées sur la surface agricole utile |
| Tal-Bergzone II | 1 000 | 1 000 | 1 000 | Plaine-zone de montagne II |
| Tal-Bergzone III-IV | 500 | 500 | 500 | Plaine-zone de montagne III et IV |

¹ Der Betrag wird zu je maximal 50 % für die Flora- und die Strukturqualität ausgerichtet.

¹ Le montant est versé à raison de 50% au plus pour la flore et 50% au plus pour la qualité des structures

8. Massnahmen von Bund und Kantonen

8. Mesures de la Confédération et des cantons

8.10 Direktzahlungen, Sömmerungs- und Anbaubeiträge, Übersicht

Paiements directs, contributions d'estivage et à la culture, vue d'ensemble

in 1000 CHF ~ en 1000 CHF

| | Allgemeine Direktzahlungen | Ökologische Direktzahlungen | Sömmerungs- beiträge | Anbaubeiträge | Total Beiträge | Beiträge in % |
|--|-------------------------------|----------------------------------|-----------------------------|-------------------------------|----------------------------|-----------------------|
| | Paiements directs généraux | Paiements directs écologiques | Contributions d'estivage | Contributions à la culture | Total des contributions | Contributions en % |
| Direktzahlungen und Beiträge nach Jahr ~ Paiements directs et contributions par année | | | | | | |
| 2001 | 1 929 094 | 329 886 | 80 524 | 31 302 | 2 370 806 | |
| 2002 | 1 994 838 | 359 387 | 89 561 | 39 113 | 2 482 899 | |
| 2003 | 1 999 091 | 381 319 | 91 381 | 43 569 | 2 515 360 | |
| 2004 | 1 993 915 | 398 109 | 91 066 | 43 587 | 2 526 677 | |
| 2005 | 1 999 606 | 409 348 | 91 607 | 44 135 | 2 544 695 | |
| 2006 | 2 007 181 | 420 245 | 91 681 | 46 428 | 2 565 536 | |
| 2007 | 2 070 357 | 425 533 | 92 110 | 47 671 | 2 635 671 | |
| 2008 | 1 986 617 | 441 104 | 91 711 | 62 440 | 2 581 872 | |
| 2009 | 2 190 245 | 457 878 | 98 008 | 69 707 | 2 815 837 | |
| 2010 | 2 201 118 | 475 341 | 101 275 | 65 673 | 2 843 407 | |
| Direktzahlungen und Beiträge 2010 nach Kanton ~ Paiements directs et contributions 2010 par canton | | | | | | |
| ZH | 127 369 | 36 156 | 109 | 8 298 | 171 932 | 6.1 |
| BE | 426 498 | 86 668 | 20 883 | 10 625 | 544 674 | 19.3 |
| LU | 168 659 | 46 704 | 2 113 | 1 402 | 218 878 | 7.8 |
| UR | 20 564 | 2 681 | 2 708 | - | 25 953 | 0.9 |
| SZ | 59 983 | 12 114 | 4 257 | 3 | 76 356 | 2.7 |
| OW | 22 559 | 4 256 | 3 014 | - | 29 829 | 1.1 |
| NW | 16 258 | 3 046 | 1 446 | - | 20 749 | 0.7 |
| GL | 17 749 | 2 517 | 2 360 | - | 22 626 | 0.8 |
| ZG | 22 339 | 6 929 | 70 | 91 | 29 429 | 1.0 |
| FR | 154 087 | 32 191 | 7 998 | 4 718 | 198 993 | 7.1 |
| SO | 60 602 | 14 699 | 816 | 2 111 | 78 228 | 2.8 |
| BL/BS | 41 891 | 12 295 | 120 | 577 | 54 882 | 1.9 |
| SH | 24 737 | 6 770 | 33 | 3 513 | 35 053 | 1.2 |
| AR | 30 726 | 4 570 | 896 | - | 36 192 | 1.3 |
| AI | 18 403 | 3 266 | 1 093 | - | 22 762 | 0.8 |
| SG | 160 887 | 35 092 | 7 218 | 540 | 203 737 | 7.2 |
| GR | 147 743 | 29 024 | 18 119 | 126 | 195 012 | 6.9 |
| AG | 110 928 | 31 467 | 117 | 4 832 | 147 344 | 5.2 |
| TG | 87 679 | 26 474 | 109 | 5 597 | 119 858 | 4.3 |
| TI | 30 007 | 4 391 | 3 304 | 207 | 37 909 | 1.3 |
| VD | 198 881 | 37 216 | 11 056 | 18 305 | 265 459 | 9.4 |
| VS | 91 658 | 8 284 | 8 288 | 230 | 108 460 | 3.9 |
| NE | 64 252 | 8 707 | 1 491 | 652 | 75 102 | 2.7 |
| GE | 15 804 | 3 954 | 2 | 2 169 | 21 929 | 0.8 |
| JU | 80 855 | 15 873 | 3 657 | 1 677 | 102 062 | 3.6 |

Bundesamt für Landwirtschaft (BLW)

Office fédéral de l'agriculture (OFAG)

8. Massnahmen von Bund und Kantonen 8. Mesures de la Confédération et des cantons

8.11 Allgemeine Direktzahlungen, Übersicht Paiements directs généraux, vue d'ensemble

in 1000 CHF ~ en 1000 CHF

| | Flächenbeiträge Contributions à la surface | Beiträge für Raufutter- verzehrende Nutztiere Contributions pour la garde d'animaux consom. des fourrages grossiers | Beiträge für die Tierhal- tung unter erschwerenden Produktionsbedingungen Garde d'animaux dans des conditions difficiles | allgemeine Hangbeiträge Contributions générales pour terrains en pente | Hangbeiträge Steil- und Terrassen- lagen im Rebbau Contributions pour les surfaces viticoles en pente et en terrasse | Total |
|---|---|--|--|--|---|------------------|
| Direktzahlungen nach Jahr ~ Paiements directs par année | | | | | | |
| 2001 | 1 303 881 | 268 272 | 250 255 | 96 643 | 10 043 | 1 929 094 |
| 2002 | 1 316 183 | 283 221 | 289 572 | 95 811 | 10 051 | 1 994 838 |
| 2003 | 1 317 956 | 287 692 | 287 289 | 95 630 | 10 524 | 1 999 091 |
| 2004 | 1 317 773 | 286 120 | 284 023 | 95 308 | 10 691 | 1 993 915 |
| 2005 | 1 319 595 | 291 967 | 282 220 | 94 768 | 11 056 | 1 999 606 |
| 2006 | 1 319 103 | 301 213 | 281 258 | 94 227 | 11 380 | 2 007 181 |
| 2007 | 1 275 681 | 412 813 | 277 786 | 92 671 | 11 407 | 2 070 357 |
| 2008 | 1 200 649 | 406 223 | 276 528 | 91 721 | 11 496 | 1 986 617 |
| 2009 | 1 225 518 | 509 591 | 352 540 | 91 015 | 11 581 | 2 190 245 |
| 2010 | 1 221 166 | 510 283 | 354 306 | 104 044 | 11 318 | 2 201 118 |

Direktzahlungen 2010 nach Kanton ~ Paiements directs 2010 par canton

| | | | | | | |
|-------|---------|--------|--------|--------|-------|---------|
| ZH | 89 885 | 29 412 | 5 435 | 2 291 | 347 | 127 369 |
| BE | 223 175 | 99 022 | 81 491 | 22 404 | 406 | 426 498 |
| LU | 87 612 | 46 730 | 24 685 | 9 594 | 39 | 168 659 |
| UR | 6 890 | 4 380 | 6 597 | 2 694 | 3 | 20 564 |
| SZ | 24 923 | 15 369 | 14 687 | 4 983 | 21 | 59 983 |
| OW | 7 976 | 5 803 | 6 335 | 2 440 | 5 | 22 559 |
| NW | 6 255 | 4 152 | 4 141 | 1 710 | - | 16 258 |
| GL | 7 096 | 4 226 | 4 893 | 1 526 | 8 | 17 749 |
| ZG | 11 382 | 6 061 | 3 492 | 1 403 | 2 | 22 339 |
| FR | 90 921 | 39 526 | 20 512 | 3 102 | 26 | 154 087 |
| SO | 38 603 | 14 137 | 5 850 | 2 013 | 0 | 60 602 |
| BL/BS | 25 403 | 9 442 | 4 627 | 2 352 | 66 | 41 891 |
| SH | 19 957 | 3 739 | 489 | 396 | 156 | 24 737 |
| AR | 12 220 | 7 266 | 8 551 | 2 666 | 23 | 30 726 |
| AI | 7 322 | 4 120 | 5 628 | 1 333 | - | 18 403 |
| SG | 75 952 | 46 068 | 27 376 | 11 184 | 307 | 160 887 |
| GR | 55 813 | 29 539 | 47 209 | 15 138 | 44 | 147 743 |
| AG | 76 856 | 25 602 | 4 991 | 3 168 | 311 | 110 928 |
| TG | 61 653 | 24 002 | 1 280 | 594 | 149 | 87 679 |
| TI | 14 332 | 6 030 | 7 669 | 1 631 | 345 | 30 007 |
| VD | 142 777 | 35 424 | 15 758 | 2 440 | 2 482 | 198 881 |
| VS | 40 796 | 15 585 | 22 893 | 6 051 | 6 333 | 91 658 |
| NE | 33 865 | 13 420 | 15 416 | 1 395 | 156 | 64 252 |
| GE | 14 475 | 1 244 | 1 | - | 83 | 15 804 |
| JU | 45 028 | 19 984 | 14 300 | 1 537 | 7 | 80 855 |

Direktzahlungen 2010 nach Zone ¹ ~ Paiements directs 2010 par zone ¹

| | | | | | | |
|-----------|---------|---------|---------|--------|-------|---------|
| T/P 1 - 3 | 634 852 | 203 488 | 8 727 | 2 862 | 7 410 | 857 338 |
| T/P 4 | 165 006 | 77 392 | 43 558 | 15 606 | 700 | 302 262 |
| B/M 1 | 126 404 | 71 384 | 65 581 | 20 451 | 652 | 284 472 |
| B/M 2 | 158 924 | 85 558 | 112 001 | 28 173 | 2 361 | 387 017 |
| B/M 3 | 85 916 | 47 483 | 76 224 | 22 768 | 149 | 232 539 |
| B/M 4 | 50 065 | 24 979 | 48 217 | 14 184 | 46 | 137 490 |

¹ Zuteilung der Fläche nach Hauptanteil der LN, die ein Betrieb in einer Zone bewirtschaftet

¹ Attribution des surfaces selon la part principale des SAU, qui est exploitée dans une zone

8. Massnahmen von Bund und Kantonen

8. Mesures de la Confédération et des cantons

8.12 Allgemeine Direktzahlungen: Flächenbeiträge

Paiements directs généraux : Contributions à la surface

| | Betriebe Exploitations Anzahl ~ Nombre | Fläche Surface ha | Beiträge total Contributions total 1000 CHF | Beitrag pro ha Contrib. par ha CHF | Beitrag pro Betrieb Contrib. par exploitation CHF |
|--|--|-------------------------|---|--|---|
| Direktzahlungen nach Jahr ~ Paiements directs par année | | | | | |
| 2001 | 59 588 | 1 028 877 | 1 303 881 | 1 267 | 21 882 |
| 2002 | 57 850 | 1 023 819 | 1 316 183 | 1 286 | 22 752 |
| 2003 | 57 397 | 1 027 321 | 1 317 956 | 1 283 | 22 962 |
| 2004 | 56 908 | 1 028 360 | 1 317 773 | 1 281 | 23 156 |
| 2005 | 56 162 | 1 029 386 | 1 319 595 | 1 282 | 23 496 |
| 2006 | 55 502 | 1 030 322 | 1 319 103 | 1 280 | 23 767 |
| 2007 | 54 535 | 1 026 993 | 1 275 681 | 1 242 | 23 392 |
| 2008 | 53 561 | 1 024 368 | 1 200 649 | 1 172 | 22 416 |
| 2009 | 52 539 | 1 020 689 | 1 225 518 | 1 201 | 23 326 |
| 2010 | 51 588 | 1 019 134 | 1 221 166 | 1 198 | 23 672 |
| Direktzahlungen 2010 nach Kanton ~ Paiements directs 2010 par canton | | | | | |
| ZH | 3 307 | 69 844 | 89 885 | 1 287 | 27 180 |
| BE | 11 353 | 186 425 | 223 175 | 1 197 | 19 658 |
| LU | 4 711 | 76 314 | 87 612 | 1 148 | 18 597 |
| UR | 596 | 6 629 | 6 890 | 1 039 | 11 560 |
| SZ | 1 556 | 23 830 | 24 923 | 1 046 | 16 017 |
| OW | 633 | 7 655 | 7 976 | 1 042 | 12 601 |
| NW | 464 | 6 006 | 6 255 | 1 041 | 13 481 |
| GL | 378 | 6 796 | 7 096 | 1 044 | 18 773 |
| ZG | 517 | 10 216 | 11 382 | 1 114 | 22 015 |
| FR | 2 860 | 74 426 | 90 921 | 1 222 | 31 791 |
| SO | 1 312 | 31 258 | 38 603 | 1 235 | 29 423 |
| BL/BS | 885 | 21 335 | 25 403 | 1 191 | 28 704 |
| SH | 540 | 14 225 | 19 957 | 1 403 | 36 957 |
| AR | 690 | 11 764 | 12 220 | 1 039 | 17 710 |
| AI | 491 | 7 042 | 7 322 | 1 040 | 14 912 |
| SG | 3 937 | 70 303 | 75 952 | 1 080 | 19 292 |
| GR | 2 406 | 53 170 | 55 813 | 1 050 | 23 197 |
| AG | 2 859 | 58 293 | 76 856 | 1 318 | 26 882 |
| TG | 2 421 | 48 407 | 61 653 | 1 274 | 25 466 |
| TI | 814 | 13 031 | 14 332 | 1 100 | 17 607 |
| VD | 3 588 | 105 857 | 142 777 | 1 349 | 39 793 |
| VS | 3 153 | 35 340 | 40 796 | 1 154 | 12 939 |
| NE | 832 | 31 194 | 33 865 | 1 086 | 40 704 |
| GE | 279 | 10 450 | 14 475 | 1 385 | 51 881 |
| JU | 1 006 | 39 323 | 45 028 | 1 145 | 44 759 |
| Direktzahlungen 2010 nach Zone ¹ ~ Paiements directs 2010 par zone ¹ | | | | | |
| T/P 1 - 3 | 22 004 | 477 011 | 634 852 | 1 331 | 28 852 |
| T/P 4 | 7 321 | 140 508 | 165 006 | 1 174 | 22 539 |
| B/M 1 | 6 690 | 116 772 | 126 404 | 1 082 | 18 894 |
| B/M 2 | 8 196 | 153 229 | 158 924 | 1 037 | 19 390 |
| B/M 3 | 4 801 | 82 829 | 85 916 | 1 037 | 17 895 |
| B/M 4 | 2 576 | 48 785 | 50 065 | 1 026 | 19 435 |

¹ Zuteilung der Fläche nach Hauptanteil der LN, die ein Betrieb in einer Zone bewirtschaftet

¹ Attribution des surfaces selon la part principale des SAU, qui est exploitée dans une zone

8. Massnahmen von Bund und Kantonen 8. Mesures de la Confédération et des cantons

8.13 Allgemeine Direktzahlungen: Beiträge für raufutterverzehrende Nutztiere Paiements directs généraux : Contributions pour la garde d'animaux consom. des fourrages grossiers

Bemessungsgrundlage wurde 2007 geändert. Vergleiche mit den Daten der vorhergehenden Jahre sind somit nicht möglich.
Les bases de calcul ayant été modifiées en 2007, une comparaison avec les données des années précédentes n'est donc pas possible.

| | Betriebe Exploitations Anzahl ~ Nombre | Tiere Animaux RGVE ~ UGBFG | Beiträge total Contributions total 1000 CHF | Beitrag pro RGVE Contrib. par UGBFG CHF | Beitrag pro Betrieb Contrib. par exploitation CHF |
|--|--|----------------------------------|---|---|---|
| Direktzahlungen nach Jahr ~ Paiements directs par année | | | | | |
| 2001 | 38 221 | 311 283 | 268 272 | 862 | 7 019 |
| 2002 | 38 544 | 329 702 | 283 221 | 859 | 7 348 |
| 2003 | 37 697 | 336 891 | 287 692 | 854 | 7 632 |
| 2004 | 36 841 | 337 497 | 286 120 | 848 | 7 766 |
| 2005 | 35 763 | 344 206 | 291 967 | 848 | 8 164 |
| 2006 | 35 476 | 354 958 | 301 213 | 849 | 8 491 |
| 2007 | 47 437 | 924 515 | 412 813 | 447 | 8 702 |
| 2008 | 46 596 | 933 441 | 406 223 | 435 | 8 718 |
| 2009 | 45 939 | 959 828 | 509 591 | 531 | 11 093 |
| 2010 | 45 180 | 960 846 | 510 283 | 531 | 11 294 |
| Direktzahlungen 2010 nach Kanton ~ Paiements directs 2010 par canton | | | | | |
| ZH | 2 577 | 56 177 | 29 412 | 524 | 11 413 |
| BE | 10 675 | 186 762 | 99 022 | 530 | 9 276 |
| LU | 4 439 | 89 780 | 46 730 | 520 | 10 527 |
| UR | 592 | 7 308 | 4 380 | 599 | 7 398 |
| SZ | 1 536 | 27 647 | 15 369 | 556 | 10 006 |
| OW | 628 | 11 095 | 5 803 | 523 | 9 241 |
| NW | 463 | 7 953 | 4 152 | 522 | 8 967 |
| GL | 375 | 7 740 | 4 226 | 546 | 11 270 |
| ZG | 501 | 11 802 | 6 061 | 514 | 12 097 |
| FR | 2 576 | 79 505 | 39 526 | 497 | 15 344 |
| SO | 1 182 | 26 392 | 14 137 | 536 | 11 960 |
| BL/BS | 771 | 17 699 | 9 442 | 533 | 12 246 |
| SH | 335 | 6 646 | 3 739 | 563 | 11 162 |
| AR | 685 | 13 923 | 7 266 | 522 | 10 607 |
| AI | 483 | 8 063 | 4 120 | 511 | 8 531 |
| SG | 3 803 | 89 439 | 46 068 | 515 | 12 114 |
| GR | 2 344 | 48 709 | 29 539 | 606 | 12 602 |
| AG | 2 330 | 47 740 | 25 602 | 536 | 10 988 |
| TG | 1 986 | 49 334 | 24 002 | 487 | 12 086 |
| TI | 651 | 10 357 | 6 030 | 582 | 9 263 |
| VD | 2 449 | 66 174 | 35 424 | 535 | 14 465 |
| VS | 1 990 | 26 630 | 15 585 | 585 | 7 832 |
| NE | 745 | 25 954 | 13 420 | 517 | 18 013 |
| GE | 100 | 2 025 | 1 244 | 614 | 12 443 |
| JU | 964 | 35 993 | 19 984 | 555 | 20 730 |
| Direktzahlungen 2010 nach Zone ¹ ~ Paiements directs 2010 par zone ¹ | | | | | |
| T/P 1 - 3 | 16 802 | 397 356 | 203 488 | 512 | 12 111 |
| T/P 4 | 6 858 | 149 392 | 77 392 | 518 | 11 285 |
| B/M 1 | 6 463 | 137 241 | 71 384 | 520 | 11 045 |
| B/M 2 | 7 742 | 156 322 | 85 558 | 547 | 11 051 |
| B/M 3 | 4 753 | 79 368 | 47 483 | 598 | 9 990 |
| B/M 4 | 2 562 | 41 167 | 24 979 | 607 | 9 750 |

¹ Zuteilung der Fläche nach Hauptanteil der LN, die ein Betrieb in einer Zone bewirtschaftet

¹ Attribution des surfaces selon la part principale des SAU, qui est exploitée dans une zone

8. Massnahmen von Bund und Kantonen

8. Mesures de la Confédération et des cantons

8.14 Allgemeine Direktzahlungen: Beiträge für die Tierhaltung unter erschwerenden Bedingungen

Paiements directs généraux : Garde d'animaux dans des conditions difficiles

| | Betriebe | Tiere | Beiträge total | Beitrag pro RGVE | Beitrag pro Betrieb |
|--|-----------------|----------------|---------------------|--------------------|---------------------------|
| | Exploitations | Animaux | Contributions total | Contrib. par UGBFG | Contrib. par exploitation |
| | Anzahl ~ Nombre | RGVE ~ UGBFG | 1000 CHF | CHF | CHF |
| Direktzahlungen nach Jahr ~ Paiements directs par année | | | | | |
| 2001 | 35 577 | 452 093 | 250 255 | 554 | 7 034 |
| 2002 | 34 711 | 529 908 | 289 572 | 546 | 8 342 |
| 2003 | 34 399 | 525 163 | 287 289 | 547 | 8 352 |
| 2004 | 34 218 | 522 334 | 284 023 | 544 | 8 300 |
| 2005 | 33 743 | 519 375 | 282 220 | 543 | 8 364 |
| 2006 | 33 391 | 518 629 | 281 258 | 542 | 8 423 |
| 2007 | 32 948 | 513 923 | 277 786 | 541 | 8 431 |
| 2008 | 32 441 | 512 485 | 276 528 | 540 | 8 524 |
| 2009 | 31 849 | 649 947 | 352 540 | 542 | 11 069 |
| 2010 | 31 385 | 653 194 | 354 306 | 542 | 11 289 |
| Direktzahlungen 2010 nach Kanton ~ Paiements directs 2010 par canton | | | | | |
| ZH | 765 | 17 768 | 5 435 | 306 | 7 104 |
| BE | 8 093 | 142 198 | 81 491 | 573 | 10 069 |
| LU | 3 119 | 59 864 | 24 685 | 412 | 7 914 |
| UR | 592 | 7 307 | 6 597 | 903 | 11 144 |
| SZ | 1 410 | 25 088 | 14 687 | 585 | 10 416 |
| OW | 606 | 10 529 | 6 335 | 602 | 10 453 |
| NW | 441 | 7 451 | 4 141 | 556 | 9 389 |
| GL | 346 | 6 897 | 4 893 | 709 | 14 142 |
| ZG | 347 | 7 333 | 3 492 | 476 | 10 062 |
| FR | 1 627 | 53 341 | 20 512 | 385 | 12 607 |
| SO | 584 | 14 458 | 5 850 | 405 | 10 016 |
| BL/BS | 655 | 15 150 | 4 627 | 305 | 7 065 |
| SH | 119 | 2 655 | 489 | 184 | 4 108 |
| AR | 684 | 13 914 | 8 551 | 615 | 12 502 |
| AI | 483 | 8 063 | 5 628 | 698 | 11 652 |
| SG | 2 767 | 61 817 | 27 376 | 443 | 9 894 |
| GR | 2 312 | 48 073 | 47 209 | 982 | 20 419 |
| AG | 1 128 | 23 280 | 4 991 | 214 | 4 424 |
| TG | 173 | 4 548 | 1 280 | 282 | 7 401 |
| TI | 587 | 9 221 | 7 669 | 832 | 13 065 |
| VD | 1 185 | 37 442 | 15 758 | 421 | 13 298 |
| VS | 1 939 | 25 507 | 22 893 | 898 | 11 807 |
| NE | 695 | 24 659 | 15 416 | 625 | 22 181 |
| GE | 1 | 67 | 1 | 17 | 1 132 |
| JU | 727 | 26 563 | 14 300 | 538 | 19 669 |
| Direktzahlungen 2010 nach Zone ¹ ~ Paiements directs 2010 par zone ¹ | | | | | |
| T/P 1 - 3 | 3 054 | 90 626 | 8 727 | 96 | 2 857 |
| T/P 4 | 6 844 | 149 010 | 43 558 | 292 | 6 364 |
| B/M 1 | 6 449 | 136 993 | 65 581 | 479 | 10 169 |
| B/M 2 | 7 736 | 156 234 | 112 001 | 717 | 14 478 |
| B/M 3 | 4 745 | 79 267 | 76 224 | 962 | 16 064 |
| B/M 4 | 2 557 | 41 065 | 48 217 | 1 174 | 18 857 |

¹ Zuteilung der Fläche nach Hauptanteil der LN, die ein Betrieb in einer Zone bewirtschaftet

¹ Attribution des surfaces selon la part principale des SAU, qui est exploitée dans une zone

8. Massnahmen von Bund und Kantonen 8. Mesures de la Confédération et des cantons

8.15 Allgemeine Direktzahlungen: Allgemeine Hangbeiträge Paiements directs généraux : Contributions générales pour terrains en pente

| | Betriebe Exploitations Anzahl ~ Nombre | Fläche Surface ha | Beiträge total Contributions total 1000 CHF | Beitrag pro ha Contrib. par ha CHF | Beitrag pro Betrieb Contrib. par exploitation CHF |
|--|--|-------------------------|---|--|---|
| Direktzahlungen nach Jahr ~ Paiements directs par année | | | | | |
| 2001 | 33 525 | 229 715 | 96 643 | 421 | 2 883 |
| 2002 | 32 715 | 227 793 | 95 811 | 421 | 2 929 |
| 2003 | 32 286 | 227 154 | 95 630 | 421 | 2 962 |
| 2004 | 31 984 | 226 452 | 95 308 | 421 | 2 980 |
| 2005 | 31 626 | 225 424 | 94 768 | 420 | 2 997 |
| 2006 | 31 268 | 224 107 | 94 227 | 420 | 3 014 |
| 2007 | 30 788 | 220 626 | 92 671 | 420 | 3 010 |
| 2008 | 30 325 | 218 520 | 91 721 | 420 | 3 025 |
| 2009 | 29 775 | 216 820 | 91 015 | 420 | 3 057 |
| 2010 | 29 314 | 214 422 | 104 044 | 485 | 3 549 |
| Direktzahlungen 2010 nach Kanton ~ Paiements directs 2010 par canton | | | | | |
| ZH | 740 | 4 884 | 2 291 | 469 | 3 096 |
| BE | 7 513 | 46 315 | 22 404 | 484 | 2 982 |
| LU | 3 048 | 20 120 | 9 594 | 477 | 3 147 |
| UR | 551 | 4 744 | 2 694 | 568 | 4 889 |
| SZ | 1 377 | 10 058 | 4 983 | 495 | 3 618 |
| OW | 584 | 4 479 | 2 440 | 545 | 4 178 |
| NW | 433 | 3 250 | 1 710 | 526 | 3 950 |
| GL | 342 | 3 058 | 1 526 | 499 | 4 461 |
| ZG | 345 | 2 923 | 1 403 | 480 | 4 067 |
| FR | 1 355 | 6 940 | 3 102 | 447 | 2 289 |
| SO | 550 | 4 674 | 2 013 | 431 | 3 660 |
| BL/BS | 637 | 5 340 | 2 352 | 440 | 3 693 |
| SH | 145 | 948 | 396 | 418 | 2 733 |
| AR | 687 | 5 902 | 2 666 | 452 | 3 880 |
| AI | 478 | 2 925 | 1 333 | 456 | 2 788 |
| SG | 2 682 | 22 999 | 11 184 | 486 | 4 170 |
| GR | 2 259 | 29 394 | 15 138 | 515 | 6 701 |
| AG | 1 115 | 7 324 | 3 168 | 432 | 2 841 |
| TG | 148 | 1 159 | 594 | 513 | 4 017 |
| TI | 511 | 3 161 | 1 631 | 516 | 3 191 |
| VD | 896 | 5 444 | 2 440 | 448 | 2 724 |
| VS | 1 826 | 11 496 | 6 051 | 526 | 3 314 |
| NE | 544 | 3 335 | 1 395 | 418 | 2 564 |
| GE | - | - | - | - | - |
| JU | 548 | 3 552 | 1 537 | 433 | 2 805 |
| Direktzahlungen 2010 nach Zone ¹ ~ Paiements directs 2010 par zone ¹ | | | | | |
| T/P 1 - 3 | 2 160 | 6 221 | 2 862 | 460 | 1 325 |
| T/P 4 | 6 416 | 35 277 | 15 606 | 442 | 2 432 |
| B/M 1 | 6 176 | 43 878 | 20 451 | 466 | 3 311 |
| B/M 2 | 7 318 | 58 116 | 28 173 | 485 | 3 850 |
| B/M 3 | 4 699 | 44 196 | 22 768 | 515 | 4 845 |
| B/M 4 | 2 545 | 26 734 | 14 184 | 531 | 5 573 |

¹ Zuteilung der Fläche nach Hauptanteil der LN, die ein Betrieb in einer Zone bewirtschaftet

¹ Attribution des surfaces selon la part principale des SAU, qui est exploitée dans une zone

8. Massnahmen von Bund und Kantonen 8. Mesures de la Confédération et des cantons

8.16 Ökologische Direktzahlungen, Übersicht Paiements directs écologiques, vue d'ensemble

In 1000 CHF ~ En 1000 CHF

| | Ökobeiträge ~ Contributions écologiques | | | | Ethobeiträge ~ Contributions éthologiques | | Total |
|-------------|---|---|----------------------|---|--|---------------------------------|----------------|
| | Ökolog. Ausgleich | Biologische Qualität und Vernetzung | Biologischer Landbau | Extensive Produktion von Getreide u. Raps | Besonders tierfreundl. Stallhaltungssysteme | Regelmässiger Auslauf im Freien | |
| | Compensation écologique | Qualité biologique et la mise en réseau | Culture biologique | Production extensive de céréales et colza | Systèmes de stabulation particulièrement respectueux des animaux | Sorties régulières en plein air | |
| 2001 | 118 417 | - | 23 488 | 32 526 | 34 034 | 121 422 | 329 886 |
| 2002 | 122 347 | 8 934 | 25 484 | 31 938 | 39 030 | 131 654 | 359 387 |
| 2003 | 124 927 | 14 639 | 27 135 | 31 255 | 43 257 | 140 106 | 381 319 |
| 2004 | 125 665 | 23 007 | 27 962 | 30 824 | 46 517 | 144 134 | 398 109 |
| 2005 | 126 023 | 27 442 | 28 601 | 31 516 | 47 089 | 148 678 | 409 348 |
| 2006 | 126 976 | 30 256 | 28 672 | 31 094 | 49 749 | 153 498 | 420 245 |
| 2007 | 126 926 | 32 107 | 28 074 | 30 629 | 51 602 | 156 194 | 425 533 |
| 2008 | 122 911 | 43 093 | 27 980 | 30 529 | 56 025 | 160 565 | 441 104 |
| 2009 | 123 014 | 54 902 | 27 937 | 29 075 | 59 890 | 163 060 | 457 878 |
| 2010 | 128 715 | 61 978 | 29 680 | 29 336 | 61 729 | 163 903 | 475 341 |

Ökologische Direktzahlungen nach Jahr ~ Paiements directs écologiques par année

Ökologische Direktzahlungen 2010 nach Kanton ~ Paiements directs écologiques 2010 par canton

| | | | | | | | |
|-------|--------|--------|-------|-------|--------|--------|--------|
| ZH | 13 621 | 5 199 | 2 413 | 2 520 | 3 670 | 8 732 | 36 156 |
| BE | 18 874 | 14 479 | 4 684 | 5 139 | 10 012 | 33 480 | 86 668 |
| LU | 10 259 | 5 688 | 1 276 | 1 121 | 9 738 | 18 622 | 46 704 |
| UR | 674 | 691 | 171 | - | 133 | 1 011 | 2 681 |
| SZ | 2 995 | 3 794 | 515 | 6 | 926 | 3 878 | 12 114 |
| OW | 882 | 718 | 446 | - | 547 | 1 662 | 4 256 |
| NW | 727 | 749 | 184 | - | 414 | 972 | 3 046 |
| GL | 523 | 345 | 290 | 1 | 189 | 1 169 | 2 517 |
| ZG | 1 909 | 1 967 | 304 | 50 | 807 | 1 893 | 6 929 |
| FR | 7 145 | 1 754 | 934 | 2 176 | 5 847 | 14 335 | 32 191 |
| SO | 5 441 | 842 | 864 | 1 365 | 1 687 | 4 500 | 14 699 |
| BL/BS | 4 422 | 1 894 | 798 | 1 134 | 1 191 | 2 856 | 12 295 |
| SH | 2 683 | 773 | 256 | 1 010 | 917 | 1 131 | 6 770 |
| AR | 673 | 431 | 438 | - | 472 | 2 556 | 4 570 |
| AI | 386 | 437 | 60 | - | 616 | 1 767 | 3 266 |
| SG | 8 664 | 5 401 | 1 673 | 235 | 4 775 | 14 344 | 35 092 |
| GR | 6 698 | 5 168 | 6 346 | 258 | 2 145 | 8 409 | 29 024 |
| AG | 11 257 | 3 937 | 1 693 | 2 864 | 4 237 | 7 479 | 31 467 |
| TG | 7 453 | 2 559 | 1 794 | 1 259 | 4 678 | 8 731 | 26 474 |
| TI | 1 293 | 465 | 450 | 101 | 345 | 1 737 | 4 391 |
| VD | 12 433 | 1 893 | 1 243 | 6 455 | 4 289 | 10 904 | 37 216 |
| VS | 2 391 | 732 | 1 402 | 115 | 464 | 3 180 | 8 284 |
| NE | 1 581 | 505 | 330 | 903 | 1 221 | 4 166 | 8 707 |
| GE | 1 927 | 43 | 235 | 1 344 | 105 | 300 | 3 954 |
| JU | 3 804 | 1 517 | 879 | 1 280 | 2 304 | 6 089 | 15 873 |

Ökologische Direktzahlungen 2010 nach Zone¹ ~ Paiements directs écologiques 2010 par zone¹

| | | | | | | | |
|-----------|--------|--------|--------|--------|--------|--------|---------|
| T/P 1 - 3 | 75 444 | 21 434 | 10 570 | 21 227 | 35 035 | 70 315 | 234 027 |
| T/P 4 | 21 206 | 9 572 | 3 230 | 5 441 | 10 944 | 26 068 | 76 461 |
| B/M 1 | 10 417 | 7 415 | 2 669 | 2 138 | 7 021 | 23 067 | 52 726 |
| B/M 2 | 10 425 | 11 548 | 4 076 | 475 | 5 768 | 25 660 | 57 952 |
| B/M 3 | 6 105 | 7 047 | 4 952 | 45 | 1 966 | 12 380 | 32 495 |
| B/M 4 | 5 118 | 4 962 | 4 183 | 10 | 996 | 6 412 | 21 679 |

¹ Zuteilung der Fläche nach Hauptanteil der LN, die ein Betrieb in einer Zone bewirtschaftet

¹ Attribution des surfaces selon la part principale des SAU, qui est exploitée dans une zone

8. Massnahmen von Bund und Kantonen 8. Mesures de la Confédération et des cantons

8.17 Ökobeiträge: Ökologischer Ausgleich, Zusammenfassung Contributions écologiques : Compensation écologique, abrégé

Hochstammbäume umgerechnet in Aren ~ Arbres haute-tige convertis en are

| | Betriebe | Fläche | Beiträge total | Fläche pro Betrieb | Beitrag pro ha | Beitrag pro Betrieb | Beteiligung an der gesamten LN |
|--|-----------------|----------------|---------------------|--------------------------|---------------------|-------------------------------|------------------------------------|
| | Exploitations | Surface | Contributions total | Surface par exploitation | Contribution par ha | Contribution par exploitation | Participation à l'ensemble des SAU |
| | Anzahl ~ Nombre | ha | 1000 CHF | ha | CHF | CHF | % |
| Ökologischer Ausgleich nach Jahr ~ Compensation écologique par année | | | | | | | |
| 2001 | 56 105 | 117 302 | 118 417 | 2.1 | 1 010 | 2 111 | 11.0 |
| 2002 | 55 015 | 119 729 | 122 347 | 2.2 | 1 022 | 2 224 | 11.2 |
| 2003 | 54 564 | 121 010 | 124 927 | 2.2 | 1 032 | 2 290 | 11.3 |
| 2004 | 54 101 | 120 737 | 125 665 | 2.2 | 1 041 | 2 323 | 11.3 |
| 2005 | 53 403 | 120 761 | 126 023 | 2.3 | 1 044 | 2 360 | 11.3 |
| 2006 | 52 728 | 121 699 | 126 976 | 2.3 | 1 043 | 2 408 | 11.4 |
| 2007 | 51 823 | 121 080 | 126 926 | 2.3 | 1 048 | 2 449 | 11.4 |
| 2008 | 50 898 | 120 448 | 122 911 | 2.4 | 1 020 | 2 415 | 11.4 |
| 2009 | 49 967 | 120 525 | 123 014 | 2.4 | 1 021 | 2 462 | 11.4 |
| 2010 | 49 136 | 121 535 | 128 715 | 2.5 | 1 059 | 2 620 | 11.6 |

Ökologischer Ausgleich 2010 nach Kanton ~ Compensation écologique 2010 par canton

| | | | | | | | |
|-------|--------|--------|--------|-----|-------|-------|------|
| ZH | 3 300 | 9 514 | 13 621 | 2.9 | 1 432 | 4 128 | 12.9 |
| BE | 11 103 | 18 563 | 18 874 | 1.7 | 1 017 | 1 700 | 9.8 |
| LU | 4 712 | 8 866 | 10 259 | 1.9 | 1 157 | 2 177 | 11.4 |
| UR | 592 | 1 320 | 674 | 2.2 | 510 | 1 138 | 19.5 |
| SZ | 1 538 | 3 404 | 2 995 | 2.2 | 880 | 1 947 | 13.9 |
| OW | 633 | 1 076 | 882 | 1.7 | 820 | 1 394 | 13.8 |
| NW | 462 | 932 | 727 | 2.0 | 780 | 1 574 | 15.4 |
| GL | 369 | 844 | 523 | 2.3 | 620 | 1 417 | 12.3 |
| ZG | 519 | 1 707 | 1 909 | 3.3 | 1 118 | 3 679 | 16.0 |
| FR | 2 781 | 6 439 | 7 145 | 2.3 | 1 110 | 2 569 | 8.5 |
| SO | 1 310 | 4 277 | 5 441 | 3.3 | 1 272 | 4 154 | 13.1 |
| BL/BS | 885 | 3 405 | 4 422 | 3.8 | 1 299 | 4 997 | 15.3 |
| SH | 529 | 1 771 | 2 683 | 3.3 | 1 515 | 5 071 | 11.4 |
| AR | 642 | 839 | 673 | 1.3 | 803 | 1 048 | 6.9 |
| AI | 434 | 530 | 386 | 1.2 | 728 | 890 | 7.4 |
| SG | 3 906 | 7 989 | 8 664 | 2.0 | 1 085 | 2 218 | 11.1 |
| GR | 2 385 | 15 392 | 6 698 | 6.5 | 435 | 2 808 | 28.7 |
| AG | 2 861 | 7 900 | 11 257 | 2.8 | 1 425 | 3 935 | 12.9 |
| TG | 2 397 | 5 218 | 7 453 | 2.2 | 1 428 | 3 109 | 10.4 |
| TI | 777 | 1 655 | 1 293 | 2.1 | 781 | 1 664 | 11.6 |
| VD | 3 394 | 9 575 | 12 433 | 2.8 | 1 298 | 3 663 | 8.7 |
| VS | 1 758 | 4 154 | 2 391 | 2.4 | 576 | 1 360 | 11.1 |
| NE | 608 | 1 754 | 1 581 | 2.9 | 901 | 2 601 | 5.5 |
| GE | 276 | 1 122 | 1 927 | 4.1 | 1 718 | 6 983 | 9.9 |
| JU | 965 | 3 287 | 3 804 | 3.4 | 1 157 | 3 942 | 8.1 |

Ökologischer Ausgleich 2010 nach Zone¹ ~ Compensation écologique 2010 par zone¹

| | | | | | | | |
|-----------|--------|--------|--------|-----|-------|-------|------|
| T/P 1 - 3 | 21 214 | 51 628 | 75 444 | 2.4 | 1 461 | 3 556 | 10.4 |
| T/P 4 | 7 239 | 17 543 | 21 206 | 2.4 | 1 209 | 2 929 | 12.1 |
| B/M 1 | 6 447 | 11 397 | 10 417 | 1.8 | 914 | 1 616 | 9.0 |
| B/M 2 | 7 314 | 14 727 | 10 425 | 2.0 | 708 | 1 425 | 9.4 |
| B/M 3 | 4 462 | 13 108 | 6 105 | 2.9 | 466 | 1 368 | 15.1 |
| B/M 4 | 2 460 | 13 133 | 5 118 | 5.3 | 390 | 2 080 | 34.7 |

¹ Zuteilung der Fläche nach Hauptanteil der LN, die ein Betrieb in einer Zone bewirtschaftet

¹ Attribution des surfaces selon la part principale des SAU, qui est exploitée dans une zone

8. Massnahmen von Bund und Kantonen 8. Mesures de la Confédération et des cantons

8.18 Ökologischer Ausgleich, Beitragsarten Compensation écologique, types de contributions

| Extensiv genutzte Wiesen Prairies extensives | | | Wenig intensiv genutzte Wiesen Prairies peu intensives | | | Streueflächen Surface à litière | | | |
|---|---------------|----------------------|---|---------------|---------------------------|------------------------------------|--------------|----------------------|--------------|
| Betriebe | Fläche | Total | Exploitations | Surface | Total | Betriebe | Fläche | Total | |
| Anzahl | ha | Beiträge 1000 CHF | Nombre | ha | Contributions 1000 CHF | Anzahl | ha | Beiträge 1000 CHF | |
| Ökologischer Ausgleich nach Jahr ~ Compensation écologique par année | | | | | | | | | |
| 2001 | 36 167 | 43 926 | 47 669 | 30 160 | 38 619 | 17 588 | 5 274 | 4 788 | 4 586 |
| 2002 | 36 929 | 46 071 | 50 186 | 28 713 | 36 928 | 16 724 | 6 634 | 6 571 | 6 061 |
| 2003 | 37 665 | 48 695 | 53 011 | 27 417 | 35 263 | 15 913 | 6 823 | 6 828 | 6 345 |
| 2004 | 38 491 | 50 288 | 55 269 | 26 112 | 33 659 | 15 107 | 6 928 | 6 950 | 6 448 |
| 2005 | 38 995 | 52 219 | 57 434 | 24 852 | 32 236 | 14 378 | 7 006 | 6 964 | 6 474 |
| 2006 | 39 241 | 55 007 | 59 797 | 23 558 | 30 693 | 13 641 | 7 004 | 7 062 | 6 548 |
| 2007 | 39 137 | 56 058 | 61 077 | 22 505 | 29 179 | 12 994 | 7 052 | 7 112 | 6 594 |
| 2008 | 39 246 | 58 091 | 63 301 | 20 966 | 27 404 | 8 223 | 7 102 | 7 225 | 6 699 |
| 2009 | 39 302 | 60 058 | 65 414 | 19 582 | 25 860 | 7 762 | 7 190 | 7 363 | 6 891 |
| 2010 | 39 605 | 62 612 | 68 263 | 18 096 | 24 166 | 7 253 | 7 237 | 7 413 | 6 900 |
| Ökologischer Ausgleich 2010 nach Kanton ~ Compensation écologique 2010 par canton | | | | | | | | | |
| ZH | 3 075 | 5 657 | 8 009 | 533 | 412 | 124 | 1 133 | 1 435 | 1 957 |
| BE | 8 392 | 9 166 | 9 546 | 4 700 | 4 124 | 1 241 | 744 | 567 | 371 |
| LU | 4 246 | 4 685 | 5 047 | 1 200 | 895 | 269 | 554 | 391 | 345 |
| UR | 415 | 675 | 328 | 405 | 478 | 144 | 76 | 67 | 52 |
| SZ | 1 165 | 1 206 | 874 | 343 | 238 | 71 | 867 | 1 263 | 998 |
| OW | 576 | 689 | 439 | 145 | 76 | 23 | 155 | 88 | 83 |
| NW | 391 | 552 | 348 | 147 | 104 | 31 | 120 | 98 | 79 |
| GL | 342 | 618 | 364 | 116 | 103 | 31 | 79 | 68 | 46 |
| ZG | 423 | 515 | 589 | 160 | 111 | 33 | 322 | 548 | 438 |
| FR | 1 920 | 3 138 | 4 142 | 1 437 | 2 023 | 607 | 116 | 62 | 62 |
| SO | 1 194 | 2 705 | 3 421 | 325 | 427 | 128 | 4 | 2 | 2 |
| BL/BS | 775 | 1 535 | 1 833 | 330 | 391 | 117 | - | - | - |
| SH | 507 | 1 257 | 1 757 | 68 | 83 | 25 | 9 | 7 | 11 |
| AR | 389 | 244 | 176 | 322 | 204 | 61 | 268 | 198 | 141 |
| AI | 293 | 188 | 133 | 118 | 81 | 24 | 220 | 210 | 147 |
| SG | 3 059 | 3 079 | 3 375 | 1 314 | 843 | 253 | 1 709 | 1 791 | 1 523 |
| GR | 2 087 | 8 025 | 3 898 | 2 021 | 6 831 | 2 049 | 230 | 122 | 58 |
| AG | 2 632 | 4 899 | 6 664 | 608 | 448 | 134 | 164 | 162 | 240 |
| TG | 1 961 | 2 292 | 3 378 | 655 | 431 | 129 | 173 | 99 | 141 |
| TI | 545 | 811 | 680 | 338 | 543 | 163 | 61 | 65 | 71 |
| VD | 2 947 | 6 023 | 8 156 | 885 | 1 585 | 476 | 139 | 118 | 95 |
| VS | 813 | 1 167 | 779 | 1 249 | 2 393 | 718 | 33 | 17 | 10 |
| NE | 465 | 993 | 1 066 | 249 | 583 | 175 | 8 | 5 | 4 |
| GE | 270 | 834 | 1 250 | 8 | 9 | 3 | 3 | 2 | 2 |
| JU | 723 | 1 659 | 2 013 | 420 | 749 | 225 | 50 | 28 | 25 |
| Ökologischer Ausgleich 2010 nach Zone ¹ ~ Compensation écologique 2010 par zone ¹ | | | | | | | | | |
| T/P 1 - 3 | 18 990 | 30 902 | 45 258 | 4 582 | 3 961 | 1 189 | 1 944 | 2 079 | 3 025 |
| T/P 4 | 5 772 | 8 187 | 9 607 | 2 756 | 2 639 | 793 | 855 | 696 | 840 |
| B/M 1 | 4 578 | 4 601 | 3 416 | 2 692 | 2 329 | 700 | 1 090 | 853 | 676 |
| B/M 2 | 5 095 | 5 963 | 4 041 | 3 303 | 4 001 | 1 201 | 2 103 | 2 622 | 1 809 |
| B/M 3 | 3 252 | 6 707 | 3 111 | 2 771 | 4 836 | 1 451 | 898 | 820 | 395 |
| B/M 4 | 1 918 | 6 252 | 2 829 | 1 992 | 6 399 | 1 920 | 347 | 343 | 156 |

¹ Siehe am Schluss der Tabelle

¹ Voir à la fin du tableau

./.

8. Massnahmen von Bund und Kantonen 8. Mesures de la Confédération et des cantons

8.18 Ökologischer Ausgleich, Beitragsarten Compensation écologique, types de contributions

Fortsetzung
Suite

| Hecken- Feld- und Ufergehölze Haies bosquets champêtres et berges boisées | | | Buntbrachen Jachères florales | | | Rotationsbrachen Jachères tournantes | | | |
|---|---------------|------------------------------------|----------------------------------|--------------|-------------------------------|---|---------------|------------------------------------|--------------|
| Exploitations Nombre | Surface ha | Total Contributions 1000 CHF | Betriebe Anzahl | Fläche ha | Total Beiträge 1000 CHF | Exploitations Nombre | Surface ha | Total Contributions 1000 CHF | |
| Ökologischer Ausgleich nach Jahr ~ Compensation écologique par année | | | | | | | | | |
| 2001 | 8 811 | 2 274 | 2 797 | 2 300 | 1 961 | 5 883 | 979 | 1 281 | 3 203 |
| 2002 | 8 994 | 2 317 | 2 861 | 2 507 | 2 283 | 6 850 | 968 | 1 325 | 3 312 |
| 2003 | 9 133 | 2 336 | 2 887 | 2 594 | 2 423 | 7 268 | 946 | 1 311 | 3 276 |
| 2004 | 9 679 | 2 405 | 2 981 | 2 593 | 2 429 | 7 286 | 800 | 1 069 | 2 673 |
| 2005 | 9 883 | 2 457 | 3 041 | 2 503 | 2 321 | 6 961 | 681 | 893 | 2 233 |
| 2006 | 10 116 | 2 508 | 3 105 | 2 429 | 2 298 | 6 891 | 618 | 799 | 1 998 |
| 2007 | 10 315 | 2 538 | 3 138 | 2 292 | 2 141 | 6 423 | 601 | 845 | 2 114 |
| 2008 | 10 480 | 2 517 | 3 124 | 2 150 | 1 997 | 5 992 | 521 | 740 | 1 851 |
| 2009 | 10 969 | 2 650 | 3 285 | 1 984 | 1 751 | 4 906 | 428 | 593 | 1 364 |
| 2010 | 11 515 | 2 834 | 6 793 | 1 962 | 1 764 | 4 942 | 384 | 508 | 1 168 |
| Ökologischer Ausgleich 2010 nach Kanton ~ Compensation écologique 2010 par canton | | | | | | | | | |
| ZH | 1 059 | 215 | 535 | 279 | 184 | 515 | 62 | 77 | 177 |
| BE | 2 234 | 441 | 1 021 | 228 | 204 | 572 | 34 | 34 | 77 |
| LU | 1 285 | 255 | 612 | 30 | 16 | 44 | 9 | 6 | 15 |
| UR | 3 | 0 | 1 | - | - | - | - | - | - |
| SZ | 96 | 9 | 20 | - | - | - | - | - | - |
| OW | 75 | 5 | 11 | - | - | - | - | - | - |
| NW | 22 | 2 | 5 | - | - | - | - | - | - |
| GL | 6 | 1 | 1 | - | - | - | - | - | - |
| ZG | 306 | 53 | 120 | 8 | 5 | 13 | 2 | 1 | 2 |
| FR | 816 | 263 | 643 | 193 | 182 | 510 | 15 | 22 | 50 |
| SO | 365 | 101 | 243 | 41 | 50 | 140 | 15 | 21 | 48 |
| BL/BS | 283 | 98 | 238 | 97 | 91 | 254 | 34 | 49 | 113 |
| SH | 270 | 75 | 187 | 158 | 134 | 374 | 9 | 7 | 15 |
| AR | 77 | 11 | 22 | - | - | - | - | - | - |
| AI | 59 | 10 | 21 | - | - | - | - | - | - |
| SG | 604 | 91 | 213 | 25 | 18 | 50 | - | - | - |
| GR | 479 | 76 | 157 | 19 | 13 | 37 | 5 | 11 | 25 |
| AG | 1 250 | 345 | 854 | 367 | 163 | 457 | 77 | 86 | 198 |
| TG | 417 | 81 | 202 | 93 | 88 | 245 | 18 | 18 | 41 |
| TI | 35 | 11 | 26 | 4 | 4 | 13 | 5 | 11 | 25 |
| VD | 1 062 | 398 | 974 | 273 | 373 | 1 044 | 59 | 92 | 213 |
| VS | 81 | 17 | 37 | 3 | 4 | 10 | 1 | 4 | 9 |
| NE | 104 | 44 | 101 | 25 | 30 | 84 | 7 | 4 | 9 |
| GE | 117 | 34 | 86 | 64 | 137 | 383 | 28 | 55 | 127 |
| JU | 410 | 200 | 462 | 55 | 70 | 197 | 4 | 11 | 25 |
| Ökologischer Ausgleich 2010 nach Zone ¹ ~ Compensation écologique 2010 par zone ¹ | | | | | | | | | |
| T/P 1 - 3 | 6 260 | 1 578 | 3 938 | 1 651 | 1 540 | 4 315 | 319 | 423 | 973 |
| T/P 4 | 2 176 | 586 | 1 457 | 299 | 219 | 613 | 64 | 83 | 192 |
| B/M 1 | 1 323 | 318 | 675 | 8 | 4 | 10 | - | 0 | - |
| B/M 2 | 1 159 | 264 | 555 | 4 | 2 | 4 | 1 | 1 | 3 |
| B/M 3 | 462 | 74 | 144 | - | - | - | - | - | - |
| B/M 4 | 135 | 13 | 25 | - | - | - | - | - | - |

¹ Siehe am Schluss der Tabelle

¹ Voir à la fin du tableau

./.

8. Massnahmen von Bund und Kantonen
8. Mesures de la Confédération et des cantons

8.18 Ökologischer Ausgleich, Beitragsarten
Compensation écologique, types de contributions

Schluss
Fin

| Ackerschonstreifen Bandes culturales extensives | | | Saum auf Ackerfläche Ourlets sur terres assolées | | | Hochstamm-Feldobstbäume Arbres fruitiers haute-tige | | | |
|---|---------------|------------------------------------|---|--------------|-------------------------------|--|--------------------------|------------------------------------|---------------|
| Exploitations Nombre | Surface ha | Total Contributions 1000 CHF | Betriebe Anzahl | Fläche ha | Total Beiträge 1000 CHF | Exploitations Nombre | Bäume ~ Arbres Anzahl | Total Contributions 1000 CHF | |
| Ökologischer Ausgleich nach Jahr ~ Compensation écologique par année | | | | | | | | | |
| 2001 | 190 | 44 | 66 | - | - | - | 36 465 | 2 440 899 | 36 613 |
| 2002 | 154 | 35 | 52 | - | - | - | 35 834 | 2 420 014 | 36 300 |
| 2003 | 136 | 31 | 46 | - | - | - | 35 619 | 2 412 333 | 36 182 |
| 2004 | 116 | 35 | 53 | - | - | - | 35 230 | 2 390 098 | 35 848 |
| 2005 | 99 | 51 | 77 | - | - | - | 34 779 | 2 361 942 | 35 426 |
| 2006 | 84 | 39 | 59 | - | - | - | 34 239 | 2 329 260 | 34 935 |
| 2007 | 80 | 38 | 57 | - | - | - | 33 665 | 2 302 170 | 34 529 |
| 2008 | 98 | 37 | 55 | 66 | 16 | 40 | 32 839 | 2 242 114 | 33 626 |
| 2009 | 93 | 45 | 58 | 136 | 35 | 80 | 32 285 | 2 217 037 | 33 253 |
| 2010 | 82 | 40 | 52 | 252 | 59 | 137 | 31 841 | 2 213 916 | 33 207 |
| Ökologischer Ausgleich 2010 nach Kanton ~ Compensation écologique 2010 par canton | | | | | | | | | |
| ZH | 9 | 4 | 6 | 26 | 6 | 13 | 2 313 | 152 401 | 2 285 |
| BE | 13 | 4 | 5 | 36 | 8 | 18 | 7 653 | 401 585 | 6 023 |
| LU | 3 | 2 | 2 | 6 | 1 | 3 | 3 884 | 261 527 | 3 923 |
| UR | - | - | - | - | - | - | 213 | 9 937 | 149 |
| SZ | - | - | - | - | - | - | 954 | 68 785 | 1 032 |
| OW | - | - | - | - | - | - | 413 | 21 777 | 327 |
| NW | - | - | - | - | - | - | 331 | 17 599 | 264 |
| GL | - | - | - | - | - | - | 132 | 5 390 | 81 |
| ZG | 1 | 1 | 2 | 6 | 1 | 3 | 459 | 47 269 | 709 |
| FR | 8 | 2 | 3 | 28 | 9 | 20 | 1 693 | 73 915 | 1 109 |
| SO | 1 | 3 | 4 | 5 | 1 | 2 | 1 056 | 96 890 | 1 453 |
| BL/BS | - | - | - | 17 | 8 | 19 | 832 | 123 246 | 1 849 |
| SH | 1 | 0 | 0 | 1 | 1 | 1 | 346 | 20 848 | 313 |
| AR | - | - | - | - | - | - | 321 | 18 177 | 273 |
| AI | - | - | - | - | - | - | 75 | 4 048 | 61 |
| SG | 4 | 2 | 3 | 3 | 1 | 2 | 2 673 | 216 401 | 3 246 |
| GR | 8 | 1 | 1 | - | - | - | 539 | 31 498 | 472 |
| AG | 3 | 0 | 0 | 91 | 17 | 40 | 2 345 | 177 954 | 2 669 |
| TG | 4 | 1 | 1 | 9 | 2 | 5 | 1 938 | 220 735 | 3 311 |
| TI | - | - | - | 1 | 0 | 1 | 247 | 20 940 | 314 |
| VD | 19 | 16 | 21 | 9 | 2 | 6 | 1 791 | 96 587 | 1 449 |
| VS | 2 | 2 | 3 | 1 | 0 | 1 | 747 | 54 994 | 825 |
| NE | - | - | - | - | - | - | 162 | 9 592 | 144 |
| GE | 1 | 0 | 0 | 3 | 0 | 1 | 104 | 5 029 | 75 |
| JU | 5 | 1 | 1 | 10 | 2 | 4 | 620 | 56 792 | 852 |
| Ökologischer Ausgleich 2010 nach Zone ¹ ~ Compensation écologique 2010 par zone ¹ | | | | | | | | | |
| T/P 1 - 3 | 56 | 30 | 40 | 193 | 47 | 109 | 15 225 | 1 106 678 | 16 598 |
| T/P 4 | 16 | 7 | 9 | 49 | 10 | 22 | 6 263 | 511 542 | 7 673 |
| B/M 1 | 4 | 2 | 2 | 9 | 2 | 5 | 5 209 | 328 834 | 4 933 |
| B/M 2 | - | - | - | 1 | 0 | 0 | 3 676 | 187 395 | 2 811 |
| B/M 3 | 5 | 0 | 1 | - | - | - | 1 212 | 66 940 | 1 004 |
| B/M 4 | 1 | 0 | 0 | - | - | - | 256 | 12 527 | 188 |

¹ Zuteilung der Fläche nach Hauptanteil der LN, die ein Betrieb in einer Zone bewirtschaftet

¹ Attribution des surfaces selon la part principale des SAU, qui est exploitée dans une zone

8. Massnahmen von Bund und Kantonen

8. Mesures de la Confédération et des cantons

8.19 Ökobeiträge: Biologische Qualität und Vernetzung

Contributions écologiques : Qualité biologique et la mise en réseau

Regionale Förderung der Qualität und der Vernetzung von ökologischen Ausgleichsflächen, gem. Öko-Qualitätsverordnung (ÖQV) vom 1. Mai 2001. Hochstammbäume umgerechnet in Acre.

Promotion régionale de la qualité et de la mise en réseau des surfaces de compensation écologique dans l'agriculture, selon ordonnance sur la qualité écologique (OQE) du 1er mai 2001. Arbres haute-tige convertis en are.

| Biologische Qualität | | Vernetzung | | Biologische Qualität und Vernetzung | | Beiträge Bund | | |
|--|---------------|--------------------------|---------------|--------------------------------------|-------------|--------------------------|-------------------------|---------------|
| Qualité biologique | | Mise en réseau | | Qualité biologique et mise en réseau | | Contributions fédérales | | |
| Anzahl Betriebe | Fläche, ha | Anzahl Betriebe | Fläche, ha | Anzahl Betriebe | Fläche, ha | Anzahl Betriebe | Total Beiträge | |
| Nombre des exploitations | Surface, ha | Nombre des exploitations | Surface, ha | Nombre des exploitations | Surface, ha | Nombre des exploitations | Total des contributions | |
| | | | | | | | 1000 CHF | |
| Ökobeiträge nach Jahr ~ Contributions écologiques par année | | | | | | | | |
| 2003 | 14 156 | 17 327 | 1 832 | 2 867 | 2 132 | 6 737 | 16 434 | 14 639 |
| 2004 | 13 867 | 19 105 | 9 846 | 13 565 | 5 584 | 10 030 | 23 087 | 23 007 |
| 2005 | 13 176 | 18 499 | 13 182 | 18 431 | 7 715 | 13 675 | 25 512 | 27 442 |
| 2006 | 12 542 | 14 821 | 15 616 | 20 960 | 9 282 | 13 391 | 26 960 | 30 256 |
| 2007 | 12 494 | 14 085 | 16 776 | 23 013 | 10 233 | 14 891 | 27 610 | 32 107 |
| 2008 | 17 246 | 25 096 | 18 758 | 33 178 | 6 047 | 7 539 | 28 120 | 43 093 |
| 2009 | 21 184 | 34 909 | 20 853 | 46 405 | - | - | 28 928 | 54 902 |
| 2010 | 22 114 | 38 230 | 22 332 | 53 833 | - | - | 29 788 | 61 978 |
| Ökobeiträge 2010 nach Kanton ~ Contributions écologiques 2010 par canton | | | | | | | | |
| ZH | 1 465 | 2 667 | 1 616 | 4 156 | - | - | 2 045 | 5 199 |
| BE | 4 839 | 5 797 | 8 497 | 16 296 | - | - | 8 794 | 14 479 |
| LU | 2 606 | 2 876 | 1 442 | 3 413 | - | - | 2 906 | 5 688 |
| UR | 309 | 627 | 283 | 762 | - | - | 401 | 691 |
| SZ | 1 222 | 2 683 | 1 061 | 3 026 | - | - | 1 290 | 3 794 |
| OW | 403 | 588 | 264 | 556 | - | - | 422 | 718 |
| NW | 306 | 580 | 272 | 586 | - | - | 343 | 749 |
| GL | 204 | 402 | 61 | 216 | - | - | 217 | 345 |
| ZG | 420 | 886 | 404 | 1 377 | - | - | 478 | 1 967 |
| FR | 474 | 620 | 647 | 1 799 | - | - | 903 | 1 754 |
| SO | 246 | 415 | 219 | 474 | - | - | 404 | 842 |
| BL/BS | 610 | 1 481 | 562 | 1 694 | - | - | 629 | 1 894 |
| SH | 208 | 406 | 170 | 508 | - | - | 248 | 773 |
| AR | 274 | 283 | 170 | 232 | - | - | 287 | 431 |
| AI | 236 | 244 | 255 | 322 | - | - | 297 | 437 |
| SG | 2 172 | 3 058 | 1 754 | 3 713 | - | - | 2 604 | 5 401 |
| GR | 1 637 | 5 033 | 1 342 | 5 171 | - | - | 1 674 | 5 168 |
| AG | 988 | 2 510 | 704 | 2 763 | - | - | 994 | 3 937 |
| TG | 891 | 889 | 1 656 | 2 230 | - | - | 1 843 | 2 559 |
| TI | 234 | 565 | 56 | 323 | - | - | 251 | 465 |
| VD | 1 152 | 2 347 | 370 | 1 387 | - | - | 1 333 | 1 893 |
| VS | 458 | 865 | 157 | 840 | - | - | 520 | 732 |
| NE | 329 | 864 | 126 | 447 | - | - | 379 | 505 |
| GE | 49 | 66 | - | - | - | - | 49 | 43 |
| JU | 382 | 1 480 | 244 | 1 543 | - | - | 477 | 1 517 |
| Ökobeiträge 2010 nach Zone ¹ ~ Contributions écologiques 2010 par zone ¹ | | | | | | | | |
| T/P 1 - 3 | 7 255 | 9 516 | 8 244 | 16 414 | - | - | 11 164 | 21 434 |
| T/P 4 | 3 335 | 5 051 | 3 052 | 6 825 | - | - | 4 305 | 9 572 |
| B/M 1 | 2 942 | 3 871 | 3 193 | 5 933 | - | - | 4 151 | 7 415 |
| B/M 2 | 4 099 | 7 973 | 3 951 | 10 136 | - | - | 5 131 | 11 548 |
| B/M 3 | 2 817 | 6 627 | 2 624 | 8 603 | - | - | 3 234 | 7 047 |
| B/M 4 | 1 666 | 5 193 | 1 268 | 5 921 | - | - | 1 803 | 4 962 |

¹ Zuteilung der Fläche nach Hauptanteil der LN, die ein Betrieb in einer Zone bewirtschaftet

¹ Attribution des surfaces selon la part principale des SAU, qui est exploitée dans une zone

8. Massnahmen von Bund und Kantonen

8. Mesures de la Confédération et des cantons

8.20 Ökobeiträge: Biologischer Landbau

Contributions écologiques: Culture biologique

| Betriebe | Fläche | Beiträge total | Fläche pro Betrieb | Beitrag pro ha | Beitrag pro Betrieb | Beteiligung an der gesamten LN | |
|--|--------------|---------------------|--------------------------|---------------------|-------------------------------|------------------------------------|-------------|
| Exploitations | Surface | Contributions total | Surface par exploitation | Contribution par ha | Contribution par exploitation | Participation à l'ensemble des SAU | |
| Anzahl ~ Nombre | ha | 1000 CHF | ha | CHF | CHF | % | |
| Ökobeiträge nach Jahr ~ Contributions écologiques par année | | | | | | | |
| 2001 | 5 441 | 93 565 | 23 488 | 17.2 | 251 | 4 317 | 8.7 |
| 2002 | 5 898 | 102 802 | 25 484 | 17.4 | 248 | 4 321 | 9.6 |
| 2003 | 6 182 | 110 134 | 27 135 | 17.8 | 246 | 4 389 | 10.3 |
| 2004 | 6 318 | 113 295 | 27 962 | 17.9 | 247 | 4 426 | 10.6 |
| 2005 | 6 350 | 115 387 | 28 601 | 18.2 | 248 | 4 504 | 10.8 |
| 2006 | 6 260 | 115 703 | 28 672 | 18.5 | 248 | 4 580 | 10.9 |
| 2007 | 6 082 | 113 531 | 28 074 | 18.7 | 247 | 4 616 | 10.7 |
| 2008 | 5 930 | 112 537 | 27 980 | 19.0 | 249 | 4 718 | 10.6 |
| 2009 | 5 714 | 110 282 | 27 937 | 19.3 | 253 | 4 889 | 10.4 |
| 2010 | 5 641 | 110 445 | 29 680 | 19.6 | 269 | 5 262 | 10.5 |
| Ökobeiträge 2010 nach Kanton ~ Contributions écologiques 2010 par canton | | | | | | | |
| ZH | 312 | 6 612 | 2 413 | 21.2 | 365 | 7 734 | 9.0 |
| BE | 1 149 | 18 049 | 4 684 | 15.7 | 260 | 4 077 | 9.5 |
| LU | 277 | 4 555 | 1 276 | 16.4 | 280 | 4 607 | 5.9 |
| UR | 57 | 850 | 171 | 14.9 | 202 | 3 007 | 12.6 |
| SZ | 153 | 2 539 | 515 | 16.6 | 203 | 3 369 | 10.4 |
| OW | 169 | 2 220 | 446 | 13.1 | 201 | 2 640 | 28.4 |
| NW | 66 | 901 | 184 | 13.6 | 205 | 2 792 | 14.8 |
| GL | 77 | 1 448 | 290 | 18.8 | 201 | 3 771 | 21.1 |
| ZG | 70 | 1 330 | 304 | 19.0 | 228 | 4 336 | 12.5 |
| FR | 113 | 2 506 | 934 | 22.2 | 372 | 8 262 | 3.3 |
| SO | 115 | 3 120 | 864 | 27.1 | 277 | 7 512 | 9.6 |
| BL/BS | 120 | 2 710 | 798 | 22.6 | 295 | 6 653 | 12.2 |
| SH | 19 | 508 | 256 | 26.7 | 505 | 13 490 | 3.3 |
| AR | 111 | 2 182 | 438 | 19.7 | 201 | 3 947 | 18.1 |
| AI | 21 | 301 | 60 | 14.3 | 200 | 2 873 | 4.2 |
| SG | 410 | 7 373 | 1 673 | 18.0 | 227 | 4 080 | 10.2 |
| GR | 1 311 | 30 514 | 6 346 | 23.3 | 208 | 4 841 | 56.9 |
| AG | 212 | 4 054 | 1 693 | 19.1 | 418 | 7 987 | 6.6 |
| TG | 231 | 4 238 | 1 794 | 18.3 | 423 | 7 767 | 8.4 |
| TI | 114 | 1 909 | 450 | 16.7 | 236 | 3 947 | 13.4 |
| VD | 131 | 3 029 | 1 243 | 23.1 | 410 | 9 485 | 2.8 |
| VS | 265 | 4 868 | 1 402 | 18.4 | 288 | 5 289 | 13.0 |
| NE | 41 | 1 242 | 330 | 30.3 | 266 | 8 056 | 3.9 |
| GE | 12 | 346 | 235 | 28.8 | 680 | 19 590 | 3.0 |
| JU | 85 | 3 039 | 879 | 35.8 | 289 | 10 342 | 7.5 |
| Ökobeiträge 2010 nach Zone ¹ ~ Contributions écologiques 2010 par zone ¹ | | | | | | | |
| T/P 1 - 3 | 1 169 | 23 109 | 10 570 | 19.8 | 457 | 9 042 | 4.6 |
| T/P 4 | 576 | 10 643 | 3 230 | 18.5 | 303 | 5 608 | 7.3 |
| B/M 1 | 697 | 11 645 | 2 669 | 16.7 | 229 | 3 829 | 9.2 |
| B/M 2 | 1 096 | 19 834 | 4 076 | 18.1 | 206 | 3 719 | 12.6 |
| B/M 3 | 1 201 | 24 230 | 4 952 | 20.2 | 204 | 4 123 | 27.9 |
| B/M 4 | 902 | 20 984 | 4 183 | 23.3 | 199 | 4 637 | 55.5 |

¹ Zuteilung der Fläche nach Hauptanteil der LN, die ein Betrieb in einer Zone bewirtschaftet

¹ Attribution des surfaces selon la part principale des SAU, qui est exploitée dans une zone

8. Massnahmen von Bund und Kantonen 8. Mesures de la Confédération et des cantons

8.21 Ökobeiträge: Extensive Produktion von Getreide und Raps Contributions écologiques : Production extensive de céréales et colza

| | Betriebe | Fläche | Beiträge total | Fläche pro Betrieb | Beitrag pro Betrieb | Beteiligung an der Getreide- u. Rapsfläche |
|--|-----------------|---------------|---------------------|-----------------------------|----------------------------------|---|
| | Exploitations | Surface | Contributions total | Surface par exploitation | Contribution par exploitation | Participation aux surfaces de céréales et de colza |
| | Anzahl ~ Nombre | ha | 1000 CHF | ha | CHF | % |
| Ökobeiträge nach Jahr ~ Contributions écologiques par année | | | | | | |
| 2001 | 19 217 | 81 576 | 32 526 | 4.2 | 1 693 | 48.8 |
| 2002 | 18 403 | 80 140 | 31 938 | 4.4 | 1 735 | 47.9 |
| 2003 | 17 784 | 78 425 | 31 255 | 4.4 | 1 757 | 48.9 |
| 2004 | 17 263 | 77 361 | 30 824 | 4.5 | 1 786 | 48.8 |
| 2005 | 16 928 | 79 102 | 31 516 | 4.7 | 1 862 | 48.3 |
| 2006 | 16 414 | 78 074 | 31 094 | 4.8 | 1 894 | 47.7 |
| 2007 | 15 826 | 76 913 | 30 629 | 4.9 | 1 935 | 48.4 |
| 2008 | 15 474 | 76 653 | 30 529 | 5.0 | 1 973 | 48.6 |
| 2009 | 14 847 | 72 934 | 29 075 | 4.9 | 1 958 | 46.6 |
| 2010 | 14 603 | 73 654 | 29 336 | 5.0 | 2 009 | 47.1 |
| Ökobeiträge 2010 nach Kanton ~ Contributions écologiques 2010 par canton | | | | | | |
| ZH | 1 423 | 6 319 | 2 520 | 4.4 | 1 771 | 42.7 |
| BE | 4 003 | 12 846 | 5 139 | 3.2 | 1 284 | 49.5 |
| LU | 1 046 | 2 802 | 1 121 | 2.7 | 1 071 | 38.8 |
| UR | - | - | - | - | - | - |
| SZ | 13 | 16 | 6 | 1.2 | 480 | 39.4 |
| OW | - | - | - | - | - | - |
| NW | - | - | - | - | - | - |
| GL | 1 | 2 | 1 | 1.5 | 604 | 100.0 |
| ZG | 53 | 126 | 50 | 2.4 | 951 | 21.2 |
| FR | 1 027 | 5 440 | 2 176 | 5.3 | 2 119 | 40.2 |
| SO | 634 | 3 427 | 1 365 | 5.4 | 2 154 | 55.2 |
| BL/BS | 561 | 2 874 | 1 134 | 5.1 | 2 021 | 76.3 |
| SH | 325 | 2 569 | 1 010 | 7.9 | 3 107 | 40.2 |
| AR | 1 | 1 | 0 | 1.0 | 297 | 8.7 |
| AI | - | - | - | - | - | - |
| SG | 228 | 595 | 235 | 2.6 | 1 033 | 50.8 |
| GR | 209 | 646 | 258 | 3.1 | 1 236 | 72.3 |
| AG | 1 508 | 7 162 | 2 864 | 4.7 | 1 899 | 46.9 |
| TG | 766 | 3 149 | 1 259 | 4.1 | 1 643 | 39.3 |
| TI | 59 | 254 | 101 | 4.3 | 1 720 | 83.7 |
| VD | 1 718 | 16 149 | 6 455 | 9.4 | 3 757 | 44.5 |
| VS | 89 | 287 | 115 | 3.2 | 1 289 | 36.2 |
| NE | 285 | 2 258 | 903 | 7.9 | 3 170 | 70.3 |
| GE | 205 | 3 521 | 1 344 | 17.2 | 6 555 | 71.0 |
| JU | 449 | 3 211 | 1 280 | 7.2 | 2 851 | 45.7 |
| Ökobeiträge 2010 nach Zone ¹ ~ Contributions écologiques 2010 par zone ¹ | | | | | | |
| T/P 1 - 3 | 9 046 | 53 349 | 21 227 | 5.9 | 2 347 | 41.9 |
| T/P 4 | 3 431 | 13 635 | 5 441 | 4.0 | 1 586 | 65.3 |
| B/M 1 | 1 588 | 5 345 | 2 138 | 3.4 | 1 346 | 78.2 |
| B/M 2 | 426 | 1 188 | 475 | 2.8 | 1 116 | 90.2 |
| B/M 3 | 85 | 112 | 45 | 1.3 | 526 | 71.6 |
| B/M 4 | 27 | 25 | 10 | 0.9 | 371 | 102.2 |

¹ Zuteilung der Fläche nach Hauptanteil der LN, die ein Betrieb in einer Zone bewirtschaftet

¹ Attribution des surfaces selon la part principale des SAU, qui est exploitée dans une zone

8. Massnahmen von Bund und Kantonen

8. Mesures de la Confédération et des cantons

8.22 Ethobeiträge: Besonders tierfreundliche Stallhaltungssysteme (BTS)

Contrib. éthologiques: Systèmes de stabulation particulièrement respectueux des animaux (SST)

| Betriebe | GVE | Beiträge total | GVE pro Betrieb | Beitrag pro Betrieb | GVE total ¹ | Beteiligung der GVE | |
|--|-----------------|---------------------|----------------------|-------------------------------|------------------------|------------------------|-------------|
| Exploitations | UGB | Contributions total | UGB par exploitation | Contribution par exploitation | UGB total ¹ | Participation de l'UGB | |
| Anzahl ~ Nombre | Anzahl ~ Nombre | 1000 CHF | GVE ~ UGB | CHF | Anzahl ~ Nombre | % | |
| Ethobeiträge nach Jahr ~ Contributions éthologiques par année | | | | | | | |
| 2001 | 15 321 | 310 139 | 34 034 | 20.2 | 2 221 | 1 161 937 | 26.7 |
| 2002 | 16 581 | 345 763 | 39 030 | 20.9 | 2 354 | 1 156 819 | 29.9 |
| 2003 | 18 477 | 384 969 | 43 257 | 20.8 | 2 341 | 1 149 331 | 33.5 |
| 2004 | 19 577 | 414 183 | 46 517 | 21.2 | 2 376 | 1 135 659 | 36.5 |
| 2005 | 17 840 | 416 650 | 47 089 | 23.4 | 2 640 | 1 105 817 | 37.7 |
| 2006 | 18 340 | 445 028 | 49 749 | 24.3 | 2 713 | 1 117 828 | 39.8 |
| 2007 | 18 649 | 466 984 | 51 602 | 25.0 | 2 767 | 1 116 411 | 41.8 |
| 2008 | 18 963 | 494 537 | 56 025 | 26.1 | 2 954 | 1 135 281 | 43.6 |
| 2009 | 19 635 | 522 171 | 59 890 | 26.6 | 3 050 | 1 184 457 | 44.1 |
| 2010 | 19 910 | 540 222 | 61 729 | 27.1 | 3 100 | 1 224 620 | 44.1 |
| Ethobeiträge 2010 nach Kanton ~ Contributions éthologiques 2010 par canton | | | | | | | |
| ZH | 1 275 | 34 405 | 3 670 | 27.0 | 2 878 | 67 326 | 51.1 |
| BE | 3 887 | 83 672 | 10 012 | 21.5 | 2 576 | 245 293 | 34.1 |
| LU | 2 729 | 80 160 | 9 738 | 29.4 | 3 568 | 151 543 | 52.9 |
| UR | 111 | 1 399 | 133 | 12.6 | 1 196 | 7 845 | 17.8 |
| SZ | 435 | 8 447 | 926 | 19.4 | 2 128 | 32 085 | 26.3 |
| OW | 262 | 5 161 | 547 | 19.7 | 2 089 | 12 991 | 39.7 |
| NW | 160 | 3 485 | 414 | 21.8 | 2 586 | 10 310 | 33.8 |
| GL | 99 | 1 825 | 189 | 18.4 | 1 907 | 7 999 | 22.8 |
| ZG | 254 | 8 038 | 807 | 31.6 | 3 176 | 15 407 | 52.2 |
| FR | 1 475 | 49 071 | 5 847 | 33.3 | 3 964 | 98 897 | 49.6 |
| SO | 617 | 15 789 | 1 687 | 25.6 | 2 734 | 33 018 | 47.8 |
| BL/BS | 422 | 11 046 | 1 191 | 26.2 | 2 822 | 20 474 | 54.0 |
| SH | 202 | 7 469 | 917 | 37.0 | 4 542 | 11 296 | 66.1 |
| AR | 196 | 4 048 | 472 | 20.7 | 2 410 | 16 644 | 24.3 |
| AI | 164 | 4 194 | 616 | 25.6 | 3 757 | 13 375 | 31.4 |
| SG | 1 463 | 40 275 | 4 775 | 27.5 | 3 264 | 107 076 | 37.6 |
| GR | 1 064 | 22 678 | 2 145 | 21.3 | 2 016 | 51 250 | 44.3 |
| AG | 1 256 | 34 363 | 4 237 | 27.4 | 3 373 | 68 378 | 50.3 |
| TG | 1 121 | 39 777 | 4 678 | 35.5 | 4 173 | 68 895 | 57.7 |
| TI | 199 | 3 610 | 345 | 18.1 | 1 735 | 10 652 | 33.9 |
| VD | 1 213 | 39 353 | 4 289 | 32.4 | 3 536 | 76 972 | 51.1 |
| VS | 299 | 4 424 | 464 | 14.8 | 1 552 | 27 656 | 16.0 |
| NE | 351 | 12 390 | 1 221 | 35.3 | 3 479 | 27 813 | 44.5 |
| GE | 35 | 920 | 105 | 26.3 | 2 997 | 2 215 | 41.5 |
| JU | 621 | 24 223 | 2 304 | 39.0 | 3 710 | 39 210 | 61.8 |
| Ethobeiträge 2010 nach Zone ² ~ Contributions éthologiques 2010 par zone ² | | | | | | | |
| T/P 1 - 3 | 9 299 | 297 637 | 35 035 | 32.0 | 3 768 | 559 090 | 53.2 |
| T/P 4 | 3 494 | 93 080 | 10 944 | 26.6 | 3 132 | 197 154 | 47.2 |
| B/M 1 | 2 684 | 63 662 | 7 021 | 23.7 | 2 616 | 165 005 | 38.6 |
| B/M 2 | 2 565 | 54 496 | 5 768 | 21.2 | 2 249 | 178 658 | 30.5 |
| B/M 3 | 1 201 | 20 621 | 1 966 | 17.2 | 1 637 | 82 927 | 24.9 |
| B/M 4 | 667 | 10 727 | 996 | 16.1 | 1 493 | 41 787 | 25.7 |

¹ GVE, die am Programm BTS potentiell teilnehmen könnten

² Zuteilung der Fläche nach Hauptanteil der LN, die ein Betrieb in einer Zone bewirtschaftet

¹ UGB qui pourraient être inscrits au programme SST

² Attribution des surfaces selon la part principale des SAU, qui est exploitée dans une zone

8. Massnahmen von Bund und Kantonen 8. Mesures de la Confédération et des cantons

8.23 Ethobeiträge: Regelmässiger Auslauf im Freien (RAUS) Contributions éthologiques: Sorties régulières en plein air (SRPA)

| Betriebe | GVE | Beiträge total | GVE pro Betrieb | Beitrag pro Betrieb | GVE total ¹ | Beteiligung der GVE | |
|--|-----------------|---------------------|----------------------|-------------------------------|------------------------|------------------------|------|
| Exploitations | UGB | Contributions total | UGB par exploitation | Contribution par exploitation | UGB total ¹ | Participation de l'UGB | |
| Anzahl ~ Nombre | Anzahl ~ Nombre | 1000 CHF | GVE ~ UGB | CHF | Anzahl ~ Nombre | % | |
| Ethobeiträge nach Jahr ~ Contributions éthologiques par année | | | | | | | |
| 2001 | 32 987 | 690 939 | 20.9 | 3 681 | 1 229 343 | 56.2 | |
| 2002 | 34 824 | 742 993 | 21.3 | 3 781 | 1 225 304 | 60.6 | |
| 2003 | 36 618 | 793 517 | 21.7 | 3 826 | 1 220 654 | 65.0 | |
| 2004 | 37 446 | 817 724 | 21.8 | 3 849 | 1 208 726 | 67.7 | |
| 2005 | 37 707 | 844 948 | 22.4 | 3 943 | 1 219 670 | 69.3 | |
| 2006 | 38 000 | 874 239 | 23.0 | 4 039 | 1 232 935 | 70.9 | |
| 2007 | 37 898 | 891 352 | 23.5 | 4 121 | 1 231 950 | 72.4 | |
| 2008 | 37 669 | 918 202 | 24.4 | 4 263 | 1 253 578 | 73.2 | |
| 2009 | 37 076 | 894 258 | 24.1 | 4 398 | 1 249 170 | 71.6 | |
| 2010 | 36 795 | 900 790 | 24.5 | 4 454 | 1 249 489 | 72.1 | |
| Ethobeiträge 2010 nach Kanton ~ Contributions éthologiques 2010 par canton | | | | | | | |
| ZH | 1 952 | 47 953 | 8 732 | 24.6 | 4 474 | 68 868 | 69.6 |
| BE | 8 912 | 184 123 | 33 480 | 20.7 | 3 757 | 250 335 | 73.6 |
| LU | 3 777 | 101 415 | 18 622 | 26.9 | 4 930 | 153 921 | 65.9 |
| UR | 428 | 5 614 | 1 011 | 13.1 | 2 363 | 8 042 | 69.8 |
| SZ | 1 109 | 21 393 | 3 878 | 19.3 | 3 497 | 32 756 | 65.3 |
| OW | 469 | 9 160 | 1 662 | 19.5 | 3 543 | 13 200 | 69.4 |
| NW | 274 | 5 404 | 972 | 19.7 | 3 546 | 10 468 | 51.6 |
| GL | 305 | 6 482 | 1 169 | 21.3 | 3 834 | 8 146 | 79.6 |
| ZG | 389 | 10 662 | 1 893 | 27.4 | 4 865 | 15 719 | 67.8 |
| FR | 2 336 | 79 758 | 14 335 | 34.1 | 6 137 | 100 862 | 79.1 |
| SO | 1 013 | 24 889 | 4 500 | 24.6 | 4 442 | 33 790 | 73.7 |
| BL/BS | 612 | 15 174 | 2 856 | 24.8 | 4 666 | 20 924 | 72.5 |
| SH | 220 | 6 247 | 1 131 | 28.4 | 5 139 | 11 616 | 53.8 |
| AR | 603 | 14 029 | 2 556 | 23.3 | 4 239 | 17 011 | 82.5 |
| AI | 411 | 9 410 | 1 767 | 22.9 | 4 298 | 13 594 | 69.2 |
| SG | 2 948 | 77 892 | 14 344 | 26.4 | 4 866 | 109 169 | 71.3 |
| GR | 2 221 | 46 687 | 8 409 | 21.0 | 3 786 | 52 378 | 89.1 |
| AG | 1 670 | 39 639 | 7 479 | 23.7 | 4 478 | 70 068 | 56.6 |
| TG | 1 623 | 48 271 | 8 731 | 29.7 | 5 380 | 70 004 | 69.0 |
| TI | 598 | 9 106 | 1 737 | 15.2 | 2 905 | 10 838 | 84.0 |
| VD | 2 044 | 60 577 | 10 904 | 29.6 | 5 334 | 78 479 | 77.2 |
| VS | 1 267 | 17 453 | 3 180 | 13.8 | 2 510 | 28 090 | 62.1 |
| NE | 646 | 23 374 | 4 166 | 36.2 | 6 450 | 28 357 | 82.4 |
| GE | 80 | 1 617 | 300 | 20.2 | 3 748 | 2 264 | 71.4 |
| JU | 888 | 34 464 | 6 089 | 38.8 | 6 857 | 40 591 | 84.9 |
| Ethobeiträge 2010 nach Zone ² ~ Contributions éthologiques 2010 par zone ² | | | | | | | |
| T/P 1 - 3 | 13 553 | 385 742 | 70 315 | 28.5 | 5 188 | 570 060 | 67.7 |
| T/P 4 | 5 617 | 142 534 | 26 068 | 25.4 | 4 641 | 200 906 | 70.9 |
| B/M 1 | 5 271 | 127 379 | 23 067 | 24.2 | 4 376 | 168 287 | 75.7 |
| B/M 2 | 6 336 | 141 739 | 25 660 | 22.4 | 4 050 | 182 725 | 77.6 |
| B/M 3 | 3 880 | 68 217 | 12 380 | 17.6 | 3 191 | 84 818 | 80.4 |
| B/M 4 | 2 138 | 35 179 | 6 412 | 16.5 | 2 999 | 42 692 | 82.4 |

¹ GVE, die an den Programm RAUS teilnehmten könnten

² Zuteilung der Fläche nach Hauptanteil der LN, die ein Betrieb in einer Zone bewirtschaftet

¹ UGB qui pourraient être inscrits au programme SRPA

² Attribution des surfaces selon la part principale des SAU, qui est exploitée dans une zone

8. Massnahmen von Bund und Kantonen

8. Mesures de la Confédération et des cantons

8.24 Sömmerungsbeiträge

Contributions à l'estivage

| | Anzahl beitrags- berechtigte Bewirtschafter | Schafe (ohne Milchschafe) | | Kühe gemolken, Milchschafe und Milchziegen ¹ | | Übrige Raufutter- verzehrende Tiere | | Total Tiere | Total Beitrags- summe in 1000 CHF |
|---|---|---|-------------------------------|---|--------------------------|--|---|-------------|---|
| | | Moutons (brebis laitières exceptées) | | Vaches traites, brebis lai- tières, chèvres laitières ¹ | | Autres animaux consommant des fourrages grossiers | | | |
| | | Betriebe, Anzahl | Normalbesatz, Normalstösse | Betriebe, Anzahl | Normalbesatz, GVE | Betriebe, Anzahl | Normalbesatz, Normalstösse | | |
| Nombre des exploitants bénéficiaires | Exploitations, nombre | Charge usuelle, pâquiers normaux | Exploitations, nombre | Charge usuelle, UBG | Exploitations, nombre | Charge usuelle, pâquiers normaux | Montant des contributions en 1000 CHF | | |
| Sömmerungsbeiträge nach Jahr ~ Contributions à l'estivage par année | | | | | | | | | |
| 2001 | 7 607 | ... | ... | ... | ... | ... | ... | 717 060 | 80 524 |
| 2002 | 7 527 | ... | ... | ... | ... | ... | ... | 709 739 | 89 561 |
| 2003 | 7 493 | 1 032 | 25 580 | 2 240 | 55 167 | 6 801 | 234 409 | ... | 91 381 |
| 2004 | 7 449 | 1 005 | 24 540 | 2 198 | 54 257 | 6 761 | 233 807 | ... | 91 066 |
| 2005 | 7 387 | 975 | 24 644 | 2 155 | 54 155 | 6 755 | 235 356 | ... | 91 607 |
| 2006 | 7 336 | 955 | 24 535 | 2 074 | 53 036 | 6 724 | 236 300 | ... | 91 681 |
| 2007 | 7 299 | 935 | 24 824 | 2 053 | 53 316 | 6 693 | 237 046 | ... | 92 110 |
| 2008 | 7 278 | 916 | 24 368 | 2 011 | 52 438 | 6 676 | 236 698 | ... | 91 711 |
| 2009 | 7 197 | 907 | 24 276 | 1 863 | 50 881 | 6 602 | 239 209 | ... | 98 008 |
| 2010 | 7 187 | 920 | 24 440 | 1 323 | 41 978 | 6 628 | 243 126 | ... | 101 275 |

Sömmerungsbeiträge 2010 nach Kanton ~ Contributions à l'estivage 2010 par canton

| | | | | | | | | | |
|----|-------|-----|-------|-----|--------|-------|--------|-----|--------|
| ZH | 7 | - | - | - | - | 7 | 330 | ... | 109 |
| BE | 1 662 | 182 | 2 344 | 387 | 11 243 | 1 557 | 48 940 | ... | 20 883 |
| LU | 236 | 36 | 298 | 2 | 28 | 231 | 6 149 | ... | 2 113 |
| UR | 329 | 65 | 1 521 | 111 | 2 096 | 252 | 5 015 | ... | 2 708 |
| SZ | 441 | 48 | 678 | 165 | 1 787 | 416 | 9 779 | ... | 4 257 |
| OW | 254 | 21 | 190 | 47 | 549 | 237 | 8 453 | ... | 3 014 |
| NW | 134 | 17 | 188 | 4 | 29 | 128 | 4 159 | ... | 1 446 |
| GL | 118 | 13 | 460 | 2 | 26 | 110 | 6 686 | ... | 2 360 |
| ZG | 9 | - | - | 1 | 3 | 9 | 208 | ... | 70 |
| FR | 607 | 42 | 530 | 28 | 652 | 585 | 22 975 | ... | 7 998 |
| SO | 62 | 1 | 3 | 1 | 7 | 62 | 2 458 | ... | 816 |
| BL | 10 | 1 | 20 | - | - | 9 | 348 | ... | 120 |
| SH | 1 | - | - | - | - | 1 | 100 | ... | 33 |
| AR | 111 | - | - | 22 | 318 | 110 | 2 374 | ... | 896 |
| AI | 147 | 8 | 90 | 76 | 1 129 | 141 | 1 863 | ... | 1 093 |
| SG | 428 | 32 | 1 062 | 75 | 3 828 | 415 | 17 135 | ... | 7 218 |
| GR | 957 | 176 | 7 910 | 225 | 11 207 | 839 | 36 314 | ... | 18 119 |
| AG | 8 | 2 | 15 | - | - | 6 | 343 | ... | 117 |
| TG | 6 | - | - | - | - | 6 | 329 | ... | 109 |
| TI | 247 | 87 | 2 277 | 59 | 3 500 | 195 | 4 643 | ... | 3 304 |
| VD | 639 | 32 | 748 | 8 | 175 | 622 | 32 808 | ... | 11 056 |
| VS | 522 | 154 | 5 884 | 109 | 5 357 | 440 | 16 382 | ... | 8 288 |
| NE | 147 | 1 | 117 | 1 | 46 | 145 | 4 348 | ... | 1 491 |
| GE | 1 | - | - | - | - | 1 | 6 | ... | 2 |
| JU | 104 | 2 | 103 | - | - | 104 | 10 983 | ... | 3 657 |

¹ Normalbesatz für gemolkene Tiere mit einer Sömmerungsdauer von 56 bis 100 Tagen

¹ Charge usuelle pour animaux traits avec une durée d'estivage de 56 à 100 jours

8. Massnahmen von Bund und Kantonen 8. Mesures de la Confédération et des cantons

8.25 Anbaubeiträge Contributions à la culture

| | Anzahl Bewirtschafter Nombre d'exploitateur | Anbaubeiträge für ~ Contributions à la culture pour | | | | | Total Anbaubeiträge Total contributions à la culture |
|---|--|---|--|--|--|--|---|
| | | Körnerleguminosen Légumineuses à graines 1000 CHF | Ölsaaten (NWR) ¹ Oléagineux (MPR) ¹ 1000 CHF | Faserpflanzen (Chinaschilf, Kenaf) Plantes à fibres (Roseau de china, Kénaf) 1000 CHF | Saatgutproduktion Production de semences 1000 CHF | Zuckerrüben Betteraves sucrières 1000 CHF | 1000 CHF |
| Anbaubeiträge nach Jahr ~ Contributions à la culture par année | | | | | | | |
| 2003 | 9 283 | 7 879 | 35 209 | 480 | - | - | 43 569 |
| 2004 | 9 034 | 7 238 | 35 890 | 460 | - | - | 43 587 |
| 2005 | 8 979 | 7 619 | 36 055 | 461 | - | - | 44 135 |
| 2006 | 9 125 | 8 392 | 37 574 | 462 | - | - | 46 428 |
| 2007 | 9 230 | 8 329 | 38 887 | 454 | - | - | 47 671 |
| 2008 | 11 890 | 6 848 | 38 468 | 458 | - | 16 665 | 62 440 |
| 2009 | 11 949 | 3 991 | 25 821 | 223 | 1 990 | 37 682 | 69 707 |
| 2010 | 11 685 | 3 775 | 26 127 | 220 | 2 032 | 33 519 | 65 673 |
| Anbaubeiträge 2010 nach Kanton ~ Contributions à la culture 2010 par canton | | | | | | | |
| ZH | 1 511 | 197 | 2 809 | 5 | 63 | 5 223 | 8 298 |
| BE | 2 410 | 549 | 2 530 | 58 | 563 | 6 925 | 10 625 |
| LU | 535 | 93 | 987 | 9 | 29 | 284 | 1 402 |
| UR | - | - | - | - | - | - | - |
| SZ | 1 | - | 3 | - | - | - | 3 |
| OW | - | - | - | - | - | - | - |
| NW | - | - | - | - | - | - | - |
| GL | - | - | - | - | - | - | - |
| ZG | 26 | 4 | 71 | 2 | - | 15 | 91 |
| FR | 841 | 430 | 1 451 | 12 | 404 | 2 421 | 4 718 |
| SO | 511 | 129 | 929 | 1 | 43 | 1 010 | 2 111 |
| BL/BS | 161 | 60 | 420 | 13 | 5 | 79 | 577 |
| SH | 432 | 85 | 1 467 | 2 | 101 | 1 859 | 3 513 |
| AR | - | - | - | - | - | - | - |
| AI | - | - | - | - | - | - | - |
| SG | 157 | 8 | 133 | 18 | 111 | 270 | 540 |
| GR | 40 | 14 | 77 | 2 | 3 | 31 | 126 |
| AG | 1 205 | 195 | 2 443 | 21 | 67 | 2 106 | 4 832 |
| TG | 1 021 | 181 | 1 140 | 15 | 23 | 4 238 | 5 597 |
| TI | 39 | - | 155 | - | 52 | - | 207 |
| VD | 2 215 | 1 226 | 8 314 | 50 | 501 | 8 214 | 18 305 |
| VS | 36 | 10 | 68 | - | - | 152 | 230 |
| NE | 112 | 56 | 532 | 7 | - | 57 | 652 |
| GE | 200 | 432 | 1 598 | 5 | 64 | 70 | 2 169 |
| JU | 232 | 108 | 1 000 | 1 | 1 | 567 | 1 677 |

¹ bis 2007 inkl. Hanf

¹ jusqu'à 2007 y.c. le chanvre

Bundesamt für Landwirtschaft (BLW)

Office fédéral de l'agriculture (OFAG)

8. Massnahmen von Bund und Kantonen 8. Mesures de la Confédération et des cantons

8.26 Bewilligte Investitionskredite an die Landwirtschaft Crédits d'investissements accordés à l'agriculture

| Kantone Cantons | Anzahl total ~ Nombre total | | | Betrag, 1000 CHF ~ Mont., 1000 CHF | | | davon einzelbetriebliche Massnahmen, 2011 dont mesures individuelles, 2011 | | davon gemeinschaftliche Massnahmen, 2011 dont mesures collectives, 2011 | | | |
|--------------------|-----------------------------|-------|----------------------------|------------------------------------|------------------|---------|---|---------|--|--------|---------------------------------------|--------|
| | 2009 | 2010 | 2011 | 2009 | 2010 | 2011 | Investitionskredite Crédits d'investissements | | Investitionskredite Crédits d'investissements | | Baukredite Crédits de construction | |
| | Anzahl Nombre | | In 1000 CHF En 1000 CHF | | Anzahl Nombre | | In 1000 CHF En 1000 CHF | | Anzahl Nombre | | In 1000 CHF En 1000 CHF | |
| | | | | | | | | | | | | |
| ZH | 116 | 108 | 123 | 20 980 | 19 659 | 22 791 | 119 | 22 010 | 4 | 781 | - | - |
| BE | 362 | 377 | 373 | 53 727 | 51 365 | 50 181 | 350 | 46 637 | 23 | 3 544 | - | - |
| LU | 222 | 205 | 207 | 33 320 | 31 017 | 28 776 | 195 | 26 292 | 7 | 564 | 5 | 1 920 |
| UR | 20 | 15 | 18 | 1 709 | 1 755 | 1 421 | 16 | 1 271 | 2 | 150 | - | - |
| SZ | 61 | 70 | 64 | 9 537 | 11 549 | 9 109 | 48 | 6 257 | 4 | 927 | 12 | 1 925 |
| OW | 24 | 31 | 21 | 3 137 | 5 782 | 2 604 | 18 | 2 430 | 3 | 174 | - | - |
| NW | 25 | 18 | 13 | 2 986 | 3 296 | 1 595 | 11 | 1 292 | 2 | 303 | - | - |
| GL | 24 | 15 | 18 | 3 270 | 2 357 | 3 442 | 16 | 2 104 | 1 | 1 308 | 1 | 30 |
| ZG | 14 | 13 | 20 | 2 084 | 1 561 | 2 546 | 20 | 2 546 | - | - | - | - |
| FR | 160 | 130 | 93 | 26 501 | 24 681 | 23 562 | 73 | 14 409 | 20 | 9 153 | - | - |
| SO | 45 | 51 | 65 | 8 021 | 9 260 | 11 155 | 61 | 9 939 | 2 | 129 | 2 | 1 087 |
| BL | 47 | 48 | 41 | 5 055 | 6 251 | 5 561 | 39 | 5 505 | 2 | 56 | - | - |
| SH | 28 | 32 | 25 | 5 805 | 4 291 | 3 640 | 24 | 3 570 | 1 | 70 | - | - |
| AR | 49 | 31 | 43 | 6 585 | 3 696 | 6 220 | 42 | 5 688 | 1 | 532 | - | - |
| AI | 24 | 20 | 17 | 2 614 | 2 186 | 2 045 | 16 | 1 892 | 1 | 153 | - | - |
| SG | 181 | 186 | 185 | 24 722 | 26 748 | 26 700 | 176 | 24 258 | 9 | 2 442 | - | - |
| GR | 148 | 145 | 147 | 24 179 | 32 604 | 25 178 | 131 | 18 345 | 9 | 1 744 | 7 | 5 089 |
| AG | 107 | 109 | 145 | 14 746 | 18 344 | 21 618 | 143 | 21 526 | 2 | 92 | - | - |
| TG | 94 | 80 | 119 | 13 879 | 14 042 | 19 687 | 119 | 19 687 | - | - | - | - |
| TI | 27 | 21 | 25 | 3 830 | 3 827 | 2 924 | 22 | 2 809 | 3 | 115 | - | - |
| VD | 219 | 207 | 219 | 27 278 | 31 331 | 29 787 | 146 | 22 531 | 73 | 7 256 | - | - |
| VS | 29 | 35 | 29 | 4 708 | 7 343 | 8 265 | 23 | 3 163 | 6 | 5 102 | - | - |
| NE | 52 | 27 | 43 | 9 286 | 3 869 | 7 218 | 33 | 5 553 | 10 | 1 665 | - | - |
| GE | 8 | 8 | 6 | 1 086 | 740 | 3 215 | 2 | 390 | 4 | 2 825 | - | - |
| JU | 62 | 65 | 68 | 8 519 | 9 500 | 9 064 | 61 | 8 773 | 7 | 291 | - | - |
| CH | 2 148 | 2 047 | 2 127 | 317 562 | 327 053 | 328 303 | 1 904 | 278 874 | 196 | 39 378 | 27 | 10 051 |

Bundesamt für Landwirtschaft (BLW)

Office fédéral de l'agriculture (OFAG)

8.27 Investitionskredite an die Landwirtschaft und Tilgung der Darlehen Crédits d'investissements accordés à l'agriculture et remboursements des prêts

| Jahre Années | Bundesmittel | Durch kant. Stellen bewilligte Darlehen | Auszahlungen der kantonalen Stellen | Rückzahlungen der Kreditempfänger Remboursements par les bénéficiaires des crédits | Darlehensbest. am Ende des Jahres | | |
|-----------------|---|--|---|---|--|---|-----------|
| | Versé par la Con- fédération | Prêts d'investissem. accordés par les services cantonaux | Versements des services cantonaux | In % der Auszah- lungen | In % d. Darl.-best. am Ende des Vorjahres | Volume des prêts à la fin de l'année | |
| | 1000 CHF | 1000 CHF | 1000 CHF | 1000 CHF | En % des verse- ments | En % du vol. des prêts à la fin de l'année pr. | 1000 CHF |
| 2007 | 53 875 | 275 476 | 355 102 | 322 705 | 90.9 | 16.6 | 1 974 602 |
| 2008 | 50 980 | 362 832 | 389 705 | 319 122 | 81.9 | 16.2 | 2 045 186 |
| 2009 | 47 000 | 317 562 | 380 406 | 316 702 | 83.3 | 15.5 | 2 108 889 |
| 2010 | 47 000 | 327 053 | 388 168 | 331 554 | 85.4 | 15.7 | 2 165 503 |
| | Veränderung gegenüber dem Vorjahr, in Prozenten ~ Variation en % par rapport à l'année précédente | | | | | | |
| 2007 | -21.4 | -2.7 | 2.6 | 8.1 | 5.4 | 5.5 | 1.7 |
| 2008 | -5.4 | 31.7 | 9.7 | -1.1 | -9.9 | -2.7 | 3.6 |
| 2009 | -7.8 | -12.5 | -2.4 | -0.8 | 1.7 | -4.2 | 3.1 |
| 2010 | 0.0 | 3.0 | 2.0 | 4.7 | 2.6 | 1.5 | 2.7 |

Bundesamt für Landwirtschaft (BLW)

Office fédéral de l'agriculture (OFAG)

8. Massnahmen von Bund und Kantonen 8. Mesures de la Confédération et des cantons

8.28 Bewilligte Investitionskredite an die Landwirtschaft, nach Verwendungszweck Crédits d'investissements accordés à l'agriculture selon l'emploi

| Verwendungszweck ~ Affectation des crédits | 2007 | 2008 | 2009 | 2010 | 2011 |
|--|--|---------|---------|---------|---------|
| | Anzahl ~ Nombre | | | | |
| Total Investitionskredite | 1 861 | 2 189 | 2 148 | 2 047 | 2 127 |
| Bodenverbesserungen | | | | | |
| Gemeinschaftliche Massnahmen | 103 | 64 | 89 | 86 | 59 |
| Baukredite | 56 | 42 | 41 | 53 | 27 |
| Investitionskredite | 47 | 22 | 48 | 33 | 32 |
| Landwirtschaftlicher Hochbau | | | | | |
| Einzelbetriebliche Massnahmen | 1 655 | 1 982 | 1 914 | 1 797 | 1 904 |
| Nichtbauliche Massnahmen | 476 | 509 | 523 | 461 | 479 |
| davon Starthilfe | 460 | 494 | 513 | 456 | 465 |
| Wohnbauten | 369 | 431 | 452 | 451 | 460 |
| Ökonomiebauten | 766 | 987 | 892 | 845 | 924 |
| Wohn- und Ökonomiegebäude | 44 | 55 | 47 | 40 | 41 |
| Gemeinschaftliche Massnahmen | 103 | 143 | 145 | 164 | 164 |
| davon Kauf von Maschinen und Fahrzeugen | 61 | 78 | 106 | 106 | 110 |
| | Betrag in 1000 CHF ~ Montant en 1000 CHF | | | | |
| Crédits d'investissement totaux | 275 476 | 362 832 | 317 562 | 327 053 | 328 303 |
| Améliorations foncières | | | | | |
| Mesures collectives | 28 905 | 22 779 | 19 620 | 33 602 | 14 545 |
| Crédits de construction | 23 245 | 19 769 | 13 931 | 26 961 | 10 051 |
| Crédits d'investissements | 5 661 | 3 010 | 5 689 | 6 641 | 4 494 |
| Constructions rurales | | | | | |
| Mesures individuelles | 223 951 | 303 634 | 279 008 | 260 268 | 278 874 |
| Mesures non constructives | 68 742 | 79 760 | 79 632 | 70 173 | 75 618 |
| dont aide initiale | 65 446 | 76 054 | 76 613 | 68 478 | 71 505 |
| Maisons d'habitation | 42 701 | 53 908 | 56 989 | 57 320 | 57 185 |
| Bâtiments d'exploitation | 105 143 | 159 111 | 134 411 | 124 855 | 138 314 |
| Bâtiments d'habitation et d'exploitation | 7 366 | 10 854 | 7 976 | 7 920 | 7 757 |
| Mesures collectives | 22 620 | 36 419 | 18 934 | 33 183 | 34 884 |
| dont achat en commun de machines et de véhicules | 3 280 | 4 587 | 6 696 | 6 667 | 6 339 |

Bundesamt für Landwirtschaft (BLW)

Office fédéral de l'agriculture (OFAG)

8. Massnahmen von Bund und Kantonen

8. Mesures de la Confédération et des cantons

8.29 Ansätze der landwirtschaftlichen Familienzulagen nach Bundesrecht

Allocations familiales versées selon les dispositions fédérales

In CHF pro Monat. Einzelne Kantone richten zusätzlich weitere Zulagen an die Landwirtschaft aus.

En CHF par mois. Certains cantons allouent, en plus des allocations familiales selon le droit fédéral, des allocations cantonales complémentaires.

| Jahre Années | Kinderzulagen ¹ Allocations pour enfants ¹ | | Ausbildungszulagen Allocations de formation professionnelle | | Haushaltzulage ² Allocation de ménage ² |
|-----------------|---|------------------------|--|------------------------|--|
| | Talgebiet | Berggebiet | Talgebiet | Berggebiet | |
| | En plaine | En régions de montagne | En plaine | En régions de montagne | |
| 1995-1996 | 145/150 | 165/170 | - | - | 100 |
| 1997-1998 | 155/160 | 175/180 | - | - | 100 |
| 1999-2001 | 160/165 | 180/185 | - | - | 100 |
| 2002-2005 | 170/175 | 190/195 | - | - | 100 |
| 2006-2007 | 175/180 | 195/200 | - | - | 100 |
| 2008 | 190 | 210 | - | - | 100 |
| 2009 | 200 | 220 | 250 | 270 | 100 |
| 2010 | 200 | 220 | 250 | 270 | 100 |
| 2011 | 200 | 220 | 250 | 270 | 100 |
| 2012 | 200 | 220 | 250 | 270 | 100 |

¹ Bis 2007: Der erste Ansatz gilt für die ersten beiden Kinder, der zweite für das dritte und jedes weitere Kind

² An landwirtschaftliche Arbeitnehmende wird zusätzlich eine Haushaltzulage ausgerichtet.

¹ Jusqu'à l'année 2007 : Le premier montant concerne les familles avec un ou deux enfants ; le second, les familles de trois enfants et plus.

² Une allocation de ménage est octroyée aux travailleurs agricoles

Bundesamt für Sozialversicherung (BSV)

Office fédéral des assurances sociales (OFAS)

8.30 Familienzulagen an landwirtschaftliche Arbeitnehmer und selbständige Landwirte

Allocations familiales aux travailleurs agricoles et des agriculteurs indépendants

In 1000 CHF. Gemäss Bundesgesetz; in einigen Kantonen bestehen kantonale Familienausgleichskassen, die ebenfalls Zulagen ausrichten.

En 1000 CHF. Selon la législation fédérale ; il existe des caisses de compensation familiales dans divers cantons qui accordent des allocations familiales supplémentaires.

| Jahre Années | Familienzulagen ~ Allocations familiales | | | Rückerstat- tungen | Verwaltungs- kosten | Total Aufwand | Mittelbeschaffung ~ Proven. des ressources | | | Total |
|-----------------|--|---------------------------------|---------|-----------------------|-----------------------------|-------------------|--|--------------------------------------|---------------------------------|---------|
| | An selbst. Landwirte | An landw. Arbeitnehmer | Total | Rembourse- ments | Frais d'admi- nistration | Dépenses total | Arbeitgeber- beiträge | Beiträge der Kantone ¹ | Beiträge des Bundes | |
| | À des agricult. indépendants | Aux travail- leurs agricoles | | | | | Contrib. des employeurs | Contrib. des cantons ¹ | Contrib. de la confédération | |
| 1995 | 110 687 | 26 374 | 137 061 | 419 | 2 959 | 139 600 | 12 672 | 42 309 | 84 618 | 139 600 |
| 2000 | 117 029 | 19 187 | 136 216 | 523 | 3 140 | 138 832 | 11 323 | 42 503 | 85 006 | 138 832 |
| 2001 | 115 110 | 16 975 | 132 085 | 373 | 3 381 | 135 093 | 11 494 | 41 200 | 82 400 | 135 094 |
| 2002 | 114 603 | 17 177 | 131 780 | 302 | 3 082 | 134 560 | 11 569 | 40 997 | 81 994 | 134 560 |
| 2003 | 108 447 | 17 460 | 125 907 | 227 | 3 033 | 128 712 | 11 885 | 38 943 | 77 885 | 128 712 |
| 2004 | 107 612 | 17 885 | 125 497 | 715 | 3 027 | 127 808 | 11 946 | 38 621 | 77 242 | 127 808 |
| 2005 | 103 968 | 18 418 | 122 386 | 638 | 3 088 | 124 836 | 12 568 | 37 423 | 74 845 | 124 836 |
| 2006 | 99 323 | 18 373 | 117 697 | 475 | 2 902 | 120 124 | 12 874 | 35 750 | 71 500 | 120 124 |
| 2007 | 95 319 | 19 427 | 114 746 | 353 | 2 243 | 116 636 | 13 039 | 34 532 | 69 064 | 116 636 |
| 2008 | 125 034 | 20 493 | 145 527 | 441 | 3 405 | 148 491 | 14 025 | 44 822 | 89 644 | 148 491 |
| 2009 | 133 980 | 22 444 | 156 424 | 729 | 2 511 | 158 206 | 15 094 | 47 704 | 95 408 | 158 206 |
| 2010 | 123 732 | 23 469 | 147 201 | 371 | 2 463 | 149 293 | 15 133 | 44 720 | 89 439 | 149 293 |
| 2011 | 114 898 | 25 749 | 140 647 | 967 | 2 436 | 142 116 | 16 686 | 41 810 | 83 620 | 142 116 |

¹ Inbegriffen Entnahme aus der Rückstellung

¹ Y compris les retraits de la réserve

Bundesamt für Sozialversicherung (BSV)

Office fédéral des assurances sociales (OFAS)

8. Massnahmen von Bund und Kantonen 8. Mesures de la Confédération et des cantons

8.31 Bezüger von Familienzulagen Bénéficiaires des allocations familiales

| Bezüger von Kinderzulagen ~ Bénéficiaires d'allocations pour enfants | | | | | | | Landw. Arbeitnehmer ~ Travailleurs agricoles | | | | |
|--|--------------------|---------------------|--------------------|------------------------|-------------------------|------------------------|--|----------------------------------|-------------------------------------|---|--------------|
| Selbständige Landwirte ~ Agriculteurs indépendants | | | | Selbständige Äpler | Berufsfischer | Landw. Arbeitnehmer | | Zahl der Haushalt-zulagen | Zahl der Kinder-zulagen | Zahl der Ausbildungs-zulagen | |
| Hauptberuflich | | Nebenberuflich | | | | Travailleurs agricoles | | | | | |
| De prof. principale | | De prof. accessoire | | Armaillis indépendants | Pêcheurs professionnels | Talgebiet | Berggebiet | Nombre des allocations de ménage | Nombre des allocations pour enfants | Nombre des allocations de formation professionnelle | |
| Talgebiet | Berggebiet | Talgebiet | Berggebiet | | | Région de plaine | Région de montagne | | | | |
| Région de plaine | Région de montagne | Région de plaine | Région de montagne | | | | | | | | |
| Bezüger nach Jahr ~ Bénéficiaires par année | | | | | | | | | | | |
| 2002 | 10 093 | 9 761 | 119 | 270 | 81 | 23 | 5 998 | 1 104 | 5 766 | 10 413 | ... |
| 2003 | 9 903 | 9 582 | 139 | 256 | 70 | 24 | 6 406 | 1 145 | 5 996 | 10 374 | ... |
| 2004 | 8 860 | 9 259 | 114 | 253 | 67 | 22 | 6 162 | 1 078 | 5 952 | 10 452 | ... |
| 2005 | 8 683 | 9 041 | 118 | 259 | 67 | 26 | 6 535 | 1 146 | 6 218 | 10 720 | ... |
| 2006 | 7 811 | 8 755 | 113 | 220 | 59 | 23 | 6 247 | 1 020 | 6 192 | 9 965 | ... |
| 2007 | 7 666 | 8 413 | 94 | 243 | 63 | 20 | 6 189 | 1 035 | 6 576 | 9 695 | ... |
| 2008 | 11 379 | 9 199 | 101 | 208 | 58 | 26 | 5 678 | 960 | 6 151 | 9 000 | ... |
| 2009 | 11 582 | 9 120 | 99 | 167 | 52 | 30 | 5 630 | 967 | 6 519 | 7 581 | 1 676 |
| 2010 | 10 926 | 8 500 | 91 | 184 | 49 | 29 | 5 498 | 830 | 6 083 | 7 000 | 1 906 |
| 2011 | 10 254 | 7 915 | 53 | 177 | 36 | 30 | 5 883 | 894 | 6 038 | 7 249 | 1 892 |
| Bezüger 2011 nach Kanton ~ Bénéficiaires 2011 par canton | | | | | | | | | | | |
| ZH | 820 | 89 | 8 | - | - | 2 | 867 | - | 827 | 815 | 109 |
| BE | 1 891 | 2 203 | - | - | 5 | 4 | 711 | 141 | 831 | 969 | 221 |
| LU | 1 237 | 632 | - | 14 | 1 | 2 | 209 | 24 | 229 | 261 | 66 |
| UR | 20 | 150 | 4 | 80 | 17 | 1 | - | 8 | 8 | 6 | 2 |
| SZ | 150 | 356 | - | 34 | 6 | 1 | 50 | 43 | 123 | 66 | 17 |
| OW | 38 | 206 | - | 24 | 1 | - | 2 | 17 | 21 | 22 | 4 |
| NW | 34 | 160 | - | 1 | 6 | - | 3 | 17 | 12 | 21 | 7 |
| GL | 20 | 139 | - | 1 | - | - | - | - | - | - | - |
| ZG | 118 | 125 | 1 | - | - | - | 42 | 2 | 42 | 55 | 10 |
| FR | 807 | 376 | 2 | 2 | - | 1 | 202 | 23 | 215 | 329 | 76 |
| SO | 356 | 120 | 4 | 4 | - | - | 32 | 8 | 60 | 57 | 9 |
| BS | 1 | - | - | - | - | - | 6 | 5 | 11 | 8 | 8 |
| BL | 241 | 42 | - | - | - | - | 42 | 6 | - | 36 | 9 |
| SH | 176 | 1 | 2 | 1 | - | - | 9 | - | 7 | 14 | 3 |
| AR | - | 290 | - | 4 | - | - | - | 11 | 4 | 11 | 2 |
| AI | - | 230 | - | - | - | - | - | 3 | 3 | 5 | 3 |
| SG | 914 | 818 | 5 | 3 | - | 2 | 189 | 51 | 233 | 255 | 88 |
| GR | 62 | 844 | - | - | - | - | 128 | 146 | 253 | 389 | 85 |
| AG | 843 | 21 | 1 | - | - | - | 365 | 1 | 306 | 378 | 106 |
| TG | 983 | 30 | 19 | 1 | - | 3 | 312 | 1 | 291 | 404 | 206 |
| TI | 53 | 98 | - | - | - | 3 | 151 | 27 | 178 | 176 | 45 |
| VD | 955 | 187 | 3 | - | - | 11 | 1 384 | 26 | 1 184 | 1 136 | 310 |
| VS | 160 | 273 | 2 | 8 | - | - | 896 | 300 | 814 | 1 438 | 394 |
| NE | 90 | 274 | - | - | - | - | 69 | 13 | 79 | 92 | 38 |
| GE ¹ | 90 | - | - | - | - | - | 200 | - | 272 | 261 | 63 |
| JU | 195 | 251 | 2 | - | - | - | 14 | 21 | 35 | 45 | 11 |

¹ Im Kanton Genf findet das Bundesgesetz vom 20.6.1952 keine Anwendung

¹ Dans le canton de Genève, la loi fédérale du 20.6.1952 n'est pas appliquée

9. Buchhaltungsergebnisse, Produktionskosten

9. Résultats comptables, coûts de production

Tabelle ~ Tableau

Seite ~ Page

| | | |
|------|---|-----|
| 9.1 | Hauptergebnisse der Buchhaltungsdaten nach Regionen Principaux résultats des données comptables d'après la région | 210 |
| 9.2 | Rohleistung nach Regionen Prestation brute d'après la région | 211 |
| 9.3 | Fremdkosten nach Regionen Coût réels d'après la région | 211 |
| 9.4 | Arbeitsverdienst der Familienarbeitskräfte und Vergleichslohn nach Regionen Revenu du travail de la main-d'oeuvre familiale et salaire de référence d'après la région | 212 |
| 9.5 | Hauptergebnisse der Buchhaltungsdaten nach Regionen und Flächenklassen Principaux résultats des données comptables d'après la région et la surface..... | 213 |
| 9.6 | Hauptergebnisse der Buchhaltungsdaten nach Regionen und Betriebstypen Principaux résultats des données comptables d'après la région et le type d'exploitation | 214 |
| 9.7 | Hauptergebnisse der Buchhaltungsdaten nach Regionen und Landbauformen Principaux résultats des données comptables d'après la région et le mode de production | 215 |
| 9.8 | Schlussbilanz nach Regionen Bilan de clôture d'après la région..... | 215 |
| 9.9 | Erträge, Direktkosten und vergleichbarer Deckungsbeitrag (VDB) Rendements, frais directs et marge brute comparable (MBC)..... | 216 |
| 9.10 | Privatverbrauch je Unternehmen/Haushalt nach Regionen Consommation de la famille par exploitation/ménage d'après la région..... | 217 |
| 9.11 | Produktionskosten von Weintrauben nach Mechanisierung und Anbausystem (Erhebungen) Coûts de production des raisins pour la vinification par mécanisation et mode de conduite (enquêtes)..... | 218 |

9. Buchhaltungsergebnisse, Produktionskosten

9. Résultats comptables, coûts de production

Die Forschungsanstalt Agroscope Reckenholz-Tänikon ART erfasst die Buchhaltungsdaten von landwirtschaftlichen Referenzbetrieben. Dabei werden die Betriebe nach Betriebsgrösse, Betriebstyp, Regionen und Landbauform eingeteilt. Die in die Auswertung einbezogenen Betriebe sind repräsentativ für fast 80 % der schweizerischen Betriebe oder über 90 % der landwirtschaftlichen Produktion. Die ersten drei Kriterien (Betriebsgrösse, -typ und Region) bilden die Grundlage für die Gewichtung der Buchhaltungsergebnisse, die als gewichtetes arithmetisches Mittel der Referenzbetriebe publiziert werden. Jeder Referenzbetrieb zählt in der Gewichtung gemäss der Anzahl Betriebe, die er auf nationaler Ebene vertritt. Im Jahre 2006 wurde bei der Auswertung vom Rohertrag auf die Rohleistung umgestellt. Mit dem neuen System werden ab 2004 Tierverkäufe und zukäufe nicht mehr direkt verrechnet sondern in den Ergebnissen ausgewiesen. Dadurch werden die ausgewiesenen Erträge und Kosten im Schnitt erhöht. Auf das Einkommen hat diese Änderung keinen Einfluss. Der Rohertrag und die Fremdkosten der Jahre bis 2003 sind jedoch nicht mehr direkt mit der Rohleistung und den Fremdkosten ab 2004 vergleichbar.

C'est la station fédérale de recherche Agroscope Reckenholz-Tänikon (ART) qui se charge de recueillir les données comptables de ses exploitations agricoles de référence. Les exploitations de référence sont classées selon leur taille, leur genre, par région et suivant leur forme de culture. Ces exploitations représentent près de 80 % des exploitations suisses ou plus de 90 % de la production agricole. Les trois premiers critères (taille, genre et région) servent de base pour la pondération des résultats comptables des exploitations de référence, désormais publiés sous forme de moyenne arithmétique pondérée. Dans la pondération, chaque exploitation de référence compte comme le nombre d'exploitations qu'elle représente au niveau national. Depuis 2006, l'évaluation ne se fonde plus sur le rendement brut mais sur la prestation brute. Avec ce nouveau système, les ventes et les achats d'animaux ne sont plus directement additionnés mais présentés séparément dans les résultats. De ce fait, les recettes et les charges moyennes présentent une augmentation. Ce changement n'a en revanche aucune incidence sur le revenu. Le rendement brut et les charges réelles antérieures à 2003 ne peuvent plus être comparés à la prestation brute et aux charges réelles à compter depuis 2004.

Cashflow, Investitionen, Arbeitsverdienst und Anlagevermögen nach Region, 2008-10

Cash-flow, investissement, revenu du travail et immobilisations d'après la région, 2008-10

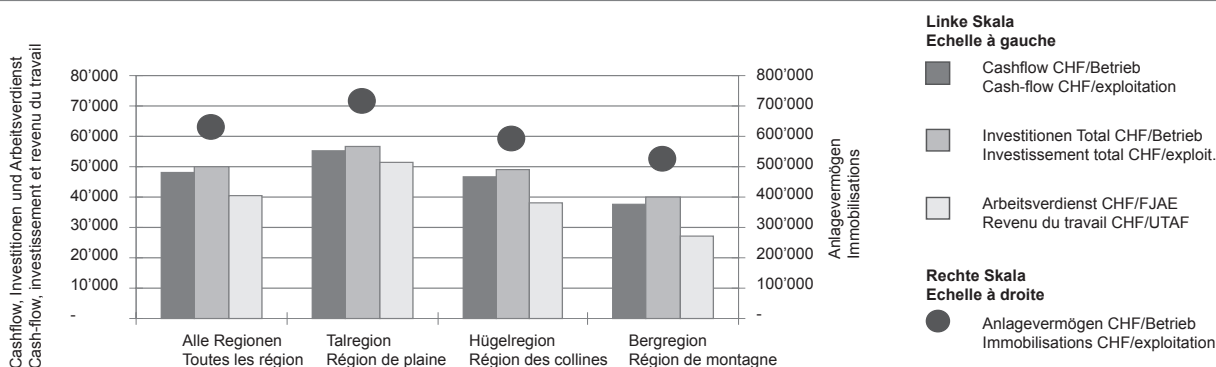

Siehe Tabellen 9.1, 9.4, 9.8
Voir tableaux 9.1, 9.4, 9.8

Die Einkommenslage der Landwirtschaft wird beurteilt mittels der Gegenüberstellung des Arbeitsverdienstes von landwirtschaftlichen Familienarbeitskräften mit dem Vergleichslohn der in nichtlandwirtschaftlichen Bereichen tätigen Personen (aus der Lohnstrukturerhebung des Bundesamtes für Statistik). Die Familienarbeitskräfte werden in Jahresarbeitseinheiten (FJAE) gemessen. Eine Jahresarbeitseinheit entspricht 280 Arbeitstagen, wobei eine Person maximal 1,0 FJAE gilt. Der Vergleich des Arbeitsverdienstes der landwirtschaftlichen Familienarbeitskräfte und des Vergleichslohns auf der Basis der Löhne von nicht landwirtschaftlichen Arbeitnehmern bietet natürlich das Problem, dass der Arbeitsverdienst von selbständigen Landwirten mit den Löhnen von unselbständigen Arbeitnehmern verglichen wird. Wichtiger als der Vergleich der absoluten Werte ist hier wahrscheinlich der Vergleich der relativen Entwicklung. Zudem muss berücksichtigt werden, dass der Arbeitsverdienst der Familienarbeitskräfte als Mittelwert berechnet wird und der Vergleichslohn ein Median. Bei den Löhnen liegt der Median im Allgemeinen tiefer als der Mittelwert derselben Ausgangsdaten.

Wie die folgenden Tabellen zeigen, betrug das landwirtschaftliche Einkommen je Betrieb im Jahre 2010 im Mittel aller Betriebe 55'182 Franken. In der Talregion lag es bei 64'627 Franken, in der Hügelregion bei 51'567 Franken und in der Bergregion bei 41'804 Franken (Tabelle 9.1). Der Median (Zentralwert) des Arbeitsverdienstes je Familienarbeitskraft erreichte 35'500 Franken. In der Talregion erreichte er 66 %, in der Hügelregion 53 % und in der Bergregion 39 % des jeweiligen Vergleichslohns (Tabelle 9.4).

Pour évaluer la situation des revenus dans l'agriculture, le revenu d'une unité de main-d'œuvre familiale agricole est comparé au salaire obtenu par des personnes travaillant dans des domaines non agricoles (en partant de l'enquête sur la structure des salaires de l'Office fédéral de la statistique). Les unités de main-d'œuvre familiale sont exprimées en unités de travail annuel de la famille (UTAF). Une unité annuelle de travail correspond à 280 jours de travail, chaque personne correspondant à 1,0 UTAF au maximum. La comparaison du revenu du travail des unités de main-d'œuvre familiale agricole aux salaires de référence des personnes employées dans des domaines non agricoles pose évidemment un problème, puisque le revenu du travail d'agriculteurs indépendants est comparé au salaire de personnes qui exercent une activité lucrative dépendante. Au delà de la comparaison des valeurs absolues, c'est sans doute la comparaison de l'évolution relative qui revête davantage d'importance. En outre, il faut tenir du compte du fait que le revenu du travail des unités de main-d'œuvre familiale est exprimé en moyenne et le salaire de référence en médiane. Dans le cas des salaires de référence, la médiane se situe en général en dessous de la moyenne du même ensemble de données.

Comme le montrent les tableaux suivants, le revenu agricole par exploitation s'est élevé à 55'182 francs en 2010 sur l'ensemble des exploitations. En région de plaine, il se situe à 64'627 francs, dans les régions de colline à 51'567 francs et dans les régions de montagne à 41'804 francs (cf. tableau 9.1). La médiane (valeur centrale) du revenu du travail par unité de main-d'œuvre familiale s'est élevée à 35'500 francs. Comparée au salaire de référence respectif, elle atteint 66 % en région de plaine, 53 % en région de colline et 39 % en région de montagne (cf. tableau 9.4).

9. Buchhaltungsergebnisse, Produktionskosten
9. Résultats comptables, coûts de production

Darstellung der Buchhaltungsrechnung
Présentation des résultats comptables

| | | | | |
|--|---|--|--|---|
| Aus pflanzlicher Produktion De la production végétale | Aus tierischer Produktion De la production animale | Paralandwirtschaft verschiedene Rohleistungen Para-agriculture diverses prestations brutes | Direkt- zahlungen Paiements directs | Rohleistung Prestation brute |
| Sachkosten Pflanzenbau - Dünger - Pflanzenschutz etc. Coûts matériel prod. végétale - Engrais - protection phytosanitaire etc. | Sachkosten Tierhaltung - Futtermittel - Tierarzt - Tierzukaufe etc. Coûts matériel prod. animale - aliments pour animaux - vétérinaire - achats d'animaux etc. | (Sach-) Strukturkosten 1 - Abschreibungen - Reparaturen - Versicherungen - Energie etc. Coûts d.structure matériels (c.d.str.1) - amortissements - réparations - assurances - énergie etc. | Strukturkosten 2 - Personal- kosten - Pachtzinsen - Schuldzinsen Coûts de structure 2 - Coût de la main-d'oeuvre - Intérêts des fermages - Intérêts des dettes | Fremdkosten Coût réels |
| Landwirtschaftliches Einkommen Revenu agricole | | | | Gesamteinkommen Revenu total |
| Nebenein- kommen Revenus accessoires | | | | |
| Eigenkapital- bildung Formation de fonds propres | | Privatverbrauch der Familie Consommation privée de la famille | | |

Bemerkung:

Der Cashflow entspricht ungefähr den Abschreibungen plus der Eigenkapitalbildung. Diese Mittel dienen für neue Investitionen, Tilgung, Sparen, usw. Der Cashflow minus die neuen Investitionen gibt Auskunft über den Finanzierungsüberschuss bzw. -manko.

Remarques :

Le cash-flow correspond à peu près aux amortissements et à la formation de fonds propres. Ces moyens sont à disposition pour de nouveaux investissements, amortissements, économies, etc. Le cash-flow moins les nouveaux investissements donne des informations sur l'excédent ou le manque monétaire.

9. Buchhaltungsergebnisse, Produktionskosten 9. Résultats comptables, coûts de production

9.1 Hauptergebnisse der Buchhaltungsdaten nach Regionen Principaux résultats des données comptables d'après la région

| Region | Jahre | Referenz- betriebe, Anzahl | Vertretene Betriebe, Anzahl | Rohleistung ¹ , CHF/Betrieb | Landwirtsch. Einkommen, CHF/Betrieb | Ausserlandw. Einkommen, CHF/Betrieb | Eigenkapital- bildung, CHF/Betrieb | Cashflow, CHF/Betrieb | Investitionen Total, CHF/Betrieb | Finanzierungs- überschuss/ manko, CHF/Betrieb | Région |
|---------------|--------|--|--|--|---|---|--|----------------------------|--|--|-----------------------|
| | Années | Exploitations de référence, Nombre | Exploitations représentées, Nombre | Prestation brute ¹ , CHF/exploit. | Revenu agricole, CHF/exploit. | Revenu extra-agricole, CHF/exploit. | Formation de fonds propres, CHF/exploit. | Cash-flow, CHF/exploit. | Investissement total, CHF/exploit. | Excédent / manque monétaire, CHF/exploit. | |
| Alle Regionen | 2000 | 3 419 | 53 896 | 199 145 | 64 675 | 19 208 | 21 233 | 46 043 | 44 965 | 1 078 | Toutes les régions |
| | 2001 | 3 067 | 52 470 | 192 972 | 52 434 | 18 633 | 7 288 | 39 389 | 47 468 | - 8 079 | |
| | 2002 | 2 379 | 51 421 | 194 365 | 51 500 | 18 577 | 6 840 | 41 177 | 43 695 | - 2 518 | |
| | 2003 | 2 663 | 50 516 | 203 189 | 55 029 | 21 210 | 13 343 | 45 285 | 47 580 | - 2 295 | |
| | 2004 | 3 077 | 50 976 | 231 763 | 60 472 | 21 557 | 15 590 | 46 392 | 51 261 | - 4 869 | |
| | 2005 | 3 135 | 50 916 | 227 283 | 54 274 | 22 172 | 9 493 | 41 588 | 47 336 | - 5 748 | |
| | 2006 | 3 271 | 50 099 | 226 795 | 52 915 | 22 939 | 7 325 | 41 961 | 46 524 | - 4 563 | |
| | 2007 | 3 328 | 49 203 | 242 567 | 61 143 | 23 417 | 14 627 | 45 495 | 45 334 | 161 | |
| | 2008 | 3 376 | 49 397 | 254 343 | 64 147 | 24 131 | 16 746 | 48 270 | 48 400 | - 130 | |
| | 2009 | 3 372 | 48 375 | 255 656 | 60 305 | 26 204 | 14 941 | 49 836 | 51 448 | - 1 613 | |
| | 2010 | 3 202 | 47 166 | 250 181 | 55 182 | 26 308 | 10 069 | 46 677 | 50 148 | - 3 471 | |
| 2008-10 | 3 317 | 48 313 | 253 393 | 59 878 | 25 548 | 13 919 | 48 261 | 49 999 | - 1 738 | | |
| Talregion | 2000 | 1 517 | 25 094 | 242 054 | 77 738 | 17 805 | 25 787 | 53 548 | 52 270 | 1 278 | Région de plaine |
| | 2001 | 1 376 | 24 183 | 233 144 | 62 453 | 17 043 | 8 503 | 45 267 | 52 829 | - 7 562 | |
| | 2002 | 1 006 | 23 072 | 242 450 | 63 402 | 16 743 | 8 146 | 47 438 | 50 534 | - 3 096 | |
| | 2003 | 1 219 | 22 533 | 247 188 | 64 129 | 20 642 | 14 679 | 51 149 | 51 053 | 96 | |
| | 2004 | 1 435 | 23 059 | 285 352 | 72 615 | 20 532 | 19 811 | 54 643 | 56 403 | - 1 760 | |
| | 2005 | 1 426 | 23 244 | 276 157 | 62 696 | 21 531 | 10 523 | 46 840 | 50 898 | - 4 058 | |
| | 2006 | 1 491 | 22 818 | 272 530 | 61 132 | 22 339 | 7 792 | 45 705 | 54 327 | - 8 622 | |
| | 2007 | 1 524 | 22 546 | 297 284 | 72 834 | 22 961 | 19 322 | 54 103 | 49 575 | 4 528 | |
| | 2008 | 1 434 | 22 306 | 319 029 | 78 570 | 24 877 | 23 773 | 58 122 | 54 120 | 4 002 | |
| | 2009 | 1 444 | 22 100 | 315 981 | 72 074 | 26 565 | 18 558 | 57 459 | 60 593 | - 3 133 | |
| | 2010 | 1 358 | 21 543 | 304 343 | 64 627 | 25 016 | 10 802 | 50 690 | 54 650 | - 3 960 | |
| 2008-10 | 1 412 | 21 983 | 313 118 | 71 757 | 25 486 | 17 711 | 55 424 | 56 454 | - 1 030 | | |
| Hügelregion | 2000 | 1 017 | 14 588 | 183 249 | 58 725 | 21 814 | 20 576 | 43 650 | 39 674 | 3 976 | Région de collines |
| | 2001 | 907 | 14 343 | 178 588 | 47 496 | 20 557 | 6 720 | 37 263 | 47 008 | - 9 745 | |
| | 2002 | 698 | 13 946 | 179 713 | 46 257 | 19 369 | 5 408 | 39 152 | 40 781 | - 1 629 | |
| | 2003 | 745 | 14 062 | 186 427 | 51 442 | 21 671 | 13 672 | 43 742 | 54 333 | - 10 591 | |
| | 2004 | 846 | 14 013 | 213 244 | 54 742 | 22 167 | 13 058 | 42 906 | 53 677 | - 10 771 | |
| | 2005 | 901 | 13 739 | 209 813 | 49 627 | 23 277 | 9 143 | 40 168 | 47 152 | - 6 984 | |
| | 2006 | 957 | 13 610 | 209 031 | 48 114 | 23 000 | 5 811 | 40 410 | 41 892 | - 1 482 | |
| | 2007 | 961 | 13 241 | 222 356 | 55 520 | 23 804 | 11 835 | 42 097 | 44 388 | - 2 291 | |
| | 2008 | 1 046 | 13 618 | 232 618 | 58 809 | 24 221 | 14 387 | 45 479 | 48 290 | - 2 811 | |
| | 2009 | 1 057 | 13 365 | 233 174 | 55 379 | 27 049 | 14 102 | 47 387 | 48 822 | - 1 435 | |
| | 2010 | 998 | 12 972 | 234 042 | 51 567 | 27 748 | 11 019 | 47 279 | 49 956 | - 2 677 | |
| 2008-10 | 1 034 | 13 318 | 233 278 | 55 252 | 26 339 | 13 169 | 46 715 | 49 023 | - 2 308 | | |
| Bergregion | 2000 | 885 | 14 214 | 139 707 | 47 721 | 19 011 | 13 867 | 35 247 | 37 494 | - 2 247 | Région de montagne |
| | 2001 | 784 | 13 944 | 138 099 | 40 135 | 19 414 | 5 766 | 31 384 | 38 648 | - 7 264 | |
| | 2002 | 675 | 14 403 | 131 524 | 37 512 | 20 748 | 6 133 | 33 108 | 35 562 | - 2 454 | |
| | 2003 | 699 | 13 921 | 148 901 | 43 921 | 21 662 | 10 847 | 37 352 | 35 138 | 2 214 | |
| | 2004 | 796 | 13 904 | 161 553 | 46 109 | 22 645 | 11 140 | 36 224 | 40 300 | - 4 076 | |
| | 2005 | 808 | 13 933 | 162 977 | 44 807 | 22 151 | 8 118 | 34 227 | 41 575 | - 7 348 | |
| | 2006 | 823 | 13 671 | 168 145 | 43 980 | 23 879 | 8 052 | 37 257 | 38 112 | - 855 | |
| | 2007 | 843 | 13 416 | 170 563 | 47 046 | 23 801 | 9 492 | 34 381 | 39 136 | - 4 755 | |
| | 2008 | 896 | 13 473 | 169 208 | 45 663 | 22 806 | 7 498 | 34 781 | 39 043 | - 4 262 | |
| | 2009 | 871 | 12 910 | 175 661 | 45 258 | 24 711 | 9 617 | 39 320 | 38 513 | 807 | |
| | 2010 | 846 | 12 651 | 174 501 | 42 804 | 27 032 | 7 847 | 39 225 | 42 679 | - 3 454 | |
| 2008-10 | 871 | 13 011 | 173 123 | 44 575 | 24 850 | 8 321 | 37 775 | 40 079 | - 2 303 | | |

¹ Bis 2003 Rohertrag, ab 2004 Rohleistung

¹ Jusqu'à l'année 2003 rendement brut, dès 2004 prestation brute

Forschungsanstalt Agroscope Reckenholz-Tänikon (ART),
Zentrale Auswertung von Buchhaltungsdaten

Station de recherche Agroscope Reckenholz-Tänikon (ART),
dépouillement centralisé des données comptables

9. Buchhaltungsergebnisse, Produktionskosten 9. Résultats comptables, coûts de production

9.2 Rohleistung nach Regionen Prestation brute d'après la région

In CHF pro Betrieb ~ En CHF par exploitation

| Region | Jahre Années | Rohleistung total Prestation brute totale | Rohleistung aus landwirtschaftlicher Produktion Prestation brute de la production agricole | | | Direktzah- lungen Paiements directs | Paraland- wirtschaft Para- agriculture | Ordentliche Erfolge aus Anlagever- mögen Produits ordinaires d'actifs immobilisé | Ausseror- dentliche Erfolge Produits extraordi- naires | Verschie- dene nicht zuteilbare Leistungen Diverses prestations non attri- buables | Région |
|-------------|-----------------|--|---|--|--|--|---|---|---|---|----------|
| | | | Total | davon ~ dont | | | | | | | |
| | | | | Pflanzen- bau Production végétale | Tierhaltung production animale | | | | | | |
| | | | | | | | | | | | |
| Alle Reg. | 2008 | 254 343 | 161 562 | 37 531 | 124 031 | 51 522 | 18 233 | 20 154 | 1 177 | 1 695 | Toutes |
| | 2009 | 255 656 | 155 851 | 38 916 | 116 935 | 57 924 | 19 147 | 20 185 | 911 | 1 639 | |
| | 2010 | 250 181 | 148 586 | 34 959 | 113 627 | 59 874 | 19 707 | 19 581 | 772 | 1 661 | |
| Talregion | 2008 | 319 029 | 216 417 | 67 880 | 148 538 | 47 734 | 26 706 | 24 041 | 1 705 | 2 424 | Plaine |
| | 2009 | 315 981 | 206 343 | 69 952 | 136 390 | 53 593 | 28 595 | 24 081 | 1 130 | 2 241 | |
| | 2010 | 304 343 | 195 654 | 62 125 | 133 529 | 55 378 | 26 913 | 23 122 | 896 | 2 378 | |
| Hügelregion | 2008 | 232 618 | 149 586 | 18 110 | 131 476 | 49 256 | 12 425 | 19 518 | 754 | 1 079 | Collines |
| | 2009 | 233 174 | 144 177 | 19 227 | 124 950 | 56 977 | 11 127 | 19 021 | 717 | 1 154 | |
| | 2010 | 234 042 | 138 610 | 17 727 | 120 883 | 58 886 | 15 508 | 18 889 | 980 | 1 169 | |
| Bergregion | 2008 | 169 208 | 82 848 | 6 916 | 75 933 | 60 083 | 10 076 | 14 361 | 730 | 1 110 | Montagne |
| | 2009 | 175 661 | 81 502 | 6 170 | 75 331 | 66 317 | 11 275 | 14 721 | 737 | 1 109 | |
| | 2010 | 174 501 | 78 665 | 6 369 | 72 296 | 68 544 | 11 742 | 14 260 | 347 | 944 | |

Forschungsanstalt Agroscope Reckenholz-Tänikon (ART),
Zentrale Auswertung von Buchhaltungsdaten

Station de recherche Agroscope Reckenholz-Tänikon (ART),
dépouillement centralisé des données comptables

9.3 Fremdkosten nach Regionen Coût réels d'après la région

In CHF pro Betrieb ~ En CHF par exploitation

| Region | Jahre Années | Sachkosten ~ Coûts matériels | | | Strukturkosten 1 | | Strukturkosten 2 | | | Total | Région | |
|-------------|-----------------|--|---|---|----------------------|---|----------------------|--|--|-------|---------|---|
| | | Pflanzenbau Production végétale Total | Tierhaltung Production animale Total | Paraland- wirtschaft Para- agriculture | Coûts de structure 1 | | Coûts de structure 2 | | | | | |
| | | | | | Total | Davon Ab- schreibungen Dont amortisse- ments | Total | Davon Per- sonalkosten Dont coût de la main- d'oeuvre salarisée | Davon Pacht- und Mietzinsen Dont fermage et location | | | Davon Schuldzinsen Dont intérêts des dettes |
| | | | | | | | | | | | | |
| Alle Reg. | 2008 | 12 628 | 54 263 | 4 184 | 88 409 | 32 933 | 30 714 | 15 806 | 7 041 | 8 065 | 190 197 | Toutes |
| | 2009 | 13 433 | 56 335 | 4 533 | 89 908 | 33 566 | 31 142 | 16 912 | 6 856 | 7 462 | 195 351 | |
| | 2010 | 12 843 | 55 446 | 4 730 | 91 041 | 33 890 | 30 940 | 16 847 | 7 102 | 7 053 | 194 999 | |
| Talregion | 2008 | 22 656 | 64 625 | 6 427 | 103 735 | 37 040 | 43 015 | 23 858 | 9 641 | 9 713 | 240 459 | Plaine |
| | 2009 | 23 756 | 65 342 | 6 817 | 104 317 | 36 993 | 43 675 | 25 596 | 9 362 | 8 787 | 243 908 | |
| | 2010 | 22 572 | 64 711 | 6 057 | 103 916 | 36 589 | 42 460 | 24 797 | 9 670 | 8 080 | 239 715 | |
| Hügelregion | 2008 | 7 020 | 56 302 | 2 202 | 83 038 | 31 832 | 25 247 | 11 521 | 6 212 | 7 756 | 173 809 | Collines |
| | 2009 | 7 451 | 59 289 | 2 561 | 83 769 | 32 365 | 24 726 | 11 974 | 5 807 | 7 102 | 177 795 | |
| | 2010 | 7 113 | 57 754 | 4 678 | 87 234 | 33 955 | 25 696 | 12 629 | 5 929 | 7 217 | 182 475 | |
| Bergregion | 2008 | 1 693 | 35 047 | 2 471 | 68 462 | 27 247 | 15 873 | 6 805 | 3 574 | 5 649 | 123 545 | Montagne |
| | 2009 | 1 954 | 37 856 | 2 667 | 71 598 | 28 941 | 16 328 | 7 158 | 3 650 | 5 566 | 130 403 | |
| | 2010 | 2 151 | 37 303 | 2 526 | 73 018 | 29 226 | 16 699 | 7 635 | 3 929 | 5 136 | 131 697 | |

Forschungsanstalt Agroscope Reckenholz-Tänikon (ART),
Zentrale Auswertung von Buchhaltungsdaten

Station de recherche Agroscope Reckenholz-Tänikon (ART),
dépouillement centralisé des données comptables

9. Buchhaltungsergebnisse, Produktionskosten 9. Résultats comptables, coûts de production

9.4 Arbeitsverdienst der Familienarbeitskräfte und Vergleichslohn nach Regionen Revenu du travail de la main-d'oeuvre familiale et salaire de référence d'après la région

| Region Région | Jahre Années | Familien- arbeitskräfte ¹ Mittel aller Betriebe FJAE/Betrieb Main-d'oeuvre familiale ¹ Moyenne de toutes les exploitations UTAF/exploit. | Tierbesatz GVE/ha LN Charge en bétail UGB/ha SAU | Fläche je Arbeitskraft ha LN/JAE Surface par main-d'oeuvre ha SAU/UTA | Arbeitsverdienst ² ~ Revenu du travail ² | | | | Vergleichslohn CHF/Person ³ Salaire de référence ³ CHF/personne | Arbeitsverdienst in % vom Vergleichslohn Revenu du travail en % du salaire de référence |
|-------------------------------------|-----------------|--|--|--|---|--|---|--|---|---|
| | | | | | Mittel aller Betriebe CHF/FJAE Moyenne de toutes les exploitations CHF/UTAF | Median CHF/FJAE Médian CHF/UTAF | unteres Quartil CHF/FJAE Quartile inférieur CHF/UTAF | oberes Quartil CHF/FJAE Quartile supérieur CHF/UTAF | | |
| Alle Regionen Toutes les régions | 2000 | 1.30 | 1.23 | 11.06 | 38 099 | 34 417 | 20 112 | 52 840 | ... | ... |
| | 2001 | 1.29 | 1.26 | 11.40 | 30 356 | 27 418 | 14 790 | 43 251 | ... | ... |
| | 2002 | 1.28 | 1.23 | 11.73 | 30 262 | 27 426 | 14 434 | 42 902 | ... | ... |
| | 2003 | 1.24 | 1.17 | 11.79 | 35 886 | 33 356 | 18 499 | 51 238 | ... | ... |
| | 2004 | 1.25 | 1.18 | 11.84 | 39 676 | 36 704 | 20 617 | 56 322 | ... | ... |
| | 2005 | 1.24 | 1.18 | 12.15 | 36 687 | 33 833 | 19 643 | 51 661 | ... | ... |
| | 2006 | 1.24 | 1.17 | 12.29 | 34 492 | 32 461 | 16 929 | 51 333 | ... | ... |
| | 2007 | 1.24 | 1.17 | 12.46 | 39 488 | 36 630 | 19 777 | 57 325 | ... | ... |
| | 2008 | 1.23 | 1.16 | 12.44 | 41 732 | 37 187 | 19 464 | 60 100 | ... | ... |
| | 2009 | 1.22 | 1.20 | 12.48 | 41 184 | 36 465 | 18 095 | 60 862 | ... | ... |
| | 2010 | 1.22 | 1.19 | 12.71 | 39 149 | 35 500 | 16 324 | 57 847 | ... | ... |
| | 2008/10 | 1.22 | 1.18 | 12.54 | 40 688 | 36 384 | 17 961 | 59 603 | ... | ... |
| Talregion Région de plaine | 2000 | 1.26 | 1.20 | 10.78 | 47 891 | 44 574 | 28 549 | 63 080 | 63 679 | 70.0 |
| | 2001 | 1.26 | 1.23 | 11.28 | 37 523 | 34 665 | 21 119 | 51 993 | 65 854 | 52.6 |
| | 2002 | 1.25 | 1.20 | 11.59 | 38 758 | 35 855 | 21 140 | 51 856 | 67 011 | 53.5 |
| | 2003 | 1.19 | 1.19 | 11.75 | 43 948 | 42 602 | 25 888 | 62 541 | 67 630 | 63.0 |
| | 2004 | 1.21 | 1.19 | 11.81 | 49 916 | 48 155 | 29 637 | 68 351 | 68 230 | 70.6 |
| | 2005 | 1.19 | 1.17 | 12.30 | 44 425 | 41 665 | 25 357 | 61 325 | 68 939 | 60.4 |
| | 2006 | 1.19 | 1.15 | 12.29 | 41 655 | 39 440 | 20 915 | 63 450 | 69 689 | 56.6 |
| | 2007 | 1.17 | 1.16 | 12.39 | 50 139 | 46 484 | 26 631 | 71 997 | 71 091 | 65.4 |
| | 2008 | 1.18 | 1.17 | 12.36 | 53 885 | 50 668 | 27 096 | 76 763 | 72 561 | 69.8 |
| | 2009 | 1.17 | 1.20 | 12.25 | 51 700 | 47 488 | 25 191 | 76 040 | 73 279 | 64.8 |
| | 2010 | 1.16 | 1.20 | 12.70 | 48 458 | 44 682 | 23 761 | 70 892 | 72 346 | 61.8 |
| | 2008/10 | 1.17 | 1.19 | 12.44 | 51 348 | 47 613 | 25 349 | 74 565 | 72 729 | 65.5 |
| Hügelregion Région des collines | 2000 | 1.29 | 1.48 | 11.03 | 35 336 | 33 160 | 19 019 | 49 390 | 57 485 | 57.7 |
| | 2001 | 1.26 | 1.52 | 11.25 | 28 458 | 26 634 | 14 684 | 41 024 | 60 885 | 43.7 |
| | 2002 | 1.24 | 1.50 | 11.74 | 27 817 | 25 797 | 13 720 | 38 968 | 61 954 | 41.6 |
| | 2003 | 1.26 | 1.32 | 11.69 | 33 209 | 30 811 | 17 318 | 46 606 | 62 434 | 49.3 |
| | 2004 | 1.23 | 1.35 | 12.00 | 36 197 | 34 360 | 19 742 | 50 866 | 62 988 | 54.5 |
| | 2005 | 1.23 | 1.37 | 12.19 | 33 778 | 31 865 | 18 985 | 47 115 | 63 085 | 50.5 |
| | 2006 | 1.22 | 1.38 | 12.33 | 31 657 | 31 436 | 16 508 | 46 696 | 63 772 | 49.3 |
| | 2007 | 1.23 | 1.38 | 12.59 | 35 877 | 33 208 | 20 408 | 50 814 | 64 520 | 51.5 |
| | 2008 | 1.20 | 1.35 | 12.53 | 39 318 | 36 325 | 21 607 | 54 636 | 65 854 | 55.2 |
| | 2009 | 1.21 | 1.39 | 12.50 | 38 479 | 34 794 | 18 720 | 54 433 | 66 994 | 51.9 |
| | 2010 | 1.21 | 1.40 | 12.49 | 37 025 | 33 728 | 15 644 | 52 284 | 66 141 | 51.0 |
| | 2008/10 | 1.21 | 1.38 | 12.51 | 38 274 | 34 949 | 18 657 | 53 784 | 66 330 | 52.7 |
| Bergregion Région de montagne | 2000 | 1.39 | 1.03 | 11.66 | 25 064 | 22 877 | 13 641 | 34 739 | 53 779 | 42.5 |
| | 2001 | 1.38 | 1.05 | 11.79 | 20 809 | 18 495 | 9 527 | 29 061 | 55 129 | 33.5 |
| | 2002 | 1.35 | 1.02 | 11.97 | 19 816 | 18 355 | 8 930 | 30 970 | 56 097 | 32.7 |
| | 2003 | 1.31 | 0.99 | 11.97 | 26 631 | 24 817 | 14 108 | 38 325 | 56 934 | 43.6 |
| | 2004 | 1.33 | 0.99 | 11.74 | 27 465 | 25 374 | 14 159 | 39 579 | 57 439 | 44.2 |
| | 2005 | 1.34 | 1.00 | 11.85 | 27 861 | 26 855 | 13 502 | 40 683 | 58 188 | 46.2 |
| | 2006 | 1.33 | 1.01 | 12.26 | 26 395 | 24 483 | 13 131 | 39 334 | 58 822 | 41.6 |
| | 2007 | 1.34 | 0.99 | 12.45 | 27 117 | 26 561 | 13 160 | 40 413 | 60 204 | 44.1 |
| | 2008 | 1.34 | 0.95 | 12.49 | 26 189 | 24 292 | 11 245 | 39 521 | 61 448 | 39.5 |
| | 2009 | 1.33 | 1.00 | 12.88 | 27 807 | 24 185 | 10 626 | 41 223 | 62 387 | 38.8 |
| | 2010 | 1.33 | 0.98 | 12.96 | 27 377 | 23 525 | 10 200 | 41 453 | 61 593 | 38.2 |
| | 2008/10 | 1.33 | 0.98 | 12.78 | 27 125 | 24 001 | 10 690 | 40 732 | 61 809 | 38.8 |

¹ Familienarbeitskräfte in Jahresarbeitseinheiten (FJAE)

² Landw. Einkommen minus Zinsanspruch für im Betrieb investiertes Eigenkapital; gewichtetes arithmetische Mittel

³ Jahresbruttolohn (Median) der Beschäftigten in der Industrie und im Dienstleistungsbereich

¹ Main-d'oeuvre familiale en unités de travail de la famille (UTAF)

² Revenu agricole moins le droit aux intérêts pour le capital propre investi dans l'exploitation; moyenne arithmétique pondérée

³ Salaire annuel brut (médian) de l'emploi dans l'industrie et dans le domaine des services

9. Buchhaltungsergebnisse, Produktionskosten
9. Résultats comptables, coûts de production

9.5 Hauptergebnisse der Buchhaltungsdaten nach Regionen und Flächenklassen
Principaux résultats des données comptables d'après la région et la surface

Ohne die Betriebstypen Spezialkulturen und Veredlung
 Sans les exploitations de cultures spéciales et la transformation

| Region | Jahre Années | Familien- arbeitskräfte FJAE/Betrieb Main-d'oeuvre familiale UTAF/exploit. | Rohleistung ~ Prestation brute | | Landwirtsch. Einkommen CHF/Betrieb Revenu agricole CHF/exploit. | Ausserlandw. Einkommen CHF/Betrieb Revenu extra-agricole CHF/exploit. | Eigenkapital- bildung CHF/Betrieb Formation de fonds propres CHF/exploit. | Cashflow CHF/Betrieb Cash-flow CHF/exploit. | Investitionen Total CHF/Betrieb Investisse- ment total CHF/exploit. | Finanzierungs- überschuss / manko CHF/Betrieb Excédent / manque monétaire CHF/exploit. | Région | |
|------------|-----------------|---|--------------------------------|--|--|--|--|--|--|---|----------|----------|
| | | | Total CHF/Betrieb | Davon Direkt- zahlungen CHF/Betrieb Dont paie- ments directs CHF/exploit. | | | | | | | | |
| Alle Reg. | 10 - 20 ha | | | | | | | | | | Toutes | |
| | 2008 | 1.20 | 195 307 | 42 322 | 51 679 | 25 927 | 12 044 | 38 191 | 38 407 | - 217 | | |
| | 2009 | 1.18 | 190 955 | 45 788 | 45 296 | 29 019 | 8 822 | 38 062 | 41 470 | - 3 409 | | |
| | 2010 | 1.17 | 171 054 | 46 934 | 41 457 | 28 588 | 5 183 | 35 568 | 38 358 | - 2 790 | | |
| | 20 - 30 ha | | | | | | | | | | | |
| | 2008 | 1.30 | 291 679 | 61 776 | 75 697 | 19 093 | 20 679 | 57 996 | 59 983 | - 1 987 | | |
| | 2009 | 1.28 | 278 594 | 69 196 | 66 126 | 22 069 | 15 865 | 55 751 | 52 490 | 3 261 | | |
| | 2010 | 1.27 | 256 574 | 70 905 | 62 849 | 22 538 | 12 913 | 54 035 | 59 022 | - 4 987 | | |
| | 30 - 50 ha | | | | | | | | | | | |
| | 2008 | 1.34 | 373 369 | 85 765 | 92 125 | 18 480 | 26 432 | 70 240 | 77 216 | - 6 976 | | |
| | 2009 | 1.34 | 373 598 | 99 483 | 86 792 | 17 200 | 20 483 | 68 117 | 82 961 | - 14 844 | | |
| | 2010 | 1.35 | 345 494 | 101 713 | 79 789 | 17 077 | 13 655 | 64 332 | 77 519 | - 13 187 | | |
| | Talregion | 10 - 20 ha | | | | | | | | | | Plaine |
| | | 2008 | 1.12 | 236 962 | 35 785 | 62 744 | 29 206 | 18 285 | 45 796 | 32 867 | 12 929 | |
| | | 2009 | 1.10 | 230 969 | 39 761 | 53 764 | 32 085 | 12 222 | 44 868 | 48 321 | - 3 453 | |
| 2010 | | 1.07 | 214 218 | 40 851 | 47 178 | 30 535 | 4 459 | 37 000 | 39 662 | - 2 663 | | |
| 20 - 30 ha | | | | | | | | | | | | |
| 2008 | | 1.25 | 348 880 | 54 263 | 89 097 | 18 411 | 27 272 | 66 862 | 68 673 | - 1 811 | | |
| 2009 | | 1.23 | 327 579 | 61 951 | 74 912 | 22 615 | 18 908 | 62 205 | 55 845 | 6 360 | | |
| 2010 | | 1.23 | 321 095 | 62 428 | 69 851 | 20 699 | 12 973 | 56 505 | 54 318 | 2 186 | | |
| 30 - 50 ha | | | | | | | | | | | | |
| 2008 | | 1.27 | 434 914 | 80 354 | 103 619 | 22 446 | 37 356 | 83 107 | 87 728 | - 4 621 | | |
| 2009 | | 1.26 | 428 292 | 91 984 | 92 650 | 16 709 | 20 334 | 71 402 | 96 015 | - 24 612 | | |
| 2010 | | 1.27 | 414 113 | 94 173 | 85 257 | 16 218 | 13 431 | 64 039 | 86 894 | - 22 855 | | |
| Hügelreg. | | 10 - 20 ha | | | | | | | | | | Collines |
| | | 2008 | 1.18 | 187 404 | 40 725 | 49 732 | 24 518 | 10 297 | 36 652 | 47 262 | - 10 610 | |
| | | 2009 | 1.17 | 182 054 | 45 032 | 43 579 | 28 799 | 8 143 | 36 587 | 42 399 | - 5 812 | |
| | 2010 | 1.18 | 180 565 | 46 568 | 42 215 | 27 690 | 7 066 | 38 239 | 42 346 | - 4 107 | | |
| | 20 - 30 ha | | | | | | | | | | | |
| | 2008 | 1.28 | 280 868 | 61 722 | 72 897 | 18 347 | 20 141 | 57 616 | 63 320 | - 5 704 | | |
| | 2009 | 1.25 | 268 800 | 70 362 | 63 387 | 19 619 | 14 266 | 52 855 | 52 189 | 665 | | |
| | 2010 | 1.22 | 264 453 | 72 320 | 60 522 | 22 481 | 12 382 | 54 743 | 68 675 | - 13 932 | | |
| | 30 - 50 ha | | | | | | | | | | | |
| | 2008 | 1.33 | 360 555 | 86 105 | 84 876 | 13 541 | 18 142 | 64 371 | 74 323 | - 9 952 | | |
| | 2009 | 1.36 | 364 713 | 103 381 | 83 831 | 14 940 | 21 278 | 67 691 | 75 969 | - 8 278 | | |
| | 2010 | 1.36 | 376 453 | 106 046 | 78 595 | 16 109 | 13 851 | 65 209 | 67 347 | - 2 138 | | |
| | Bergreg. | 10 - 20 ha | | | | | | | | | | Montagne |
| | | 2008 | 1.31 | 145 014 | 53 180 | 38 162 | 22 790 | 5 098 | 29 108 | 36 940 | - 7 832 | |
| | | 2009 | 1.31 | 144 003 | 55 089 | 35 183 | 24 929 | 4 749 | 30 033 | 30 825 | - 793 | |
| 2010 | | 1.31 | 139 903 | 55 865 | 32 616 | 26 817 | 4 184 | 30 701 | 32 258 | - 1 557 | | |
| 20 - 30 ha | | | | | | | | | | | | |
| 2008 | | 1.39 | 203 218 | 74 716 | 55 213 | 20 933 | 9 848 | 43 123 | 42 083 | 1 040 | | |
| 2009 | | 1.38 | 205 060 | 80 324 | 53 810 | 23 326 | 12 177 | 47 489 | 47 126 | 363 | | |
| 2010 | | 1.37 | 211 484 | 83 291 | 53 658 | 25 552 | 13 293 | 49 423 | 57 941 | - 8 519 | | |
| 30 - 50 ha | | | | | | | | | | | | |
| 2008 | | 1.47 | 264 693 | 96 087 | 76 568 | 15 493 | 13 016 | 50 633 | 59 341 | - 8 708 | | |
| 2009 | | 1.48 | 275 534 | 110 356 | 78 216 | 20 326 | 20 010 | 62 122 | 64 230 | - 2 108 | | |
| 2010 | | 1.50 | 267 124 | 112 254 | 70 317 | 19 650 | 13 907 | 64 076 | 68 895 | - 4 819 | | |

9. Buchhaltungsergebnisse, Produktionskosten 9. Résultats comptables, coûts de production

9.6 Hauptergebnisse der Buchhaltungsdaten nach Regionen und Betriebstypen Principaux résultats des données comptables d'après la région et le type d'exploitation

| Region | Jahre Années | Familien- arbeitskräfte FJAE/Betrieb Main-d'oeuvre familiale UTAF/exploit. | Rohleistung ~ Prestation brute | | Landwirtsch. Einkommen CHF/Betrieb Revenu agricole CHF/exploit. | Ausserlandw. Einkommen CHF/Betrieb Revenu extra-agricole CHF/exploit. | Eigenkapital- bildung CHF/Betrieb Formation de fonds propres CHF/exploit. | Cashflow CHF/Betrieb Cash-flow CHF/exploit. | Investitionen Total CHF/Betrieb Investisse- ment total CHF/exploit. | Finanzierungs- überschuss / manko CHF/Betrieb Excédent / manque monétaire CHF/exploit. | Région |
|-----------|---|---|--------------------------------|--|--|--|--|--|--|---|----------|
| | | | Total CHF/Betrieb | Davon Direkt- zahlungen CHF/Betrieb Dont paie- ments directs CHF/exploit. | | | | | | | |
| Alle Reg. | Spezialkulturen ~ Cultures spéciales | | | | | | | | | | Toutes |
| | 2008 | 1.24 | 311 813 | 27 487 | 81 331 | 24 104 | 22 921 | 50 665 | 44 017 | 6 648 | |
| | 2009 | 1.26 | 356 895 | 31 259 | 99 247 | 24 670 | 34 873 | 66 105 | 59 630 | 6 475 | |
| | 2010 | 1.26 | 314 846 | 29 350 | 79 876 | 23 304 | 15 379 | 55 048 | 50 279 | 4 769 | |
| | Mutterkühe ~ Vaches-mères | | | | | | | | | | |
| | 2008 | 1.10 | 166 530 | 63 477 | 42 937 | 36 547 | 9 982 | 38 529 | 47 967 | - 9 437 | |
| | 2009 | 1.10 | 165 418 | 66 484 | 39 652 | 39 147 | 11 560 | 41 401 | 41 604 | - 203 | |
| | 2010 | 1.11 | 170 075 | 67 900 | 41 161 | 35 248 | 8 220 | 41 711 | 34 871 | 6 839 | |
| | Pferde / Schafe / Ziegen ~ Chevaux / Moutons / Chèvres | | | | | | | | | | |
| | 2008 | 1.15 | 116 533 | 39 564 | 25 304 | 27 175 | - 1 318 | 19 548 | 27 351 | - 7 803 | |
| | 2009 | 1.00 | 131 576 | 38 980 | 26 044 | 40 788 | 9 227 | 32 356 | 27 289 | 5 067 | |
| | 2010 | 1.03 | 147 807 | 43 228 | 27 300 | 41 393 | 7 329 | 34 745 | 42 344 | - 7 600 | |
| | Veredlung ~ Transformation | | | | | | | | | | |
| | 2008 | 1.11 | 419 178 | 37 941 | 85 784 | 35 071 | 39 985 | 88 054 | 57 495 | 30 559 | |
| | 2009 | 1.15 | 385 628 | 36 313 | 71 652 | 30 942 | 29 596 | 77 415 | 46 731 | 30 684 | |
| 2010 | 1.06 | 390 597 | 38 707 | 53 573 | 31 859 | 15 734 | 56 924 | 45 401 | 11 523 | | |
| Talregion | Ackerbau ~ Grandes cultures | | | | | | | | | | Plaine |
| | 2008 | 0.96 | 247 150 | 50 975 | 71 062 | 29 100 | 15 444 | 42 041 | 33 007 | 9 034 | |
| | 2009 | 0.92 | 242 708 | 57 413 | 66 640 | 33 786 | 15 501 | 45 630 | 75 812 | - 30 183 | |
| | 2010 | 0.89 | 243 535 | 62 047 | 59 725 | 28 258 | 3 415 | 30 684 | 25 051 | 5 634 | |
| | Verkehrsmilch ~ Lait commercialisé | | | | | | | | | | |
| | 2008 | 1.28 | 278 984 | 43 892 | 77 502 | 20 332 | 26 082 | 59 594 | 67 506 | - 7 912 | |
| | 2009 | 1.23 | 270 765 | 53 513 | 60 360 | 22 411 | 12 257 | 53 932 | 66 005 | - 12 074 | |
| | 2010 | 1.29 | 262 212 | 55 287 | 59 475 | 23 846 | 14 687 | 54 209 | 52 555 | 1 654 | |
| | Kombiniert Verkehrsmilch / Ackerbau ~ Combiné lait commercialisé / Grandes cultures | | | | | | | | | | |
| | 2008 | 1.26 | 332 905 | 55 300 | 81 204 | 17 812 | 19 821 | 56 787 | 61 653 | - 4 866 | |
| | 2009 | 1.27 | 317 593 | 66 054 | 73 667 | 20 265 | 13 562 | 54 069 | 59 516 | - 5 447 | |
| | 2010 | 1.25 | 313 467 | 70 778 | 68 851 | 21 045 | 9 610 | 47 533 | 66 784 | - 19 251 | |
| | Kombiniert Veredlung ~ Combiné transformation | | | | | | | | | | |
| | 2008 | 1.28 | 512 514 | 54 092 | 112 797 | 25 709 | 51 400 | 95 942 | 57 226 | 38 716 | |
| | 2009 | 1.29 | 484 072 | 61 962 | 90 896 | 22 068 | 26 099 | 79 644 | 72 371 | 7 273 | |
| 2010 | 1.26 | 465 811 | 64 189 | 77 926 | 23 469 | 17 003 | 75 267 | 68 232 | 7 034 | | |
| Hügelreg. | Verkehrsmilch ~ Lait commercialisé | | | | | | | | | | Collines |
| | 2008 | 1.29 | 216 185 | 48 230 | 59 417 | 19 488 | 12 689 | 44 205 | 51 949 | - 7 744 | |
| | 2009 | 1.28 | 214 993 | 58 005 | 55 966 | 22 357 | 11 973 | 44 629 | 47 715 | - 3 085 | |
| | 2010 | 1.29 | 210 876 | 60 192 | 51 544 | 23 174 | 8 569 | 43 945 | 49 258 | - 5 313 | |
| | Kombiniert Veredlung ~ Combiné transformation | | | | | | | | | | |
| | 2008 | 1.27 | 347 804 | 49 710 | 82 350 | 18 749 | 27 101 | 62 522 | 53 925 | 8 597 | |
| 2009 | 1.24 | 355 021 | 59 779 | 71 588 | 19 778 | 18 551 | 58 675 | 62 712 | - 4 037 | | |
| 2010 | 1.29 | 359 185 | 62 523 | 70 193 | 19 029 | 16 176 | 60 807 | 55 241 | 5 566 | | |
| Bergreg. | Verkehrsmilch ~ Lait commercialisé | | | | | | | | | | Montagne |
| | 2008 | 1.39 | 190 703 | 61 408 | 53 520 | 21 004 | 10 986 | 41 678 | 45 745 | - 4 067 | |
| | 2009 | 1.39 | 192 268 | 71 096 | 52 046 | 21 738 | 11 338 | 45 105 | 42 467 | 2 638 | |
| | 2010 | 1.38 | 190 588 | 72 747 | 50 891 | 23 395 | 16 176 | 44 035 | 43 303 | 732 | |
| | Anderes Rindvieh ~ Autre bétail bovin | | | | | | | | | | |
| | 2008 | 1.30 | 145 739 | 62 775 | 36 384 | 23 361 | 3 673 | 25 973 | 33 331 | - 7 358 | |
| 2009 | 1.30 | 147 574 | 63 857 | 35 124 | 24 930 | 3 850 | 27 530 | 26 747 | 783 | | |
| 2010 | 1.28 | 147 513 | 64 954 | 30 942 | 29 578 | 4 883 | 31 997 | 40 422 | - 8 426 | | |

Forschungsanstalt Agroscope Reckenholz-Tänikon (ART),
Zentrale Auswertung von Buchhaltungsdaten

Station de recherche Agroscope Reckenholz-Tänikon (ART),
dépouillement centralisé des données comptables

9. Buchhaltungsergebnisse, Produktionskosten 9. Résultats comptables, coûts de production

9.7 Hauptergebnisse der Buchhaltungsdaten nach Regionen und Landbauformen Principaux résultats des données comptables d'après la région et le mode de production

| Region | Jahre Années | Familien- arbeitskräfte FJAE/Betrieb Main-d'oeuvre familiale UTAF/exploit. | Rohleistung ~ Prestation brute | | Landwirtsch. Einkommen CHF/Betrieb Revenu agricole CHF/exploit. Dont paie- ments directs CHF/exploit. | Ausserlandw. Einkommen CHF/Betrieb Revenu extra-agricole CHF/exploit. | Eigenkapital- bildung CHF/Betrieb Formation de fonds propres CHF/exploit. | Cashflow CHF/Betrieb Cash-flow CHF/exploit. | Investitionen Total CHF/Betrieb Investisse- ment total CHF/exploit. | Finanzierungs- überschuss / manko CHF/Betrieb Excédent / manque monétaire CHF/exploit. | Région | |
|-----------|---------------------------------|---|--------------------------------|---|---|--|--|--|--|---|----------|--|
| | | | Total CHF/Betrieb | Davon Direkt- zahlungen CHF/Betrieb | | | | | | | | |
| Talreg. | ÖLN (ohne Bio) ~ PER (sans Bio) | | | | | | | | | | Plaine | |
| | 2008 | 1.18 | 318 553 | 47 671 | 78 494 | 24 875 | 23 710 | 57 671 | 56 338 | 1 333 | | |
| | 2009 | 1.17 | 311 617 | 53 460 | 71 286 | 26 462 | 17 517 | 55 872 | 58 226 | - 2 353 | | |
| | 2010 | 1.15 | 302 897 | 54 880 | 63 508 | 24 846 | 9 648 | 49 520 | 55 366 | - 5 846 | | |
| | Bio | | | | | | | | | | | |
| | 2008 | 1.27 | 329 371 | 56 281 | 84 410 | 26 763 | 26 544 | 64 644 | 28 550 | 36 094 | | |
| 2009 | 1.26 | 384 899 | 62 452 | 85 266 | 29 583 | 33 248 | 82 764 | 109 565 | - 26 801 | | | |
| 2010 | 1.27 | 315 586 | 69 678 | 78 394 | 28 565 | 23 122 | 64 983 | 44 279 | 20 704 | | | |
| Hügelreg. | ÖLN (ohne Bio) ~ PER (sans Bio) | | | | | | | | | | Collines | |
| | 2008 | 1.21 | 235 348 | 48 610 | 59 002 | 24 053 | 14 531 | 45 347 | 47 123 | - 1 776 | | |
| | 2009 | 1.21 | 235 054 | 56 895 | 55 251 | 26 828 | 14 012 | 47 047 | 48 113 | - 1 066 | | |
| | 2010 | 1.21 | 236 482 | 58 470 | 51 373 | 27 200 | 11 091 | 47 068 | 48 536 | - 1 468 | | |
| | Bio | | | | | | | | | | | |
| | 2008 | 1.17 | 216 329 | 54 581 | 58 954 | 25 763 | 13 860 | 47 200 | 47 588 | - 388 | | |
| 2009 | 1.21 | 217 461 | 57 601 | 56 060 | 29 023 | 14 445 | 49 576 | 53 705 | - 4 130 | | | |
| 2010 | 1.21 | 216 382 | 62 073 | 52 823 | 32 090 | 10 180 | 48 617 | 60 700 | - 12 083 | | | |
| Bergreg. | ÖLN (ohne Bio) ~ PER (sans Bio) | | | | | | | | | | Montagne | |
| | 2008 | 1.34 | 165 521 | 56 388 | 43 510 | 22 198 | 6 886 | 32 876 | 37 685 | - 4 809 | | |
| | 2009 | 1.33 | 173 596 | 63 682 | 43 326 | 23 859 | 8 585 | 37 772 | 33 003 | 4 768 | | |
| | 2010 | 1.33 | 171 078 | 66 011 | 40 094 | 26 726 | 6 926 | 36 632 | 41 850 | - 5 218 | | |
| | Bio | | | | | | | | | | | |
| | 2008 | 1.34 | 180 094 | 70 150 | 52 005 | 24 574 | 9 672 | 40 660 | 42 949 | - 2 288 | | |
| 2009 | 1.32 | 181 595 | 73 645 | 50 680 | 27 169 | 12 607 | 43 798 | 54 115 | - 10 318 | | | |
| 2010 | 1.35 | 185 652 | 76 465 | 51 269 | 27 690 | 10 703 | 47 405 | 45 584 | 1 821 | | | |

Forschungsanstalt Agroscope Reckenholz-Tänikon (ART),
Zentrale Auswertung von Buchhaltungsdaten

Station de recherche Agroscope Reckenholz-Tänikon (ART),
dépouillement centralisé des données comptables

9.8 Schlussbilanz nach Regionen Bilan de clôture d'après la région

In CHF pro Betrieb ~ En CHF par exploitation

| Region | Jahre Années | Bilanzsumme Bilan total | Aktiven ~ Actif | | | | Passiven ~ Passif | | | % Aktiven mit Eigenkapital finan- ziert (nur Betrieb) % des actifs finan- cés avec capital propre (exploit. seulement) | Région |
|-----------|-----------------|----------------------------|---|-----------------------------------|---|---|---|--|---|--|----------|
| | | | Umlaufver- mögen Actifs circulants | Tiervermö- gen Actif animal | Anlagever- mögen Immobili- sations | Aktiven be- triebsfremd Actifs hors exploitation | Kurzfristiges Fremdkapital Capital étranger à court terme | Mittel-u. Langfr. Fremdkapital Capital étrang. à moyen et long terme | Eigenkapital total Capital propre total | | |
| Alle Reg. | 2008 | 825 000 | 115 499 | 55 149 | 608 646 | 45 706 | 19 600 | 343 014 | 462 386 | 56.0 | Toutes |
| | 2009 | 859 543 | 121 523 | 57 050 | 629 357 | 51 613 | 19 449 | 359 874 | 480 220 | 55.9 | |
| | 2010 | 873 205 | 121 325 | 56 942 | 645 327 | 49 611 | 20 623 | 364 870 | 487 712 | 55.9 | |
| Talregion | 2008 | 956 736 | 147 731 | 55 354 | 700 660 | 52 991 | 24 588 | 394 558 | 537 590 | 56.2 | Plaine |
| | 2009 | 990 381 | 155 102 | 56 159 | 715 583 | 63 537 | 25 812 | 408 004 | 556 566 | 56.2 | |
| | 2010 | 989 105 | 150 854 | 56 401 | 722 614 | 59 237 | 24 397 | 404 254 | 560 454 | 56.7 | |
| Hügelreg. | 2008 | 770 399 | 99 927 | 60 137 | 569 074 | 41 260 | 16 421 | 336 828 | 417 150 | 54.1 | Collines |
| | 2009 | 790 071 | 103 075 | 62 486 | 581 042 | 43 468 | 15 278 | 348 311 | 426 482 | 54.0 | |
| | 2010 | 831 520 | 106 775 | 62 000 | 618 430 | 44 315 | 19 974 | 367 310 | 444 237 | 53.4 | |
| Bergreg. | 2008 | 662 087 | 77 874 | 49 769 | 496 304 | 38 140 | 14 554 | 263 931 | 383 602 | 57.9 | Montagne |
| | 2009 | 707 487 | 83 137 | 52 949 | 531 768 | 39 633 | 12 875 | 289 452 | 405 161 | 57.3 | |
| | 2010 | 718 585 | 85 961 | 52 678 | 541 296 | 38 651 | 14 863 | 295 302 | 408 420 | 56.8 | |

Forschungsanstalt Agroscope Reckenholz-Tänikon (ART),
Zentrale Auswertung von Buchhaltungsdaten

Station de recherche Agroscope Reckenholz-Tänikon (ART),
dépouillement centralisé des données comptables

9. Buchhaltungsergebnisse, Produktionskosten

9. Résultats comptables, coûts de production

9.9 Erträge, Direktkosten und vergleichbarer Deckungsbeitrag (VDB)

Rendements, frais directs et marge brute comparable (MBC)

Betriebe mit ökologischem Leistungsnachweis (ohne Biobetriebe)

Exploitations fournissant les prestations écologiques requises (exploitations biologiques non comprises)

| Betriebszweige | Jahre | Anzahl Betriebe | Einheit | Leistungen | Davon Beiträge und andere Leistungen | Direktkosten | Vergleichbarer Deckungsbeitrag (VDB) | Branches |
|---|--------|------------------------|-------------------|------------|--|---------------|--------------------------------------|--|
| | Années | Nombre d'exploitations | Unité | Rendement | Dont des contributions et autres prestations | Frais directs | Marge brute comparable (MBC) | |
| CHF je Einheit ~ CHF par unité | | | | | | | | |
| Weizen | 2008 | 1 068 | ha | 3 906 | 234 | 1 131 | 2 774 | Blé |
| | 2009 | 1 003 | | 3 518 | 462 | 1 202 | 2 316 | |
| | 2010 | 880 | | 3 025 | 231 | 1 085 | 1 940 | |
| Roggen | 2008 | 32 | ha | 3 786 | 205 | 1 121 | 2 665 | Seigle |
| | 2009 | 46 | | 3 151 | 294 | 1 214 | 1 937 | |
| | 2010 | 31 | | 2 787 | 205 | 1 060 | 1 726 | |
| Dinkel | 2008 | 105 | ha | 3 533 | 363 | 874 | 2 658 | Epeautre |
| | 2009 | 136 | | 3 705 | 765 | 902 | 2 804 | |
| | 2010 | 149 | | 2 927 | 332 | 839 | 2 088 | |
| Hafer | 2008 | 53 | ha | 2 869 | 163 | 863 | 2 006 | Avoine |
| | 2009 | 50 | | 2 752 | 497 | 820 | 1 932 | |
| | 2010 | 40 | | 2 396 | 185 | 806 | 1 590 | |
| Gerste | 2008 | 980 | ha | 2 763 | 225 | 943 | 1 820 | Orge |
| | 2009 | 880 | | 2 716 | 260 | 1 028 | 1 688 | |
| | 2010 | 760 | | 2 465 | 185 | 916 | 1 549 | |
| Triticale | 2008 | 328 | ha | 2 757 | 278 | 886 | 1 871 | Triticale |
| | 2009 | 308 | | 2 794 | 535 | 932 | 1 862 | |
| | 2010 | 308 | | 2 274 | 268 | 826 | 1 448 | |
| Körnermais | 2008 | 161 | ha | 4 069 | 28 | 1 719 | 2 349 | Maïs |
| | 2009 | 161 | | 4 035 | 182 | 1 643 | 2 392 | |
| | 2010 | 117 | | 3 226 | 10 | 1 431 | 1 795 | |
| Kartoffeln | 2008 | 325 | ha | 15 083 | 190 | 4 781 | 10 302 | Pommes de terre |
| | 2009 | 213 | | 16 684 | 373 | 5 324 | 11 361 | |
| | 2010 | 160 | | 15 979 | 82 | 5 141 | 10 837 | |
| Zuckerrüben | 2008 | 383 | ha | 9 193 | 876 | 1 655 | 7 538 | Betteraves sucrières |
| | 2009 | 330 | | 9 148 | 2 052 | 1 722 | 7 426 | |
| | 2010 | 269 | | 8 092 | 1 915 | 1 617 | 6 476 | |
| Raps | 2008 | 400 | ha | 4 795 | 1 674 | 1 311 | 3 483 | Colza |
| | 2009 | 392 | | 4 063 | 1 323 | 1 451 | 2 612 | |
| | 2010 | 373 | | 3 740 | 1 114 | 1 315 | 2 425 | |
| Eiweiss- erbsen | 2008 | 139 | ha | 3 101 | 1 530 | 965 | 2 136 | Pois protéagineux |
| | 2009 | 112 | | 2 648 | 1 165 | 1 029 | 1 619 | |
| | 2010 | 107 | | 2 532 | 1 000 | 1 003 | 1 529 | |
| Muttersauen ohne Mast | 2008 | 171 | Sau | 4 154 | - | 2 053 | 2 101 | Truies sans engraissement |
| | 2009 | 163 | Truie | 3 596 | - | 2 019 | 1 577 | |
| | 2010 | 162 | | 3 220 | - | 2 042 | 1 178 | |
| Mastschweine | 2008 | 309 | Zuwachs, 100 kg | 540 | - | 406 | 135 | Porcs à l'engrais |
| | 2009 | 302 | Accroiss., 100 kg | 453 | - | 381 | 72 | |
| | 2010 | 294 | | 408 | - | 343 | 65 | |
| Kälbermast mit vor- wiegend Milch | 2008 | 148 | Zuwachs, 100 kg | 1 108 | - | 1 097 | 11 | Veaux à l'en- grais surtout avec du lait |
| | 2009 | 147 | Accroiss., 100 kg | 974 | - | 989 | - 15 | |
| | 2010 | 136 | | 1 000 | - | 979 | 22 | |
| Rindviehmast | 2008 | 54 | Zuwachs, 100 kg | 619 | - | 407 | 212 | Gros bétail bovin à engraisement |
| | 2009 | 57 | Accroiss., 100 kg | 602 | - | 402 | 200 | |
| | 2010 | 44 | | 556 | - | 368 | 188 | |
| Milchvieh und Aufzucht Tal | 2008 | 1 003 | RiGVE | 5 310 | - | 1 548 | 3 762 | Laitières et élevage en plaine |
| | 2009 | 985 | UGBB | 4 575 | - | 1 456 | 3 119 | |
| | 2010 | 922 | | 4 428 | - | 1 405 | 3 022 | |
| Milchvieh mit Aufzucht Bergregion | 2008 | 459 | RiGVE | 4 114 | - | 1 289 | 2 825 | Laitières et élevage en rég. montagne |
| | 2009 | 469 | UGBB | 3 588 | - | 1 126 | 2 462 | |
| | 2010 | 464 | | 3 461 | - | 1 119 | 2 341 | |

9. Buchhaltungsergebnisse, Produktionskosten 9. Résultats comptables, coûts de production

9.10 Privatverbrauch je Unternehmen/Haushalt nach Regionen Consommation de la famille par exploitation/ménage d'après la région

| Jahre Années | Anzahl Familien Nombre de familles | Familien- größen in VbE ¹ Taille des familles en UC ¹ | Privatverbrauch je Unternehmen/Haushalt, in CHF ~ Consommation privé par exploitation/ménage, en CHF | | | | | Total | |
|--|---------------------------------------|---|--|---|--|--|--|--------|--|
| | | | Wohnungs- miete Location | Steuern, AHV, IV, EO Impôts AVS, AI, APG | Gesundheitskosten ² Frais de médicaux ² | Vorsorge ³ prévoyance ³ | Autokosten- anteil Parts aux frais auto | | Übr. Privat- verbrauch ⁴ Autres consom. de la famille ⁴ |
| Alle Betriebe ~ Toutes les exploitations | | | | | | | | | |
| 2008 | 3 376 | 3.3 | 12 831 | 11 766 | 8 543 | 12 190 | 3 440 | 22 762 | 71 532 |
| 2009 | 3 372 | 3.4 | 12 544 | 12 009 | 8 745 | 12 315 | 3 296 | 22 659 | 71 568 |
| 2010 | 3 202 | 3.3 | 11 778 | 11 796 | 9 135 | 12 637 | 3 421 | 22 654 | 71 421 |
| Talregion ~ Région de plaine | | | | | | | | | |
| 2008 | 1 434 | 3.2 | 14 637 | 14 369 | 9 351 | 15 926 | 3 637 | 21 754 | 79 674 |
| 2009 | 1 444 | 3.2 | 14 172 | 15 264 | 9 574 | 16 009 | 3 424 | 21 638 | 80 081 |
| 2010 | 1 358 | 3.2 | 13 292 | 14 750 | 9 881 | 16 185 | 3 471 | 21 262 | 78 841 |
| Hügelregion ~ Région des collines | | | | | | | | | |
| 2008 | 1 046 | 3.3 | 12 111 | 10 543 | 8 502 | 10 599 | 3 444 | 23 444 | 68 643 |
| 2009 | 1 057 | 3.5 | 11 632 | 10 406 | 8 833 | 10 556 | 3 331 | 23 567 | 68 325 |
| 2010 | 998 | 3.4 | 11 091 | 10 223 | 9 148 | 10 942 | 3 462 | 23 430 | 68 296 |
| Bergregion ~ Région de montagne | | | | | | | | | |
| 2008 | 896 | 3.4 | 10 569 | 8 693 | 7 246 | 7 612 | 3 110 | 23 741 | 60 971 |
| 2009 | 871 | 3.5 | 10 704 | 8 098 | 7 235 | 7 809 | 3 041 | 23 465 | 60 352 |
| 2010 | 846 | 3.4 | 9 905 | 8 377 | 7 853 | 8 335 | 3 293 | 24 227 | 61 990 |

¹ Verbrauchereinheit = Ganzjährig am Familienverbrauch beteiligtes Familienmitglied im Alter von 16 Jahren und mehr

² Arzt, Medikamente, Unfall- und Krankenversicherung

³ Beiträge AHV, IV, EO, Einlagen Säulen 2b und 3a und Lebensversicherung

⁴ Verpflegungskosten, Freizeit, Bildung, Elektrizität, Wasser, Kommunikation, übrige Versicherungen, etc.

¹ Unité de Consommation = Membre de la famille participant à la consommation de la famille toute l'année, âgé de 16 ans et plus

² Médecins, médicaments, assurance-maladies, assurance-accidents

³ Cotisations AVS, AI, APG, prévoyance privée pilier 2b et 3a et assurance-vie

⁴ Frais de repas, temps libre, formation, électricité, eau, communication, autres assurances, etc

9. Buchhaltungsergebnisse, Produktionskosten
9. Résultats comptables, coûts de production

9.11 Produktionskosten von Weintrauben nach Mechanisierung und Anbausystem (Erhebungen)
Coûts de production des raisins pour la vinification par mécanisation et mode de conduite (enquêtes)

| Jahre, Mechanisierung/ Erziehungssystem | Zins des Rebbergekaptals | Abschreibung des Rebbergekaptals | Handarbeit | Maschinen und Transporte | Hilfsstoffe | Allgemeine Unkosten | Verwaltungskosten | Zins des umlaufenden Betriebskapitals | Total |
|--|-----------------------------|-----------------------------------|---------------|--------------------------|-------------|--------------------------|-------------------|---------------------------------------|--------|
| Années, mécanisation/ mode de conduite | Intérêt du capital vignoble | Amortissement du capital vignoble | Main-d'oeuvre | Machines et transports | Fournitures | Frais divers et généraux | Frais de gestion | Intérêt du capital circulant | |
| CHF je ha im Ertrag stehender Reben ~ CHF par ha de vignes en production | | | | | | | | | |
| 2009 | | | | | | | | | |
| Nicht mechanisiert | | | | | | | | | |
| Stickel | 5 779 | 8 126 | 24 285 | 2 483 | 2 274 | 457 | 1 000 | 523 | 44 927 |
| Drahtbau, eng | 6 130 | 8 688 | 23 443 | 2 241 | 3 000 | 834 | 1 000 | 496 | 45 832 |
| Leichte Mechanisierung | | | | | | | | | |
| Drahtbau, eng | 5 708 | 7 813 | 20 832 | 3 294 | 2 590 | 931 | 1 000 | 542 | 42 710 |
| Drahtbau, mittel | 4 183 | 6 618 | 20 561 | 3 979 | 2 396 | 1 713 | 1 000 | 508 | 40 958 |
| Querterrasse | 4 301 | 6 148 | 20 032 | 3 154 | 2 282 | 2 153 | 1 000 | 488 | 39 558 |
| Traktoreinsatz | | | | | | | | | |
| Drahtbau, mittel | 3 729 | 5 723 | 17 820 | 4 923 | 2 307 | 2 164 | 1 000 | 430 | 38 096 |
| Drahtbau, mittel, Mechanisierung der Laubarbeiten | 3 586 | 5 677 | 11 394 | 4 211 | 2 108 | 1 808 | 1 000 | 340 | 30 124 |
| Drahtbau, weit, Mechanisierung der Laubarbeiten | 3 142 | 5 444 | 9 701 | 3 426 | 2 183 | 1 826 | 1 000 | 296 | 27 018 |
| Querterrasse | 3 328 | 4 951 | 22 546 | 5 767 | 1 863 | 2 187 | 1 000 | 446 | 42 088 |
| CHF je ha im Ertrag stehender Reben ~ CHF par ha de vignes en production | | | | | | | | | |
| 2010 | | | | | | | | | |
| Nicht mechanisiert | | | | | | | | | |
| Stickel | 5 168 | 8 501 | 27 597 | 3 809 | 3 020 | 754 | 1 000 | 565 | 50 414 |
| Drahtbau, eng | 4 905 | 8 872 | 28 328 | 3 805 | 4 256 | 1 040 | 1 000 | 598 | 52 804 |
| Leichte Mechanisierung | | | | | | | | | |
| Drahtbau, eng | 4 755 | 7 813 | 20 179 | 4 141 | 3 092 | 1 591 | 1 000 | 475 | 43 046 |
| Drahtbau, mittel | 3 887 | 6 614 | 19 451 | 5 260 | 2 557 | 1 477 | 1 000 | 478 | 40 724 |
| Querterrasse | 3 788 | 5 987 | 18 141 | 2 759 | 3 413 | 1 569 | 1 000 | 426 | 37 083 |
| Traktoreinsatz | | | | | | | | | |
| Drahtbau, mittel | 3 180 | 5 710 | 15 249 | 4 483 | 2 032 | 1 703 | 1 000 | 375 | 33 732 |
| Drahtbau, mittel, Mechanisierung der Laubarbeiten | 2 839 | 5 591 | 12 797 | 4 062 | 1 629 | 2 200 | 1 000 | 338 | 30 456 |
| Drahtbau, weit, Mechanisierung der Laubarbeiten | 2 670 | 5 413 | 9 331 | 3 646 | 1 817 | 1 911 | 1 000 | 268 | 26 056 |
| Querterrasse | 2 870 | 4 949 | 15 878 | 5 293 | 1 849 | 1 943 | 1 000 | 409 | 34 191 |
| Prozentverteilung ~ En pour-cent du total | | | | | | | | | |
| 2010 | | | | | | | | | |
| Pas ou peu mécanisé | | | | | | | | | |
| Gobelet | 10.3 | 16.9 | 54.7 | 7.6 | 6.0 | 1.5 | 2.0 | 1.1 | 100.0 |
| Fil de fer, étroit | 9.3 | 16.8 | 53.6 | 7.2 | 8.1 | 2.0 | 1.9 | 1.1 | 100.0 |
| Mécanisation légère | | | | | | | | | |
| Fil de fer, étroit | 11.0 | 18.2 | 46.9 | 9.6 | 7.2 | 3.7 | 2.3 | 1.1 | 100.0 |
| Fil de fer, conduite mi-haute | 9.5 | 16.2 | 47.8 | 12.9 | 6.3 | 3.6 | 2.5 | 1.2 | 100.0 |
| Banquettes | 10.2 | 16.1 | 48.9 | 7.4 | 9.2 | 4.2 | 2.7 | 1.1 | 100.0 |
| Tracteur | | | | | | | | | |
| Fil de fer, conduite mi-haute | 9.4 | 16.9 | 45.2 | 13.3 | 6.0 | 5.0 | 3.0 | 1.1 | 100.0 |
| F. de f., conduite mi-haute avec méc. des travaux de la feuille | 9.3 | 18.4 | 42.0 | 13.3 | 5.3 | 7.2 | 3.3 | 1.1 | 100.0 |
| F. de f., conduite large avec méc. des travaux de la feuille | 10.2 | 20.8 | 35.8 | 14.0 | 7.0 | 7.3 | 3.8 | 1.0 | 100.0 |
| Banquettes | 8.4 | 14.5 | 46.4 | 15.5 | 5.4 | 5.7 | 2.9 | 1.2 | 100.0 |

Agridea Lindau, Produktionskosten im Weinbau

Agridea Lindau, coûts de production dans la viticulture

10. Landwirtschaftliche Gesamtrechnung

10. Les comptes économiques de l'agriculture

Tabelle ~ Tableau

Seite ~ Page

| | | |
|------|--|-----|
| 10.1 | Produktionswert der Landwirtschaft zu laufenden Preisen Valeur de la production agricole aux prix courants | 224 |
| 10.2 | Vorleistungen der Landwirtschaft zu laufenden Preisen Consommation intermédiaire de l'agriculture aux prix courants | 226 |
| 10.3 | Die landwirtschaftliche Gesamtrechnung zu laufenden Preisen Les comptes économiques de l'agriculture aux prix courants..... | 226 |
| 10.4 | Schweizerisches Bruttonationaleinkommen zu laufenden Preisen Revenu national brut aux prix courants..... | 228 |

10. Landwirtschaftliche Gesamtrechnung

10. Les comptes économiques de l'agriculture

Methode und Definitionen

Die Landwirtschaftliche Gesamtrechnung (LGR) der Schweiz wird nach der Methode der Europäischen Union (EU) erstellt. Da diese Methode im Jahre 1997 revidiert wurde, hat auch die Schweiz die LGR-Reihen nach der neuen Methode ¹ berechnet.

Die wichtigsten Änderungen sind:

- die Betriebe des Wirtschaftsbereichs Landwirtschaft (Grundgesamtheit) sind identisch mit jenen aus der Strukturhebung des Bundesamtes für Statistik (BFS), d.h. neu sind auch die Gartenbaubetriebe und die landwirtschaftlichen Dienstleistungsbetriebe inbegriffen;
- die Erfassung der Tätigkeiten wurde erweitert. Neu sind auch nicht landwirtschaftliche und vom Betrieb nicht trennbare Nebentätigkeiten (z.B. Käseherstellung, «Schlaf im Stroh») zu berücksichtigen;
- da das Bundeshofkonzept abgeschafft wurde, werden neu auch auf dem Betrieb produzierte und wiederverwendete Erzeugnisse (z.B. Raufutter) bewertet (sofern sie nicht in dieselbe Tätigkeitsklasse fallen). Deshalb wird der Produktionswert Gesamtproduktion anstatt Endproduktion genannt;
- die Produktion bzw. die Vorleistungen werden neu zu Herstellungs- (d.h. Preise inbegr. Subventionen jedoch ohne Steuern auf Produkten) bzw. zu Anschaffungspreisen (d.h. Preise ohne Subventionen jedoch inbegr. Steuern auf Produkten) bewertet;

Zusätzliche Informationen finden sie im Handbuch der EU ¹ oder in der spezifischen BFS-Publikation ². Aus dieser Publikation stammt auch die nachfolgende Beschreibung der Kontensequenz der LGR.

Kontensequenz

Die LGR beschreibt den landwirtschaftlichen Produktionsprozess und das daraus hervorgehende Primäreinkommen. Dabei stützt sie sich auf die landwirtschaftlichen Betriebe als fachliche Einheit. Anders gesagt, der landwirtschaftliche Haushalt dient also nicht als Basiseinheit. Somit sind die Nebeneinkommen und die Verbrauchsausgaben dieser Haushalte nicht in der LGR enthalten. Da also die «institutionelle Einheit» nicht vollständig Berücksichtigung findet, kann lediglich eine Auswahl der Konten der laufenden Transaktionen aus der vollständigen Kontensequenz des Zentralrahmens der Volkswirtschaftlichen Gesamtrechnungen berechnet werden. Diese Konten beschreiben die Produktion und die Primärverteilung des Einkommens. Es handelt sich dabei um (siehe nachfolgende Darstellung):

- das Produktionskonto (Saldo = Wertschöpfung)
- das Einkommensentstehungskonto
- das Unternehmensgewinnkonto

Gewisse *Elemente des Vermögensbildungskontos* erscheinen ebenfalls in der Kontensequenz der LGR. Es handelt sich dabei um Elemente, die Änderungen im Bestand (Käufe minus Verkäufe bzw. Nettozugang, d.h. Bruttoanlageinvestitionen) an Vermögensgütern beschreiben, die für die landwirtschaftliche Produktion erforderlich sind (Gebäude, Maschinen, Anpflanzungen, Viehbestand). Dieses Kapitalkonto weist keinen Saldo aus.

Méthode et définitions

Les comptes économiques de l'agriculture suisse (CEA) sont établis selon la méthode de l'Union européenne (UE). Cette méthode a été révisée en 1997. La Suisse a donc calculé les CEA selon la nouvelle méthode ¹.

Les principales modifications sont :

- les exploitations de la branche économique agricole (univers) sont assimilées à celles du relevé des structures de l'Office fédéral de la statistique (OFS) et comprennent désormais les exploitations horticoles et les entreprises de services agricoles;
- la saisie des activités a été élargie. Elle prend désormais en compte les activités secondaires non agricoles et indissociables de l'exploitation (par exemple la fabrication du fromage, « Aventure sur la paille »);
- comme le concept de ferme nationale a été supprimé, les produits de l'exploitation réutilisés (par ex. fourrage grossier) sont désormais évalués (dans la mesure où ils ne tombent pas dans la même classe d'activité). Raison pour laquelle, la valeur de production est désignée production globale au lieu de production finale;
- la production, soit la consommation intermédiaire est désormais évaluée aux prix de base (c.-à-d. prix avec subventions, mais sans impôts sur les produits) respectivement aux prix d'acquisition (c.-à-d. aux prix avec impôts mais sans subventions sur les produits);

Vous trouverez des informations complémentaires dans le manuel de l'UE ¹ ou dans la publication spécifique OFS ². La description ci-après de la séquence comptable des CEA est tirée de cette publication.

Séquence comptable

Les CEA se concentrent sur la description du processus de production agricole et du revenu primaire qui s'en dégage, basé sur des unités d'activité économique, les « exploitations agricoles ». Pour simplifier, le « ménage agricole » n'est pas l'unité de base, donc les revenus annexes et les dépenses de consommation des ménages ne sont pas enregistrés dans les CEA. L'unité « institutionnelle » n'étant pas observée dans son entier, seul un choix de comptes des opérations courantes de la séquence complète du cadre central des Comptes nationaux, décrivant la production et la distribution primaire du revenu, peut être pris en considération (voir le schéma ci-dessous) :

- Le compte de production (solde=valeur ajoutée)
- Le compte d'exploitation
- Le compte du revenu d'entreprise

Des *éléments du compte de capital*, décrivant les variations du patrimoine (acquisitions moins cessions, soit la formation brute de capital fixe, les « investissements ») en actifs non financiers nécessaires à la production agricole (bâtiments, machines, plantations, bétail) sont également mesurés. Ce compte de capital incomplet n'est pas soldé.

10. Landwirtschaftliche Gesamtrechnung

10. Les comptes économiques de l'agriculture

Produktionskonto

Das Produktionskonto zeichnet die mit dem Produktionsprozess verbundenen Waren- und Dienstleistungstransaktionen nach.

In der LGR umfasst die Produktion auf der Aufkommenseite den Wert sämtlicher landwirtschaftlicher Waren und Dienstleistungen, welche die landwirtschaftlichen Einheiten bereitstellen. Die landwirtschaftlichen Dienstleistungen beinhalten insbesondere die Lohnarbeiten für Dritte (z.B. Saat und Ernte). Die nicht trennbaren nichtlandwirtschaftlichen Nebentätigkeiten sind Tätigkeiten wie die Verarbeitung von Mostobst, Fleisch oder Milch auf dem Hof oder Dienstleistungen, wie Strassenrand- und Landschaftspflege, die Haltung von Pensionstieren (Pferde) sowie die Übernachtungen von Touristen (Schlafen im Stroh). Die landwirtschaftlichen Einheiten produzieren diese Waren und Dienstleistungen entweder für andere Wirtschaftseinheiten (Verkäufe, Eigenkonsum der landwirtschaftlichen Haushalte), verwenden sie als Vorleistungen für eine andere eigene Tätigkeit (z.B. Futter zur Milchproduktion), oder sie setzen sie für selbsterstellte Anlagen ein (Anpflanzungen und Nutztiere).

Die *Vorleistungen* umfassen verwendungsseitig alle für die Produktion eingesetzten und in deren Verlauf entweder weiterverarbeiteten oder aufgebrauchten Waren und Dienstleistungen (Dünger, Samen, Unterhaltungsdienstleistungen, ...).

Der *Saldo* des Produktionskontos – die Bruttowertschöpfung (BWS) – ist eine zentrale Größe des Systems. Die BWS entspricht im Sinne der LGR dem Wert, den alle landwirtschaftlichen Einheiten zusammen geschaffen haben. Fasst man die BWS aller Branchen einer Volkswirtschaft zusammen, ergibt sich ein wichtiges Aggregat: das Bruttoinlandsprodukt. Der Saldo des Produktionskontos kann brutto oder netto ausgewiesen werden; im ersten Fall sind die *Abschreibungen* (d.h. die Abnutzung der für die Produktion eingesetzten Aktiven) im Saldo enthalten, im zweiten Fall nicht.

Einkommensentstehungskonto

Das Einkommensentstehungskonto analysiert die Bildung des direkt aus dem Produktionsprozess hervorgehenden Einkommens und dessen Verteilung auf die Arbeitskräfte und die öffentlichen Haushalte (Gütersteuern und -subventionen). Aufkommensseitig beschreibt es die Wertschöpfung, verwendungsseitig finden sich die Arbeitnehmerentgelte (Bruttolöhne und -gehälter, Sozialbeiträge der Arbeitgeber) sowie der Saldo der Gütersteuern (Motorfahrzeug-, Grundsteuern, ...) MINUS die Gütersubventionen (Direktzahlungen, ökologische Beiträge, ...). Der Saldo setzt sich aus dem Betriebsüberschuss und den Selbständigeneinkommen zusammen. Letzterer spielt in der Landwirtschaft eine wichtige Rolle, umfasst er doch die Verdienste der Familien und Selbständigen, die sich nicht als Unternehmen organisiert haben.

Unternehmensgewinnkonto

Im Unternehmensgewinnkonto werden die Umverteilungsströme aufgezeichnet, die durch die Bezahlung für aufgenommenes Kapital (Schuldzinsen) und gemieteten Boden (Pacht) entstehen. Der Saldo – der Nettounternehmensgewinn – ist mit dem mikroökonomischen Begriff des landwirtschaftlichen Einkommens vergleichbar.

Le compte de production

Le compte de production montre les opérations sur biens et services relatives au processus de production.

La production, en ressources, contient la valeur de l'ensemble des biens et services agricoles fournis par les unités agricoles. La production de services agricoles contient en particulier les travaux pour tiers, par exemple pour les semences et les récoltes. Les activités secondaires non agricoles non séparables incluent en particulier les jus issus des fruits de cidrerie transformés sur les exploitations agricoles (fluctuant avec les récoltes fruitières), la production de saucissons et autres produits carnés, la transformation laitière à la ferme, les travaux pour tiers en dehors de la branche agricole (comme l'entretien des bords de route et du paysage), la pension d'animaux domestiques (chevaux) et le programme agro-touristique « Aventure sur la paille ». Les unités agricoles fournissent ces biens et services soit à d'autres unités de l'économie (ventes, autoconsommation des ménages agricoles), soit en tant que biens de consommation intermédiaire d'une autre activité propre (fourrages pour production laitière), soit enfin comme production de biens de capital fixe pour usage propre (plantations et animaux de rente).

La consommation intermédiaire (en emplois) contient tous les biens et services utilisés au cours de la production et qui sont transformés ou entièrement consommés au cours du processus de production (engrais, semences, services d'entretien...).

Le *solde* du compte de production est l'un des principaux soldes du système comptable : la valeur ajoutée brute, qui correspond, du point de vue des CEA, à la valeur créée par toutes les unités agricoles. En agrégeant toutes les branches d'une économie, on obtient un agrégat essentiel : le produit intérieur brut. Le solde du compte peut être brut ou net, selon que *la consommation de capital fixe* est déjà considérée ou non (l'usure des actifs engagés dans la production).

Le compte d'exploitation

Le compte d'exploitation est le premier élément qui analyse la formation de revenus issu directement du processus de production et sa répartition entre le facteur « travail » et les administrations publiques (impôts et subventions sur la production). En ressources, nous retrouvons la valeur ajoutée, et en emplois, la rémunération des salariés (salaires et traitements bruts, cotisations sociales à la charge des employeurs) et le « solde » des impôts sur la production (taxes pour les véhicules à moteur, impôts fonciers...) MOINS les subventions sur la production (paiements directs, contributions écologiques...). Le solde du compte est composite : revenu d'exploitation / revenu mixte; car ce dernier, particulièrement important en agriculture, contient un élément de rétribution des familles et des indépendants qui ne sont pas constitués en sociétés.

Le compte du revenu d'entreprise

Avec le compte du revenu d'entreprise, le capital emprunté (intérêt de la dette) et les terres en location (fermages) sont rétribués. Le solde « revenu d'entreprise net » peut être assimilé à la notion micro-économique de « revenu agricole ».

¹ Handbuch zur Landwirtschaftlichen und Forstwirtschaftlichen Gesamtrechnung LGR/FGR 97 (Rev.1.1), Eurostat, Luxembourg 2000

² Einblicke in die schweizerische Landwirtschaft 2003, BFS, Neuenburg 2003

¹ Manuel des comptes économiques de l'Agriculture et de la Sylviculture CEA/CES 97 (Rév.1.1), Eurostat, Luxembourg 2000

² Reflets de l'agriculture suisse 2003, OFS, Neuchâtel 2003

10. Landwirtschaftliche Gesamtrechnung 10. Les comptes économiques de l'agriculture

Darstellung der landwirtschaftlichen Gesamtrechnung: Die Kontensequenz

| Produktionskonto | |
|---|--|
| Verwendung | Aufkommen |
| Vorleistungen zu Preisen mit Steuern aber ohne Subventionen auf Produkten = Vorleistungen zu Anschaffungspreisen | Produktion zu Preisen ohne Steuern aber mit Subventionen auf Produkten = Produktionswert zu Herstellungspreisen |
| Wertschöpfung (Saldo ¹) | |

| Einkommensentstehungskonto ² | |
|---|-----------------------|
| Verwendung | Aufkommen |
| Arbeitnehmerentgelt | Wertschöpfung |
| Sonstige Produktionsabgaben | |
| Betriebsüberschuss / Selbständigeneinkommen (Saldo ¹) | Sonstige Subventionen |

| Unternehmensgewinnkonto ² | |
|--|---|
| Verwendung | Aufkommen |
| Gezahlte Pachten | Betriebsüberschuss / Selbständigeneinkommen |
| Gezahlte Zinsen | |
| Unternehmensgewinn (Saldo ¹) | Empfangene Zinsen |

Schéma des comptes économiques de l'agriculture : la séquence des comptes

| Compte de production | |
|---|--|
| Emplois | Ressources |
| Consommation intermédiaire aux prix avec impôts mais sans subventions sur les produits = Consommation intermédiaire aux prix d'acquisition | Production aux prix sans impôts mais avec subventions sur les produits = Valeur de la production aux prix de base |
| Valeur ajoutée (solde ¹) | |

| Compte d'exploitation ² | |
|--|--------------------------------------|
| Emplois | Ressources |
| Rémunération des salariés | Valeur ajoutée |
| Autres impôts sur la production | |
| Excédent d'exploitation / revenu mixte (solde ¹) | Autres subventions sur la production |

| Compte du revenu d'entreprise ² | |
|--|--|
| Emplois | Ressources |
| Fermages à payer | Excédent d'exploitation / revenu mixte |
| Intérêts à payer | |
| Revenu d'entreprise (solde ¹) | Intérêts à recevoir |

¹ Der Saldo kann netto oder brutto sein, je nachdem ob die Abschreibungen abgezogen bzw. nicht abgezogen sind.

² Das Einkommensentstehungskonto verteilt das Einkommen auf die Produktionsfaktoren Arbeit bzw. Boden und Kapital. Da in der schweizerischen Landwirtschaft fast alle Betriebe Unternehmen ohne eigene Rechtspersönlichkeit (Familienbetriebe) sind, können Arbeitsentgelt des Betriebsleiters und dessen nicht entlohnte Familienmitglieder und Unternehmensgewinn nicht getrennt werden. Der Saldo ist ein gemischtes Einkommen und wird Selbständigeneinkommen (anstatt Betriebsüberschuss) genannt. Aus demselben Grund ist der Saldo des Unternehmensgewinnkonto kein reiner Gewinn. Der Unternehmensgewinn des Bereichs Landwirtschaft beinhaltet das Einkommen der landwirtschaftlichen Unternehmen für die Entschädigung der auf dem Betrieb geleisteten und nicht entlohnten Familienarbeit und dem im Unternehmen investierten Eigenkapital und -boden.

¹ Le solde peut être net ou brut, suivant que les amortissements sont déduits ou non.

² Le compte d'exploitation répartit le revenu sur les facteurs de production travail, terres et capital. Comme dans l'agriculture suisse, presque toutes les exploitations sont des entreprises sans personnalité juridique propre (exploitation familiale), la rémunération du travail du chef d'exploitation et des membres de sa famille non salariés ainsi que le revenu de l'entreprise sont indissociables. Le solde est désigné revenu mixte au lieu d'excédent d'exploitation. Raison pour laquelle, le solde du compte du revenu d'entreprise n'est pas un bénéfice. Le revenu d'entreprise dans le domaine de l'agriculture comprend le revenu de l'entreprise agricole pour la rémunération du travail fourni dans l'exploitation également par la main d'œuvre familiale non salariée, du terrain et du capital propre investis dans l'entreprise.

10. Landwirtschaftliche Gesamtrechnung 10. Les comptes économiques de l'agriculture

10.1 Produktionswert der Landwirtschaft zu laufenden Preisen Valeur de la production agricole aux prix courants

In 1000 CHF ~ En 1000 CHF

| Produkte | 1990 | 1995 | 2000 | 2003 | 2004 | 2005 |
|---|-------------------|-------------------|-------------------|-------------------|-------------------|-------------------|
| Getreide (einschl. Saatgut) | 1 138 663 | 904 492 | 619 958 | 412 826 | 492 768 | 448 267 |
| Weizen, Spelz, Wintermenggetreide | 546 751 | 502 417 | 350 989 | 246 403 | 281 024 | 259 251 |
| Roggen | 16 944 | 29 766 | 10 331 | 4 088 | 4 321 | 3 901 |
| Übrige Getreide | 574 968 | 372 309 | 258 637 | 162 335 | 207 423 | 185 115 |
| Handelsgewächse | 257 772 | 247 867 | 263 013 | 276 953 | 304 158 | 284 733 |
| Ölsaaten und Ölfrüchte (einschl. Saatgut) | 88 093 | 83 308 | 65 615 | 88 790 | 97 106 | 87 997 |
| Eiweißpflanzen (einschl. Saatgut) | 8 463 | 7 516 | 8 466 | 15 855 | 14 933 | 14 341 |
| Rohtabak | 13 384 | 24 784 | 17 990 | 23 899 | 19 916 | 22 830 |
| Zuckerrüben | 146 570 | 129 031 | 165 831 | 144 365 | 168 452 | 154 747 |
| Sonstige Handelsgewächse | 1 263 | 3 228 | 5 112 | 4 044 | 3 751 | 4 817 |
| Futterpflanzen | 1 806 333 | 1 360 443 | 1 351 137 | 1 318 780 | 1 435 601 | 1 347 965 |
| Erzeugnisse des Gemüse- und Gartenbaus | 1 203 233 | 1 353 644 | 1 332 231 | 1 296 010 | 1 314 893 | 1 269 732 |
| Frischgemüse | 381 218 | 446 900 | 468 399 | 529 818 | 538 267 | 530 192 |
| Pflanzen und Blumen | 822 015 | 906 744 | 863 831 | 766 192 | 776 626 | 739 540 |
| Kartoffeln (einschl. Pflanzkartoffeln) | 277 867 | 242 119 | 207 017 | 181 001 | 170 617 | 177 114 |
| Obst | 706 423 | 603 679 | 643 368 | 524 333 | 598 683 | 496 360 |
| Frischobst, inbegr. Tafeltrauben | 326 487 | 297 994 | 365 460 | 319 177 | 353 250 | 282 824 |
| Weintrauben | 379 935 | 305 684 | 277 909 | 205 156 | 245 433 | 213 536 |
| Wein | 503 882 | 359 043 | 437 986 | 395 371 | 426 461 | 413 234 |
| Sonstige pflanzliche Erzeugnisse | 25 305 | 27 512 | 28 197 | 17 435 | 22 731 | 28 283 |
| Pflanzen und pflanzliche Erzeugnisse | 5 919 478 | 5 098 798 | 4 882 907 | 4 422 709 | 4 765 911 | 4 465 689 |
| Tiere | 3 884 698 | 2 830 024 | 2 529 353 | 2 454 108 | 2 593 862 | 2 425 157 |
| Rinder | 1 975 671 | 1 488 089 | 1 190 496 | 1 099 720 | 1 211 349 | 1 177 432 |
| Schweine | 1 631 971 | 1 080 051 | 1 083 369 | 1 069 816 | 1 088 131 | 975 330 |
| Einhufer | 14 975 | 6 852 | 4 663 | 7 250 | 7 969 | 5 066 |
| Schafe | 56 201 | 51 638 | 52 257 | 51 970 | 51 649 | 47 782 |
| Ziegen | 950 | 1 773 | 2 303 | 3 033 | 3 192 | 3 247 |
| Geflügel | 170 891 | 179 630 | 182 773 | 208 493 | 217 975 | 205 507 |
| Sonstige Tiere (Hirsche, Kaninchen, Bienen) | 34 038 | 21 991 | 13 493 | 13 827 | 13 597 | 10 793 |
| Tierische Erzeugnisse | 3 581 414 | 3 281 061 | 2 753 415 | 2 616 995 | 2 601 436 | 2 523 641 |
| Milch | 3 362 544 | 3 083 919 | 2 568 520 | 2 420 690 | 2 414 166 | 2 336 195 |
| Eier | 206 354 | 178 620 | 178 100 | 186 866 | 177 526 | 179 538 |
| Sonstige tierische Erzeugnisse | 12 517 | 18 522 | 6 796 | 9 440 | 9 743 | 7 908 |
| Tiere und tierische Erzeugnisse | 7 466 111 | 6 111 085 | 5 282 768 | 5 071 104 | 5 195 297 | 4 948 798 |
| Produktion landwirtschaftlicher Güter | 13 385 589 | 11 209 884 | 10 165 675 | 9 493 812 | 9 961 209 | 9 414 487 |
| Produktion landwirtschaftlicher Dienstleistungen | 408 934 | 464 277 | 560 064 | 636 129 | 655 379 | 638 100 |
| Landwirtschaftliche Dienstleistungen | 408 934 | 464 277 | 529 438 | 596 166 | 618 020 | 607 767 |
| Verpachtung von Milchquoten | - | - | 30 626 | 39 963 | 37 359 | 30 333 |
| Landwirtschaftliche Produktion | 13 794 523 | 11 674 161 | 10 725 740 | 10 129 941 | 10 616 588 | 10 052 586 |
| Nichtlandwirtschaftliche Nebentätigkeiten (nicht trennbar) | 353 598 | 373 260 | 358 306 | 277 285 | 278 912 | 294 148 |
| Verarbeitung landwirtschaftlicher Erzeugnisse | 286 498 | 268 861 | 186 790 | 172 298 | 193 819 | 193 502 |
| Sonstige nicht trennbare Nebentätigkeiten (Güter und Dienstleistungen) | 67 100 | 104 399 | 171 516 | 104 987 | 85 093 | 100 646 |
| Produktionswert des landwirtschaftlichen Wirtschaftsbereichs | 14 148 121 | 12 047 421 | 11 084 046 | 10 407 226 | 10 895 500 | 10 346 734 |

* Provisorisch, ** Schätzung

Berechnungen des Bundesamtes für Statistik (BFS)

10. Landwirtschaftliche Gesamtrechnung
10. Les comptes économiques de l'agriculture

| 2006 | 2007 | 2008 | 2009 | 2010 * | 2011 ** | Produits |
|-------------------|-------------------|-------------------|-------------------|-------------------|-------------------|---|
| 442 399 | 460 579 | 451 125 | 385 241 | 375 033 | 396 577 | Céréales (y compris semences) |
| 267 914 | 289 637 | 292 723 | 241 173 | 247 541 | 256 695 | Blé, épeautre, méteil |
| 3 717 | 5 021 | 5 837 | 5 365 | 4 959 | 4 392 | Seigle |
| 170 768 | 165 922 | 152 564 | 138 704 | 122 534 | 135 489 | Autres céréales |
| 255 499 | 299 929 | 318 295 | 274 746 | 243 079 | 270 752 | Plantes industrielles |
| 88 357 | 94 958 | 113 321 | 83 181 | 83 040 | 86 792 | Oléagineux (y compris semences) |
| 14 612 | 14 566 | 13 689 | 9 866 | 9 460 | 9 493 | Protéagineux (y compris semences) |
| 17 307 | 12 779 | 18 554 | 14 751 | 18 404 | 19 153 | Tabac brut |
| 130 238 | 172 613 | 167 145 | 160 159 | 126 866 | 149 656 | Betteraves sucrières |
| 4 985 | 5 014 | 5 585 | 6 789 | 5 310 | 5 657 | Autres plantes industrielles |
| 976 457 | 1 346 714 | 1 249 724 | 1 270 322 | 1 235 354 | 1 084 484 | Plantes fourragères |
| 1 332 026 | 1 384 323 | 1 403 432 | 1 457 944 | 1 447 575 | 1 424 680 | Produits maraîchers et horticoles |
| 521 150 | 565 669 | 587 766 | 650 444 | 651 300 | 625 509 | Légumes frais |
| 810 876 | 818 654 | 815 666 | 807 500 | 796 276 | 799 171 | Plantes et fleurs |
| 173 826 | 171 613 | 183 858 | 195 027 | 175 528 | 178 588 | Pommes de terre (y compris semences) |
| 507 576 | 541 489 | 536 024 | 592 255 | 523 815 | 568 644 | Fruits |
| 297 262 | 322 645 | 301 681 | 343 463 | 302 524 | 333 739 | Fruits frais, y compris raisins de table |
| 210 314 | 218 844 | 234 343 | 248 792 | 221 291 | 234 906 | Raisins de cuve |
| 431 593 | 434 871 | 460 141 | 472 770 | 452 147 | 461 760 | Vins |
| 36 722 | 37 235 | 45 443 | 48 829 | 50 302 | 54 706 | Autres produits végétaux |
| 4 156 098 | 4 676 754 | 4 648 040 | 4 697 134 | 4 502 834 | 4 440 191 | Plantes et produits végétaux |
| 2 429 791 | 2 565 042 | 2 763 140 | 2 572 445 | 2 474 649 | 2 458 340 | Animaux |
| 1 237 501 | 1 310 860 | 1 314 703 | 1 255 439 | 1 224 132 | 1 260 632 | Bovins |
| 948 445 | 987 908 | 1 158 445 | 1 015 621 | 945 503 | 883 896 | Porcins |
| 4 897 | 5 271 | 5 932 | 6 602 | 3 136 | 2 718 | Équidés |
| 43 078 | 42 475 | 42 215 | 40 809 | 39 177 | 40 756 | Ovins |
| 2 613 | 2 714 | 2 588 | 2 374 | 2 292 | 2 220 | Caprins |
| 182 098 | 203 653 | 228 929 | 238 314 | 245 055 | 251 957 | Volailles |
| 11 159 | 12 162 | 10 327 | 13 287 | 15 354 | 16 161 | Autres animaux (cerfs, lapins, abeilles) |
| 2 494 481 | 2 478 026 | 2 836 830 | 2 406 801 | 2 317 747 | 2 328 885 | Produits animaux |
| 2 307 715 | 2 292 083 | 2 644 560 | 2 201 803 | 2 110 061 | 2 121 607 | Lait |
| 178 114 | 174 936 | 184 660 | 198 569 | 201 671 | 200 558 | Oeufs |
| 8 652 | 11 007 | 7 609 | 6 430 | 6 014 | 6 719 | Autres produits animaux |
| 4 924 272 | 5 043 068 | 5 599 969 | 4 979 246 | 4 792 396 | 4 787 224 | Animaux et produits animaux |
| 9 080 370 | 9 719 821 | 10 248 009 | 9 676 381 | 9 295 230 | 9 227 416 | Production de biens agricoles |
| 609 860 | 622 504 | 647 887 | 650 046 | 655 193 | 659 364 | Production de services agricoles |
| 606 978 | 619 264 | 647 887 | 650 046 | 655 193 | 659 364 | Services agricoles |
| 2 882 | 3 241 | - | - | - | - | Location de quotas laitiers |
| 9 690 230 | 10 342 325 | 10 895 897 | 10 326 427 | 9 950 423 | 9 886 780 | Production agricole |
| 333 655 | 331 648 | 333 382 | 353 002 | 340 472 | 363 901 | Activités secondaires non agricoles (non séparables) |
| 207 693 | 207 031 | 210 234 | 208 820 | 204 604 | 206 828 | Transformation de produits agricoles |
| 125 962 | 124 617 | 123 148 | 144 182 | 135 869 | 157 072 | Autres activités secondaires non séparables (biens et services) |
| 10 023 885 | 10 673 974 | 11 229 278 | 10 679 429 | 10 290 895 | 10 250 680 | Valeur de la production de la branche agricole |

* Provisoire, ** Estimation

Calculs de l'Office fédéral de la statistique (OFS)

10. Landwirtschaftliche Gesamtrechnung 10. Les comptes économiques de l'agriculture

10.2 Vorleistungen der Landwirtschaft zu laufenden Preisen Consommation intermédiaire de l'agriculture aux prix courants

In 1000 CHF ~ En 1000 CHF

| Vorleistungsart | 1990 | 1995 | 2000 | 2003 | 2004 | 2005 |
|---|------------------|------------------|------------------|------------------|------------------|------------------|
| Saat- und Pflanzgut | 348 222 | 384 276 | 342 540 | 318 881 | 299 031 | 303 775 |
| Energie, Schmierstoffe | 322 937 | 345 925 | 401 899 | 385 823 | 398 119 | 432 847 |
| Dünge- und Bodenverbesserungsmittel | 251 339 | 182 698 | 141 701 | 169 269 | 182 864 | 183 940 |
| Pflanzenbehandlungs- und Schädlings- bekämpfungsmittel | 140 503 | 132 012 | 132 552 | 127 863 | 125 684 | 126 012 |
| Tierarzt und Medikamente | 150 137 | 156 956 | 160 914 | 170 519 | 170 046 | 180 894 |
| Futtermittel | 3 678 552 | 3 054 051 | 2 873 466 | 2 854 264 | 2 877 503 | 2 674 950 |
| bei landwirtschaftlichen Einheiten | | | | | | |
| gekaufte Futtermittel | 41 573 | 29 992 | 32 277 | 47 515 | 50 128 | 45 061 |
| außerhalb des Wirtschaftsbereichs | | | | | | |
| gekaufte Futtermittel | 1 725 223 | 1 577 987 | 1 466 509 | 1 510 750 | 1 479 616 | 1 392 146 |
| innerbetrieblich erzeugte und | | | | | | |
| verbrauchte Futtermittel | 1 911 756 | 1 446 072 | 1 374 680 | 1 295 999 | 1 347 759 | 1 237 743 |
| Instandhaltung von Maschinen und Geräten | 349 106 | 385 411 | 380 537 | 437 956 | 463 053 | 462 322 |
| Instandhaltung von baulichen Anlagen | 119 198 | 141 115 | 120 906 | 186 613 | 196 920 | 188 790 |
| Landwirtschaftliche Dienstleistungen | 408 934 | 464 277 | 560 064 | 636 129 | 655 379 | 638 100 |
| Sonstige Güter und Dienstleistungen | 809 878 | 962 003 | 958 900 | 1 011 709 | 1 004 491 | 955 446 |
| FISIM (unterstellte Bankgebühr) | 111 351 | 161 648 | 180 373 | 148 015 | 130 756 | 116 266 |
| Vorleistungen | 6 690 156 | 6 370 374 | 6 253 852 | 6 447 041 | 6 503 847 | 6 263 342 |

* Halbdefinitiv, ** Provisorisch, *** Schätzung

Berechnungen des Bundesamtes für Statistik (BFS)

10.3 Die landwirtschaftliche Gesamtrechnung zu laufenden Preisen Les comptes économiques de l'agriculture aux prix courants

In 1000 CHF ~ En 1000 CHF

| Produkte | 1990 | 1995 | 2000 | 2003 | 2004 | 2005 |
|--|------------------|------------------|------------------|------------------|------------------|------------------|
| Produktionswert | 14 148 121 | 12 047 421 | 11 084 046 | 10 407 226 | 10 895 500 | 10 346 734 |
| Vorleistungen | 6 690 156 | 6 370 374 | 6 253 852 | 6 447 041 | 6 503 847 | 6 263 342 |
| Bruttowertschöpfung zu Herstellungspreisen | 7 457 965 | 5 677 047 | 4 830 193 | 3 960 186 | 4 391 653 | 4 083 392 |
| Abschreibungen | 2 000 266 | 2 010 765 | 1 988 539 | 2 064 364 | 2 098 400 | 2 154 615 |
| für Ausrüstungsgüter | 982 556 | 1 031 373 | 1 009 308 | 1 024 676 | 1 060 116 | 1 076 832 |
| für Bauten | 935 176 | 883 355 | 871 700 | 922 659 | 916 243 | 954 453 |
| für Anpflanzungen | 79 241 | 91 352 | 96 133 | 99 730 | 96 918 | 97 616 |
| Sonstige | 3 292 | 4 685 | 11 399 | 17 299 | 25 123 | 25 714 |
| Nettowertschöpfung zu Herstellungspreisen | 5 457 699 | 3 666 282 | 2 841 654 | 1 895 822 | 2 293 253 | 1 928 777 |
| Sonstige Subventionen | 696 342 | 1 669 370 | 2 219 949 | 2 539 472 | 2 607 200 | 2 570 770 |
| Sonstige Produktionsabgaben | 41 636 | 84 602 | 106 900 | 130 551 | 135 436 | 140 742 |
| Nettowertschöpfung zu Faktorkosten (Faktoreinkommen) | 6 112 405 | 5 251 050 | 4 954 703 | 4 304 743 | 4 765 017 | 4 358 805 |
| Arbeitnehmerentgelt | 1 193 916 | 1 273 976 | 1 166 429 | 1 149 716 | 1 218 524 | 1 193 422 |
| Gezahlte Pachten | 181 383 | 206 737 | 209 308 | 200 441 | 200 071 | 200 829 |
| Gezahlte Zinsen | 427 159 | 362 380 | 211 738 | 203 694 | 191 349 | 211 724 |
| Empfangene Zinsen | 55 815 | 57 945 | 35 429 | 14 778 | 11 457 | 10 980 |
| Nettounternehmensgewinn und Arbeitsentgelt der nicht entlöhnten Familienarbeitskräfte | 4 365 761 | 3 465 904 | 3 402 656 | 2 765 669 | 3 166 530 | 2 763 810 |

* Halbdefinitiv, ** Provisorisch, *** Schätzung

Berechnungen des Bundesamtes für Statistik (BFS)

10. Landwirtschaftliche Gesamtrechnung 10. Les comptes économiques de l'agriculture

| 2006 | 2007 | 2008 | 2009* | 2010** | 2011*** | Consommation intermédiaire |
|------------------|------------------|------------------|------------------|------------------|------------------|---|
| 301 344 | 321 895 | 330 631 | 340 964 | 319 205 | 314 816 | Semences et plants |
| 458 539 | 453 629 | 499 961 | 450 246 | 452 127 | 491 893 | Énergie, lubrifiants |
| 179 257 | 186 517 | 209 906 | 247 381 | 200 172 | 210 990 | Engrais et amendements |
| 126 488 | 126 358 | 125 372 | 129 430 | 125 471 | 122 224 | Produits de protection des cultures et antiparasitaires |
| 192 928 | 201 149 | 214 264 | 209 481 | 212 709 | 210 716 | Dépenses vétérinaires |
| 2 456 162 | 2 791 532 | 2 778 704 | 2 766 971 | 2 633 034 | 2 582 717 | Aliments pour animaux |
| 45 853 | 44 550 | 48 841 | 45 800 | 44 059 | 44 737 | aliments pour animaux achetés à d'autres unités agricoles |
| 1 440 017 | 1 490 314 | 1 597 807 | 1 530 500 | 1 475 809 | 1 502 442 | aliments pour animaux achetés hors de la branche agricole |
| 970 292 | 1 256 668 | 1 132 057 | 1 190 671 | 1 113 167 | 1 035 537 | aliments pour animaux produits et consommés au sein de l'exploitation |
| 457 560 | 472 347 | 500 663 | 503 903 | 503 612 | 499 829 | Entretien du matériel |
| 189 154 | 197 613 | 195 171 | 194 876 | 194 222 | 190 931 | Entretien des bâtiments |
| 609 861 | 622 504 | 647 887 | 650 046 | 655 193 | 659 364 | Services agricoles |
| 1 004 881 | 1 008 398 | 1 048 623 | 1 087 648 | 1 079 372 | 1 090 223 | Autres biens et services |
| 105 195 | 103 249 | 104 045 | 105 848 | 96 711 | 96 345 | SIFIM (Services d'intermédiation financière indirectement mesurés) |
| 6 081 369 | 6 485 191 | 6 655 228 | 6 686 794 | 6 471 828 | 6 470 048 | Consommations intermédiaires |

* Semi-définitif, ** Provisoire, *** Estimation

Calculs de l'Office fédéral de la statistique (OFS)

| 2006 | 2007 | 2008 | 2009* | 2010** | 2011*** | Consommation intermédiaire |
|------------------|------------------|------------------|------------------|------------------|------------------|---|
| 10 023 885 | 10 673 974 | 11 229 278 | 10 679 429 | 10 290 895 | 10 250 680 | Valeur de la production |
| 6 081 369 | 6 485 191 | 6 655 228 | 6 686 794 | 6 471 828 | 6 470 048 | Consommation intermédiaire |
| 3 942 517 | 4 188 782 | 4 574 051 | 3 992 634 | 3 819 067 | 3 780 632 | Valeur ajoutée brute aux prix de base |
| 2 165 523 | 2 216 073 | 2 283 203 | 2 286 626 | 2 232 111 | 2 129 308 | Consommation de capital fixe |
| 1 076 673 | 1 087 976 | 1 140 177 | 1 180 707 | 1 157 270 | 1 139 702 | des biens d'équipement |
| 970 683 | 1 007 279 | 1 008 938 | 974 701 | 943 801 | 860 514 | des constructions |
| 96 784 | 97 501 | 104 036 | 104 252 | 105 713 | 106 398 | des plantations |
| 21 383 | 23 317 | 30 052 | 26 966 | 25 327 | 22 694 | Autres |
| 1 776 993 | 1 972 709 | 2 290 848 | 1 706 009 | 1 586 956 | 1 651 325 | Valeur ajoutée nette aux prix de base |
| 2 656 806 | 2 706 771 | 2 655 424 | 2 836 529 | 2 876 449 | 2 915 349 | Autres subventions |
| 135 529 | 143 230 | 138 796 | 148 634 | 149 929 | 170 770 | Autres impôts sur la production |
| 4 298 270 | 4 536 250 | 4 807 476 | 4 393 904 | 4 313 476 | 4 395 903 | Valeur ajoutée nette aux coûts des facteurs (revenu des facteurs) |
| 1 250 996 | 1 244 008 | 1 276 157 | 1 238 506 | 1 250 781 | 1 257 371 | Rémunération des salariés |
| 201 416 | 201 373 | 202 525 | 203 571 | 203 438 | 203 390 | Fermages à payer |
| 228 132 | 243 910 | 269 844 | 238 914 | 230 421 | 231 686 | Intérêts à payer |
| 12 506 | 14 000 | 17 459 | 12 927 | 11 383 | 11 092 | Intérêts à recevoir |
| 2 630 233 | 2 860 960 | 3 076 409 | 2 725 839 | 2 640 219 | 2 714 548 | Revenu net d'entreprise et rémunération du travail de la main d'oeuvre familiale non rémunérée |

* Semi-définitif, ** Provisoire, *** Estimation

Calculs de l'Office fédéral de la statistique (OFS)

10. Landwirtschaftliche Gesamtrechnung 10. Les comptes économiques de l'agriculture

10.4 Schweizerisches Bruttonationaleinkommen zu laufenden Preisen Revenu national brut aux prix courants

In 1 000 000 CHF ~ En 1 000 000 CHF

| Jahre Années | Bruttonationaleinkommen zu Marktpreisen ~ Revenu national brut aux prix du marché | | | | | | | | | | |
|-----------------|---|---|--|--|---------|--|---------|--|--------|---|---------|
| | Total | davon aus der übrigen Welt (Überschuss) dont reçu du reste du monde (excédent) | Bruttoinlandprodukt (BIP) ~ Produit intérieur brut (PIB) | | | | | nach Verwendungsarten ~ par genre d'affectation | | | |
| Total | | | nach Einkommensarten ~ par genre de revenu | | | nach Verwendungsarten ~ par genre d'affectation | | Ausgaben der privaten Haushalte für den Endkonsum | | Übrige Verwendung ³ | |
| | | Arbeitnehmerentgelt | | Nettobetriebsüberschuss Excédent net d'exploitation | | Übriges Einkommen ² | | Dépenses de consommation finale des ménages | | Autres affectations ³ | |
| | | Rémunération des salariés | | Total | | davon Landwirtschaft ¹ dont l'agriculture ¹ | | Total | | Autres revenus ² | |
| | | | | | | | | davon Nahrungsmittel und alkoholfreie Getränke ⁴ | | davon Genussmittel ⁴ | |
| | | | | | | | | dont denrées alimentaires et boissons non alcoolisées ⁴ | | dont boissons alcoolisées et tabac ⁴ | |
| 1990 | 347 228 | 8 232 | 338 996 | 198 611 | 68 004 | 4 855 | 72 381 | 195 149 | 20 344 | 9 543 | 143 847 |
| 1991 | 362 979 | 8 919 | 354 060 | 213 241 | 65 676 | 4 846 | 75 143 | 209 183 | 21 373 | 9 863 | 144 877 |
| 1992 | 369 488 | 8 064 | 361 424 | 220 071 | 65 180 | 4 462 | 76 174 | 218 184 | 21 672 | 10 007 | 143 241 |
| 1993 | 379 312 | 9 961 | 369 351 | 222 732 | 69 970 | 4 353 | 76 649 | 222 953 | 21 582 | 9 747 | 146 398 |
| 1994 | 385 482 | 7 011 | 378 471 | 224 050 | 77 864 | 4 266 | 76 557 | 225 350 | 21 979 | 9 643 | 153 121 |
| 1995 | 393 502 | 10 405 | 383 096 | 229 350 | 75 923 | 3 834 | 77 824 | 230 106 | 22 401 | 9 623 | 152 990 |
| 1996 | 397 467 | 11 796 | 385 671 | 230 559 | 77 155 | 3 735 | 77 957 | 235 607 | 22 317 | 9 614 | 150 064 |
| 1997 | 414 227 | 19 081 | 395 146 | 233 468 | 83 767 | 3 886 | 77 911 | 241 519 | 22 603 | 9 700 | 153 627 |
| 1998 | 425 671 | 21 316 | 404 355 | 237 823 | 85 451 | 3 864 | 81 081 | 246 775 | 22 942 | 9 833 | 157 581 |
| 1999 | 436 605 | 25 681 | 410 924 | 242 410 | 80 542 | 3 792 | 87 972 | 253 400 | 23 435 | 10 024 | 157 524 |
| 2000 | 463 558 | 31 153 | 432 405 | 252 889 | 84 002 | 3 747 | 95 515 | 261 938 | 24 033 | 10 135 | 170 467 |
| 2001 | 462 729 | 19 486 | 443 243 | 267 585 | 76 552 | 3 536 | 99 107 | 268 588 | 25 219 | 9 863 | 174 655 |
| 2002 | 460 707 | 13 921 | 446 786 | 274 834 | 73 113 | 3 650 | 98 839 | 270 621 | 25 505 | 9 965 | 176 164 |
| 2003 | 483 196 | 32 624 | 450 572 | 275 109 | 75 941 | 3 242 | 99 523 | 273 892 | 26 039 | 10 470 | 176 680 |
| 2004 | 497 370 | 32 023 | 465 348 | 276 571 | 87 478 | 3 616 | 101 298 | 281 074 | 26 118 | 10 319 | 184 274 |
| 2005 | 523 267 | 44 179 | 479 088 | 285 584 | 90 538 | 3 199 | 102 966 | 286 900 | 26 684 | 10 327 | 192 188 |
| 2006 | 549 560 | 41 525 | 508 036 | 297 222 | 103 912 | 3 186 | 106 902 | 295 720 | 27 278 | 10 374 | 212 316 |
| 2007 | 545 212 | 4 412 | 540 800 | 313 443 | 115 333 | 3 342 | 112 024 | 307 227 | 27 783 | 10 498 | 233 574 |
| 2008 | 529 831 | - 38 021 | 567 852 | 329 330 | 119 404 | 3 617 | 119 118 | 320 693 | 29 319 | 10 992 | 247 160 |
| 2009 | 566 835 | 12 464 | 554 372 | 337 539 | 96 280 | 3 254 | 120 553 | 324 146 | 30 083 | 11 369 | 230 225 |
| 2010* | 608 311 | 33 997 | 574 314 | 337 279 | 115 011 | 3 143 | 122 023 | 332 066 | 29 709 | 11 849 | 242 248 |

* Provisorisch. Alle Daten vor 2010 wurden revidiert

¹ Gemäss landwirtschaftlicher Gesamtrechnung, inbegr. Gartenbau

² Abschreibungen, Produktionssteuern und Einfuhrabgaben abzüglich Subventionen

³ Letzter Verbrauch der öffentlichen Haushalte, Vorratsveränderung und Bruttoanlageinvestitionen, Saldo der Leistungsbilanz im Verkehr mit dem Ausland

⁴ Ohne Konsum in Restaurants, Hotels und Kollektivhaushalte

* Provisoire. L'ensemble des données avant 2010 ont été révisées

¹ Selon les comptes économiques de l'agriculture, y compris horticulture

² Consommation de capital fixe, impôts liés à la production et à l'importation moins les subventions

³ Consommation finale des administrations publiques, variation des stocks et formation brute de capital fixe, solde des ventes et achats de biens et services à l'étranger

⁴ Sans consommation dans les restaurants, hôtels et ménages collectifs

11. Bevölkerung, Organisationen, Bildung

11. Population, organisations, formation

Tabelle ~ Tableau

Seite ~ Page

| | | |
|-------|--|-----|
| 11.1 | Schweizerische Gesamtbevölkerung und Anteil der Landwirtschaft Population suisse et la part afférente à l'agriculture | 233 |
| 11.2 | Die schweizerische Wohnbevölkerung Population résidante de la Suisse | 233 |
| 11.3 | Beschäftigte in Betrieben, die der Landwirtschaft vor- oder nachgelagert sind, 2008 Emplois dans des secteurs en amont et en aval de l'agriculture, 2008 | 234 |
| 11.4 | Schweizerischer Bauernverband und landwirtschaftliche Hauptvereine Union Suisse des Paysans et sociétés principales d'agriculture | 236 |
| 11.5 | Schweizer Milchproduzenten SMP Producteurs Suisses de Lait PSL | 236 |
| 11.6 | Lehrverträge für das eidgenössische Fähigkeitszeugnis (EFZ) Contrats d'apprentissage pour le certificat fédéral de compétence (CFC) | 237 |
| 11.7 | Lehrverträge für das eidgenössische Berufsattest (EBA) Contrats d'apprentissage pour l'attestation fédérale pratique (AFP) | 240 |
| 11.8 | Eidgenössische Fähigkeitszeugnisse und Berufsatteste Certificats fédéraux de capacité et attestations fédérales de formation professionnelle | 242 |
| 11.9 | Naturwissenschaftliche Berufsmaturität Maturité professionnelle des sciences naturelles..... | 243 |
| 11.10 | Berufsprüfungen (eidgenössischer Fachausweis) Examens professionnels (brevet fédéral)..... | 243 |
| 11.11 | Höhere Fachprüfungen - Meisterprüfungen (Meisterdiplom) Examens professionnels supérieurs - Examens de maîtrise (diplôme de maîtrise) | 244 |
| 11.12 | Diplome als Techniker TS Diplômes comme technicien ET..... | 244 |
| 11.13 | Berufsprüfungen für Bäuerinnen (eidgenössischer Fachausweis) Examens professionnel de paysannes (brevet fédéral) | 245 |
| 11.14 | Höhere Fachprüfungen für Bäuerinnen (eidgenössisches Diplom) Examens professionnels supérieurs de paysannes (diplôme fédérale)..... | 245 |
| 11.15 | Fachhochschulen FH Hautes écoles spécialisées HES | 246 |
| 11.16 | Abschlüsse im Bereich Agrar- und Lebensmittelwissenschaften der ETH Zürich Diplômes de fin d'études dans le domaine d'agronomie et des sciences alimentaires de l'EPF Zurich..... | 246 |

11. Bevölkerung, Organisationen, Bildung

11. Population, organisations, formation

In den 90er Jahren überschritt die Bevölkerung der Schweiz die Zahl von 7 Millionen Personen und strebt nun gegen 8 Millionen. Dabei lebt nur noch ein Viertel der Wohnbevölkerung in ländlichen Regionen (Tabelle 11.2). Der Anteil der landwirtschaftlichen Bevölkerung ist infolge des fließenden Überganges von der Zu- und Nebenerwerbs- zur Freizeitlandwirtschaft nur ungenau zu ermitteln. Gemäss der eidgenössischen Volkszählung lebten im Jahr 2000 2,8% der Bevölkerung in Haushalten von Landwirten gegenüber 3,9% gemäss der Volkszählung 1990 (Tabelle 11.1). Der Anteil ist aufgrund der laufenden Entwicklung weiter rückläufig.

Zur Vertretung der gemeinsamen Interessen gegenüber Lieferanten und Anbietern von landwirtschaftlichen Produktionsmitteln, Abnehmern von landwirtschaftlichen Erzeugnissen, den Sozialpartnern, den Behörden und dem Stimmvolk haben sich die Landwirte in einer Vielzahl von Vereinen und Verbänden zusammengeschlossen (Tabelle 11.4). Die grössten Verbände sind dabei der Schweizerische Bäuerinnen- und Landfrauenverband (2006 aus der Fusion des Schweizerischen Landfrauenverbandes und des Schweizerischen Verbandes Katholischer Bäuerinnen entstanden), der Schweizerische Bauernverband (als Dachorganisation der kantonalen Bauernverbände und der landwirtschaftlichen Fachverbände) sowie die « Schweizer Milchproduzenten » (als Dachverband der Milch produzierenden Landwirtschaftsbetriebe).

Dans les années nonante, la population suisse a dépassé le seuil des 7 millions et tend actuellement vers 8 millions. Cependant, seul un quart de la population vit encore dans des régions rurales (tableau 11.2). La part de la population paysanne est très difficile à déterminer en raison des limites plutôt floues entre l'agriculture exercée à titre principal, à titre accessoire ou dans les loisirs. Selon le recensement fédéral de l'an 2000, 2,8% de la population vivait dans des ménages d'agriculteurs, contre 3,9% lors du recensement de 1990 (tableau 11.1). L'évolution actuelle montre que la part de la population paysanne continue de régresser.

Dans le but de défendre leurs intérêts communs, que ce soit face aux fournisseurs et aux vendeurs de moyens de production agricole, aux acheteurs de produits agricoles, aux partenaires sociaux, aux autorités ou à l'électorat, les agriculteurs se sont unis au sein de nombreuses associations et fédérations (tableau 11.4). Les plus grandes fédérations sont l'Union suisse des paysannes et des femmes rurales (issue de la fusion, en 2006, de l'Union des paysannes suisses et de l'Union des paysannes catholiques suisses), l'Union suisse des paysans (qui constitue l'organisation faîtière des chambres cantonales d'agriculture et des organisations sectorielles agricoles), ainsi que les « Producteurs Suisses de Lait » (comme fédération faîtière des exploitations agricoles productrices de lait).

Meisterdiplome ~ Diplômes de maîtrise

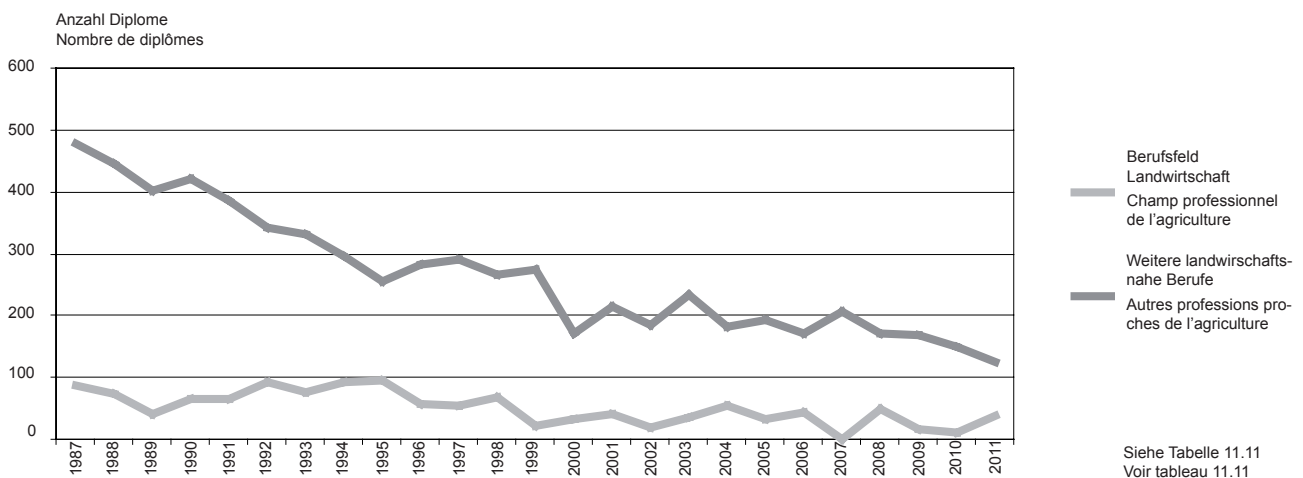

Das landwirtschaftliche Bildungssystem befindet sich in einer Reformphase. Die Ursache dafür liegt im Wechsel der Unterstellung vom Landwirtschafts- ins neue Berufsbildungsgesetz. Neu wurde das « Berufsfeld Landwirtschaft » definiert, mit den Berufen Gemüsegärtner, Geflügelzüchter, Landwirt, Obstfachmann, Weintechnologe und Winzer. Daneben werden in der vorliegenden Publikation auch weitere landwirtschaftsnahe Berufe berücksichtigt. Die Schülerzahlen sind nicht zuletzt aufgrund der Umstellung kaum interpretierbar. Deshalb dienen die Anzahl der Lehrverträge und der Abschlüsse zur Beurteilung der Entwicklung. Im Jahr 2011 lag die Anzahl der Fähigkeitszeugnisse mit 1'229 leicht tiefer als im Vorjahr mit 1'287 Fähigkeitszeugnissen (Tabelle 11.8). Im Jahre 2011 konnten im Berufsfeld Landwirtschaft 124 Meisterdiplome ausgehändigt werden (Tabelle 11.11).

Le système de la formation professionnelle agricole se trouve dans une phase de réforme. La formation agricole ne relève désormais plus de la loi sur l'agriculture mais de la nouvelle loi sur la formation professionnelle. Dans ce contexte, le « champ professionnel de l'agriculture » avec les professions d'agriculteur, d'arboriculteur, d'aviculteur, de caviste, de maraîcher et de viticulteur a été créé. En plus, la présente publication prend en compte d'autres professions proches de l'agriculture. La statistique scolaire est difficile à interpréter, surtout à cause des changements. Par conséquent, le nombre des contrats d'apprentissages et des diplômes sert afin de suivre l'évolution. De toute façon, pour une comparaison pertinente, le nombre des formations accomplies est le meilleur indice. Le nombre de certificats de capacité remis à des agriculteurs (1'229 contre 1'287 l'année précédente) a connu un certain recul en 2011 (tableau 11.8). Dans le champ professionnel de l'agriculture, en 2011, 124 diplômes de maîtrise ont pu être remis (tableau 11.11).

Landwirtschaftliche Bildung
 Formation professionnelle agricole

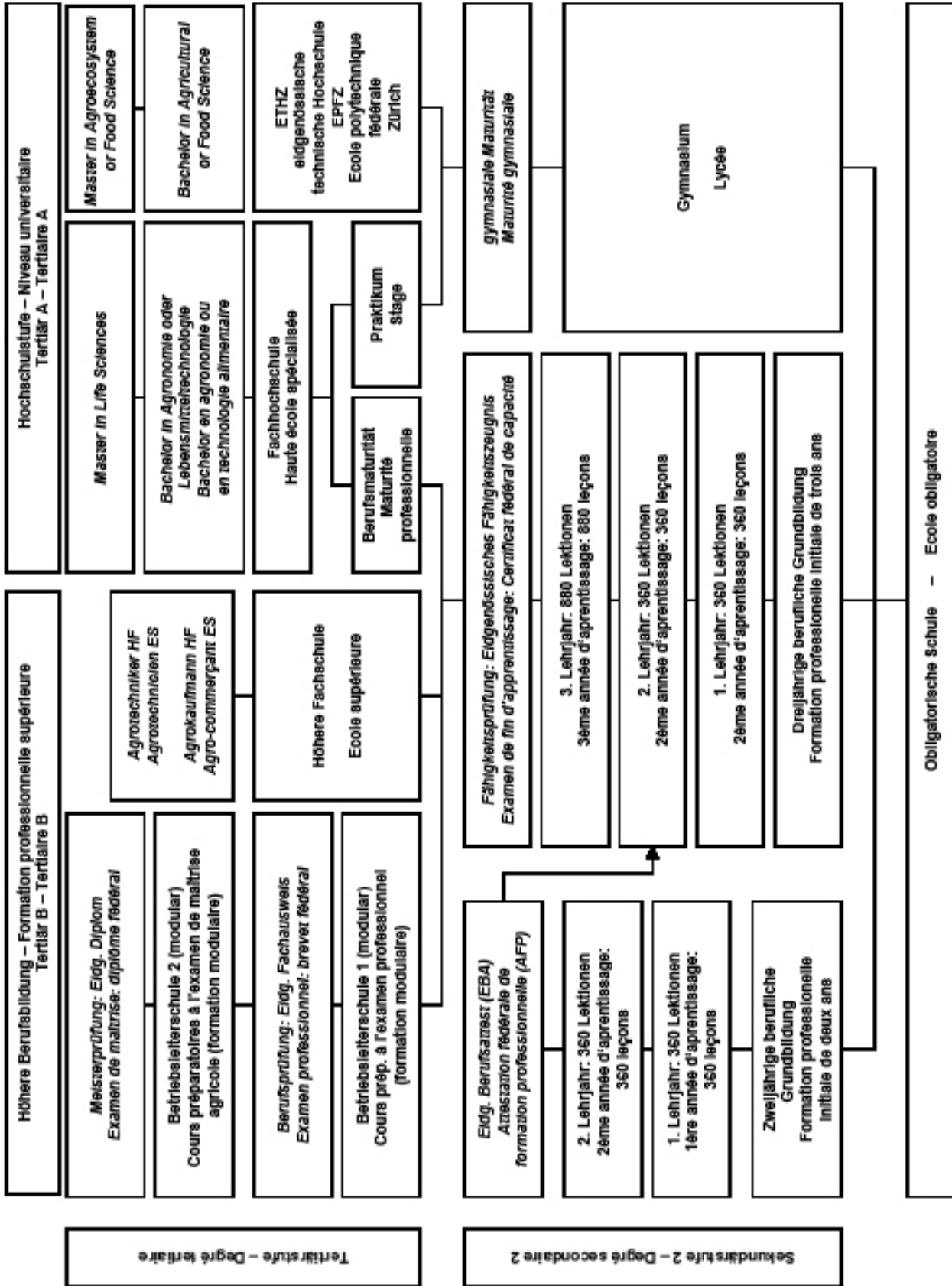

11. Bevölkerung, Organisationen, Bildung

11. Population, organisations, formation

11.1 Schweizerische Gesamtbevölkerung und Anteil der Landwirtschaft Population suisse et la part afférente à l'agriculture

| Kantone Cantons | Gesamtbevölkerung Population totale | | In landw. Haushalten lebende Personen ¹ Personnes vivant dans le ménage paysan ¹ | | | | Veränderung zwischen 1990 und 2000 Variation de 1990 à 2000 | |
|--------------------|--|------------------|---|----------------|---|------------|--|--------------|
| | 1990 | 2000 | Total | | In % der Bevölkerung En % de la population | | Absolut Chiffres absolus | in % en % |
| | | | 1990 | 2000 | 1990 | 2000 | | |
| ZH | 1 179 044 | 1 247 906 | 20 669 | 14 535 | 1.8 | 1.2 | -6 134 | -29.7 |
| BE | 958 192 | 957 197 | 55 223 | 42 166 | 5.8 | 4.4 | -13 057 | -23.6 |
| LU | 326 268 | 350 504 | 29 509 | 19 014 | 9.0 | 5.4 | -10 495 | -35.6 |
| UR | 34 208 | 34 777 | 2 826 | 2 081 | 8.3 | 6.0 | -745 | -26.4 |
| SZ | 111 964 | 128 704 | 7 990 | 5 471 | 7.1 | 4.3 | -2 519 | -31.5 |
| OW | 29 025 | 32 427 | 3 233 | 2 201 | 11.1 | 6.8 | -1 032 | -31.9 |
| NW | 33 044 | 37 235 | 2 696 | 1 878 | 8.2 | 5.0 | -818 | -30.3 |
| GL | 38 508 | 38 183 | 1 761 | 1 318 | 4.6 | 3.5 | -443 | -25.2 |
| ZG | 85 546 | 100 052 | 3 327 | 1 832 | 3.9 | 1.8 | -1 495 | -44.9 |
| FR | 213 571 | 241 706 | 16 643 | 12 849 | 7.8 | 5.3 | -3 794 | -22.8 |
| SO | 231 746 | 244 341 | 6 546 | 4 923 | 2.8 | 2.0 | -1 623 | -24.8 |
| BS | 199 411 | 188 079 | 109 | 142 | 0.1 | 0.1 | 33 | 30.3 |
| BL | 233 488 | 259 374 | 4 152 | 3 411 | 1.8 | 1.3 | -741 | -17.8 |
| SH | 72 160 | 73 392 | 2 642 | 1 980 | 3.7 | 2.7 | -662 | -25.1 |
| AR | 52 229 | 53 504 | 3 577 | 2 605 | 6.8 | 4.9 | -972 | -27.2 |
| AI | 13 870 | 14 618 | 2 476 | 2 008 | 17.9 | 13.7 | -468 | -18.9 |
| SG | 427 501 | 452 837 | 21 111 | 16 243 | 4.9 | 3.6 | -4 868 | -23.1 |
| GR | 173 890 | 187 058 | 9 462 | 7 871 | 5.4 | 4.2 | -1 591 | -16.8 |
| AG | 507 508 | 547 493 | 15 749 | 11 786 | 3.1 | 2.2 | -3 963 | -25.2 |
| TG | 209 362 | 228 875 | 14 550 | 11 106 | 6.9 | 4.9 | -3 444 | -23.7 |
| TI | 282 181 | 306 846 | 2 776 | 2 683 | 1.0 | 0.9 | -93 | -3.4 |
| VD | 601 816 | 640 657 | 22 211 | 17 357 | 3.7 | 2.7 | -4 854 | -21.9 |
| VS | 249 817 | 272 399 | 7 357 | 8 234 | 2.9 | 3.0 | 877 | 11.9 |
| NE | 163 985 | 167 949 | 4 646 | 3 731 | 2.8 | 2.2 | -915 | -19.7 |
| GE | 379 190 | 413 673 | 2 249 | 1 824 | 0.6 | 0.4 | -425 | -18.9 |
| JU | 66 163 | 68 224 | 4 870 | 4 120 | 7.4 | 6.0 | -750 | -15.4 |
| CH | 6 873 687 | 7 288 010 | 268 360 | 203 369 | 3.9 | 2.8 | -64 991 | -24.2 |

¹ Einteilung nach dem Hauptberuf des Haushaltvorstandes, gemäss Angaben der Befragten

¹ Répartition selon la profession principale du chef de ménage, d'après les indications des personnes questionnées

Eidgenössische Volkszählungen

Recensements fédéraux de la population

11.2 Die schweizerische Wohnbevölkerung Population résidante de la Suisse

Ständige Wohnbevölkerung in 1000 Personen am Jahresende; ab 2010 inklusive Personen im Asylprozess mit einer Gesamtaufenthaltsdauer von mindestens 12 Monaten; Definition «städtisch/ländlich» auf Basis der eidgenössischen Volkszählung 2000.

Population résidante permanente en 1000 personnes; dès 2010 y comprises les personnes dans le processus d'asile résidant depuis 12 mois ou plus en Suisse. Définition «régions urbaines/régions rurales» sur la base du recensement fédéral de la population 2000

| Bestand und Struktur | 1950 | 1980 | 1990 | 2000 | 2005 | 2008 | 2009 | 2010 | Etat et structure |
|--------------------------|-------|-------|-------|-------|-------|-------|-------|-------|---------------------------------|
| Ständige Wohnbevölkerung | 4 717 | 6 335 | 6 751 | 7 204 | 7 459 | 7 702 | 7 786 | 7 870 | Population résidante permanente |
| Ausländer | 285 | 914 | 1 127 | 1 424 | 1 542 | 1 670 | 1 714 | 1 766 | Etrangers |
| Städtisch | ... | 4 722 | 4 983 | 5 259 | 5 469 | 5 666 | 5 733 | 5 799 | Régions urbaines |
| Ländlich | ... | 1 614 | 1 767 | 1 945 | 1 990 | 2 036 | 2 052 | 2 071 | Régions rurales |
| Anteile in % | | | | | | | | | Part en % |
| - Ausländer | 6.0 | 14.4 | 16.7 | 19.8 | 20.7 | 21.7 | 22.0 | 22.4 | - Etrangers |
| - Ländlich | ... | 25.5 | 26.2 | 27.0 | 26.7 | 26.4 | 26.4 | 26.3 | - Régions rurales |
| Altersgruppen in % | | | | | | | | | Groupes d'âges en % |
| 0 - 19 Jahre | 30.6 | 27.5 | 23.4 | 23.1 | 21.9 | 21.2 | 21.0 | 20.9 | 0 - 19 ans |
| 20 - 64 Jahre | 59.8 | 58.6 | 62.0 | 61.5 | 62.1 | 62.2 | 62.2 | 62.2 | 20 - 64 ans |
| 65 und mehr Jahre | 9.6 | 13.9 | 14.6 | 15.4 | 16.0 | 16.6 | 16.8 | 16.9 | 65 ans et plus |

Bundesamt für Statistik (BFS), statistisches Lexikon der Schweiz

Office fédéral de la statistique (OFS), Encyclopédie statistique de la Suisse

11. Bevölkerung, Organisationen, Bildung

11. Population, organisations, formation

11.3 Beschäftigte in Betrieben, die der Landwirtschaft vor- oder nachgelagert sind, 2008

Emplois dans des secteurs en amont et en aval de l'agriculture, 2008

Gliederung der Wirtschaftszweige gemäss der allgemeinen Systematik der Wirtschaftszweige (NOGA 2008)

Classification des branches économique selon la nomenclature générale des activités économiques (NOGA 2008)

| Sektor | Nr. No | Anzahl Nombre | Secteur |
|--|--------------------|------------------|---|
| In vorgelagerten Unternehmen ~ Dans des entreprises en amont | | | |
| Gewinnung von Steinen und Erden, Bergbau | 8 ¹ | 72 | Industries extractives |
| Herstellung von Futtermitteln | 10.9 | 1 881 | Fabrication d'aliments pour animaux |
| Herstellung von Holz-, Flecht-, Korb- und Korkwaren | 16 ¹ | 587 | Fabrication d'articles en bois et en liège |
| Herstellung von Düngemitteln und Stickstoffverbindungen | 20.15 | 95 | Fabrication de produits azotés et d'engrais |
| Herstellung von Schädlingsbekämpfungsmitteln und Desinfektionsmitteln | 20.20 | 1 443 | Fabrication de pesticides et d'autres produits agrochimiques |
| Herstellung von Seifen, Wasch-, Reinigungs- und Poliermitteln | 20.41 ¹ | 28 | Fabrication de savons, détergents et produits d'entretien |
| Herstellung von sonstigen chemischen Erzeugnissen | 20.59 ¹ | 77 | Fabrication d'autres produits chimiques |
| Metallerzeugung und -bearbeitung | 24 ¹ | 235 | Métallurgie |
| Herstellung von Metallerzeugnissen | 25 ¹ | 1 390 | Fabrication de produits métalliques |
| Herstellung von land- und forstwirtschaftlichen Maschinen | 28.30 | 1 337 | Fabrication de machines agricoles et forestières |
| Energieversorgung | | | Production et distribution d'électricité, de gaz, de vapeur et d'air conditionné |
| | 35 ¹ | 351 | |
| Wasserversorgung | 36 ¹ | 23 | Captage, traitement et distribution d'eau |
| Hochbau | 41 ¹ | 1 199 | Construction de bâtiments |
| Tiefbau | 42 ¹ | 406 | Génie civil |
| Handelsvermittlung von landwirtschaftlichen Grundstoffen, lebenden Tieren, textilen Rohstoffen und Halbwaren | | | Intermédiaires du commerce en matières premières agricoles, animaux vivants, matières premières textiles et produits semi-finis |
| | 46.11 | 181 | |
| Handelsvermittlung von Nahrungsmitteln, Getränken und Tabakwaren | 46.17 | 185 | Intermédiaires du commerce en denrées, boissons et tabac |
| Grosshandel mit Getreide, Rohtabak, Saatgut und Futtermitteln | 46.21 | 3 389 | Commerce de gros de céréales, de tabac non manufacturé, de semences et d'aliments pour le bétail |
| Grosshandel mit landwirtschaftlichen Maschinen, und Geräten | 46.61 | 3 402 | Commerce de gros de matériel agricole |
| Detailhandel mit Blumen, Pflanzen, Sämereien, Düngemitteln, zoologischem Bedarf und lebenden Tieren | 47.76 | 9 964 | Commerce de détail de fleurs, plantes, graines, engrais, animaux de compagnie |
| Landverkehr und Transport in Rohrfernleitungen | 49 ¹ | 1 468 | Transports terrestres et transport par conduites |
| Erbringung von Dienstleistungen der Informationstechnologie | 62 ¹ | 1 002 | Programmation, conseil et autres activités informatiques |
| Informationsdienstleistungen | 63 ¹ | 80 | Services d'information |
| Erbringung von Finanzdienstleistungen | 64 ³ | 2 146 | Activités des services financiers |
| Versicherungen, Rückversicherungen und Pensionskassen (ohne Sozialversicherung) | 65 ³ | 880 | Assurance |
| Mit Finanz- und Versicherungsdienstleistungen verbundene Tätigkeiten | 66 ³ | 637 | Activités auxiliaires de services financiers et d'assurance |
| Verwaltung und Führung von Unternehmen und Betrieben; Unternehmensberatung | 70 | 1 067 | Activités des sièges sociaux; conseil de gestion |
| Forschung und Entwicklung | 72 | 296 | Recherche-développement scientifique |
| Veterinärwesen | 75 | 4 611 | Activités vétérinaires |
| Vermietung von Maschinen, Geräten und sonstigen beweglichen Sachen | 77.3 ³ | 41 | Location et location-bail d'autres machines, équipements et biens |
| Öffentliche Verwaltung, Verteidigung; Sozialversicherung | 84 ² | 3 795 | Administration publique et défense; sécurité sociale obligatoire |
| Erziehung und Unterricht | 85 ² | 6 088 | Enseignement |
| Beschäftigte in vorgelagerten Unternehmen | | 48 356 | Emplois dans les entreprises en amont |

Anmerkungen siehe am Schluss der Tabelle

Remarques voir à la fin du tableau

./.

11. Bevölkerung, Organisationen, Bildung

11. Population, organisations, formation

11.3 Beschäftigte in Betrieben, die der Landwirtschaft vor- oder nachgelagert sind, 2008 Schluss Fin

Emplois dans des secteurs en amont et en aval de l'agriculture, 2008

Gliederung der Wirtschaftszweige gemäss der allgemeinen Systematik der Wirtschaftszweige (NOGA 2008)

Classification des branches économique selon la nomenclature générale des activités économiques (NOGA 2008)

| Sektor | Nr. No | Anzahl Nombre | Secteur |
|---|-----------|------------------|---|
| In nachgelagerten Unternehmen ~ Dans des entreprises en aval | | | |
| Schlachten und Fleischverarbeitung | 10.1 | 10 514 | Transformation et conservation de la viande et préparation de produits à base de viande |
| Fischverarbeitung | 10.2 | 230 | Transformation et conservation de poisson, de crustacés et de mollusques |
| Obst- und Gemüseverarbeitung | 10.3 | 1 233 | Transformation et conservation de fruits et légumes |
| Herstellung von pflanzlichen und tierischen Ölen und Fetten | 10.4 | 426 | Fabrication d'huiles et graisses végétales et animales |
| Milchverarbeitung | 10.5 | 9 091 | Fabrication de produits laitiers |
| Mahl- und Schälmaschinen, Herstellung von Stärke und Stärkeerzeugnissen | 10.6 | 1 346 | Travail des grains; fabrication de produits amylacés |
| Herstellung von Back- und Teigwaren | 10.7 | 12 261 | Fabrication de produits de boulangerie-pâtisserie et de pâtes alimentaires |
| Herstellung von sonstigen Nahrungsmitteln | 10.8 | 19 093 | Fabrication d'autres produits alimentaires |
| Getränkeherstellung | 11 | 6 222 | Fabrication de boissons |
| Tabakverarbeitung | 12 | 3 123 | Fabrication de produits à base de tabac |
| Grosshandel mit Blumen und Pflanzen | 46.22 | 1 573 | Commerce de gros de fleurs et plantes |
| Grosshandel mit lebenden Tieren | 46.23 | 850 | Commerce de gros d'animaux vivants |
| Grosshandel mit Häuten, Fellen und Leder | 46.24 | 187 | Commerce de gros de cuirs et peaux |
| Grosshandel mit Obst, Gemüse und Kartoffeln | 46.31 | 5 946 | Commerce de gros de fruits et légumes |
| Grosshandel mit Fleisch und Fleischwaren | 46.32 | 1 667 | Commerce de gros de viandes et de produits à base de viande |
| Grosshandel mit Milch, Milcherzeugnissen, Eiern, Speiseölen und Nahrungsfetten | 46.33 | 2 125 | Commerce de gros de produits laitiers, œufs, huiles et matières grasses comestibles |
| Grosshandel mit Getränken | 46.34 | 6 076 | Commerce de gros de boissons |
| Grosshandel mit Tabakwaren | 46.35 | 896 | Commerce de gros de produits à base de tabac |
| Grosshandel mit Zucker, Süswaren und Backwaren | 46.36 | 728 | Commerce de gros de sucre, chocolat et confiserie |
| Grosshandel mit Kaffee, Tee, Kakao und Gewürzen | 46.37 | 1 141 | Commerce de gros de café, thé, cacao et épices |
| Grosshandel mit sonstigen Nahrungs- und Genussmitteln | 46.38 | 5 641 | Commerce de gros d'autres produits alimentaires |
| Grosshandel mit Nahrungs- und Genussmitteln, Getränken und Tabakwaren, ohne ausgeprägten Schwerpunkt | 46.39 | 6 260 | Commerce de gros non spécialisé de denrées, boissons et tabac |
| Detailhandel mit Waren verschiedener Art, Hauptrichtung Nahrungs- und Genussmittel, Getränke und Tabakwaren | 47.11 | 67 659 | Commerce de détail en magasin non spécialisé à prédominance alimentaire |
| Detailhandel mit Obst, Gemüse und Kartoffeln | 47.21 | 531 | Commerce de détail de fruits et légumes en magasin spécialisé |
| Detailhandel mit Fleisch und Fleischwaren | 47.22 | 9 100 | Commerce de détail de viandes et de produits à base de viande en magasin spécialisé |
| Detailhandel mit Back- und Süswaren | 47.24 | 29 068 | Commerce de détail de pain, pâtisserie et confiserie en magasin spécialisé |
| Detailhandel mit Getränken | 47.25 | 3 735 | Commerce de détail de boissons en magasin spécialisé |
| Detailhandel mit Tabakwaren | 47.26 | 414 | Commerce de détail de produits à base de tabac en magasin spécialisé |
| Sonstiger Detailhandel mit Nahrungs- und Genussmitteln | 47.29 | 4 474 | Autres commerces de détail alimentaires en magasin spécialisé |
| Beschäftigte in nachgelagerten Unternehmen | | 211 610 | Emplois dans les entreprises en aval |
| Beschäftigte in vor- und nachgelagerten Betrieben | | 259 966 | Emplois dans les entreprises en amont et en aval |
| Total der in der Schweiz Beschäftigten gemäss Betriebszählung 2008 | | 4 192 645 | Total des emplois en Suisse, recensement des entreprises 2008 |

¹ Anteil, entsprechend dem Anteil der Landwirtschaft an den Bauinvestitionen

² Anteil, entsprechend dem Anteil der landwirtschaftlichen Bevölkerung an der Gesamtbevölkerung

³ Anteil, entsprechend dem Anteil der landwirtschaftlichen Unternehmungen am Total der Unternehmungen

¹ Pourcentage, en proportion de la part de l'agriculture aux investissements dans la construction

² Pourcentage, correspondant à la proportion de la population agricole par rapport à la totalité de la population

³ Pourcentage, proportionnel à la part des entreprises agricoles par rapport au total des entreprises

11. Bevölkerung, Organisationen, Bildung

11. Population, organisations, formation

11.4 Schweizerischer Bauernverband und landwirtschaftliche Hauptvereine Union Suisse des Paysans et sociétés principales d'agriculture

| Jahre Années | Schweiz. Bauern- verband | Schweiz. landwirt. Verein ¹ | Association des Groupem. et Organisat. Romands de l'Agriculture (AGORA) | Unione dei Contadini Ticinesi | Schweizerischer alpwirtschaftlicher Verband | | Schweizerischer Bäuerinnen- und Landfrauenverband | | Schweizerische Landjugendvereinigung | |
|-----------------|--------------------------------|---|--|-------------------------------------|--|------------------------|--|-------------------------------|--|-------------------------|
| | Union Suisse des Paysans | Société suisse d'agriculture ¹ | | | Société suisse d'économie alpestre | | Union suisse des paysannes et des femmes rurales | | Association des jeunesses rurales suisses | |
| | Sektionen | Zweigvereine | Sektionen | Sektionen | Kollektiv- mitglieder | Einzel- mitglieder | Sektionen | Sektionsmit- glieder, 1000 | Gruppen | Mitglieder ² |
| | Sections | Sections | Sections | Sections | Membres collectifs | Membres individuels | Sections | Membres des sect., en 1000 | Groupes | Membres ² |
| 1970 | 71 | 35 | 25 | 24 | 85 | ... | 17 | 46 | 50 | 2 500 |
| 1980 | 86 | 35 | 23 | 33 | 106 | ... | 17 | 56 | 112 | 5 860 |
| 1990 | 88 | 31 | 21 | 33 | 144 | ... | 20 | 69 | 113 | 6 233 |
| 2000 | 88 | 26 | 22 | 33 | 155 | 1 295 | 20 | 68 | 92 | 4 826 |
| 2003 | 85 | ... | 21 | 32 | 154 | 1 150 | 21 | 66 | 83 | 4 233 |
| 2004 | 85 | ... | 21 | 33 | 154 | 901 | 21 | 66 | 83 | 4 089 |
| 2005 | 85 | ... | 20 | 34 | 155 | 815 | 21 | 63 | 80 | 3 960 |
| 2006 | 79 | ... | 20 | 34 | 176 | 790 | 27 | 69 | 76 | 3 700 |
| 2007 | 81 | ... | 21 | 33 | 175 | 755 | 27 | 69 | 73 | 3 544 |
| 2008 | 78 | ... | 21 | 32 | 161 | 744 | 27 | 68 | 73 | 3 468 |
| 2009 | 79 | ... | 21 | 32 | 195 | 1 015 | 28 | 66 | 70 | 3 266 |
| 2010 | 79 | ... | 21 | 32 | 190 | 619 | 28 | 63 | 68 | 3 418 |
| 2011 | 79 | ... | 22 | 32 | 183 | 540 | 28 | 63 | 66 | 3 290 |

¹ Seit 2001 im Schweizerischen Bauernverband integriert
² Inbegriffen 22 - 26 Kollektivmitglieder

¹ Dès 2001 intégrée dans l'Union Suisse des Paysans
² Y compris 22 - 26 membres collectifs

Jahresberichte der Verbände und Vereine

Rapports annuels des fédérations et associations

11.5 Schweizer Milchproduzenten SMP Producteurs Suisses de Lait PSL

Bis April 1999: Zentralverband schweizerischer Milchproduzenten

Jusqu'au mois d'avril 1999: Union centrale des producteurs suisses de lait

| Jahre Années | Regionale Verbände | Lokale Milch- produzenten- Organisationen | Milch- produzenten ¹ | Von den Milchproduzenten gehaltene Kühe ¹ | Milch- einlieferungen ^{1,2} |
|-----------------|---------------------------|---|-------------------------------------|--|---|
| | Fédérations régionales | Sociétés locales | Producteurs de lait ¹ | Nombre de vaches par producteur de lait ¹ | Livraisons de lait ^{1,2} |
| | | | | GVE ~ UGB | t |
| 1997-1998 | 13 | 3 801 | ... | 664 501 | 3 113 352 |
| 1998-1999 | 13 | 3 300 | ... | ... | ... |
| 1999-2000 | 13 | 3 200 | 39 890 | 621 790 | 2 976 137 |
| 2000-2001 | 13 | 3 309 | 38 082 | 622 986 | 3 110 938 |
| 2001-2002 | 13 | 3 213 | 36 231 | 615 478 | 3 107 480 |
| 2002-2003 | 13 | 3 026 | 34 671 | 607 487 | 3 079 814 |
| 2003-2004 | 13 | ... | 33 072 | 587 400 | 3 072 044 |
| 2004-2005 | 13 | ... | 31 673 | 566 420 | 3 093 638 |
| 2005-2006 | 13 | ... | 30 163 | 564 842 | 3 064 215 |
| 2006-2007 | 13 | ... | 29 172 | 571 454 | 3 118 601 |
| 2007-2008 | 12 | ... | 28 014 | 563 693 | 3 183 090 |
| 2008-2009 | 12 | ... | 27 131 | 578 689 | 3 290 982 |
| 2009-2010 | 12 | ... | 26 434 | 560 801 | 3 303 121 |
| 2010-2011 | 12 | ... | 25 739 | 551 447 | 3 303 719 |

¹ Auswertung der Daten über die Milchproduktion des BLW
² Ohne Zonenmilch

¹ Evaluation des données sur la production de lait de l'OFAG
² Sans le lait de la zone franche

Milchstatistik der Schweiz und Geschäftsbericht der Schweizer Milch-
produzenten (SMP), Auswertung des Bundesamtes für Landwirtschaft (BLW)

Statistique laitière de la Suisse et Rapport de gestion des Producteurs
Suisses de Lait (PSL), évaluation de l'Office fédérale de l'agriculture (OFAG)

11. Bevölkerung, Organisationen, Bildung

11. Population, organisations, formation

11.6 Lehrverträge für das eidgenössische Fähigkeitszeugnis (EFZ) Contrats d'apprentissage pour le certificat fédéral de compétence (CFC)

Anzahl Lehrverhältnisse für das Berufsfeld Landwirtschaft sowie die Berufe Milchtechnologe und Pferdefachmann für das Jahr 2011 gemäss altem und neuem Regelement. Allfällig abweichende Berufsbezeichnungen nach altem Reglement in Klammern.

Nombre de contrats d'apprentissage pour le champ professionnel de l'agriculture ainsi que les professions technologue en industrie laitière et professionnel du cheval pour l'an 2011 selon l'ancien règlement et le règlement actuel. Des désignations divergentes pour les professions selon l'ancien règlement sont mises entre parenthèses.

| Kanton Canton | Neue Lehrverhältnisse 2011 Nouveaux contrats d'apprentissage 2011 | | | Gesamtbestand der Lehrverhältnisse 2011 Total des contrats d'apprentissages 2011 | | |
|---|--|------------|-----------|---|------------|-----------|
| | Total | Männer | Frauen | Total | Hommes | Femmes |
| Geflügelfachmann/-frau (Geflügelzüchter/-in) ~ Aviculteur/-trice | | | | | | |
| ZH | - | - | - | 1 | 1 | - |
| BE | 1 | - | 1 | 2 | 1 | 1 |
| LU | 1 | 1 | - | 3 | 2 | 1 |
| SG | 1 | 1 | - | 1 | 1 | - |
| TG | 1 | 1 | - | 1 | 1 | - |
| JU | 1 | 1 | - | 1 | 1 | - |
| CH | 5 | 4 | 1 | 9 | 7 | 2 |
| GemüsegärtnerIn ~ Maraîcher/Maraîchère | | | | | | |
| ZH | 3 | 2 | 1 | 6 | 3 | 3 |
| BE | 6 | 6 | - | 11 | 8 | 3 |
| LU | - | - | - | 1 | 1 | - |
| ZG | 2 | 2 | - | 3 | 3 | - |
| FR | 2 | 1 | 1 | 2 | 1 | 1 |
| SO | - | - | - | 1 | - | - |
| BL | 2 | 2 | - | 4 | 4 | - |
| SG | 5 | 5 | - | 8 | 6 | 2 |
| AG | - | - | - | 3 | 3 | - |
| TG | 6 | 5 | 1 | 9 | 6 | 3 |
| TI | 1 | 1 | - | 1 | 1 | - |
| VD | 2 | 2 | - | 7 | 6 | 1 |
| GE | 2 | 2 | - | 3 | 3 | - |
| JU | - | - | - | 1 | 1 | - |
| CH | 31 | 28 | 3 | 60 | 46 | 14 |
| Milchtechnologe/-technologin ~ Technologue en industrie laitière | | | | | | |
| ZH | 7 | 6 | 1 | 13 | 12 | 1 |
| BE | 23 | 16 | 7 | 65 | 54 | 11 |
| LU | 15 | 12 | 3 | 34 | 29 | 5 |
| UR | - | - | - | 1 | 1 | - |
| SZ | 5 | 5 | - | 7 | 7 | - |
| OW | 3 | 3 | - | 5 | 5 | - |
| NW | 1 | 1 | - | 5 | 5 | - |
| ZG | - | - | - | - | - | - |
| FR | 40 | 37 | 3 | 88 | 80 | 8 |
| SO | - | - | - | 1 | - | 1 |
| AR | - | - | - | 2 | 2 | - |
| AI | - | - | - | 1 | 1 | - |
| SG | 12 | 12 | - | 30 | 25 | 5 |
| GR | 2 | 2 | - | 7 | 4 | 3 |
| AG | 4 | 1 | 3 | 11 | 6 | 5 |
| TG | 7 | 6 | 1 | 22 | 21 | 1 |
| TI | 1 | 1 | - | 1 | 1 | - |
| VD | 5 | 3 | 2 | 20 | 16 | 4 |
| VS | 2 | 2 | - | 2 | 2 | - |
| NE | 1 | 1 | - | 4 | 3 | 1 |
| JU | 2 | 1 | 1 | 4 | 3 | 1 |
| CH | 130 | 109 | 21 | 323 | 277 | 46 |

.I.

11. Bevölkerung, Organisationen, Bildung

11. Population, organisations, formation

11.6 Lehrverträge für das eidgenössische Fähigkeitszeugnis (EFZ) Contrats d'apprentissage pour le certificat fédéral de compétence (CFC)

Fortsetzung

Suite

Anzahl Lehrverhältnisse für das Berufsfeld Landwirtschaft sowie die Berufe Milchtechnologe und Pferdefachmann für das Jahr 2011 gemäss altem und neuem Regelement. Allfällig abweichende Berufsbezeichnungen nach altem Reglement in Klammern.

Nombre de contrats d'apprentissage pour le champ professionnel de l'agriculture ainsi que les professions technologue en industrie laitière et professionnel du cheval pour l'an 2011 selon l'ancien règlement et le règlement actuel. Des désignations divergentes pour les professions selon l'ancien règlement sont mises entre parenthèses.

| Kanton Canton | Neue Lehrverhältnisse 2011 Nouveaux contrats d'apprentissage 2011 | | | Gesamtbestand der Lehrverhältnisse 2011 Total des contrats d'apprentissages 2011 | | |
|------------------|--|--------------|------------|---|--------------|------------|
| | Total | Männer | Frauen | Total | Hommes | Femmes |
| | Landwirt/-in auch mit Schwerpunkt Biolandbau ~ Agriculteur/Agricultrice, y comprise l'agriculture biologique | | | | | |
| ZH | 60 | 52 | 8 | 158 | 132 | 26 |
| BE | 225 | 193 | 32 | 592 | 506 | 86 |
| LU | 98 | 88 | 10 | 278 | 247 | 31 |
| UR | 13 | 12 | 1 | 24 | 23 | 1 |
| SZ | 43 | 40 | 3 | 45 | 42 | 3 |
| OW | 15 | 15 | - | 17 | 17 | - |
| NW | 8 | 8 | - | 14 | 13 | 1 |
| GL | 5 | 5 | - | 6 | 6 | - |
| ZG | 33 | 29 | 4 | 41 | 36 | 5 |
| FR | 91 | 84 | 7 | - | - | - |
| SO | 20 | 18 | 2 | 84 | 76 | 8 |
| BL | 40 | 32 | 8 | 42 | 33 | 9 |
| SH | 9 | 7 | 2 | 16 | 13 | 3 |
| AI | 2 | 2 | - | 21 | 21 | - |
| AR | 3 | 3 | - | - | - | - |
| SG | 81 | 74 | 7 | 209 | 191 | 18 |
| GR | 48 | 41 | 7 | 122 | 104 | 18 |
| AG | 94 | 85 | 9 | 110 | 97 | 13 |
| TG | 63 | 60 | 3 | 181 | 170 | 11 |
| TI | 8 | 5 | 3 | 22 | 15 | 7 |
| VD | 76 | 66 | 10 | 216 | 190 | 26 |
| NE | 37 | 29 | 8 | 46 | 38 | 8 |
| GE | 10 | 8 | 2 | 14 | 11 | 3 |
| JU | 66 | 58 | 8 | 68 | 59 | 9 |
| CH | 1 148 | 1 014 | 134 | 2 326 | 2 040 | 286 |
| | Pferdefachmann/-frau ~ Professionnel/professionnelle du cheval | | | | | |
| ZH | 21 | 3 | 18 | 48 | 7 | 41 |
| BE | 16 | 1 | 15 | 49 | 3 | 46 |
| LU | 6 | - | 6 | 11 | 1 | 10 |
| SZ | 2 | 1 | 1 | 4 | 1 | 3 |
| ZG | 3 | - | 3 | 6 | - | 6 |
| FR | 3 | - | 3 | 5 | - | 5 |
| SO | 3 | - | 3 | 16 | 1 | 15 |
| BL | 1 | - | 1 | 4 | - | 4 |
| SH | 1 | - | 1 | 2 | - | 2 |
| AI | - | - | - | 1 | - | 1 |
| SG | 9 | - | 9 | 23 | 1 | 22 |
| GR | 2 | - | 2 | 4 | - | 4 |
| AG | 9 | - | 9 | 21 | 1 | 20 |
| TG | 4 | - | 4 | 11 | 3 | 8 |
| TI | 1 | - | 1 | 1 | - | 1 |
| VD | 24 | 2 | 22 | 51 | 8 | 43 |
| VS | 4 | - | 4 | 6 | - | 6 |
| NE | 2 | - | 2 | 3 | - | 3 |
| GE | 1 | - | 1 | 2 | - | 2 |
| JU | 1 | - | 1 | 3 | - | 3 |
| CH | 113 | 7 | 106 | 271 | 26 | 245 |

.J.

11. Bevölkerung, Organisationen, Bildung

11. Population, organisations, formation

11.6 Lehrverträge für das eidgenössische Fähigkeitszeugnis (EFZ) Contrats d'apprentissage pour le certificat fédéral de compétence (CFC)

Schluss
Fin

Anzahl Lehrverhältnisse für das Berufsfeld Landwirtschaft sowie die Berufe Milchtechnologie und Pferdefachmann für das Jahr 2011 gemäss altem und neuem Regelement. Allfällig abweichende Berufsbezeichnungen nach altem Reglement in Klammern.

Nombre de contrats d'apprentissage pour le champ professionnel de l'agriculture ainsi que les professions technologique en industrie laitière et professionnel du cheval pour l'an 2011 selon l'ancien règlement et le règlement actuel. Des désignations divergentes pour les professions selon l'ancien règlement sont mises entre parenthèses.

| Kanton Canton | Neue Lehrverhältnisse 2011 Nouveaux contrats d'apprentissage 2011 | | | Gesamtbestand der Lehrverhältnisse 2011 Total des contrats d'apprentissages 2011 | | |
|--|--|-----------|-----------|---|------------|-----------|
| | Total | Männer | Frauen | Total | Hommes | Femmes |
| Obstfachmann/-frau (Obstbauer/Obstbäuerin) ~ Arboriculteur/-trice | | | | | | |
| ZH | 5 | 5 | - | 9 | 9 | - |
| SZ | 1 | - | 1 | 1 | - | 1 |
| BL | 2 | 1 | 1 | 2 | 1 | 1 |
| GR | - | - | - | 1 | - | 1 |
| AG | 1 | 1 | - | 1 | 1 | - |
| TG | 2 | 2 | - | 4 | 4 | - |
| CH | 11 | 9 | 2 | 18 | 15 | 3 |
| Weintechnologe/-technologin ~ Caviste | | | | | | |
| ZH | 2 | 1 | 1 | 4 | 3 | 1 |
| BE | 1 | 1 | - | 1 | 1 | - |
| LU | - | - | - | 1 | 1 | - |
| BL | 1 | 1 | - | 2 | 2 | - |
| SH | - | - | - | 2 | 2 | - |
| AG | - | - | - | 1 | 1 | - |
| TG | - | - | - | 1 | 1 | - |
| TI | 1 | 1 | - | 5 | 5 | - |
| VD | 11 | 7 | 4 | 29 | 22 | 7 |
| NE | 2 | 1 | 1 | 5 | 3 | 2 |
| GE | 1 | 1 | - | 5 | 4 | 1 |
| CH | 19 | 13 | 6 | 56 | 45 | 11 |
| Winzer/-in ~ Viticulteur/Viticultrice | | | | | | |
| ZH | 5 | 4 | 1 | 17 | 13 | 4 |
| BE | 2 | 1 | 1 | 4 | 2 | 2 |
| LU | 1 | 1 | - | 3 | 2 | 1 |
| FR | 1 | 1 | - | 2 | 2 | - |
| BL | 2 | 2 | - | 3 | 3 | - |
| SG | 1 | 1 | - | 4 | 4 | - |
| GR | 8 | 7 | 1 | 15 | 14 | 1 |
| AG | 7 | 6 | 1 | 11 | 9 | 2 |
| TG | 4 | 2 | 2 | 6 | 4 | 2 |
| TI | 8 | 7 | 1 | 21 | 20 | 1 |
| VD | 20 | 17 | 3 | 48 | 40 | 8 |
| NE | 11 | 10 | 1 | 15 | 12 | 3 |
| GE | 7 | 7 | - | 10 | 9 | 1 |
| CH | 77 | 66 | 11 | 159 | 134 | 25 |

11. Bevölkerung, Organisationen, Bildung

11. Population, organisations, formation

11.7 Lehrverträge für das eidgenössische Berufsattest (EBA) Contrats d'apprentissage pour l'attestation fédérale pratique (AFP)

Anzahl Lehrverhältnisse für Agrarpraktiker, Milchpraktiker und Pferdewarte für das Jahr 2011.

Nombre de contrats d'apprentissage pour les agropracticiens, les employés en industrie laitière et les gardien de chevaux pour l'an 2011.

| Kanton Canton | Neue Lehrverhältnisse 2011 Nouveaux contrats d'apprentissage 2011 | | | Gesamtbestand der Lehrverhältnisse 2011 Total des contrats d'apprentissages 2011 | | |
|--|--|------------|-----------|---|------------|-----------|
| | Total | Männer | Frauen | Total | Hommes | Femmes |
| Agrarpraktiker/-in EBA ~ Agropractien/agropracticienne AFP | | | | | | |
| ZH | 12 | 11 | 1 | 25 | 22 | 3 |
| BE | 40 | 38 | 2 | 58 | 53 | 5 |
| LU | 8 | 6 | 2 | 17 | 15 | 2 |
| SZ | 1 | 1 | - | 2 | 2 | - |
| OW | 1 | 1 | - | 1 | 1 | - |
| NW | - | - | - | 1 | 1 | - |
| GL | 1 | 1 | - | 1 | 1 | - |
| ZG | 1 | 1 | - | 1 | 1 | - |
| FR | 13 | 13 | - | 14 | 14 | - |
| SO | - | - | - | 4 | 4 | - |
| BL | 6 | 5 | 1 | 6 | 5 | 1 |
| SH | 1 | 1 | - | 2 | 2 | - |
| SG | 9 | 7 | 2 | 17 | 15 | 2 |
| GR | 9 | 6 | 3 | 13 | 9 | 4 |
| AG | 8 | 7 | 1 | 9 | 8 | 1 |
| TG | 6 | 3 | 3 | 12 | 9 | 3 |
| TI | 3 | 3 | - | 5 | 5 | - |
| VD | 1 | 1 | - | 4 | 4 | - |
| JU | 8 | 8 | - | 8 | 8 | - |
| CH | 128 | 113 | 15 | 200 | 179 | 21 |
| Milchpraktiker/-in EBA ~ Employé/employée en industrie laitière AFP | | | | | | |
| ZH | 1 | 1 | - | 1 | 1 | - |
| BE | 7 | 3 | 4 | 11 | 4 | 7 |
| LU | 1 | 1 | - | 6 | 4 | 2 |
| SZ | 1 | 1 | - | 2 | 2 | - |
| NW | - | - | - | 1 | 1 | - |
| FR | 4 | 4 | - | 7 | 6 | 1 |
| AR | 1 | 1 | - | 1 | 1 | - |
| SG | 3 | 3 | - | 4 | 4 | - |
| GR | 1 | 1 | - | 1 | 1 | - |
| TG | 6 | 5 | 1 | 6 | 5 | 1 |
| VD | - | - | - | 1 | 1 | - |
| VS | 1 | 1 | - | 1 | 1 | - |
| NE | - | - | - | 1 | 1 | - |
| GE | 1 | 1 | - | 1 | 1 | - |
| CH | 26 | 21 | 5 | 43 | 32 | 11 |

./.

11. Bevölkerung, Organisationen, Bildung
11. Population, organisations, formation

11.7 Lehrverträge für das eidgenössische Berufsattest (EBA)

Schluss

Contrats d'apprentissage pour l'attestation fédéral pratique (AFP)

Fin

Anzahl Lehrverhältnisse für Agrarpraktiker, Milchpraktiker und Pferdewarte für das Jahr 2011.

Nombre de contrats d'apprentissage pour les agropraticiens, les employés en industrie laitière et les gardien de chevaux pour l'an 2011.

| Kanton Canton | Neue Lehrverhältnisse 2011 Nouveaux contrats d'apprentissage 2011 | | | Gesamtbestand der Lehrverhältnisse 2011 Total des contrats d'apprentissages 2011 | | |
|------------------|--|-----------|-----------|---|-----------|------------|
| | Total | Männer | Frauen | Total | Hommes | Femmes |
| | Pferdewart/-in EBA ~ Gardien/gardiennne de chevaux AFP | | | | | |
| ZH | 9 | 4 | 5 | 17 | 4 | 13 |
| BE | 6 | - | 6 | 17 | 2 | 15 |
| LU | 9 | 1 | 8 | 14 | 1 | 13 |
| UR | 1 | - | 1 | 2 | - | 2 |
| SZ | 1 | - | 1 | 1 | - | 1 |
| ZG | 2 | - | 2 | 2 | - | 2 |
| FR | 1 | 1 | - | 1 | 1 | - |
| SO | 4 | - | 4 | 9 | - | 9 |
| BL | 4 | - | 4 | 5 | - | 5 |
| SH | 2 | 1 | 1 | 2 | 1 | 1 |
| SG | 8 | 1 | 7 | 14 | 1 | 13 |
| GR | - | - | - | 1 | - | 1 |
| AG | 7 | - | 7 | 12 | - | 12 |
| TG | 4 | - | 4 | 6 | - | 6 |
| TI | - | - | - | 2 | 1 | 1 |
| VD | 6 | 3 | 3 | 11 | 3 | 8 |
| NE | 2 | 1 | 1 | 2 | 1 | 1 |
| GE | 1 | 1 | - | 3 | 1 | 2 |
| CH | 67 | 13 | 54 | 121 | 16 | 105 |

11. Bevölkerung, Organisationen, Bildung

11. Population, organisations, formation

11.8 Eidgenössische Fähigkeitszeugnisse und Berufsatteste Certificats fédéraux de capacité et attestations fédérales de formation professionnelle

Für das Berufsfeld Landwirtschaft und für weitere landwirtschaftsnahe Berufe

Pour le champ professionnel de l'agriculture et pour autres professions proches de l'agriculture

| Beruf | 1985 | 1990 | 1995 | 2000 | 2005 | 2009 | 2010 | 2011 | Profession |
|--|--------------|--------------|------------|------------|------------|--------------|--------------|--------------|--|
| Berufsfeld Landwirtschaft ~ Champ professionnel de l'agriculture | | | | | | | | | |
| Eidgenössische Fähigkeitszeugnisse ~ Certificats fédéraux de capacité | | | | | | | | | |
| Landwirt | 1 587 | 1 329 | 950 | 881 | 807 | 867 | 1 118 | 1 097 | Agriculteur |
| Geflügelfachmann (Geflügelzüchter) | 11 | 29 | 4 | 5 | 9 | 6 | 2 | 2 | Aviculteur |
| Gemüsegärtner | 35 | 33 | 13 | 20 | 21 | 30 | 15 | 42 | Maraîcher |
| Obstfachmann (Obstbauer) | 8 | 5 | 9 | 6 | 7 | 22 | 17 | 13 | Arboriculteur |
| Weintechnologe | 17 | 33 | 18 | 32 | 21 | 29 | 44 | 37 | Caviste |
| Winzer | 45 | 25 | - | 37 | 36 | 79 | 91 | 38 | Viticulteur |
| Total | 1 703 | 1 454 | 994 | 981 | 901 | 1 033 | 1 287 | 1 229 | Total |
| Eidgenössische Berufsatteste ~ Attestations fédérales de formation professionnelle | | | | | | | | | |
| Agrarpraktiker | - | - | - | - | - | - | - | 92 | Agropraticien |
| Landwirtschaftsnahe Berufe ~ Professions proches de l'agriculture | | | | | | | | | |
| Eidgenössische Fähigkeitszeugnisse ~ Certificats fédéraux de capacité | | | | | | | | | |
| Getränketechnologe | 5 | 8 | 4 | 3 | - | - | - | - | Cidrier |
| Käser | 214 | 156 | 110 | 116 | 1 | - | - | - | Fromager |
| Milchtechnologe | - | - | - | - | 86 | 103 | 116 | 98 | Technologue en industrie laitière |
| Molkerist | 27 | 25 | 24 | 16 | - | - | - | - | Laitier |
| Bereiter (Pferdepfleger, Rennreiter) ¹ | 49 | 56 | 64 | 53 | 61 | 84 | 99 | 41 | Ecuyer (palefrenier, cavalier de course) ¹ |
| Pferdefachmann ² | ... | ... | ... | ... | ... | ... | ... | 81 | Professionnel du cheval ² |
| Total | 295 | 245 | 202 | 188 | 148 | 187 | 215 | 220 | Total |
| Eidgenössische Berufsatteste ~ Attestations fédérales de formation professionnelle | | | | | | | | | |
| Milchpraktiker | - | - | - | - | - | - | - | 26 | Employé en industrie laitière |
| Pferdewart | - | - | - | - | - | - | - | 40 | Gardien de cheval |

¹ ab 2011 nur noch Bereiter

² ab 2011 inbegriffen Gangpferdereiten, klassisches Reiten, Pferdepflege, Pferderennsport, Westernreiten

¹ ab 2011 nur noch Bereiter

² ab 2011 inbegriffen Gangpferdereiten, klassisches Reiten, Pferdepflege, Pferderennsport, Westernreiten

11. Bevölkerung, Organisationen, Bildung

11. Population, organisations, formation

11.9 Naturwissenschaftliche Berufsmaturität

Maturité professionnelle des sciences naturelles

| Schulen Ecoles | Erfolgreiche Abschlüsse ~ Diplômés | | | | | | | |
|--|------------------------------------|------------|------------|------------|------------|------------|------------|------------|
| | 2003 | 2004 | 2005 | 2006 | 2007 | 2008 | 2009 | 2010 |
| Centre professionnel du Litoral neuchâtois (CPLN) ¹ | 1 | 8 | 3 | 7 | 4 | 11 | 10 | 2 |
| Ecole d'agriculture de Marcelin, Morges | - | - | - | - | 11 | 13 | 17 | 23 |
| Berufsbildungszentrum Buchs, Rheinhof (bzb Rheinhof) | - | - | - | - | 6 | - | 11 | 15 |
| Inforama Rütli, Zollikofen | 32 | 32 | 30 | 31 | 32 | 27 | 45 | 31 |
| Landwirtschaftliche Schule Liebegg, Gränichen | 15 | 17 | 18 | 11 | 14 | - | - | - |
| Berufsfachschule Aarau | - | - | - | - | - | - | 14 | 21 |
| Landwirtschaftliche Schule Plantahof, Landquart | 18 | 19 | 20 | 20 | 18 | 20 | 11 | 21 |
| Strickhof, Lindau | 34 | 24 | 44 | 38 | 47 | 42 | 52 | 27 |
| Total | 116 | 119 | 134 | 128 | 153 | 135 | 183 | 159 |

Anzahl Maturitätsabschlüsse nach Berufen ~ Nombre de certificats de maturité selon les professions

Berufsfeld Landwirtschaft ~ Champ professionnel de l'agriculture

| | | | | | | | | |
|------------------------------|----|----|----|----|----|----|----|----|
| Gemüsegärtner ~ Maraîcher | 1 | - | 1 | - | - | - | - | 1 |
| Landwirt ~ Agriculteur | 40 | 28 | 32 | 25 | 29 | 26 | 43 | 36 |
| Obstfachmann ~ Arboriculteur | - | - | - | - | - | - | - | - |
| Weintechnologe ~ Caviste | 2 | - | 1 | - | 2 | - | 2 | 1 |
| Winzer ~ Viticulteur | - | 3 | 2 | - | 5 | 8 | 3 | 2 |

Landwirtschaftsnahe Berufe ~ Professions proches de l'agriculture

| | | | | | | | | |
|--|-----------|----------|----------|----------|----------|----------|----------|-----------|
| Bereiter ~ Ecuyer | - | 1 | 2 | - | 1 | 1 | 1 | - |
| Getränketechnologe ~ Cidrier | 1 | - | - | - | - | - | - | - |
| Lebensmitteltechnologie ² ~ Technologue en denrées alimentaires ² | 7 | 6 | 5 | 1 | 5 | 5 | 5 | 8 |
| Käser ~ Fromager | 1 | 2 | - | 1 | - | - | - | - |
| Milchtechnologie ² ~ Technologue en industrie laitière ² | - | - | 2 | 2 | 2 | 2 | 1 | 1 |
| Molkerist ~ Laitier | 1 | - | - | - | - | - | - | - |
| Total | 53 | 9 | 9 | 4 | 8 | 8 | 7 | 49 |

¹ Bis 2005 Ecole cantonale des métiers de la terre et de la nature, Cernier

² Neue Ausbildung ab 2002

¹ Jusqu'à l'année 2005 Ecole cantonale des métiers de la terre et de la nature, Cernier

² Nouvelle formation dès 2002

Bundesamt für Statistik (BFS)

Office fédéral de la statistique (OFS)

11.10 Berufsprüfungen (eidgenössischer Fachausweis)

Examens professionnels (brevet fédéral)

| Beruf | 2000 | 2005 | 2006 | 2007 | 2008 | 2009 | 2010 | 2011 | Profession |
|---|------------|------------|------------|------------|------------|------------|------------|------------|--|
| Berufsfeld Landwirtschaft ~ Champ professionnel de l'agriculture | | | | | | | | | |
| Landwirt | 222 | 215 | 220 | 235 | 165 | 216 | 291 | 292 | Agriculteur |
| Obstbauer | 2 | - | 2 | - | - | 11 | 3 | - | Arboriculteur |
| Winzer | 6 | 13 | 2 | 12 | 3 | 7 | - | - | Viticulteur |
| Weintechnologe | 6 | 4 | 3 | 5 | 4 | 3 | 2 | - | Caviste |
| Total | 236 | 232 | 227 | 252 | 172 | 237 | 296 | 292 | Total |
| Landwirtschaftsnahe Berufe ~ Professions proches de l'agriculture | | | | | | | | | |
| Käsereifachmann ¹ | 35 | - | - | - | - | - | - | - | Fromager ¹ |
| Milchtechnologie ¹ | - | - | 16 | 26 | 20 | 33 | 16 | 15 | Technologue en industrie laitière ¹ |
| Lebensmitteltechnologie | - | - | - | - | - | - | 31 | 5 | Technologue en denrées alimentaires |
| Bereiter | - | 18 | - | 26 | - | - | - | - | Ecuyer |
| Total | 35 | 18 | 16 | 52 | 20 | 33 | 47 | 15 | Total |

¹ Ab 2005 gibt es anstelle der Berufsprüfungen als Käsereifachmann, Molkereifachmann und Milchtechnologie nur noch die Berufsprüfung für Milchtechnologien

¹ A partir de 2005, les examens professionnels de fromager, de laitier et de technologue en industrie laitière ont été remplacés par l'examen professionnel de technologue en industrie laitière

Bundesamt für Berufsbildung und Technologie (BBT)

Office fédéral de la formation professionnelle et de la technologie (OFFT)

11. Bevölkerung, Organisationen, Bildung

11. Population, organisations, formation

11.11 Höhere Fachprüfungen - Meisterprüfungen (Meisterdiplom) Examens professionnels supérieurs - Examens de maîtrise (diplôme de maîtrise)

| Beruf | 2000 | 2005 | 2006 | 2007 | 2008 | 2009 | 2010 | 2011 | Profession |
|---|------------|------------|------------|------------|---|------------|------------|------------|---|
| Berufsfeld Landwirtschaft ~ Champ professionnel de l'agriculture | | | | | | | | | |
| Landwirt | 163 | 190 | 144 | 180 | 165 | 147 | 128 | 120 | Agriculteur |
| Geflügelzüchter | - | - | - | - | - | 9 | - | - | Aviculteur |
| Gemüsegärtner | - | - | 17 | 17 | - | - | 12 | - | Maraîcher |
| Obstbauer | - | 4 | 1 | - | - | - | 9 | 2 | Arboriculteur |
| Weintechnologe | 2 | - | 2 | 1 | 6 | 1 | - | 2 | Caviste |
| Winzer | 7 | - | 7 | 8 | 1 | 12 | - | - | Viticulteur |
| Total | 172 | 194 | 171 | 206 | 172 | 169 | 149 | 124 | Total |
| Landwirtschaftsnahe Berufe ~ Professions proches de l'agriculture | | | | | | | | | |
| Käser ¹ | 33 | - | - | - | - | - | - | - | Fromager ¹ |
| Lebensmitteltechnologe | - | 20 | 23 | - | 33 | - | - | 21 | Technologue en den- rées alimentaires |
| Milchtechnologe ¹ | - | 12 | 20 | - | 16 | 16 | 10 | 18 | Technologue en indu- strie laitière ¹ |
| Total | 33 | 32 | 43 | 0 | 49 | 16 | 10 | 39 | Total |
| ¹ Ab 2005 gibt es anstelle der Berufsprüfungen als Käsefachmann, Molkereifachmann und Milchtechnologe nur noch die Berufsprüfung für Milchtechnologe | | | | | ¹ A partir de 2005, les examens professionnels de fromager, de laitier et de technologue en industrie laitière ont été remplacés par l'examen professionnel de technologue en industrie laitière | | | | |

Bundesamt für Berufsbildung und Technologie (BBT)

Office fédéral de la formation professionnelle et de la technologie (OFFT)

11.12 Diplome als Techniker TS Diplômes comme technicien ET

| Beruf | 2000 | 2005 | 2006 | 2007 | 2008 | 2009 | 2010 | 2011 | |
|--------------|-----------|-----------|-----------|-----------|-----------|-----------|-----------|-----------|--------------|
| Frauen | - | - | 1 | - | 2 | 2 | 2 | 2 | Femmes |
| Männer | 11 | 21 | 15 | 13 | 12 | 16 | 28 | 19 | Hommes |
| Total | 11 | 21 | 16 | 13 | 14 | 18 | 30 | 21 | Total |

Strickhof Lindau

Strickhof Lindau

11. Bevölkerung, Organisationen, Bildung

11. Population, organisations, formation

11.13 Berufsprüfungen für Bäuerinnen (eidgenössischer Fachausweis) Examens professionnel de paysannes (brevet fédéral)

| Kantone | Erfolgreiche Absolventinnen mit Eidg. Fachausweis ~ Candidates qui ont réussi le brevet fédéral | | | | | | | | |
|-----------|---|------------|-----------|-----------|-----------|-----------|-----------|------------|------------|
| | 1990 | 1995 | 2000 | 2005 | 2007 | 2008 | 2009 | 2010 | 2011 |
| ZH | 9 | 7 | 2 | 3 | 7 | 9 | 3 | 8 | 14 |
| BE | 37 | 24 | 21 | 7 | 14 | 17 | 19 | 24 | 18 |
| LU | 24 | 27 | 11 | 2 | 5 | 10 | 17 | 13 | 26 |
| UR | - | - | 3 | - | - | 1 | - | 1 | - |
| SZ | 1 | 8 | 1 | 3 | 2 | 1 | 1 | 2 | 2 |
| OW/NW | 16 | 1 | 7 | - | - | 4 | 4 | 4 | 2 |
| GL | 1 | 4 | - | - | - | - | - | 2 | - |
| ZG | 4 | 1 | - | - | 2 | 1 | 4 | 1 | 1 |
| FR | 6 | 7 | 2 | 1 | 2 | 4 | 3 | 7 | 3 |
| SO | 5 | 8 | - | - | - | 1 | 2 | 4 | 3 |
| BS/BL | 5 | 6 | - | 2 | - | - | 2 | 1 | - |
| SH | - | 1 | 1 | 1 | - | 3 | - | 1 | 3 |
| AR/AI | 2 | 4 | 1 | - | 2 | - | 2 | 1 | 4 |
| SG | 16 | 12 | 3 | 3 | 4 | 5 | 6 | 10 | 23 |
| GR | 6 | 1 | - | - | 3 | 1 | 1 | 4 | 6 |
| AG | 10 | 6 | 1 | 4 | 6 | 4 | 12 | 12 | 8 |
| TG | 17 | 4 | 10 | 3 | 1 | 1 | 2 | 2 | 4 |
| TI | - | - | - | - | - | - | - | 1 | - |
| VD | 10 | 10 | 1 | - | 7 | 2 | 1 | - | 1 |
| VS | 4 | 5 | - | - | - | - | - | - | - |
| NE | - | 9 | - | - | 1 | - | - | - | - |
| GE | - | - | - | - | - | - | - | - | - |
| JU | 3 | - | - | - | 1 | 1 | 1 | 3 | 1 |
| CH | 176 | 145 | 64 | 29 | 57 | 65 | 80 | 101 | 119 |

Schweiz. Bäuerinnen- und Landfrauenverband (SBLV)

Union suisse des paysannes et des femmes rurales (USPF)

11.14 Höhere Fachprüfungen für Bäuerinnen (eidgenössisches Diplom) Examens professionnel supérieurs de paysannes (diplôme fédérale)

| Kantone | Erfolgreiche Absolventinnen mit eidg. Diplom ~ Candidates qui ont réussi le diplôme fédéral | | | | | | | |
|-----------|---|----------|----------|----------|----------|----------|----------|----------|
| | 1999 | 2005 | 2006 | 2007 | 2008 | 2009 | 2010 | 2011 |
| ZH | 1 | - | - | - | - | - | - | - |
| BE | - | 3 | - | - | 1 | - | 2 | - |
| LU | - | - | 1 | - | - | - | - | 1 |
| UR | - | 1 | - | - | - | - | - | - |
| NW | - | - | - | - | - | - | - | 1 |
| ZG | - | - | - | - | - | - | - | - |
| FR | 3 | 1 | - | - | - | - | - | - |
| SH | - | - | - | - | - | - | 1 | - |
| AR | - | 1 | - | - | - | - | - | - |
| SG | - | 1 | - | 1 | 1 | - | - | - |
| AG | - | - | 1 | 1 | - | - | - | - |
| TG | - | - | 1 | - | - | - | - | - |
| VD | 9 | - | - | - | - | - | - | - |
| VS | 1 | - | - | 1 | - | - | - | - |
| GE | 1 | - | - | - | - | - | - | - |
| JU | 1 | - | - | - | - | - | - | - |
| CH | 16 | 7 | 3 | 3 | 2 | 0 | 3 | 2 |

Schweiz. Bäuerinnen- und Landfrauenverband (SBLV)

Union suisse des paysannes et des femmes rurales (USPF)

11. Bevölkerung, Organisationen, Bildung

11. Population, organisations, formation

11.15 Fachhochschulen FH Hautes écoles spécialisées HES

| Fachrichtungen | Erfolgreiche Prüfungsabsolventen ~ Diplômés | | | | | Sections |
|---|---|------------|------------|------------|------------|-------------------------------|
| | 2007 | 2008 | 2009 | 2010 | 2011 | |
| Berner Fachhochschule | | | | | | |
| Lebensmitteltechnologie | - | 8 | 8 | 20 | 27 | Agroalimentaire Agronomie |
| Landwirtschaft | 65 | 67 | 49 | 70 | 56 | |
| Zürcher Fachhochschule | | | | | | |
| Biotechnologie | 36 | 33 | 32 | 31 | 37 | Biotechnologie |
| Lebensmitteltechnologie | 32 | 42 | 36 | 29 | 34 | Agroalimentaire |
| Chemie | 39 | 1 | 28 | 22 | 25 | Chimie |
| Umweltingenieurwesen | 61 | 85 | 60 | 107 | 107 | Ingénierie de l'environnement |
| Fachhochschule Nordwestschweiz | | | | | | |
| Chemie | 43 | - | - | - | - | Chimie |
| Molecular Life Science | - | - | - | 44 | 53 | Molecular Life Science |
| Life Science Technologies | - | - | - | 30 | 52 | Life Science Technologies |
| Haute Ecole Spécialisée de Suisse occidentale | | | | | | |
| Life Technologies | 33 | 35 | 38 | 27 | 37 | Technologies du vivant |
| Chemie | 7 | 14 | 13 | 22 | 19 | Chimie |
| Oenologie | 11 | 17 | 15 | 10 | 12 | Oenologie |
| Umweltingenieurwesen | 37 | 9 | 11 | 30 | 18 | Ingénierie de l'environnement |
| Landwirtschaft | 16 | 10 | 1 | 7 | 5 | Agronomie |
| Total | 380 | 321 | 291 | 449 | 482 | Total |

Bundesamt für Statistik (BFS)

Office fédéral de la statistique (OFS)

11.16 Abschlüsse im Bereich Agrar- und Lebensmittelwissenschaften der ETH Zürich Diplômes de fin d'études dans le domaine d'agronomie et des sciences alimentaires de l'EPF Zurich

| Jahre | Frauen | Männer | Agrarwirtschaft | Agrarpflanzenwissenschaften | Nutztierwissenschaften | Agrarbiotechnologie | Agrarökologie | Lebensmittelwissenschaften | Total |
|--------|--------|--------|-----------------------------|-----------------------------|--|------------------------------------|------------------------------------|---------------------------------|-------|
| Années | Femmes | Hommes | Economie rurale | Science des plantes cultiv. | Zootéchnie (prod. animale) | Biotechnologie agricole | Ecologie agricole | Science alimentaire | |
| 2001 | 49 | 45 | 20 | 14 | 15 | 1 | 4 | 40 | 94 |
| 2002 | 37 | 43 | 15 | 11 | 2 | 6 | 1 | 45 | 80 |
| 2003 | 47 | 44 | 7 | 15 | 8 | 3 | 9 | 49 | 91 |
| 2004 | 30 | 43 | 15 | 3 | 7 | 1 | 7 | 40 | 73 |
| 2005 | 32 | 34 | 9 | 8 | 1 | 2 | 5 | 41 | 66 |
| 2006 | 33 | 28 | 7 | 10 | 9 | 4 | 6 | 25 | 61 |
| 2007 | 42 | 40 | 7 | 13 | 9 | 0 | 0 | 53 | 82 |
| 2008 | 10 | 6 | 0 | 3 | 1 | 0 | 3 | 9 | 16 |
| | | | Master in Agrarwissenschaft | | | Master in Lebensmittelwissenschaft | | | |
| | | | Vertiefung Animal Science | Vertiefung Crop Science | Vertiefung Food and Resource Economics | Vertiefung Food Processing | Vertiefung Food Quality and Safety | Vertiefung Nutrition and Health | |
| 2008 | 5 | - | - | - | 2 | 1 | 1 | 1 | 5 |
| 2009 | 32 | 13 | 4 | 10 | 6 | 9 | 15 | 1 | 45 |
| 2010 | 31 | 10 | 4 | 2 | 8 | 9 | 9 | 9 | 41 |
| 2011 | 41 | 29 | 7 | 15 | 8 | 16 | 17 | 7 | 70 |

Departementskoordinator D-AGRL, ETH Zürich

Coordinateur du département D-AGRL, EPF Zurich

12. Internationale Vergleiche

12. Comparaisons au niveau international

Tabelle ~ Tableau

Seite ~ Page

| | | |
|-------|---|-----|
| 12.1 | Struktur der landwirtschaftlichen Betriebe in den EU-Mitgliedstaaten Structure des exploitations agricoles dans les pays membres de la UE..... | 248 |
| 12.2 | Die landwirtschaftlichen Gesamtrechnungen 2010 ausgewählter EU-Staaten und der Schweiz Les Comptes économiques de l'agriculture 2010 d'une sélection d'États membres de l'UE et de la Suisse | 252 |
| 12.3 | Einige Durchschnitt-Preise 2010 der Landwirtschaftsmärkte ausgewählter EU-Staaten und der Schweiz Prix moyens 2010 des marchés agricoles d'une sélection d'États de l'UE et de la Suisse | 254 |
| 12.4 | Einige Indikatoren über die Landwirtschaft ausgewählter EU-Staaten und der Schweiz Indicateurs agricoles d'une sélection d'États de l'UE et de la Suisse | 256 |
| 12.5 | Fläche und Bevölkerung in ausgewählten Ländern Surface et population dans les pays choisis | 258 |
| 12.6 | Produktion landwirtschaftlicher Erzeugnisse Production des produits agricoles | 259 |
| 12.7 | Aussenhandel mit landwirtschaftlichen Produkten Commerce extérieur des produits agricoles..... | 260 |
| 12.8 | Weltmarktpreise Prix sur le marché mondial..... | 261 |
| 12.9 | Ausgaben für einen Gesamtwarenkorb und Nahrungsmittel in verschiedenen Weltstädten Dépenses pour un ensemble de marchandises et de denrées alimentaires dans diverses villes du monde | 262 |
| 12.10 | Preisniveauindizes im europäischen Vergleich Indices des niveaux de prix en comparaison européenne | 263 |

12. Internationale Vergleiche 12. Comparaisons au niveau international

Anlässlich der Strukturhebung von 2007 wurden in den 27 Ländern der europäischen Union 7,3 Millionen Landwirtschaftsbetriebe (mit einer wirtschaftlichen Grösse von mindestens einer europäischen Grösseneinheit) gezählt. Diese bewirtschafteten eine Fläche von 161,3 Millionen ha insgesamt und rund 22,1 ha je Betrieb. Die Tschechische Republik mit einer durchschnittlichen Betriebsgrösse von 134,6 ha, die Slowakische Republik mit 119,3 ha, Grossbritannien mit 80,6 ha, Estland mit 66,5, Dänemark mit 60,0 ha, Luxemburg mit 58,4 ha, Frankreich mit 55,7 ha und Deutschland mit 48,4 ha übertrafen diesen Durchschnitt um mehr als 100 %. Malta mit 1,7 ha, Zypern mit 5,0 ha, Griechenland mit 5,6 ha, Slowenien mit 7,5 ha und Italien mit 9,0 ha erreichten hingegen weniger als die Hälfte davon. Den unterschiedlichen klimatischen Bedingungen entsprechend variierten die betrieblichen Ausrichtungen. In den südeuropäischen Ländern Spanien, Italien, Griechenland und Portugal, sowie auch in Zypern herrschten Dauerkulturbetriebe vor. Demgegenüber waren in den nördlicheren Ländern Dänemark, Finnland und Schweden, sowie auch in der Tschechischen und in der Slowakischen Republik und Ungarn die Ackerbaubetriebe am zahlreichsten. Weideviehbetriebe, wie in der Schweiz, waren in fast allen anderen EU-Ländern vorherrschend. (Tabelle 12.1)

Selon le recensement des structures réalisé en 2007, les 27 pays de l'Union européenne totalisent 7,3 millions d'exploitations agricoles (d'au moins 1 Unités de Dimension Européenne). Celles-ci exploitaient une surface totale de 161,3 millions d'hectares, soit en moyenne 22,1 ha par exploitation. Plusieurs pays dépassent cette moyenne par exploitation de plus de 100 % : la République tchèque (134,6 ha), la Slovaquie (119,3 ha), la Grande-Bretagne (80,6 ha), l'Estonie (66,5 ha) le Danemark (60,0 ha), le Luxembourg (58,4 ha), la France (55,7 ha) et l'Allemagne (48,4 ha). D'autres atteignent en revanche moins de la moitié de cette surface moyenne : Malte (1,7 ha), la Chypre (5,0 ha), la Grèce (5,6 ha), la Slovénie (7,5 ha) et l'Italie (9,0 ha). L'orientation des exploitations varie souvent en fonction des conditions climatiques. Les cultures pérennes dominent dans les pays d'Europe méridionale (Espagne, Italie, Grèce et Portugal) ainsi qu'en Chypre, tandis que les grandes cultures prévalent dans les pays nordiques (Danemark, Finlande, Suède) ainsi qu'en République tchèque, en Slovaquie et en Hongrie. Tout comme en Suisse, les exploitations dites herbivores prédominent dans presque tous les pays européens. (Tableau 12.1)

Zahl der landw. Betriebe und Betriebsgrösse in den EU-Mitgliedstaaten, Schweiz und Norwegen 2007 Nombre et grandeur des exploitations agricoles dans les pays membres de la UE, Suisse et Norvège 2007

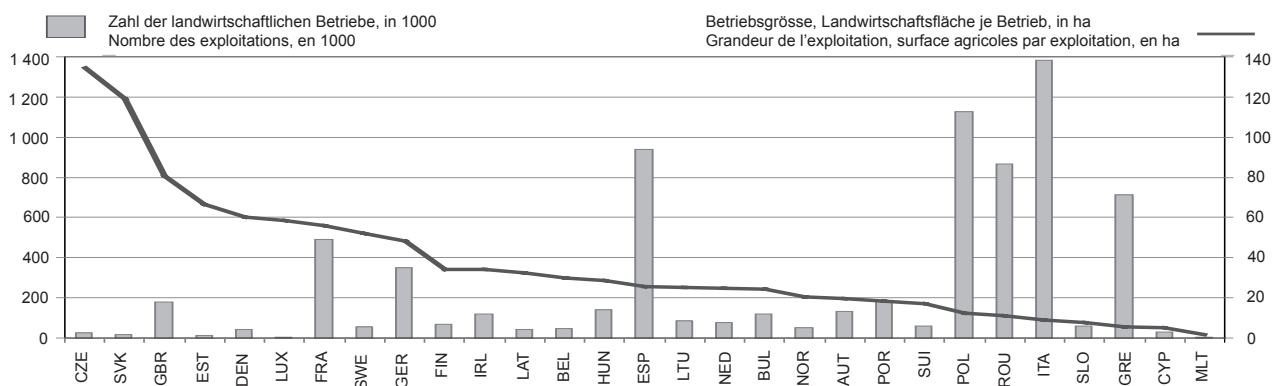

Im Jahr 2009 umfasst die Schweiz gemäss den Angaben der FAO 0,3 Promille der weltweiten Wies- und Ackerfläche und beherbergt 1,1 Promille der Weltbevölkerung. Mit einer Person auf 20 Aren Acker-, Wies- und produktiver Weidefläche ist sie dichter besiedelt als die meisten europäischen Länder. Von Malta abgesehen, weisen in Europa lediglich die Niederlande mit 11,6 Aren, Belgien mit 12,8 Aren und Deutschland mit 20,5 Aren eine noch geringere pflanzenbaulich nutzbare Fläche je Einwohner auf. Aber nur über einen Fünftel bis einen Drittel dessen, was Schweizern an Acker-, Wies- und Weideland durchschnittlich zur Verfügung steht, verfügen Einwohner von Japan, Ägypten und Israel. In Australien andererseits trifft es auf einen Einwohner 100 Mal soviel Land wie in der Schweiz. (Tabelle 12.5) Nach der gleichen Quelle verfügte die Schweiz im Jahre 2010 über einen Anteil von 0,2 Promille der Getreideanbaufläche und 1,1 Promille des Rindviehbestandes, produzierte jedoch 6,8 Promille der Kuhmilch, 2,3 Promille des Rindfleisches und 2,3 Promille des Schweinefleisches. (Tabelle 12.6)

Mit 101 Milliarden US-Dollars erzielten die USA im Jahr 2009 im internationalen Handel mit Landwirtschaftsprodukten den höchsten Ertrag. Auf den nächsten Plätzen folgten die Niederlande mit 74 Milliarden US-Dollars, Deutschland und Frankreich mit 64 beziehungsweise 58 Milliarden US-Dollars und Brasilien mit 53 Milliarden. Zusammen mit China, Japan, Grossbritannien und Italien bildeten die vier erstgenannten Länder auch die Spitzengruppe hinsichtlich des Einfuhrwertes von Landwirtschaftsprodukten. Die Schweiz bezog 1,0 % und lieferte 0,7 % des Weltagrarhandelsvolumens. (Tabelle 12.4)

Selon les données de la FAO pour l'an 2009, la Suisse comprend 0,3 pour mille des surfaces mondiales de prairies et de terres assolées et héberge 1,1 pour mille de la population mondiale. Avec une surface de 20 ares de prairies, de terres assolées et de pâturages productifs par habitant, la Suisse est peuplée d'une manière plus dense que la plupart des pays européens. Exception faite de Malte, seuls les Pays-Bas (11,6 ares), la Belgique (12,8 ares) et l'Allemagne (20,5 ares) présentent une surface cultivable par habitant plus faible en Europe. En même temps, le Japon, l'Égypte et Israël ne disposent que d'un peu plus d'un cinquième de la surface de prairies, de pâturage et de terres assolées à disposition des Suisses, alors que les Australiens en ont 100 fois plus. (Tableau 12.5)

Toujours selon la même source, la Suisse disposait, en 2010, de 0,2 pour mille des surfaces mondiales de céréales, et son cheptel bovin représentait 1,1 pour mille du total mondial. Elle a cependant produit 6,8 pour mille du lait de vache, 2,3 pour mille de la viande bovine et 2,3 pour mille de la viande de porc (Tableau 12.6).

En 2009, les États-Unis ont gagné 101 milliards de dollars grâce au commerce international de produits agricoles, soit le montant le plus élevé devant les Pays-Bas (74 milliards), l'Allemagne (64 milliards), la France (58 milliards) et le Brésil (53 milliards). Avec la Chine, le Japon, la Grande-Bretagne et l'Italie, ces pays constituent aussi le groupe de tête en ce qui concerne la valeur d'importation de produits agricoles. La Suisse a importé 1,0 % et exporté 0,7 % du volume mondial du commerce de produits agricoles. (Tableau 12.4)

12. Internationale Vergleiche 12. Comparaisons au niveau international

12.1 Struktur der landwirtschaftlichen Betriebe in den EU-Mitgliedstaaten, 2007 Structure des exploitations agricoles dans les pays membres de la UE, 2007

Betriebe mit mind. 1 Europäischen Grösseneinheit. Schweiz und Norwegen zum Vergleich.
Exploitations d'au moins 1 Unité de Dimension Européenne. Suisse et Norvège pour comparaison.

| Merkmal | Belgien Belgique | Bulgarien Bulgarie | Dänemark Danemark | Deutschland Allemagne | Estland Estonie | Finnland Finlande | Frankreich France | Griechenland Grèce |
|--|---------------------|-----------------------|----------------------|--------------------------|--------------------|----------------------|----------------------|-----------------------|
| Landwirtschaftliche Betriebe | | | | | | | | |
| Zahl der Betriebe, in 1000 | 46.2 | 117.8 | 44.4 | 348.5 | 12.7 | 66.6 | 491.1 | 711.1 |
| - < 5 ha | 10.4 | 93.6 | 1.7 | 63.4 | 1.9 | 5.4 | 99.5 | 506.5 |
| - 5 - 20 ha | 13.7 | 14.5 | 17.0 | 117.8 | 5.6 | 22.9 | 95.6 | 167.3 |
| - 20 - 50 ha | 13.3 | 3.6 | 10.5 | 81.9 | 2.7 | 24.2 | 99.0 | 30.2 |
| - 50 - 100 ha | 6.8 | 2.0 | 7.1 | 53.4 | 1.0 | 10.9 | 106.6 | 5.9 |
| - 100 ha < | 2.0 | 4.2 | 8.2 | 32.0 | 1.6 | 3.2 | 90.4 | 1.3 |
| Betriebsgrösse, ha LF je Betrieb | 29.7 | 24.3 | 60.0 | 48.4 | 66.5 | 34.3 | 55.7 | 5.6 |
| Anteil Betriebe ab 50 ha LF, in % | 19.0 | 5.2 | 34.5 | 24.5 | 20.2 | 21.2 | 40.1 | 1.0 |
| Besitzerverhältnisse, | | | | | | | | |
| % - Anteil an der LF insgesamt | | | | | | | | |
| Eigentum | 32.1 | 17.0 | 70.7 | 36.7 | 41.7 | 66.3 | 24.9 | 64.5 |
| Pacht, Teilpacht und and. Besitzverhältn. | 67.9 | 83.0 | 29.3 | 63.3 | 58.3 | 33.7 | 75.1 | 35.5 |
| Landwirtschaftsfläche (LF), 1000 ha | | | | | | | | |
| Ackerland | 1 372.9 | 2 867.0 | 2 660.3 | 16 861.0 | 847.8 | 2 285.8 | 27 370.8 | 3 995.5 |
| - Getreide | 841.5 | 2 559.6 | 2 450.0 | 11 881.5 | 618.5 | 2 242.9 | 18 289.6 | 2 079.4 |
| - Hülsenfrüchte | 329.8 | 1 641.7 | 1 445.2 | 6 581.0 | 290.7 | 1 167.5 | 9 033.5 | 1 138.7 |
| - Hackfrüchte | 1.7 | 9.3 | 5.6 | 108.7 | 7.1 | 5.2 | 227.9 | 20.3 |
| - Hackfrüchte | 154.0 | 14.3 | 84.3 | 690.9 | 6.8 | 43.5 | 560.0 | 37.4 |
| - Handelsgewächse | 35.4 | 738.8 | 180.1 | 1 615.7 | 74.6 | 130.8 | 2 316.9 | 357.2 |
| - Gemüse, Melonen, Erdbeeren | 40.6 | 20.0 | 11.1 | 118.9 | 1.9 | 12.1 | 240.1 | 62.2 |
| - Blumen und Zierpflanzen | 1.9 | 0.3 | 0.5 | 9.2 | 0.0 | 0.2 | 8.9 | 1.1 |
| - Futterpflanzen | 251.6 | 83.9 | 471.4 | 2 084.3 | 218.4 | 657.5 | 4 582.5 | 258.6 |
| - Schwarz- und Grünbrache | 24.5 | 50.8 | 157.4 | 643.7 | 15.5 | 224.4 | 1 264.2 | 200.3 |
| Dauergrünland | 510.0 | 230.8 | 200.8 | 4 776.9 | 224.6 | 37.1 | 8 014.6 | 815.2 |
| Dauerkulturen | 20.9 | 72.8 | 9.5 | 198.5 | 2.8 | 4.5 | 1 055.7 | 1 089.5 |
| Haus- und Nutzgärten | 0.5 | 3.8 | 0.0 | 4.1 | 1.9 | 1.2 | 10.9 | 11.4 |
| Viehbestand, 1000 GVE | | | | | | | | |
| - Einhufer, 1000 Tiere | 3 785.9 | 920.0 | 4 581.8 | 17 951.4 | 308.1 | 1 151.8 | 22 500.3 | 2 612.2 |
| - Rinder, 1000 Tiere | 34.6 | 51.3 | 52.2 | 505.9 | 5.5 | 29.5 | 368.1 | 31.5 |
| - Schafe, 1000 Tiere | 2 648.7 | 496.4 | 1 566.2 | 12 667.6 | 249.5 | 926.6 | 19 336.1 | 731.4 |
| - Ziegen, 1000 Tiere | 147.0 | 956.8 | 156.3 | 2 379.3 | 73.5 | 118.7 | 8 359.3 | 10 041.7 |
| - Schweine, 1000 Tiere | 28.8 | 147.8 | 14.4 | ... | 2.7 | 6.1 | 1 302.3 | 4 955.4 |
| - Geflügel, Mio. Tiere | 6 255.6 | 671.9 | 13 723.5 | 27 057.0 | 368.4 | 1 448.0 | 14 281.8 | 1 110.5 |
| - Geflügel, Mio. Tiere | 32.7 | 14.4 | 16.7 | 125.7 | 1.7 | 9.8 | 275.6 | 33.0 |
| Betriebswirtschaftliche Ausrichtung | | | | | | | | |
| Zahl der Betriebe, in 1000 | 46.2 | 117.8 | 44.4 | 348.5 | 12.7 | 66.6 | 491.1 | 711.1 |
| - Ackerbau | 8.0 | 33.2 | 24.2 | 81.3 | 3.3 | 39.6 | 122.9 | 164.0 |
| - Gartenbau | 3.8 | 7.4 | 0.8 | 9.3 | 0.4 | 2.5 | 13.1 | 16.4 |
| - Dauerkulturen | 2.0 | 6.1 | 0.5 | 32.3 | 0.2 | 0.5 | 86.9 | 347.0 |
| - Weidevieh | 20.4 | 28.0 | 8.8 | 144.4 | 3.8 | 16.1 | 168.1 | 45.0 |
| - Veredlung | 3.0 | 2.1 | 1.8 | 12.4 | 0.1 | 0.9 | 10.9 | 2.6 |
| - Pflanzenbauverbund | 1.1 | 11.7 | 0.9 | 9.7 | 1.3 | 1.1 | 21.2 | 84.9 |
| - Viehhaltungsverbund | 2.2 | 9.6 | 0.3 | 12.9 | 1.9 | 0.2 | 16.4 | 16.9 |
| - Pflanzenbau/Viehhaltung | 5.8 | 19.8 | 7.1 | 46.3 | 1.9 | 5.7 | 51.5 | 34.4 |
| Betriebe mit einer ausserbetrieblichen, nicht landwirtschaftlichen Erwerbstätigkeit, in % | | | | | | | | |
| | 4.0 | 5.3 | 23.5 | 22.6 | 10.8 | 27.8 | 24.7 | 1.7 |
| Arbeitskräfte | | | | | | | | |
| Familienarbeitskräfte, 1000 JAE | 51.4 | 150.7 | 34.1 | 409.6 | 12.8 | 59.6 | 367.6 | 448.6 |
| Familienfremde Arbeitskräfte, 1000 JAE | 13.4 | 71.4 | 19.5 | 190.4 | 11.7 | 12.4 | 426.7 | 99.4 |
| Familienarbeitskräfte, Personen je Betrieb | 1.6 | 2.2 | 1.4 | 2.0 | 2.3 | 1.9 | 1.2 | 1.8 |
| Arbeitskräfte insgesamt, JAE je Betrieb | 1.4 | 1.9 | 1.3 | 1.7 | 2.0 | 1.1 | 1.6 | 0.8 |
| Arbeitskräftebesatz, JAE je 100 ha LF | 4.7 | 7.7 | 2.1 | 3.6 | 3.0 | 3.1 | 2.9 | 13.7 |
| Betriebsleiter nach Altersklassen, in % | | | | | | | | |
| Unter 35 Jahre | 6.0 | 5.7 | 6.0 | 7.9 | 5.6 | 9.1 | 8.4 | 7.8 |
| 35 bis 54 Jahre | 51.1 | 39.2 | 49.4 | 62.9 | 40.0 | 55.0 | 53.5 | 37.4 |
| 55 bis 64 Jahre | 23.0 | 28.2 | 24.3 | 22.6 | 26.2 | 29.8 | 25.4 | 19.8 |
| 65 Jahre und älter | 19.8 | 26.9 | 20.3 | 6.7 | 28.3 | 6.0 | 12.6 | 35.1 |

./.

12. Internationale Vergleiche
12. Comparaisons au niveau international

Fortsetzung
Suite

| Grossbritannien Grande-Bretagne | Irland Irlande | Italien Italie | Lettland Lettonie | Litauen Lituanie | Luxemburg Luxembourg | Malta Malte | Niederlande Pays-Bas | Caractéristique |
|------------------------------------|-------------------|-------------------|----------------------|---------------------|-------------------------|----------------|-------------------------|--|
| | | | | | | | | Exploitations agricoles |
| 178.5 | 117.9 | 1 383.3 | 44.4 | 85.3 | 2.2 | 4.1 | 76.7 | Nombre des exploitations, en 1000 |
| 30.4 | 4.8 | 939.6 | 5.6 | 19.3 | 0.4 | 3.9 | 21.5 | - < 5 ha |
| 39.6 | 41.3 | 320.6 | 24.6 | 46.5 | 0.4 | 0.3 | 23.1 | - 5 - 20 ha |
| 38.8 | 49.3 | 83.2 | 9.2 | 12.6 | 0.4 | - | 21.0 | - 20 - 50 ha |
| 32.1 | 18.0 | 27.0 | 2.8 | 3.9 | 0.7 | - | 9.2 | - 50 - 100 ha |
| 37.6 | 4.5 | 13.0 | 2.2 | 3.0 | 0.4 | - | 0.2 | - 100 ha < |
| 80.6 | 34.1 | 9.0 | 32.3 | 25.0 | 58.4 | 1.7 | 24.9 | Grandeur de l'exploitation, ha SA par exploit. |
| 47.1 | 19.0 | 2.9 | 11.2 | 8.1 | 50.0 | - | 12.3 | Part des exploit. de 50 ha SA et plus, en % |
| | | | | | | | | Conditions du propriétaire |
| | | | | | | | | part en % sur l'ensemble de la SA |
| 66.3 | 81.3 | 70.6 | 67.9 | 43.7 | 42.7 | 17.6 | 58.6 | Propriété |
| 33.7 | 18.7 | 29.4 | 32.1 | 56.3 | 57.3 | 82.4 | 41.4 | Ferme, métayage et autr. cond. du propriétaire |
| | | | | | | | | Surfaces agricoles (SA), 1000 ha |
| 14 756.1 | 4 019.0 | 12 451.3 | 1 428.8 | 2 134.1 | 130.2 | 7.3 | 1 914.3 | Terre cultivée, 1000 ha |
| 6 002.1 | 989.3 | 6 768.4 | 1 016.7 | 1 618.4 | 60.9 | 5.8 | 1 059.2 | - Céréales |
| 2 931.6 | 275.2 | 3 850.5 | 500.7 | 936.9 | 28.5 | 0.0 | 222.5 | - Légumes secs |
| 164.5 | 1.9 | 113.0 | 1.4 | 39.3 | 0.4 | 0.0 | 2.5 | - Plantes sarclées |
| 302.2 | 22.2 | 120.4 | 27.1 | 48.4 | 0.7 | 0.7 | 239.5 | - Plantes industrielles |
| 692.6 | 8.1 | 229.3 | 94.2 | 166.2 | 6.1 | 0.0 | 10.6 | - Légumes frais, melons, fraises |
| 116.1 | 4.2 | 231.4 | 6.0 | 7.1 | 0.0 | 1.9 | 83.1 | - Fleurs et plantes ornementales |
| 7.4 | 2.0 | 13.1 | 0.1 | 0.2 | 0.0 | 0.0 | 32.8 | - Plantes fourragères |
| 1 284.8 | 667.2 | 1 774.8 | 326.3 | 326.6 | 23.0 | 2.8 | 423.1 | - Jachères |
| 442.2 | 6.0 | 417.4 | 52.5 | 86.4 | 1.3 | 0.4 | 17.1 | - Prairies permanentes et pâturages |
| 8 723.7 | 3 028.4 | 3 365.5 | 399.0 | 501.0 | 67.8 | 0.0 | 820.7 | - Cultures permanentes |
| 30.3 | 1.2 | 2 292.4 | 11.1 | 14.6 | 1.5 | 1.3 | 34.4 | - Jardins familiaux |
| 0.0 | 0.1 | 25.0 | 2.0 | 0.0 | 0.0 | 0.2 | 0.0 | |
| | | | | | | | | Cheptel total, 1000 UGB |
| 13 651.4 | 5 899.6 | 9 885.8 | 458.4 | 903.5 | 160.7 | 49.0 | 6 415.2 | - Equidés, 1000 têtes |
| 365.8 | 90.5 | 147.6 | 8.2 | 26.3 | 4.3 | 0.5 | 133.5 | - Bovins, 1000 têtes |
| 10 149.5 | 6 555.2 | 6 361.0 | 376.7 | 693.3 | 191.9 | 18.9 | 3 762.8 | - Ovins, 1000 têtes |
| 34 850.3 | 5 300.0 | 6 778.4 | 61.3 | 43.5 | 8.7 | 8.3 | 1 369.3 | - Caprins, 1000 têtes |
| 89.7 | 9.9 | 935.6 | 11.1 | 8.9 | 2.8 | 5.6 | 324.0 | - Porcins, 1000 têtes |
| 4 804.6 | 1 605.4 | 9 032.7 | 403.5 | 875.7 | 83.3 | 79.2 | 11 662.7 | - Volailles, millions de têtes |
| 132.2 | 11.9 | 157.1 | 4.4 | 8.5 | 0.1 | 1.2 | 95.7 | |
| | | | | | | | | Expl. par orientation technico-économique |
| 178.5 | 117.9 | 1 383.3 | 44.4 | 85.3 | 2.2 | 4.1 | 76.7 | Nombre des exploitations, en 1000 |
| 38.1 | 4.4 | 313.2 | 8.4 | 14.7 | 0.2 | 0.2 | 11.4 | - Grand cultures |
| 4.4 | 0.3 | 28.8 | 0.3 | 1.1 | 0.0 | 1.3 | 9.1 | - Horticulture |
| 2.7 | 0.1 | 695.5 | 0.3 | 0.5 | 0.4 | 0.8 | 4.5 | - Cultures permanentes |
| 113.8 | 109.8 | 126.2 | 16.4 | 21.5 | 1.4 | 0.4 | 39.1 | - Herbivores |
| 5.7 | 0.4 | 7.7 | 0.2 | 0.1 | 0.0 | 0.3 | 5.8 | - Granivores |
| 2.0 | 0.1 | 144.8 | 2.4 | 11.5 | 0.0 | 0.9 | 1.4 | - Polyculture |
| 2.5 | 0.2 | 15.6 | 7.1 | 17.0 | 0.1 | 0.1 | 1.8 | - Polyélevage |
| 9.4 | 2.7 | 51.5 | 9.2 | 18.8 | 0.2 | 0.1 | 3.8 | - Cultures mixtes/Polyélevage |
| | | | | | | | | Exploitations ayant d'autres activités |
| | | | | | | | | lucratives non agricoles, en % |
| 27.1 | 5.3 | 7.2 | 13.4 | 1.0 | 17.6 | 8.4 | 18.4 | |
| | | | | | | | | Main d'oeuvre |
| 187.8 | 140.6 | 1 007.6 | 54.9 | 84.4 | 3.1 | 2.9 | 100.4 | Main d'oeuvre familiale, 1000 UTA |
| 98.1 | 10.3 | 208.0 | 14.4 | 23.9 | 0.5 | 0.5 | 64.7 | Main d'oeuvre non familiale, 1000 UTA |
| 1.9 | 1.8 | 1.9 | 2.1 | 2.2 | 2.1 | 1.8 | 2.0 | Main d'oeuvre familiale, personnes par expl. |
| 1.6 | 1.2 | 0.9 | 1.6 | 1.0 | 1.7 | 0.8 | 2.2 | Main d'oeuvre total, UTA par exploitation |
| 1.9 | 3.5 | 9.8 | 4.9 | 5.2 | 2.8 | 47.2 | 8.6 | Charge d. la main d'oeuv., UTA par 100 ha SA |
| | | | | | | | | Direct. d'expl. selon les classes d'âge, en % |
| 2.8 | 6.9 | 3.3 | 7.1 | 5.8 | 5.3 | 6.0 | 3.9 | En dessous de 35 ans |
| 38.9 | 42.7 | 30.4 | 47.1 | 46.2 | 55.8 | 44.4 | 51.7 | De 35 à 54 ans |
| 29.5 | 26.1 | 23.6 | 21.2 | 18.8 | 23.6 | 32.0 | 26.2 | De 55 à 65 ans |
| 28.8 | 24.2 | 42.7 | 24.6 | 29.2 | 15.3 | 17.6 | 18.2 | De 65 ans et plus |

./.

12. Internationale Vergleiche 12. Comparaisons au niveau international

12.1 Struktur der landwirtschaftlichen Betriebe in den EU-Mitgliedstaaten, 2007 Structure des exploitations agricoles dans les pays membres de la UE, 2007

Betriebe mit mind. 1 Europäischen Grösseneinheit. Schweiz und Norwegen zum Vergleich.
Exploitations d'au moins 1 Unité de Dimension Européenne. Suisse et Norvège pour comparaison.

| Merkmal | Österreich Autriche | Polen Pologne | Portugal Portugal | Rumänien Roumanie | Schweden Suède | Slowakei Slovaquie | Slowenien Slovénie |
|--|------------------------|------------------|----------------------|----------------------|-------------------|-----------------------|-----------------------|
| Landwirtschaftliche Betriebe | | | | | | | |
| Zahl der Betriebe, in 1000 | 130.9 | 1 128.1 | 181.6 | 866.7 | 57.5 | 15.8 | 61.5 |
| - < 5 ha | 30.7 | 391.3 | 109.9 | 566.5 | 5.1 | 7.8 | 31.6 |
| - 5 - 20 ha | 59.5 | 612.1 | 50.0 | 271.5 | 19.1 | 3.9 | 26.7 |
| - 20 - 50 ha | 31.8 | 101.2 | 12.0 | 14.9 | 15.4 | 1.3 | 2.8 |
| - 50 - 100 ha | 7.1 | 23.6 | 4.4 | 4.5 | 10.0 | 0.7 | 0.3 |
| - 100 ha < | 1.7 | - | 5.4 | 9.4 | 7.9 | 2.2 | 0.1 |
| Betriebsgrösse, ha LF je Betrieb | 19.7 | 12.3 | 18.3 | 11.0 | 51.9 | 119.3 | 7.5 |
| Anteil Betriebe ab 50 ha LF, in % | 6.9 | 2.1 | 5.4 | 1.6 | 31.1 | 18.2 | 0.6 |
| Besitzerverhältnisse, | | | | | | | |
| % - Anteil an der LF insgesamt | | | | | | | |
| Eigentum | 66.4 | 77.3 | 69.5 | 63.7 | 59.7 | 9.1 | 69.8 |
| Pacht, Teilpacht und and. Besitzverhältn. | 33.6 | 22.7 | 30.5 | 36.3 | 40.3 | 90.9 | 30.2 |
| Landwirtschaftsfläche (LF), 1000 ha | | | | | | | |
| Ackerland | 1 367.3 | 10 698.0 | 1 019.6 | 6 064.1 | 2 527.7 | 1 333.8 | 169.1 |
| - Getreide | 811.1 | 7 683.6 | 285.2 | 3 579.9 | 988.8 | 785.0 | 96.3 |
| - Hülsenfrüchte | 36.8 | 126.1 | 14.2 | 34.4 | 19.7 | 13.9 | 2.3 |
| - Hackfrüchte | 67.3 | 749.8 | 24.4 | 197.6 | 69.1 | 30.7 | 5.9 |
| - Handelsgewächse | 119.3 | 854.6 | 16.7 | 1 235.4 | 92.2 | 238.6 | 10.7 |
| - Gemüse, Melonen, Erdbeeren | 14.6 | 218.6 | 35.5 | 139.8 | 20.1 | 7.8 | 1.1 |
| - Blumen und Zierpflanzen | 0.5 | 4.0 | 1.8 | 0.6 | 0.1 | 0.3 | 0.2 |
| - Futterpflanzen | 234.7 | 783.4 | 342.8 | 568.6 | 1 045.1 | 241.9 | 50.8 |
| - Schwarz- und Grünbrache | 74.8 | 223.6 | 297.4 | 285.0 | 270.5 | 14.4 | 1.7 |
| Dauergrünland | 1 139.9 | 2 788.7 | 1 747.3 | 3 155.1 | 457.0 | 532.6 | 265.4 |
| Dauerkulturen | 66.2 | 340.4 | 542.6 | 231.6 | 4.0 | 21.8 | 25.2 |
| Haus- und Nutzgärten | 2.4 | 28.5 | 12.0 | 47.3 | 0.0 | 1.2 | 1.6 |
| Viehbestand, 1000 GVE | | | | | | | |
| - Einhufer, 1000 Tiere | 72.0 | 278.3 | 44.3 | 531.7 | 72.1 | 5.4 | 65.7 |
| - Rinder, 1000 Tiere | 1 967.5 | 5 745.7 | 1 312.8 | 2 079.5 | 1 553.9 | 490.5 | 461.4 |
| - Schafe, 1000 Tiere | 293.5 | 292.6 | 2 255.3 | 7 660.6 | 372.3 | 336.7 | 135.5 |
| - Ziegen, 1000 Tiere | 57.8 | 82.3 | 356.7 | 653.6 | ... | 7.9 | 34.4 |
| - Schweine, 1000 Tiere | 3 228.5 | 18 343.3 | 1 765.0 | 3 057.5 | 1 676.3 | 765.9 | 536.1 |
| - Geflügel, Mio. Tiere | 14.1 | 146.1 | 27.0 | 40.9 | 13.8 | 12.0 | 5.3 |
| Betriebswirtschaftliche Ausrichtung | | | | | | | |
| Zahl der Betriebe, in 1000 | 130.9 | 1 128.1 | 181.6 | 866.7 | 57.5 | 15.8 | 61.5 |
| - Ackerbau | 20.9 | 210.1 | 19.3 | 137.7 | 29.4 | 6.0 | 3.8 |
| - Gartenbau | 1.2 | 28.1 | 6.5 | 14.2 | 1.0 | 0.2 | 0.5 |
| - Dauerkulturen | 15.9 | 53.4 | 60.5 | 17.8 | 0.5 | 0.6 | 5.8 |
| - Weidevieh | 73.3 | 164.7 | 29.9 | 102.7 | 17.8 | 2.9 | 26.7 |
| - Veredlung | 4.7 | 54.0 | 2.5 | 6.5 | 0.8 | 0.2 | 0.3 |
| - Pflanzenbauverbund | 2.8 | 134.6 | 33.6 | 181.6 | 0.8 | 1.0 | 8.8 |
| - Viehhaltungsverbund | 3.1 | 189.4 | 11.7 | 238.1 | 0.4 | 1.3 | 8.2 |
| - Pflanzenbau/Viehhaltung | 9.0 | 293.9 | 17.6 | 168.2 | 6.9 | 3.7 | 7.3 |
| Betriebe mit einer ausserbetrieblichen, nicht landwirtschaftlichen Erwerbstätigkeit, in % | | | | | | | |
| | 25.0 | 5.3 | 8.4 | 43.2 | 24.6 | 16.3 | 4.9 |
| Arbeitskräfte | | | | | | | |
| Familienarbeitskräfte, 1000 JAE | 131.8 | 1 622.7 | 207.8 | 829.1 | 41.8 | 12.9 | 69.2 |
| Familienfremde Arbeitskräfte, 1000 JAE | 16.7 | 115.8 | 58.8 | 136.5 | 13.2 | 50.6 | 2.5 |
| Familienarbeitskräfte, Personen je Betrieb | 2.5 | 2.5 | 2.4 | 2.2 | 1.7 | 2.1 | 1.1 |
| Arbeitskräfte insgesamt, JAE je Betrieb | 1.1 | 1.5 | 1.5 | 1.1 | 1.0 | 4.0 | 1.2 |
| Arbeitskräftebesatz, JAE je 100 ha LF | 5.8 | 12.5 | 6.3 | 10.1 | 1.9 | 0.7 | 16.3 |
| Betriebsleiter nach Altersklassen, in % | | | | | | | |
| Unter 35 Jahre | 10.3 | 16.8 | 2.5 | 2.9 | 4.9 | 7.1 | 4.1 |
| 35 bis 54 Jahre | 63.6 | 59.9 | 27.6 | 25.9 | 42.8 | 42.6 | 38.9 |
| 55 bis 64 Jahre | 17.3 | 15.4 | 26.7 | 25.4 | 30.3 | 26.2 | 23.1 |
| 65 Jahre und älter | 8.8 | 7.9 | 43.3 | 45.9 | 22.1 | 24.1 | 33.8 |

¹ Angaben 2005

² Übrige LN

12. Internationale Vergleiche 12. Comparaisons au niveau international

Schluss
Fin

| Spanien Espagne | Tschech.Republik République tchèque | Ungarn Hongrie | Zypern Chypre | EU-27 UE-27 | Schweiz Suisse | Norwegen Norvège | Caractéristique |
|--------------------|--|-------------------|------------------|------------------|--------------------|---------------------|--|
| | | | | | | | Exploitations agricoles |
| 939.5 | 25.9 | 140.8 | 27.9 | 7 306.9 | 61.8 | 49.8 | Nombre des exploitations, en 1000 |
| 462.1 | 8.0 | 76.6 | 22.6 | 3 519.7 | 10.3 | 6.1 | - < 5 ha |
| 269.6 | 7.0 | 39.9 | 4.1 | 2 314.0 | 31.3 | 24.1 | - 5 - 20 ha |
| 109.7 | 4.5 | 12.3 | 0.8 | 786.5 | 18.4 | 16.6 | - 20 - 50 ha |
| 49.2 | 2.3 | 5.6 | 0.2 | 395.3 | 1.6 | 2.7 | - 50 - 100 ha |
| 48.8 | 4.3 | 6.5 | 0.1 | 290.0 | 0.1 | 0.4 | - 100 ha < |
| 25.4 | 134.6 | 28.8 | 5.0 | 22.1 | 17.2 | 20.7 | Grandeur de l'exploitation, ha SA par exploit. |
| 11.2 | 25.5 | 8.5 | 1.4 | 9.4 | 2.8 | 6.2 | Part des exploit. de 50 ha SA et plus, en % |
| | | | | | | | Conditions du propriétaire |
| | | | | | | | part en % sur l'ensemble de la SA |
| 68.1 | 16.2 | 36.8 | 40.9 | 62.3 | 55.7 ¹ | 63.4 | Propriété |
| 31.9 | 83.8 | 63.2 | 59.1 | 37.7 | 44.3 ¹ | 36.6 | Ferme, métayage et autr. cond. du propriétaire |
| | | | | | | | Surfaces agricoles (SA), 1000 ha |
| 23 874.3 | 3 489.7 | 4 054.3 | 138.5 | 161 248.4 | 1 060.3 | 1 031.8 | Terre cultivée, 1000 ha |
| 11 796.7 | 2 565.8 | 3 424.3 | 103.7 | 99 553.9 | 408.1 | 616.5 | - Céréales |
| 7 013.0 | 1 542.1 | 2 267.0 | 38.0 | 55 464.0 | 157.6 | 312.6 | - Légumes secs |
| 321.9 | 29.7 | 14.8 | 0.5 | 1 323.1 | 5.6 | 0.0 | - Plantes sarclées |
| 154.5 | 87.7 | 48.7 | 5.0 | 3 793.1 | 33.6 | 14.5 | - Plantes industrielles |
| 744.7 | 458.1 | 663.3 | 0.2 | 11 090.4 | 26.7 | 6.2 | - Légumes frais, melons, fraises |
| 283.5 | 10.2 | 61.6 | 4.9 | 1 754.4 | 11.2 | 9.5 | - Fleurs et plantes ornementales |
| 6.1 | 1.0 | 0.6 | 0.1 | 93.0 | 0.7 | 0.1 | - Plantes fourragères |
| 700.1 | 410.0 | 233.1 | 41.6 | 18 088.9 | 169.0 | 265.9 | - Jachères |
| 2 571.6 | 14.5 | 123.9 | 13.2 | 7 494.7 | 3.0 | 1.7 | - Prairies permanentes et pâturages |
| 7 745.3 | 886.7 | 492.3 | 1.9 | 50 928.3 | 619.4 | 412.1 | - Cultures permanentes |
| 4 328.5 | 36.7 | 134.5 | 32.9 | 10 605.4 | 23.6 | 3.2 | - Jardins familiaux |
| 3.8 | 0.5 | 3.2 | 0.0 | 161.6 | 9.2 ² | 0.0 | |
| 14 333.2 | 2 040.4 | 2 099.9 | 245.9 | 132 327.1 | 1 293.3 | 1 267.3 | Cheptel total, 1000 UGB |
| 250.2 | 24.4 | 39.1 | 1.7 | 3 240.2 | 74.9 | 32.6 | - Equidés, 1000 têtes |
| 5 721.2 | 1 414.8 | 696.1 | 58.5 | 88 233.7 | 1 571.8 | 905.5 | - Bovins, 1000 têtes |
| 18 720.9 | 142.1 | 1 161.4 | 243.4 | 102 266.7 | 443.6 | 2 266.7 | - Ovins, 1000 têtes |
| 2 464.3 | 13.4 | 43.3 | 280.2 | 11 839.0 | 79.1 | 72.0 | - Caprins, 1000 têtes |
| 23 409.2 | 2 869.8 | 3 354.5 | 458.0 | 152 927.9 | 1 573.1 | 837.9 | - Porcins, 1000 têtes |
| 164.2 | 29.2 | 30.8 | 3.8 | 1 407.9 | 8.2 | 18.1 | - Volailles, millions de têtes |
| | | | | | | | Expl. par orientation technico-économique |
| 939.5 | 25.9 | 140.8 | 27.9 | 7 306.9 | 61.8 | 49.8 | Nombre des exploitations, en 1000 |
| 139.2 | 8.7 | 48.1 | 3.3 | 1 493.4 | 4.3 | 12.4 | - Grand cultures |
| 41.3 | 0.9 | 6.4 | 1.2 | 200.4 | 1.1 | 1.0 | - Horticulture |
| 513.9 | 3.1 | 22.5 | 17.5 | 1 891.6 | 4.4 | 0.7 | - Cultures permanentes |
| 116.6 | 5.4 | 9.7 | 1.9 | 1 414.7 | 37.1 | 28.8 | - Herbivores |
| 18.9 | 0.6 | 10.3 | 0.3 | 152.8 | 1.8 | 1.7 | - Granivores |
| 61.2 | 1.9 | 16.5 | 3.0 | 740.7 | 1.6 | 0.6 | - Polyculture |
| 19.4 | 1.0 | 8.0 | 0.2 | 585.5 | 6.9 | 0.9 | - Polyélevage |
| 29.0 | 4.3 | 19.5 | 0.7 | 828.2 | 4.5 | 3.9 | - Cultures mixtes/Polyélevage |
| | | | | | | | Exploitations ayant d'autres activités lucratives non agricoles, en % |
| 3.8 | 15.1 | 12.3 | 8.0 | 21.4 | 47.8 ¹ | 27.4 | |
| | | | | | | | Main d'oeuvre |
| 592.6 | 28.4 | 120.9 | 23.8 | 6 797.1 | 115.0 ¹ | 44.9 | Main d'oeuvre familiale, 1000 UTA |
| 339.1 | 96.8 | 87.8 | 6.4 | 2 189.5 | 22.4 ¹ | 11.3 | Main d'oeuvre non familiale, 1000 UTA |
| 1.9 | 2.1 | 2.1 | 2.0 | 2.0 | 2.3 | 2.4 | Main d'oeuvre familiale, personnes par expl. |
| 1.0 | 5.0 | 1.5 | 0.8 | 1.2 | 2.2 ¹ | 1.1 | Main d'oeuvre total, UTA par exploitation |
| 4.0 | 3.7 | 5.1 | 17.2 | 5.6 | 12.9 ¹ | 5.4 | Charge d. la main d'oeuv., UTA par 100 ha SA |
| | | | | | | | Direct. d'expl. selon les classes d'âge, en % |
| 4.8 | 12.0 | 7.2 | 2.3 | 7.0 | 9.1 | 7.5 | En dessous de 35 ans |
| 35.5 | 45.9 | 44.5 | 38.1 | 41.5 | 59.9 | 56.2 | De 35 à 54 ans |
| 25.1 | 27.0 | 28.4 | 29.5 | 22.9 | 26.0 | 28.5 | De 55 à 65 ans |
| 34.7 | 15.0 | 19.9 | 30.0 | 28.7 | 5.0 | 7.8 | De 65 ans et plus |

¹ Chiffres 2005
² Autres SAU

12. Internationale Vergleiche 12. Comparaisons au niveau international

12.2 Die landwirtschaftlichen Gesamtrechnungen 2010 ausgewählter EU-Staaten und der Schweiz Les Comptes économiques de l'agriculture 2010 d'une sélection d'États membres de l'UE et de la Suisse

| | Schweiz Suisse | EU-27 UE-27 | Deutschland Allemagne | Baden- Württemberg |
|--|-------------------|------------------|--------------------------|-----------------------|
| IN MILLIONEN EURO ~ EN MILLIONS EURO | | | | |
| Pflanzen und pflanzlichen Erzeugnisse | 3 262.2 | 189 189.5 | 22 796.3 | 2 052.5 |
| Tiere und tierische Erzeugnisse | 3 472.0 | 142 579.7 | 21 298.1 | 1 611.6 |
| Sonstige Produktion von Gütern und Dienstleistungen | 721.3 | 26 615.5 | 1 975.5 | 273.7 |
| Produktionswert des landwirtschaftlichen Wirtschaftsbereichs | 7 455.6 | 358 384.7 | 46 069.9 | 3 937.7 |
| Saat- und Pflanzgut | 231.3 | 10 220.9 | 938.0 | 73.7 |
| Energie, Schmierstoffe | 327.6 | 25 835.6 | 3 595.7 | 306.3 |
| Dünge- und Bodenverbesserungsmittel | 145.0 | 14 477.9 | 2 107.3 | 168.8 |
| Pflanzenbehandlungs- und Schädlingsbekämpfungsmittel | 90.9 | 10 025.2 | 1 501.9 | 127.0 |
| Tierarzt und Medikamente | 154.1 | 6 394.1 | 831.0 | 62.9 |
| Futtermittel | 1 907.6 | 79 220.0 | 13 860.1 | 1 124.6 |
| davon außerhalb des Wirtschaftsbereichs gekaufte Futtermittel | 1 069.2 | 46 557.4 | 6 477.6 | 525.7 |
| Sonstige Güter und Dienstleistungen | 1 832.3 | 66 811.2 | 9 286.5 | 784.7 |
| Vorleistungen | 4 688.7 | 212 984.8 | 32 120.5 | 2 647.9 |
| Bruttowertschöpfung zu Herstellungspreisen | 2 766.8 | 145 399.9 | 13 949.4 | 1 289.8 |
| Abschreibungen | 1 617.1 | 56 777.0 | 8 082.1 | 779.4 |
| Sonstige Subventionen | 2 083.9 | 50 022.6 | 7 136.0 | 599.2 |
| Sonstige Produktionsabgaben | 108.6 | 4 768.0 | 668.0 | 72.7 |
| Nettowertschöpfung zu Faktorkosten (Faktoreinkommen) | 3 125.0 | 133 877.6 | 12 335.2 | 1 036.9 |
| Arbeitnehmerentgelt | 906.2 | 39 634.4 | 4 156.6 | 396.1 |
| Gezahlte Pachten | 147.4 | 9 655.5 | 2 106.5 | 179.1 |
| Gezahlte minus empfangene Zinsen | 158.7 | 7 694.0 | 868.8 | 71.7 |
| Nettounternehmensgewinn und Arbeitsentgelt der nicht entlohnten Familienarbeitskräfte | 1 912.8 | 76 893.8 | 5 203.3 | 390.0 |
| EN % DE LA VALEUR DE LA PRODUCTION ~ IN % DES PRODUKTIONSWERTES | | | | |
| Plantes et produits végétaux | 43.8 | 52.8 | 49.5 | 52.1 |
| Animaux et produits animaux | 46.6 | 39.8 | 46.2 | 40.9 |
| Autre production de biens et services | 9.7 | 7.4 | 4.3 | 6.9 |
| Valeur de la production de la branche agricole | 100.0 | 100.0 | 100.0 | 100.0 |
| Semences et plants | 3.1 | 2.9 | 2.0 | 1.9 |
| Énergie, lubrifiants | 4.4 | 7.2 | 7.8 | 7.8 |
| Engrais et amendements | 1.9 | 4.0 | 4.6 | 4.3 |
| Produits de protection des cultures et antiparasitaires | 1.2 | 2.8 | 3.3 | 3.2 |
| Dépenses vétérinaires | 2.1 | 1.8 | 1.8 | 1.6 |
| Aliments pour animaux | 25.6 | 22.1 | 30.1 | 28.6 |
| dont aliments pour animaux achetés hors de la branche agricole | 14.3 | 13.0 | 14.1 | 13.4 |
| Autres biens et services | 24.6 | 18.6 | 20.2 | 19.9 |
| Consommation intermédiaire | 62.9 | 59.4 | 69.7 | 67.2 |
| Valeur ajoutée brute aux prix de base | 37.1 | 40.6 | 30.3 | 32.8 |
| Consommation de capital fixe | 21.7 | 15.8 | 17.5 | 19.8 |
| Autres subventions | 28.0 | 14.0 | 15.5 | 15.2 |
| Autres impôts sur la production | 1.5 | 1.3 | 1.5 | 1.8 |
| Valeur ajoutée nette aux coûts des facteurs (revenu des facteurs) | 41.9 | 37.4 | 26.8 | 26.3 |
| Rémunération des salariés | 12.2 | 11.1 | 9.0 | 10.1 |
| Fermages à payer | 2.0 | 2.7 | 4.6 | 4.5 |
| Intérêts à payer moins intérêts à recevoir | 2.1 | 2.1 | 1.9 | 1.8 |
| Revenu net d'entreprise et rémunération du travail et de la main d'oeuvre familiale non rémunérée | 25.7 | 21.5 | 11.3 | 9.9 |

¹ Angaben 2009

EUROSTAT und eigene Berechnungen

12. Internationale Vergleiche 12. Comparaisons au niveau international

| Frankreich France | Rhône-Alpes | Italien Italie | Piemonte ¹ | Österreich Autriche | Portugal | Slowenien Slovénie | Schweden Suède | Norwegen Norvège | Niederlande Pays-Bas |
|----------------------|-------------|-------------------|-----------------------|------------------------|----------|-----------------------|-------------------|---------------------|-------------------------|
| 38 024.0 | 2 123.9 | 25 759.6 | 1 518.7 | 2 897.3 | 3 388.0 | 595.9 | 2 281.3 | 1 515.0 | 12 238.6 |
| 23 264.0 | 1 250.3 | 14 432.2 | 1 328.5 | 2 921.4 | 2 587.9 | 495.0 | 2 349.6 | 3 071.6 | 9 319.4 |
| 5 363.3 | 300.4 | 4 209.3 | 241.3 | 621.3 | 312.3 | 20.6 | 657.5 | 93.7 | 3 284.0 |
| 66 651.3 | 3 674.6 | 44 401.1 | 3 088.5 | 6 440.0 | 6 288.2 | 1 111.5 | 5 288.4 | 4 680.3 | 24 842.0 |
| 1 936.4 | 67.7 | 1 101.4 | 80.2 | 152.6 | 146.7 | 28.6 | 239.0 | 101.8 | 1 344.5 |
| 3 423.0 | 149.2 | 2 457.2 | 204.0 | 369.9 | 406.8 | 101.7 | 394.9 | 290.3 | 2 362.6 |
| 3 186.7 | 117.9 | 1 214.6 | 132.1 | 135.9 | 150.1 | 49.3 | 278.6 | 143.2 | 361.1 |
| 2 719.7 | 77.0 | 807.5 | 68.5 | 126.1 | 122.5 | 22.3 | 89.9 | 33.1 | 431.5 |
| 1 671.8 | 85.0 | 679.9 | 72.7 | 105.5 | 26.8 | 28.9 | 39.4 | 76.0 | 354.0 |
| 13 359.9 | 772.6 | 7 781.8 | 671.4 | 1 364.4 | 2 010.9 | 360.0 | 1 155.7 | 1 348.6 | 4 399.2 |
| 7 169.0 | 418.9 | 5 454.9 | 525.7 | 553.1 | 1 498.1 | 114.8 | 462.0 | 775.7 | 3 819.8 |
| 13 181.3 | 702.3 | 6 916.2 | 480.4 | 1 506.9 | 1 043.8 | 102.0 | 1 614.9 | 650.0 | 6 816.2 |
| 39 478.8 | 1 971.7 | 20 958.5 | 1 709.4 | 3 761.1 | 3 907.5 | 692.7 | 3 812.4 | 2 643.2 | 16 069.0 |
| 27 172.5 | 1 702.9 | 23 442.6 | 1 379.2 | 2 678.9 | 2 380.7 | 418.8 | 1 476.0 | 2 037.1 | 8 773.0 |
| 10 810.8 | 630.6 | 11 829.1 | ... | 1 619.6 | 714.9 | 241.1 | 935.3 | 843.3 | 3 219.6 |
| 8 781.3 | 460.3 | 4 063.9 | ... | 1 551.1 | 727.2 | 237.3 | 961.3 | 642.6 | 760.6 |
| 1 474.4 | 122.0 | 701.6 | ... | 174.2 | 16.8 | 1.5 | - | - | 487.8 |
| 23 668.6 | 1 410.7 | 14 975.8 | ... | 2 436.2 | 2 376.2 | 413.4 | 1 502.0 | 1 836.4 | 5 826.3 |
| 7 060.3 | 439.8 | 8 393.1 | ... | 341.6 | 782.2 | 82.1 | 294.0 | 281.1 | 2 668.5 |
| 2 224.8 | 117.5 | 500.1 | ... | 176.2 | 45.8 | 12.8 | 242.7 | - | 47.0 |
| 963.6 | 39.1 | 926.9 | ... | -5.3 | 214.3 | 5.7 | 183.5 | 69.6 | 925.0 |
| 13 419.9 | 814.4 | 5 155.7 | ... | 1 923.7 | 1 333.9 | 312.9 | 781.9 | 1 485.7 | 2 185.8 |
| 57.0 | 57.8 | 58.0 | 49.2 | 45.0 | 53.9 | 53.6 | 43.1 | 32.4 | 49.3 |
| 34.9 | 34.0 | 32.5 | 43.0 | 45.4 | 41.2 | 44.5 | 44.4 | 65.6 | 37.5 |
| 8.0 | 8.2 | 9.5 | 7.8 | 9.6 | 5.0 | 1.9 | 12.4 | 2.0 | 13.2 |
| 100.0 | 100.0 | 100.0 | 100.0 | 100.0 | 100.0 | 100.0 | 100.0 | 100.0 | 100.0 |
| 2.9 | 1.8 | 2.5 | 2.6 | 2.4 | 2.3 | 2.6 | 4.5 | 2.2 | 5.4 |
| 5.1 | 4.1 | 5.5 | 6.6 | 5.7 | 6.5 | 9.1 | 7.5 | 6.2 | 9.5 |
| 4.8 | 3.2 | 2.7 | 4.3 | 2.1 | 2.4 | 4.4 | 5.3 | 3.1 | 1.5 |
| 4.1 | 2.1 | 1.8 | 2.2 | 2.0 | 1.9 | 2.0 | 1.7 | 0.7 | 1.7 |
| 2.5 | 2.3 | 1.5 | 2.4 | 1.6 | 0.4 | 2.6 | 0.7 | 1.6 | 1.4 |
| 20.0 | 21.0 | 17.5 | 21.7 | 21.2 | 32.0 | 32.4 | 21.9 | 28.8 | 17.7 |
| 10.8 | 11.4 | 12.3 | 17.0 | 8.6 | 23.8 | 10.3 | 8.7 | 16.6 | 15.4 |
| 19.8 | 19.1 | 15.6 | 15.6 | 23.4 | 16.6 | 9.2 | 30.5 | 13.9 | 27.4 |
| 59.2 | 53.7 | 47.2 | 55.3 | 58.4 | 62.1 | 62.3 | 72.1 | 56.5 | 64.7 |
| 40.8 | 46.3 | 52.8 | 44.7 | 41.6 | 37.9 | 37.7 | 27.9 | 43.5 | 35.3 |
| 16.2 | 17.2 | 26.6 | ... | 25.1 | 11.4 | 21.7 | 17.7 | 18.0 | 13.0 |
| 13.2 | 12.5 | 9.2 | ... | 24.1 | 11.6 | 21.4 | 18.2 | 13.7 | 3.1 |
| 2.2 | 3.3 | 1.6 | ... | 2.7 | 0.3 | 0.1 | - | - | 2.0 |
| 35.5 | 38.4 | 33.7 | ... | 37.8 | 37.8 | 37.2 | 28.4 | 39.2 | 23.5 |
| 10.6 | 12.0 | 18.9 | ... | 5.3 | 12.4 | 7.4 | 5.6 | 6.0 | 10.7 |
| 3.3 | 3.2 | 1.1 | ... | 2.7 | 0.7 | 1.1 | 4.6 | - | 0.2 |
| 1.4 | 1.1 | 2.1 | ... | -0.1 | 3.4 | 0.5 | 3.5 | 1.5 | 3.7 |
| 20.1 | 22.2 | 11.6 | ... | 29.9 | 21.2 | 28.2 | 14.8 | 31.7 | 8.8 |

¹ Chiffres 2009

EUROSTAT et calculs propres

12. Internationale Vergleiche 12. Comparaisons au niveau international

12.3 Einige Durchschnitt-Preise 2010 der Landwirtschaftsmärkte ausgewählter EU-Staaten und der Schweiz ¹ Prix moyens 2010 des marchés agricoles d'une sélection d'États de l'UE et de la Suisse ¹

| | Schweiz Suisse | Deutschland Allemagne | Frankreich France | Italien Italie | Österreich Autriche |
|---|-------------------|--------------------------|----------------------|-------------------|------------------------|
| Verkaufspreise der Erzeugnisse, in Euro / 100 Kg ohne Mwst | | | | | |
| Weichweizen | 34.2 | 15.0 | ... | 18.2 | 18.4 |
| Gerste (Futter-) | 23.4 | 12.5 | ... | ... | 12.1 |
| Körnermais | 23.4 | 15.7 | ... | 16.8 | 17.9 |
| Triticale | 22.8 | 13.2 | ... | ... | 13.1 |
| Raps | 55.4 | 32.7 | ... | ... | 34.9 |
| Sonnenblumen | 58.4 | ... | ... | ... | 39.6 |
| Soja | 43.4 | ... | ... | ... | 32.3 |
| Zuckerrüben | 51.9 | ... | ... | ... | 28.8 |
| Hopfen | 607.8 | ... | ... | ... | 728.0 |
| Blumenkohl, alle Sorten und Klassen | 154.8 | 41.4 | ... | ... | 37.6 |
| Weisskohl, alle Sorten und Klassen | 72.7 | 18.7 | ... | ... | 23.4 |
| Karotten, alle Sorten und Klassen | 51.4 | 20.1 | ... | ... | 33.3 |
| Zwiebeln, alle Sorten und Klassen | 64.5 | 26.9 | ... | ... | 31.2 |
| Zuchtchampignons, alle Sorten und Klassen | 440.8 | 190.8 | ... | ... | 235.0 |
| Frühkartoffeln | 40.1 | 39.8 | ... | ... | 26.2 |
| Speisekartoffeln | 35.6 | 15.8 | ... | 38.2 | 17.3 |
| Tafeläpfeln, alle Sorten und Klassen | 70.9 | 40.2 | ... | 40.4 | 33.6 |
| Tafelbirnen, alle Sorten und Klassen | 82.1 | 54.5 | ... | ... | 73.6 |
| Tafelsüsskirschen, alle Sorten und Klassen | 374.4 | 250.0 | ... | ... | 307.4 |
| Tafelzweischgen, alle Sorten und Klassen | 178.3 | 70.0 | ... | ... | 94.1 |
| Erdbeeren: alle Arten der Produktion | 453.2 | 192.0 | ... | ... | ... |
| Muni, R3, SG | 576.6 | 320.5 | 311.1 | 346.9 | 321.0 |
| Kühe, R3, SG | 449.3 | 251.1 | 315.7 | 228.4 | 232.9 |
| Rinder, R3, SG | 573.8 | 295.4 | 324.2 | 381.0 | 286.0 |
| Schlachtschweine, Handelsklasse E, SG | 276.6 | 144.4 | 129.9 | 150.2 | 137.8 |
| Mastlämmer, SG | 687.7 | 428.0 | 581.5 | ... | 498.3 |
| Poulets, LG | 177.4 | 81.0 | ... | 105.0 | 91.6 |
| Kaninchen, LG | 424.5 | ... | ... | ... | ... |
| Kuh-Rohmilch, realer Fettgehalt | 43.7 | 31.2 | ... | 37.5 | 31.7 |
| Eier, 100 Stück | 19.4 | ... | ... | 11.2 | 13.0 |
| Rohwolle | 30.1 | ... | ... | ... | 50.0 |
| Honig | 1 202.6 | ... | ... | ... | 691.0 |
| Einkaufspreise der Produktionsmittel, in Euro / ..., ohne Mwst | | | | | |
| Elektrizität, 100 KW | 11.6 | ... | ... | ... | 16.6 |
| Heizöl, 100 L | 55.9 | ... | ... | ... | 62.5 |
| Benzin, 100 L | 68.4 | ... | ... | ... | ... |
| Diesel, 100 L | 73.4 | ... | ... | ... | 92.1 |
| Ammoniumnitrat (Ammonsalpeter) 27 %N, Sackware, 100 kg N | 115.3 | ... | ... | ... | ... |
| Phosphatdünger 18 % P, Sackware, 100 kg P | 200.2 | ... | ... | ... | ... |
| Kalisulphat 50 % K, Sackware, 100 kg K | 115.9 | ... | ... | ... | ... |
| Futterweizen, ganz, lose, 100 kg | 33.7 | 14.9 | 17.6 | ... | ... |
| Futtergerste, ganz, lose, 100 kg | 31.5 | 13.3 | 15.8 | ... | 12.7 |
| Futtermais, ganz, lose, 100 kg | 35.5 | 17.4 | 18.3 | ... | 13.9 |
| Weizenkleie, lose, 100 kg | 28.1 | 10.1 | ... | ... | 8.2 |
| Sojaextraktionsschrot, Sackware, 100 kg | 47.7 | 32.9 | 35.8 | ... | ... |
| Zuckerrübenschnitzel, getrocknet, Sackware, 100 kg | 36.6 | ... | 16.4 | ... | 15.1 |
| Wiesenheu, unbelüftet, gepresst, 100 kg | 24.4 | ... | ... | ... | ... |
| Getreidestroh, gepresst, 100 kg | 16.0 | ... | ... | ... | ... |
| Eiweissreiches Ergänzungsfutter für Milchvieh mind. 24 % Protein, > 8t, lose, 100 kg | 46.3 | ... | 31.5 | ... | 33.6 |
| Alleinfutter für die Schweinemast, > 8t, lose, 100 kg | 39.5 | 20.3 | 20.5 | ... | 26.9 |

¹ Da die Qualität der Erzeugnisse und die Vermarktungsstufe nicht immer für alle Länder ganz vergleichbar sind, müssen die Preise als Richtwerte betrachtet werden.

12. Internationale Vergleiche 12. Comparaisons au niveau international

| Portugal | Slowenien Slovénie | Schweden Suède | Norwegen Norvège | Niederlande Pays-Bas | |
|--|-----------------------|-------------------|---------------------|-------------------------|---|
| Prix de vente des produits agricoles, en Euro / 100 kg, hors TVA | | | | | |
| 14.9 | 13.6 | 17.0 | 30.7 | 16.1 | Blé tendre |
| 14.0 | 10.8 | 13.7 | 26.6 | 16.0 | Orge |
| 20.5 | 15.5 | ... | ... | ... | Maïs grain |
| 14.4 | 14.4 | 14.7 | ... | 16.9 | Triticale |
| ... | 27.4 | 39.0 | 60.8 | 31.5 | Graines de colza |
| 28.4 | 25.0 | ... | ... | ... | Tournesol |
| ... | ... | ... | ... | ... | Soja |
| 68.4 | ... | 25.7 | ... | 43.0 | Betteraves sucrières |
| 500.0 | 337.7 | ... | ... | ... | Houblon |
| 74.4 | 70.6 | 74.8 | ... | 64.0 | Choux-fleurs, toutes sortes et qualités |
| 34.7 | 22.4 | 27.8 | 64.3 | 21.0 | Choux blancs, toutes sortes et qualités |
| 21.8 | 48.9 | 30.0 | 90.6 | 13.5 | Carottes, toutes sortes et qualités |
| 37.7 | 41.5 | 33.7 | 76.0 | 21.5 | Oignons, toutes sortes et qualités |
| 260.0 | 249.8 | ... | ... | 122.0 | Champignons de culture, toutes sortes et qualités |
| 41.8 | 27.1 | ... | ... | ... | Pommes de terre hâtives |
| 25.0 | 15.7 | 28.4 | 43.6 | 12.8 | Pommes de terre de consommation |
| 59.1 | 41.1 | 67.8 | 160.2 | 45.0 | Pommes de table, toutes sortes et qualités |
| 69.1 | 74.8 | ... | 0.0 | 57.0 | Poires de table, toutes sortes et qualités |
| 234.1 | 336.9 | ... | ... | ... | Cerises, toutes sortes et qualités |
| 92.4 | 71.3 | ... | ... | ... | Prunes, toutes sortes et qualités |
| 275.6 | 239.6 | ... | ... | 340.0 | Fraises, tout types de production |
| ... | ... | ... | ... | ... | |
| 341.7 | 298.8 | 306.6 | 607.3 | 279.4 | Jeunes bovins, R3, PM |
| 217.4 | 186.9 | 260.3 | ... | 254.9 | Vaches, R3, PM |
| 344.2 | 272.2 | 307.7 | ... | 237.8 | Genisses, R3, PM |
| 153.2 | 136.9 | 145.8 | 367.1 | 128.8 | Porcs de boucherie, classe E, PM |
| ... | ... | 364.0 | 732.6 | 463.1 | Agneaux à l'engrais, PM |
| 43.2 | 102.4 | 90.1 | ... | 78.8 | Poulets, PV |
| 165.6 | 164.6 | ... | ... | 177.0 | Lapins, PV |
| 29.0 | 27.3 | 36.2 | 56.7 | 33.9 | Lait cru de vache, teneur réelle en matières grasses |
| 6.6 | 9.4 | 8.2 | 11.8 | 4.2 | Oeufs frais, 100 pièces |
| 85.3 | ... | ... | ... | ... | Laine brute |
| 349.3 | 318.4 | ... | ... | ... | Miel |
| Prix d'achat des moyens de production agricole, en Euro / ..., hors TVA | | | | | |
| 13.0 | 10.5 | ... | ... | ... | Electricité, 100 KW |
| 101.5 | 60.4 | ... | ... | ... | Mazout, 100 l |
| 111.3 | 100.1 | ... | ... | 126.3 | Essence, 100 l |
| 68.7 | 95.6 | 95.0 | ... | 73.9 | Diesel, 100 l |
| 115.1 | 83.9 | 88.3 | ... | 86.1 | Nitrate d'ammonium 27 %N, en sac, 100 kg N |
| 137.6 | ... | ... | ... | 123.0 | Engrais phosphaté 18 %P, en sac, 100 kg P |
| ... | ... | ... | ... | 67.9 | Sulfate de potassium 50 %K, en sac, 100 kg K |
| 15.6 | 28.4 | ... | ... | 16.7 | Blé fourrager, grains, en vrac, 100 kg |
| 15.5 | 16.7 | ... | ... | 15.3 | Orge fourragère, grains, en vrac, 100 kg |
| 18.1 | 18.0 | ... | ... | 18.6 | Maïs fourrager, grains, en vrac, 100 kg |
| ... | 17.0 | ... | ... | 12.9 | Son de blé, en vrac, 100 kg |
| ... | ... | ... | ... | 32.4 | Tourteaux de soja, en sac, 100 kg |
| ... | ... | ... | ... | 18.7 | Pulpes de betteraves sucrières, séchées, en sac, 100 kg |
| ... | ... | ... | ... | 17.9 | Foin de prairie, séché au sol, pressé, 100 kg |
| 6.7 | ... | ... | ... | 10.2 | Paille de céréales, pressé, 100 kg |
| ... | ... | ... | 41.7 | 28.2 | Aliment complémentaire riche en protéines pour vaches laitières, min. 24 % de protéines, < 8 t, en vrac, 100 kg |
| ... | ... | ... | 38.5 | 20.5 | Aliment complet pour porcs à l'engrais, < 8 t, en vrac, 100 kg |

¹ Etant donné que la qualité des produits et le niveau de commercialisation ne sont pas toujours comparables pour tous les pays, les prix doivent être considérés comme des valeurs indicatives.

12. Internationale Vergleiche 12. Comparaisons au niveau international

12.4 Einige Indikatoren über die Landwirtschaft ausgewählter EU-Staaten und der Schweiz Indicateurs agricoles d'une sélection d'États de l'UE et de la Suisse

| | Schweiz Suisse | EU-27 UE-27 | Deutschland Allemagne | Baden- Württemberg | Frankreich France | Rhône- Alpes | Italien Italie |
|---|-------------------|----------------|--------------------------|-----------------------|----------------------|-----------------|-------------------|
| Strukturindikatoren 2007 | | | | | | | |
| Einwohner / Hektar Landfläche | 1.8 | 1.1 | 2.3 | 3.0 | 1.2 | 1.4 | 2.0 |
| Landwirtschaftlich genutzte Fläche / Landfläche (gesamter Areal), in % | 25.7 | 39.9 | 47.4 | 40.2 | 50.0 | 33.9 | 42.3 |
| Einwohner / Hektar Landwirtschaftlich genutzte Fläche | 7.1 | 2.9 | 4.9 | 7.5 | 2.3 | 4.1 | 4.6 |
| Ackerfläche / Landwirtschaftlich genutzte Fläche, in % | 38.5 | 60.5 | 70.2 | 58.0 | 66.6 | 43.5 | 54.4 |
| Dauergrünland / Landwirtschaftlich genutzte Fläche, in % | 58.4 | 32.9 | 28.6 | 38.5 | 29.5 | 49.9 | 27.1 |
| Hektaren landwirtschaftlich genutzte Fläche / Betrieb | 17.2 | 12.6 | 45.7 | 25.2 | 52.1 | 35.6 | 7.6 |
| GVE / Betrieb | 20.9 | 9.9 | 48.5 | 25.1 | 42.7 | 27.1 | 5.9 |
| Hektaren Dauergrünland / GVE | 0.5 | 0.4 | 0.3 | 0.4 | 0.4 | 0.7 | 0.3 |
| Hektaren landwirtschaftlich genutzte Fläche / GVE | 0.8 | 1.3 | 0.9 | 1.0 | 1.2 | 1.3 | 1.3 |
| Milchkühe in GVE / Viehbestand in GVE, in % | 47.5 | 17.9 | 22.7 | 25.3 | 16.9 | 24.5 | 19.1 |
| Hektaren Dauergrünland / Milchkuh | 1.0 | 2.3 | 1.2 | 1.5 | 2.1 | 2.7 | 1.8 |
| Tonnen erzeugte Kuhmilch / Hektar Dauergrünland | 6.3 | 2.6 | 5.9 | 4.0 | 2.9 | 2.1 | 3.2 |
| Tonnen erzeugte Kuhmilch / Milchkuh | 6.4 | 6.0 | 7.0 | 6.1 | 6.1 | 5.6 | 5.8 |
| Wirtschaftsindikatoren 2010 | | | | | | | |
| Saatgut-, Dünger-, Pflanzenschutzmittelkosten / Pflanzlicher Produktionswert, in % | 14.3 | 18.4 | 19.9 | 18.0 | 20.6 | 12.4 | 12.1 |
| Futtermittel-, Veterinärkosten / Tierischer Produktionswert, in % | 59.4 | 60.0 | 69.0 | 73.7 | 64.6 | 68.6 | 58.6 |
| Zugekaufte Futtermittel / Total Futtermittelkosten, in % | 56.0 | 58.8 | 46.7 | 46.8 | 53.7 | 54.2 | 70.1 |
| Einkommen und Löhne / Total Arbeitskräfte (JAE), in Euro ² | 34 974.6 | 10 566.6 | 17 462.5 | 9 728.3 | 23 499.9 | 20 936.9 | 11 511.3 |
| Einkommen, Löhne und Abschreibungen / Total Arbeitskräfte (JAE), in Euro ² | 55 038.1 | 15 715.0 | 32 541.1 | 19 374.4 | 35 904.8 | 31 463.9 | 21 561.5 |
| Bruttowertschöpfung Landwirtschaft / Total Arbeitskräfte (JAE), in Euro ² | 34 328.0 | 13 184.6 | 26 025.0 | 15 963.1 | 31 179.0 | 28 429.5 | 19 917.2 |
| Bruttowertschöpfung Landwirtschaft je JAE / Bruttowertsch. Gesamtwirtschaft je Einwohner | 68.0 | 60.2 | 96.0 | ... | 115.9 | ... | 86.6 |
| Bruttowertschöpfung Landwirtschaft / BIP, in % ¹ | 0.7 | 1.2 | 0.6 | 0.4 | 1.4 | 0.9 | 1.5 |
| Reale Nettowertschöpfung zu Faktorkosten / Total JAE (Index 2005 = 100) | 101.6 | 111.5 | 113.2 | ... | 116.0 | ... | 79.9 |
| Gerste Erlöspreis / Milch-Erlöspreis, in % | 53.4 | ... | 39.4 | ... | 40.4 | ... | 40.7 |

¹ Die regionalen Angaben sind von 2009

² Die regionalen Jahresarbeitseinheiten (JAE) sind von 2007

12. Internationale Vergleiche 12. Comparaisons au niveau international

| Piemonte | Österreich Autriche | Portugal | Slowenien Slovénie | Schweden Suède | Norwegen Norvège | Niederlande Pays-Bas | |
|-------------------------------------|------------------------|----------|-----------------------|-------------------|---------------------|-------------------------|--|
| Indicateurs structurels 2007 | | | | | | | |
| 1.7 | 1.0 | 1.2 | 1.0 | 0.2 | 0.1 | 4.4 | Habitants / hectare de surface |
| 41.0 | 38.0 | 37.8 | 24.1 | 6.9 | 2.7 | 51.2 | Surface agricole utile / surface totale, en % |
| 4.2 | 2.6 | 3.1 | 4.1 | 2.9 | 4.5 | 8.5 | Habitants / hectare de surface agricole utile |
| 47.9 | 43.5 | 31.0 | 35.4 | 84.2 | 59.8 | 55.3 | Terres assolées / surface agricole utile, en % |
| 43.1 | 54.3 | 51.3 | 59.0 | 15.6 | 39.9 | 42.9 | Herbages permanents / surface agricole utile, en % |
| 13.8 | 19.3 | 12.6 | 6.5 | 42.9 | 20.7 | 24.9 | Hectares de surface agricole utile / exploitation |
| 13.3 | 15.0 | 7.4 | 7.3 | 24.6 | 25.4 | 83.6 | UGB / exploitation |
| 0.4 | 0.7 | 0.9 | 0.5 | 0.3 | 0.3 | 0.1 | Hectares d'herbages permanents / UGB |
| 1.0 | 1.3 | 1.7 | 0.9 | 1.7 | 0.8 | 0.3 | Hectares de surface agricole utile / UGB |
| 16.9 | 21.1 | 13.4 | 22.4 | 20.7 | 20.0 | 22.9 | Vaches laitières en UGB / cheptel en UGB, en % |
| 2.6 | 3.3 | 6.5 | 2.3 | 1.3 | 1.6 | 0.6 | Hectares d'herbages permanents / vache laitière |
| 1.8 | 1.8 | 1.1 | 2.3 | 6.1 | 3.7 | 13.6 | Tonnes de lait de vache produit / hectare d'herbages permanents |
| 4.8 | 6.0 | 7.2 | 5.4 | 8.1 | 5.9 | 7.6 | Tonnes de lait de vache produit / vache laitière |
| Indicateurs économiques 2010 | | | | | | | |
| 18.5 | 14.3 | 12.4 | 16.8 | 26.6 | 18.4 | 17.5 | Coûts semences, engrais, produits phyto. / valeur production végétale, en % |
| 56.0 | 50.3 | 78.7 | 78.6 | 50.9 | 46.4 | 51.0 | Coûts de vétérinaire, d'aliments fourragers / valeur production animale, en % |
| 78.3 | 40.5 | 74.5 | 31.9 | 40.0 | 57.5 | 86.8 | Aliments achetés / total coûts des aliments fourragers, en % |
| ... | 15 964.3 | 5 525.1 | 5 077.4 | 18 080.7 | 32 124.7 | 27 317.2 | Revenu et salaires / total main d'œuvre (UTA), en euros ² |
| ... | 27 377.9 | 7 391.7 | 8 176.9 | 33 799.7 | 47 457.3 | 45 435.3 | Revenu, salaires et amortissements / total main d'œuvre (UTA), en euros ² |
| 15 409.7 | 18 878.7 | 6 215.8 | 5 382.5 | 24 807.1 | 37 037.8 | 49 369.9 | Valeur ajoutée brute agricole / total main d'œuvre (UTA), en euros ² |
| ... | 61.1 | 43.8 | 35.9 | 76.3 | 64.6 | 155.7 | Valeur ajoutée brute agricole par UTA / valeur ajoutée brute de l'économie totale par habitant |
| 1.1 | 0.9 | 1.4 | 1.2 | 0.4 | 0.6 | 1.5 | Valeur ajoutée brute agricole / PIB, en % ¹ |
| ... | 106.5 | 96.6 | 100.9 | 122.4 | 120.4 | 112.7 | Valeur ajoutée nette réelle au coût des facteurs / total UTA (indice 2005 = 100) |
| ... | 41.8 | 41.3 | 39.7 | 43.6 | 46.6 | 46.5 | Prix réalisé orge / prix réalisé lait, en % |

¹ Les données régionales datent de 2009

² Les unités travail-année (UTA) régionales datent de 2007

12. Internationale Vergleiche 12. Comparaisons au niveau international

12.5 Fläche und Bevölkerung in ausgewählten Ländern Surface et population dans les pays choisis

| Kontinent Ausgewählte Länder | Bodenbenützung ~ Surface, 2009 | | | | Bevölkerung ~ Population, 2009 | | | Acker, Wiesen, Weiden Champs, prairies, pâturages Aren je Pers. Ares par personne | Continent Pays sélectionnés |
|---------------------------------|--------------------------------|--|--------------------------------------|------------------|--------------------------------|-------------------------|-------------------------------------|---|--------------------------------|
| | Gesamtflä- che | Ackerland, Dauer- kulturen | Dauerwie- sen, -weiden | Wald | Gesamtbe- völkerung | Landw. Be- völkerung | In der Land- wirtschaft tätig | | |
| | Surface totale | Terres arables, cultures per- manentes | Prairies permanents, pâturages | Forêt | Population totale | Population rurale | Occupée dans l'agriculture | | |
| 1000 ha | 1000 ha | 1000 ha | 1000 ha | in ~ en 1000 | in ~ en 1000 | in ~ en % ¹ | | | |
| Europa | | | | | | | | | Europe |
| Belgien | 3 053 | 862 | 502 | 677 | 10 661 | 138 | 1.3 | 12.8 | Belgique |
| Bulgarien | 11 100 | 3 311 | 1 719 | 3 872 | 7 543 | 321 | 3.9 | 66.7 | Bulgarie |
| Dänemark | 4 309 | 2 437 | 197 | 542 | 5 525 | 146 | 2.7 | 47.7 | Danemark |
| Deutschland | 35 712 | 12 145 | 4 741 | 11 076 | 82 405 | 1 359 | 1.6 | 20.5 | Allemagne |
| Estland | 4 523 | 604 | 327 | 2 224 | 1 342 | 122 | 9.0 | 69.4 | Estonie |
| Finnland | 33 842 | 2 262 | 34 | 22 157 | 5 342 | 216 | 3.7 | 43.0 | Finlande |
| Frankreich | 54 919 | 19 396 | 9 870 | 15 906 | 62 445 | 1 330 | 2.1 | 46.9 | France |
| Griechenland | 13 196 | 3 699 | 4 500 | 3 873 | 11 327 | 1 121 | 12.5 | 72.4 | Grèce |
| Grossbritannien | 24 361 | 6 092 | 11 233 | 2 874 | 61 887 | 929 | 1.5 | 28.0 | Royaume-Uni |
| Irland | 7 028 | 1 092 | 3 097 | 730 | 4 412 | 301 | 6.8 | 94.9 | Irlande |
| Italien | 30 134 | 9 485 | 4 423 | 9 071 | 60 249 | 2 058 | 3.4 | 23.1 | Italie |
| Lettland | 6 456 | 1 174 | 659 | 3 343 | 2 261 | 214 | 9.5 | 81.1 | Lettonie |
| Litauen | 6 530 | 2 081 | 608 | 2 152 | 3 341 | 339 | 8.3 | 80.5 | Lituanie |
| Luxemburg | 259 | 64 | 67 | 87 | 498 | 7 | 1.3 | 26.3 | Luxembourg |
| Malta | 32 | 9 | - | 0 | 415 | 4 | 1.2 | 2.2 | Malte |
| Niederlande | 41 554 | 1 090 | 827 | 365 | 16 559 | 419 | 2.5 | 11.6 | Pays-Bas |
| Norwegen | 32 378 | 840 | 175 | 9 989 | 4 834 | 187 | 3.5 | 21.0 | Norvège |
| Österreich | 8 388 | 1 437 | 1 731 | 3 882 | 8 370 | 293 | 3.5 | 37.8 | Autriche |
| Polen | 31 268 | 12 939 | 3 180 | 9 310 | 38 249 | 5 798 | 17.5 | 42.1 | Pologne |
| Portugal | 9 209 | 1 903 | 1 781 | 3 452 | 10 657 | 1 134 | 9.4 | 34.6 | Portugal |
| Rumänien | 23 839 | 9 151 | 4 372 | 6 537 | 21 537 | 1 901 | 9.7 | 62.8 | Roumanie |
| Russland | 1 709 824 | 123 541 | 92 020 | 809 030 | 143 064 | 11 818 | 8.3 | 150.7 | Féd. de Russie |
| Schweden | 45 030 | 2 643 | 436 | 28 203 | 9 311 | 245 | 2.3 | 33.1 | Suède |
| Schweiz | 4 128 | 430 | 1 095 | 1 235 | 7 621 | 391 | 3 | 20.0 | Suisse |
| Slowakei | 4 904 | 1 406 | 524 | 1 933 | 5 452 | 396 | 7.3 | 35.4 | Slovaquie |
| Slowenien | 2 027 | 201 | 267 | 1 251 | 2 024 | 15 | 0.8 | 23.1 | Slovénie |
| Spanien | 50 537 | 17 216 | 10 464 | 17 997 | 45 638 | 2 123 | 4.7 | 60.7 | Espagne |
| Tschechien | 7 887 | 3 256 | 983 | 2 655 | 10 440 | 666 | 6.4 | 40.6 | Rép. Tchèque |
| Ukraine | 60 355 | 33 376 | 7 900 | 9 679 | 45 715 | 5 416 | 10.7 | 90.3 | Ukraine |
| Ungarn | 9 303 | 4 779 | 1 004 | 2 020 | 10 002 | 871 | 7.7 | 57.8 | Hongrie |
| Afrika | | | | | | | | | Afrique |
| Ägypten | 100 145 | 3 689 | - | 69 | 79 716 | 22 813 | 25.7 | 4.6 | Egypte |
| Algerien | 238 174 | 8 435 | 32 890 | 1 501 | 34 950 | 7 416 | 21.6 | 118.2 | Algérie |
| Marokko | 44 655 | 9 055 | 21 000 | 5 121 | 31 635 | 8 394 | 26.2 | 95.0 | Maroc |
| Nigeria | 92 377 | 37 000 | 37 500 | 9 451 | 154 488 | 39 609 | 25.6 | 48.2 | Nigéria |
| Südafrika | 121 909 | 15 300 | 83 928 | 9 241 | 49 752 | 5 039 | 6.7 | 199.4 | Afrique du Sud |
| Asien | | | | | | | | | Asie |
| China | 960 000 | 124 320 | 400 001 | 204 097 | 1 365 580 | 838 683 | 61.5 | 38.4 | Chine |
| Indien | 328 726 | 169 623 | 10 340 | 68 289 | 1 207 740 | 589 823 | 54.9 | 14.9 | Inde |
| Israel | 2 207 | 383 | 140 | 154 | 7 261 | 130 | 6.8 | 7.2 | Israël |
| Japan | 37 795 | 4 609 | - | 24 970 | 126 552 | 2 853 | 2.4 | 3.6 | Japon |
| Saudi-Arabien | 214 969 | 3 435 | 170 000 | 977 | 26 809 | 1 468 | 5.5 | 646.9 | Arabie saoudite |
| Zypern | 925 | 121 | 4 | 173 | 1 090 | 61 | 5.6 | 11.5 | Chypre |
| Amerika | | | | | | | | | Amérique |
| Argentinien | 278 040 | 32 000 | 108 500 | 29 640 | 40 062 | 3 143 | 7.6 | 350.7 | Argentine |
| Brasilien | 851 488 | 68 500 | 196 000 | 521 716 | 193 247 | 21 705 | 11.5 | 136.9 | Brésil |
| Kanada | 998 467 | 52 150 | 15 450 | 310 134 | 33 675 | 644 | 1.8 | 200.7 | Canada |
| Mexiko | 196 438 | 27 833 | 75 000 | 64 957 | 112 033 | 20 689 | 16.7 | 91.8 | Mexique |
| Panama | 7 542 | 695 | 1 535 | 3 263 | 3 462 | 633 | 15.9 | 64.4 | Panama |
| USA | 983 151 | 165 451 | 238 000 | 303 639 | 307 687 | 5 256 | 1.6 | 131.1 | Etats-Unis |
| Ozeanien | | | | | | | | | Océanie |
| Australien | 774 122 | 47 511 | 361 518 | 150 224 | 21 902 | 867 | 4.0 | 1 867.5 | Australie |
| Neuseeland | 26 771 | 542 | 10 948 | 8 277 | 4 323 | 337 | 8.0 | 265.8 | Nouvelle-Zélande |
| Welt | 13 459 123 | 1 533 354 | 3 355 694 | 4 038 719 | 6 817 737 | 2 617 743 | 40.3 | 71.7 | Monde |

¹ In % der wirtschaftlich aktiven Bevölkerung

¹ En % de la population économiquement active

12. Internationale Vergleiche 12. Comparaisons au niveau international

12.6 Produktion landwirtschaftlicher Erzeugnisse, 2010 Production des produits agricoles, 2010

| Kontinent Ausgewählte Länder | Anbauflächen, in 1000 ha Surfaces cultivées, en 1000 ha | | | Getreide- erträge, in kg/ha Rendements de céréales, en kg/ha | Rindvieh- bestand, in 1000 Effectif du bétail bovin, en 1000 | Produktionsmenge, in 1000 t Production, en 1000 t | | | Kontinent Pays sélectionnés |
|---------------------------------|--|--|--|---|--|--|---|------------------------------|--------------------------------|
| | Getreide Céréales | Kartoffeln, Süßkartoff. P. d. terre, P.d.t. douce | Zuckerrohr, -rüben Canne à sucre, bett. | | | Rind- fleisch Viande de boeuf | Schweine- fleisch Viande de porc | Kuhmilch Lait de vache | |
| | | | | | | | | | |
| Europa | | | | | | | | | Europe |
| Belgien | 330 | 82 | 59 | 9 231 | 2 593 | 263 | 1 124 | 3 067 | Belgique |
| Bulgarien | 1 917 | 14 | ... | 3 665 | 563 | 20 | 70 | 1 124 | Bulgarie |
| Dänemark | 1 489 | 39 | 39 | 5 890 | 1 571 | 133 | 1 668 | 4 909 | Danemark |
| Deutschland | 6 613 | 255 | 367 | 6 716 | 12 810 | 1 205 | 5 488 | 29 629 | Allemagne |
| Estland | 274 | 9 | ... | 2 444 | 235 | 12 | 34 | 675 | Estonie |
| Finnland | 954 | 25 | 15 | 3 136 | 926 | 83 | 203 | 2 346 | Finlande |
| Frankreich | 9 259 | 166 | 383 | 7 093 | 19 621 | 1 550 | 2 260 | 23 301 | France |
| Griechenland | 917 | 32 | 13 | 4 908 | 625 | 70 | 100 | 775 | Grèce |
| Grossbritannien | 3 008 | 138 | 92 | 9 657 | 9 901 | 925 | 774 | 13 960 | Royaume-Uni |
| Irland | 276 | 12 | ... | 7 409 | 6 607 | 558 | 215 | 5 237 | Irlande |
| Italien | 3 494 | 63 | 63 | 5 436 | 6 103 | 1 069 | 1 673 | 10 500 | Italie |
| Lettland | 531 | 30 | ... | 2 667 | 378 | 18 | 37 | 831 | Lettonie |
| Litauen | 1 038 | 37 | 16 | 2 667 | 759 | 44 | 73 | 1 732 | Lituanie |
| Luxemburg | 30 | ... | ... | 5 593 | 199 | 16 | 10 | 295 | Luxembourg |
| Malta | 3 | 1 | ... | 4 694 | 16 | 1 | 8 | 42 | Malte |
| Niederlande | 210 | 157 | 71 | 8 574 | 3 972 | 389 | 1 287 | 11 631 | Pays-Bas |
| Norwegen | 301 | 13 | ... | 3 802 | 875 | 84 | 129 | 1 562 | Norvège |
| Österreich | 995 | 22 | 45 | 5 358 | 2 013 | 225 | 542 | 3 258 | Autriche |
| Polen | 8 424 | 491 | 200 | 3 220 | 5 724 | 401 | 1 895 | 12 279 | Pologne |
| Portugal | 325 | 28 | 2 | 3 463 | 1 391 | 94 | 384 | 1 957 | Portugal |
| Rumänien | 5 017 | 247 | 22 | 3 331 | 2 512 | 154 | 429 | 4 411 | Roumanie |
| Russland | 32 331 | 2 109 | 924 | 1 844 | 20 671 | 1 711 | 2 308 | 31 895 | Féd. de Russie |
| Schweden | 959 | 27 | 38 | 4 518 | 1 537 | 148 | 263 | 2 920 | Suède |
| Schweiz | 152 | 11 | 18 | 6 084 | 1 603 | 143 | 249 | 4 079 | Suisse |
| Slowakei | 701 | 11 | 18 | 3 754 | 472 | 14 | 69 | 918 | Slovaquie |
| Slowenien | 96 | 4 | ... | 5 973 | 473 | 36 | 44 | 626 | Slovénie |
| Spanien | 5 984 | 79 | 44 | 3 231 | 6 075 | 607 | 3 369 | 6 357 | Espagne |
| Tschechien | 1 467 | 27 | 56 | 4 691 | 1 329 | 74 | 291 | 2 683 | Rép. Tchèque |
| Ukraine | 14 185 | 1 408 | 492 | 2 727 | 4 827 | 428 | 631 | 10 977 | Ukraine |
| Ungarn | 2 586 | 20 | 14 | 4 759 | 700 | 28 | 452 | 1 685 | Hongrie |
| Afrika | | | | | | | | | Afrique |
| Ägypten | 2 967 | 153 | 269 | 6 541 | 5 425 | 415 | 1 | 2 902 | Egypte |
| Algerien | 2 989 | 130 | ... | 1 568 | 1 650 | 133 | 0 | 1 811 | Algérie |
| Marokko | 5 060 | 57 | 54 | 1 548 | 2 896 | 192 | 1 | 1 900 | Maroc |
| Nigeria | 13 809 | 1 156 | 73 | 1 413 | 16 578 | 304 | 226 | 496 | Nigéria |
| Südafrika | 3 540 | 82 | 267 | 4 162 | 13 731 | 884 | 338 | 3 233 | Afrique du Sud |
| Asien | | | | | | | | | Asie |
| China | 90 130 | 8 761 | 1 914 | 5 521 | 83 798 | 6 236 | 51 677 | 36 036 | Chine |
| Indien | 92 610 | 1 954 | 4 200 | 2 537 | 210 200 | 1 087 | 333 | 50 300 | Inde |
| Israel | 79 | 23 | ... | 3 015 | 430 | 108 | 19 | 1 292 | Israël |
| Japan | 1 942 | 121 | 86 | 5 852 | 4 376 | 513 | 1 291 | 7 720 | Japon |
| Saudi-Arabien | 317 | 21 | ... | 5 621 | 421 | 31 | 338 | 1 670 | Arabie saoudite |
| Zypern | 36 | 5 | ... | 1 595 | 56 | 4 | 57 | 151 | Chypre |
| Amerika | | | | | | | | | Amérique |
| Argentinien | 9 358 | 94 | 355 | 4 937 | 48 950 | 2 630 | 281 | 10 502 | Argentine |
| Brasilien | 18 674 | 185 | 9 081 | 4 055 | 209 541 | 6 977 | 3 078 | 31 668 | Brésil |
| Kanada | 13 014 | 140 | 11 | 3 490 | 13 013 | 1 272 | 1 926 | 8 243 | Canada |
| Mexiko | 9 980 | 58 | 704 | 3 499 | 32 642 | 1 745 | 1 175 | 10 677 | Mexique |
| Panama | 155 | 1 | 35 | 2 131 | 1 641 | 79 | 30 | 201 | Panama |
| USA | 57 488 | 454 | 823 | 6 988 | 93 881 | 12 047 | 10 186 | 87 461 | Etats-Unis |
| Ozeanien | | | | | | | | | Océanie |
| Australien | 19 476 | 38 | 405 | 1 721 | 26 733 | 2 108 | 336 | 9 023 | Australie |
| Neuseeland | 136 | 14 | ... | 7 387 | 9 864 | 635 | 47 | 17 011 | Nouvelle-Zélande |
| Welt | 682 539 | 18 596 | 28 491 | 3 564 | 1 428 636 | 62 325 | 109 215 | 599 438 | Monde |

12. Internationale Vergleiche 12. Comparaisons au niveau international

12.7 Aussenhandel mit landwirtschaftlichen Produkten Commerce extérieur des produits agricoles

| Kontinent Ausgewählte Länder | Ldw. Produkte Total, 2009 | | Davon ~ Dont | | | | Ldw. Produkte Total, 2011 (Kap. 1-24 OZD/DGD) Produits agric. total, 2011 | | Continent Pays sélectionnés |
|---------------------------------|-----------------------------|----------------|---------------------|----------------|------------------|---------------|---|----------------------|--------------------------------|
| | Produits agric. total, 2009 | | Getreide ~ Céréales | | Fleisch ~ Viande | | | | |
| | Einfuhr | Ausfuhr | Einfuhr | Ausfuhr | Einfuhr | Ausfuhr | aus der Schweiz | in die Schweiz | |
| | Importation | Exportation | Importation | Exportation | Importation | Exportation | provenant de la suisse | vers de la suisse | |
| | Mio. \$ | Mio. \$ | 1000 t | 1000 t | 1000 t | 1000 t | Mio. CHF | Mio. CHF | |
| Europa | | | | | | | | | Europe |
| Belgien | 32 343 | 36 087 | 7 081 | 2 492 | 497 | 1 423 | 200 | 203 | Belgique |
| Bulgarien | 2 331 | 2 746 | 174 | 2 855 | 189 | 39 | 11 | 7 | Bulgarie |
| Dänemark | 9 597 | 16 373 | 1 001 | 1 909 | 289 | 1 554 | 51 | 139 | Danemark |
| Deutschland | 73 782 | 63 567 | 8 591 | 13 063 | 2 296 | 2 877 | 1 274 | 2 094 | Allemagne |
| Estland | 1 228 | 807 | 69 | 227 | 46 | 24 | 5 | 9 | Estonie |
| Finnland | 4 529 | 1 835 | 131 | 472 | 63 | 57 | 47 | 12 | Finlande |
| Frankreich | 47 987 | 57 549 | 1 613 | 29 722 | 1 466 | 1 473 | 793 | 1 681 | France |
| Griechenland | 7 882 | 4 876 | 1 306 | 877 | 436 | 31 | 33 | 43 | Grèce |
| Grossbritannien | 50 869 | 22 005 | 3 230 | 3 745 | 2 229 | 669 | 459 | 196 | Royaume-Uni |
| Irland | 7 480 | 9 691 | 1 218 | 100 | 219 | 773 | 23 | 153 | Irlande |
| Italien | 39 393 | 33 363 | 9 663 | 1 238 | 1 673 | 492 | 490 | 1 609 | Italie |
| Lettland | 1 603 | 1 214 | 553 | 1 319 | 72 | 20 | 4 | 1 | Lettonie |
| Litauen | 2 386 | 2 832 | 116 | 1 797 | 121 | 61 | 5 | 7 | Lituanie |
| Luxemburg | 2 281 | 1 110 | 82 | 74 | 32 | 8 | 10 | 1 | Luxembourg |
| Malta | 581 | 90 | 115 | 26 | 22 | 0 | 1 | 0 | Malte |
| Niederlande | 45 071 | 74 314 | 11 175 | 1 839 | 1 574 | 2 706 | 345 | 933 | Pays-Bas |
| Norwegen | 4 918 | 661 | 393 | 0 | 15 | 3 | 84 | 44 | Norvège |
| Österreich | 11 715 | 10 648 | 1 286 | 1 211 | 328 | 425 | 311 | 387 | Autriche |
| Polen | 11 859 | 14 882 | 1 328 | 3 286 | 640 | 896 | 40 | 75 | Pologne |
| Portugal | 7 842 | 4 401 | 3 644 | 193 | 302 | 66 | 80 | 77 | Portugal |
| Rumänien | 5 026 | 3 050 | 1 657 | 4 612 | 392 | 49 | 20 | 13 | Roumanie |
| Russland | 26 682 | 7 520 | 431 | 22 315 | 2 506 | 41 | 153 | 17 | Féd. de Russie |
| Schweden | 9 685 | 4 559 | 250 | 940 | 280 | 74 | 96 | 29 | Suède |
| Schweiz | 9 937 | 6 945 | 644 | 6 | 110 | 3 | ... | ... | Suisse |
| Slowakei | 3 981 | 2 624 | 238 | 911 | 162 | 40 | 14 | 3 | Slovaquie |
| Slowenien | 2 610 | 1 477 | 416 | 163 | 75 | 39 | 8 | 17 | Slovénie |
| Spanien | 27 220 | 32 538 | 13 196 | 1 039 | 464 | 1 312 | 370 | 664 | Espagne |
| Tschechien | 6 989 | 5 271 | 248 | 2 624 | 347 | 111 | 37 | 38 | Rép. Tchèque |
| Ukraine | 4 421 | 9 404 | 100 | 25 987 | 363 | 39 | 40 | 11 | Ukraine |
| Ungarn | 3 902 | 6 307 | 211 | 6 312 | 176 | 284 | 25 | 88 | Hongrie |
| Afrika | | | | | | | | | Afrique |
| Ägypten | 7 605 | 4 522 | 6 043 | 774 | 157 | 3 | 31 | 13 | Egypte |
| Algerien | 6 459 | 124 | 7 910 | 6 | 82 | 0 | 12 | 2 | Algérie |
| Marokko | 3 785 | 1 811 | 4 415 | 100 | 13 | 1 | 13 | 34 | Maroc |
| Nigeria | 4 244 | 985 | 4 035 | 5 | 3 | 0 | 9 | 0 | Nigéria |
| Südafrika | 4 362 | 5 458 | 2 153 | 1 824 | 264 | 38 | 32 | 58 | Afrique du Sud |
| Asien | | | | | | | | | Asie |
| China | 57 725 | 29 567 | 9 223 | 1 414 | 1 268 | 731 | 57 | 105 | Chine |
| Indien | 12 819 | 15 661 | 200 | 5 090 | 2 | 569 | 7 | 99 | Inde |
| Israel | 3 478 | 1 996 | 3 324 | 24 | 83 | 11 | 101 | 36 | Israël |
| Japan | 50 468 | 3 029 | 25 604 | 311 | 2 782 | 14 | 290 | 23 | Japon |
| Saudi-Arabien | 10 860 | 1 183 | 10 199 | 13 | 748 | 15 | 154 | 0 | Arabie saoudite |
| Zypern | 1 111 | 254 | 575 | 7 | 18 | 8 | 4 | 0 | Chypre |
| Amerika | | | | | | | | | Amérique |
| Argentinien | 1 580 | 26 643 | 17 | 17 678 | 41 | 839 | 15 | 54 | Argentine |
| Brasilien | 6 636 | 52 953 | 8 615 | 8 770 | 39 | 6 062 | 66 | 497 | Brésil |
| Kanada | 24 260 | 31 109 | 2 663 | 23 256 | 630 | 1 652 | 176 | 97 | Canada |
| Mexiko | 18 149 | 15 284 | 13 363 | 1 555 | 1 538 | 135 | 31 | 44 | Mexique |
| Panama | 888 | 284 | 466 | 0 | 22 | 5 | 2 | 14 | Panama |
| USA | 78 418 | 101 063 | 6 083 | 77 102 | 1 661 | 6 254 | 670 | 251 | Etats-Unis |
| Ozeanien | | | | | | | | | Océanie |
| Australien | 8 339 | 21 857 | 226 | 21 210 | 165 | 1 666 | 170 | 88 | Australie |
| Neuseeland | 2 697 | 13 090 | 361 | 15 | 50 | 867 | 11 | 74 | Nouvelle-Zélande |
| Welt | 981 262 | 946 843 | 314 850 | 329 234 | 34 987 | 37 644 | 7 801 | 11 415 | Monde |

12. Internationale Vergleiche 12. Comparaisons au niveau international

12.8 Weltmarktpreise Prix sur le marché mondial

Termin- und Freimarktpreise nordamerikanischer und europäischer Börsen sowie Preise des internationalen Währungsfonds (IMF), CHF/100 kg bzw. 100 l

Prix des marchés à terme et des marchés libres de bourses de l'Amérique du Nord et de l'Europe ainsi que des prix du Fonds monétaire international (IMF), CHF/100 kg resp. 100 l

| Produkte | Quelle Source | 2000 | 2005 | 2009 | 2010 | 2011 | Produits |
|------------------------------------|------------------|--------|--------|--------|--------|--------|----------------------------------|
| Rindvieh | Chicago | 265.35 | 244.21 | 202.96 | 220.77 | 227.15 | Bovins |
| Mastrinder | Chicago | 323.07 | 307.04 | 231.82 | 255.20 | 265.79 | Bovins à l'engrais |
| Rindfleisch | IMF | 326.46 | 325.34 | 285.96 | 349.83 | 358.86 | Viande de bovin |
| Häute | IMF | 298.87 | 179.87 | 106.18 | 165.32 | 159.82 | Peaux |
| Schweine | Chicago | 228.86 | 190.64 | 139.93 | 176.15 | 177.81 | Porcs |
| | IMF | 220.37 | 185.16 | 133.76 | 171.66 | 173.58 | |
| Schweinebauchfleisch | Chicago | 298.74 | 230.06 | 186.57 | 237.75 | ... | Poitrines de porc |
| Lammfleisch | IMF | 419.43 | 439.89 | 351.09 | 334.71 | 293.04 | Viande d'agneau |
| Hühner ganz | IMF | 221.32 | 202.48 | 205.26 | 197.34 | 170.99 | Poulets entiers |
| Fischmehl | IMF | 76.29 | 92.65 | 135.44 | 181.80 | 135.08 | Farine de poisson |
| Krevetten, USA | IMF | 64.06 | 26.99 | 20.16 | 17.19 | 16.10 | Crevettes, USA |
| Zuchtlachs, Norwegen | IMF | 613.35 | 505.53 | 533.66 | 644.33 | 525.95 | Saumon d'élevage, Norvège |
| Weizen | Chicago | 16.53 | 14.80 | 21.47 | 22.32 | 23.56 | Blé |
| | IMF | 19.27 | 18.96 | 24.34 | 23.11 | 28.06 | |
| Mais | Chicago | 14.17 | 10.37 | 16.32 | 17.59 | 24.03 | Maïs |
| | IMF | 14.87 | 12.24 | 18.00 | 19.21 | 25.85 | |
| Hafer | Chicago | ... | 14.06 | 16.57 | 19.67 | 22.01 | Avoine |
| Gerste | IMF | 13.04 | 11.83 | 13.90 | 16.45 | 18.38 | Orge |
| Reis | IMF | 34.27 | 35.75 | 64.10 | 54.22 | 48.96 | Riz |
| Sojabohnen | Chicago | 31.14 | 28.15 | 41.32 | 40.42 | 43.57 | Fèves de soja |
| | IMF | 30.88 | 27.75 | 41.10 | 39.94 | 42.96 | |
| Sojamehl | Chicago | 31.87 | 25.90 | 39.05 | 34.84 | 34.08 | Farine de soja |
| | IMF | 31.61 | 25.60 | 39.01 | 34.43 | 33.62 | |
| Sojaöl | Chicago | 59.81 | 62.67 | 86.36 | 96.99 | 109.27 | Huile de soja |
| | IMF | 59.32 | 61.68 | 85.33 | 95.92 | 107.90 | |
| Kokosöl | IMF | 58.35 | 89.63 | 92.78 | 103.43 | ... | Huile de coco |
| Sonnenblumenöl | IMF | 63.87 | 142.29 | 113.02 | 123.40 | 143.76 | Huile de tournesol |
| Erdnüsse, USA | IMF | 132.50 | 95.22 | 107.90 | 129.01 | 152.16 | Arachides, USA |
| Olivenöl | IMF | 501.25 | 685.89 | 379.59 | 330.72 | 272.46 | Huile d'olive |
| Palmöl | IMF | 43.92 | 45.72 | 69.80 | 89.15 | 95.76 | Huile de palme |
| Rapssaat | Hannover | ... | ... | ... | 48.22 | 58.22 | Graines de colza |
| Tee | IMF | 419.11 | 268.40 | 339.11 | 323.81 | 307.28 | Thé |
| Kakao (CSCE ¹) | New York | 135.28 | 185.81 | 307.60 | 311.04 | 263.02 | Cacao (CSCE ¹) |
| Kakao | IMF | 152.44 | 191.61 | 312.87 | 327.06 | 264.36 | Cacao |
| Kaffee, Robusta | IMF | 156.22 | 146.62 | 184.97 | 192.64 | 226.76 | Café, Robusta |
| Kaffee (CSCE ¹) | New York | 336.34 | 299.81 | 304.25 | 375.73 | 502.46 | Café (CSCE ¹) |
| Kaffee, Lateinamerika | IMF | 315.14 | 312.50 | 338.21 | 444.77 | 534.56 | Café, Amérique latine |
| Zucker Nr. 11 (CSCE ¹) | New York | 30.85 | 27.80 | 42.75 | 51.49 | 53.82 | Sucre n° 11 (CSCE ¹) |
| Zucker, Europa | IMF | 93.50 | 82.59 | 61.82 | 59.00 | 52.17 | Sucre, Europe |
| Zucker, Weltmarkt | IMF | 30.23 | 27.70 | 42.98 | 50.41 | 51.33 | Sucre, marché mondial |
| Zucker Nr. 14, USA | IMF | 72.30 | 57.75 | 57.89 | 75.52 | 73.67 | Sucre n° 14, USA |
| Bananen | IMF | 71.07 | 71.18 | 92.29 | 91.87 | 86.66 | Bananes |
| Orangen, Brasilien | IMF | 61.34 | 104.29 | 98.32 | 107.61 | 78.76 | Oranges, Brésil |
| Erdöl (Brent, Dubai, WTI) | IMF | 30.04 | 41.84 | 41.83 | 52.16 | 59.76 | Pétrole (Brent, Dubaï, WTI) |

¹ Coffee, Sugar and Cocoa Exchange, Rohwarenbörse in den USA

¹ Coffee, Sugar and Cocoa Exchange, bourse de matières premières aux Etats-Unis

Chicago: Chicago Board of Trade Company
Hannover: Börse Hannover
IMF: International monetary fund (internationaler Währungsfond, IWF)
New York: New York Stock Exchange

Chicago: Chicago Board of Trade Company
Hannover: Börse Hannover
IMF: International monetary fund (fonds monétaire international FMI)
New York: New York Stock Exchange

12. Internationale Vergleiche 12. Comparaisons au niveau international

12.9 Ausgaben für einen Gesamtwarenkorb und Nahrungsmittel in verschiedenen Weltstädten Dépenses pour un ensemble de marchandises et de denrées alim. dans diverses villes du monde

| Städte (Reihenfolge: Arbeitszeit zum Kauf der Nahrungsmittel) | Ausgaben für Gesamt- warenkorb ¹ | | Davon für Nahrungsmittel | | | %Anteil der Nahrungsmittel | | Nettolohn, CHF je h ² | Arbeitszeit zum Kauf der Nahrungsm., h | Villes |
|---|--|-------------|--------------------------------|-------------|----------------|---------------------------------------|------|--|--|--|
| | Dépenses pour ensemble de marchandises ¹ | | Dont pour denrées alimentaires | | | Part en % des denrées alimentaires | | Salaire net, CHF par h ² | Temps de travail pour l'achat de denr. alim., h | (suivant le temps de travail pour l'achat de denrées alim.) |
| | 2006 CHF | 2009 CHF | 2006 CHF | 2009 CHF | 2009 +/-, % | 2006 | 2009 | | | |
| Dublin | 3 194 | 3 176 | 623 | 547 | -12.2 | 19.5 | 17.2 | 21.6 | 25 | Dublin |
| London | 3 594 | 2 898 | 612 | 412 | -32.8 | 17.0 | 14.2 | 16.0 | 26 | Londres |
| Luxemburg | 3 033 | 3 100 | 745 | 553 | -25.7 | 24.6 | 17.9 | 21.0 | 26 | Luxembourg |
| Frankfurt | 2 824 | 3 108 | 553 | 445 | -19.5 | 19.6 | 14.3 | 16.7 | 27 | Francfort |
| Sydney | 2 613 | 2 345 | 544 | 436 | -19.8 | 20.8 | 18.6 | 16.1 | 27 | Sydney |
| Amsterdam | 2 852 | 2 843 | 553 | 428 | -22.5 | 19.4 | 15.1 | 15.5 | 28 | Amsterdam |
| Nikosia | 2 427 | 2 488 | 495 | 419 | -15.3 | 20.4 | 16.8 | 15.1 | 28 | Nicosie |
| Zürich | 3 493 | 3 713 | 831 | 759 | -8.7 | 23.8 | 20.4 | 26.1 | 29 | Zurich |
| Berlin | 2 676 | 2 773 | 544 | 461 | -15.1 | 20.3 | 16.6 | 15.8 | 29 | Berlin |
| Kopenhagen | 3 549 | 3 710 | 715 | 594 | -16.9 | 20.2 | 16.0 | 20.4 | 29 | Copenhague |
| Brüssel | 2 874 | 2 900 | 598 | 483 | -19.3 | 20.8 | 16.6 | 16.3 | 30 | Bruxelles |
| Helsinki | 3 154 | 3 235 | 589 | 541 | -8.1 | 18.7 | 16.7 | 18.1 | 30 | Helsinki |
| New York | 3 251 | 3 425 | 719 | 657 | -8.5 | 22.1 | 19.2 | 21.9 | 30 | New York |
| Toronto | 2 877 | 2 702 | 581 | 478 | -17.7 | 20.2 | 17.7 | 14.8 | 32 | Toronto |
| Miami | 2 830 | 2 717 | 686 | 587 | -14.5 | 24.2 | 21.6 | 18.1 | 32 | Miami |
| Montreal | 2 843 | 2 612 | 622 | 483 | -22.4 | 21.9 | 18.5 | 14.8 | 33 | Montreal |
| Oslo | 3 949 | 3 853 | 806 | 614 | -23.9 | 20.4 | 15.9 | 18.2 | 34 | Oslo |
| Wien | 3 087 | 3 203 | 669 | 546 | -18.3 | 21.7 | 17.0 | 16.1 | 34 | Vienne |
| Stockholm | 3 186 | 2 978 | 620 | 543 | -12.5 | 19.5 | 18.2 | 15.5 | 35 | Stockholm |
| Lyon | 2 835 | 2 918 | 556 | 541 | -2.6 | 19.6 | 18.6 | 15.4 | 35 | Lyon |
| Madrid | 2 601 | 2 773 | 562 | 492 | -12.6 | 21.6 | 17.7 | 13.7 | 36 | Madrid |
| Chicago | 2 996 | 2 806 | 714 | 636 | -10.9 | 23.8 | 22.7 | 17.2 | 37 | Chicago |
| Barcelona | 2 648 | 2 861 | 575 | 499 | -13.2 | 21.7 | 17.4 | 13.4 | 37 | Barcelona |
| Paris | 3 108 | 3 195 | 689 | 590 | -14.4 | 22.2 | 18.5 | 15.4 | 38 | Paris |
| Mailand | 2 701 | 2 704 | 615 | 528 | -14.2 | 22.8 | 19.5 | 13.3 | 40 | Milan |
| Athen | 2 373 | 2 490 | 512 | 422 | -17.6 | 21.6 | 17.0 | 10.1 | 42 | Athènes |
| Lissabon | 2 351 | 2 532 | 533 | 449 | -15.6 | 22.7 | 17.7 | 10.7 | 42 | Lisbonne |
| Dubai | 2 404 | 2 909 | 508 | 492 | -3.2 | 21.1 | 16.9 | 11.6 | 42 | Dubai |
| Auckland | 2 418 | 2 134 | 501 | 409 | -18.5 | 20.7 | 19.2 | 9.7 | 42 | Auckland |
| Johannesburg | 1 942 | 1 665 | 415 | 256 | -38.3 | 21.4 | 15.4 | 5.9 | 44 | Johannesbourg |
| Tokio | 3 472 | 3 491 | 936 | 820 | -12.3 | 26.9 | 23.5 | 18.1 | 45 | Tokyo |
| Prag | 1 748 | 1 969 | 350 | 285 | -18.5 | 20.0 | 14.5 | 5.9 | 48 | Prague |
| Moskau | 2 132 | 1 903 | 434 | 336 | -22.6 | 20.4 | 17.7 | 6.8 | 50 | Moscou |
| Ljubljana | 2 093 | 2 202 | 459 | 389 | -15.3 | 21.9 | 17.7 | 7.8 | 50 | Ljubljana |
| Tel Aviv | 2 251 | 2 585 | 425 | 529 | 24.6 | 18.9 | 20.5 | 10.0 | 53 | Tel Aviv |
| Taipeh | 2 240 | 2 111 | 620 | 446 | -28.0 | 27.7 | 21.1 | 7.7 | 58 | Taipeh |
| Rio de Janeiro | 2 106 | 2 042 | 381 | 311 | -18.5 | 18.1 | 15.2 | 5.0 | 62 | Rio de Janeiro |
| Bratislava | 1 640 | 2 034 | 325 | 344 | 5.8 | 19.8 | 16.9 | 5.1 | 67 | Bratislava |
| Warschau | 2 070 | 1 912 | 350 | 315 | -9.9 | 16.9 | 16.5 | 4.7 | 67 | Varsovie |
| Vilnius | 1 604 | 1 941 | 283 | 311 | 9.9 | 17.6 | 16.0 | 4.5 | 69 | Vilnius |
| Hongkong | 2 669 | 2 769 | 622 | 635 | 2.1 | 23.3 | 22.9 | 9.2 | 69 | Hong-Kong |
| Riga | 1 714 | 2 147 | 328 | 350 | 6.7 | 19.1 | 16.3 | 5.0 | 70 | Riga |
| Doha | ... | 2 315 | ... | 437 | ... | ... | 18.9 | 6.2 | 71 | Doha |
| Kuala Lumpur | 1 196 | 1 479 | 236 | 273 | 15.7 | 19.7 | 18.5 | 3.6 | 75 | Kuala Lumpur |
| Lima | 1 596 | 1 731 | 328 | 274 | -16.3 | 20.5 | 15.9 | 3.6 | 76 | Lima |
| Buenos Aires | 1 362 | 1 727 | 275 | 296 | 7.5 | 20.2 | 17.1 | 3.8 | 78 | Buenos Aires |
| Bogotá | 1 851 | 1 614 | 347 | 311 | -10.4 | 18.7 | 19.3 | 3.9 | 79 | Bogotá |
| Seoul | 2 787 | 2 152 | 812 | 587 | -27.8 | 29.1 | 27.3 | 7.1 | 83 | Séoul |
| Santiago de Chile | 2 051 | 1 710 | 431 | 314 | -27.2 | 21.0 | 18.3 | 3.6 | 87 | Sant. de Chile |
| Singapur | 2 491 | 2 808 | 637 | 588 | -7.7 | 25.6 | 20.9 | 6.8 | 87 | Singapour |
| Kiew | 1 553 | 1 782 | 289 | 243 | -16.0 | 18.6 | 13.6 | 2.7 | 89 | Kiew |
| Budapest | 1 906 | 1 862 | 342 | 317 | -7.4 | 18.0 | 17.0 | 3.5 | 91 | Budapest |
| Bukarest | 1 678 | 1 576 | 375 | 321 | -14.3 | 22.3 | 20.4 | 3.3 | 97 | Bukarest |
| Mexiko | 1 971 | 1 553 | 405 | 250 | -38.1 | 20.5 | 16.1 | 2.1 | 119 | Mexico |
| Shanghai | 1 634 | 2 194 | 355 | 466 | 31.4 | 21.7 | 21.2 | 3.5 | 134 | Chang-Hai |
| Bangkok | 1 796 | 2 010 | 440 | 418 | -5.2 | 24.5 | 20.8 | 3.0 | 139 | Bangkok |
| Jakarta | 1 685 | 1 636 | 447 | 398 | -10.9 | 26.5 | 24.3 | 1.5 | 264 | Jakarta |

¹ 114 (2006) resp. 122 (2009) Güter und Dienstleistungen (ohne Miete), darunter 39 Nahrungsmittel, nach europäischen Konsumgewohnheiten gewichtet

² Effektive Stundenlöhne von 14 Berufen unter Berücksichtigung von Arbeitszeiten, Feiertagen und Ferien, Gewichtung nach Berufsverteilung

¹ 114 (2006) resp. 122 (2009) biens et services (sans loyer), dont 39 denrées alimentaires, pondérés d'après les habitudes des consommateurs européens

² Rémunération effective recensée dans 14 professions, compte tenu du temps de travail, des jours fériés et des vacances, pondération selon la représentativité des professions.

12. Internationale Vergleiche 12. Comparaisons au niveau international

12.10 Preisniveauindizes im europäischen Vergleich Indices des niveaux de prix en comparaison européenne

Provisorische Daten 2010, EU27 = 100. Vergleich der Kaufkraftparitäten gemäss Verbrauchskonzept.

Données provisoires de 2010, UE27 = 100. Comparaison des parités de pouvoir d'achat selon le concept de la consommation.

| Kategorien gemäss Verbrauchskonzept | Schweiz Suisse | Dänemark Danemark | Deutschland Allemagne | Frankreich France | Italien Italie | Österreich Autriche | Norwegen Norvège | Catégories d'après le concept de la consommation |
|--|-------------------|----------------------|--------------------------|----------------------|-------------------|------------------------|---------------------|--|
| Tatsächlicher Individualverbrauch | 151 | 147 | 104 | 111 | 105 | 110 | 156 | Consommation individuelle effective |
| Nahrungsmittel und alkoholfreie Getränke | 149 | 136 | 110 | 109 | 106 | 114 | 165 | Produits alimentaires et boissons non-alcoolisées |
| Nahrungsmittel | 152 | 131 | 111 | 110 | 107 | 116 | 163 | Produits alimentaires |
| Brot und Mehlwaren | 146 | 141 | 108 | 111 | 103 | 125 | 158 | Pain et céréales |
| Fleisch | 210 | 127 | 126 | 121 | 112 | 127 | 171 | Viande |
| Fisch | 157 | 119 | 110 | 110 | 116 | 102 | 130 | Poisson |
| Milch, Käse, Eier | 130 | 115 | 91 | 100 | 123 | 98 | 187 | Lait, fromage et oeufs |
| Speisefette und Öle | 176 | 135 | 102 | 102 | 112 | 115 | 166 | Huiles et graisses |
| Obst, Gemüse, Kartoffeln | 134 | 126 | 126 | 117 | 88 | 123 | 159 | Fruits, légumes, pommes de terre |
| Sonstige Nahrungsmittel | 135 | 160 | 103 | 100 | 129 | 111 | 166 | Autres produits alimentaires |
| Alkoholfreie Getränke | 119 | 192 | 104 | 95 | 92 | 106 | 185 | Boissons non-alcoolisées |
| Alkoholische Getränke und Tabak- waren | 112 | 125 | 99 | 109 | 104 | 92 | 237 | Boissons alcoolisées et tabac |
| Alkoholische Getränke | 119 | 130 | 88 | 93 | 110 | 92 | 250 | Boissons alcoolisées |
| Tabakwaren | 109 | 123 | 112 | 129 | 98 | 92 | 236 | Tabac |
| Bekleidung und Schuhe | 125 | 124 | 103 | 105 | 104 | 103 | 143 | Habillement et chaussures |
| Bekleidung | 125 | 125 | 104 | 106 | 102 | 103 | 138 | Articles d'habillement |
| Schuhe | 119 | 114 | 103 | 96 | 113 | 102 | 142 | Chaussures |
| Wohnungswesen, Wasser, Elektrizi- tät, Gas und andere Brennstoffe | 195 | 158 | 108 | 123 | 104 | 100 | 126 | Logement, eau, électricité, gaz et autres combustibles |
| Elektrizität, Gas und andere Brenn- stoffe | 101 | 154 | 116 | 99 | 108 | 110 | 128 | Électricité, gaz et autres combu- stibles |
| Innenausstattung, Ausrüstungsge- genstände und Haushaltsführung | 123 | 123 | 99 | 108 | 105 | 109 | 133 | Ameublement, équipement ména- ger et entretien |
| Einrichtungsgegenstände, Teppiche und andere Bodenbeläge | 102 | 103 | 96 | 104 | 108 | 104 | 113 | Meubles, articles d'ameublement, tapis et autres revêtements de sol |
| Haushaltsgeräte | 112 | 119 | 92 | 107 | 107 | 96 | 129 | Appareils ménagers |
| Gesundheitspflege | 148 | 153 | 105 | 112 | 119 | 121 | 173 | Santé |
| Verkehr | 115 | 143 | 106 | 105 | 94 | 106 | 155 | Transport |
| Private Verkehrsmittel | 106 | 170 | 101 | 102 | 99 | 106 | 158 | Moyens de transport personnels |
| Verkehrsdienstleistungen | 118 | 129 | 111 | 110 | 82 | 112 | 151 | Services de transport |
| Nachrichtenübermittlung | 107 | 97 | 83 | 121 | 103 | 93 | 95 | Communication |
| Freizeit und Kultur | 133 | 136 | 104 | 106 | 106 | 110 | 156 | Loisirs et culture |
| Audiovisuelle, fotografische und Informationsverarbeitungsgeräte und Zubehör | 103 | 113 | 96 | 102 | 106 | 102 | 117 | Équipements audiovisuels, photo- graphiques et informatiques |
| Erziehung und Unterricht | 218 | 177 | 99 | 117 | 103 | 155 | 204 | Enseignement |
| Gaststätten und Hotels | 142 | 153 | 104 | 103 | 107 | 104 | 178 | Hôtels, cafés et restaurants |
| Sonstige Waren und Dienstlei- stungen | 146 | 150 | 103 | 112 | 106 | 113 | 167 | Autres biens et services |
| Bruttoanlageinvestitionen | 136 | 117 | 113 | 112 | 98 | 113 | 144 | Formation brute de capital fixe |
| Maschinen und Geräte | 117 | 102 | 100 | 100 | 104 | 102 | 125 | Machines et appareils |
| Stahl- und Leichtmetallbau (ohne Elektrotechnik, Feinmechanik und Optik) | 119 | 107 | 102 | 100 | 108 | 97 | 120 | Produits du travail des métaux et équipement (sauf équipements électriques et électroniques) |
| Elektrotechnik, Feinmechanik und Optik | 119 | 102 | 98 | 99 | 99 | 105 | 116 | Équipements électriques et élec- troniques |
| Fahrzeugbau | 110 | 98 | 100 | 103 | 100 | 107 | 138 | Matériel de transport |
| Baugewerbe | 164 | 136 | 127 | 121 | 96 | 127 | 160 | Construction |
| Wohngebäude | 171 | 146 | 133 | 118 | 90 | 133 | 180 | Bâtiments résidentiels |
| Nichtwohngebäude | 169 | 137 | 131 | 123 | 91 | 124 | 158 | Bâtiments non résidentiels |
| Hoch- und Tiefbau | 144 | 115 | 106 | 121 | 116 | 124 | 145 | Travaux de génie civil |
| Software | 120 | 103 | 93 | 104 | 100 | 91 | 144 | Logiciels |

Stichwortverzeichnis

- A**bschreibungen 226, 227
Ackerbaubeiträge 183
Ackerbohnen 44, 51, 52
Ackerkulturen 39-44
Ackerland 39-44
Alkohol 55, 125, 129, 138, 139, 140, 143, 150-152
Alter 21, 26, 27
Ammoniak 117
Anbaubeiträge 183, 202
Angestelltenlöhne 172
Antibiotika 108, 109
Arbeitsverdienst 212
Arealstatistik Schweiz 37, 110, 111
Ausfuhr 56, 124-129, 132-133, 138-141, 146-147, 149, 260
Ausgleichsflächen, ökologische 182, 192-195
Aussenhandel 124-134
- B**auinvestitionen 33
Bauvorhaben, -tätigkeit 33
Beeren 45, 46, 54
Beihilfen 179
Berufsfischer 86
Beschäftigte 21-26, 233-234
Besonders tierfreundliche Stallhaltungssysteme 182, 191, 199
Bestimmungsländer 132, 133
Betriebshilfe 179
Betriebsleiter 21, 22
Betriebsnachfolge 21
Betriebsstruktur 12-19
Betriebswirtschaftliche Ausrichtung 16
Bevölkerung 232
Bewirtschafter 21, 22
Bienen 85
Bier 140, 141, 145, 152
Biogasanlagen 120
Biologische Qualität 184
Biologischer Landbau 19, 182, 191, 196, 197
Biotreibstoffe 120
Bodenbesitz, -eigentum 20
Bodennutzung 110, 111
Bodenpreise 171, 172
Branntwein 55, 140, 141, 143, 145, 152
Brotgetreide 39, 40, 44, 50-52, 56-59
Bruttowertschöpfung 226, 227
Buchhaltungsergebnisse 210-218
Bundesbeiträge, -subventionen 32, 178-202
Butter 83, 84, 125, 138, 139, 140, 141, 145
- D**auergrünland 38
Dauerkulturen 45
Dieselverbrauch 119
Dinkel 44, 52, 56-58
Diplome ETH 245
Diplome Techniker TS 243
Direktkosten 216
Direktsaatflächen 113
Direktzahlungen 178-201
Dünger 103, 104, 134
- E**ier 85, 125, 131, 140, 141, 143, 145, 146, 152
Eigentumsverhältnisse 20
Einfuhr 56, 125-134, 138-141, 146-147, 260
Einkaufspreise, Produktionsmittel 167
Einkaufspreisindex, Produktionsmittel 165
Einkommen, landwirtschaftliches 210, 213-215
Einnahmen, zweckgebundene, des Bundes 180
Elementarschäden 114
Emd 50, 160-162
Energie, erneuerbare 120, 121
Energie, landwirtschaftlicher Verbrauch 119
Ernährungsbilanz 138-148
Erneuerbare Rohstoffe 120
Erträge 50, 51, 53, 54
- Erwerbstätige 25, 26, 27
Export 56, 124-129, 132-133, 138-141, 146-147, 149, 260
Extensiv genutzte Flächen 41, 42
Extensivproduktion 182, 191, 198
- F**achhochschulen 245
Fähigkeitszeugnisse 236, 241
Familieneigene 22, 23
Familienfremde 22, 23
Familienzulagen 205, 206
Feinstaub 118
Fische 86, 125, 131, 140, 143, 145, 146
Fischer 86
Fischfänge 86
Flächen, produktive, unproduktive 37
Flächenbeiträge 181, 183, 186, 187
Flächenintensität der Tierhaltung 102
Flachs 43
Fleisch 81-82, 125, 131, 140-141, 143, 145-146, 259-261
Fortbestand der Familienbetriebe 21
Fremdkosten 211
Futterbilanz 92-101
Futtererbsen 39, 44, 51, 52
Futtergetreide 39, 40, 44, 50-52, 56-59
Futtermittel 92-101, 103
Futtermittelbilanz 92-101
Futtermittel 39, 44, 51, 52, 160
- G**artenbau 48, 49
Geflügel 64-67, 77, 81, 82, 85, 125, 131, 140, 143, 145
Gemüse 44, 48, 49, 126, 130, 138, 139, 142, 144, 146
Gentechnisch veränderte Organismen (GVO) 103
Geräte, Maschinen 28, 29
Gerste 44, 50-52, 56-58
Gesamtrechnung, landwirtschaftliche 224-228
Gesamtrechnung, landwirtschaftliche EU 252, 253
Getränke 126, 133, 140, 141, 143, 145
Getreideanbau 40, 41
Getreideerträge 50, 51, 56, 57
Getreidesaatgut, -sorten 58, 59
Getreideversorgung 56, 57
Grössenklassen 14
Grossvieheinheiten 77, 78
Grundlagenverbesserung 179
Grünfütterung 115
- H**ackfrüchte 44, 51, 52
Hafer 44, 50-52, 56-59
Hagelschäden 114
Haltung von raufutterverzehrenden Nutztieren 181, 186, 188
Handänderungen 172
Hanf 43, 52
Hangbeiträge 181, 186, 190
Haupt-, Nebenberuf 12, 13
Haushalttausgaben 153
Herdebuchtiere 74-76
Herkunftsländer 130, 131
Heu 50, 127, 134, 160
Hoch-/Niederstammbäume 47
Hochschulabsolventen 242-245
Hofdünger 104
Hofeinrichtungen 28
Hofschlachtungen 80, 82
Honig 85, 125, 138, 139, 142, 144
Hopfen 51, 52
Hülsenfrüchte 44, 51, 52, 138, 139, 142, 144
- I**mport 56, 125-134, 138-141, 146-147, 260
Importpreisindex 168
Indikatoren Landwirtschaft EU 256, 257
Inlandversorgung 138-141, 144-147
Innerbetriebliche Diversifikation 18

Stichwortverzeichnis

- Internationale Vergleiche 248-263
Investitionskredite 203, 204
- K**älber 70, 79, 80
Kaninchen 65, 81, 83
Kantonssubventionen 180
Kartoffeln 39, 44, 50-52, 59, 126, 132, 138, 139, 142, 144, 259
Kartoffeln, Betriebsbilanz 59
Käse 83, 84, 125, 131, 132, 140, 141, 142, 145
Kinderzulagen 205, 206
Konsumentenpreise 167, 168
Kühe 64, 65, 69, 70, 72, 79-81
Kunstwiesen 37
- L**andesindex, Konsumentenpreise 168
Landwirte, hauptberufliche 21
Landwirtschaftsbetriebe 12-20, 22-24, 42
Landwirtschaftsfahrzeuge 28, 29
Landwirtschaftsmärkte EU 254, 255
Landwirtschaftsschulen 242, 245
Landwirtschaftsschüler 236-245
Lebensmittel 138-149
Lehrverträge 236-240
Löhne, landwirtschaftliche Arbeitnehmer 172
- M**ais 39, 44, 50-52, 56-57, 59, 126, 130
Maschinen 29
Meisterprüfungen 243
Milch 125, 140, 141, 143, 145, 146, 162, 259
Motorisierung 29
- N**achwachsende Rohstoffe 43, 44, 45, 52
Nährstoffe 147, 148
Nahrungsmittel 138-149
Nahrungsmittelpreise 167
Nahrungsmittelversorgung 138-149
Naturwissenschaftliche Berufsmaturität 242
Nebentätigkeiten 18
Nettowertschöpfung 224, 225
Niederschläge 114
Nitratgehalt 107
Nüsse 126, 138, 139, 142, 144
Nutzfläche, landwirtschaftliche 13, 15, 19, 20, 38-46, 48, 49
Nutztiere 65-76
Nutztierhalter 17, 64, 66, 68, 69, 73
Nutzviehauktionen 163
- O**bst 126, 130, 138, 139, 142, 144, 146
Obstbau 45-47, 53-55
Obstwein 140, 141, 143, 145
Ökobeiträge 182, 191-197
Ökologischer Ausgleich 182, 192-195
Ölsaaten 44, 51, 52
Organisationen, landwirtschaftliche 235
- P**achtland 20
Pestizide 107, 108
Pferde 64-67, 74, 77-82
Pflanzenschutzmittel 107, 108
Phänologische Beobachtungen 115
Phosphorgehalt 106
Phosphorbilanz 105
Preise, Erzeugnisse 156-162
Preise, Landwirtschafts-/Waldparzellen 171
Preise, Produktionsmittel 167
Preise, Weltmarkt 261
Preisindex, Erzeugnisse 164
Preisindex, Produktionsfaktoren 166
Preisindex, Produktionsmittel 165, 166
Privatverbrauch 217
Produktion und Absatz 179
- Produktion, verwendbare 52, 53, 81-84
Produktionskosten, Weintrauben 218
Produktionsmittel 134, 165-167
Produktionswert 224, 225
Produktive Fläche 37
Produzentenpreise 156-164, 170
Produzentenpreisindex 164, 169
Pro-Kopf-Verbrauch 142, 143, 148
- R**ahm 83, 84, 140, 141, 143, 145
Raps 39, 44, 50-52
Rassen 74-76
Raufutter 50, 160
Rebbau 37, 38, 45, 52, 218
Regelmässiger Auslauf im Freien 182, 200
Richtpreise 156-159
Rindvieh 64-72, 74-78
Roggen 39, 44, 50-52, 56-59
Rohleistung 210, 211, 213-215
- S**aatgut 58, 59, 134
Schafe 65-67, 74, 77, 79-82
Schlachtgewicht 79
Schlachtungen 80-82
Schlussbilanz 215
Schweine 65-67, 73-76, 77, 79-82
Soja 39, 44, 51, 52
Sömmerungsbeiträge 183, 201
Sonnenblumen 39, 43, 44, 50-52
Sonnenscheindauer 114
Stallhaltungssysteme, tierfreundliche 28, 182, 191, 199
Stallsysteme 28
Standardarbeitskräfte 24
Stickstoffbilanz 105
Strukturverbesserungen 31, 32
Subventionen 32, 178-202
- T**abak 41, 44, 51, 52, 129
Teilzeit 22, 23
Temperatur 114
Tierbesatz 102
Tierhalter 17, 64, 66, 68, 69, 73
Tierhaltung unter erschwerten Prod.-Bedingungen 181, 186, 189
Tierseuchen 79
Traktoren 29
Treibhausgasemissionen 116
Treibstoffverbrauch 119
Triticale 40, 44, 51, 52, 56-58
- U**mwelt 92-121
- V**erbrauch, der Bauernfamilien 217
Verbrauchswert, Lebensmittel 149
Vernetzung 184, 196
Verschuldung 173
Vieheinheiten 77, 78
Vollzeit 22, 23
Vorleistungen 226, 227
- W**ald 37, 60
Wein 140, 141, 143, 145, 150-152
Weizen 40, 44, 50-52, 56-58
Witterung 114
Wohnbevölkerung 232
Wolle 84
- Z**iegen 64-67, 76, 77-82
Zinsbelastung 173
Zucker 128, 130, 138, 139, 142, 144
Zuckerrüben 39, 41, 44, 50-52, 259

Index

- A** plein temps 22, 23
A temps partiel 22, 23
Abattages 80-82
Abattages à la ferme 80, 82
Abattages, poids moyen 79
Abeilles 86
Activité lucrative accessoire 18
Affouragement vert 115
Agents de production 134, 165-167
Agriculteurs de profession principale 21
Agriculture biologique 19, 182, 191, 196, 197
Aide aux exploitations 179
Aides 179
Alcool 55, 125, 129, 138, 139, 140, 143, 150-152
Alimentation 138-149
Aliments pour animaux 92-101, 103
Allocation familiales 205, 206
Allocations pour enfants 205, 206
Améliorations des structures 31, 32
Améliorations des structures agricoles 179
Ammoniac 117
Ammortissements 226, 227
Animaux de rente 65-76
Animaux en unités de gros bétail 77, 78
Antibiotique 108, 109
Approvisionnement de la Suisse 138-141, 144-147
Arboriculture 45-47, 53-55
Avoine 44, 50-52, 56-59
- B**aies 45-46, 54
Betteraves à sucre 39, 41, 44, 50-52, 259
Betteraves fourragères 39, 44, 51, 52, 160
Beurre 83, 84, 125, 138, 139, 140, 141, 145
Bière 140, 141, 145, 152
Bilan alimentaire 138-148
Bilan d'azote 105
Bilan de clôture 215
Bilan de l'alimentation animale 92-101
Bilan de phosphore 105
Bilan fourrager 92-101
Biocarburants 120
Biogaz, installations 120
Blé 40, 44, 50-52, 56-58
Boissons 126, 133, 140, 141, 143, 145
Bovins 64-72, 74-78
- C**arburants, utilisation des 119
Céréales fourragères 33, 40, 44, 50-52, 56-59
Céréales panifiables 39, 40, 44, 50-52, 56-59
Céréales, approvisionnement 56, 57
Céréales, culture 40, 41
Céréales, rendements 50, 51, 56, 57
Céréales, semences, sortes 58, 59
Certificats fédéraux 236, 241
Chanvre 43, 52
Charge d'intérêt 173
Charge en bétail 102
Chef d'exploitation 21, 22
Chevaux 64-67, 74, 77-82
Chèvres 64-67, 76, 77-82
Cidre de fruits 140, 141, 143, 145
Classes d'âges 21, 26, 27
Classes de grandeur 14
Colza 38, 44, 50-52
Commerce extérieur 124-134
Comparaisons internationales 248-253
Compensation écologique 182, 192-195
Comptes économiques, agriculture 224-228
Comptes économiques, agriculture UE 252, 253
Conditions atmosphériques 114
Conditions de propriétés 20
Consommation des familles paysannes 217
Consommation intermédiaire 226, 227
- Consommation par habitant 142, 143, 148
Construction, projets de construction 33
Contrats d'apprentissage 236-240
Contributions à l'estivage 183, 201
Contributions à la culture 184, 202
Contributions à la culture de champs 183
Contributions à la surface 181, 183, 186, 187
Contributions pour la qualité biologique 184
Contributions pour terrains en forte pente 181, 186, 190
Contributions, prestations écologiques 182, 191-197
Coûts de production des raisins 218
Coûts réels 211
Crédits d'investissements 203, 204
Crème de consommation 83, 84, 140, 141, 143, 145
Cultures des champs 39-44
Cultures permanentes 45
- D**égâts de grêle 114
Dégâts élémentaires 114
Denrées alimentaires 138-149
Denrées alimentaires, prix 167
Dépenses des ménages 153
Détenteurs d'animaux 17, 64, 66, 68, 69, 73
Diesel, quantité 119
Diplôme come technicien ET 243
Diplôme EPF 245
Diversification de l'activité 18
- E**aux-de-vie 55, 140, 141, 143, 145, 152
Ecoles d'agriculture 242, 245
Emissions de gaz à effet de serre 116
Employés 21-26, 233-234
Endettement 173
Energie renouvelable 120, 121
Energie, consommation agricole 119
Engrais 103, 104, 134
Engrais de ferme 104
Ensoleillement, durée 114
Environnement 92-121
Epeautre 44, 52, 56, 58
Epizooties soumises à la déclaration 79
Examens de maîtrise 243
Examens professionnels pour paysannes 242-245
Exploitants 21, 22
Exploitations agricoles 12-20, 22-24, 42
Exportations 56, 124-129, 132-133, 138-141, 146-147, 149, 260
- F**éveroles 44, 51, 52
Foin 50, 127, 134, 160
Forêts 37, 60
Fourrages grossiers 50, 160
Frais directs 216
Fromages 83, 84, 125, 131, 132, 140, 141, 142, 145
Fruits 126, 130, 138, 139, 142, 144, 146
- G**arde d'animaux consom. des fourrages grossiers 181, 186, 188
Garde dans des conditions difficiles 181, 186, 189
- H**autes écoles spécialisées 245
Hautes et basses tiges 47
Herd-book, animaux admis 74-76
Horticulture 48, 49
Houblon 51, 52
- I**mportations 56, 125-134, 138-141, 146, 147, 260
Indicateurs agricoles UE 256, 257
Indice de prix, prix à la consommation 168
Indice des prix à l'importation 168
Indice des prix à la production 164, 169
Indice des prix d'achat des agents de prod. agricoles 165
Indice des prix des facteurs de production agricole 166

Index

- Indice des prix des produits agricoles 164
Installations d'exploitation 28
Instruments, machines 28, 29
Intensité de la détention d'animaux à la surface 102
Investissements de construction 33
- L**
Laine 84
Lait 125, 140, 141, 143, 145, 146, 162, 259
Lapins 65, 81, 83
Légumes 44, 48, 49, 126, 130, 138, 139, 142, 144, 146
Légumes secs 44, 51, 52, 138, 139, 142, 144
Lin 43
- M**
Machines 29
Main-d'oeuvre standard 24
Maïs 39, 44, 50-52, 56-57, 59, 126, 130
Marchés agricoles UE 254, 255
Matières premières renouvelables 43, 44, 45, 52
Maturité professionnelle des sciences naturelles 242
Membres de la famille 22, 23
Miel 85, 125, 138, 139, 142, 144
Mise en réseau 184, 196
Mises de bétail 163
Motorisation 29
Moutons 65-67, 74, 77, 79-82
- N**
Noix 126, 138, 139, 142, 144
- O**
Observations phénologiques 115
Oeufs 85, 125, 131, 140, 141, 143, 145, 146, 152
Oléagineux 44, 51, 52
Organisations agricoles 235
Organismes génétiquement modifiés (OGM) 103
Orge 44, 50-52, 56-58
Orientation technico-économique 16
- P**
Paiements directs 178-201
Particules fines 118
Pays de destination 132, 133
Pays de provenance 130, 131
Pêcheurs 86
Pêcheurs professionnels 86
Perennité des entreprises familiales 21
Personnel étranger à la famille 22, 23
Personnes actives occupées 25, 26, 27
Pesticides 107, 108
Plantes sarclées 44, 51, 52
Pois fourragers 39, 44, 51, 52
Poissons 86, 125, 131, 140, 143, 145, 146
Pommes d. terre 39, 44, 50-52, 59, 126, 132, 138-139, 142, 144, 259
Pommes de terre, bilan à la ferme 59
Population agricole 232
Population résidente 232
Porcs 65-67, 73-76, 77, 79-82
Prairies artificielles 37
Précipitations 114
Prestation brute 210, 211, 213-215
Prix, agents de production 167
Prix à la consommation 167, 168
Prix à la production 156-164, 170
Prix d'achat, production agricole sélectionnés 167
Prix des produits agricoles 156-162
Prix des terres 171, 172
Prix indicatifs 156-159
Prix, marché mondial 261
Prix, parcelles agricoles et forestières 171
Production extensive 182, 191, 198
Production et ventes 179
Production utilisable 52, 53, 81-84
Produits phytosanitaires 107, 108
Profession principale/sécondaire 12, 13
Propriété foncière 20
- Q**
Qualité biologique 184
- R**
Races 74-76
Recettes affectées de la Confédération 180
Regain 50, 160-162
Rendements 50, 51, 53, 54
Résultats de la pêche 86
Résultats de recherches comptables 210-218
Revenu agricole 210, 213-215
Revenu du travail 212
- S**
Salaires des employés 172
Seigle 39, 44, 50-52, 56-59
Semences 58, 59, 134
Sorties régulières en plein air 182, 200
Soja 39, 44, 51, 52
Structure de l'exploitation 12-19
Substances nutritives 147, 148
Subventions 32, 178-202
Subventions cantonales 180
Sucre 128, 130, 138, 139, 142, 144
Superficie de la Suisse 37, 110-111
Superficie toujours couverte d'herbe 38
Superficie, productive/improductive 37
Superficies de semis direct 113
Surface agricole utile 13, 15, 19, 20, 38-46, 48, 49
Surface productive 37
Surfaces de compensation écologique 182, 192-195
Surfaces très extensives 41, 42
Systèmes de stabulation 28, 182, 191, 199
Systèmes de stabulation respectueux des animaux 182, 191, 199
- T**
Tabac 41, 44, 51, 52, 129
Température 114
Teneur en nitrate 107
Teneur en phosphore 106
Terrain à ferme 20
Terres arables 39-44
Tournesol 39, 43, 44, 50-52
Tracteurs 29
Transferts de domaines agricoles 172
Triticale 40, 44, 51, 52, 56-58
- U**
Unité de gros bétail 77, 78
Utilisation du sol 110, 111
- V**
Vaches 64-66, 69, 70, 72, 79-81
Valeur ajoutée brute 226, 227
Valeur de consommation, alimentation 149
Valeur de la production 224, 225
Valeur nette ajoutée 224, 225
Veaux 70, 79, 80
Véhicules agricoles 28, 29
Viandes 81-82, 125, 131, 140-141, 143, 145-146, 259-261
Vin 140, 141, 143, 145, 150-152
Viticulture 37, 38, 45, 52, 218
Volailles 64-67, 77, 81, 82, 85, 125, 131, 140, 141, 143, 145

Impressum

Herausgeber: Schweizerischer Bauernverband
SBV Statistik
Laurstrasse 10
5200 Brugg
056 462 51 11

Übersetzungen: SBV Statistik, SBV Übersetzungen,
externe Übersetzungsdienste, AgroLater
(www.sbv-usp.ch / AgroLater)

Abonnement: CHF 65.- pro Jahr exkl. MwSt.
(www.sbv-usp.ch / Shop)

**Erscheinungs-
weise:** jährlich, August

Das SES-Team:

Daniel Erdin: Gesamtleitung
Theres Amstutz: Kapitel 2, 4, 8
Lena Obrist: Kapitel 4
Iso Schmid: Kapitel 3, 5, 6
Bettina Abplanalp: Kapitel 7
Martin Brugger: Kapitel 9
Silvano Giuliani: Kapitel 3, 4, 10, 12
Belinda Vetter: Administration und Layout
Myrta Kaeslin: Kapitel 1, 3, 11, 12, Administration und
Layout
Sophia Schaffner: Administrative Unterstützung

Der Kontakt zu einzelnen Mitgliedern des SES-Teams erfolgt am einfachsten per Mail. Die Mail-Adresse ist immer nach dem folgenden Muster aufgebaut: vorname.name@sbv-usp.ch. Adressänderungen bei bestehenden Abonnenten leiten Sie am besten per Mail an Frau Myrta Kaeslin weiter.

Titelphoto: Ernst Baumgartner
www.landwirtschaft.ch

Copyright: SBV Statistik
Einzelne Tabellen dürfen mit der Quellen-
angabe «SBV Statistik» publiziert werden

ISSN 0257-9243

Impressum

Editeur: Union Suisse des Paysans
USP Statistique
Laurstrasse 10
5200 Brugg
056 462 51 11

Traductions: USP Statistiques, USP Traductions, ser-
vices de traduction externes, AgroLater
(www.sbv-usp.ch / AgroLater)

Abonnement: CHF 65.- par an sans TVA
(www.sbv-usp.ch / Shop)

Mode de parution: annuel, août

L'équipe SES

Daniel Erdin: Direction
Theres Amstutz: Chapitre 2, 4, 8
Lena Obrist: Chapitre 4
Iso Schmid: Chapitre 3, 5, 6
Bettina Abplanalp: Chapitre 7
Martin Brugger: Chapitre 9
Silvano Giuliani: Chapitre 3, 4, 10, 12
Belinda Vetter: Administration et mise en page
Myrta Kaeslin: Chapitre 1, 3, 11, 12, administration et
mise en page
Sophia Schaffner: Assistance administrative

Pour contacter individuellement les membres de l'équipe SES, le plus simple est d'utiliser le courrier électronique. L'adresse e-mail est composée de la manière suivante: prénom.nom@sbv-usp.ch. Tout changement d'adresse pour un abonnement existant est à communiquer à Madame Myrta Kaeslin.

Page de couverture: Ernst Baumgartner
www.landwirtschaft.ch/fr/

Droits d'auteur: USP Statistique,
des tableaux individuels peuvent être
publiés avec l'indication de la source
«USP Statistique»

ISSN 0257-9243



Mix
Produktgruppe aus vorbildlicher
Waldwirtschaft und anderen kontrollierten
Herkünften
www.fsc.org Cert no. SGS-COC-004268
© 1996 Forest Stewardship Council

