

2021

# Statistische Erhebungen und Schätzungen

über Landwirtschaft und Ernährung

# Statistiques et évaluations concernant l'agriculture et l'alimentation

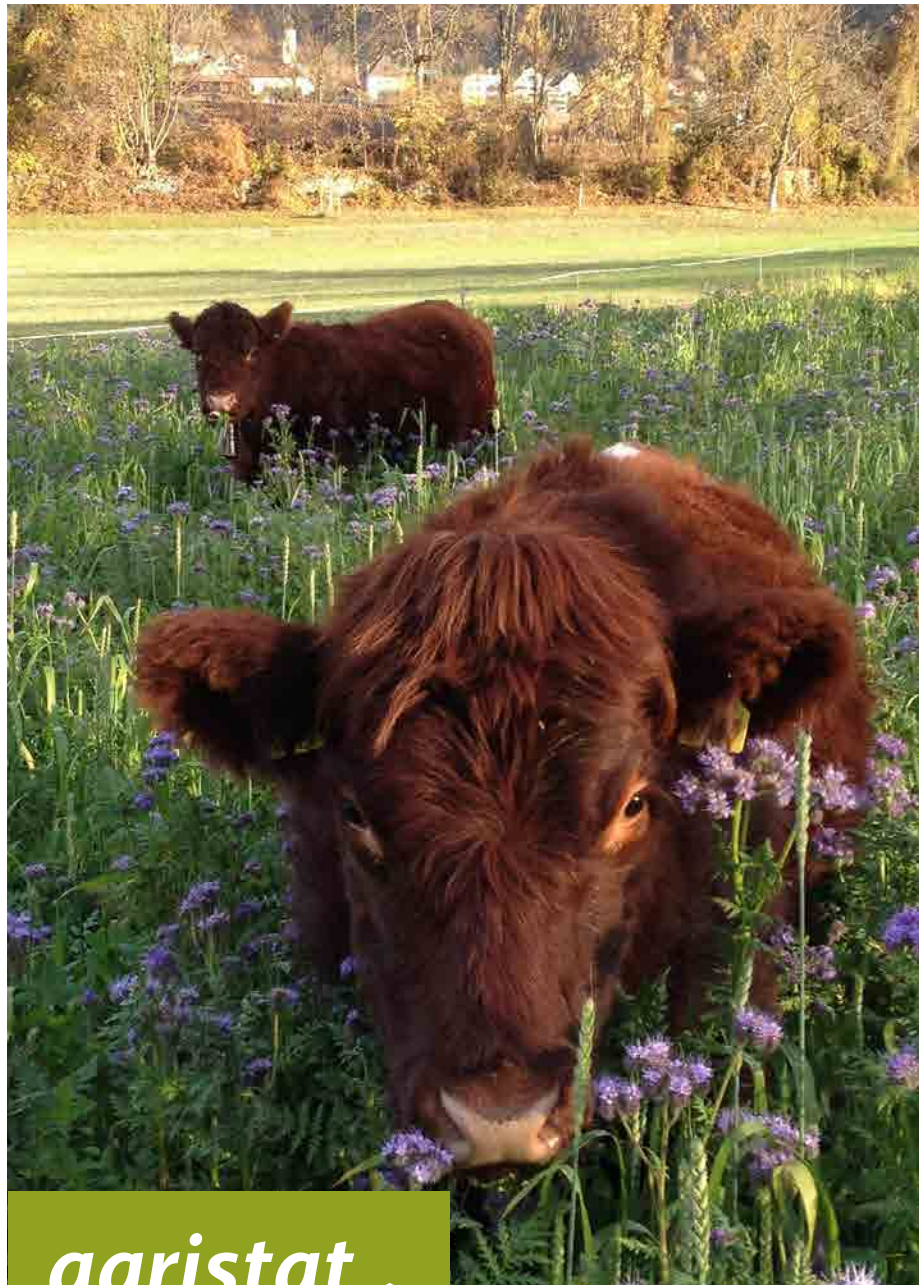

**agristat** 

**Statistiques et évaluations**  
concernant l'agriculture et l'alimentation

---

	Seite ~ Page
Vorwort	
Avant-propos .....	3
Einleitung	
Introduction .....	4
Zeichenerklärung, Abkürzungen	
Explications des signes, liste des abréviations.....	6
Kapitel	
Chapitre	
1 Betriebsverhältnisse	
Conditions d'exploitation .....	8
2 Pflanzenbau	
Production végétale.....	29
3 Viehwirtschaft	
Production animale .....	54
4 Versorgungsbilanzen	
Bilans d'approvisionnement .....	75
5 Produktionsmittel und Umwelt	
Agents de production et environnement.....	93
6 Aussenhandel	
Commerce extérieur.....	110
7 Nahrungsmittelbilanz	
Bilan alimentaire.....	126
8 Preise, Löhne, Zinsen	
Prix, salaires, intérêts.....	150
9 Massnahmen von Bund und Kantonen	
Mesures de la Confédération et des cantons.....	171
10 Buchhaltungsergebnisse	
Résultats comptables.....	201
11 Landwirtschaftliche Gesamtrechnung	
Les comptes économiques de l'agriculture.....	211
12 Bevölkerung, Organisationen, Bildung	
Population, organisations, formation .....	220
13 Internationale Vergleiche	
Comparaisons au niveau international.....	238
Impressum .....	256

## Vorwort

---

Die 98. Ausgabe der Publikation «Statistische Erhebungen und Schätzungen» vereint die 13 Kapitel, welche bereits zuvor individuell publiziert worden sind. Die Publikation soll weiterhin als statistisches Jahrbuch der Schweizer Landwirtschaft eine möglichst aussagekräftige und aktuelle Sammlung der zugänglichen amtlichen und privaten Landwirtschafts-Statistik zur Verfügung stellen. Soweit nicht Zeitreihen oder Jahresvergleiche aufgeführt sind, handelt es sich soweit wie möglich um Daten des Jahres 2021. Ergänzend zur vorliegenden Publikation befinden sich viele Grafiken in der Präsentation «Die Schweizer Landwirtschaft in Zahlen» auf der Website [www.agristat.ch](http://www.agristat.ch). Die Grafiken sind unter [www.agristat.ch](http://www.agristat.ch) | [Grafiken](#) auch einzeln verfügbar. Die Kapitel Futtermittelbilanz und Nahrungsmittelbilanz wurden anlässlich der Publikation durch entsprechende Artikel in der Publikation «AGRISTAT – statistisches Monatsheft» begleitet. Auch diese Publikationen sind im Internet verfügbar unter [www.agristat.ch](http://www.agristat.ch) | [AGRISTAT Aktuell](#).

Bei der Erstellung der Publikation wurden wir durch diverse Ämter, Organisationen und Personen unterstützt. Ihnen allen danken wir an dieser Stelle bestens. Namentlich erwähnen möchten wir die Bundesämter für Statistik, für Landwirtschaft und für Umwelt sowie die eidgenössische Zollverwaltung, welche uns Auswertungen der öffentlichen Statistik und administrativer Daten zur Verfügung stellen. Ohne die finanzielle Unterstützung des Bundesamtes für Statistik und des Bundesamtes für Landwirtschaft wäre die statistische Tätigkeit von Agristat in der aktuellen Form nicht möglich. Ein besonderer Dank gilt unseren teils langjährigen, unentgeltlich mitarbeitenden Berichtserstatern über die Erträge im Pflanzenbau, den Futterbau, tierische Leistungen, Preise und andere wichtige Fakten, sowie den angeschlossenen oder befreundeten Organisationen. Wir hoffen, dass die vorliegende Ausgabe zum besseren Verständnis der schweizerischen Landwirtschaft und der Leistungen der Landwirtschaftsbetriebe beitragen kann.

Brugg, Dezember 2022

Schweizer Bauernverband

Daniel Erdin, Leiter Agristat

## Avant-propos

---

La 98<sup>e</sup> édition cette année, la publication «Statistiques et évaluations» réunit les 13 chapitres qui ont déjà été publiés plus tôt de manière individuelle. La présente publication a pour but de continuer à fournir, en tant qu'annuaire statistique de l'agriculture suisse, un assemblage aussi pertinent et actuel que possible des statistiques provenant des sources officielles et privées à disposition. La plupart des tableaux montrent l'évolution chronologique des principales données sur l'agriculture suisse. Lorsque celles-ci ne sont pas présentées sous forme de séries chronologiques ou de comparaisons pluriannuelles, elles concernent dans la mesure du possible l'année 2021. À titre de complément, la présentation «L'agriculture suisse en chiffres» sur le site Internet [agristat.ch](http://www.agristat.ch) met à disposition un bon nombre de graphiques. Les graphiques sont aussi disponibles individuellement sur [www.agristat.ch](http://www.agristat.ch), dans la rubrique correspondante. Des articles parus dans le Cahier statistique mensuel AGRISTAT ont accompagné la publication des chapitres sur le bilan fourrager et le bilan alimentaire. Ces publications sont elles aussi disponibles sur [www.agristat.ch](http://www.agristat.ch), dans la rubrique [AGRISTAT Actuel](#).

Pour élaborer la présente publication, nous avons pu compter sur le soutien de différents offices administratifs, d'organisations et de personnes. Nous les remercions tous de leur précieuse collaboration. Nous souhaitons en particulier nommer les offices fédéraux de la statistique, de l'agriculture et de l'environnement ainsi que l'Administration fédérale des douanes, qui ont mis à notre disposition les résultats de la statistique publique et de certaines données administratives. De plus, Agristat aurait bien du mal à poursuivre son mandat tel qu'il se présente aujourd'hui sans le soutien financier de l'Office fédéral de la statistique et de l'Office fédéral de l'agriculture. Nous saisissons cette occasion pour remercier à la fois les organisations affiliées ou amies, ainsi que nos correspondants bénévoles qui, depuis de nombreuses années, nous permettent de disposer de données importantes sur les rendements de la production végétale et animale, ainsi que sur les cultures fourragères, les prix et d'autres domaines majeurs. Nous espérons que la présente édition permettra de mieux comprendre l'agriculture suisse et les prestations multiples des exploitations agricoles.

Brugg, décembre 2022

Union Suisse des Paysans

Daniel Erdin, Responsable Agristat

## Einleitung

---

### Statistik wozu?

Die Statistik versucht, die Welt mit der Hilfe von Zahlen erfassbar zu machen. Das Mittel dazu sind möglichst präzise und exakt definierte statistische Methoden. Nicht Alles ist zahlenmässig gleich gut erfassbar. Statistiken liefern jedoch in vielen Fällen die Basis, um einen Sachverhalt verstehen und diskutieren zu können. Sie sind eine Grundlage für die Beurteilung von Zuständen und Entwicklungen und ermöglichen eine faktenbasierte Auseinandersetzung in Gesellschaft, Politik und Wirtschaft.

Die Landwirtschaft ist eine sehr vielseitige Branche und entwickelt sich ständig weiter. Entsprechend vielfältig ist auch die Landwirtschaftsstatistik, welche versucht, die Branche möglichst aus allen Blickwinkeln abzubilden. Die vorliegende Publikation liefert allen Interessierten die Grundlagen, um landwirtschaftliche Sachverhalte zu analysieren, zu verstehen und zu interpretieren.

### Wirklichkeit und Statistik

Auch die Statistik hat ihre Grenzen. Sie liegen einerseits in der zeitlichen, räumlichen und sachlichen Erfassbarkeit von Zuständen und Bewegungen und andererseits in der Eignung der verwendeten Methode für die Abbildung des interessierenden Sachverhaltes. Grundsätzlich muss in der Statistik zwischen Voll- und Stichprobenerhebungen unterschieden werden. Die Resultate von Stichprobenerhebungen werden zwar meistens als absolute Zahlen publiziert, weisen jedoch einen gewissen Schwankungsbereich (Vertrauensintervall) auf, falls sie für die zugrunde liegende Grundgesamtheit hochgerechnet werden. Somit würde man eigentlich für viele Daten neben dem Mittelwert oder Median - diese dienen als so genannte Lageparameter - auch eine Angabe zur Streuung (Varianz) der Werte benötigen (meist als Standardabweichung oder Quartile). Leider ist dies mangels Angaben, aufgrund des fehlenden Platzes oder aus anderen Gründen meist nicht der Fall.

Nicht zuletzt aus diesem Grund ist es wichtig zu wissen, von wem die Statistik erhoben wurde, zu welchem Zweck und mit welcher Methode. Anhand der Quellenangabe unter den jeweiligen Tabellen findet man den ursprünglichen Ersteller der Statistik, der bei Bedarf allenfalls auch weitere Informationen zur statistischen Methode zur Verfügung stellt.

### Mit dem Jahresheft arbeiten

Damit die gewünschten Daten rascher aufgefunden werden können, sind die Tabellen der Publikation in 13 Kapitel eingeteilt. Am Anfang jedes Kapitels steht ein Tabellenverzeichnis. Ein Kommentar und grafische Darstellungen vermitteln einen raschen Überblick über die Inhalte der einzelnen Tabellen und liefern wichtige Informationen zum Verständnis des jeweiligen Kapitels.

Die Tabellen stehen auf elektronischen Datenträgern zur Verfügung. Benutzer erhalten Auskunft über die Mailadresse [info@agristat.ch](mailto:info@agristat.ch) oder die Telefonnummer 056 462 51 11. Über diese Kontaktmöglichkeit können auch Auskünfte über weiterführende Statistiken und frühere Daten eingeholt werden. Alle Ausgaben sind auf der Agristat-Website aufgeschaltet unter [www.agristat.ch](http://www.agristat.ch) | SES | [Gesamt-  
ausgaben / Archiv](#). Eine Vielzahl von Grafiken ist in der Präsentation [«Schweizer Landwirtschaft in Zahlen»](#) unter [www.agristat.ch](http://www.agristat.ch) verfügbar.

Agristat publiziert aktuelle statistische Daten laufend in der Publikation «AGRISTAT – statistisches Monatsheft». Diese kann über ein Online-Abonnement bezogen werden. Informationen zu dieser Publikation und zu weiteren Angeboten finden Sie auf der erwähnten Agristat-Homepage. Ältere Ausgaben können dort zur Ansicht gratis bezogen werden.

## Introduction

---

### Pourquoi la statistique ?

La statistique tente de représenter la réalité au moyen de chiffres. Elle se sert à cet effet de méthodes des plus pointues et paramétrées avec la plus grande exactitude. Même si les nombres ne peuvent pas rendre compte de tout avec la même précision, les statistiques servent de base pour pouvoir comprendre et discuter des faits dans bien des cas. Elles fournissent un support pour évaluer des états et des développements, et permettent des débats factuels dans la société, en politique et dans le monde économique.

En constante évolution, l'agriculture est un secteur très diversifié. La statistique agricole, qui tente de rendre compte de tous les aspects de ce secteur, l'est tout autant. La présente publication fournit une base à toute personne intéressée pour analyser, comprendre et interpréter des faits ayant trait à l'agriculture.

### Réalité et statistiques

La statistique a elle aussi ses limites. Celles-ci se situent, d'une part, dans la possibilité d'enregistrer les circonstances et les mouvements au niveau de l'espace, du temps et de la pratique et, d'autre part, dans l'adéquation des méthodes utilisées pour illustrer les faits en question. En principe, les statistiques doivent faire une distinction entre les enquêtes exhaustives et les enquêtes par sondage. Les résultats des enquêtes par sondage sont publiés le plus souvent en chiffres absolus, mais ils subissent toutefois une certaine variation (intervalle de confiance), s'ils sont extrapolés pour la population en général. Au fond, pour bon nombre de données, il faudrait ajouter à la valeur moyenne ou médiane – qui sert de paramètre de position – une donnée de dispersion (variance, souvent indiquée en forme d'écart type ou de quartile) des valeurs. Malheureusement, ce complément manque le plus souvent faute de données, de place ou pour d'autres raisons.

C'est notamment pour cette raison qu'il est important de savoir qui a recueilli une statistique, dans quel but et par quelle méthode. L'indication de la source figurant sous les tableaux respectifs permet de connaître l'auteur original d'une statistique. Il est possible que celui-ci fournisse aussi des informations supplémentaires sur la méthode statistique employée.

### Travailler avec l'annuaire

Les tableaux de l'ouvrage sont classés en treize chapitres permettant de trouver rapidement les données désirées. Une liste des tableaux se trouve au début de chaque sous-chapitre. Un commentaire et des graphiques donnent un rapide aperçu du contenu des différents tableaux et livrent d'importantes informations pour la compréhension du chapitre respectif.

Les tableaux sont à disposition sur un support électronique de données. Les utilisateurs peuvent obtenir des renseignements en composant le 056 462 51 11 ou en envoyant un courriel à [info@agristat.ch](mailto:info@agristat.ch). Par cette voie de contact, il est possible d'obtenir des renseignements sur d'autres statistiques et sur des données antérieures. Toutes les éditions se trouvent sur le site Internet d'Agristat sous [www.sbv-usp.ch/fr/services/agristat](http://www.sbv-usp.ch/fr/services/agristat) | SEE | [Éditions complètes / Archive](#). Un grand nombre de graphiques est disponible à partir de la présentation [«L'agriculture suisse en chiffres»](#) sur [www.agristat.ch](http://www.agristat.ch).

Agristat fait paraître des données statistiques actuelles dans sa publication « AGRISTAT – cahier statistique mensuel ». Cette publication peut être obtenue au moyen d'un abonnement en ligne. Des informations sur cette publication et sur d'autres offres sont indiquées sur le site Internet mentionné. D'anciennes éditions peuvent être téléchargées à titre gratuit.

### Von der Statistik erfasste Einheiten

Zur Erleichterung der Interpretation der Tabellen in Kapitel 1 (Betriebsverhältnisse), Kapitel 2 (Pflanzenbau), Kapitel 3 (Tierhaltung) und Kapitel 9 (Massnahmen des Bundes) machen wir Sie darauf aufmerksam, dass es unterschiedliche Abgrenzungen des untersuchten Objektes (z. B. des landwirtschaftlichen Betriebes) gibt, je nach Quelle der in den Tabellen publizierten Daten.

So berücksichtigt das Bundesamt für Statistik (BFS) in den Betriebszählungen und Strukturhebungen alle landwirtschaftlichen Betriebe, die eine bestimmte Mindestgrösse erreichen. Seit 1995 verwendet das BFS die Normen für Mindestbetriebsgrössen der EU. Diese sind höher als die früher vom BFS verwendete Erfassungsschwelle, so dass die als Kleinbetriebe bezeichneten nicht mehr zu den landwirtschaftlichen Betrieben gezählt werden (1990 wurden rund 14 600 Kleinbetriebe gezählt). Ihre Produktion ist seither in den nichtlandwirtschaftlichen Hausgärten inbegriffen.

Auf einige Betriebszweige wie Getreide, Ölfrüchte und Rindviehhaltung hat die Erhöhung der Schwellenwerte keinen nennenswerten Einfluss. Andere Betriebszweige wie Weinbau, Kartoffeln, Gemüse, Beeren, Kleinvieh- und Bienenhaltung sind stärker betroffen. Hier spielen die Kleinbetriebe in einzelnen Regionen eine gewisse Rolle. Wird nun von landwirtschaftlichen Betrieben gesprochen, so versteht man darunter üblicherweise die Betriebe, welche durch die landwirtschaftlichen Betriebsstrukturhebungen und die landwirtschaftlichen Betriebszählungen des Bundesamtes für Statistik erfasst werden.

Beim Vollzug von agrarpolitischen Massnahmen, wie die Abgeltung der Leistungen der Landwirtschaft mit Direktzahlungen (Kapitel 8), fallen beim Bundesamt für Landwirtschaft (BLW) viele Daten an. Dies sind so genannte administrative Daten. Je nach Verwendungszweck bzw. Massnahme ändert das zu untersuchende Objekt, d.h. einmal sind aufgrund einer Massnahme die Bio-Betriebe betroffen, bei einer anderen Massnahme nur die Kartoffelproduzenten inbegriffen Kleinproduzenten etc. Bei der Verwendung von administrativen Daten ist es daher wichtig, deren Geltungsbereich und den Grund der Datenerhebung zu kennen. Dies kann unter Umständen für die Interpretation wichtig sein.

In dieser Publikation verwenden wir beide Datenquellen. Die administrativen Daten werden vor allem in den Tabellen über Produktion und über Subventionen verwendet. Die Tabellen über Flächen, Bestände und Betriebsstruktur greifen vor allem auf die Daten des Bundesamtes für Statistik zurück. Es ist daher möglich (je nach Datenquelle), für ein Produkt z.B. zwei unterschiedliche Flächenangaben zu finden. Das ist auf die zuvor erwähnten unterschiedlichen Abgrenzungen zurückzuführen. Zusammenfassend kann man sagen, dass diese Unterschiede vor allem bei Produktionszweigen von Bedeutung sind, bei denen Kleinbetriebe eine wichtige Rolle spielen.

Die Versorgungsbilanzen (Kapitel 4) beziehen sich auf den gesamten Bereich Landwirtschaft, d. h. es werden alle Produzenten landwirtschaftlicher Erzeugnisse (inbegriffen Kleinbetriebe und landwirtschaftliche Hausgärten) berücksichtigt. Die Versorgungsbilanzen einiger Produkte berechnen wir entweder auf betrieblicher Stufe oder als gesamte Versorgungsbilanz. Die Struktur beider Berechnungen ist gleich. Die Betriebsbilanz beschreibt den Warenfluss (Erzeugung und Verwendung) auf den Betrieben während einem Kalenderjahr und liefert die notwendigen Mengenangaben für die Berechnung des Produktionswertes (Kapitel 11). Die gesamte Versorgungsbilanz beschreibt den Warenverkehr in einem Land während einem Kalenderjahr. Zusätzlich zur Betriebsbilanz werden hier auch die Aussenhandelswerte und die Lagerhaltung berücksichtigt.

### Unités saisies par la statistique

Pour faciliter l'interprétation des tableaux au chapitre 1 (conditions d'exploitation), au chapitre 2 (production végétale), au chapitre 3 (production animale) et au chapitre 9 (mesures de la Confédération), nous attirons l'attention des lecteurs sur le fait qu'il existe différentes manières de cerner l'objet à examiner (p. ex. l'exploitation agricole), selon la source des données publiées dans les tableaux.

C'est ainsi que, dans le recensement des exploitations et le relevé des structures agricoles, l'Office fédéral de la statistique (OFS) tient compte des exploitations qui atteignent une certaine taille. Dès 1995, l'OFS a utilisé les normes de l'UE pour les grandeurs minimales d'exploitation qui sont supérieures au niveau limite utilisé antérieurement par l'OFS, de manière à ce que les petites exploitations désignées comme telles ne soient plus reprises (En 1990, on a comptabilisé environ 14 600 petits producteurs). Leur production est intégrée dans les jardins familiaux non agricoles.

L'augmentation des valeurs seuil n'a aucune influence notable sur des branches telles que les céréales, les oléagineux et l'élevage des bovins. D'autres branches, comme la vigne, les pommes de terre, les légumes, les petits fruits, le petit bétail et l'apiculture, sont plus fortement touchées. Les petits producteurs dans les régions séparées jouent en effet ici un certain rôle. Par exploitations agricoles, on entend généralement des exploitations qui sont comprises dans le recensement ou le relevé des structures agricoles.

L'Office fédéral de l'agriculture (OFAG) produit beaucoup de données, dites données administratives, dans sa mise en œuvre des mesures de politique agricole, telles que l'indemnisation des prestations de l'agriculture au moyen des paiements directs (chapitre 8). L'objet soumis à examen change selon le but d'utilisation ou le sens des mesures. Dans le cadre d'une mesure, sont concernées une fois les exploitations Bio, une autre fois uniquement les producteurs de pommes de terre (y compris les petits producteurs), etc. Lors de l'utilisation de données administratives, il importe de connaître leur champ d'application et la raison de la récolte de données. Cela peut être important pour l'interprétation dans certaines circonstances.

Dans cette publication, nous utilisons les deux sources de données. Les données administratives sont surtout utilisées dans les tableaux sur la production et sur les subventions. Les tableaux sur les surfaces, le cheptel et la structure d'exploitation se réfèrent principalement aux données de l'OFS. Raison pour laquelle il est par exemple possible (selon la source des données) de trouver pour un produit deux différentes indications de surface. Cela est dû aux différentes délimitations indiquées auparavant. En conclusion, on peut dire que ces différences ont de l'importance surtout pour les branches de la production où les petits producteurs jouent un rôle prépondérant.

Les bilans d'approvisionnement (chapitres 2 et 3) se réfèrent à l'ensemble de l'agriculture, c'est-à-dire qu'ils prennent en considération tous les producteurs agricoles (y compris les petits producteurs et les jardins familiaux des exploitants). Nous calculons les bilans d'approvisionnement de quelques produits soit à l'échelon de l'exploitation, soit en tant que bilan d'approvisionnement général. La structure des deux modes de calculs est identique. Le bilan à la ferme décrit le mouvement des marchandises (production et utilisation) dans les exploitations durant une année civile, et il fournit les données de quantité indispensables au calcul de la valeur de la production (chapitre 11). Le bilan d'approvisionnement général décrit les mouvements de marchandises dans un pays durant une année civile. Ce type de bilan tient compte, en plus du bilan à la ferme, des valeurs du commerce extérieur et du stockage.

## Zeichenerklärung, Abkürzungen

**Ein Strich (-)** anstelle einer Zahl bedeutet, dass nichts vorkommt (absolut Null).

**Eine Null (0 oder 0,0 usw.)** bedeutet eine Grösse, die kleiner ist als die Hälfte der verwendeten Einheit (jedoch grösser als absolut Null).

**Drei Punkte (...)** anstelle einer Zahl bedeuten, dass diese nicht erhältlich oder ohne Bedeutung ist oder aus anderen Gründen weggelassen wurde.

**Ein Asterisk bzw. Sternchen (\*)** bedeutet, dass die betreffenden Zahlen provisorisch sind und später durch definitive, in der Regel genauere Werte ersetzt werden.

**Ein doppelter Asterisk bzw. zwei Sternchen (\*\*)** bedeuten, dass es sich bei den betreffenden Zahlen um Schätzwerte oder Prognosen handelt.

**Ein r** bedeutet, dass die betreffenden Zahlen nachträglich revidiert wurden.

**Rundung:** Die Zahlen werden ohne Rücksicht auf die Endsumme auf- bzw. abgerundet. Bei Differenzen zwischen addierten Teilsummen und Gesamtsumme werden die Einzelwerte nicht angepasst.

Die in der Vorspalte mehrmals verwendeten Abkürzungen für die Zonen entsprechen der **Zoneneinteilung gemäss dem landwirtschaftlichen Produktionskataster**. Die Ackerbauzone und die Übergangszonen wurden auf den 1.1.2008 in der Talzone (T/P) vereint (landwirtschaftliche Zonen-Verordnung SR 912.1). Mit den sechs Zonen werden drei bzw. zwei Regionen gebildet:

T/P	Talzone	}	Talregion	}	Talgebiet
H/C	die Hügelzone		Hügelregion		
B/M 1	die Bergzone I	}	Bergregion	}	Berggebiet
B/M 2	die Bergzone II				
B/M 3	die Bergzone III				
B/M 4	die Bergzone IV				

In diesen sechs Zonen sind die Sömmerungsflächen nicht enthalten.

**Die Grössenklassen** beziehen sich auf die landwirtschaftliche Nutzfläche in ha, sofern in der Tabelle nichts Anderes vermerkt ist.

**Bio** (Betriebsgruppe): Betriebe mit anerkannter biologischer Bewirtschaftung.

**ÖLN:** Ökologischer Leistungsnachweis, bestehend aus tiergerechter Haltung der Nutztiere, ausgeglichene Düngerbilanz, angemessener Anteil an ökologischen Ausgleichsflächen, geregelte Fruchtfolge, geeigneter Bodenschutz, Auswahl und gezielte Anwendung der Pflanzenbehandlungsmittel und für Biobetriebe noch spezielle Bestimmungen.

Aus Platzgründen wird oft nur die männliche Form (z.B. Bewirtschafter, Angestellte) verwendet. Die Bezeichnungen gelten jedoch für beide Geschlechter, falls in den betreffenden Tabellen nicht ausdrücklich etwas anderes vermerkt ist.

**Die Tilde (~)** trennt deutschsprachige und entsprechende französischsprachige Textteile.

## Explications des signes, liste des abréviations

**Un tiret (-)** au lieu d'un chiffre, signifie que rien ne se passe (zéro absolu).

**Un zéro (0 ou 0,0 etc.)** correspond à une grandeur inférieure à la moitié de l'unité utilisée (bien que supérieure au zéro absolu).

**Trois points (...)** au lieu d'un chiffre, signifient que les données ne sont pas disponibles ou sont sans importance, voir qu'elles peuvent être laissées de côté pour d'autres raisons.

**Un astérisque resp. une petite étoile (\*)** signifie que les indications respectives sont provisoires et seront remplacées plus tard par des indications définitives, en général plus précises.

**Un astérisque double resp. deux petites étoiles (\*\*)** signifient que les chiffres indiqués sont des estimations ou des prévisions.

**Un r** signifie que les chiffres indiqués ont été révisés après coup.

**Chiffres arrondis:** Les chiffres sont arrondis à la valeur supérieure ou inférieure, ce qui peut avoir comme conséquence que la somme des chiffres arrondis diffère du total.

Les abréviations des zones, utilisées à plusieurs reprises dans l'avant-colonne, correspondent à la **répartition des zones conformément au cadastre de la production agricole**. La zone de grandes cultures et les zones intermédiaires ont été réunies le 1<sup>er</sup> janvier 2008 dans la zone de plaine (T/P) (Ordonnance sur les zones agricoles SR 912.1). Les six zones sont rassemblées en trois ou deux groupes :

T/P	zone de plaine	}	rég. de plaine	}	rég.de plaine
H/C	zone des collines		rég. de collines		
B/M 1	zone de montagne I	}	rég. de montagne	}	rég.de montagne
B/M 2	zone de montagne II				
B/M 3	zone de montagne III				
B/M 4	zone de montagne IV				

Les surfaces d'estivage ne sont pas englobées dans ces six zones.

**Les ordres de grandeurs** se rapportent aux surfaces agricoles utiles en ha, pour autant que le tableau ne donne pas d'autres précisions.

**Bio** (groupe d'exploitation): Exploitations avec mode de production biologique reconnu.

**PER:** Prestations écologiques requises constituées de la garde des animaux de rente respectueuse de l'espèce, du bilan de fumure équilibré, de la part équitable de surfaces de compensation écologique, de l'assolement régulier, de la protection appropriée du sol, de la sélection et utilisation ciblée des produits de traitement des plantes et des dispositions spéciales pour les exploitations biologiques.

Pour des raisons de place, nous n'avons indiqué souvent que la forme masculine (p. ex. exploitants, employés). Sauf mention contraire dans les tableaux correspondants, les désignations s'appliquent toujours de la même manière aux deux sexes.

**Le tilde (~)** sépare des textes en langue allemande des textes correspondants en langue française.

## Liste verwendeter Abkürzungen

a	Are (100 m <sup>2</sup> )
a.n.g.	anderweitig nicht genannt
APDE	Absorbierbares Protein im Darm aus verfügbarer Energie
BE	Bruttoenergie
BTS	Besonders tierfreundliche Stallhaltung
cal	Kalorie (4.184 Joule)
CHF	Schweizer Franken
dl	Deziliter
EBIT	Betriebliches Ergebnis vor Zinsen und Steuern
EBITDA	Betriebliches Ergebnis vor Zinsen, Steuern und Abschreibungen
EBT	Betriebliches Ergebnis vor Steuern
FiBu	Finanzbuchhaltung
FJAE	Familienjahresarbeitseinheit
FS	Frischsubstanz
g	Gramm
GJ	Gigajoule (1000 Megajoule)
GVE	Grossvieheinheit
ha	Hektaren (10 000 m <sup>2</sup> )
hl	Hektoliter (100 Liter)
J	Joule (0.239 cal)
JAE	Jahresarbeitseinheit
kcal	Kilokalorie (4.184 Kilojoule)
kg	Kilogramm
kJ	Kilojoule (1000 J)
kWh	Kilowattstunde (3.6 Megajoule)
l	Liter
LG	Lebendgewicht
LN	Landwirtschaftliche Nutzfläche
LW	Landwirtschaft
m <sup>2</sup>	Quadratmeter
MJ	Megajoule (1000 Kilojoule)
MwSt.	Mehrwertsteuer
N	Anzahl
NAT	Normalarbeitstage
NEL	Nettoenergie Laktation (Milch)
QM	Qualitätsmanagement Schweizer Fleisch
RAUS	Regelmässiger Auslauf im Freien
RGVE	Raufutter verzehrende Grossvieheinheit
RiGVE	Rinder-Grossvieheinheit
RP	Rohprotein
Rp.	Rappen
SAK	Standardarbeitskräfte
sd	halbdefinitiv (semi-definitiv)
SG	Schlachtgewicht
St.	Stück
t	Tonne (1000 kg)
TJ	Terajoule (1000 Gigajoule)
TS	Trockensubstanz
UEG(n)	Umsetzbare Energie Geflügel, N-korrigiert
USD	US-Dollar
VEP	Verdauliche Energie Pferd
VMA	Vollmilchäquivalent (2800 kJ)
VRP	Verdauliches Rohprotein Pferd

## Liste des abréviations

a	are (100 m <sup>2</sup> )
Agr.	agriculture
AQ	Assurance Qualité Viande Suisse
cal	calorie (4.184 joules)
CHF	franc suisse
CoFi	comptabilité financière
ct.	centimes
dl	décilitre
EB	énergie brute
EBIT	résultat d'exploitation avant intérêts et impôts
EBITDA	résultat d'exploitation avant intérêts, impôts et amortissements
EBT	résultat d'exploitation avant impôts
EDC	énergie digestible cheval
ELE	équivalent en lait entier (2800 kJ)
EMAV(n)	énergie métabolisable apparente volailles, corrigée N
g	gramme
GJ	gigajoule (1000 mégajoules)
ha	hectare (100 a resp. 10 000 m <sup>2</sup> )
hl	hectolitre (100 litre)
J	joule (0.239 cal)
JTN	jours de travail normalisés
kcal	kilocalorie (4.184 kilojoules)
kg	kilogramme
kJ	kilojoule (1000 J)
kWh	kilowattheure (3.6 mégajoules)
l	litre
m <sup>2</sup>	mètre carré
MA	matière azotée
MAD	matière azoté digestible (cheval)
MF	matière fraîche
MJ	mégajoule (1000 kilojoules)
MS	matière sèche
N	nombre
n.d.a.	non défini ailleurs
NEL	énergie nette pour la production laitière
PAIE	protéines absorbables dans l'intestin à partir de l'énergie disponible
pce	pièce
PM	poids mort
PV	poids vif
SAU	surface agricole utile
sd	semi-définitif
SRPA	sorties régulières en plein air
SST	système de stabulation particulièrement respectueux des animaux
t	tonne (1000 kg)
TJ	térajoule (1000 gigajoules)
TVA	taxe sur la valeur ajoutée
UGB	unité de gros bétail
UGBB	unité de gros bétail bovin
UGBFG	unité de gros bétail consommant des fourrages grossiers
UMOS	unité de main-d'œuvre standard
USD	dollar américain
UTA	unité de travail annuel
UTAF	unité de travail annuel de la famille

# 1. Betriebsverhältnisse ~ Conditions d'exploitation

---

Tabelle ~ Tableau

Seite ~ Page

1.1	Landwirtschaftsbetriebe Exploitations agricoles .....	11
1.2	Landwirtschaftliche Nutzfläche der Landwirtschaftsbetriebe Surface agricole utile des exploitations agricoles.....	12
1.3	Landwirtschaftsbetriebe nach Grössenklasse Exploitations agricoles par classe de grandeur.....	13
1.4	Mittlere landwirtschaftliche Nutzfläche der Landwirtschaftsbetriebe Surface agricole utile moyenne des exploitations agricoles.....	14
1.5	Landwirtschaftsbetriebe nach ihrer betriebswirtschaftlichen Ausrichtung Exploitations agricoles selon l'orientation technico-économique .....	15
1.6	Landwirtschaftsbetriebe mit Nutztieren Exploitations agricoles avec des animaux de rente.....	16
1.7	Landwirtschaftsbetriebe mit einer innerbetrieblichen Diversifikation Exploitations agricoles avec une diversification de l'activité au sein de l'exploitation.....	17
1.8	Biobetriebe Exploitations biologiques.....	18
1.9	Digitalisierung der Landwirtschaftsbetriebe Digitalisation des exploitations agricoles.....	19
1.10	Tierplätze und Betriebe nach Stallsystem Places d'animaux et exploitations selon le système d'étable .....	20
1.11	Bewirtschafter und Bewirtschafterinnen nach Altersklassen Chefs et cheffes d'exploitations par classe d'âge .....	21
1.12	Beschäftigte in Landwirtschaftsbetrieben Employés dans des exploitations agricoles.....	22
1.13	Landwirtschaftsbetriebe mit Beschäftigten und Zahl der Beschäftigten Exploitations agricoles avec des employés et effectif des employés.....	23
1.14	Landwirtschaftsbetriebe nach der Zahl der Standardarbeitskräfte (SAK) Exploitations agricoles selon le nombre d'unité de main d'œuvre standard (UMOS).....	24
1.15	Erwerbstätige nach Wirtschaftssektor und Nationalität Personnes actives par secteurs économiques selon la nationalité.....	25
1.16	Bestand und neue Inverkehrsetzungen von Landwirtschaftsfahrzeugen Effectif et nouvelles mises en circulation de véhicules agricoles .....	26
1.17	Bauinvestitionen und Bauvorhaben Investissements et projets de construction .....	27
1.18	Bauinvestitionen nach Art der Auftraggeber und nach Kategorie der Bauwerke Investissement dans la construction, par genre de maître d'ouvrage, selon la catégorie d'ouvrage .....	28



## 1. Betriebsverhältnisse ~ Conditions d'exploitation

Die landwirtschaftliche Betriebsstrukturhebung und die landwirtschaftliche Betriebszählung erfassen Betriebe, welche mindestens einen der folgenden Mindestwerte erreichen: 1 Hektare landwirtschaftliche Nutzfläche, 30 Aren Spezialkulturen, 10 Aren in geschütztem Anbau, 8 Mutterschweine, 80 Mastschweine oder 300 Stück Geflügel. 2021 erfasste das Bundesamt für Statistik aufgrund dieser Definition 48 864 Landwirtschaftsbetriebe. 68 % aller Landwirtschaftsbetriebe hielten am Stichtag Rindvieh. Bei den Betrieben mit mehr als 20 ha landwirtschaftlicher Nutzfläche waren es gar 86 %. Dementsprechend wurde die Mehrzahl der Betriebe, nämlich 30 038, durch das Bundesamt für Statistik als Weideviehbetriebe klassiert. Die Zahl der biologisch wirtschaftenden Betriebe ist 2021 um 1,4 % angestiegen, auf 7670 Betriebe. Diese Betriebe bewirtschafteten eine Fläche von 181 444 ha. Dies entsprach 17,4 % der gesamten landwirtschaftlichen Nutzfläche (Tabelle 1.8). Insbesondere die anhaltende Steigerung der Produktivität führt in der Landwirtschaft zu einem kontinuierlichen Strukturwandel. Die Zahl der Betriebe nimmt deshalb von Jahr zu Jahr ab. Der jährliche Rückgang lag im Mittel der letzten Jahre unter 2 % und erscheint damit gemässigt. Je nach Betriebstyp verläuft die Entwicklung jedoch teilweise deutlich schneller. So ist etwa die Anzahl der Schweine- und Hühnerhalter relativ betrachtet viel stärker zurückgegangen als die Anzahl Landwirtschaftsbetriebe insgesamt. Zudem führen der wirtschaftliche Druck und der technische Fortschritt in den Betrieben zu einer Reduktion der Anzahl Betriebszweige. Dabei gibt es Betriebe, die eher extensivieren und solche, welche die verbleibenden Betriebszweige intensivieren. Teilweise werden auch neue Betriebszweige, insbesondere in der Paralandwirtschaft erschlossen.

Le relevé des structures agricoles et le recensement des exploitations agricoles prennent en compte les exploitations qui atteignent au moins l'une des valeurs minimales suivantes : 1 hectare de surface agricole utile, 30 ares de cultures spéciales, 10 ares de cultures sous abri, 8 truies mères, 80 porcs à l'engrais ou 300 unités de volaille. En 2021, l'Office fédéral de la statistique recensait, d'après cette définition, 48 864 exploitations agricoles. Au jour de référence, 68 % des exploitations agricoles détenaient du bétail bovin. Quant aux exploitations totalisant plus de 20 ha de surface agricole utile, elles étaient même 86 % à posséder du bétail bovin. L'Office fédéral de la statistique a classé la majorité des exploitations (à savoir 30 038) comme des exploitations herbivores. En 2021, le nombre d'exploitations biologiques a augmenté de 1,4 %, passant à 7670. Ces exploitations ont travaillé sur 181 444 ha de terres. Cela correspond à près de 17,4 % de la surface agricole utile totale (tableau 1.8). C'est notamment l'augmentation continue de la productivité qui entraîne des changements structurels continus pour l'agriculture. Le nombre d'exploitation diminue donc d'année en année. Le recul annuel était en dessous de 2 % dans la moyenne des années précédentes, et semble donc modéré. Selon le type d'exploitation, l'évolution est cependant parfois nettement plus rapide. Ainsi, en termes relatifs, le nombre d'éleveurs porcins et d'aviculteurs a diminué beaucoup plus fortement que le nombre d'exploitations agricoles dans son ensemble. De plus, la pression économique et le progrès technique induisent une réduction des branches de production dans les exploitations. Dans ce contexte, certaines exploitations montrent une tendance à l'extensification, tandis que d'autres procèdent à une intensification des branches de production restantes. Les exploitations se lancent parfois aussi dans de nouveaux créneaux, en particulier dans la para-agriculture.

### Anzahl Landwirtschaftsbetriebe und mittlere landwirtschaftliche Nutzfläche Nombre des exploitations agricoles et surface agricole utile moyenne

Siehe Tabellen 1.1 und 1.4 ~ Voir tableaux 1.1 et 1.4

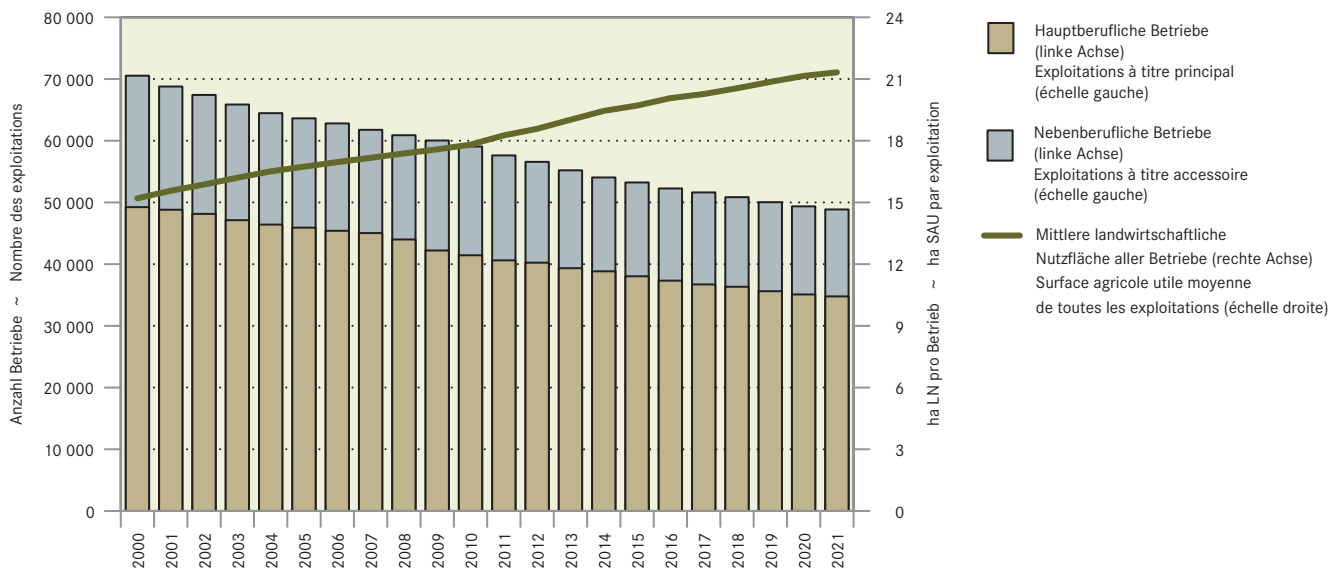

## 1. Betriebsverhältnisse ~ Conditions d'exploitation

71% der Betriebe wurden als hauptberufliche Betriebe eingestuft. Auf den entsprechenden Betrieben fielen gemäss den Berechnungen des Bundesamtes für Statistik mehr als 1500 Arbeitsstunden pro Jahr an. 32 085 Betriebsleiter und Betriebsleiterinnen gaben an, Vollzeit auf dem Betrieb zu arbeiten, während 16 779 Betriebsleiter und Betriebsleiterinnen teilzeitig auf dem Betrieb tätig waren (Tabelle 1.12). Insgesamt waren auf den Landwirtschaftsbetrieben 150 231 Personen beschäftigt.

71% des exploitations ont été déclarées comme exploitation à titre principal. L'Office fédéral de la statistique a calculé que ces exploitations dépassaient 1500 heures annuelles de travail. 32 085 chefs d'exploitation ont indiqué de travailler à temps plein sur l'exploitation pendant que 16 779 chefs d'exploitations ont été actifs à temps partiel sur l'exploitation (tableau 1.12). Dans l'ensemble, 150 231 personnes étaient occupées sur les exploitations agricoles.

### Beschäftigte in Landwirtschaftsbetrieben Employés dans des exploitations agricoles

Siehe Tabelle 1.12 ~ Voir tableau 1.12

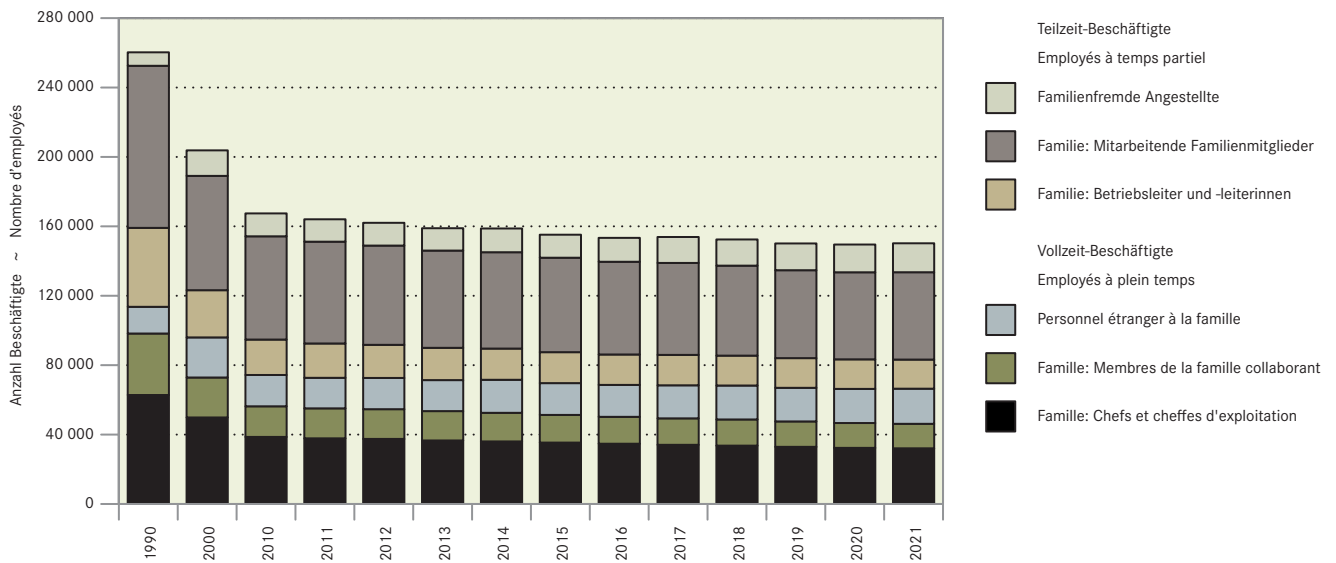

# 1. Betriebsverhältnisse ~ Conditions d'exploitation

## 1.1 Landwirtschaftsbetriebe Exploitations agricoles

	Total					Hauptberufliche Betriebe Exploitations à titre principal				
	2000	2010	2019	2020	2021	2000	2010	2019	2020	2021
Landwirtschaftsbetriebe nach Kanton ~ Exploitations agricoles par canton										
ZH	4 746	3 961	3 258	3 213	3 149	3 266	2 602	2 214	2 165	2 171
BE	14 150	11 971	10 254	10 112	9 977	10 255	8 772	7 504	7 364	7 276
LU	5 779	5 088	4 494	4 450	4 402	4 507	3 759	3 238	3 213	3 177
UR	801	648	546	540	537	356	374	309	300	294
SZ	1 985	1 734	1 539	1 517	1 509	1 413	1 244	1 070	1 071	1 087
OW	839	716	609	604	598	571	495	437	435	426
NW	579	503	421	417	409	436	355	312	297	289
GL	508	420	355	351	337	348	312	262	250	248
ZG	676	601	549	547	545	570	450	401	396	395
FR	3 804	3 216	2 726	2 690	2 661	3 138	2 558	2 180	2 137	2 118
SO	1 806	1 580	1 337	1 324	1 301	1 253	1 049	898	894	894
BS/BL	1 197	1 009	919	910	911	847	705	640	624	627
SH	738	633	534	523	515	486	430	372	367	365
AR	947	814	690	675	672	698	569	510	492	491
AI	652	534	446	440	429	527	411	351	345	340
SG	5 459	4 592	3 904	3 860	3 787	4 185	3 485	2 942	2 916	2 885
GR	3 304	2 646	2 250	2 215	2 179	2 177	1 840	1 616	1 586	1 571
AG	4 265	3 738	3 132	3 052	3 011	2 722	2 228	1 915	1 874	1 872
TG	3 423	2 947	2 531	2 491	2 483	2 729	2 266	1 948	1 926	1 889
TI	1 508	1 164	1 081	1 055	1 059	680	634	564	554	569
VD	5 089	4 148	3 617	3 580	3 602	4 010	3 261	2 794	2 762	2 703
VS	5 401	3 907	2 667	2 634	2 654	1 739	1 662	1 373	1 384	1 377
NE	1 165	937	776	765	754	966	744	652	638	627
GE	488	433	387	389	388	349	329	283	283	282
JU	1 228	1 125	1 016	1 009	995	1 011	900	826	812	802
Landwirtschaftsbetriebe nach Grösseklasse ~ Exploitations agricoles par classe de grandeur										
< 3	8 371	6 659	5 203	5 203	5 329	2 273	2 113	1 522	1 544	1 587
3 - 10	18 542	12 655	9 039	8 692	8 482	7 415	5 135	3 499	3 330	3 285
10 - 20	24 984	19 305	14 382	14 005	13 611	21 564	15 048	10 525	10 168	9 868
20 - 30	11 674	11 432	10 462	10 287	10 119	11 171	10 429	9 425	9 209	9 060
30 - 50	5 759	7 050	8 015	8 114	8 165	5 632	6 768	7 730	7 800	7 841
50 <	1 207	1 964	2 937	3 062	3 158	1 184	1 941	2 910	3 034	3 134
Landwirtschaftsbetriebe nach Zone ~ Exploitations agricoles par zone										
T/P	31 612	26 297	22 153	21 857	21 632	23 536	19 261	16 433	16 219	16 089
H/C	9 665	8 400	7 463	7 351	7 275	7 182	5 882	5 148	5 075	5 012
B/M 1	9 292	7 821	6 792	6 688	6 641	6 611	5 520	4 794	4 704	4 627
B/M 2	10 839	9 209	7 654	7 580	7 515	7 218	6 275	5 447	5 370	5 331
B/M 3	6 518	5 231	4 370	4 299	4 211	3 462	3 236	2 787	2 740	2 737
B/M 4	2 611	2 107	1 606	1 588	1 590	1 230	1 260	1 002	977	979
<b>CH</b>	<b>70 537</b>	<b>59 065</b>	<b>50 038</b>	<b>49 363</b>	<b>48 864</b>	<b>49 239</b>	<b>41 434</b>	<b>35 611</b>	<b>35 085</b>	<b>34 775</b>

Bundesamt für Statistik (BFS),  
landwirtschaftliche Betriebszählungen und  
landwirtschaftliche Betriebsstrukturerhebungen

Office fédéral de la statistique (OFS),  
recensements des exploitations agricoles  
et relevés des structures agricoles

# 1. Betriebsverhältnisse ~ Conditions d'exploitation

## 1.2 Landwirtschaftliche Nutzfläche der Landwirtschaftsbetriebe Surface agricole utile des exploitations agricoles

Landwirtschafts- und Gartenbaubetriebe in Hektaren ~ Exploitations agricoles et horticoles en hectares

	Total					Hauptberufliche Betriebe Exploitations à titre principal				
	2000	2010	2019	2020	2021	2000	2010	2019	2020	2021
Landwirtschaftliche Nutzfläche nach Kanton ~ Surface agricole utile par canton										
ZH	75 740	73 744	72 507	72 373	72 232	63 816	59 892	61 675	61 310	62 060
BE	192 994	190 083	191 882	192 002	191 191	167 928	163 029	165 773	165 640	164 958
LU	78 846	77 582	75 644	75 525	75 459	71 015	66 559	63 936	63 754	63 810
UR	6 957	6 762	6 759	6 749	6 731	4 328	4 862	4 923	4 879	4 805
SZ	25 048	24 492	23 692	23 693	23 718	21 517	20 758	19 823	19 828	20 192
OW	8 334	7 825	7 793	7 794	7 766	6 989	6 621	6 677	6 743	6 699
NW	6 260	6 068	5 929	5 916	5 906	5 513	5 055	4 877	4 746	4 719
GL	7 480	6 852	6 942	6 919	6 928	6 407	6 044	6 015	5 916	6 016
ZG	11 069	10 651	10 639	10 610	10 605	10 319	9 277	9 260	9 206	9 194
FR	77 353	76 060	74 966	75 040	75 211	72 259	69 901	70 464	70 267	70 491
SO	32 868	32 540	31 430	31 463	31 342	28 990	27 281	26 579	26 704	27 000
BS/BL	22 701	22 281	21 838	21 859	21 845	20 045	18 956	18 786	18 793	18 850
SH	14 905	15 503	15 872	15 956	16 074	12 920	13 647	14 387	14 413	14 644
AR	12 460	12 075	11 869	11 874	11 916	11 418	10 579	10 766	10 681	10 727
AI	7 438	7 136	7 122	7 112	7 057	6 781	6 372	6 477	6 493	6 473
SG	75 455	72 063	71 230	71 296	71 138	68 694	64 025	63 804	63 977	64 041
GR	52 949	53 662	56 177	56 251	55 721	45 478	44 570	48 359	48 195	48 049
AG	62 636	61 329	60 101	60 133	59 587	52 686	49 583	49 446	49 313	49 303
TG	51 904	50 183	49 422	49 433	49 487	46 754	44 869	44 622	44 690	44 429
TI	14 161	14 232	13 943	13 906	13 903	10 997	11 491	11 435	11 433	11 568
VD	110 836	109 465	108 537	108 346	108 211	99 938	98 607	100 061	100 315	99 958
VS	39 309	37 435	36 134	36 272	36 345	20 978	25 388	27 771	28 020	28 040
NE	33 735	31 735	31 406	31 517	31 658	31 817	29 084	29 831	29 852	29 834
GE	11 832	11 392	11 262	11 251	11 227	10 346	10 409	10 271	10 336	10 373
JU	39 223	40 599	40 630	40 744	40 795	36 971	37 855	37 854	37 863	37 862
Landwirtschaftliche Nutzfläche nach Grössenklasse ~ Surface agricole utile par classe de grandeur										
< 3	10 197	7 651	6 361	6 363	6 474	2 419	2 049	1 592	1 598	1 662
3 - 10	120 404	83 723	59 170	56 855	55 496	54 494	36 926	24 566	23 352	23 007
10 - 20	365 673	285 596	214 647	209 064	203 327	319 968	226 335	160 576	155 257	150 788
20 - 30	282 316	278 835	257 086	252 825	248 705	270 374	254 857	232 521	227 177	223 598
30 - 50	212 766	262 469	301 490	304 954	307 000	208 156	252 516	291 263	293 754	295 464
50 <	81 136	133 474	204 975	213 972	221 052	79 492	132 031	203 354	212 229	219 581
Landwirtschaftliche Nutzfläche nach Zone ~ Surface agricole utile par zone										
T/P	510 392	497 278	490 413	490 450	490 058	455 625	436 707	438 242	438 645	439 897
H/C	147 040	145 254	147 406	148 010	146 555	131 183	124 575	127 587	128 345	127 239
B/M 1	130 174	127 219	126 907	126 030	125 981	116 287	110 247	111 445	110 376	109 720
B/M 2	160 241	157 264	156 211	156 751	157 185	140 694	135 698	136 957	137 200	137 384
B/M 3	88 250	86 903	87 054	86 930	86 064	66 535	68 533	70 889	70 518	71 301
B/M 4	36 394	37 830	35 738	35 863	36 210	24 579	28 953	28 753	28 282	28 557
<b>CH</b>	<b>1 072 492</b>	<b>1 051 747</b>	<b>1 043 729</b>	<b>1 044 034</b>	<b>1 042 053</b>	<b>934 902</b>	<b>904 713</b>	<b>913 872</b>	<b>913 367</b>	<b>914 098</b>

Bundesamt für Statistik (BFS),  
landwirtschaftliche Betriebszählungen und  
landwirtschaftliche Betriebsstrukturerhebungen

Office fédéral de la statistique (OFS),  
recensements des exploitations agricoles  
et relevés des structures agricoles

# 1. Betriebsverhältnisse ~ Conditions d'exploitation

## 1.3 Landwirtschaftsbetriebe nach Grössenklasse Exploitations agricoles par classe de grandeur

	Anzahl Betriebe mit ... ha landwirtschaftlicher Nutzfläche							
	Nombre des exploitations avec ... ha de surface agricole utile							
	0 - 1	1 - 3	3 - 5	5 - 10	10 - 20	20 - 30	30 - 50	> 50
Landwirtschaftsbetriebe nach Jahr ~ Exploitations agricoles par année								
2000	3 609	4 762	5 393	13 149	24 984	11 674	5 759	1 207
2005	2 806	3 816	4 025	11 108	21 994	11 806	6 494	1 578
2007	2 740	3 837	3 699	10 449	20 876	11 695	6 751	1 717
2008	2 762	3 790	3 617	10 068	20 380	11 629	6 852	1 796
2009	2 910	3 738	3 477	9 669	19 865	11 554	6 937	1 884
2010	2 999	3 660	3 375	9 280	19 305	11 432	7 050	1 964
2011	2 462	3 661	3 224	8 935	18 728	11 320	7 208	2 079
2012	2 424	3 609	3 092	8 491	18 203	11 199	7 366	2 191
2013	2 246	3 477	2 937	8 087	17 514	11 147	7 486	2 313
2014 <sup>r</sup>	2 261	3 358	2 796	7 689	16 733	11 122	7 651	2 447
2015 <sup>r</sup>	2 247	3 339	2 719	7 435	16 216	11 011	7 734	2 552
2016	2 205	3 246	2 606	7 111	15 724	10 884	7 807	2 680
2017	2 199	3 241	2 581	6 930	15 324	10 725	7 870	2 750
2018	2 123	3 219	2 519	6 752	14 873	10 576	7 944	2 846
2019	2 073	3 130	2 519	6 520	14 382	10 462	8 015	2 937
2020	2 064	3 139	2 408	6 284	14 005	10 287	8 114	3 062
<b>2021</b>	<b>2 150</b>	<b>3 179</b>	<b>2 374</b>	<b>6 108</b>	<b>13 611</b>	<b>10 119</b>	<b>8 165</b>	<b>3 158</b>
Landwirtschaftsbetriebe 2021 nach Kanton ~ Exploitations agricoles 2021 par canton								
ZH	109	195	146	331	809	675	668	216
BE	176	351	395	1 403	3 770	2 289	1 332	261
LU	86	165	202	741	1 773	935	431	69
UR	8	28	67	121	226	67	17	3
SZ	28	78	81	310	571	316	114	11
OW	17	30	47	136	258	99	11	-
NW	9	8	17	85	197	78	14	1
GL	6	16	11	28	101	114	59	2
ZG	31	29	17	47	197	135	70	19
FR	130	168	75	165	478	569	727	349
SO	30	112	44	93	310	321	274	117
BS/BL	42	75	44	75	191	202	207	75
SH	58	26	17	22	77	97	127	91
AR	25	54	34	89	193	183	90	4
AI	23	17	20	66	159	104	37	3
SG	181	199	175	438	1 152	1 016	553	73
GR	59	103	111	180	387	522	665	152
AG	168	288	145	347	773	643	503	144
TG	208	200	73	239	708	527	415	113
TI	157	220	95	177	164	111	90	45
VD	202	366	197	274	415	540	937	671
VS	320	323	297	621	485	279	218	111
NE	30	35	24	30	65	97	230	243
GE	33	52	27	50	47	39	65	75
JU	14	41	13	40	105	161	311	310
Landwirtschaftsbetriebe 2021 nach Zone ~ Exploitations agricoles 2021 par zone								
T/P	1 318	1 663	903	2 130	5 457	4 457	3 975	1 729
H/C	276	506	368	973	2 160	1 488	1 109	395
B/M 1	205	408	379	1 060	2 158	1 290	827	314
B/M 2	258	401	382	1 091	2 192	1 572	1 148	471
B/M 3	71	167	263	643	1 194	942	774	157
B/M 4	22	34	79	211	450	370	332	92

Bundesamt für Statistik (BFS),  
landwirtschaftliche Betriebszählungen und  
landwirtschaftliche Betriebsstrukturhebungen

Office fédéral de la statistique (OFS),  
recensements des exploitations agricoles  
et relevés des structures agricoles

# 1. Betriebsverhältnisse ~ Conditions d'exploitation

## 1.4 Mittlere landwirtschaftliche Nutzfläche der Landwirtschaftsbetriebe Surface agricole utile moyenne des exploitations agricoles

Hektaren je Betrieb ~ Hectares par exploitation

	Total					Hauptberufliche Betriebe Exploitations à titre principal				
	2000	2010	2019	2020	2021	2000	2010	2019	2020	2021
Mittlere landwirtschaftliche Nutzfläche nach Kanton ~ Surface agricole utile moyenne par canton										
ZH	16.0	18.6	22.3	22.5	22.9	19.5	23.0	27.9	28.3	28.6
BE	13.6	15.9	18.7	19.0	19.2	16.4	18.6	22.1	22.5	22.7
LU	13.6	15.2	16.8	17.0	17.1	15.8	17.7	19.7	19.8	20.1
UR	8.7	10.4	12.4	12.5	12.5	12.2	13.0	15.9	16.3	16.3
SZ	12.6	14.1	15.4	15.6	15.7	15.2	16.7	18.5	18.5	18.6
OW	9.9	10.9	12.8	12.9	13.0	12.2	13.4	15.3	15.5	15.7
NW	10.8	12.1	14.1	14.2	14.4	12.6	14.2	15.6	16.0	16.3
GL	14.7	16.3	19.6	19.7	20.6	18.4	19.4	23.0	23.7	24.3
ZG	16.4	17.7	19.4	19.4	19.5	18.1	20.6	23.1	23.2	23.3
FR	20.3	23.7	27.5	27.9	28.3	23.0	27.3	32.3	32.9	33.3
SO	18.2	20.6	23.5	23.8	24.1	23.1	26.0	29.6	29.9	30.2
BS/BL	19.0	22.1	23.8	24.0	24.0	23.7	26.9	29.4	30.1	30.1
SH	20.2	24.5	29.7	30.5	31.2	26.6	31.7	38.7	39.3	40.1
AR	13.2	14.8	17.2	17.6	17.7	16.4	18.6	21.1	21.7	21.8
AI	11.4	13.4	16.0	16.2	16.4	12.9	15.5	18.5	18.8	19.0
SG	13.8	15.7	18.2	18.5	18.8	16.4	18.4	21.7	21.9	22.2
GR	16.0	20.3	25.0	25.4	25.6	20.9	24.2	29.9	30.4	30.6
AG	14.7	16.4	19.2	19.7	19.8	19.4	22.3	25.8	26.3	26.3
TG	15.2	17.0	19.5	19.8	19.9	17.1	19.8	22.9	23.2	23.5
TI	9.4	12.2	12.9	13.2	13.1	16.2	18.1	20.3	20.6	20.3
VD	21.8	26.4	30.0	30.3	30.0	24.9	30.2	35.8	36.3	37.0
VS	7.3	9.6	13.5	13.8	13.7	12.1	15.3	20.2	20.2	20.4
NE	29.0	33.9	40.5	41.2	42.0	32.9	39.1	45.8	46.8	47.6
GE	24.2	26.3	29.1	28.9	28.9	29.6	31.6	36.3	36.5	36.8
JU	31.9	36.1	40.0	40.4	41.0	36.6	42.1	45.8	46.6	47.2
Mittlere landwirtschaftliche Nutzfläche nach Grössenklasse ~ Surface agricole utile moyenne par classe de grandeur										
< 3	1.2	1.1	1.2	1.2	1.2	1.1	1.0	1.0	1.0	1.0
3 - 10	6.5	6.6	6.5	6.5	6.5	7.3	7.2	7.0	7.0	7.0
10 - 20	14.6	14.8	14.9	14.9	14.9	14.8	15.0	15.3	15.3	15.3
20 - 30	24.2	24.4	24.6	24.6	24.6	24.2	24.4	24.7	24.7	24.7
30 - 50	36.9	37.2	37.6	37.6	37.6	37.0	37.3	37.7	37.7	37.7
50 <	67.2	68.0	69.8	69.9	70.0	67.1	68.0	69.9	70.0	70.1
Mittlere landwirtschaftliche Nutzfläche nach Zone ~ Surface agricole utile moyenne par zone										
T/P	16.1	18.9	22.1	22.4	22.7	19.4	22.7	26.7	27.0	27.3
H/C	15.2	17.3	19.8	20.1	20.1	18.3	21.2	24.8	25.3	25.4
B/M 1	14.0	16.3	18.7	18.8	19.0	17.6	20.0	23.2	23.5	23.7
B/M 2	14.8	17.1	20.4	20.7	20.9	19.5	21.6	25.1	25.5	25.8
B/M 3	13.5	16.6	19.9	20.2	20.4	19.2	21.2	25.4	25.7	26.1
B/M 4	13.9	18.0	22.3	22.6	22.8	20.0	23.0	28.7	28.9	29.2
<b>CH</b>	<b>15.2</b>	<b>17.8</b>	<b>20.9</b>	<b>21.2</b>	<b>21.3</b>	<b>19.0</b>	<b>21.8</b>	<b>25.7</b>	<b>26.0</b>	<b>26.3</b>

Bundesamt für Statistik (BFS),  
landwirtschaftliche Betriebszählungen und  
landwirtschaftliche Betriebsstrukturerhebungen

Office fédéral de la statistique (OFS),  
recensements des exploitations agricoles  
et relevés des structures agricoles

# 1. Betriebsverhältnisse ~ Conditions d'exploitation

## 1.5 Landwirtschaftsbetriebe nach ihrer betriebswirtschaftlichen Ausrichtung Exploitations agricoles selon l'orientation technico-économique

	Total	Pflanzenbau Production végétale			Tierhaltung Production animale		Gemischte Betriebe Exploitations mixtes		
		Ackerbau- betriebe Exploitations de grandes cultures	Gartenbau- betriebe Exploitations horticoles	Dauerkultur- betriebe Exploitations de cultures permanentes	Weidevieh- betriebe Exploitations herbivores	Veredlungs- betriebe Exploitations de production hors sol	Pflanzenbau- verbund- betriebe Exploitations de polyculture	Tierhaltung- verbund- betriebe Exploitations de polyélevage	Pflanzenbau- Tierhaltungs- betriebe Exploitations mixtes cultures- élevage
Landwirtschaftsbetriebe nach Jahr ~ Exploitations agricoles par année									
2000	70 537	4 958	1 249	5 420	43 881	1 795	1 726	5 203	6 305
2010	59 065	4 411	1 059	4 260	35 563	2 243	1 580	5 819	4 130
2015 <sup>f</sup>	53 253	3 990	1 046	3 830	32 048	1 979	1 560	4 870	3 930
2016	52 263	3 804	1 045	3 642	31 643	2 028	1 556	4 832	3 713
2017	51 620	3 908	1 264	3 565	32 432	2 116	1 260	2 800	4 275
2018	50 852	3 872	1 261	3 435	31 571	2 165	1 336	2 745	4 467
2019	50 038	3 803	1 209	3 345	31 231	2 132	1 332	2 629	4 357
2020	49 363	3 712	1 223	3 310	30 667	2 128	1 334	2 582	4 407
<b>2021</b>	<b>48 864</b>	<b>3 657</b>	<b>1 287</b>	<b>3 395</b>	<b>30 038</b>	<b>2 167</b>	<b>1 329</b>	<b>2 614</b>	<b>4 377</b>

Landwirtschaftsbetriebe 2021 nach Kanton ~ Exploitations agricoles 2021 par canton									
ZH	3 149	493	190	183	1 442	83	205	63	490
BE	9 977	558	241	106	7 147	345	197	511	872
LU	4 402	176	47	66	2 487	519	33	835	239
UR	537	15	-	5	506	3	1	4	3
SZ	1 509	37	6	27	1 304	38	9	48	40
OW	598	21	2	2	527	21	2	21	2
NW	409	9	-	1	358	15	-	22	4
GL	337	5	2	1	316	4	-	6	3
ZG	545	22	6	19	408	30	9	17	34
FR	2 661	212	88	27	1 671	177	50	173	263
SO	1 301	183	20	23	751	42	33	50	199
BS/BL	911	84	24	87	480	18	41	34	143
SH	515	109	9	125	74	24	54	22	98
AR	672	11	5	2	581	18	1	40	14
AI	429	11	-	2	323	33	-	57	3
SG	3 787	100	88	89	2 854	222	45	214	175
GR	2 179	39	21	138	1 851	7	12	38	73
AG	3 011	445	153	167	1 245	162	167	167	505
TG	2 483	257	114	229	1 076	240	122	126	319
TI	1 059	39	59	284	533	13	18	16	97
VD	3 602	625	122	634	1 306	103	240	63	509
VS	2 654	55	19	964	1 460	7	28	13	108
NE	754	23	6	76	545	17	14	18	55
GE	388	60	59	132	56	3	44	5	29
JU	995	68	6	6	737	23	4	51	100

Landwirtschaftsbetriebe 2021 nach Grössenklasse ~ Exploitations agricoles 2021 par classe de grandeur									
< 3	5 329	466	328	1 456	1 998	551	51	89	390
3 - 10	8 482	650	297	1 051	5 376	260	144	226	478
10 - 20	13 611	1 064	272	491	8 904	630	369	864	1 017
20 - 30	10 119	626	203	192	6 754	397	277	733	937
30 - 50	8 165	568	105	137	5 189	260	327	515	1 064
50 <	3 158	283	82	68	1 817	69	161	187	491

Landwirtschaftsbetriebe 2021 nach Zone ~ Exploitations agricoles 2021 par zone									
T/P	21 632	2 811	1 158	2 405	8 142	1 341	1 190	1 229	3 356
H/C	7 275	415	66	329	4 728	419	96	649	573
B/M 1	6 641	167	39	224	5 296	230	24	425	236
B/M 2	7 515	149	14	353	6 451	161	12	255	120
B/M 3	4 211	80	8	76	3 902	15	6	50	74
B/M 4	1 590	35	2	8	1 519	1	1	6	18

Bundesamt für Statistik (BFS),  
landwirtschaftliche Betriebszählungen und  
landwirtschaftliche Betriebsstrukturerhebungen

Office fédéral de la statistique (OFS),  
recensements des exploitations agricoles  
et relevés des structures agricoles

# 1. Betriebsverhältnisse ~ Conditions d'exploitation

## 1.6 Landwirtschaftsbetriebe mit Nutztieren Exploitations agricoles avec des animaux de rente

Landwirtschaftsbetriebe nach Jahr ~ Exploitations agricoles par année	Anzahl Betriebe mit ... ~ Nombre d'exploitations avec ...						Anzahl Betriebe mit ... in % aller Landwirtschaftsbetriebe Nombre d'exploitations avec ... en % de toutes les exploitations					
	Equiden <sup>1</sup>	Rindvieh	Schweinen	Schafen	Ziegen	Hühnern	Equiden <sup>1</sup>	Rindvieh	Schweinen	Schafen	Ziegen	Hühnern
	Équidés <sup>1</sup>	Bétail bovin	Porcs	Moutons	Chèvres	Poules	Équidés <sup>1</sup>	Bétail bovin	Porcs	Moutons	Chèvres	Poules
2000	10 739	50 834	15 347	12 565	7 133	20 727	15	72	22	18	10	29
2010	9 621	41 095	8 848	9 779	6 976	13 500	20	84	18	20	14	28
2015 <sup>1</sup>	8 482	36 738	6 865	8 414	6 313	12 065	16	69	13	16	12	23
2016	8 461	36 131	6 634	8 364	6 350	12 399	16	69	13	16	12	24
2017	8 435	35 513	6 406	8 315	6 364	12 863	16	69	12	16	12	25
2018	11 335	34 890	6 175	8 238	6 436	12 991	22	69	12	16	13	26
2019	11 340	34 251	5 821	8 149	6 415	13 324	23	68	12	16	13	27
2020	11 227	33 662	5 600	8 016	6 355	13 120	23	68	11	16	13	27
<b>2021</b>	<b>11 196</b>	<b>33 091</b>	<b>5 561</b>	<b>7 977</b>	<b>6 592</b>	<b>14 074</b>	<b>23</b>	<b>68</b>	<b>11</b>	<b>16</b>	<b>13</b>	<b>29</b>

Landwirtschaftsbetriebe 2021 nach Kanton ~ Exploitations agricoles 2021 par canton	Equiden <sup>1</sup>	Rindvieh	Schweinen	Schafen	Ziegen	Hühnern	Equiden <sup>1</sup>	Rindvieh	Schweinen	Schafen	Ziegen	Hühnern
	Équidés <sup>1</sup>	Bétail bovin	Porcs	Moutons	Chèvres	Poules	Équidés <sup>1</sup>	Bétail bovin	Porcs	Moutons	Chèvres	Poules
ZH	863	1758	174	382	263	839	27	56	6	12	8	27
BE	2 259	8051	1 217	1 605	1 594	3 429	23	81	12	16	16	34
LU	730	3524	1 641	687	517	1 657	17	80	37	16	12	38
UR	28	432	26	150	120	123	5	80	5	28	22	23
SZ	225	1193	132	361	307	441	15	79	9	24	20	29
OW	65	508	54	83	74	111	11	85	9	14	12	19
NW	37	355	48	71	78	116	9	87	12	17	19	28
GL	41	284	16	52	106	90	12	84	5	15	31	27
ZG	123	412	64	100	69	211	23	76	12	18	13	39
FR	684	1947	237	329	350	1 012	26	73	9	12	13	38
SO	411	858	121	206	124	369	32	66	9	16	10	28
BS/BL	295	562	63	169	110	321	32	62	7	19	12	35
SH	88	200	44	52	21	111	17	39	9	10	4	22
AR	100	538	98	180	163	216	15	80	15	27	24	32
AI	37	375	130	100	55	98	9	87	30	23	13	23
SG	689	2981	496	682	723	1 196	18	79	13	18	19	32
GR	608	1588	70	617	498	537	28	73	3	28	23	25
AG	784	1640	306	424	222	789	26	54	10	14	7	26
TG	530	1366	316	296	162	820	21	55	13	12	7	33
TI	329	341	44	219	224	171	31	32	4	21	21	16
VD	964	1 663	123	339	298	786	27	46	3	9	8	22
VS	490	1 086	16	586	245	137	18	41	1	22	9	5
NE	253	578	39	73	92	109	34	77	5	10	12	14
GE	91	45	17	48	21	79	23	12	4	12	5	20
JU	472	806	69	166	156	306	47	81	7	17	16	31

Landwirtschaftsbetriebe 2021 nach Grössenklasse ~ Exploitations agricoles 2021 par classe de grandeur	Equiden <sup>1</sup>	Rindvieh	Schweinen	Schafen	Ziegen	Hühnern	Equiden <sup>1</sup>	Rindvieh	Schweinen	Schafen	Ziegen	Hühnern
	Équidés <sup>1</sup>	Bétail bovin	Porcs	Moutons	Chèvres	Poules	Équidés <sup>1</sup>	Bétail bovin	Porcs	Moutons	Chèvres	Poules
< 3	1 322	444	465	809	372	898	25	8	9	15	7	17
3 - 10	1 817	4 007	544	2 072	1 189	2 084	21	47	6	24	14	25
10 - 20	2 598	10 309	1 800	2 042	1 791	4 122	19	76	13	15	13	30
20 - 30	2 161	8 578	1 434	1 423	1 456	3 298	21	85	14	14	14	33
30 - 50	2 203	7 060	975	1 145	1 292	2 642	27	86	12	14	16	32
50 <	1 095	2 693	343	486	492	1 030	35	85	11	15	16	33

Landwirtschaftsbetriebe 2021 nach Zone ~ Exploitations agricoles 2021 par zone	Equiden <sup>1</sup>	Rindvieh	Schweinen	Schafen	Ziegen	Hühnern	Equiden <sup>1</sup>	Rindvieh	Schweinen	Schafen	Ziegen	Hühnern
	Équidés <sup>1</sup>	Bétail bovin	Porcs	Moutons	Chèvres	Poules	Équidés <sup>1</sup>	Bétail bovin	Porcs	Moutons	Chèvres	Poules
T/P	5 233	11 723	2 628	2 470	1 618	6 130	24	54	12	11	7	28
H/C	1 759	5 296	1 121	1 195	813	2 448	24	73	15	16	11	34
B/M 1	1 473	5 346	900	1 344	1 126	2 307	22	80	14	20	17	35
B/M 2	1 574	6 156	733	1 475	1 629	1 991	21	82	10	20	22	26
B/M 3	837	3 325	149	1 006	1 051	906	20	79	4	24	25	22
B/M 4	320	1 245	30	487	355	292	20	78	2	31	22	18

<sup>1</sup> Bis 2017 Betriebe mit Pferden, ab 2018 Betriebe mit Equiden gemäss Tierverkehrsdatenbank

<sup>1</sup> Jusqu'à l'an 2017 les exploitations avec des chevaux, à partir de 2018 les exploitations avec des équidés à partir de la base de données sur le trafic des animaux



# 1. Betriebsverhältnisse ~ Conditions d'exploitation

## 1.7 Landwirtschaftsbetriebe mit einer innerbetrieblichen Diversifikation Exploitations agricoles avec une diversification de l'activité au sein de l'exploitation

Anzahl Betriebe (N) als hochgerechnete Werte aus einer Stichprobe mit Angabe des Vertrauensintervalls (VI) in %

Nombre des exploitations (N) comme extrapolation sur la base d'un échantillon avec indication de l'intervalle de confiance (IC) en %

Tätigkeit <sup>1</sup>	2010		2016		2020		Activité <sup>1</sup>
	N	VI	N	VI	N	VI	
	N	IC	N	IC	N	IC	
Landwirtschaftsbetriebe	59 065	...	52 263	...	49 363	...	Exploitations agricoles
Betriebe mit Diversifikationstätigkeiten	26 294	3	30 158	2	30 559	2	Exploitations avec activités de diversification
Fremdenverkehr							Tourisme
total	2 049	12	2 123	11	2 003	11	total
mit Beherbergung	...	...	1 298	15	1 161	15	avec hébergement
mit Beherbergung und Verpflegung	...	...	612	22	...	...	avec hébergement et restauration
mit Freizeitaktivitäten	...	...	1 274	13	1 084	14	avec activités de loisirs
mit Freizeitaktivitäten und Verpflegung	...	...	607	20	...	...	avec activités de loisirs et restauration
Gastronomie: Restauration/Verpflegung (ohne Übernachtung/Beherbergung)	1 315	15	1 097	16	1 072	14	Gastronomie: restauration/alimentation (sans nuitée/hébergement)
Handwerk	883	20	1 047	19	1 180	16	Artisanat
Verarbeitung landwirtschaftlicher Erzeugnisse	4 452	8	6 252	6	6 855	6	Transformation des produits de la ferme
Direktverkauf von eigenen oder zugekauften landwirtschaftlichen Erzeugnissen	7 084	6	11 358	4	12 676	4	Vente directe de produits agricoles issus de l'exploitation ou de produits achetés
Anteil des Direktverkaufs							Part de la vente directe au chiffre d'affaires total
am Gesamtumsatz							jusqu'à 10 %
bis 10 %	...	...	...	...	7 411	5	10 - 50 %
10 - 50 %	...	...	...	...	3 467	9	plus de 50 %
über 50 %	...	...	...	...	1 797	10	
Forstarbeiten	...	...	17 395	3	15 632	3	Travaux forestiers
Bearbeitung und Verarbeitung von Holz	4 312	8	7 270	7	7 015	6	Transformation du bois
Aquakultur	34	76	38	56	135	46	Aquaculture
Erzeugung von erneuerbarer Energie zur Vermarktung	2 185	11	2 745	9	2 754	8	Production d'énergie renouvelable commercialisée
Vertragliche landwirtschaftliche Arbeiten für andere Betriebe (Lohnarbeiten)	5 999	6	6 080	6	6 212	5	Travaux agricoles à façon pour d'autres exploitations (travaux sur commande)
Anteil der Lohnarbeiten							Part des travaux sur commande au chiffre d'affaires total
am Gesamtumsatz							jusqu'à 10 %
bis 10 %	...	...	...	...	4 778	6	10 - 50 %
10 - 50 %	...	...	...	...	1 246	13	plus de 50 %
über 50 %	...	...	...	...	188	37	
Vertragliche nicht-landwirtschaftliche Arbeiten	4 423	7	4 764	7	4 613	6	Travaux non agricoles à façon
Soziale Arbeiten	1 222	18	918	19	1 129	16	Travail social
Sonstige Arbeiten	4 806	8	3 474	9	5 240	6	Autres travaux
Anteil der Diversifikationstätigkeiten							Part des activités de diversification au chiffre d'affaires total
am Gesamtumsatz							jusqu'à 10 %
bis 10 %	7 333	6	6 996	6	20 390	3	10 - 50 %
10 - 50 %	16 444	4	20 585	3	7 094	6	plus de 50 %
über 50 %	2 517	11	2 577	10	3 075	9	

<sup>1</sup> Tätigkeiten, bei denen entweder die Betriebsmittel oder die Erzeugnisse des Betriebes eingesetzt werden.

<sup>1</sup> Activités nécessitant l'usage soit des moyens d'exploitation soit des produits de l'exploitation.

Bundesamt für Statistik (BFS),  
landwirtschaftliche Betriebszählungen, Zusatzerhebungen

Office fédéral de la statistique (OFS), recensements des exploitations  
agricoles, relevés complémentaires

# 1. Betriebsverhältnisse ~ Conditions d'exploitation

## 1.8 Biobetriebe Exploitations biologiques

Anzahl Betriebe			LN, ha				Anzahl Tiere		
Nombre d'exploitations			SAU, ha				Nombre d'animaux		
Total	mit Rindvieh <sup>1</sup>	mit Schweinen	Total	Offene Ackerfläche	Grünfläche	Dauerkulturen	Rindvieh <sup>1</sup>	Schweine	Schafe
	avec bétail bovin <sup>1</sup>	avec porcs		Terres ouvertes	Surface herbagère	Cultures permanentes	Bétail bovin <sup>1</sup>	Porcs	Moutons

Biobetriebe nach Jahr ~ Exploitations biologiques par année

2000	4 902	4 095	765	82 737	6 400	74 398	729	114 483	14 798	62 468
2010	5 659	4 522	462	111 514	9 142	99 247	1 256	148 282	16 038	86 432
2015	6 244	4 845	432	137 234	14 715	118 341	1 707	169 621	26 882	79 996
2016	6 348	4 911	463	142 073	16 293	121 255	1 934	174 667	28 736	79 752
2017	6 638	5 104	474	151 404	19 492	127 077	2 162	186 831	33 984	82 333
2018	7 032	5 364	513	160 992	21 230	134 791	2 342	200 405	38 169	84 765
2019	7 284	5 520	520	170 007	23 722	140 752	2 743	205 349	38 955	86 679
2020	7 561	5 631	491	177 347	25 592	145 608	3 291	211 001	35 668	85 965
<b>2021</b>	<b>7 670</b>	<b>5 632</b>	<b>516</b>	<b>181 444</b>	<b>27 199</b>	<b>147 434</b>	<b>3 884</b>	<b>213 558</b>	<b>36 285</b>	<b>88 828</b>

Biobetriebe 2021 nach Kanton ~ Exploitations biologiques 2021 par canton

ZH	468	304	49	11 482	3 231	7 617	175	11 154	1 709	4 890
BE	1 421	1 175	108	27 154	3 606	22 921	206	36 028	10 103	7 151
LU	479	378	54	8 858	1 251	7 348	75	13 666	4 188	3 268
UR	59	47	2	1 006	2	995	0	1 289	6	1 001
SZ	179	145	9	2 940	36	2 667	7	4 262	206	2 156
OW	189	172	7	2 741	5	2 695	2	6 001	183	440
NW	80	72	2	1 320	6	1 290	-	2 287	10	563
GL	95	86	1	2 264	9	2 232	0	3 310	2	535
ZG	92	77	8	1 833	143	1 539	9	2 531	221	1 153
FR	233	159	25	6 737	1 853	4 728	77	10 288	1 966	2 887
SO	186	145	14	5 405	1 152	4 188	30	5 528	878	1 787
BS/BL	169	117	12	4 331	702	3 495	87	4 284	349	1 239
SH	41	20	3	1 265	497	710	37	1 029	250	177
AR	132	115	12	2 888	5	2 829	4	4 742	296	1 607
AI	28	24	-	472	2	452	2	727	-	417
SG	497	429	35	10 202	441	9 241	129	17 147	2 640	6 816
GR	1 292	1 040	46	36 879	604	35 964	178	40 274	1 281	26 112
AG	301	199	31	7 047	2 375	4 354	167	8 175	2 747	1 721
TG	382	233	25	8 519	3 001	5 167	276	9 428	4 958	5 635
TI	174	75	12	3 459	322	2 886	208	2 033	654	2 461
VD	401	213	22	12 639	4 428	7 357	703	10 646	524	3 695
VS	394	155	8	7 946	358	6 649	917	4 785	57	10 436
NE	116	75	6	3 743	346	3 113	263	3 570	119	836
GE	67	11	5	1 580	666	557	318	691	55	229
JU	195	166	20	8 734	2 156	6 438	12	9 683	2 883	1 616

Biobetriebe 2021 nach Grössenklasse ~ Exploitations biologiques 2021 par classe de grandeur

< 3	246	14	3	423	50	192	163	77	13	316
3 - 10	1 252	515	59	8 229	607	6 602	858	6 802	1 082	10 888
10 - 20	2 282	1 687	126	33 835	3 972	28 249	990	41 921	6 489	22 575
20 - 30	1 768	1 523	138	43 237	5 211	36 630	615	55 453	10 020	18 502
30 - 50	1 594	1 429	126	59 435	8 532	49 397	693	71 979	10 314	23 079
50 <	528	464	64	36 286	8 826	26 365	564	37 326	8 367	13 468

Biobetriebe 2021 nach Zone ~ Exploitations biologiques 2021 par zone

T/P	2 381	1 351	205	57 613	21 467	31 977	3 085	58 350	21 415	18 798
H/C	934	728	84	20 936	3 666	16 674	244	27 993	5 979	9 237
B/M 1	1 017	812	85	20 608	1 409	18 676	156	31 078	4 775	11 626
B/M 2	1 365	1 147	69	30 029	380	28 659	296	40 120	2 380	11 733
B/M 3	1 316	1 068	57	33 286	239	32 631	85	38 401	1 403	21 413
B/M 4	657	526	16	18 973	37	18 817	17	17 616	333	16 021

<sup>1</sup> Ab 2009 stammen die Daten des Rindviehs aus der Tierverkehrsdatenbank (TVD)

<sup>1</sup> À partir de l'année 2009, les données du bétail bovin proviennent de la banque de données sur le trafic des animaux (BDTA)

# 1. Betriebsverhältnisse ~ Conditions d'exploitation

## 1.9 Digitalisierung der Landwirtschaftsbetriebe Digitalisation des exploitations agricoles

Hochgerechnete Anzahl Betriebe aus einer Stichprobenerhebung im Jahr 2020; nach Region

Nombre d'exploitations extrapolé sur la base d'une enquête par sondage en 2020; par région

	Total	Tal	Hügel	Berg	
	Total	Plaine	Collines	Montagne	
Landwirtschaftsbetriebe, 2020	49 363	21 151	14 620	13 593	Exploitations agricoles, 2020
mit Digitalisierung	18 082	9 451	5 017	3 615	avec digitalisation
ohne Digitalisierung	28 492	10 298	8 893	9 301	sans digitalisation
ohne Antwort	2 789	1 402	710	677	sans réponse
Benutzung des Smartphone	13 761	7 234	3 899	2 629	Utilisation du Smartphone
Digitalisierung im Feld	6 763	4 949	1 479	336	Digitalisation dans les cultures
Digitalisierung in der Tierproduktion	9 673	4 653	2 916	2 103	Digitalisation en production animale
Benutzung von Software im Büro	11 153	6 199	3 039	1 916	Utilisation de logiciels au bureau
Digitalisierungsgründe					Digitalisation: raisons d'utilisation
Verbesserung der Flexibilität und Arbeitsorganisation	7 040	4 024	1 871	1 146	Améliorer la flexibilité et l'organisation du travail
Steigerung des wirtschaftlichen Betriebserfolges	5 278	3 405	1 264	609	Accroître le résultat financier
Verbesserung der Tiergesundheit/des Tierwohls	4 684	2 325	1 479	880	Améliorer la santé/le bien-être animal
Begeisterung/Interesse an digitalen Technologien	3 292	1 955	846	491	Intérêt pour la digitalisation
Verminderung der körperlichen Arbeitsbelastung	3 213	1 865	915	434	Réduire la charge de travail physique
Verminderung der Umwelteinwirkung	2 466	1 792	536	138	Diminuer l'impact sur l'environnement
Andere Gründe	2 554	1 214	739	601	Autres raisons
Risiken der Digitalisierung					Risques de la digitalisation
Hohe Anschaffungskosten	17 720	8 281	5 143	4 295	Coûts d'acquisition élevés
Abhängigkeit	9 643	4 572	2 883	2 188	Dépendance
Berührungängste/kein Interesse an den Technologien	8 949	3 356	2 753	2 840	Appréhension/ manque d'intérêt pour ces technologies
Ungewisser Nutzen	8 244	3 720	2 253	2 271	Bénéfice incertain
Das erforderliche Wissen fehlt	7 716	2 857	2 396	2 463	Connaissances insuffisantes
Mangelnde erforderliche Infrastruktur	7 494	2 270	2 598	2 626	Infrastructure nécessaire manquante
Entfremdung des Berufsbildes	7 444	2 432	2 239	2 774	Rupture par rapport à l'image professionnelle
Mangelnde Benutzerfreundlichkeit	6 151	2 795	1 764	1 592	Faible convivialité
Misstrauen gegenüber digitalen Technologien	5 694	2 202	1 803	1 689	Méfiance à l'égard des technologies numériques
Digitale Technologien sind noch nicht ausgereift	4 573	2 203	1 399	971	Les technologies numériques ne sont pas encore arrivées à maturité
Keine Risiken, Barrieren oder Hemmnisse	9 147	4 047	2 586	2 515	Aucun
Vorgesehene Nutzung der Digitalisierung in den nächsten 3 Jahren	17 146	8 686	4 833	3 627	Utilisation prévue de la digitalisation (trois prochaines années)

Bundesamt für Statistik (BFS),  
landwirtschaftliche Betriebszählungen, Zusatzerhebungen

Office fédéral de la statistique (OFS), recensements des exploitations  
agricoles, relevés complémentaires

# 1. Betriebsverhältnisse ~ Conditions d'exploitation

## 1.10 Tierplätze und Betriebe nach Stallsystem Places d'animaux et exploitations selon le système d'étable

Hochrechnung auf der Basis von Stichprobenerhebungen; P = Plätze, B = Betriebe, VI = Vertrauensintervall in %

Extrapolation sur la base d'enquêtes par sondage; P = places, B = exploitations, IC = intervalle de confiance en %

		2010		2013		2020		
		Anzahl	VI	Anzahl	VI	Anzahl	VI	
		Nombre	IC	Nombre	IC	Nombre	IC	
Rindvieh in Anbindestall	P	922 355	2	701 497	3	532 825	3	Bovins en étable avec attaches
	B	28 836	2	25 804	2	19 587	2	
Kühe in Anbindestall	P	486 410	2	407 145	3	305 386	4	Vaches en étable avec attaches
	B	26 457	2	21 889	3	15 871	3	
Milchkühe in Anbindestall	P	...	...	387 071	3	278 171	4	Vaches laitières en étable avec attaches
	B	...	...	20 882	3	14 586	3	
Mutterkühe in Anbindestall	P	...	...	20 074	15	27 214	17	Vaches mères en étable avec attaches
	B	...	...	3 393	11	2 471	10	
Aufzucht in Anbindestall	P	329 085	3	269 186	4	201 031	5	Élevage en étable avec attaches
	B	20 382	3	18 855	3	13 818	3	
Grossviehmast in Anbindestall	P	34 271	12	25 166	14	26 408	11	Gros bétail à l'engrais en étable avec attaches
	B	3 070	10	2 583	12	2 033	10	
Rindvieh in Laufstall	P	1 314 283	2	1 293 110	2	1 438 853	2	Bovins en stabulation libre
	B	34 974	1	34 932	1	32 501	1	
Kühe in Laufstall	P	428 161	3	472 226	3	546 214	2	Vaches en stabulation libre
	B	15 875	3	18 696	3	19 167	2	
Milchkühe in Laufstall	P	...	...	326 837	4	375 586	3	Vaches laitières en stabulation libre
	B	...	...	11 571	4	11 611	3	
Mutterkühe in Laufstall	P	...	...	145 389	6	170 629	5	Vaches mères en stabulation libre
	B	...	...	11 146	5	10 350	4	
Aufzucht in Laufstall	P	489 361	3	450 459	3	488 314	2	Élevage en stabulation libre
	B	25 475	2	22 903	3	22 982	2	
Grossviehmast in Laufstall	P	207 867	5	201 863	5	215 421	5	Gros bétail à l'engrais en stabulation libre
	B	20 962	3	19 690	3	14 943	3	
Kälbermast in Laufstall	P	188 894	5	168 562	5	188 903	4	Veaux à l'engrais en stabulation libre
	B	22 350	2	24 519	2	24 353	2	
Rindvieh	P	2 236 638	1	1 994 607	1	1 971 679	1	Bovins
	B	42 414	1	39 969	1	35 775	1	
Kühe	P	914 571	1	879 371	1	851 600	1	Vaches
	B	38 931	1	37 164	1	32 383	1	
Milchkühe	P	...	...	713 907	2	653 757	2	Vaches laitières
	B	...	...	31 560	2	25 234	2	
Mutterkühe	P	...	...	165 463	6	197 843	5	Vaches mères
	B	...	...	14 106	4	12 281	4	
Aufzucht	P	818 446	2	719 645	2	689 346	2	Élevage
	B	40 722	1	38 414	1	34 441	1	
Grossviehmast	P	242 138	4	227 029	5	241 830	5	Gros bétail à l'engrais
	B	23 433	2	22 049	3	16 670	3	
Kälbermast	P	261 483	4	168 562	5	188 903	4	Veaux à l'engrais
	B	30 124	2	24 519	2	24 353	2	
Schweine	P	1 590 493	2	1 562 528	3	1 458 578	3	Porcs
	B	9 399	3	8 562	3	6 775	3	
Säugende Sauen	P	56 163	7	46 792	9	56 238	10	Truies allaitantes
	B	3 466	6	2 622	7	2 054	6	
Nicht säugende Sauen	P	116 237	8	102 929	8	121 037	7	Truies non allaitantes
	B	2 745	6	2 309	8	1 927	6	
Abgesetzte Ferkel	P	533 421	6	487 400	8	391 102	6	Porcelets sevrés
	B	2 975	6	2 535	7	1 998	6	
Mastschweine und Remonten	P	884 672	3	925 408	3	890 201	4	Porcs à l'engrais et porcs de renouvellement
	B	8 026	3	7 593	3	6 113	4	
Geflügel	P	12 400 260	14	12 477 839	2	15 822 381	4	Volaille
	B	9 914	5	13 441	4	15 074	2	
Legehennen	P	3 314 600	27	2 996 970	5	5 497 387	10	Poules pondeuses
	B	8 768	5	12 342	5	14 014	2	
Junghennenaufzucht	P	1 255 519	50	1 297 670	9	1 751 497	10	Poulettes
	B	361	28	705	18	739	12	
Mastpoulet	P	7 830 142	16	8 183 198	6	8 573 496	4	Poulets de chair
	B	1 328	14	1 181	7	1 375	6	

# 1. Betriebsverhältnisse ~ Conditions d'exploitation

## 1.11 Bewirtschafter und Bewirtschafterinnen nach Altersklassen Chefs et cheffes d'exploitations par classe d'âge

Bewirtschafter und Bewirtschafterinnen, welche geantwortet haben ~ Chefs et cheffes d'exploitations qui ont répondu

Zone	Total	Alter der Bewirtschafter und Bewirtschafterinnen, Jahre ~ Âge des chefs et cheffes d'exploitations, années									
		< 25	25 - 29	30 - 34	35 - 39	40 - 44	45 - 49	50 - 54	55 - 59	60 - 64	65 +
<b>2018</b>											
T/P	18 694	78	441	1 049	1 492	1 878	2 627	3 374	3 599	2 706	1 450
H/C	6 386	24	171	371	526	729	973	1 136	1 180	885	391
B/M 1	6 006	46	171	425	582	692	900	1 053	1 048	811	278
B/M 2	6 864	55	273	524	704	774	1 061	1 163	1 172	847	291
B/M 3	3 934	44	164	295	370	431	621	671	668	514	156
B/M 4	1 718	20	62	132	165	168	256	330	310	221	54
<b>CH</b>	<b>43 602</b>	<b>267</b>	<b>1 282</b>	<b>2 796</b>	<b>3 839</b>	<b>4 672</b>	<b>6 438</b>	<b>7 727</b>	<b>7 977</b>	<b>5 984</b>	<b>2 620</b>
Part (%)	100.0	0.6	2.9	6.4	8.8	10.7	14.8	17.7	18.3	13.7	6.0
<b>2019</b>											
T/P	18 253	37	290	856	1 381	1 772	2 397	3 237	3 585	2 921	1 777
H/C	6 431	8	114	316	497	699	903	1 134	1 229	1 005	526
B/M 1	5 969	23	121	340	553	636	865	1 045	1 108	880	398
B/M 2	6 735	25	181	445	681	733	999	1 184	1 150	924	413
B/M 3	3 856	16	116	241	344	408	584	689	662	582	214
B/M 4	1 448	14	35	96	125	141	173	307	277	210	70
<b>CH</b>	<b>42 692</b>	<b>123</b>	<b>857</b>	<b>2 294</b>	<b>3 581</b>	<b>4 389</b>	<b>5 921</b>	<b>7 596</b>	<b>8 011</b>	<b>6 522</b>	<b>3 398</b>
Part (%)	100.0	0.3	2.0	5.4	8.4	10.3	13.9	17.8	18.8	15.3	8.0
<b>2020</b>											
T/P	18 493	47	333	1 002	1 464	1 794	2 268	3 149	3 580	3 055	1 801
H/C	6 449	16	126	372	521	679	864	1 111	1 217	1 033	510
B/M 1	5 950	28	136	373	599	631	838	1 001	1 096	874	374
B/M 2	6 782	32	207	495	722	772	938	1 145	1 121	961	389
B/M 3	3 839	20	116	279	392	394	561	639	675	563	200
B/M 4	1 446	13	46	101	145	135	163	286	285	207	65
<b>CH</b>	<b>42 959</b>	<b>156</b>	<b>964</b>	<b>2 622</b>	<b>3 843</b>	<b>4 405</b>	<b>5 632</b>	<b>7 331</b>	<b>7 974</b>	<b>6 693</b>	<b>3 339</b>
Part (%)	100.0	0.4	2.2	6.1	8.9	10.3	13.1	17.1	18.6	15.6	7.8
<b>2021</b>											
T/P	18 110	80	499	1 304	1 608	1 810	2 138	3 003	3 330	2 849	1 489
H/C	6 334	34	209	465	594	676	836	1 034	1 142	943	401
B/M 1	5 872	47	225	501	611	646	797	980	1 043	764	258
B/M 2	6 683	48	298	585	753	797	874	1 121	1 090	853	264
B/M 3	3 731	36	154	338	410	407	508	596	623	521	138
B/M 4	1 417	23	72	107	162	143	150	252	275	189	44
<b>CH</b>	<b>42 147</b>	<b>268</b>	<b>1 457</b>	<b>3 300</b>	<b>4 138</b>	<b>4 479</b>	<b>5 303</b>	<b>6 986</b>	<b>7 503</b>	<b>6 119</b>	<b>2 594</b>
Part (%)	100.0	0.6	3.5	7.8	9.8	10.6	12.6	16.6	17.8	14.5	6.2

Bundesamt für Statistik (BFS),  
landwirtschaftliche Betriebsstrukturerhebung

Office fédéral de la statistique (OFS),  
relevés des structures agricoles

# 1. Betriebsverhältnisse ~ Conditions d'exploitation

## 1.12 Beschäftigte in Landwirtschaftsbetrieben Employés dans des exploitations agricoles

Ab 1996: Inbegriffen Gartenbau, ohne Kleinstbetriebe. Personen mit 75 bis 100% geleisteter Arbeitszeit zählen zu den Vollzeitbeschäftigten.  
Dés 1996: Horticulture incluse, sans les petites exploitations. Personnes occupées à raison de 75 à 100% comme étant occupées à plein temps.

	Vollzeit ~ Personnel à plein temps					Teilzeit ~ Personnel à temps partiel					Total
	Familieneigene ~ Membres de la famille			Familienfremde		Familieneigene ~ Membres de la famille			Familienfremde		
	Betriebs- leiter	Mitarbeit. Familien- mitglieder	Total	Personnel étranger à la famille		Betriebs- leiter	Mitarbeit. Familien- mitglieder	Total	Personnel étranger à la famille		
	Chefs d'explo- itations	Membres de la famille collaborant				Chefs d'explo- itations	Membres de la famille collaborant				
Männliche ~ Sexe masculin											
1990	61 398	21 290	82 688	14 661	97 349	41 155	23 886	65 041	4 340	69 381	166 730
2000	49 339	8 749	58 088	18 897	76 985	25 385	18 212	43 597	8 579	52 176	129 161
2010	37 638	9 229	46 867	14 386	61 253	18 600	19 351	37 951	6 994	44 945	106 198
2015	34 302	8 403	42 705	14 725	57 430	16 081	18 042	34 123	7 139	41 262	98 692
2016	33 572	8 029	41 601	14 693	56 294	15 709	18 182	33 891	7 525	41 416	97 710
2017	32 885	7 923	40 808	15 013	55 821	15 602	18 302	33 904	8 022	41 926	97 747
2018	32 385	7 749	40 134	15 374	55 508	15 310	18 079	33 389	8 184	41 573	97 081
2019	31 628	7 497	39 125	15 398	54 523	15 121	17 828	32 949	8 347	41 296	95 819
2020	31 041	7 360	38 401	15 564	53 965	15 089	17 628	32 717	8 570	41 287	95 252
<b>2021</b>	<b>30 698</b>	<b>7 255</b>	<b>37 953</b>	<b>15 869</b>	<b>53 822</b>	<b>14 804</b>	<b>17 978</b>	<b>32 782</b>	<b>8 882</b>	<b>41 664</b>	<b>95 486</b>
Weibliche ~ Sexe féminin											
1990	1 406	14 146	15 552	723	16 275	4 337	69 523	73 860	3 421	77 281	93 556
2000	524	14 281	14 805	4 205	19 010	1 822	47 665	49 487	6 135	55 622	74 632
2010	1 009	8 411	9 420	3 666	13 086	1 818	40 153	41 971	6 207	48 178	61 264
2015	1 083	7 536	8 619	3 602	12 221	1 766	36 381	38 147	6 124	44 271	56 492
2016	1 163	7 465	8 628	3 710	12 338	1 819	35 246	37 065	6 246	43 311	55 649
2017	1 209	7 336	8 545	4 034	12 579	1 924	34 693	36 617	6 921	43 538	56 117
2018	1 238	7 348	8 586	4 179	12 765	1 919	33 769	35 688	6 908	42 596	55 361
2019	1 295	7 152	8 447	3 983	12 430	1 994	32 824	34 818	7 066	41 884	54 314
2020	1 293	6 964	8 257	4 111	12 368	1 940	32 532	34 472	7 429	41 901	54 269
<b>2021</b>	<b>1 387</b>	<b>6 868</b>	<b>8 255</b>	<b>4 376</b>	<b>12 631</b>	<b>1 975</b>	<b>32 352</b>	<b>34 327</b>	<b>7 787</b>	<b>42 114</b>	<b>54 745</b>
Total											
1990	62 804	35 436	98 240	15 384	113 624	45 492	93 409	138 901	7 761	146 662	260 286
2000	49 863	23 030	72 893	23 102	95 995	27 207	65 877	93 084	14 714	107 798	203 793
2010	38 647	17 640	56 287	18 052	74 339	20 418	59 504	79 922	13 201	93 123	167 462
2015	35 385	15 939	51 324	18 327	69 651	17 847	54 423	72 270	13 263	85 533	155 184
2016	34 735	15 494	50 229	18 403	68 632	17 528	53 428	70 956	13 771	84 727	153 359
2017	34 094	15 259	49 353	19 047	68 400	17 526	52 995	70 521	14 943	85 464	153 864
2018	33 623	15 097	48 720	19 553	68 273	17 229	51 848	69 077	15 092	84 169	152 442
2019	32 923	14 649	47 572	19 381	66 953	17 115	50 652	67 767	15 413	83 180	150 133
2020	32 334	14 324	46 658	19 675	66 333	17 029	50 160	67 189	15 999	83 188	149 521
<b>2021</b>	<b>32 085</b>	<b>14 123</b>	<b>46 208</b>	<b>20 245</b>	<b>66 453</b>	<b>16 779</b>	<b>50 330</b>	<b>67 109</b>	<b>16 669</b>	<b>83 778</b>	<b>150 231</b>
<b>2021 in Betrieben mit ... ha Kulturfläche ~ 2021 dans des exploitations avec ... ha de surface cultivée</b>											
< 3	1 338	406	1 744	1 650	3 394	3 991	2 860	6 851	1 220	8 071	11 465
3 - 10	2 720	881	3 601	2 129	5 730	5 762	7 657	13 419	2 941	16 360	22 090
10 - 20	8 809	2 876	11 685	2 929	14 614	4 802	14 852	19 654	3 794	23 448	38 062
20 - 30	8 566	3 461	12 027	3 639	15 666	1 553	11 785	13 338	3 106	16 444	32 110
30 - 50	7 564	4 062	11 626	4 507	16 133	601	9 738	10 339	3 505	13 844	29 977
50 <	3 088	2 437	5 525	5 391	10 916	70	3 438	3 508	2 103	5 611	16 527
<b>2021 nach den Zonen des landwirtschaftlichen Produktionskatasters ~ 2021 selon les zones du cadastre de la production agricole</b>											
T/P	14 825	6 811	21 636	15 788	37 424	6 807	20 521	27 328	12 249	39 577	77 001
H/C	4 612	2 035	6 647	1 817	8 464	2 663	7 767	10 430	1 607	12 037	20 501
B/M 1	4 233	1 887	6 120	1 108	7 228	2 408	7 053	9 461	848	10 309	17 537
B/M 2	4 966	2 082	7 048	1 090	8 138	2 549	7 933	10 482	1 145	11 627	19 765
B/M 3	2 528	1 003	3 531	311	3 842	1 683	5 088	6 771	605	7 376	11 218
B/M 4	921	305	1 226	131	1 357	669	1 968	2 637	215	2 852	4 209

# 1. Betriebsverhältnisse ~ Conditions d'exploitation

## 1.13 Landwirtschaftsbetriebe mit Beschäftigten und Zahl der Beschäftigten Exploitations agricoles avec des employés et effectif des employés

Inbegriffen Gartenbau, ohne Kleinstbetriebe; Personen mit 75 bis 100% geleisteter Arbeitszeit zählen zu den Vollzeitbeschäftigten.  
Horticulture incluse, sans les petites exploitations; personnes occupées à raison de 75 à 100% comme étant occupées à plein temps.

Betriebe ~ Exploitations		Beschäftigte ~ Employés								
Mit vollzeit- beschäftigten Personen	Mit vollzeit- beschäftigten familienfremden Personen	Vollzeit ~ À plein temps				Teilzeit ~ À temps partiel				
		Männer	Frauen	Total	Davon familien- eigene	Männer	Frauen	Total	Davon familien- eigene	
Avec personnel à plein temps	Avec personnel à plein temps, étranger à la famille	Hommes	Femmes		Dont membres de la famille	Hommes	Femmes		Dont membres de la famille	
Landwirtschaftsbetriebe nach Jahr ~ Exploitations agricoles par année										
2000	48 639	9 811	76 985	19 010	95 995	72 893	52 176	55 622	107 798	93 084
2010	40 021	8 725	61 253	13 086	74 339	56 287	44 945	48 178	93 123	79 922
2015	36 743	8 836	57 430	12 221	69 651	51 324	41 262	44 271	85 533	72 270
2016	36 133	8 845	56 294	12 338	68 632	50 229	41 416	43 311	84 727	70 956
2017	34 094	9 357	55 821	12 579	68 400	49 353	41 926	43 538	85 464	70 521
2018	35 055	8 951	55 508	12 765	68 273	48 720	41 573	42 596	84 169	69 077
2019	34 340	8 750	54 523	12 430	66 953	47 572	41 296	41 884	83 180	67 767
2020	33 718	8 809	53 965	12 368	66 333	46 658	41 287	41 901	83 188	67 189
<b>2021</b>	<b>33 470</b>	<b>8 882</b>	<b>53 822</b>	<b>12 631</b>	<b>66 453</b>	<b>46 208</b>	<b>41 664</b>	<b>42 114</b>	<b>83 778</b>	<b>67 109</b>
Landwirtschaftsbetriebe 2021 nach Kanton ~ Exploitations agricoles 2021 par canton										
ZH	2 070	672	3 869	1 174	5 043	2 774	2 676	2 923	5 599	4 254
BE	7 028	1 105	9 805	2 507	12 312	9 994	8 324	9 474	17 798	15 440
LU	3 030	798	4 541	930	5 471	4 160	3 641	3 689	7 330	6 440
UR	287	14	329	44	373	357	486	475	961	910
SZ	1 026	123	1 283	271	1 554	1 339	1 265	1 262	2 527	2 362
OW	412	56	486	96	582	521	472	465	937	885
NW	281	33	346	66	412	374	340	346	686	645
GL	245	18	285	102	387	367	255	254	509	476
ZG	375	95	602	142	744	517	454	453	907	774
FR	2 074	730	4 017	681	4 698	3 111	1 855	1 766	3 621	3 001
SO	855	219	1 301	288	1 589	1 216	1 124	1 121	2 245	1 832
BS/BL	586	162	943	245	1 188	848	871	850	1 721	1 291
SH	350	123	558	138	696	473	428	500	928	713
AR	475	81	588	151	739	635	403	455	858	773
AI	328	61	401	76	477	409	232	284	516	487
SG	2 778	732	3 937	852	4 789	3 657	2 643	2 848	5 491	4 715
GR	1 534	233	1 996	501	2 497	2 049	1 742	1 937	3 679	3 132
AG	1 787	595	3 006	788	3 794	2 374	2 864	2 736	5 600	4 385
TG	1 807	688	3 451	775	4 226	2 465	1 976	2 217	4 193	3 058
TI	548	207	1 085	238	1 323	680	1 038	672	1 710	1 383
VD	2 652	1 009	5 298	1 111	6 409	3 793	3 186	3 054	6 240	3 766
VS	1 254	488	2 407	751	3 158	1 652	3 816	2 947	6 763	4 211
NE	620	231	1 111	234	1 345	906	414	450	864	728
GE	277	180	948	252	1 200	380	459	298	757	324
JU	791	229	1 229	218	1 447	1 157	700	638	1 338	1 124
Landwirtschaftsbetriebe 2021 nach Grössenklasse ~ Exploitations agricoles 2021 par classe de grandeur										
< 3	1 454	505	2 602	792	3 394	1 744	4 722	3 349	8 071	6 851
3 - 10	2 940	796	4 344	1 386	5 730	3 601	9 143	7 217	16 360	13 419
10 - 20	9 283	1 283	11 820	2 794	14 614	11 685	11 671	11 777	23 448	19 654
20 - 30	8 869	2 045	12 823	2 843	15 666	12 027	7 416	9 028	16 444	13 338
30 - 50	7 783	2 679	13 305	2 828	16 133	11 626	6 090	7 754	13 844	10 339
50 <	3 141	1 574	8 928	1 988	10 916	5 525	2 622	2 989	5 611	3 508
Landwirtschaftsbetriebe 2021 nach Zone ~ Exploitations agricoles 2021 par zone										
T/P	15 508	5 723	29 996	7 428	37 424	21 636	19 407	20 170	39 577	27 328
H/C	4 827	1 228	6 992	1 472	8 464	6 647	6 161	5 876	12 037	10 430
B/M 1	4 431	827	5 923	1 305	7 228	6 120	5 182	5 127	10 309	9 461
B/M 2	5 147	768	6 656	1 482	8 138	7 048	5 736	5 891	11 627	10 482
B/M 3	2 606	242	3 137	705	3 842	3 531	3 711	3 665	7 376	6 771
B/M 4	951	94	1 118	239	1 357	1 226	1 467	1 385	2 852	2 637

# 1. Betriebsverhältnisse ~ Conditions d'exploitation

## 1.14 Landwirtschaftsbetriebe nach der Zahl der Standardarbeitskräfte (SAK) Exploitations agricoles selon le nombre d'unité de main d'œuvre standard (UMOS)

Klassen, SAK je Betrieb ~ Classes, UMOS par exploitation										
	< 0,75	0,75 - < 1,25	1,25 - < 1,75	1,75 - < 2,25	2,25 - < 3	3 - < 4	4 - < 5	≥ 5	Total	Alle Betriebe <sup>1</sup> Toutes les exploitations <sup>1</sup>
Landwirtschaftsbetriebe nach Jahr ~ Exploitations agricoles par an										
2005	12 840	12 229	12 021	8 378	6 215	2 889	940	818	56 330	63 627
2006	12 607	11 835	11 677	8 274	6 332	3 038	1 029	879	55 671	62 800
2007	12 263	11 589	11 193	8 111	6 420	3 096	1 093	940	54 705	61 764
2008	11 821	11 091	10 780	8 003	6 509	3 303	1 193	1 055	53 755	60 894
2009	11 284	10 787	10 563	7 899	6 478	3 352	1 250	1 118	52 731	60 034
2010	10 855	10 466	10 325	7 796	6 416	3 445	1 288	1 190	51 781	59 065
2011	10 361	10 152	10 039	7 590	6 419	3 540	1 368	1 276	50 745	57 617
2012	9 858	9 809	9 710	7 457	6 437	3 649	1 405	1 380	49 705	56 575
2013	9 406	9 498	9 298	7 400	6 468	3 673	1 505	1 460	48 708	55 207
2014	8 863	9 016	8 902	7 286	6 448	3 874	1 568	1 642	47 599	54 057
2015	8 535	8 768	8 565	7 132	6 510	3 921	1 649	1 746	46 826	53 253
2016	10 051	9 608	9 032	6 411	5 321	3 015	1 239	1 364	46 041	52 263
2017	9 522	9 307	8 707	6 463	5 433	3 189	1 289	1 460	45 370	51 620
2018	9 287	8 920	8 439	6 398	5 483	3 250	1 361	1 510	44 648	50 852
2019	9 027	8 716	8 256	6 250	5 502	3 290	1 374	1 563	43 978	50 038
<b>2020</b>	<b>8 822</b>	<b>8 536</b>	<b>8 034</b>	<b>6 241</b>	<b>5 438</b>	<b>3 269</b>	<b>1 425</b>	<b>1 610</b>	<b>43 375</b>	<b>49 363</b>
Landwirtschaftsbetriebe 2020 nach Kanton ~ Exploitations agricoles 2020 par canton										
ZH	649	528	461	346	319	228	88	95	2 714	3 213
BE	2 117	2 387	2 072	1 333	868	403	113	127	9 420	10 112
LU	800	931	864	615	505	274	95	65	4 149	4 450
UR	166	168	109	40	18	4	2	-	507	540
SZ	320	369	344	189	102	51	8	5	1 388	1 517
OW	112	132	160	80	53	14	3	-	554	604
NW	70	112	105	70	31	9	1	-	398	417
GL	53	56	64	83	53	15	1	-	325	351
ZG	75	80	115	80	69	30	13	17	479	547
FR	338	330	356	338	389	275	168	166	2 360	2 690
SO	252	218	189	136	149	102	48	23	1 117	1 324
BS/BL	140	123	123	138	110	76	34	28	772	910
SH	84	71	65	57	63	46	28	31	445	523
AR	114	88	122	142	88	32	5	1	592	675
AI	81	84	94	78	46	16	7	1	407	440
SG	511	609	675	624	524	263	112	88	3 406	3 860
GR	266	279	374	413	427	175	60	32	2 026	2 215
AG	623	446	402	297	285	215	83	91	2 442	3 052
TG	321	315	319	276	307	242	113	131	2 024	2 491
TI	219	139	98	76	63	39	27	32	693	1 055
VD	398	446	450	402	459	314	191	276	2 936	3 580
VS	969	401	241	178	160	148	72	218	2 387	2 634
NE	38	96	85	95	132	98	54	78	676	765
GE	32	23	34	16	32	35	27	44	243	389
JU	74	105	113	139	186	165	72	61	915	1 009

<sup>1</sup> Alle Betriebe gemäss Betriebsstrukturerhebung des Bundesamtes für Statistik, vgl. Tabelle 1.1

<sup>1</sup> Toutes les exploitations selon le relevé des structures agricoles de l'office fédéral de la statistique, voir tableau 1.1



## 1. Betriebsverhältnisse ~ Conditions d'exploitation

### 1.15 Erwerbstätige nach Wirtschaftssektor und Nationalität Personnes actives par secteurs économiques selon la nationalité

Personen mit einer Arbeitszeit von mindestens einer Stunde pro Woche, Jahresmittelwerte in 1000 Personen. Zahlen in Klammern wurden aufgrund von weniger als 50 Beobachtungen extrapoliert und müssen entsprechend mit Vorsicht interpretiert werden.  
Personnes avec un temps de travail d'au moins une heure par semaine, valeurs moyennes annuelles en 1000 personnes. Les chiffres entre parenthèses ont été extrapolés sur la base de moins de 50 observations. Les résultats sont à interpréter avec précaution.

	2010	2015	2016	2017	2018	2019	2020	2021	
<b>Total</b>	<b>4 482</b>	<b>4 899</b>	<b>4 967</b>	<b>5 013</b>	<b>5 065</b>	<b>5 102</b>	<b>5 077</b>	<b>5 086</b>	<b>Total</b>
Sektor I	156	166	164	155	152	133	132	123	Secteur I
Sektor II	1 007	1 052	1 045	1 045	1 051	1 058	1 050	1 038	Secteur II
Sektor III	3 320	3 682	3 758	3 812	3 861	3 911	3 895	3 925	Secteur III
Schweizer/innen	3 267	3 404	3 442	3 454	3 470	3 475	3 440	3 450	Suisses et Suissesses
Sektor I	138	144	143	134	130	113	113	103	Secteur I
Sektor II	645	646	645	637	641	641	629	616	Secteur II
Sektor III	2 484	2 614	2 654	2 683	2 699	2 721	2 698	2 731	Secteur III
Ausländer/innen	1 214	1 495	1 526	1 559	1 595	1 627	1 637	1 637	Étrangers et étrangères
Sektor I	18	21	21	21	23	20	19	20	Secteur I
Sektor II	361	405	400	409	410	417	422	423	Secteur II
Sektor III	836	1 068	1 104	1 129	1 162	1 190	1 197	1 194	Secteur III
<b>Männer</b>	<b>2 468</b>	<b>2 666</b>	<b>2 695</b>	<b>2 731</b>	<b>2 757</b>	<b>2 770</b>	<b>2 759</b>	<b>2 761</b>	<b>Hommes</b>
Sektor I	103	103	101	96	94	86	86	81	Secteur I
Sektor II	775	806	802	805	807	812	808	797	Secteur II
Sektor III	1 590	1 757	1 791	1 830	1 856	1 872	1 866	1 882	Secteur III
Schweizer	1 726	1 768	1 786	1 790	1 801	1 799	1 781	1 784	Hommes suisses
Sektor I	91	89	88	84	81	72	72	67	Secteur I
Sektor II	491	489	488	482	482	486	481	470	Secteur II
Sektor III	1 144	1 189	1 210	1 225	1 238	1 241	1 228	1 246	Secteur III
Ausländer	742	899	908	941	956	971	978	977	Hommes étrangers
Sektor I	(12)	(14)	(14)	(13)	(14)	(14)	(14)	(14)	Secteur I
Sektor II	284	317	313	323	325	326	327	327	Secteur II
Sektor III	446	568	581	605	617	631	638	636	Secteur III
<b>Frauen</b>	<b>2 014</b>	<b>2 233</b>	<b>2 273</b>	<b>2 281</b>	<b>2 307</b>	<b>2 331</b>	<b>2 318</b>	<b>2 326</b>	<b>Femmes</b>
Sektor I	53	63	63	59	58	47	47	41	Secteur I
Sektor II	231	245	243	240	244	246	243	241	Secteur II
Sektor III	1 730	1 925	1 966	1 982	2 006	2 039	2 029	2 043	Secteur III
Schweizerinnen	1 541	1 637	1 656	1 663	1 669	1 676	1 659	1 666	Femmes suisses
Sektor I	47	55	55	51	49	41	41	35	Secteur I
Sektor II	154	157	156	155	159	155	148	146	Secteur II
Sektor III	1 340	1 425	1 444	1 458	1 461	1 480	1 470	1 485	Secteur III
Ausländerinnen	473	596	617	618	638	656	659	660	Femmes étrangères
Sektor I	(6)	(8)	(8)	(8)	(9)	(5)	(6)	(6)	Secteur I
Sektor II	77	89	87	86	85	91	95	95	Secteur II
Sektor III	390	500	523	524	545	559	559	558	Secteur III
<b>Anteil des ersten Sektors in %</b>									<b>Part du premier secteur en %</b>
Total	3.5	3.4	3.3	3.1	3.0	2.6	2.6	2.4	Total
Männer	4.2	3.9	3.8	3.5	3.4	3.1	3.1	2.9	Hommes
Frauen	2.6	2.8	2.8	2.6	2.5	2.0	2.0	1.8	Femmes
<b>Anteil innerhalb des ersten Sektors in %</b>									<b>Part à l'intérieur du premier secteur en %</b>
Schweizer/innen	88.6	87.1	87.1	86.4	85.2	85.0	85.5	83.7	Suisses et Suissesses
Ausländer/innen	11.4	12.9	12.9	13.6	14.8	15.0	14.5	16.3	Étrangers et étrangères

Bundesamt für Statistik (BFS),  
Erwerbstätigenstatistik (ETS)

Office fédéral de la statistique (OFS),  
statistique de la population active occupée (SPA0)

# 1. Betriebsverhältnisse ~ Conditions d'exploitation

## 1.16 Bestand und neue Inverkehrsetzungen von Landwirtschaftsfahrzeugen Effectif et nouvelles mises en circulation de véhicules agricoles

Inklusive Fahrzeuge des Bundes ~ Y compris les véhicules de la Confédération

Bestand am 30. September										Neu in Verkehr gesetzt						
Effectif au 30 septembre										Nouvellement mis en circulation						
Traktoren	Arbeitskarren	Motorkarren	Motor- einachser	Kombinations- fahrzeuge	Landwirtschaftsfahrzeuge	Vehicules agricoles				Traktoren	Total landw. Fahrzeuge					
						Tracteurs	Chariot de travail	Chariot à moteur	Monoaxe			Véhicule combiné	Total	mit Allrad- antrieb		> 2500 kg Gesamtgew.
														avec traction 4 roues	avec moteur Diesel	
1995	121 790	3 571	39 595	8 791	279	174 026	100 980	156 308	70 794	2 692	3 965					
2000	124 139	4 296	40 774	8 576	178	177 963	113 360	160 899	83 567	3 148	3 943					
2005	128 385	5 455	39 402	8 735	116	182 093	124 519	165 053	102 785	2 796	3 371					
2010	132 601	6 819	37 522	9 506	28	186 476	132 794	159 763	125 794	2 643	3 262					
2011	133 574	7 121	37 144	9 257	25	187 121	134 451	162 327	129 532	3 030	3 714					
2012	135 064	7 530	36 677	9 062	25	188 358	136 539	165 552	133 215	3 233	3 951					
2013	136 301	7 897	36 201	8 880	26	189 305	138 213	168 254	136 185	2 884	3 583					
2014	137 206	8 294	35 817	8 749	29	190 095	139 826	170 771	138 637	2 644	3 326					
2015	138 499	8 657	35 319	8 626	31	191 132	141 696	173 214	140 913	3 046	3 740					
2016	139 693	9 043	34 861	8 512	30	192 139	143 391	174 939	143 078	2 653	3 314					
2017	140 545	9 467	34 428	8 384	34	192 858	144 795	176 176	144 741	2 604	3 308					
2018	141 360	9 826	33 825	8 239	33	193 283	145 866	176 997	146 241	2 287	2 930					
2019	142 133	10 247	33 397	8 023	34	193 834	146 965	177 923	147 639	2 372	3 115					
2020	143 169	10 775	33 179	7 928	31	195 082	148 484	179 344	149 598	2 499	3 252					
<b>2021</b>	<b>144 461</b>	<b>11 249</b>	<b>32 775</b>	<b>7 798</b>	<b>32</b>	<b>196 315</b>	<b>149 937</b>	<b>180 937</b>	<b>151 495</b>	<b>2 685</b>	<b>3 380</b>					

Fahrzeuge 2021 nach Kanton ~ Véhicules 2021 par canton

ZH	13 516	999	1 229	619	6	16 369	10 976	15 225	13 139	225	292
BE	27 558	2 178	8 328	1433	-	39 497	31 621	36 881	26 913	432	549
LU	12 420	963	1 836	381	2	15 602	11 883	14 830	12 710	206	273
UR	481	13	853	45	-	1 392	1 326	1 215	952	11	12
SZ	3 487	84	1 930	156	2	5 659	4 945	5 058	4 454	86	90
OW	1 257	45	812	53	-	2 167	1 947	2 025	1 708	25	28
NW	728	24	619	13	-	1 384	1 228	1 304	1 058	10	12
GL	736	21	595	77	-	1 429	1 257	1 272	1 093	17	19
ZG	1 590	129	264	80	-	2 063	1 644	1 896	1 700	42	48
FR	8 517	864	557	36	1	9 975	7 730	9 694	9 150	192	249
SO	4 486	445	471	279	-	5 681	4 001	5 096	4 594	51	75
BS/BL	3 291	244	409	213	2	4 159	3 061	3 782	2 926	65	80
SH	2 517	236	177	57	-	2 987	1 973	2 811	2 305	117	128
AR	1 550	49	640	247	1	2 487	2 300	2 088	1 858	48	55
AI	894	23	287	132	-	1 336	1 247	1 170	996	17	22
SG	11 434	445	3 184	879	7	15 949	12 064	14 555	12 330	212	256
GR	4 294	319	3 550	845	1	9 009	8 215	7 603	6 520	111	130
AG	11 661	880	948	802	1	14 292	9 418	13 076	10 514	148	207
TG	9 895	628	511	287	1	11 322	6 424	10 639	9 491	133	171
TI	2 577	72	1 341	115	2	4 107	2 959	3 535	2 788	61	67
VD	11 124	1 441	892	86	1	13 544	10 533	13 074	11 542	232	292
VS	3 565	197	2 969	911	3	7 645	6 654	6 268	5 328	112	133
NE	2 546	230	149	15	-	2 940	2 446	2 803	2 682	35	60
GE	1 217	249	67	4	-	1 537	1 002	1 435	1 358	30	36
JU	3 120	471	157	33	2	3 783	3 083	3 602	3 386	66	94

Bundesamt für Statistik (BFS)

Office fédéral de la statistique (OFS)

# 1. Betriebsverhältnisse ~ Conditions d'exploitation

## 1.17 Bauinvestitionen und Bauvorhaben Investissements et projets de construction

In Millionen CHF ~ En millions de CHF

Kantone Cantons	Investitionen ~ Investissements					Arbeitsvorrat <sup>1</sup> ~ Réserves de travail <sup>1</sup>				
	Total	In der Land- und Forstwirtschaft Dans l'agriculture et la sylviculture				Total	In der Land- und Forstwirtschaft Dans l'agriculture et la sylviculture			
	2020	2018	2019	2020	2020 in % des Totals	2021	2019	2020	2021	2021 en % du total
ZH	10 694	66	66	53	0.5	7 860	52	33	31	0.4
BE	6 552	112	123	126	1.9	5 548	70	68	64	1.1
LU	2 752	50	67	68	2.5	1 991	29	40	42	2.1
UR	403	5	3	3	0.6	336	1	1	1	0.2
SZ	1 083	28	30	27	2.5	646	22	16	22	3.3
OW	374	5	8	9	2.5	284	3	5	6	2.3
NW	413	8	7	8	1.9	232	4	3	3	1.4
GL	308	7	10	8	2.5	234	6	6	3	1.1
ZG	983	16	12	10	1.0	610	10	6	2	0.4
FR	2 188	58	51	47	2.1	1 373	31	30	31	2.3
SO	1 467	17	24	14	1.0	843	11	8	6	0.8
BS	1 951	0	0	0	0.0	1 470	0	0	-	-
BL	2 125	9	10	9	0.4	1 604	4	3	5	0.3
SH	359	6	6	6	1.6	222	2	5	5	2.2
AR	350	6	7	10	2.8	240	4	2	8	3.3
AI	152	5	6	10	6.3	88	2	4	3	3.7
SG	3 156	56	52	42	1.3	2 066	34	20	25	1.2
GR	2 010	27	28	29	1.5	1 449	12	11	15	1.0
AG	3 875	27	31	45	1.2	2 612	16	21	22	0.8
TG	1 661	34	33	31	1.9	1 032	19	15	15	1.4
TI	2 912	28	32	25	0.9	2 539	24	31	29	1.2
VD	5 586	61	68	89	1.6	4 767	48	55	63	1.3
VS	2 553	36	41	27	1.0	2 287	33	15	21	0.9
NE	716	14	7	7	0.9	662	4	4	4	0.5
GE	4 955	7	21	18	0.4	4 136	4	17	10	0.2
JU	501	9	11	13	2.5	349	5	5	7	2.1
Unzuteilbar Non répartis	689	-	-	-	-	672	-	-	-	-
<b>CH</b>	<b>60 768</b>	<b>697</b>	<b>754</b>	<b>734</b>	<b>1.2</b>	<b>46 152</b>	<b>450</b>	<b>424</b>	<b>444</b>	<b>1.0</b>

<sup>1</sup> Arbeitsvorrat (Investitionen) der im Bau befindlichen Bauprojekte  
(Stichtag 31. Dezember) für das Folgejahr; Stand der Datenbank: 30.08.2022

<sup>1</sup> Réserves de travail (investissements) des projets en construction (jour de référence  
31 décembre) pour l'année suivante indiquée; état de la banque de données: 30.08.2022

## 1. Betriebsverhältnisse ~ Conditions d'exploitation

### 1.18 Bauinvestitionen nach Art der Auftraggeber und nach Kategorie der Bauwerke Investissement dans la construction, par genre de maître d'ouvrage, selon la catégorie d'ouvrage

In Millionen CHF ~ En millions de CHF

	2018	2019	2019	2020	2020	2021	
	Investitionen	Arbeitsvorrat <sup>1</sup>	Investitionen	Arbeitsvorrat <sup>1</sup>	Investitionen	Arbeitsvorrat <sup>1</sup>	
	Investissements	Réserves de travail <sup>1</sup>	Investissements	Réserves de travail <sup>1</sup>	Investissements	Réserves de travail <sup>1</sup>	
<b>Total</b>	<b>61 581</b>	<b>47 356</b>	<b>61 340</b>	<b>47 371</b>	<b>60 769</b>	<b>46 152</b>	<b>Total</b>
Land- und Forstwirtschaft	697	450	754	418	734	444	Agriculture et sylviculture
Öffentliche Auftraggeber	122	116	128	100	122	100	Maîtres d'ouvrage publics
Forstwirtschaftsbauten	41	46	41	28	29	27	Constructions sylvicoles
Landwirtschaftsbauten	55	42	51	36	41	36	Constructions agricoles
Meliorationen	26	28	36	36	53	37	Améliorations foncières
Private Auftraggeber	575	334	626	318	612	343	Autres maîtres d'ouvrage
Forstwirtschaftsbauten	6	4	6	4	6	6	Constructions sylvicoles
Landwirtschaftsbauten	555	317	600	295	587	323	Constructions agricoles
Meliorationen	14	13	19	19	19	15	Améliorations foncières

<sup>1</sup> Arbeitsvorrat (Investitionen) der im Bau befindlichen Bauprojekte (Stichtag 31. Dezember) für das angegebene Folgejahr; Stand der Datenbank: 04.09.2022

<sup>1</sup> Réserves de travail (investissements) des projets en construction (jour de référence 31 décembre) pour l'année suivante indiquée; état de la banque de données: 04.09.2022

Bundesamt für Statistik (BFS)

Office fédéral de la statistique (OFS)

## 2. Pflanzenbau ~ Production végétale

---

Tabelle ~ Tableau

Seite ~ Page

2.1	Gesamtfläche der Schweiz und deren Nutzung Superficie totale de la Suisse et son utilisation .....	32
2.2	Landwirtschaftliche Nutzfläche nach Nutzungsart Surface agricole utile selon l'utilisation.....	33
2.3	Offene Ackerfläche Terres ouvertes .....	34
2.4	Offene Bio-Ackerfläche Terres ouvertes bio .....	35
2.5	Getreideanbaufläche Surface cultivée en céréales.....	36
2.6	Bio-Getreideanbaufläche Surface cultivée en céréales biologiques .....	37
2.7	Anzahl Pflanzler und Anbau ausgewählter Kulturen Nombre des producteurs et superficies cultivées de quelques cultures .....	38
2.8	Ackerland Terres assolées .....	39
2.9	Fläche der Dauerkulturen Surfaces des cultures permanentes.....	40
2.10	Anbaufläche der Obst- und Beerenkulturen nach Region Surfaces des cultures fruitières et baies par région.....	41
2.11	Spezialisierte Gartenbaubetriebe Exploitations horticolas spécialisées .....	42
2.12	Spezialisierte Gartenbaubetriebe, Kulturen und Anbauformen Exploitations horticolas spécialisées, cultures et manière de cultiver .....	43
2.13	Anbaufläche von Frisch- und Lagergemüse nach Jahren Surfaces de légumes frais et de garde par année .....	44
2.14	Erträge der Pflanzenkulturen, ohne Obstbau Les rendements des végétaux, sans arboriculture.....	45
2.15	Verwendbare Produktion der Pflanzenkulturen, ohne Obstbau Production utilisable des végétaux, sans arboriculture .....	46
2.16	Erträge im Obstbau Les rendements en arboriculture .....	47
2.17	Verwendbare Produktion im Obstbau Production utilisable en arboriculture .....	47
2.18	Äpfel- und Birnenproduktion nach Regionen Production de pommes et de poires par région .....	48
2.19	Handelsmengen Stein- und Beerenobst Quantités commercialisables des fruits à noyaux et petits fruits .....	48
2.20	Inländische Erzeugung von Kernobst- und Spezialitäten-Branntwein Production indigène de spiritueux et d'eau-de-vie de fruit à pépin .....	49
2.21	Produktion von Frisch- und Lagergemüse Production de légumes frais et de garde.....	50
2.22	Anbau und Verkauf von anerkanntem Saatgut Culture et vente de semences certifiées.....	51
2.23	Fläche der öffentlichen und privaten Wälder Surface des forêts publiques et privées.....	53

## 2. Pflanzenbau ~ Production végétale

Wie die Arealstatistik (2013-2018) belegt, wurden 1,452 Millionen Hektar des schweizerischen Territoriums landwirtschaftlich genutzt. Die landwirtschaftliche Nutzfläche im engeren Sinne (ohne Sömmerungsweiden) betrug im Jahre 2021 gemäss der landwirtschaftlichen Betriebsstrukturhebung rund 1,042 Millionen Hektar. Davon wurden auf 27% Ackerkulturen angebaut. Die mit Dauerkulturen, namentlich mit Obstbaumkulturen und Rebstöcken bedeckte Fläche, betrug rund 2%. Rund 70% der Fläche entfielen auf Grünland (Natur- und Kunstwiesen, Weiden, extensive Wiesen sowie Heuwiesen im Sömmerungsgebiet). Von der offenen Ackerfläche (276 496 ha) entfielen 30% auf Brotgetreide, 23% auf Futtergetreide, 17% auf Silo- und Grünmais, 9% auf Raps, 6% auf Zuckerrüben, je 4% auf Kartoffeln und Freilandgemüse und die übrigen 7% auf andere Kulturen wie unter anderem Sonnenblumen oder Hülsenfrüchte.

Comme le montre la Statistique suisse de la superficie (2013-2018), la surface utilisée par l'agriculture en Suisse s'élevait à 1,452 millions d'hectares. Selon le relevé des structures agricoles, la surface agricole utile au sens strict du terme (sans les prairies d'estivage) s'étendait sur 1,042 millions d'hectares en 2021, dont 27% voués aux grandes cultures. Les cultures pérennes, à savoir les cultures fruitières et les vignes, représentaient une surface d'environ 2%. Les herbages (prairies permanentes et temporaires, pâturages, prairies extensives et prairies de fauche situées dans la région d'estivage) représentaient quant à eux près de 70% de la surface agricole utile. Les terres ouvertes (276 496 ha) se répartissaient comme suit : céréales panifiables 30%, céréales fourragères 23%, maïs d'ensilage et maïs vert 17%, colza 9%, betteraves sucrières 6%, pommes de terre 4%, légumes plein champ 4%, et autres cultures 7%, comme entre autres les tournesols ou les légumineuses.

### Getreideanbaufläche nach Kulturen 2021: 146 395 Hektaren Surface céréalière selon les cultures 2021: 146 395 hectares

Siehe Tabelle 2.5 ~ Voir tableau 2.5

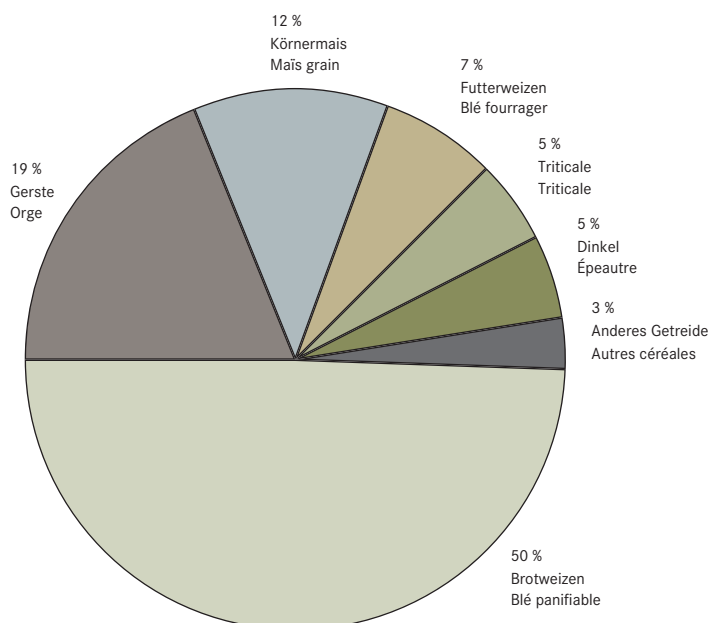

Wie vielerorts ist auch im Ackerbau eine betriebliche Konzentration festzustellen. Die Anbauflächen einzelner Kulturen je Betrieb wurden deutlich ausgedehnt. Während 1996 beispielsweise je Betrieb 731 Aren mit Ackerkulturen bepflanzt waren, ergaben sich im Jahre 2021 durchschnittlich 1132 Aren je Betrieb. Die mittlere Getreidefläche je Betrieb stieg von 544 auf 740 Aren. Die Kartoffelfläche wurde von 99 auf 266 Aren gesteigert, das Freilandgemüse von 208 auf 317 Aren und die Obstanlagen von 166 auf 234 Aren.

Neben der betrieblichen Konzentration ist aber auch eine Veränderung der Anbauflächen der einzelnen Kulturen im Gang. So nahm die offene Ackerfläche im Vergleich zum Jahr 2000 um 5% ab, diejenige des Getreides sogar um 20%. Hingegen legte die Anbaufläche für Eiweisserbsen (+33%), Raps (+74%), Ölsaaten (+59%), Freilandgemüse (+46%), Silo- und Grünmais (+13%) sowie für Kunstwiesen (+3%) zu. Einen Rückgang verzeichneten die Dauerkulturen. Dazu trugen vor allem die Obstkulturen (-12%) bei.

Das Jahr 2021 wird der Landwirtschaft in schlechter Erinnerung bleiben. Bereits das Frühjahr mit seinen tiefen Temperaturen und vielen Frostnächten bereitete insbesondere dem Obstbau Schwierigkeiten. Darauf folgte ein ausserordentlich niederschlagsreicher Sommer mit zahlreichen Sturm- und Hagelereignissen, welche bei den Kulturen teilweise desaströse Auswirkungen hatten.

Comme dans beaucoup de domaines, il est aussi possible de constater une concentration des exploitations spécialisées dans la culture des champs. Dans diverses cultures, les surfaces cultivées ont connu une nette progression : alors qu'en 1996 la surface des grandes cultures atteignait 731 ares par exploitation, elle comptait en moyenne 1132 ares en 2021. La surface céréalière moyenne par exploitation est passée de 544 à 740 ares. Même tendance pour les pommes de terre (de 99 à 266 ares), les cultures maraîchères en plein champ (de 208 à 317 ares) et les cultures fruitières (de 166 à 234 ares).

Outre la concentration des exploitations, un changement est aussi en train de s'opérer au niveau des surfaces des différentes cultures. Ainsi, les terres ouvertes ont reculé de 5% par rapport à l'an 2000, et même de 20% pour les terres cultivées en céréales. En revanche, des augmentations méritent d'être relevées dans les surfaces cultivées en pois protéagineux (+33%), en colza (+74%), en oléagineux (+59%), en légumes plein champ (+46%), en maïs d'ensilage et maïs vert (+13%) et en prairies temporaires (+3%). Les cultures pérennes ont pour leur part diminué, notamment en raison des cultures fruitières (-12%).

L'année 2021 ne sera pas facilement oubliée par l'agriculture. La saison a débuté avec un printemps frais qui a vu nombreux événements de gel, qui ont mis en difficulté surtout les cultures fruitières. L'été était caractérisé par des précipitations intenses ainsi que des orages accompagnés de grêle, qui ont entraîné des dégâts considérables dans les cultures.

## 2. Pflanzenbau ~ Production végétale

---

Neben unterdurchschnittlichen Erntemengen hatte die Witterung auch für viele Feldkulturen eine tiefere Produktequalität zur Folge, wie zum Beispiel eine tiefere Backqualität des Brotgetreides oder die schlechtere Lagerfähigkeit von Lagerkulturen wie Karotten, Zwiebeln oder Kartoffeln. Letztere hatten neben den schwierigen Witterungsbedingungen auch mit einem sehr starken Krankheitsdruck der Kraut- und Knollenfäule zu kämpfen, welcher auf manchen Parzellen zu Totalausfällen führte.

Auch im Obstbau war der Krankheitsdruck deutlich zu spüren. Insbesondere das Steinobst war stark von den herausfordernden Produktionsbedingungen getroffen: bei den Zwetschgen wurde ein Rekordtief der Erntemenge verzeichnet. Die Mostobstsaison konnte mit kleinen, aber qualitativ guten Mengen abgeschlossen werden.

Outre les rendements en dessous de la moyenne, la saison 2021 a connu des qualités inférieures pour nombreuses cultures, comme entre autres la teneur basse en protéines des céréales panifiables ou l'aptitude réduite au stockage des cultures de garde comme les carottes, les oignons ou les pommes de terre. Ces dernières ont été sous forte pression de mildiou, qui a entraîné des pertes totales dans certains cas.

Les cultures fruitières ont-elles aussi souffertes de la forte pression des maladies. Les fruits à noyaux ont été affectés en particulier par les conditions de production exigeants : la récolte des prunes a atteint un niveau bas record. Les fruits à cidre ont été récoltés en quantités faibles mais de bonne qualité.

## 2. Pflanzenbau ~ Production végétale

### 2.1 Gesamtfläche der Schweiz und deren Nutzung Superficie totale de la Suisse et son utilisation

Arealstatistik 1979-85, 2004-09 und 2013-18; in Hektaren  
Statistique de la superficie 1979-85, 2004-09 et 2013-18; en hectares

Art der Bodennutzung	1979-85 <sup>1</sup>	2004-09	2013-18	Veränderung Variation		Mode d'utilisation du sol
				2013-18 / 1979-85		
				ha	%	
<b>Siedlungsflächen</b>	249 479	309 000	327 121	77 642	31.1	Surfaces d'habitat et d'infrastructure
Industrie- und Gewerbeareal	18 129	23 849	25 597	7 468	41.2	Aires industrielles et artisanales
Wohnareal	70 856	103 165	114 284	43 428	61.3	Aires d'habitation
Öffentliches Gebäudeareal	8 297	10 906	11 320	3 023	36.4	Aires de bâtiments publics
Landwirtschaftliches Gebäudeareal	23 551	26 475	27 837	4 286	18.2	Aires de bâtiments agricoles
Nicht spezifiziertes Gebäudeareal	12 294	12 130	12 216	-78	-0.6	Aires de bâtiments non déterminés
Strassenareal	71 554	84 095	86 779	15 225	21.3	Aires routières
Bahnareal	9 190	9 487	9 494	304	3.3	Aires ferroviaires
Flugplatzareal	1 710	1 937	1 981	271	15.8	Aérodromes
Besondere Siedlungsflächen	19 610	16 927	16 753	-2 857	-14.6	Surfaces d'infrastructure spéciale
Erholungs- und Grünanlagen	14 288	20 029	20 860	6 572	46.0	Espaces verts et lieux de détente
<b>Landwirtschaftsflächen</b>	1 566 733	1 482 667	1 452 451	-114 282	-5.4	Surfaces agricoles
Obstbauflächen	54 715	30 526	27 782	-26 933	-49.2	Arboriculture fruitière
Rebbaufflächen	14 911	15 736	15 557	646	4.3	Viticulture
Gartenbauflächen	4 063	4 372	4 629	566	13.9	Horticulture
Ackerland	436 584	403 202	388 383	-48 201	-11.0	Terres arables
Naturwiesen	379 867	344 728	334 806	-45 061	-11.9	Prairies naturelles
Heimweiden	133 221	168 982	177 982	44 761	33.6	Pâturages locaux
Alpwiesen	31 421	27 975	26 635	-4 786	-15.2	Alpages fauchés
Alp- und Juraweiden	511 951	487 146	476 677	-35 274	-6.9	Alpages pâturés
<b>Bestockte Flächen</b>	1 254 513	1 292 820	1 313 388	38 307	3.1	Surfaces boisées
Geschlossener Wald	983 455	975 167	988 643	5 188	0.5	Forêt dense
Aufgelöster Wald	112 131	159 695	165 240	53 109	47.4	Forêt clairsemée
Gebüschwald	58 327	66 692	64 219	5 892	10.1	Forêt buissonnante
Gehölze	100 600	91 266	95 286	-5 314	-5.3	Autres surfaces boisées
<b>Unproduktive Flächen</b>	1 058 345	1 044 583	1 036 110	-13 762	-1.3	Surfaces improductives
Stehende Gewässer	142 969	143 275	143 420	451	0.3	Lacs
Fließgewässer	33 230	34 293	34 687	1 457	4.4	Cours d'eau
Unproduktive Vegetation	293 755	289 063	291 466	-2 289	-0.8	Végétation improductive
Vegetationslose Flächen	434 921	463 022	463 545	28 624	6.6	Surfaces sans végétation
Gletscher, Firn	153 470	114 930	102 992	-50 478	-32.9	Glaciers, névés
<b>Total Fläche (Punktfläche)</b>	<b>4 129 070</b>	<b>4 129 070</b>	<b>4 129 070</b>	-	-	<b>Surface, total (surface par points)</b>
Gesamtfläche (Polygonfläche)	4 129 068	4 129 068	4 129 068	-	-	Surface des polygones

<sup>1</sup> Revidierte Daten

<sup>1</sup> Données révisées

Bundesamt für Statistik (BFS),  
Arealstatistik, basierend auf den Luftbildern des  
Bundesamtes für Landestopografie swisstopo  
Ausgabe: 24.11.2016

Office fédéral de la statistique (OFS),  
Statistique de la superficie à partir des photographies aériennes  
de l'Office fédéral de la topographie swisstopo  
Édition: 24.11.2016



## 2. Pflanzenbau ~ Production végétale

### 2.2 Landwirtschaftliche Nutzfläche nach Nutzungsart Surface agricole utile selon l'utilisation

In Hektaren ~ En hectares

	Offenes Ackerland	Kunstwiesen	Extensive Wiesen <sup>1</sup>	Übrige Dauerviesen, Weiden <sup>2</sup>	Reben	Obstbauliche Intensivkulturen	Streueflächen	Übriges Kulturland	Total LN
	Terres ouvertes	Prairies artificielles	Prairies extensives <sup>1</sup>	Autres prairies permanentes, pâturages <sup>2</sup>	Vignes	Cultures fruitières intensives	Surfaces à litières	Autres terrains cultivés	SAU, total
Landwirtschaftliche Nutzfläche nach Jahr ~ Surface agricole utile par année									
2000	292 548	115 490	89 059	540 357	13 223	7 857	7 157	6 801	1 072 492
2010	271 968	131 782	87 181	524 703	13 095	7 359	7 771	7 889	1 051 747
2016	272 698	125 998	101 301	510 272	13 386	7 208	8 226	9 984	1 049 072
2017	273 955	124 229	101 816	507 226	13 380	7 152	8 301	10 050	1 046 109
2018	275 439	122 700	101 719	505 815	13 462	7 090	8 395	10 356	1 044 976
2019	272 056	126 738	102 020	503 683	13 424	7 027	8 361	10 420	1 043 729
2020	274 449	125 393	102 697	501 950	13 391	6 994	8 367	10 793	1 044 034
<b>2021</b>	<b>276 496</b>	<b>118 968</b>	<b>102 702</b>	<b>504 184</b>	<b>13 537</b>	<b>6 950</b>	<b>8 359</b>	<b>10 857</b>	<b>1 042 053</b>

Landwirtschaftliche Nutzfläche 2021 nach Kanton ~ Surface agricole utile 2021 par canton

ZH	28 769	7 975	7 511	24 269	610	321	1 628	1 149	72 232
BE	47 896	29 262	16 304	94 629	253	293	863	1 693	191 191
LU	15 478	12 313	6 608	39 321	84	255	394	1 005	75 459
UR	15	14	1 327	5 281	3	0	79	11	6 731
SZ	429	335	1 774	19 699	47	36	1 325	73	23 718
OW	39	14	940	6 663	2	1	83	23	7 766
NW	31	32	742	5 000	1	1	94	5	5 906
GL	96	39	958	5 738	2	-	89	6	6 928
ZG	1 596	1 143	746	6 327	5	63	586	140	10 605
FR	24 232	11 898	5 743	32 366	124	41	94	713	75 211
SO	10 420	4 020	3 683	12 859	9	91	5	255	31 342
BS/BL	5 760	3 616	2 385	9 399	118	298	-	269	21 845
SH	10 248	1 068	1 666	2 441	407	19	9	217	16 074
AR	29	21	547	11 077	2	1	210	27	11 916
AI	28	22	273	6 501	0	1	222	10	7 057
SG	5 579	3 294	5 020	54 306	174	333	1 916	516	71 138
GR	2 064	2 087	14 453	36 128	435	180	110	264	55 721
AG	26 902	9 290	6 703	14 771	330	363	197	1 032	59 587
TG	18 448	5 958	3 446	18 791	232	1 732	106	776	49 487
TI	1 105	430	1 712	9 239	824	5	81	506	13 903
VD	53 427	14 220	9 791	24 986	3 835	758	185	1 010	108 211
VS	2 058	1 249	4 361	22 233	4 063	2 075	25	281	36 345
NE	4 282	3 135	1 730	21 762	598	5	7	139	31 658
GE	6 702	757	959	1 086	1 363	69	11	279	11 227
JU	10 865	6 777	3 320	19 311	17	7	40	458	40 795

Landwirtschaftliche Nutzfläche 2021 nach Grössenklasse ~ Surface agricole utile 2021 par classe de grandeur

< 3	242	134	395	3 901	1 275	166	34	327	6 474
3 - 10	5 441	3 338	5 797	34 607	4 043	798	377	1 095	55 496
10 - 20	40 276	21 777	20 109	112 171	2 978	1 799	1 972	2 243	203 327
20 - 30	57 870	28 605	24 476	129 649	1 578	1 546	2 638	2 343	248 705
30 - 50	90 115	36 845	31 602	140 415	1 687	1 407	2 319	2 610	307 000
50 <	82 553	28 268	20 323	83 441	1 977	1 233	1 018	2 239	221 052

Landwirtschaftliche Nutzfläche 2021 nach Zone ~ Surface agricole utile 2021 par zone

T/P	229 923	71 044	43 075	119 778	10 687	6 030	2 472	7 051	490 058
H/C	33 144	26 112	13 704	70 103	888	495	774	1 335	146 555
B/M 1	10 536	14 666	9 545	88 310	775	51	1 069	1 029	125 981
B/M 2	2 356	5 786	12 393	131 785	1 053	178	2 736	898	157 185
B/M 3	480	1 199	15 123	67 470	106	177	1 083	427	86 064
B/M 4	59	162	8 862	26 739	28	20	224	117	36 210

1 Extensive Wiesen, wenig intensive Wiesen  
2 Inklusive Heuwiesen im Sömmerungsgebiet

1 Prairies extensives, prairies peu intensives  
2 Y compris les prairies de fauche situées dans la région d'estivage

Bundesamt für Statistik (BFS),  
landwirtschaftliche Betriebszählungen und  
landwirtschaftliche Betriebsstrukturerhebungen

Office fédéral de la statistique (OFS),  
recensements des exploitations agricoles et  
relevés des structures agricoles

## 2. Pflanzenbau ~ Production végétale

### 2.3 Offene Ackerfläche Terres ouvertes

In Hektaren ~ En hectares

	Brot- getreide	Futter- getreide	Eiweiss- erbsen	Kartoffeln	Zucker- rüben	Futter- rüben	Raps	Sonnen- blumen	Übrige Ölsaaten	Freiland- gemüse	Silo- und Grünmais	Übrige offene Ackerfläche
	Céréales panifiables	Céréales fourra- gères	Pois proté- agineux	Pommes de terre	Betteraves sucrières	Betteraves fourragères	Colza	Tournesol	Autres oléagineux	Légumes de plein champ	Maïs à ensiler et vert	Autres terres ouvertes
Offene Ackerfläche nach Jahr ~ Terres ouvertes par année												
2000	99 259	83 411	2 581	14 153	17 725	2 897	14 343	3 579	952	8 459	40 486	4 704
2010	86 375	65 138	3 483	10 874	17 842	924	21 806	3 563	1 118	9 460	46 759	4 626
2016	83 259	61 588	4 553	10 995	19 095	504	20 979	4 885	1 830	11 435	46 259	7 316
2017	83 001	60 323	4 109	11 276	19 135	494	20 419	5 258	1 770	12 127	47 865	8 178
2018	83 615	60 020	3 891	11 107	18 578	448	22 811	5 386	1 885	12 127	47 003	8 568
2019	82 134	59 245	3 550	10 981	17 555	434	22 697	5 903	1 825	11 876	46 692	9 164
2020	77 619	64 581	3 573	10 956	17 602	414	24 509	4 504	2 136	12 128	46 847	9 580
<b>2021</b>	<b>81 903</b>	<b>64 492</b>	<b>3 436</b>	<b>10 711</b>	<b>16 186</b>	<b>371</b>	<b>24 970</b>	<b>4 818</b>	<b>2 371</b>	<b>12 359</b>	<b>45 667</b>	<b>9 211</b>

Offene Ackerfläche 2021 nach Kanton ~ Terres ouvertes 2021 par canton

ZH	8 023	6 231	271	956	2 543	2	2 295	579	344	1 995	4 731	800
BE	12 212	12 984	561	3 601	3 380	108	3 017	495	152	2 242	8 003	1 139
LU	3 078	5 217	43	172	116	32	1 252	37	17	171	4 957	387
UR	-	1	-	0	-	-	-	-	-	1	13	-
SZ	39	63	-	7	-	-	23	-	-	31	252	12
OW	3	2	-	0	-	-	-	-	-	2	30	3
NW	-	-	-	1	-	-	-	-	-	3	26	1
GL	14	7	-	0	-	-	5	-	-	-	68	3
ZG	321	443	-	14	-	0	112	2	2	16	600	85
FR	7 500	5 554	484	1 496	1 188	95	2 001	282	97	983	3 687	866
SO	2 960	2 735	107	324	515	2	883	148	131	282	2 020	313
BS/BL	1 984	1 500	52	71	76	1	454	14	38	149	1 039	382
SH	3 518	1 921	107	192	1 030	0	1 314	356	102	174	1 177	356
AR	5	2	-	0	-	-	1	-	-	2	19	1
AI	8	1	-	0	-	-	1	-	-	0	18	0
SG	631	1 115	13	318	40	0	114	9	26	966	2 133	214
GR	527	455	41	78	8	1	60	0	6	149	637	101
AG	8 321	6 261	145	645	1 189	3	2 495	266	116	1 802	4 936	722
TG	5 124	3 829	80	679	1 811	21	1 226	357	114	1 368	3 382	455
TI	294	294	3	58	-	1	3	12	59	172	149	61
VD	19 141	10 700	1 028	1 841	3 442	56	7 105	1 733	621	1 523	4 309	1 929
VS	613	396	4	126	62	3	58	4	12	147	447	185
NE	1 293	1 220	74	62	99	21	546	26	18	15	778	130
GE	2 613	1 102	224	42	134	-	1 029	408	406	147	97	499
JU	3 683	2 460	200	27	553	24	975	91	108	17	2 159	568

Offene Ackerfläche 2021 nach Grössenklasse ~ Terres ouvertes 2021 par classe de grandeur

< 3	30	40	0	2	-	-	1	0	1	80	30	57
3 - 10	1 413	1 704	50	88	93	5	260	87	27	450	932	333
10 - 20	11 442	11 342	439	1 217	1 772	63	2 842	711	239	1 715	7 128	1 366
20 - 30	16 226	14 571	728	2 307	3 306	78	4 433	870	379	2 437	10 728	1 809
30 - 50	27 000	20 013	1 129	3 837	5 854	112	8 389	1 610	791	3 034	15 383	2 961
50 <	25 792	16 821	1 090	3 259	5 162	114	9 045	1 540	935	4 644	11 465	2 685

Offene Ackerfläche 2021 nach Zone ~ Terres ouvertes 2021 par zone

T/P	67 961	51 237	2 850	9 878	15 741	242	21 660	4 544	2 274	11 886	34 292	7 357
H/C	10 296	8 941	395	604	376	77	2 708	234	83	339	7 932	1 159
B/M 1	2 967	3 262	157	175	60	46	537	41	12	100	2 733	446
B/M 2	524	887	32	31	10	5	61	-	0	23	598	185
B/M 3	140	149	2	19	-	1	3	0	2	9	105	50
B/M 4	15	16	-	5	-	0	-	-	-	1	7	14

Bundesamt für Statistik (BFS),  
landwirtschaftliche Betriebszählungen und  
landwirtschaftliche Betriebsstrukturerhebungen

Office fédéral de la statistique (OFS),  
recensements des exploitations agricoles et  
relevés des structures agricoles

## 2. Pflanzenbau ~ Production végétale

### 2.4 Offene Bio-Ackerfläche Terres ouvertes bio

In Hektaren ~ En hectares

	Brot- getreide	Futter- getreide	Eiweiss- erbsen	Kartoffeln	Zucker- rüben	Futter- rüben	Raps	Sonnen- blumen	Übrige Ölsaaten	Freiland- gemüse	Silo- und Grünmais	Übrige offene Ackerfläche
	Céréales panifiables	Céréales fourra- gères	Pois protéagineux	Pommes de terre	Betteraves sucrières	Betteraves fourragères	Colza	Tournesol	Autres oléagineux	Légumes de plein champ	Mais à ensiler et vert	Autres terres ouvertes
Offene Ackerfläche nach Jahr ~ Terres ouvertes par année												
2010	3 662	1 599	139	525	19	12	158	49	65	1 180	1 466	270
2015	5 543	2 574	429	656	24	5	212	289	308	2 021	1 593	1 153
2016	5 995	3 082	420	697	22	6	312	159	394	2 148	1 667	1 391
2017	6 756	4 235	513	818	32	6	356	213	320	2 426	1 901	1 916
2018	7 527	4 902	535	813	72	6	327	224	345	2 344	2 048	2 088
2019	8 642	5 458	478	830	121	8	349	288	487	2 508	2 222	2 332
2020	9 298	5 944	420	896	145	7	364	353	797	2 696	2 340	2 332
<b>2021</b>	<b>10 039</b>	<b>5 933</b>	<b>436</b>	<b>980</b>	<b>199</b>	<b>6</b>	<b>460</b>	<b>514</b>	<b>984</b>	<b>2 923</b>	<b>2 349</b>	<b>2 374</b>

Offene Bio-Ackerfläche 2021 nach Kanton ~ Terres ouvertes bio 2021 par canton

ZH	990	613	52	119	11	-	30	69	97	768	246	237
BE	1 339	854	61	218	15	3	72	47	90	330	335	241
LU	478	273	13	30	1	-	14	12	7	84	214	127
UR	-	-	-	0	-	-	-	-	-	1	1	-
SZ	14	4	-	2	-	-	-	-	-	15	1	1
OW	-	-	-	0	-	-	-	-	-	2	3	0
NW	-	-	-	1	-	-	-	-	-	2	2	0
GL	3	-	-	0	-	-	-	-	-	-	7	-
ZG	40	25	-	1	-	-	-	-	-	5	21	51
FR	618	390	65	116	6	1	42	9	36	303	130	139
SO	418	286	11	58	8	0	15	19	64	85	128	61
BS/BL	319	84	10	13	-	-	19	10	21	58	61	107
SH	168	89	16	14	-	-	5	20	34	50	35	66
AR	-	-	-	0	-	-	-	-	-	2	3	0
AI	-	-	-	-	-	-	-	-	-	0	2	-
SG	136	94	1	6	3	-	3	1	9	27	119	41
GR	216	155	16	22	-	1	1	0	6	31	129	28
AG	915	495	26	69	5	0	27	45	62	383	196	153
TG	1 090	697	15	151	22	-	21	42	71	389	331	172
TI	104	106	3	13	-	-	3	-	37	16	18	22
VD	1 632	1 010	55	123	45	-	144	182	263	256	125	593
VS	124	95	4	4	-	-	11	4	5	21	40	50
NE	139	80	5	7	4	-	21	12	8	12	12	47
GE	255	120	17	6	23	-	1	28	81	73	8	56
JU	1 044	465	68	6	58	1	31	15	95	9	183	182

Offene Bio-Ackerfläche 2021 nach Grössenklasse ~ Terres ouvertes bio 2021 par classe de grandeur

< 3	4	0	-	1	-	-	-	-	1	35	-	9
3 - 10	190	109	4	19	-	-	3	5	13	160	39	66
10 - 20	1 499	886	39	135	15	0	45	75	105	467	377	330
20 - 30	1 910	1 187	88	203	15	1	65	79	156	505	522	479
30 - 50	3 373	1 922	159	260	44	4	162	196	319	521	831	742
50 <	3 064	1 828	148	362	125	1	186	159	391	1 234	581	748

Offene Bio-Ackerfläche 2021 nach Zone ~ Terres ouvertes bio 2021 par zone

T/P	7 583	4 759	320	861	178	1	349	442	922	2 718	1 670	1 664
H/C	1 553	720	88	70	6	4	77	59	58	150	458	424
B/M 1	645	275	22	26	15	0	33	13	2	37	133	208
B/M 2	163	89	4	8	-	1	1	-	0	12	56	45
B/M 3	86	78	1	13	-	1	-	0	2	5	28	25
B/M 4	9	12	-	4	-	-	-	-	-	1	3	8

Bundesamt für Statistik (BFS),  
landwirtschaftliche Betriebszählungen und  
landwirtschaftliche Betriebsstrukturerhebungen

Office fédéral de la statistique (OFS),  
recensements des exploitations agricoles et  
relevés des structures agricoles

## 2. Pflanzenbau ~ Production végétale

### 2.5 Getreideanbaufläche Surface cultivée en céréales

Inklusive Reis; in Hektaren ~ Y compris le riz; en hectares

	Weizen	Gerste	Körnermais	Triticale	Dinkel	Hafer	Roggen	Hirse	Andere Getreide	Total
	Blé	Orge	Maïs grain	Triticale	Épeautre	Avoine	Seigle	Millet	Autres céréales	
Getreideanbaufläche nach Jahr ~ Surfaces de céréales cultivées par année										
2000	94 109	45 741	22 006	10 306	1 404	5 067	3 643	...	394	182 669
2005	90 078	37 689	20 612	11 811	2 428	2 950	1 677	...	444	167 688
2010	86 910	28 949	16 898	10 274	4 136	1 789	2 248	34	275	151 513
2016	83 719	28 641	14 912	8 721	4 607	1 684	1 985	72	505	144 847
2017	81 918	28 088	15 192	8 523	4 978	1 899	2 004	186	537	143 324
2018	82 324	27 897	15 700	7 960	5 367	1 628	1 855	233	669	143 634
2019	80 333	26 853	16 015	7 683	5 692	1 713	1 905	311	940	141 445
2020	78 722	27 808	17 655	7 457	5 933	1 793	1 798	240	821	142 226
<b>2021</b>	<b>82 434</b>	<b>28 008</b>	<b>17 214</b>	<b>7 425</b>	<b>6 650</b>	<b>1 918</b>	<b>1 824</b>	<b>283</b>	<b>639</b>	<b>146 395</b>

Getreideanbaufläche 2021 nach Kanton ~ Surfaces de céréales cultivées 2021 par canton

ZH	7 905	2 680	2 082	595	570	213	122	38	48	14 253
BE	12 813	5 767	2 694	1 488	1 629	476	217	44	70	25 196
LU	3 582	2 190	1 053	385	942	83	24	20	17	8 295
UR	-	1	-	-	-	-	-	-	-	1
SZ	49	35	5	4	8	0	0	-	1	103
OW	3	2	-	-	-	-	-	-	-	5
NW	-	-	-	-	-	-	-	-	-	-
GL	14	4	-	-	3	-	-	-	-	20
ZG	349	138	178	31	62	2	1	2	0	764
FR	7 322	2 318	1 150	1 312	337	242	305	14	54	13 054
SO	2 886	1 291	581	377	375	110	63	5	7	5 696
BS/BL	1 842	706	217	245	344	69	43	9	9	3 484
SH	3 203	1 077	412	219	273	68	134	9	45	5 439
AR	1	1	-	-	4	1	-	-	-	7
AI	-	1	-	-	7	-	-	-	1	9
SG	803	342	455	53	71	11	2	1	7	1 746
GR	491	284	50	45	42	13	38	-	19	982
AG	8 054	2 894	1 945	408	945	115	161	33	26	14 581
TG	5 268	1 559	1 466	146	374	87	22	8	23	8 953
TI	235	39	226	28	2	-	12	-	46	588
VD	19 468	4 126	3 770	1 374	292	208	378	49	175	29 840
VS	467	71	263	30	15	6	136	-	20	1 009
NE	1 365	601	51	327	49	60	28	6	25	2 512
GE	2 671	550	344	40	20	31	34	5	20	3 715
JU	3 643	1 333	272	320	285	123	102	39	26	6 143

Bundesamt für Statistik (BFS),  
landwirtschaftliche Betriebszählungen und  
landwirtschaftliche Betriebsstrukturerhebungen

Office fédéral de la statistique (OFS),  
recensements des exploitations agricoles et  
relevés des structures agricoles

## 2. Pflanzenbau ~ Production végétale

### 2.6 Bio-Getreideanbaufläche Surface cultivée en céréales biologiques

Inklusive Reis; in Hektaren ~ Y compris le riz; en hectares

	Weizen	Gerste	Körnermais	Triticale	Dinkel	Hafer	Roggen	Hirse	Andere Getreide	Total
	Blé	Orge	Maïs grain	Triticale	Épeautre	Avoine	Seigle	Millet	Autres céréales	
Getreideanbaufläche nach Jahr ~ Surfaces de céréales cultivées par année										
2000	1 684	809	240	159	421	203	209	...	31	3 757
2005	2 392	791	401	308	761	187	242	...	56	5 138
2010	2 584	659	392	295	834	195	250	29	23	5 260
2016	4 690	984	771	531	1 136	355	311	63	139	8 980
2017	5 455	1 160	1 182	688	1 190	451	341	177	215	10 858
2018	6 234	1 109	1 692	731	1 373	414	406	215	254	12 429
2019	7 161	1 058	2 138	605	1 394	569	552	301	348	14 126
2020	7 712	1 162	2 580	561	1 532	635	500	232	346	15 261
<b>2021</b>	<b>8 158</b>	<b>1 258</b>	<b>2 387</b>	<b>566</b>	<b>1 835</b>	<b>720</b>	<b>437</b>	<b>273</b>	<b>339</b>	<b>15 972</b>

Getreideanbaufläche 2021 nach Kanton ~ Surfaces de céréales cultivées 2021 par canton

ZH	796	133	204	58	233	101	22	37	17	1 602
BE	1 046	190	232	81	358	141	66	43	36	2 193
LU	338	40	113	10	161	45	13	20	10	750
UR	-	-	-	-	-	-	-	-	-	-
SZ	8	3	-	0	5	0	0	-	1	17
OW	-	-	-	-	-	-	-	-	-	-
NW	-	-	-	-	-	-	-	-	-	-
GL	-	-	-	-	3	-	-	-	-	3
ZG	32	2	13	2	12	2	-	2	0	65
FR	496	98	111	91	85	53	48	11	14	1 008
SO	351	59	100	11	98	56	23	3	3	704
BS/BL	196	25	4	12	103	24	21	9	8	403
SH	111	25	32	11	31	10	7	9	20	256
AR	-	-	-	-	-	-	-	-	-	-
AI	-	-	-	-	-	-	-	-	-	-
SG	133	11	51	7	20	4	0	1	4	231
GR	158	121	8	9	32	6	28	-	9	370
AG	743	107	201	43	209	32	27	33	14	1 410
TG	1 001	153	347	52	139	66	4	8	17	1 787
TI	65	22	79	5	2	-	-	-	37	210
VD	1 428	122	553	87	124	83	108	49	88	2 643
VS	88	7	73	6	12	5	14	-	13	218
NE	85	19	14	21	32	13	14	3	18	219
GE	208	17	88	2	20	10	5	5	20	375
JU	875	106	164	57	156	66	37	38	8	1 509

Bundesamt für Statistik (BFS),  
landwirtschaftliche Betriebszählungen und  
landwirtschaftliche Betriebsstrukturerhebungen

Office fédéral de la statistique (OFS),  
recensements des exploitations agricoles et  
relevés des structures agricoles

## 2. Pflanzenbau ~ Production végétale

### 2.7 Anzahl Pflanzler und Anbau ausgewählter Kulturen Nombre des producteurs et superficies cultivées de quelques cultures

Extensive Produktion von Ackerkulturen <sup>1</sup> Grandes cultures extensives <sup>1</sup>						Zuckerrüben (Vertragsanbau) Betteraves sucrières (contractuelles)		Tabak (Konvention) Tabac (convention)	
Pflanzler Producteurs	Anbaufläche, ha Superficie cultivée, ha					Pflanzler Producteurs	Anbaufläche, ha Superficie cultivée, ha	Pflanzler Producteurs	Anbaufläche, ha Superficie cultivée, ha
	Brotgetreide Céréales panif.	Futtergetreide Céréales fourr.	Raps Colza	Total					
2000	20 482	41 508	38 727	3 342	83 577	7 460	18 056	410	651
2001	19 217	40 798	36 740	4 039	81 577	7 351	17 703	393	653
2002	18 403	41 821	33 335	4 984	80 140	7 190	18 331	377	648
2003	17 784	39 604	33 177	5 644	78 425	7 075	17 675	331	680
2004	17 263	40 877	31 249	5 236	77 361	7 247	18 837	324	671
2005	16 928	42 744	31 644	4 714	79 102	7 120	18 477	311	644
2006	16 414	41 560	31 783	4 730	78 074	7 046	18 719	306	578
2007	15 826	41 618	29 814	5 481	76 913	6 917	21 159	288	511
2008	15 474	43 349	27 755	5 548	76 653	6 765	20 666	263	514
2009	14 847	44 518	24 885	3 531	72 934	6 481	20 794	233	530
2010	14 603	45 215	24 674	3 765	73 654	6 146	18 068	227	548
2011	14 280	45 248	24 411	3 089	72 747	6 129	19 762	209	522
2012	14 278	47 538	24 022	2 937	74 497	6 004	19 623	209	464
2013	14 060	48 490	24 107	2 859	75 456	5 876	20 105	191	474
2014	14 326	...	...	...	79 697	5 777	21 286	183	467
2015	14 311	...	...	...	83 704	5 517	20 227	167	450
2016	14 362	...	...	...	85 868	5 220	19 872	161	446
2017	14 074	...	...	...	85 354	4 916	19 627	163	459
2018	14 189	...	...	...	88 055	4 628	18 984	150	428
2019	14 189	...	...	...	88 055	4 281	17 779	143	398
<b>2020</b>	<b>13 835</b>	...	...	...	<b>84 748</b>	<b>4 223</b>	<b>17 901</b>	<b>135</b>	<b>392</b>

Pflanzler und Flächen 2020 nach Kanton ~ Producteurs et surfaces 2020 par canton

ZH	1 384	...	...	...	7 577	663	2 509	11	15
BE	3 510	...	...	...	12 794	1 053	3 648	3	5
LU	1 038	...	...	...	3 461	37	102	13	16
UR	-	...	...	...	-	-	-	-	-
SZ	12	...	...	...	16	-	-	-	-
OW	-	...	...	...	-	-	-	-	-
NW	-	...	...	...	-	-	-	-	-
GL	2	...	...	...	2	-	-	-	-
ZG	65	...	...	...	195	1	2	-	-
FR	1 061	...	...	...	7 090	295	1 465	52	178
SO	587	...	...	...	3 507	166	568	-	-
BS/BL	429	...	...	...	2 306	16	78	-	-
SH	295	...	...	...	2 345	222	1 101	-	-
AR	-	...	...	...	-	-	-	-	-
AI	14	...	...	...	16	-	-	-	-
SG	218	...	...	...	608	17	40	-	-
GR	223	...	...	...	685	4	11	-	-
AG	1 398	...	...	...	7 743	344	1 189	2	2
TG	811	...	...	...	4 221	529	1 873	4	7
TI	42	...	...	...	215	-	-	-	-
VD	1 771	...	...	...	21 624	723	4 405	38	137
VS	93	...	...	...	354	10	77	-	-
NE	199	...	...	...	2 257	21	97	-	-
GE	175	...	...	...	3 352	18	148	-	-
JU	508	...	...	...	4 379	98	572	12	33

<sup>1</sup> Getreide und Raps, ab 2014 zusätzlich Sonnenblumen, Eiweisserbsen und Ackerbohnen

<sup>1</sup> Céréales et colza, dès 2014 en outre tournesols, pois protéagineux et féveroles

Bundesamt für Landwirtschaft, Agrarbericht;  
Zuckerfabriken Aarberg und Frauenfeld AG;  
Bundesamt für Zoll und Grenzsicherheit (BAZG)

Office fédéral de l'agriculture (OFAG), Rapport agricole;  
Sucreries Aarberg et Frauenfeld SA;  
Office fédéral de la douane et de la sécurité des frontières (OFDF)

## 2. Pflanzenbau ~ Production végétale

### 2.8 Ackerland Terres assolées

In Hektaren, ohne nichtlandwirtschaftliche Hausgärten ~ En hectares, sans jardins potagers non agricoles

Kulturen	2000	2010	2018	2019	2020	2021	Cultures
<b>Getreide</b>	<b>182 669</b>	<b>151 513</b>	<b>143 634</b>	<b>141 445</b>	<b>142 226</b>	<b>146 395</b>	<b>Céréales</b>
Winterweizen (inkl. Hartweizen)	90 823	78 657	74 706	72 741	66 905	71 572	Blé d'automne
Sommerweizen	3 285	1 196	1 007	878	2 205	1 149	Blé de printemps
Futterweizen	...	7 057	6 612	6 715	9 613	9 713	Blé fourrager
Wintergerste	42 094	27 664	26 935	25 929	26 728	26 995	Orge d'automne
Sommergerste	3 647	1 285	963	925	1 080	1 012	Orge de printemps
Körnermais (inkl. Saatgut)	22 006	16 898	15 700	16 015	17 655	17 214	Maïs grain (y compris semences)
Triticale	10 306	10 274	7 960	7 683	7 457	7 425	Triticale
Dinkel	1 404	4 136	5 367	5 692	5 933	6 650	Épeautre
Hafer	3 643	2 248	1 855	1 905	1 798	1 824	Avoine
Roggen	5 067	1 789	1 628	1 713	1 793	1 918	Seigle
Emmer, Einkorn	63	82	284	430	330	283	Engrain, blé amidonnier
Mischel von Futtergetreide	291	170	222	266	256	199	Méteil de céréales fourragères
Hirse	...	34	233	311	240	213	Millet
Reis	...	...	89	90	90	62	Riz
Buchweizen	...	...	41	50	80	81	Sarrasin
Mischel von Brotgetreide	41	22	34	38	38	42	Méteil de céréales panifiables
Quinoa	...	...	...	66	26	41	Quinoa
<b>Hülsenfrüchte</b>	<b>2 892</b>	<b>3 816</b>	<b>5 910</b>	<b>5 492</b>	<b>5 555</b>	<b>5 485</b>	<b>Légumineuses à grain</b>
Futtererbsen (Eiweiss-)	2 581	3 483	3 891	3 550	3 573	3 436	Pois fourragers (protéagineux)
Ackerbohnen	275	274	1 003	1 002	957	722	Féveroles
Mischungen mit Getreide	...	...	752	649	679	836	Méteil avec des céréales
Lupinen	36	59	163	162	210	304	Lupin
Linsen	...	...	100	130	135	186	Lentilles
<b>Hackfrüchte</b>	<b>34 774</b>	<b>29 640</b>	<b>30 133</b>	<b>28 971</b>	<b>28 972</b>	<b>27 268</b>	<b>Plantes sarclées</b>
Zuckerrüben	17 725	17 842	18 578	17 555	17 602	16 186	Betteraves sucrières
Kartoffeln (inkl. Pflanzgut)	14 153	10 874	11 107	10 981	10 956	10 711	Pommes de terre (y compris semences)
Futterrüben	2 897	924	448	434	414	371	Betteraves fourragères
<b>Ölsaaten <sup>1</sup></b>	<b>18 880</b>	<b>26 634</b>	<b>30 303</b>	<b>30 620</b>	<b>31 315</b>	<b>32 408</b>	<b>Oléagineux <sup>1</sup></b>
Raps	14 343	21 806	22 811	22 697	24 509	24 970	Colza
Sonnenblumen	3 579	3 563	5 386	5 903	4 504	4 818	Tournesol
Soja	952	1 087	1 801	1 721	2 032	2 240	Soja
Lein	6	147	174	157	116	204	Lin
Ölkürbisse	...	31	62	83	85	113	Courges à huile
Andere Ölsaaten <sup>2</sup>	...	...	69	60	68	63	Autres oléagineux <sup>2</sup>
<b>Andere offene Ackerfläche</b>	<b>53 333</b>	<b>60 365</b>	<b>65 458</b>	<b>65 528</b>	<b>66 381</b>	<b>65 006</b>	<b>Autres terres ouvertes</b>
Silo- und Grünmais	40 486	46 759	47 003	46 692	46 847	45 667	Maïs à ensiler et vert
Freilandgemüse	8 459	9 460	12 127	11 876	12 128	12 359	Légumes de pleine terre
Bunt-/Rotationsbrache, Saum auf Ackerfläche	2 510	2 385	3 169	3 086	3 109	3 120	Jachère florale et tournante, ourlets sur terres assolées
Getreide siliert	...	...	288	493	563	533	Céréales ensilées
Einjährige Beeren (Erdbeeren)	325	413	509	499	500	407	Baies annuelles (fraises)
Tabak	681	569	461	428	424	403	Tabacs
Ackerschonstreifen	...	...	361	384	406	627	Bande culturale extensive
Sorghum	...	...	123	282	336	282	Sorgho
Hanf	144	5	126	289	291	299	Chanvre
Blühstreifen für Bestäuber	...	...	137	146	171	135	Bandes fleuries pour les pollinisateurs
Einjährige Gewürz- und Medizinalpflanzen	88	77	130	138	155	199	Plantes aromatiques et médicinales annuelles
Übrige Ackerkulturen <sup>3</sup>	639	697	1 026	1 215	1 452	974	Autres cultures des champs <sup>3</sup>
<b>Offene Ackerfläche</b>	<b>292 548</b>	<b>271 968</b>	<b>275 439</b>	<b>272 056</b>	<b>274 449</b>	<b>276 562</b>	<b>Terres ouvertes</b>
Kunstwiesen	115 490	131 401	122 222	126 248	124 887	118 476	Prairies artificielles
Saatgut (Futterbau)	292	359	478	490	506	492	Semences (herbagères)
<b>Ackerfläche</b>	<b>408 330</b>	<b>403 727</b>	<b>398 139</b>	<b>398 794</b>	<b>399 841</b>	<b>395 531</b>	<b>Terres assolées</b>

<sup>1</sup> Inkl. Anbau nachwachsender Rohstoffe

<sup>2</sup> Mohn, Saflor, Leindotter, Senf

<sup>3</sup> Einjährige gärtnerische Freilandkulturen, einjährige nachwachsende Rohstoffe, Permakultur, übrige offene Ackerfläche

<sup>1</sup> Y compris la production des matières premières renouvelables

<sup>2</sup> Pavot, carthame, cameline, moutarde

<sup>3</sup> Cultures horticoles de plein champ annuelles, matières premières renouvelables annuelles, permaculture, autres terres ouvertes

## 2. Pflanzenbau ~ Production végétale

### 2.9 Fläche der Dauerkulturen Surfaces des cultures permanentes

In Hektaren, ohne nichtlandwirtschaftliche Hausgärten ~ En hectares, sans jardins potagers non agricoles

Kulturen	2000	2010	2018	2019	2020	2021	Cultures
<b>Obstbaumkulturen <sup>1</sup></b>	<b>6 985</b>	<b>6 607</b>	<b>6 287</b>	<b>6 217</b>	<b>6 060</b>	<b>6 111</b>	<b>Cultures d'arbres fruitiers <sup>1</sup></b>
Äpfel	4 812	4 218	3 786	3 736	3 657	3 685	Pommes
Gala	471	819	947	935	874	955	Gala
Golden Delicious	1 275	748	446	418	360	379	Golden Delicious
Braeburn	69	330	333	333	322	331	Braeburn
Jonagold-Gruppe	426	246	172	161	133	128	Jonagold, groupe
Scifresh (Jazz®)	...	70	145	147	146	155	Scifresh (Jazz®)
Boskoop	261	137	142	139	135	149	Boskoop
Milwa (Diwa®, Junami®)	...	67	128	128	123	113	Milwa (Diwa®, Junami®)
Gravensteiner	213	140	92	91	...	85	Gravenstein
Übrige Sorten	2 098	1 660	1 379	1 384	1 564	1 245	Autres variétés
Birnen	956	831	783	765	734	731	Poires
Aprikosen	519	689	739	742	743	738	Abricots
Kirschen	424	485	587	595	525	528	Cerises
Zwetschgen und Pflaumen	228	342	323	317	305	304	Pruneaux et prunes
Nüsse	1	3	26	19	52	55	Noyers
Kiwi	17	18	19	19	21	26	Kiwis
Pfirsiche und Nektarinen	16	13	11	11	10	12	Pêches et nectarines
Quitten	9	7	11	11	12	11	Coings
Nashi <sup>2</sup>	3	1	2	1	1	0	Nashis <sup>2</sup>
<b>Strauchbeeren <sup>3,4</sup></b>	<b>250</b>	<b>286</b>	<b>427</b>	<b>446</b>	<b>450</b>	<b>450</b>	<b>Baies <sup>3,4</sup></b>
Himbeeren	143	149	168	170	171	175	Framboises
Heidelbeeren	18	46	93	104	108	106	Myrtilles
Aroniabeeren	...	...	64	77	70	67	Baies d'aronia
Brombeeren	31	28	34	32	33	32	Mûres
Johannisbeeren	40	30	33	34	34	35	Groseilles à grappe
Cassis	7	4	15	16	18	20	Cassis
Holunder	4	24	12	4	7	8	Sureau
Stachelbeeren	5	5	6	6	6	6	Groseilles à maquereau
Andere Beeren	2	0	2	2	2	2	Autres baies
<b>Tafeltrauben</b>	<b>...</b>	<b>...</b>	<b>19</b>	<b>17</b>	<b>...</b>	<b>...</b>	<b>Raisins de table</b>
<b>Reben <sup>1</sup></b>	<b>15 043</b>	<b>14 942</b>	<b>14 712</b>	<b>14 704</b>	<b>14 696</b>	<b>14 629</b>	<b>Vignes <sup>1</sup></b>
Weisse Sorten	7 092	6 326	6 361	6 385	6 427	6 443	Cépages blancs
Gutedel	...	4 044	3 672	3 656	3 606	3 573	Chasselas
Müller Thurgau	...	487	456	453	445	437	Müller Thurgau
Sylvaner	...	244	285	286	303	311	Rhin
Pinot gris	...	223	233	235	236	237	Pinot gris
Chardonnay	...	333	386	394	403	405	Chardonnay
übrige weisse Sorten	...	996	1 329	1 361	1 434	1 480	Autres cépages blancs
Rote Sorten	7 951	8 616	8 350	8 318	8 269	8 186	Cépages rouges
Blauburgunder	...	4 387	3 986	3 949	3 875	3 802	Pinot noir
Gamay	...	1 514	1 224	1 204	1 145	1 114	Gamay
Merlot	...	1 038	1 177	1 181	1 220	1 217	Merlot
Gamaret	...	390	434	436	439	436	Gamaret
übrige rote Sorten	...	1 287	1 528	1 549	1 589	1 617	Autres cépages rouges
<b>Übrige Dauerkulturen <sup>5</sup></b>	<b>1 937</b>	<b>2 362</b>	<b>2 907</b>	<b>2 834</b>	<b>2 898</b>	<b>2 887</b>	<b>Autres cultures pérennes <sup>5</sup></b>
Baumschul- und Zierpflanzen	1 180	987	995	889	924	858	Plantas de pépinières
Christbäume	326	561	692	701	710	718	Sapins de Noël
Spargel	...	295	458	468	480	512	Asperges
Gepflegte Kastanienhaine	...	...	333	347	341	353	Châtaigneraies entretenues
Mehrfährige Gewürz- und Medizinalpflanzen	125	190	205	212	231	228	Plantas aromatiques et médicinales pluriannuelles
Rhabarber	...	86	111	110	109	116	Rhubarbe
Mehrfährige nach- wachsende Rohstoffe	267	224	93	86	82	81	Matières premières renouvelables pluriannuelles
Hopfen	39	19	20	21	21	21	Houblon

<sup>1</sup> Bundesamt für Landwirtschaft (BLW)

<sup>2</sup> Bis 2019 inklusiv Mini-Kiwis (Kiwai)

<sup>3</sup> Schweizerischer Obstverband (SOV)

<sup>4</sup> Inkl. Genfer Freizone

<sup>5</sup> Bundesamt für Statistik (BFS)

<sup>1</sup> Office fédéral de l'agriculture (OFAG)

<sup>2</sup> Jusqu'à 2019 y compris le mini-kiwi (kiwai)

<sup>3</sup> Fruit-Union Suisse (FUS)

<sup>4</sup> Y compris zone franche de Genève

<sup>5</sup> Office fédéral de la statistique (OFS)

Verschiedene Quellen

Sources diverses



## 2. Pflanzenbau ~ Production végétale

### 2.10 Anbaufläche der Obst- und Beerenkulturen nach Region Surfaces des cultures fruitières et baies par région

In Hektaren, ohne Genfer Freizone ~ En hectares, sans zone franche de Genève

Kultur / Region	2005	2010	2018	2019	2020	2021	Culture / Région
<b>Äpfel</b>	<b>4 315</b>	<b>4 218</b>	<b>3 786</b>	<b>3 736</b>	<b>3 657</b>	<b>3 685</b>	<b>Pommes</b>
Ostschweiz (TG, SG)	1 494	1 505	1 361	1 341	1 335	1 342	Suisse orientale (TG, SG)
Wallis	1 227	1 188	1 052	1 033	1 007	995	Valais
Genferseegebiet (VD, GE)	717	692	610	596	584	636	Région Arc lémanique (VD, GE)
Übrige Gebiete	876	832	764	766	731	712	Autres régions
<b>Birnen</b>	<b>946</b>	<b>831</b>	<b>783</b>	<b>765</b>	<b>734</b>	<b>731</b>	<b>Poires</b>
Wallis	503	420	329	314	313	298	Valais
Ostschweiz (TG, SG)	213	219	265	262	249	254	Suisse orientale (TG, SG)
Genferseegebiet (VD, GE)	72	51	53	54	47	60	Région Arc lémanique (VD, GE)
Übrige Gebiete	158	142	135	135	125	120	Autres régions
<b>Aprikosen</b>	<b>602</b>	<b>689</b>	<b>739</b>	<b>742</b>	<b>742</b>	<b>738</b>	<b>Abricots</b>
Thurgau	...	8	12	12	12	12	Thurgovie
Wallis	588	664	708	708	707	699	Valais
Waadt	5	5	4	4	4	5	Vaudois
Übrige Gebiete	9	12	15	18	19	22	Autres régions
<b>Kirschen</b>	<b>442</b>	<b>485</b>	<b>587</b>	<b>598</b>	<b>523</b>	<b>528</b>	<b>Cerises</b>
Nordwestschweiz (AG, BL, BS, SO)	258	272	279	279	223	216	Suisse du Nord-Ouest (AG, BL, BS, SO)
Ostschweiz (TG, SG, ZH)	63	88	128	128	121	128	Suisse orientale (TG, SG, ZH)
Zentralschweiz (LU, SZ, ZG, OW)	55	54	58	60	54	53	Suisse centrale (LU, SZ, ZG, OW)
Bern	32	36	56	60	54	53	Berne
Westschweiz (VS, VD, GE, NE)	28	30	57	61	62	69	Suisse romande (VS, VD, GE, NE)
Übrige Gebiete	5	6	9	9	8	8	Autres régions
<b>Zwetschgen</b>	<b>311</b>	<b>342</b>	<b>323</b>	<b>317</b>	<b>299</b>	<b>304</b>	<b>Prunes</b>
Nordwestschweiz (AG, BL, BS, SO)	105	110	107	105	93	92	Suisse du Nord-Ouest (AG, BL, BS, SO)
Ostschweiz (TG, SG, ZH)	68	84	83	82	79	75	Suisse orientale (TG, SG, ZH)
Wallis	34	36	32	33	35	37	Valais
Westschweiz (VD, GE, NE)	34	41	35	34	39	49	Suisse romande (VD, GE, NE)
Zentralschweiz (LU, SZ, ZG, OW)	34	29	25	24	20	19	Suisse centrale (LU, SZ, ZG, OW)
Bern	20	26	29	28	26	25	Berne
Übrige Gebiete	17	16	12	10	6	7	Autres régions
<b>Erdbeeren</b>	<b>429</b>	<b>421</b>	<b>511</b>	<b>511</b>	<b>520</b>	<b>515</b>	<b>Fraises</b>
Ostschweiz (TG, SG, GR, SH, ZH)	147	156	212	213	215	218	Suisse orientale (TG, SG, GR, SH, ZH)
Mittelland (AG, BL, BS, SO, BE)	137	135	172	176	177	177	Plateau suisse (AG, BL, BS, SO, BE)
Westschweiz (VD, GE, NE, FR, JU)	49	46	46	42	47	43	Suisse romande (VD, GE, NE, FR, JU)
Wallis	53	46	44	43	46	43	Valais
Zentralschweiz (LU, SZ, ZG, TI)	44	38	38	37	35	34	Suisse centrale (LU, SZ, ZG, TI)

Bundesamt für Landwirtschaft (BLW);  
Schweizerischer Obstverband (SOV)

Office fédéral de l'agriculture (OFAG);  
Fruit-Union Suisse (FUS)

## 2. Pflanzenbau ~ Production végétale

### 2.11 Spezialisierte Gartenbaubetriebe Exploitations horticoles spécialisées

Spezialisierte Gartenbaubetriebe ~ Exploitations horticoles spécialisées								
Anzahl Betriebe Nombre des exploitations	LN	Spezialisierte Unterglas-Gartenbaubetriebe		Spezialisierte Freiland-Gartenbaubetriebe		Sonstige Gartenbaubetriebe		
	SAU	Exploitations horticoles spécialisées dans cultures sous serre		Exploitations horticoles spécialisées dans cultures de plein air		Exploitations spécialisées dans d'autres types d'horticulture		
		Betriebe	LN ~ SAU	Betriebe	LN ~ SAU	Betriebe	LN ~ SAU	
	ha	Exploitations	ha	Exploitations	ha	Exploitations	ha	

#### Gartenbaubetriebe nach Jahr ~ Exploitations horticoles par année

2000	1 615	13 148	520	1 530	500	7 335	595	4 283
2010	1 373	16 288	386	1 425	558	10 386	429	4 477
2016	1 278	19 533	288	764	709	15 685	281	3 083
2017	1 264	19 543	287	803	686	15 457	291	3 284
2018	1 019	19 412	214	687	592	15 892	213	2 833
2019	1 209	20 135	239	793	689	16 153	281	3 188
2020	1 223	20 874	228	743	704	16 636	291	3 495
<b>2021</b>	<b>1 287</b>	<b>22 236</b>	<b>226</b>	<b>747</b>	<b>771</b>	<b>18 322</b>	<b>290</b>	<b>3 167</b>

#### Gartenbaubetriebe 2021 nach Kanton ~ Exploitations horticoles 2021 par canton

ZH	190	3 590	34	151	117	3 041	39	397
BE	241	3 843	29	42	178	3 427	34	373
LU	47	389	16	63	19	162	12	165
UR	-	-	-	-	-	-	-	-
SZ	6	66	1	5	2	19	3	42
OW	2	1	1	0	1	1	-	-
NW	-	-	-	-	-	-	-	-
GL	2	14	2	14	-	-	-	-
ZG	6	83	1	13	3	46	2	24
FR	88	1 922	5	3	70	1 810	13	109
SO	20	454	2	4	17	444	1	6
BS/BL	24	389	8	42	11	294	5	53
SH	9	231	1	0	5	146	3	85
AR	5	12	1	0	3	11	1	1
AI	-	-	-	-	-	-	-	-
SG	88	1 642	6	14	69	1 495	13	133
GR	21	244	7	68	10	153	4	23
AG	153	2 884	27	46	99	2 539	27	299
TG	114	2 251	16	32	69	1 878	29	340
TI	59	510	16	49	12	141	31	321
VD	122	2 835	22	88	62	2 272	38	475
VS	19	310	8	10	6	259	5	42
NE	6	29	2	2	2	21	2	6
GE	59	494	21	100	13	147	25	246
JU	6	42	-	-	3	14	3	28

#### Gartenbaubetriebe 2021 nach Grössenklasse ~ Exploitations horticoles 2021 par classe de grandeur

< 3	328	396	158	130	86	137	84	129
3 - 10	297	1 794	48	259	152	970	97	565
10 - 20	272	3 982	14	199	206	3 039	52	744
20 - 30	203	5 002	5	122	158	3 889	40	990
30 - 50	105	3 959	1	36	92	3 488	12	434
50 <	82	7 103	-	-	77	6 798	5	305

#### Gartenbaubetriebe 2021 nach Zone ~ Exploitations horticoles 2021 par zone

T/P	1 158	21 202	201	633	701	17 630	256	2 939
H/C	66	706	15	58	34	494	17	153
B/M 1	39	184	4	1	26	144	9	39
B/M 2	14	61	2	1	7	46	5	14
B/M 3	8	59	2	29	3	8	3	21
B/M 4	2	24	2	24	-	-	-	-

## 2. Pflanzenbau ~ Production végétale

### 2.12 Spezialisierte Gartenbaubetriebe, Kulturen und Anbauformen Exploitations horticoles spécialisées, cultures et manière de cultiver

Anzahl Betriebe Nombre des exploitations	LN, ha SAU, ha	davon Gemüsekulturen, ha dont cultures maraichères, ha				davon gärtnerische Kulturen, ha dont cultures horticoles, ha					
		Freiland Plein champ		in geschütztem Anbau cultures sous abri		Ziersträucher, Ziergehölze, Zierstauden  Pépinières ornementales et arbustes ornementaux	Übrige Baum- schulen  Autres pépinières	Einjährige gärtnerische Freiland- kulturen  Cultures horti- coles annuelles de plein champ	in geschütztem Anbau cultures sous abri		
Gemüse  Maraichères	Konserven- gemüse  Maraichère pour la consERVE	mit festem Fundament  avec fonda- tions per- manentes	ohne festes Fundament  sans fonda- tions per- manentes	mit festem Fundament  avec fonda- tions per- manentes	ohne festes Fundament  sans fonda- tions per- manentes						

#### Gartenbaubetriebe und Flächen nach Jahr ~ Exploitations horticoles et surfaces par année

2000	1 249	10 601	4 573	129	134	243	58	17	275	226	28
2010	1 373	16 288	5 583	31	204	217	171	141	77	578	251
2016	1 278	19 533	6 845	84	190	203	202	109	68	523	313
2017	1 264	19 543	7 015	100	200	215	212	99	60	505	356
2018	1 019	19 412	7 092	102	203	190	193	81	52	369	294
2019	1 209	20 135	7 018	100	223	198	217	73	41	407	355
2020	1 223	20 874	7 228	98	228	196	186	71	42	423	343
<b>2021</b>	<b>1 287</b>	<b>22 236</b>	<b>7 527</b>	<b>101</b>	<b>224</b>	<b>184</b>	<b>189</b>	<b>80</b>	<b>41</b>	<b>301</b>	<b>385</b>

#### Gartenbaubetriebe und Flächen 2021 nach Kanton ~ Exploitations horticoles et surfaces 2021 par canton

ZH	190	3 590	1 399	13	24	15	39	28	6	70	111
BE	241	3 843	1 403	6	7	17	27	8	3	27	101
LU	47	389	89	4	8	5	10	4	12	10	17
UR	-	-	-	-	-	-	-	-	-	-	-
SZ	6	66	15	-	2	4	1	-	0	0	0
OW	2	1	1	-	-	-	0	0	0	-	-
NW	-	-	-	-	-	-	-	-	-	-	-
GL	2	14	-	-	-	-	-	0	0	-	-
ZG	6	83	9	-	0	-	1	-	0	3	-
FR	88	1 922	766	7	3	19	1	0	0	4	19
SO	20	454	146	2	-	3	1	1	0	7	0
BS/BL	24	389	81	-	2	2	4	2	1	11	2
SH	9	231	36	3	0	0	-	0	-	9	-
AR	5	12	1	-	-	0	0	0	0	-	-
AI	-	-	-	-	-	-	-	-	-	-	-
SG	88	1 642	427	13	3	5	10	1	0	10	22
GR	21	244	28	0	-	1	0	3	3	5	0
AG	153	2 884	913	40	27	15	36	5	5	14	63
TG	114	2 251	814	13	36	3	2	3	2	52	25
TI	59	510	149	-	17	42	15	1	0	3	6
VD	122	2 835	1 077	0	45	18	37	14	4	26	18
VS	19	310	51	-	3	10	-	3	0	-	-
NE	6	29	1	-	-	0	0	0	0	3	-
GE	59	494	113	0	45	23	4	6	3	49	1
JU	6	42	10	-	0	1	-	-	-	-	-

#### Gartenbaubetriebe und Flächen 2021 nach Grösseklasse ~ Exploitations horticoles et surfaces 2021 par classe de grandeur

< 3	328	396	69	1	11	21	18	36	15	25	29
3 - 10	297	1 794	362	0	50	47	44	24	20	102	69
10 - 20	272	3 982	1 018	8	59	40	39	5	3	91	113
20 - 30	203	5 002	1 303	32	16	26	37	1	2	73	88
30 - 50	105	3 959	1 367	18	11	13	39	3	1	10	1
50 <	82	7 103	3 408	44	77	37	12	10	-	0	86

#### Gartenbaubetriebe und Flächen 2021 nach Zone ~ Exploitations horticoles et surfaces 2021 par zone

T/P	1 158	21 202	7 360	101	221	177	179	76	40	288	377
H/C	66	706	141	-	2	4	8	3	1	8	4
B/M 1	39	184	20	-	0	1	1	0	0	1	3
B/M 2	14	61	4	-	-	1	0	1	0	-	1
B/M 3	8	59	2	0	-	0	0	0	0	5	-
B/M 4	2	24	-	-	-	-	-	-	0	-	-

## 2. Pflanzenbau ~ Production végétale

### 2.13 Anbaufläche von Frisch- und Lagergemüse nach Jahren Surfaces de légumes frais et de garde par année

In Hektaren; die Flächen sind nicht vergleichbar mit den Angaben der Betriebsstrukturerhebung des BFS.

Die Flächen können während des Jahres mehrfach belegt werden.

En hectares; les surfaces ne peuvent pas être comparées avec les données du relevé des structures de l'OFS.

Les surfaces peuvent être cultivées plusieurs fois par an.

Gemüseart	2010	2015	2018	2019	2020	2021	Type de légume
Salate	3 698	3 753	3 715	3 645	3 754	3 677	Salades
Chicorée Witloof	337	327	386	377	415	427	Chicorée Witloof
Cicorino	217	184	172	180	179	180	Cicorino
Eichenlaub	202	263	280	283	314	292	Feuilles de chêne
Eisbergsalate	728	816	832	787	882	819	Salades iceberg
Endivien	277	278	225	249	200	189	Endives
Kopfsalate	761	714	705	670	689	715	Laitues pommées
Nüsslisalat	562	607	561	546	543	540	Rampon
Übrige Salate	614	563	554	553	532	514	Autres salades
Tomaten	216	186	185	176	181	180	Tomates
Kohlgemüse	1 740	1 889	2 239	2 121	2 182	2 196	Choux
Blumenkohl	485	541	623	613	640	623	Chou-fleur
Broccoli	395	597	782	707	732	752	Broccoli
Übrige Kohlgemüse	861	751	833	801	810	821	Autres choux
Wurzel- und Knollengemüse	1 284	1 322	1 374	1 344	1 399	1 387	Légumes-racines et -tubercules
Fenchel	324	340	358	348	344	337	Fenouil
Radieschen	149	143	143	146	149	146	Radis
Sellerie (inkl. Stangensellerie)	323	341	355	345	375	373	Céleri (y compris céleri-branche)
Übrige Wurzel- und Knollengemüse	489	498	518	506	531	531	Autres légumes-rac./-tub.
Zwiebeln	1 013	985	1 132	1 181	1 263	1 362	Oignons
Lauch	391	392	419	388	408	437	Poireau
Karotten	1 428	1 832	2 011	2 093	2 099	2 059	Carottes
Gurken	85	82	82	88	95	99	Concombres
Küchenkräuter	168	177	202	195	106	218	Herbes potagères
Petersilie (inkl. Wurzel-)	94	89	90	92	106	99	Persil (y compris persil-racine)
Übrige Küchenkräuter	74	88	112	103	121	119	Autres herbes potagères
Zucchini	244	283	330	314	304	318	Courgettes
Hülsenfrüchte	326	424	434	462	491	462	Légumineuses
Andere Gemüse	904	1 314	1 565	1 634	1 735	1 733	Autres légumes
<b>Total</b>	<b>11 499</b>	<b>12 641</b>	<b>13 689</b>	<b>13 640</b>	<b>14 137</b>	<b>14 129</b>	<b>Total</b>

Schweizerische Zentralstelle für Gemüsebau und Spezialkulturen (SZG)

Centrale suisse la culture maraîchère et des cultures spéciales (CCM)

## 2. Pflanzenbau ~ Production végétale

### 2.14 Erträge der Pflanzenkulturen, ohne Obstbau Les rendements des végétaux, sans arboriculture

Verwendbare Produktion durch Anbaufläche; in Kilogramm pro Are  
Production utilisable divisée par la superficie cultivée; en kilogramme par are

Produkte	2000	2010	2019	2020	2021 *	Produits
<b>Getreide</b>						<b>Céréales</b>
Weichweizen	59.6	58.4	58.9	64.1	53.3	Froment tendre
Winterweizen	59.8	57.7	58.5	63.9	53.3	Froment d'automne
Sommerweizen	53.5	51.0	42.3	44.9	44.6	Froment de printemps
Futterweizen	...	64.8	65.0	70.3	54.3	Froment fourrager
Dinkel	49.9	38.9	39.9	39.8	30.7	Épeautre
Roggen	61.5	61.0	58.7	57.5	43.6	Seigle
Hirse	...	28.8	47.2	33.4	32.2	Millet
Mischel von Brotgetreide	60.4	61.1	57.4	54.2	43.7	Méteil de céréales panifiables
Gerste	59.9	60.1	70.4	69.1	60.6	Orge
Wintergerste	60.9	60.5	71.0	69.9	61.4	Orge d'automne
Sommergerste	48.5	51.8	52.7	48.0	38.4	Orge de printemps
Hafer	51.9	49.9	56.3	49.7	38.4	Avoine
Mischel von Futtergetreide	50.2	51.9	50.7	53.1	37.9	Mélanges de céréales fourragères
Körnermais	96.5	94.3	109.0	110.0	78.6	Maïs grain
Triticale	62.2	56.8	60.2	62.9	50.8	Triticale
<b>Hülsenfrüchte</b>						<b>Légumes secs</b>
Futtererbsen (Eiweiss-)	34.3	41.7	36.2	28.5	19.4	Pois fourragers (protéagineux)
Ackerbohnen	40.9	31.0	31.6	20.2	21.3	Féveroles
Lupinen	...	32.3	33.9	23.8	19.4	Lupins
<b>Hackfrüchte</b>						<b>Plantes sarclées</b>
Kartoffeln (inbegr. Saatgut)	426.0	387.0	377.0	447.0	320.0	Pommes de t. (y compris semences)
Zuckerrüben <sup>1</sup>	780.0	720.6	815.6	729.3	671.0	Betteraves sucrières <sup>1</sup>
Futterrüben (Runkeln, Halbzuckerrüben)	894.0	866.5	809.9	725.2	651.8	Betteraves fourragères
<b>Ölsaaten</b>						<b>Graines et fruits oléagineux</b>
Raps <sup>1</sup>	29.8	31.1	29.9	35.9	30.8	Colza <sup>1</sup>
Sonnenblumen <sup>1</sup>	32.8	29.8	30.0	27.3	23.1	Tournesol <sup>1</sup>
Soja <sup>1</sup>	38.3	28.3	31.1	25.8	26.0	Soja <sup>1</sup>
<b>Weintrauben</b>	<b>107.4</b>	<b>87.4</b>	<b>84.4</b>	<b>72.0</b>	<b>52.8</b>	<b>Raisin de cuve</b>
Rote Trauben	96.4	79.8	75.2	66.3	47.2	Raisin rouge
Weisse Trauben	119.7	97.7	96.3	79.2	60.0	Raisin blanc
Tabak (getrocknete Blätter) <sup>1</sup>	18.2	21.8	21.9	23.6	15.0	Tabacs (séchés) <sup>1</sup>
Gemüse	299.0	364.0	304.6	313.8	255.9	Légumes
Hopfen (Trocken-) <sup>1</sup>	22.4	21.6	17.5	19.9	21.1	Houblon séché <sup>1</sup>
Silomais	456.0	478.0	550.3	572.6	588.2	Maïs à ensiler

<sup>1</sup> Erträge ermittelt als Verhältnis der abgelieferten Ware zur Anbaufläche

<sup>1</sup> Rendements déterminés en tant que rapport entre la marchandise livrée et les surfaces cultivées

Agristat

Agristat

## 2. Pflanzenbau ~ Production végétale

### 2.15 Verwendbare Produktion der Pflanzenkulturen, ohne Obstbau Production utilisable des végétaux, sans arboriculture

Bruttoproduktion minus Verluste auf dem Feld und auf dem Betrieb; in Tonnen  
Production brute moins pertes sur le champ et dans l'exploitation; en tonnes

Produkte	2000	2010	2019	2020	2021 *	Produits
<b>Getreide (inklusive Saatgut)</b>						<b>Céréales (y compris semences)</b>
Weichweizen	561 200	507 469	472 936	500 986	435 188	Blé tendre
Winterweizen	543 600	442 671	425 607	423 477	377 300	Blé d'automne
Sommerweizen	17 600	6 104	3 709	9 897	5 125	Blé de printemps
Futterweizen	...	58 694	43 620	67 612	52 763	Blé fourrager
Gerste	274 100	174 113	189 096	192 050	169 718	Orge
Wintergerste	256 400	167 449	184 220	186 862	165 829	Orge d'automne
Sommergerste	17 700	6 664	4 876	5 188	3 889	Orge de printemps
Körnermais	212 400	143 502	174 627	219 692	98 216	Maïs grain
Triticale	64 100	58 332	46 260	46 872	37 747	Triticale
Dinkel	7 300	16 093	22 693	23 615	20 404	Épeautre
Roggen	22 400	13 708	11 184	10 333	7 948	Seigle
Hafer	26 300	8 932	9 646	8 905	7 359	Avoine
Mischel von Futtergetreide	1 500	883	1 349	1 358	809	Méteil de céréales fourragères
Mischel von Brotgetreide	200	135	217	205	185	Méteil de céréales panifiables
<b>Hülsenfrüchte</b>						<b>Légumes secs</b>
Futtererbsen (Eiweiss-)	9 000	14 500	12 838	10 171	6 667	Pois fourragers (protéagineux)
Ackerbohnen	1 100	900	3 163	1 930	1 542	Féveroles
Mischel von Hülsenfrüchten mit Getreide	...	...	2 142	2 877	2 839	Méteil de légumes secs avec des céréales
Lupinen	...	200	550	500	590	Lupinen
<b>Hackfrüchte</b>						<b>Plantes sarclées</b>
Kartoffeln (inbegr. Saatgut) <sup>1</sup>	600 600	421 000	413 984	488 638	342 752	Pommes de t. (y compris semences) <sup>1</sup>
Zuckerrüben <sup>2</sup>	1 408 448	1 302 055	1 454 536	1 304 494	1 102 116	Betteraves sucrières <sup>2</sup>
Futterrüben (Runkeln, Halbzuckerrüben)	259 000	80 000	35 000	30 000	24 000	Betteraves fourragères
Kohl-, Wasserrüben, Futtermöhren, usw.	17 900	17 400	12 300	10 900	6 700	Rutabagas, carottes et navets
<b>Ölsaaten</b>						<b>Graines et fruits oléagineux</b>
Raps <sup>2,3</sup>	42 742	67 900	67 843	88 083	77 030	Colza <sup>2,3</sup>
Sonnenblumen <sup>2,3</sup>	11 811	10 600	17 700	12 293	11 142	Tournesol <sup>2,3</sup>
Soja <sup>2</sup>	3 750	3 100	5 350	5 247	5 832	Soja <sup>2</sup>
Öllein	...	360	335	287	395	Lin oléagineux
Ölkürbisse (Kerne)	...	20	60	60	76	Courges à huile (graines)
<b>Gras (Trockensubstanz)</b>						<b>Herbe (matière sèche)</b>
Sömmerungsweiden	470 059	459 950	485 222	485 222	429 624	Alpages
Kunstpflanzen	1 384 680	1 504 199	1 584 176	1 581 032	1 330 959	Prairies artificielles
Zwischenfutter	137 647	123 861	135 489	137 998	123 258	Cultures dérobées
Naturwiesen und -weiden	3 915 059	3 502 244	3 435 667	3 417 129	3 114 682	Prairies naturelles et pâturages
Silo- und Grünmais (Trockensubstanz)	541 756	698 764	879 772	958 400	955 529	Maïs vert et à ensiler (matière sèche)
Stroh (frische Substanz)	734 000	522 000	549 000	466 000	431 000	Paille (matière fraîche)
Rote Weintrauben	76 757	68 783	62 587	54 849	38 602	Raisin de cuve rouge
Weisse Weintrauben <sup>4</sup>	85 012	61 795	61 474	50 891	38 688	Raisin de cuve blanc <sup>4</sup>
Tabak (getrocknete Blätter) <sup>2</sup>	1 182	1 183	865	940	588	Tabacs (séchés) <sup>2</sup>
Gemüse	310 278	364 423	380 414	403 979	335 125	Légumes
Hopfen (Trocken-) <sup>2</sup>	50	40	37	42	45	Houblon séché <sup>2</sup>
Medizinalepflanzen und Gewürze (getrocknet)	263	325	370	386	296	Plantes médicinales et aromatiques (séchées)
Chinaschilf, Hanf, Kenaf (Stengel-Trockensubstanz)	2 810	2 150	830	790	842	Roseau de Chine, chanvre, kénaf (tiges, matière sèche)

1 Verwendbare Produktion der Kartoffeln = Bruttoproduktion minus Verlust auf dem Feld

2 Abgelieferte Ware

3 Inbegriffen nachwachsende Rohstoffe

4 Bis 2005 inbegriffen Chasselas-Tafeltrauben

1 Production utilisable de pommes de terre = production brute moins les pertes dans les champs

2 Quantités livrées

3 Y compris matières premières renouvelables

4 Jusqu'à 2005 y compris le chasselas de table

## 2. Pflanzenbau ~ Production végétale

### 2.16 Erträge im Obstbau Les rendements en arboriculture

Verwendbare Produktion durch Anbaufläche; in kg/a ~ Production utilisable divisée par la superficie cultivée; en kg/a

Obstarten	2000	2010	2018	2019	2020	2021 *	Espèces
<b>Aus Obstbaumkulturen</b>							<b>Des cultures fruitières</b>
Äpfel	347	301	441	370	385	306	Pommes
Birnen	258	211	330	307	330	263	Poires
Kiwi	235	118	252	156	197	170	Kiwis
<b>Aus Beerenkulturen</b>							<b>Des cultures de baies</b>
Erdbeeren	186	173	161	167	174	165	Fraises
Himbeeren	73	101	180	186	211	196	Framboises
Brombeeren	146	170	230	257	319	267	Mûres
Johannisbeeren	92	173	148	124	166	136	Groseilles rouges
Stachelbeeren	97	146	107	97	98	52	Groseilles à maquereau
Heidelbeeren	92	54	39	54	51	53	Myrtilles
Cassis	92	63	29	10	16	9	Cassis

Agristat

Agristat

### 2.17 Verwendbare Produktion im Obstbau Production utilisable en arboriculture

In Tonnen ~ En tonnes

Obstarten	2000	2010	2018'	2019'	2020	2021 *	Espèces
<b>Feldobstbau</b>	<b>299 998</b>	<b>97 353</b>	<b>164 747</b>	<b>72 604</b>	<b>115 527</b>	<b>91 794</b>	<b>Prés-vergers</b>
Äpfel	207 897	74 841	132 220	58 132	96 383	55 015	Pommes
Birnen	92 101	22 512	32 527	14 472	19 823	12 346	Poires
<b>Obstbaumkulturen</b>	<b>191 731</b>	<b>144 350</b>	<b>192 940</b>	<b>161 610</b>	<b>165 093</b>	<b>132 157</b>	<b>Vergers intensifs</b>
Äpfel	167 087	126 800	167 108	138 101	140 849	112 896	Pommes
Birnen	24 644	17 550	25 832	23 509	24 244	19 261	Poires
<b>Obst, ohne Beeren</b>	<b>531 199</b>	<b>266 316</b>	<b>395 070</b>	<b>262 886</b>	<b>310 271</b>	<b>237 236</b>	<b>Fruits, sans baies</b>
Äpfel	374 984	201 641	299 328	196 233	237 232	167 911	Pommes
Birnen	116 745	40 062	58 359	37 981	44 067	31 607	Poires
Kirschen	19 065	7 301	11 605	10 184	8 780	3 874	Cerises
Zwetschgen und Pflaumen	8 377	5 663	12 738	7 198	9 446	3 021	Prunes de tous genres
Aprikosen	6 925	8 190	9 393	9 017	8 290	3 347	Abricots
Pfirsiche	364	204	204	223	215	173	Pêches
Quitten	998	631	694	631	685	671	Coings
Nüsse (grüne Ware)	3 270	2 401	2 451	2 370	2 218	1 923	Noix (verts)
Kiwi	400	213	474	296	422	421	Kiwis
Nashi	62	5	5	7	4	2	Nashis
Kiwai	9	5	33	16	7	10	Kiwais
<b>Beeren</b>	<b>10 375</b>	<b>10 196</b>	<b>12 977</b>	<b>13 605</b>	<b>15 041</b>	<b>14 170</b>	<b>Baies</b>
Erdbeeren	8 177	7 362	8 209	8 545	9 074	8 785	Fraises
Himbeeren	1 043	1 494	3 025	3 171	3 609	3 439	Framboises
Brombeeren	458	472	783	826	1 061	852	Mûres
Johannisbeeren	373	518	487	424	560	474	Groseilles à grappe
Stachelbeeren	46	77	64	62	58	33	Groseilles à maquereau
Heidelbeeren	162	247	366	561	650	568	Myrtilles
Holunder, Andere	53	...	...	...	...	...	Sureau, autres
Cassis	63	26	43	16	30	19	Cassis

Agristat

Agristat

## 2. Pflanzenbau ~ Production végétale

### 2.18 Äpfel- und Birnenproduktion nach Regionen Production de pommes et de poires par région

In Tonnen ~ En tonnes

Kulturen / Regionen	2005	2010	2019	2020	2021*	Cultures / Régions
<b>Verwendbare Produktion Äpfel</b>	<b>212 996</b>	<b>201 641</b>	<b>196 233</b>	<b>236 526</b>	<b>188 147</b>	<b>Production utilisable de pommes</b>
<b>davon Tafeläpfel aus Kulturen</b>	<b>102 900</b>	<b>100 300</b>	<b>110 000</b>	<b>112 000</b>	<b>95 000</b>	<b>dont pommes de table provenant des cultures</b>
Genferseegebiet (VD, GE)	19 617	20 200	19 587	17 386	20 206	Région Arc lémanique (VD, GE)
Ostschweiz (TG, SG)	37 136	32 200	50 350	47 950	34 484	Suisse orientale (TG, SG)
Wallis	29 720	31 800	27 612	23 909	30 613	Valais
Übrige Gebiete	16 427	16 100	12 451	20 755	9 697	Autres régions
<b>Übrige Äpfel (Mostäpfel, Tafeläpfel Hochstamm, Brennobst)</b>	<b>110 096</b>	<b>101 341</b>	<b>86 233</b>	<b>124 526</b>	<b>93 147</b>	<b>Autres (pommes à cidre, pommes de table haute tige, fruit de distillation)</b>
Genferseegebiet (VD, GE)	6 897	3 423	1 015	425	729	Région Arc lémanique (VD, GE)
Ostschweiz (TG, SG)	78 220	65 808	67 401	93 967	82 776	Suisse orientale (TG, SG)
Wallis	11 650	10 610	12 775	6 348	6 300	Valais
Übrige Gebiete	13 329	21 500	5 042	23 787	3 343	Autres régions
<b>Verwendbare Produktion Birnen</b>	<b>64 290</b>	<b>40 062</b>	<b>37 981</b>	<b>44 094</b>	<b>35 804</b>	<b>Production utilisable de poires</b>
<b>davon Tafelbirnen aus Kulturen</b>	<b>16 251</b>	<b>13 200</b>	<b>17 500</b>	<b>17 500</b>	<b>14 500</b>	<b>dont poires de table provenant des cultures</b>
Genferseegebiet (VD, GE)	1 619	1 120	1 118	875	1 099	Région Arc lémanique (VD, GE)
Ostschweiz (TG, SG)	4 231	4 700	9 549	6 815	8 845	Suisse orientale (TG, SG)
Wallis	7 935	6 000	5 435	5 816	3 663	Valais
Übrige Gebiete	2 466	1 380	1 898	2 020	893	Autres régions
<b>Übrige Birnen (Mostbirnen, Tafelbirnen Hochstamm, Brennobst)</b>	<b>48 039</b>	<b>26 862</b>	<b>20 481</b>	<b>26 594</b>	<b>21 304</b>	<b>Autres poires (poires à cidre, poires de table haute tige, fruit de distillation)</b>
Genferseegebiet (VD, GE)	614	38	0	-	-	Région Arc lémanique (VD, GE)
Ostschweiz (TG, SG)	20 577	10 040	6 499	10 779	16 647	Suisse orientale (TG, SG)
Wallis	11 270	6 859	7 440	7 003	4 063	Valais
Übrige Gebiete	15 578	9 925	6 542	8 812	595	Autres régions

Agristat

Agristat

### 2.19 Handelsmengen Stein- und Beerenobst Quantités commercialisables des fruits à noyaux et petits fruits

In Tonnen, ohne Direktvermarktung und Brennware ~ En tonnes, sans la vente directe et la distillation

Kulturen	2005	2010	2013	2014	2015	2016	2017	2018	2019	2020	2021*	Cultures
Aprikosen	2 256	4 997	5 944	7 292	5 771	7 444	3 175	7 729	6 765	6 045	2 320	Abricots
Kirschen	2 353	1 339	1 290	1 671	940	1 848	1 515	3 027	3 138	2 144	1 522	Cerises
Tafel-	1 476	1 147	1 143	1 423	872	1 682	1 450	2 521	2 686	2 034	1 515	de table
Industrie-	877	192	147	248	68	166	65	506	451	110	7	d'industrie
Zwetschgen	1 731	2 197	2 671	2 761	1 834	2 761	1 917	4 719	2 855	4 399	1 279	Prunes
Erdbeeren	5 695	5 663	6 995	8 725	7 326	7 350	5 867	6 567	6 837	7 259	7 028	Fraises
Himberen	803	933	1 219	1 405	1 356	1 525	1 842	1 891	1 982	2 255	2 149	Framboises
Heidelbeeren	103	247	308	458	410	321	287	366	561	650	568	Myrtilles
Johannisbeeren	308	324	307	278	265	301	251	304	265	350	269	Groseilles à grappe
Brombeeren	282	295	394	420	397	383	390	489	516	663	533	Mûres
Stachelbeeren	34	48	47	44	46	41	32	40	39	36	21	Groseilles à maquereau
Cassis	9	16	24	16	16	15	16	27	10	19	12	Cassis

Schweizerischer Obstverband (SOV)

Fruit-Union Suisse (FUS)



## 2. Pflanzenbau ~ Production végétale

### 2.20 Inländische Erzeugung von Kernobst- und Spezialitäten-Branntwein Production indigène de spiritueux et d'eau-de-vie de fruits à pépins

In Hektoliter Alkohol (100 %) ~ En hectolitres d'alcool (100 %)

Geschäftsjahr (1.7. - 30.6.)	Kernobst- brand	Spezialitätenbrand nach Rohstoffart ~ Spécialités d'eau-de-vie par matière première					Spezialitätenbrand aus ausländischen Rohstoffen <sup>1</sup>	Total
Année commerciale (1.7. - 30.6.)	Eau-de-vie à base de fruits à pépins	Kirschen	Zwetschgen und Pflaumen	Traubentrester, Weinhefe, Weinreste	Andere Rohstoffe (Aprikosen usw.)	Total	Spécialités d'eau-de-vie avec matières premières étrangères <sup>1</sup>	
		Cerises	Prunes et pruneaux	Marc de raisin, lie et autres résidus de raisin pressé	Autres matières premières (abricots, etc.)			

#### Erzeugung der Landwirte und Landwirtinnen ~ Production des agriculteurs et agricultrices

2010-11	1 091	320	402	346	253	1 322	-	2 413
2011-12	1 557	1 150	1 018	380	312	2 860	-	4 417
2012-13	1 354	237	521	319	215	1 292	-	2 646
2013-14	1 027	344	459	311	158	1 272	-	2 299
2014-15	1 066	613	857	315	197	1 982	-	3 048
2015-16	1 080	296	322	300	228	1 146	-	2 226
2016-17	834	172	263	284	165	883	-	1 718
2017-18	514	215	302	197	98	812	-	1 326
2018-19	1 210	780	1 098	301	279	2 457	-	3 667
2019-20	727	258	358	208	161	986	-	1 712
2020-21	818	386	429	230	204	1 249	-	2 067

#### Erzeugung der Gewerbetreibenden und -produzentinnen ~ Production de l'industrie et de l'artisanat

2010-11	3 743	1 262	697	560	1 157	3 676	1 709	9 128
2011-12	3 413	2 747	2 192	421	1 161	6 521	2 047	11 981
2012-13	2 897	826	576	366	1 019	2 787	1 616	7 300
2013-14	2 475	869	793	385	1 047	3 094	1 971	7 540
2014-15	2 258	2 380	1 947	329	1 388	6 044	2 294	10 596
2015-16	2 502	1 838	570	347	1 430	4 185	1 584	8 272
2016-17	1 727	895	549	296	1 330	3 070	2 298	7 094
2017-18	1 680	840	526	255	1 569	3 190	2 228	7 098
2018-19	1 822	2 221	2 031	338	1 490	6 080	1 396	9 297
2019-20	1 933	2 046	884	384	2 154	5 469	1 638	9 041
2020-21	1 606	1 788	916	291	1 835	4 830	1 706	8 142

#### Erzeugung der Kleinproduzenten und -produzentinnen <sup>2</sup> ~ Production des petits artisans <sup>2</sup>

2010-11	458	145	348	548	360	1 400	5	1 863
2011-12	744	664	975	600	506	2 745	2	3 491
2012-13	491	73	289	495	284	1 141	5	1 637
2013-14	423	155	309	500	270	1 234	2	1 659
2014-15	527	451	955	483	297	2 186	3	2 716
2015-16	413	129	168	503	389	1 189	6	1 608
2016-17	363	65	189	409	259	921	6	1 290
2017-18	213	132	318	320	199	969	4	1 186
2018-19	678	451	1 090	579	473	2 593	4	3 275
2019-20	330	113	321	416	296	1 147	6	1 482
2020-21	511	294	396	509	401	1 600	9	2 120

#### Total erzeugte Menge ~ Production totale

2010-11	5 292	1 727	1 447	1 454	1 770	6 398	1 714	13 404
2011-12	5 714	4 561	4 185	1 401	1 979	12 126	2 049	19 889
2012-13	4 742	1 136	1 386	1 180	1 518	5 220	1 621	11 583
2013-14	3 925	1 368	1 561	1 196	1 475	5 600	1 973	11 498
2014-15	3 851	3 444	3 759	1 127	1 882	10 212	2 297	16 360
2015-16	3 995	2 263	1 060	1 150	2 047	6 520	1 590	12 106
2016-17	2 924	1 132	1 001	989	1 754	4 874	2 304	10 102
2017-18	2 407	1 187	1 146	772	1 866	4 971	2 232	9 610
2018-19	3 710	3 452	4 219	1 218	2 242	11 130	1 400	16 239
2019-20	2 990	2 417	1 563	1 008	2 611	7 602	1 644	12 235
2020-21	2 935	2 468	1 741	1 030	2 440	7 679	1 715	12 329

<sup>1</sup> Landwirte und Landwirtinnen dürfen nur inländische Rohstoffe zu Spirituosen verarbeiten. Bei den Gewerbe- sowie Kleinproduzenten und -produzentinnen fand eine Liberalisierung statt: Sie bezahlen seit 1. Juli 1999 die Steuer auf dem fertigen Erzeugnis und nicht mehr auf den eingeführten Rohstoffen. Die sogenannte Monopolgebühr beim Import von Obst für die Spirituosenherstellung war höher als die Steuer auf dem Endprodukt. Die Verarbeitung von ausländischen Kernobstrohstoffen ist gemäss heutiger Alkoholgesetzgebung nach wie vor nicht zugelassen.

<sup>2</sup> Entspricht der zur Besteuerung angegebenen Menge

<sup>1</sup> Les agriculteurs et agricultrices ne peuvent transformer que des matières premières indigènes. Le secteur industriel et celui des petits artisans a connu une libéralisation: depuis le 1<sup>er</sup> juillet 1999 la taxe fiscale est calculée sur le produit fini et non plus sur les matières premières importées. Ladite taxation lors d'importation de fruits destinés à la fabrication de spiritueux était supérieure à l'impôt sur le produit fini. La transformation de matières premières étrangères, tels que les fruits à pépins, est toujours prohibée par la législation actuelle sur l'alcool.

<sup>2</sup> Correspond à la quantité indiquée pour l'imposition

## 2. Pflanzenbau ~ Production végétale

### 2.21 Produktion von Frisch- und Lagergemüse Production de légumes frais et de garde

In Tonnen ~ En tonnes

Gemüseart	2005	2010	2018	2019	2020	2021	Type de légume
<b>Frischgemüse</b>	<b>238 848</b>	<b>260 376</b>	<b>300 716</b>	<b>275 787</b>	<b>290 798</b>	<b>255 658</b>	<b>Légumes frais</b>
Salate	77 089	82 461	78 210	73 439	80 033	66 157	Salades
Chicorée Witloof	5 005	6 878	6 033	5 811	6 683	6 669	Chicorée Witloof
Cicorino	5 004	4 890	5 870	5 942	5 803	3 795	Cicorino
Eichenlaub	5 848	4 500	5 771	5 738	5 688	5 130	Feuilles de chêne
Eisbergsalate	18 662	24 315	21 856	20 422	24 357	19 598	Salades iceberg
Endivien	7 896	8 541	6 589	7 146	7 564	5 748	Endives
Kopfsalate	15 666	13 268	13 708	12 256	12 888	11 546	Laitues pommées
Nüsslisalat	3 407	3 948	4 377	4 090	4 114	4 044	Rampon
Übrige Salate	15 601	16 121	14 006	12 034	12 936	9 627	Autres salades
Tomaten	32 034	42 979	48 241	41 985	42 702	38 637	Tomates
Kohlgemüse	32 550	34 136	34 934	28 921	32 208	25 291	Choux
Blumenkohl	6 460	7 180	7 623	7 168	7 616	5 992	Chou-fleur
Broccoli	3 694	4 329	6 572	5 325	6 267	5 254	Broccoli
Übrige Kohlgemüse	22 395	22 627	20 739	16 428	18 325	14 045	Autres choux
Wurzel- und Knollengemüse	22 629	21 743	23 397	19 942	22 381	22 075	Légumes-racines et -tubercules
Fenchel	5 620	5 323	5 642	5 010	5 467	5 313	Fenouil
Radieschen	1 828	2 074	2 059	2 049	2 311	2 596	Radis
Sellerie (inkl. Stangensellerie)	6 476	5 557	6 320	5 354	6 442	5 944	Céleri (y compris céleri-branche)
Übrige Wurzel- und Knollengemüse	8 705	8 788	9 376	7 529	8 161	8 222	Autres légumes-rac./-tub.
Zwiebeln	14 312	15 844	29 285	24 544	25 982	27 041	Oignons
Lauch	11 328	11 376	12 699	12 526	13 802	12 243	Poireau
Karotten	20 206	18 143	24 349	24 330	24 951	20 309	Carottes
Gurken	9 668	10 968	14 454	13 818	15 563	16 239	Concombres
Küchenkräuter	2 816	2 427	2 604	2 425	2 606	2 257	Herbes potagères
Petersilie (inkl. Wurzel-)	2 432	2 064	1 858	1 755	1 878	1 571	Persil (y compris persil-racine)
Übrige Küchenkräuter	384	364	746	669	728	685	Autres herbes potagères
Zucchetti	5 038	6 100	8 937	7 465	8 288	6 394	Courgettes
Hülsenfrüchte	2 219	2 280	2 802	2 493	2 624	2 114	Légumineuses
Andere Gemüse	8 959	11 920	20 804	23 899	19 657	16 902	Autres légumes
<b>Lagergemüse</b>	<b>76 758</b>	<b>81 093</b>	<b>87 070</b>	<b>78 783</b>	<b>98 510</b>	<b>96 805</b>	<b>Légumes de garde</b>
Kohlgemüse	9 110	6 796	6 425	5 219	6 077	7 280	Choux
Wurzel- und Knollengemüse	13 052	12 713	17 361	14 231	16 926	17 072	Légumes-racines et -tubercules
Sellerie	6 809	6 624	8 392	7 536	7 772	8 749	Céleri
Übrige Wurzel- und Knollengemüse	6 243	6 090	8 969	6 695	9 154	8 323	Autres légumes-rac./-tub.
Zwiebeln	18 877	17 088	18 214	13 396	21 238	23 209	Oignons
Karotten	35 718	44 495	45 071	45 937	52 359	48 187	Carottes

Schweizerische Zentralstelle für  
Gemüsebau und Spezialkulturen (SZG)

Centrale suisse de la culture maraîchère  
et des cultures spéciales (CCM)

## 2. Pflanzenbau ~ Production végétale

### 2.22 Anbau und Verkauf von anerkanntem Saatgut Culture et vente de semences certifiées

Absteigend nach der Fläche im aktuellsten Jahr sortiert

Trié par ordre décroissant en fonction de la surface dans l'année la plus récente

Kulturen Cultures	Feldbesichtigte und anerkannte Fläche, in ha Surfaces visitées et admises, en ha				Verkauf von anerkanntem Saatgut, in t Vente de semences certifiées, en t			
	2001-2010	2019	2020	2021	2001-2010	2018	2019	2020
	Winterweizen ~ Froment d'automne	4 552	4 058	3 957	4 200	16 272	14 884	14 954
Montalbano	...	323	484	565	...	497	1 492	2 472
CH Nara	...	660	533	478	...	2 742	2 310	2 167
Hanswin	...	256	324	411	...	1 188	1 351	1 647
Spontan	...	213	291	380	...	680	1 303	32
Baretta	...	197	326	274	...	288	535	831
Poncione	...	71	205	229	...	24	482	890
Forel	...	284	232	195	...	1 152	985	788
Cadlimo	...	4	35	173	...	1	15	175
Wiwa	...	168	179	172	...	571	629	688
Arina	...	203	184	163	...	785	666	556
Sailor	...	97	138	155	...	523	586	852
CH Claro	...	223	163	113	...	770	617	488
Andere ~ Autres	...	1 360	862	892	...	5 664	3 983	4 353
Sommerweizen ~ Froment de printemps	362	196	210	75	913	418	808	863
Diavel	...	75	156	37	...	26	359	539
Altare	...	18	14	8	...	41	112	42
Fiorina	...	98	27	3	...	313	300	173
Andere ~ Autres	...	5	13	26	...	39	37	108
Winterroggen ~ Seigle d'automne	103	79	93	78	292	369	284	291
KWS Serafino (hy)	...	6	33	32	...	-	105	177
Turbogreen	...	3	7	19	...	-	13	19
Recrut	...	26	27	17	...	69	71	63
Andere ~ Autres	...	44	25	10	...	300	96	32
Dinkel ~ Épeautre	190	350	325	350	561	1 139	1 189	1 247
Ostro	...	240	224	204	...	770	780	858
Oberkulmer	...	89	86	114	...	294	346	333
Andere ~ Autres	...	21	15	32	...	75	64	56
Winter-Hartweizen ~ Froment dur d'automne	...	18	27	40	...	23	69	106
Wintergerste ~ Orge d'automne	1 320	859	880	813	4 947	3 389	3 869	3 777
KWS Orbit	...	105	223	240	...	-	727	1 259
KWS Higgins	...	134	166	139	...	197	612	608
KWS Cassia	...	160	129	57	...	637	606	520
KWS Tonic	...	116	97	52	...	660	574	363
Andere ~ Autres	...	343	265	325	...	1 895	1 349	1 027
Sommergerste ~ Orge de printemps	131	72	81	81	350	248	251	277
KWS Atrika	...	50	58	62	...	172	188	170
Sidney	...	15	13	7	...	53	48	76
Andere ~ Autres	...	6	10	11	...	23	16	31

./.

## 2. Pflanzenbau ~ Production végétale

### 2.22 Anbau und Verkauf von anerkanntem Saatgut Culture et vente de semences certifiées

Schluss  
Fin

Absteigend nach der Fläche im aktuellsten Jahr sortiert

Trié par ordre décroissant en fonction de la surface dans l'année la plus récente

Kulturen Cultures	Feldbesichtigte und anerkannte Fläche, in ha Surfaces visitées et admises, en ha				Verkauf von anerkanntem Saatgut, in t Vente de semences certifiées, en t			
	2001-2010	2019	2020	2021	2001-2010	2018	2019	2020
	Wintertriticale ~ Triticale d'automne	466	357	360	360	1 871	1 306	1 452
Balino	...	23	127	202	...	0	117	530
Larossa	...	261	225	141	...	1 011	1 121	841
Andere ~ Autres	...	73	7	17	...	295	214	81
Sommertriticale ~ Triticale de printemps	18	6	6	2	63	8	41	22
Hafer ~ Avoine	354	247	275	274	957	884	748	805
Canyon	...	144	143	156	...	462	431	503
Typhon	...	14	58	34	...	142	31	88
Husky	...	32	26	25	...	108	109	93
Andere ~ Autres	...	57	49	58	...	171	177	121
Mais ~ Mais	215	170	190	193	608	512	502	390
Getreide Total ~ Céréales total	7 710	6 411	6 404	6 466	26 833	23 179	24 166	25 169
Pflanzkartoffeln ~ Pommes de terre	1 660	1 496	1 481	1 433	23 869	23 245	20 582	22 677
Soja und Erbsen ~ Soja et pois	102	276	257	241	...	624	588	613
Klee- und Grassamen ~ Semences de trèfle et de graminées	287	444	465	404	...	175	150	187
Lein ~ Lin	...	5	5	7	...	...	...	...

Agroscope; Swissem

Agroscope; Swissem

## 2. Pflanzenbau ~ Production végétale

### 2.23 Fläche der öffentlichen und privaten Wälder Surface des forêts publiques et privées

Öffentlicher und privater Wald		Öffentlicher Wald ~ Forêts publiques				Privatwald ~ Forêts privées			
Forêts publiques et privées		Total	Gemeinde-wald	Bürger-Bürgerwälder	Übrige öffentliche Wälder	Total	davon landw. Betriebe <sup>1</sup>		
Gesamte Waldfläche	Produktive Waldfläche		Forêts des communes pol.	Forêts des bourgeoisies	Autres forêts publiques		dont exploit. agricoles <sup>1</sup>		
Surface forestière totale	Surface forestière productive	Fläche	Fläche	Fläche	Fläche	Fläche	Betriebe	Fläche	
ha	ha	Surface	Surface	Surface	Surface	Surface	Entre-prises	Surface	
		ha	ha	ha	ha	ha	Anzahl	ha	
Waldfläche nach Jahr ~ Surface des forêts par année									
2005	1 242 509	1 084 448	882 474	358 793	366 668	157 013	360 035	36 553	112 857
2010	1 255 274	1 096 672	891 939	366 731	366 777	158 431	363 335	34 737	111 265
2015	1 266 406	1 110 428	894 198	375 677	367 211	151 310	372 208	35 666	125 539
2016	1 267 086	1 111 022	894 571	376 028	367 827	150 716	372 515	35 202	124 973
2017	1 270 590	1 115 933	898 115	379 035	368 292	150 788	372 475	34 892	124 976
2018	1 272 038	1 118 800	898 646	379 857	368 816	149 973	373 392	...	...
2019	1 271 125	1 117 669	898 320	379 435	368 833	150 052	372 805	...	...
2020	1 268 383	1 115 734	896 361	377 907	369 008	149 446	372 022	...	...
<b>2021</b>	<b>1 270 596</b>	<b>1 118 385</b>	<b>898 909</b>	<b>377 492</b>	<b>369 002</b>	<b>152 415</b>	<b>371 687</b>	...	...
Waldfläche 2021 nach geografischer Gliederung ~ Surface des forêts 2021 par répartition géographique									
Jura	229 449	195 285	176 481	93 706	59 178	23 597	52 968	...	...
Mittelland	229 864	223 353	129 590	47 083	51 537	30 970	100 274	...	...
Voralpen	236 764	215 169	114 567	24 057	26 351	64 159	122 197	...	...
Alpen	398 130	329 825	332 984	181 111	125 894	25 979	65 146	...	...
Alpensüdseite	176 389	154 753	145 287	31 535	106 042	7 710	31 102	...	...
Waldfläche 2021 nach Kanton ~ Surface des forêts 2021 par canton									
ZH	50 260	49 689	24 766	15 242	-	9 524	25 494	2 384	8 577
BE	177 512	161 374	88 875	20 442	43 626	24 807	88 637	8 809	41 771
LU	39 685	39 685	10 076	1 874	-	8 202	29 609	3 636	16 266
UR	20 637	17 023	17 657	-	16 162	1 495	2 980	127	432
SZ	27 879	27 085	20 532	211	5 416	14 905	7 347	969	2 707
OW	18 659	15 526	17 003	-	2 736	14 267	1 656	261	422
NW	7 772	7 093	5 319	34	-	5 285	2 453	340	1 141
GL	21 150	18 540	18 488	18 026	-	462	2 662	201	557
ZG	6 458	6 388	4 645	64	42	4 539	1 813	390	1 035
FR	42 979	42 041	24 460	16 367	922	7 171	18 519	2 138	4 182
SO	31 708	27 299	25 150	3 244	20 363	1 543	6 558	1 054	2 299
BS	471	471	385	-	142	243	86	2	6
BL	20 356	19 968	15 921	934	11 949	3 038	4 435	566	1 782
SH	12 690	12 576	10 622	8 477	-	2 145	2 068	290	921
AR	7 181	6 861	1 651	1 122	-	529	5 530	577	2 228
AI	4 874	4 660	2 092	-	-	2 092	2 782	330	977
SG	60 000	56 634	33 979	949	27 128	5 902	26 021	2 887	10 229
GR	201 189	161 765	183 072	175 985	-	7 087	18 117	...	...
AG	49 105	46 495	37 997	2 919	31 825	3 253	11 108	1 604	3 138
TG	20 121	20 084	8 836	327	5 804	2 705	11 285	1 713	4 679
TI	141 814	127 088	112 997	1 750	106 042	5 205	28 817	253	297
VD	127 774	95 303	86 763	73 229	-	13 534	41 011	1 744	4 052
VS	109 584	90 788	99 582	1 001	93 179	5 402	10 002	1 337	1 785
NE	31 445	27 585	18 527	14 927	-	3 600	12 918	357	2 995
GE	3 003	2 599	1 958	302	-	1 656	1 045	102	617
JU	36 290	33 765	27 556	20 066	3 666	3 824	8 734	593	3 380

<sup>1</sup> Bundesamt für Statistik (BFS), landwirtschaftliche Betriebsstrukturerhebungen

<sup>1</sup> Office fédéral de la statistique (OFS), relevés des structures agricoles

### 3. Viehwirtschaft ~ Production animale

---

Tabelle ~ Tableau

Seite ~ Page

3.1	Nutztierhalter Détenteurs d'animaux de rente .....	57
3.2	Nutztierbestand Effectif d'animaux de rente.....	58
3.3	Nutztierbestände nach Bestandesgrößenklassen Effectifs d'animaux de rente selon les classes de grandeur.....	59
3.4	Nutztierbestand nach Alter und Nutzungsart Effectif d'animaux de rente selon l'âge et le genre d'utilisation .....	60
3.5	Rindviehalter und Rindviehbestand nach Bestandesgrösse Détenteurs et effectif bovin selon l'importance du cheptel .....	61
3.6	Kuhhalter und Kuhbestand nach Bestandesgrösse Détenteurs et effectif des vaches selon l'importance du cheptel.....	62
3.7	Rindviehbestand nach Nutzungsart, Alter und Geschlecht Effectif bovin selon le genre d'exploitation, l'âge et le sexe.....	63
3.8	Schweinehalter und Schweinebestand nach Bestandesgrösse Détenteurs et effectif des porcs selon l'importance du cheptel.....	64
3.9	Herdebuchtiere Animaux admis au herd-book .....	65
3.10	Vieh- und Geflügelbestände in Grossvieheinheiten (GVE) Effectifs du bétail et de la volaille convertis en unités de gros bétail (UGB).....	68
3.11	Meldepflichtige Tierseuchen Épizooties soumises à l'annonce obligatoire .....	69
3.12	Durchschnittliche Schlachtgewichte der kontrollierten Tiere Poids moyens des carcasses du bétail de boucherie contrôlé.....	70
3.13	In Schlachthöfen ausgeführte Schlachtungen Abattages effectués dans les abattoirs .....	70
3.14	Hofschlachtungen Abattages à la ferme.....	71
3.15	Verwendbare Fleischproduktion Production utilisable de viande .....	71
3.16	Fangertrag von Berufsfischern in neun Schweizer Seen Captures par des pêcheurs professionnels dans neuf lacs suisses .....	74
3.17	Fangertrag nach Fischarten Résultats par sortes de poissons .....	74

### 3. Viehwirtschaft ~ Production animale

Die Bestandesdaten in diesem Kapitel stammen vom Bundesamt für Statistik (BFS) und unterliegen derselben Definition des Landwirtschaftsbetriebes wie die Angaben zu den Betriebsstrukturen und den Flächenzahlen in den beiden vorangehenden Kapiteln. Seit 2009 übernimmt das BFS die Daten des Rindviehbestandes von der Tierverkehrsdatenbank (TVD). Ab dem Jahr 2018 stammen auch die Daten der Equiden von der TVD. Der Bestand der Equiden umfasst neben den Pferden auch Esel, Maultiere und Maulesel. Dabei handelt es sich – wie bei allen Bestandesdaten – nur um die auf landwirtschaftlichen Betrieben gehaltenen Equiden. Diese entsprechen etwa 70% des Gesamtbestandes, da Equiden wie auch Schafe und Ziegen häufig ausserhalb von Landwirtschaftsbetrieben gemäss der Definition des Bundesamtes für Statistik gehalten werden.

Mit der Tierhaltung werden pflanzliche Futtermittel zu hochwertigen Nahrungsmitteln wie Milch, Fleisch und Eiern veredelt. Dabei wird insbesondere auch Raufutter von nicht ackerfähigen Lagen wie z.B. den Sömmerungsweiden sinnvoll verwertet. An erster Stelle steht dabei das Rindvieh, dessen Bestand im Jahr 2021 insgesamt 1 513 701 Tiere zählte. Anzahlmässig in der gleichen Grössenordnung wie der Rindviehbestand bewegt sich der Schweinebestand. Dieser wurde Ende der Achtziger- und in den Neunzigerjahren von rund 2,2 Millionen Tieren auf rund 1,5 Millionen Tiere zu Beginn dieses Jahrhunderts abgebaut. 2021 wurden in den Landwirtschaftsbetrieben 1 366 359 Schweine gezählt. Der Geflügelbestand weist ein deutliches Wachstum aus. Dies gilt insbesondere für das Mastgeflügel, welches mittlerweile rund zwei Drittel des Geflügelbestandes ausmacht. Die Ursache dafür liegt vor allem in der langsamen aber kontinuierlichen Veränderung der Ernährungsgewohnheiten der Bevölkerung. Im Jahr 2021 wurden 12 568 239 Nutzhühner (Mastpoulets, Legehennen) gezählt, womit diese Tiergattung in der Schweizer Landwirtschaft am zahlreichsten vertreten ist.

Les données sur les cheptels du présent chapitre sont celles de l'Office fédéral de la statistique (OFS) et sont soumises à la même définition de l'exploitation agricole que les données sur les structures d'exploitation et les chiffres des surfaces dans les deux chapitres précédents. Depuis 2009, l'OFS reprend les données de la banque de données sur le trafic des animaux (BDTA) sur le cheptel bovin et, depuis 2018, sur le cheptel équin. L'effectif des équidés regroupe outre les chevaux aussi les ânes, mulets, bardots. Cependant, il s'agit là des données sur le cheptel des équidés détenus uniquement sur les exploitations agricoles, comme celles sur tous les autres cheptels. Ces équidés représentent environ 70% de l'effectif total, étant donné que, à l'instar des moutons et des chèvres, ils sont souvent détenus en dehors des exploitations agricoles, dans le sens que donne l'OFS de ces dernières.

Les activités d'élevage ont pour objectif de transformer des fourrages végétaux en aliments de grande qualité, comme le lait, la viande et les œufs. Elles permettent aussi d'exploiter de manière judicieuse les herbages situés dans des régions impropres aux grandes cultures, tels que les pâturages d'estivage. Cela concerne en premier lieu le bétail bovin, avec un cheptel de 1 513 701 animaux en 2021. En nombre, le cheptel porcin se situe dans un même ordre de grandeur que le cheptel bovin. Alors qu'il comptait encore 2,2 millions de têtes vers la fin des années 80 et dans les années 90, le cheptel porcin a régressé jusqu'au début de ce siècle pour s'arrêter à 1,5 millions de têtes. En 2021, on comptait 1 366 359 porcs dans les exploitations agricoles. L'effectif de la volaille affiche une progression marquée. Cela concerne surtout les volailles de chair, qui constituent désormais deux tiers de l'effectif. Cette évolution s'explique principalement par une modification lente mais durable des habitudes alimentaires de la population. En 2021, 12 568 239 poules de rente (poulets de chair, poules pondeuses) ont été recensées. Ainsi, cette espèce est la plus nombreuse sur les exploitations agricoles en Suisse.

#### Rindvieh- und Schweinehalter nach Bestandesgrösse Détenueurs de bétail bovin et de porcs selon l'importance du cheptel

Siehe Tabellen 3.5 und 3.8 ~ Voir tableaux 3.5 et 3.8

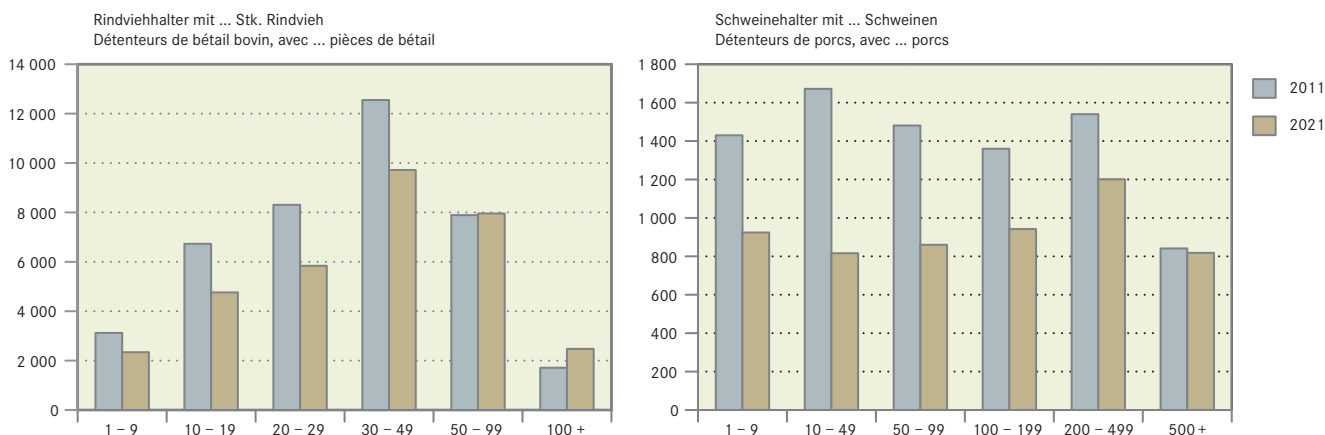

Auch wenn es von aussen betrachtet nicht danach aussehen mag: Schafe, Pferde und Ziegen sind wesentlich weniger zahlreich als Rinder, Schweine und Geflügel. Insbesondere Schweine und Geflügel verbringen aus diversen Gründen mehr Zeit in den Ställen als die Raufutterverzehrer, welche auf vielen Betrieben einen Teil der Zeit auf der Weide verbringen und deshalb leichter wahrgenommen werden. Hier gibt es somit eine Diskrepanz zwischen der optischen Wahrnehmung und den statistischen Bestandesdaten.

Contrairement à ce que suggèrent les apparences, les moutons, les chevaux et les chèvres restent beaucoup moins nombreux que les bovins, les porcs et la volaille. Pour diverses raisons, les porcs et la volaille passent plus de temps à l'intérieur d'étables de stabulation que le bétail consommant du fourrage grossier. Dans beaucoup d'exploitations, ce bétail séjourne un certain temps au pâturage et s'avère, de ce fait, plus visible pour le public. Il existe donc un décalage entre la réalité perçue et celle révélée par les données statistiques sur les cheptels.

Detaillierte Zahlen zur Milchproduktion und Verwertung stehen in der Publikation «Milchstatistik der Schweiz» zur Verfügung, welche unter [www.agristat.ch](http://www.agristat.ch) kostenlos verfügbar ist.

Des chiffres détaillés sur la production et l'utilisation du lait sont disponibles dans la publication «Statistique laitière de la Suisse», disponible gratuitement sur [www.agristat.ch](http://www.agristat.ch).

Darstellung der verwendeten Begriffe in den Tabellen über die Fleischproduktion  
 Schéma des mots utilisés dans les tableaux sur la production de viande

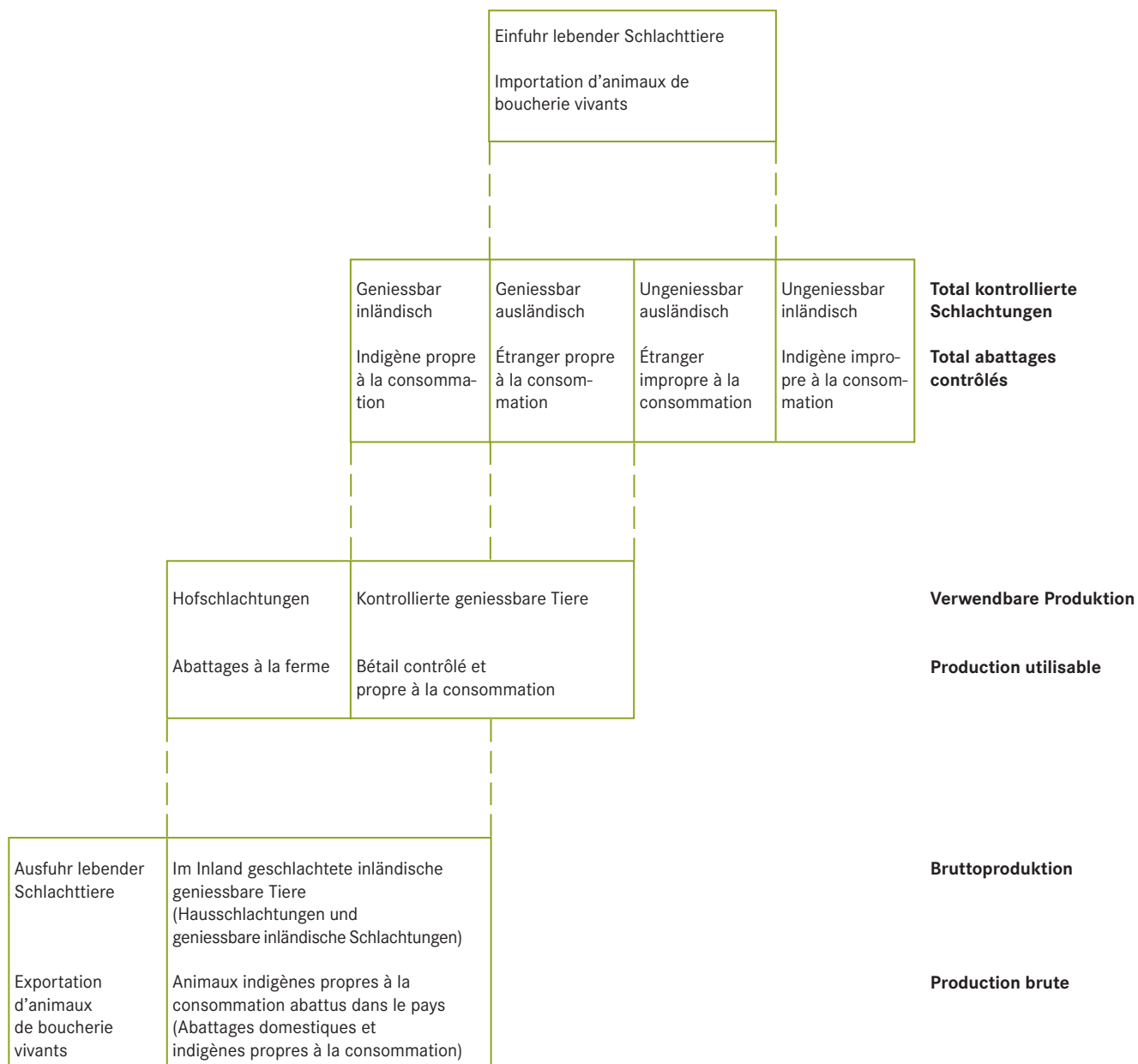



### 3. Viehwirtschaft ~ Production animale

#### 3.1 Nutztierhalter Détenteurs d'animaux de rente

	Anzahl Halter ~ Nombres de détenteurs									
	Equiden <sup>1</sup>	Rindvieh <sup>2</sup>	Kühe <sup>2</sup>	Schweine	Schafe	Ziegen	Nutzhühner	Legehennen	Mastpoulets	Kaninchen
	Équidés <sup>1</sup>	Bétail bovin <sup>2</sup>	Vaches <sup>2</sup>	Porcs	Moutons	Chèvres	Poules	Poules pondeuses	Poulets de chair	Lapins

Nutztierhalter nach Jahr ~ Détenteurs d'animaux de rente par année

2000	10 739	50 834	48 270	15 347	12 565	7 133	20 727	18 840	1 061	5 969
2010	9 621	41 095	37 822	8 848	9 779	6 976	13 500	12 135	958	3 275
2015	8 483	36 738	33 745	6 865	8 414	6 313	12 065	10 450	897	2 223
2016	8 461	36 131	33 082	6 634	8 364	6 350	12 399	10 801	908	2 144
2017	8 435	35 513	32 497	6 406	8 315	6 364	12 863	11 276	942	2 072
2018	11 335	34 890	31 855	6 175	8 238	6 436	12 991	11 417	933	1 998
2019	11 340	34 251	31 247	5 821	8 149	6 415	13 324	11 727	969	1 976
2020	11 227	33 662	30 690	5 600	8 016	6 355	13 120	11 570	970	1 803
<b>2021</b>	<b>11 196</b>	<b>33 091</b>	<b>30 133</b>	<b>5 561</b>	<b>7 977</b>	<b>6 592</b>	<b>14 074</b>	<b>12 426</b>	<b>1 005</b>	<b>1 795</b>

Nutztierhalter 2021 nach Kanton ~ Détenteurs d'animaux de rente 2021 par canton

ZH	863	1 758	1 517	174	382	263	839	786	22	82
BE	2 259	8 051	7 432	1 217	1 605	1 594	3 429	3 170	218	326
LU	730	3 524	3 163	1 641	687	517	1 657	1 464	120	287
UR	28	432	405	26	150	120	123	105	-	9
SZ	225	1 193	1 141	132	361	307	441	387	16	67
OW	65	508	479	54	83	74	111	94	6	12
NW	37	355	328	48	71	78	116	101	2	25
GL	41	284	270	16	52	106	90	79	2	5
ZG	123	412	375	64	100	69	211	200	5	26
FR	684	1 947	1 753	237	329	350	1 012	744	200	104
SO	411	858	778	121	206	124	369	347	23	32
BS/BL	295	562	509	63	169	110	321	308	8	38
SH	88	200	124	44	52	21	111	94	19	6
AR	100	538	513	98	180	163	216	192	4	47
AI	37	375	357	130	100	55	98	90	1	10
SG	689	2 981	2 785	496	682	723	1 196	1 066	59	155
GR	608	1 588	1 539	70	617	498	537	471	5	56
AG	784	1 640	1 314	306	424	222	789	676	63	124
TG	530	1 366	1 211	316	296	162	820	719	69	108
TI	329	341	329	44	219	224	171	147	8	48
VD	964	1 663	1 413	123	339	298	786	627	112	107
VS	490	1 086	1 057	16	586	245	137	125	3	20
NE	253	578	546	39	73	92	109	93	12	23
GE	91	45	37	17	48	21	79	69	6	14
JU	472	806	758	69	166	156	306	272	22	64

Nutztierhalter 2021 nach Grössenklasse (ha LN) ~ Détenteurs d'animaux de rente 2021 par classe de grandeur (ha SAU)

< 3	1 322	444	372	465	809	372	898	756	49	237
3 - 10	1 817	4 007	3 485	544	2 072	1 189	2 084	1 900	56	372
10 - 20	2 598	10 309	9 360	1 800	2 042	1 791	4 122	3 676	271	459
20 - 30	2 161	8 578	7 953	1 434	1 423	1 456	3 298	2 905	262	363
30 - 50	2 203	7 060	6 487	975	1 145	1 292	2 642	2 311	253	275
50 <	1 095	2 693	2 476	343	486	492	1 030	878	114	89

Nutztierhalter 2021 nach Zone ~ Détenteurs d'animaux de rente 2021 par zone

T/P	5 233	11 723	10 072	2 628	2 470	1 618	6 130	5 259	649	735
H/C	1 759	5 296	4 780	1 121	1 195	813	2 448	2 169	186	305
B/M 1	1 473	5 346	4 979	900	1 344	1 126	2 307	2 091	114	307
B/M 2	1 574	6 156	5 862	733	1 475	1 629	1 991	1 815	48	310
B/M 3	837	3 325	3 227	149	1 006	1 051	906	825	6	107
B/M 4	320	1 245	1 213	30	487	355	292	267	2	31

1 Bis 2017 nur Pferde, ab 2018 Equiden: Pferde, Ponys, Esel, Maultiere und Maulesel  
2 Ab 2009 auf der Basis der Daten der Tierverkehrsdatenbank (TVD)

1 Jusqu'à 2017 exclusivement des chevaux, dès 2018 équidés: chevaux, poneys, ânes, mulets et bardots  
2 Dès 2009 à partir de la banque de données sur le trafic des animaux (BDTA)



### 3. Viehwirtschaft ~ Production animale

#### 3.3 Nutztierbestände nach Bestandesgrößenklassen Effectifs d'animaux de rente selon les classes de grandeur

Kategorie	Tiere je Halter	Halter ~ Détenteurs				Bestand ~ Effectif			
Catégorie	Pièces par détenteur	Anzahl ~ Nombre		%		Anzahl ~ Nombre		%	
		2020	2021	2020	2021	2020	2021	2020	2021
<b>Equiden<sup>1</sup> ~ Équidés<sup>1</sup></b>		<b>11 227</b>	<b>11 196</b>	<b>100.0</b>	<b>100.0</b>	<b>80 072</b>	<b>80 096</b>	<b>100.0</b>	<b>100.0</b>
	1 - 2	4 050	4 064	36.1	36.3	7 572	7 670	9.5	9.6
	3 - 4	2 742	2 700	24.4	24.1	9 345	9 213	11.7	11.5
	5 - 9	2 277	2 250	20.3	20.1	14 948	14 670	18.7	18.3
	10 - 19	1 254	1 285	11.2	11.5	16 946	17 356	21.2	21.7
	20 +	904	897	8.1	8.0	31 261	31 187	39.0	38.9
<b>Schafe ~ Moutons</b>		<b>8 016</b>	<b>7 977</b>	<b>100.0</b>	<b>100.0</b>	<b>343 528</b>	<b>349 112</b>	<b>100.0</b>	<b>100.0</b>
	1 - 4	1 056	1 078	13.2	13.5	3 087	3 204	0.9	0.9
	5 - 24	3 521	3 461	43.9	43.4	43 620	42 752	12.7	12.2
	25 - 49	1 600	1 568	20.0	19.7	55 975	54 984	16.3	15.7
	50 +	1 839	1 870	22.9	23.4	240 846	248 172	70.1	71.1
<b>Ziegen ~ Chèvres</b>		<b>6 355</b>	<b>6 592</b>	<b>100.0</b>	<b>100.0</b>	<b>80 469</b>	<b>82 045</b>	<b>100.0</b>	<b>100.0</b>
	1 - 4	2 882	2 996	45.4	45.4	7 850	8 077	9.8	9.8
	5 - 9	1 619	1 671	25.5	25.3	10 486	10 900	13.0	13.3
	10 - 24	1 163	1 237	18.3	18.8	17 650	18 168	21.9	22.1
	25 +	691	688	10.9	10.4	44 483	44 900	55.3	54.7
<b>Mutterschweine ~ Truies mères</b>		<b>2 059</b>	<b>2 026</b>	<b>100.0</b>	<b>100.0</b>	<b>107 298</b>	<b>107 555</b>	<b>100.0</b>	<b>100.0</b>
	1	83	78	4.0	3.8	83	78	0.1	0.1
	2 - 5	255	267	12.4	13.2	744	768	0.7	0.7
	6 - 9	138	116	6.7	5.7	1 019	869	0.9	0.8
	10 - 19	311	295	15.1	14.6	4 391	4 225	4.1	3.9
	20 - 49	530	520	25.7	25.7	16 718	16 230	15.6	15.1
	50 - 99	418	418	20.3	20.6	29 826	29 736	27.8	27.6
	100 +	324	332	15.7	16.4	54 517	55 649	50.8	51.7
<b>Legehennen ~ Poules pondeuses</b>		<b>11 570</b>	<b>12 426</b>	<b>100.0</b>	<b>100.0</b>	<b>3 487 972</b>	<b>3 497 013</b>	<b>100.0</b>	<b>100.0</b>
	1 - 24	8 157	8 679	70.5	69.8	79 325	85 353	2.3	2.4
	25 - 49	1 450	1 565	12.5	12.6	47 553	51 106	1.4	1.5
	50 - 149	794	921	6.9	7.4	61 906	72 160	1.8	2.1
	150 - 499	426	489	3.7	3.9	112 522	127 843	3.2	3.7
	500 - 999	147	154	1.3	1.2	99 956	103 007	2.9	2.9
	1000 - 1999	115	131	1.0	1.1	180 806	208 838	5.2	6.0
	2000 - 3999	249	244	2.2	2.0	593 975	584 047	17.0	16.7
	4000 +	232	243	2.0	2.0	2 311 929	2 264 659	66.3	64.8
<b>Masthühner ~ Poulets de chair</b>		<b>970</b>	<b>1 005</b>	<b>100.0</b>	<b>100.0</b>	<b>7 424 990</b>	<b>7 524 491</b>	<b>100.0</b>	<b>100.0</b>
	1 - 999	79	85	8.1	8.5	9 718	13 125	0.1	0.2
	1000 - 4999	325	353	33.5	35.1	1 212 318	1 302 709	16.3	17.3
	5000 +	566	567	58.4	56.4	6 202 954	6 208 657	83.5	82.5

1 Pferde, Ponys, Esel, Maultiere und Maulesel

1 Chevaux, poneys, ânes, mulets et bardots

Bundesamt für Statistik (BFS),  
landwirtschaftliche Betriebszählungen und  
landwirtschaftliche Betriebsstrukturerhebungen

Office fédéral de la statistique (OFS),  
recensements des exploitations agricoles et  
relevés des structures agricoles

### 3. Viehwirtschaft ~ Production animale

#### 3.4 Nutztierbestand nach Alter und Nutzungsart Effectif d'animaux de rente selon l'âge et le genre d'utilisation

Tierart	2000	2010	2019	2020	2021	Genre d'animaux
<b>Equiden <sup>1</sup></b>	...	...	<b>80 690</b>	<b>80 072</b>	<b>80 096</b>	<b>Équidés <sup>1</sup></b>
Equiden mit Widerristhöhe < 148 cm	...	...	33 614	33 092	32 975	Équidés avec hauteur au garrot < 148 cm
Equiden mit Widerristhöhe > 148 cm	...	...	47 076	46 980	47 121	Équidés avec hauteur au garrot > 148 cm
<b>Schafe</b>	<b>420 740</b>	<b>434 083</b>	<b>343 581</b>	<b>343 528</b>	<b>349 112</b>	<b>Moutons</b>
Weidelämmer, Mast, < 6 Monate	...	14 547	14 669	15 551	15 843	Agneaux de pâturage, engr., < 6 mois
Jungschafe < 1 Jahr	186 104	168 682	98 393	98 842	104 332	Agneaux de moins d'un an
Zuchtwidder > 1 Jahr	11 259	10 314	9 297	9 062	9 068	Béliers d'élevage > 1 an
Andere weibl. Schafe > 1 Jahr	216 646	228 178	206 683	206 257	205 637	Autres brebis > 1 an
Milchschafe	6 731	12 362	14 539	13 816	14 232	Brebis laitières
<b>Ziegen</b>	<b>66 972</b>	<b>86 987</b>	<b>80 469</b>	<b>79 562</b>	<b>82 045</b>	<b>Chèvres</b>
Ohne Zwergziegen	62 499	82 842	77 146	76 496	78 748	Sans chèvres naines
Jungziegen < 1 Jahr	18 921	24 923	12 319	12 701	14 445	Chevreaux < 1 an
Milchziegen	29 652	36 501	36 593	36 137	35 362	Chèvres laitières
Andere weibliche Ziegen > 1 Jahr	11 753	18 238	24 747	24 227	25 521	Autres chèvres > 1 an
Ziegenböcke > 1 Jahr	2 173	3 180	3 487	3 431	3 420	Boucs > 1 an
Zwergziegen	4 473	4 145	3 323	3 066	3 297	Chèvres naines
<b>Andere Raufutterverzehr</b>	<b>6 802</b>	<b>17 682</b>	<b>20 242</b>	<b>20 139</b>	<b>20 195</b>	<b>Autres animaux (fourrages grossiers)</b>
Bisons	262	513	455	455	430	Bisons
Damhirsche	4 901	9 773	10 866	10 842	10 869	Daims
Rothirsche	638	1 311	2 371	2 379	2 416	Cerfs
Lamas	767	2 969	2 882	2 899	2 847	Lamas
Alpakas	234	3 116	3 668	3 564	3 633	Alpagas
<b>Schweine</b>	<b>1 498 223</b>	<b>1 588 998</b>	<b>1 359 684</b>	<b>1 348 306</b>	<b>1 366 359</b>	<b>Porcs</b>
Saugferkel	303 030	306 678	242 002	245 942	243 377	Porcelets allaités
Abgesetzte Ferkel	296 628	350 908	293 171	284 881	291 068	Porcelets sevrés (autres)
Remonten < 6 Mt. und Mastschweine > 30kg	750 869	788 149	712 825	707 807	721 986	Porcs de renouvellement < 6 mois et porcs à l'engrais > 30 kg
Zuchtsauen total	141 448	139 578	109 238	107 298	107 555	Truies d'élevage total
säugende	36 665	33 508	26 471	26 326	25 994	allaitantes
nicht säugende	104 783	106 070	82 767	80 972	81 561	non allaitantes
Zuchteber	6 248	3 685	2 448	2 378	2 373	Verrats d'élevage
<b>Geflügel</b>	<b>6 982 983</b>	<b>9 030 673</b>	<b>11 926 364</b>	<b>12 542 742</b>	<b>12 678 186</b>	<b>Volaille</b>
Nutzhühner	6 789 720	8 943 676	11 828 869	12 428 660	12 568 239	Poules de rente
Junghennen, Junghähne und Küken	831 663	925 522	1 242 066	1 149 653	1 176 759	Poulettes, jeunes coqs et poussins
Zuchttiere Mastlinien	112 074	101 483	229 375	287 216	276 799	Sujets d'élevage, souches engraissement
Zuchttiere Legelinien	...	31 575	70 626	78 829	93 177	Sujets d'élevage, souches ponte
Legehennen	2 038 229	2 304 993	3 185 656	3 487 972	3 497 013	Poules pondeuses
Mastpoulets	3 807 754	5 580 103	7 101 146	7 424 990	7 524 491	Poulets de chair
Truten	172 582	58 074	75 110	88 373	82 740	Dindes
Gänse	2 279	2 608	2 938	2 926	2 955	Oies
Enten (ohne Zierenten)	3 459	4 300	4 471	5 194	4 559	Canards (sans les canards d'ornement)
Wachteln	14 045	13 015	9 640	12 886	14 526	Cailles
Strausse	631	979	686	568	566	Autruches
Übriges Geflügel	267	8 021	4 650	4 135	4 601	Autres volailles
<b>Kaninchen</b>	<b>27 878</b>	<b>100 107</b>	<b>61 245</b>	<b>54 397</b>	<b>49 116</b>	<b>Lapins</b>

<sup>1</sup> Die Daten der Equiden stammen ab 2018 von der Tierverkehrsdatenbank (TVD).

<sup>1</sup> Dès 2018, les données des équidés proviennent de la banque de données sur le trafic des animaux (BDTA).

Bundesamt für Statistik (BFS),  
landwirtschaftliche Betriebszählungen und  
landwirtschaftliche Betriebsstrukturerhebungen

Office fédéral de la statistique (OFS),  
recensements des exploitations agricoles et  
relevés des structures agricoles



### 3. Viehwirtschaft ~ Production animale

#### 3.6 Kuhhalter und Kuhbestand nach Bestandesgrösse Détenteurs et effectif des vaches selon l'importance du cheptel

Ab 2009 auf der Basis der Daten der Tierverkehrsdatenbank (TVD)

Dès 2009 à partir de la banque de données sur le trafic des animaux (BDTA)

Kuhhalter und Kuhbestand nach Jahr ~ Détenteurs et effectif des vaches par année	Kuhhalter, mit ... Kühen Détenteurs, avec ... vaches						Kuhbestand in Betrieben mit ... Kühen Effectif de vaches dans exploitations avec ... vaches					
	1 - 2	3 - 9	10 - 19	20 - 29	30 - 49	50 +	1 - 2	3 - 9	10 - 19	20 - 29	30 - 49	50 +
	2000	1 711	11 539	23 636	8 660	2 448	276	2 776	73 648	332 936	201 571	86 429
2010	1 504	7 692	14 677	8 324	4 454	1 171	2 365	48 397	211 736	197 704	163 513	76 600
2015	1 232	6 278	11 685	7 880	4 924	1 746	1 923	39 139	169 280	188 299	182 889	119 642
2016	1 175	6 094	11 369	7 710	4 892	1 842	1 880	37 950	165 172	184 387	181 359	125 820
2017	1 184	5 914	10 979	7 552	4 959	1 909	1 864	36 749	159 380	180 449	183 849	130 292
2018	1 118	5 829	10 614	7 354	4 957	1 983	1 805	36 059	154 683	176 200	184 677	136 220
2019	1 180	5 633	10 295	7 129	4 958	2 052	1 900	34 896	149 784	170 634	184 019	141 625
2020	1 160	5 584	9 884	7 030	4 948	2 084	1 819	34 516	144 191	168 248	184 568	144 521
<b>2021</b>	<b>1 143</b>	<b>5 320</b>	<b>9 433</b>	<b>7 020</b>	<b>5 000</b>	<b>2 217</b>	<b>1 814</b>	<b>32 880</b>	<b>137 300</b>	<b>168 019</b>	<b>186 293</b>	<b>154 287</b>

Kuhhalter und Kuhbestand 2021 nach Kanton ~ Détenteurs et effectif des vaches 2021 par canton												
ZH	39	227	418	346	289	198	61	1 455	6 150	8 230	11 068	13 846
BE	293	1 505	2 920	1 717	779	218	480	9 441	42 268	40 687	28 367	14 399
LU	101	458	1 037	779	579	209	150	2 927	15 285	18 619	21 252	14 088
UR	28	182	161	25	7	2	44	1 159	2 175	585	259	119
SZ	32	289	462	216	120	22	49	1 902	6 490	5 176	4 419	1 296
OW	15	71	196	132	59	6	25	446	2 908	3 120	2 116	326
NW	3	56	151	77	34	7	5	367	2 221	1 787	1 209	372
GL	9	37	100	72	48	4	15	258	1 493	1 699	1 688	227
ZG	15	49	99	103	68	41	21	306	1 516	2 524	2 522	2 926
FR	60	183	315	396	496	303	90	1 036	4 721	9 586	18 876	21 644
SO	39	139	218	168	141	73	61	851	3 185	3 967	5 251	5 297
BS/BL	22	79	154	125	99	30	39	443	2 236	2 996	3 845	2 040
SH	7	16	21	23	37	20	11	101	304	553	1 392	1 287
AR	13	68	145	186	93	8	21	412	2 212	4 465	3 363	476
AI	9	45	131	123	45	4	14	295	1 944	2 910	1 612	250
SG	56	367	813	791	577	181	93	2 286	11 917	19 056	21 292	11 870
GR	55	288	636	371	163	26	89	1 857	9 193	8 827	5 933	1 597
AG	68	236	336	282	269	123	108	1 405	4 813	6 785	10 139	8 495
TG	36	105	220	288	325	237	54	649	3 259	7 015	12 424	16 405
TI	37	112	85	52	29	14	58	604	1 229	1 221	1 021	1 198
VD	84	203	264	284	329	249	124	1 243	3 908	6 894	12 678	18 826
VS	86	480	280	121	63	27	149	2 697	3 834	2 879	2 307	1 656
NE	15	49	113	129	140	100	21	301	1 721	3 213	5 255	7 792
GE	2	9	7	8	5	6	4	49	89	204	188	550
JU	19	67	151	206	206	109	28	390	2 229	5 021	7 817	7 305

Kuhhalter und Kuhbestand 2021 nach Grössenklasse (ha LN) ~ Détenteurs et effectif des vaches 2021 par classe de grandeur (ha SAU)												
< 3	116	212	38	3	2	1	191	988	477	75	60	61
3 - 10	390	2 089	946	51	9	-	653	12 284	12 038	1 136	333	-
10 - 20	328	1 924	4 703	1 945	428	32	507	12 638	67 939	44 923	14 666	2 050
20 - 30	158	667	2 517	2 779	1 562	270	246	4 336	38 142	66 759	56 530	16 293
30 - 50	105	342	1 055	1 896	2 184	905	150	2 150	16 112	46 493	82 528	57 660
50 <	46	86	174	346	815	1 009	67	484	2 592	8 633	32 176	78 223

Kuhhalter und Kuhbestand 2021 nach Zone ~ Détenteurs et effectif des vaches 2021 par zone												
T/P	376	1 338	2 334	2 346	2 284	1 394	584	8 229	34 519	56 595	86 226	98 457
H/C	165	673	1 390	1 218	984	350	251	4 087	20 579	29 181	36 747	23 288
B/M 1	201	837	1 693	1 262	726	260	319	5 224	25 036	29 971	26 721	18 083
B/M 2	209	1 120	2 195	1 432	729	177	342	6 956	31 715	34 150	26 629	12 294
B/M 3	144	925	1 315	586	225	32	240	5 673	18 459	13 948	8 050	1 940
B/M 4	48	427	506	176	52	4	78	2 711	6 992	4 174	1 920	225

### 3. Viehwirtschaft ~ Production animale

#### 3.7 Rindviehbestand nach Nutzungsart, Alter und Geschlecht Effectif bovin selon le genre d'exploitation, l'âge et le sexe

Ab 2009 auf der Basis der Daten der Tierverkehrsdatenbank (TVD)

Dès 2009 à partir de la banque de données sur le trafic des animaux (BDTA)

##### a) bis 2008 ~ jusqu'en 2008

Jahre (Mai)  Années (mai)	Mastkälber ~ Veaux à l'engrais			Grossviehmast <sup>1</sup> ~ Gros bétail à l'engrais <sup>1</sup>			Rinder zur Zucht und Nutzung ~		Bovins pour l'élevage et la prod.	
	aus Mutter- und Ammen- kuhhaltung	andere	Total	< 4 Monate	> 4 Monate <sup>1</sup>	Total	< 4 Monate		4 - 12 Monate	
	de vaches mères et nourrices	autres		< 4 mois	> 4 mois <sup>1</sup>		männlich	weiblich	männlich	weiblich
	< 1 J. ~ 1 an						mâles	femelles	mâles	femelles
2000	35 661	103 252	138 913	42 621	104 507	147 128	8 366	67 155	11 172	149 348
2005	62 492	105 566	168 058	35 312	112 180	147 492	9 901	65 432	9 101	137 589
Rinder zur Zucht und Nutzung ~ Bovins pour l'élevage et la production										
1 - 2-jährig de 1 à 2 ans			über 2-jährig de plus de 2 ans		Kühe Vaches		Total			
männlich		weiblich	männlich	weiblich	gemolken	mit Verkehrsmilch	ohne Verkehrs- milch <sup>2</sup>	Mutter- und Ammenkühe	Total	
mâles		femelles	mâles	femelles	traites	avec du lait commercialisé	sans lait commercialisé <sup>2</sup>	Vaches mères et nourrices		
2000	7 658	214 206	3 521	126 246	669 410	615 645	53 765	44 882	714 292	1 588 005
2005	7 446	197 209	4 975	108 311	620 708	567 527	53 181	78 474	699 182	1 554 696

##### b) ab 2009 ~ dès 2009

	männlich	weiblich	Total	männlich	weiblich	Total	männlich	weiblich	Total
	mâles	femelles		mâles	femelles		mâles	femelles	
	Kälber bis 120 Tage ~ Veaux jusqu'à 120 jours			Jungvieh 120 - 365 Tage ~ Jeune bétail 120 - 365 jours			Rinder 365 - 730 Tage ~ Bovins 365 - 730 jours		
2009	109 909	105 857	215 766	109 939	186 469	296 408	34 387	223 099	257 486
2010	108 266	104 481	212 747	109 430	184 744	294 174	31 088	227 340	258 428
2013	95 780	94 671	190 451	113 297	179 674	292 971	31 679	212 957	244 636
	Kälber bis 160 Tage ~ Veaux jusqu'à 160 jours			Jungvieh 160 - 365 Tage ~ Jeune bétail 160 - 365 jours					
2014	136 435	142 629	279 064	79 081	141 751	220 832	33 313	209 782	243 095
2015	149 275	160 887	310 162	69 457	119 921	189 378	34 498	209 583	244 081
2016	161 409	151 531	312 940	71 150	121 409	192 559	33 671	211 268	244 939
2017	147 277	162 604	309 881	71 860	119 410	191 270	33 012	210 488	243 500
2018	143 390	160 117	303 507	73 369	118 502	191 871	36 494	211 684	248 178
2019	142 123	163 047	305 170	72 213	119 356	191 569	33 097	205 799	238 896
2020	140 108	164 245	304 353	74 078	119 414	193 492	33 805	206 392	240 197
<b>2021</b>	<b>137 103</b>	<b>165 612</b>	<b>302 715</b>	<b>75 085</b>	<b>121 928</b>	<b>197 013</b>	<b>32 301</b>	<b>204 579</b>	<b>236 880</b>
	Rinder > 730 Tage ~ Bovins > 730 jours			Kühe ~ Vaches		Total			
	männlich	weiblich	Total	gemolken	andere <sup>3</sup>	Total			
	mâles	femelles		traites	autres <sup>3</sup>				
2009	6 878	113 204	120 082	599 361	108 381	707 742	1 597 484		
2010	7 053	118 516	125 569	589 024	111 291	700 315	1 591 233		
2013	16 402	109 525	125 927	586 609	116 880	703 489	1 557 474		
2014	8 648	105 791	114 439	587 385	117 986	705 371	1 562 801		
2015	9 015	100 511	109 526	583 277	117 895	701 172	1 554 319		
2016	9 130	99 260	108 390	575 766	120 802	696 568	1 555 396		
2017	9 190	98 188	107 378	569 185	123 398	692 583	1 544 612		
2018	9 359	100 786	110 145	564 190	125 454	689 644	1 543 345		
2019	9 191	97 136	106 327	554 588	128 270	682 858	1 524 820		
2020	9 012	90 206	99 218	546 479	131 384	677 863	1 515 123		
<b>2021</b>	<b>8 856</b>	<b>87 644</b>	<b>96 500</b>	<b>545 533</b>	<b>135 060</b>	<b>680 593</b>	<b>1 513 701</b>		

1 Inklusive Ausmastkühe

2 Inklusive verstelte Galtkühe aus Verkehrsmilchbetrieben

3 Grösstenteils Mutter- und Ammenkühe

1 Y compris les vaches destinées à la boucherie

2 Y compris les vaches taries déplacées d'exploitations produisant de lait commercialisé

3 Pour la plupart des vaches mères et nourrices

### 3. Viehwirtschaft ~ Production animale

#### 3.8 Schweinehalter und Schweinebestand nach Bestandesgrösse Détenteurs et effectif des porcs selon l'importance du cheptel

	Schweinehalter, mit ... Schweinen						Schweinebestand in Betrieben mit ... Schweinen					
	Détenteurs, avec ... porcs						Effectif de porc dans des exploitations avec ... porcs					
	1 - 9	10 - 49	50 - 99	100 - 199	200 - 499	500 +	1 - 9	10 - 49	50 - 99	100 - 199	200 - 499	500 +
Schweinehalter und Schweinebestand nach Jahr ~ Détenteurs et effectif des porcs par année												
2000	4 038	4 336	2 911	2 083	1 433	546	14 825	113 149	206 642	289 914	438 718	434 975
2010	1 634	1 808	1 588	1 432	1 570	816	6 123	48 090	113 623	202 535	500 142	718 485
2015	1 033	1 208	1 200	1 212	1 373	839	3 597	34 304	85 387	172 000	437 329	763 120
2016	1 017	1 157	1 183	1 130	1 328	819	3 670	32 362	84 521	161 792	425 846	745 411
2017	1 015	1 028	1 139	1 072	1 312	840	3 714	28 430	81 827	151 909	414 590	764 121
2018	956	1 007	1 036	1 072	1 283	821	3 414	28 304	74 634	153 800	409 213	748 184
2019	948	905	939	993	1 241	795	3 505	25 184	67 491	141 882	396 677	724 945
2020	926	841	867	959	1 205	802	3 327	23 267	62 359	136 087	390 899	732 367
<b>2021</b>	<b>924</b>	<b>816</b>	<b>860</b>	<b>942</b>	<b>1 201</b>	<b>818</b>	<b>3 459</b>	<b>22 432</b>	<b>61 760</b>	<b>135 133</b>	<b>385 871</b>	<b>757 704</b>

Schweinehalter und Schweinebestand 2021 nach Kanton ~ Détenteurs et effectif des porcs 2021 par canton

ZH	69	32	11	13	22	27	237	659	758	1 897	7 921	22 813
BE	204	273	223	195	216	106	850	7 360	15 756	27 260	69 238	88 152
LU	70	184	322	396	434	235	261	5 769	23 530	56 503	136 644	205 425
UR	19	2	2	1	1	1	44	28	130	126	289	953
SZ	64	13	10	17	19	9	202	320	682	2 359	6 062	8 142
OW	9	9	7	13	10	6	38	344	474	1 833	2 827	5 091
NW	7	3	11	15	8	4	27	97	742	2 178	2 334	2 968
GL	6	4	3	1	1	1	19	99	236	120	240	1 500
ZG	14	5	8	10	16	11	46	78	629	1 338	5 453	8 742
FR	57	19	30	40	49	42	243	584	2 271	5 849	16 128	41 303
SO	30	18	16	20	22	15	110	537	1 217	2 937	7 446	13 761
BS/BL	22	12	5	4	14	6	77	239	369	606	4 827	4 811
SH	1	6	3	6	12	16	3	167	220	1 009	3 423	15 224
AR	18	32	18	11	11	8	66	789	1 235	1 706	3 662	11 006
AI	9	30	36	16	30	9	35	980	2 551	2 273	8 928	7 365
SG	85	40	74	78	120	99	307	1 253	5 124	11 538	39 318	98 175
GR	40	9	8	6	6	1	162	128	473	861	1 998	544
AG	46	32	38	50	80	60	170	855	2 855	7 395	25 380	55 141
TG	33	24	21	28	84	126	121	624	1 583	3 994	29 160	128 452
TI	31	9	-	1	-	3	104	156	-	174	-	2 317
VD	42	26	5	12	19	19	166	549	322	1 806	5 822	23 922
VS	7	7	-	-	1	1	16	131	-	-	220	900
NE	7	7	4	3	11	7	24	165	276	458	3 962	5 303
GE	8	6	1	-	1	1	37	110	50	-	398	560
JU	26	14	4	6	14	5	94	411	277	913	4 191	5 134

Schweinehalter und Schweinebestand 2021 nach Grössenklasse (ha LN) ~ Détenteurs et effectif des porcs 2021 par classe de grandeur (ha SAU)

< 3	41	20	18	45	124	217	130	480	1 438	6 623	41 005	234 057
3 - 10	172	112	77	72	72	39	655	2 998	5 475	10 563	23 211	38 154
10 - 20	290	302	353	354	349	152	1 068	8 551	25 283	50 692	110 162	121 525
20 - 30	217	221	245	247	331	173	809	6 022	17 357	34 746	105 293	141 857
30 - 50	152	115	142	177	240	149	593	3 204	10 511	25 464	76 867	136 320
50 <	52	46	25	47	85	88	204	1 177	1 696	7 045	29 333	85 791

Schweinehalter und Schweinebestand 2021 nach Zone ~ Détenteurs et effectif des porcs 2021 par zone

T/P	295	279	310	466	707	571	1 136	7 321	22 819	68 194	234 724	548 038
H/C	144	151	167	226	282	151	581	4 172	12 290	32 379	86 663	128 559
B/M 1	188	180	201	159	118	54	683	5 408	14 199	21 669	36 605	44 258
B/M 2	184	172	162	85	92	38	690	4 818	11 174	11 971	27 438	34 364
B/M 3	91	30	19	4	1	4	301	633	1 199	655	221	2 485
B/M 4	22	4	1	2	1	-	68	80	79	265	220	-



### 3. Viehwirtschaft ~ Production animale

#### 3.9 Herdebuchtiere Animaux admis au herd-book

Innerhalb von Gattung und Geschlecht sind die Rassen absteigend nach dem Bestand des letzten Jahres sortiert.

A l'intérieur de l'espèce et du sexe, les races ont été rangés par les effectifs de la dernière année.

Tierart	2000	2010	2015	2018	2019	2020	2021	Genre d'animaux
<b>Pferde <sup>1</sup></b>								<b>Chevaux <sup>1</sup></b>
<b>Weibliche Tiere</b>	<b>5 492</b>	<b>4 366</b>	<b>3 372</b>	<b>3 227</b>	<b>3 186</b>	<b>3 257</b>	<b>3 044</b>	<b>Sujets femelles</b>
Freiberger	...	3 186	2 624	2 540	2 380	2 385	2 323	Franches-Montagnes
Warmblut / CH-Sportpferd <sup>2</sup>	1 338	1 056	686	586	505	515	510	De sang / cheval de sport CH <sup>2</sup>
Haflinger <sup>3</sup>	...	124	62	101	301	357	211	Haflinger <sup>3</sup>
<b>Männliche Tiere</b>	<b>354</b>	<b>318</b>	<b>261</b>	<b>268</b>	<b>278</b>	<b>258</b>	<b>273</b>	<b>Sujets mâles</b>
Freiberger	...	194	160	181	178	176	173	Franches-Montagnes
Warmblut / CH-Sportpferd	132	111	90	78	78	66	81	De sang / cheval de sport CH
Haflinger <sup>3</sup>	...	13	11	9	22	16	19	Haflinger <sup>3</sup>
<b>Rindvieh</b>								<b>Bovins</b>
<b>Weibliche Tiere</b>	<b>537 520</b>	<b>553 627</b>	<b>468 769</b>	<b>443 177</b>	<b>432 121</b>	<b>426 504</b>	<b>421 935</b>	<b>Sujets femelles</b>
Swissherdbook	252 128	252 234	201 870	183 660	176 748	171 951	170 273	Swissherdbook
Schweizer Braunvieh	219 458	204 232	157 992	146 923	142 890	141 480	138 504	Brune suisse
Holstein	52 979	69 905	59 426	58 744	58 405	58 341	59 268	Holstein
Fleischrinder	5 318	13 888	36 704	41 029	40 993	41 391	40 369	Bovins à viande
Eringer	5 731	7 059	5 799	5 404	5 630	5 801	5 798	Hérens
Jersey	...	2 742	3 646	4 016	4 085	4 187	4 185	Jersey
Rätisches Grauvieh / Grauvieh	834	2 051	1 923	1 880	1 941	1 909	2 131	Race Grise / Bétail gris
Hinterwälder	1 072	894	647	626	565	565	600	Hinterwald
Büffel	...	294	317	343	317	338	327	Buffles
Yak	...	46	241	306	286	263	265	Yak
Evolèner	...	282	204	246	261	278	215	Evolène
<b>Männliche Tiere</b>	<b>6 047</b>	<b>6 058</b>	<b>4 889</b>	<b>4 729</b>	<b>4 637</b>	<b>4 488</b>	<b>4 492</b>	<b>Sujets mâles</b>
Fleischrinder	689	3 091	2 205	2 394	2 403	2 267	2 227	Bovins à viande
Swissherdbook	2 870	1 540	968	793	746	794	746	Swissherdbook
Schweizer Braunvieh	1 741	768	626	576	482	544	590	Brune suisse
Eringer	171	308	510	450	488	425	479	Hérens
Holstein	365	220	368	389	370	327	334	Holstein
Yak	...	15	85	87	102	78	62	Yak
Rätisches Grauvieh / Grauvieh	114	93	110	12	33	27	34	Race Grise / Bétail gris
Hinterwälder	97	15	9	26	11	8	10	Hinterwald
Jersey	...	8	8	2	2	2	8	Jersey
Evolèner	...	41	6	10	16	16	2	Evolène
Büffel	...	13	...	...	...	...	...	Buffles
<b>Schweine</b>								<b>Porcs</b>
<b>Weibliche Tiere</b>	<b>15 013</b>	<b>13 574</b>	<b>11 127</b>	<b>11 023</b>	<b>11 372</b>	<b>12 126</b>	<b>12 195</b>	<b>Sujets femelles</b>
Edelschwein	13 440	10 243	8 530	8 125	8 223	8 576	8 702	Grand porc blanc
CH*Large White	...	1 027	1 235	1 235	1 255	1 568	1 687	CH*Large White
Landrasse	1 358	1 307	1 028	1 183	1 417	1 408	1 263	Porc amélioré du pays
Schweizer Edelschwein Vaterlinie ESV	...	303	205	217	217	258	200	Grand Porc Blanc de lignée paternelle GPBP
Duroc	215	95	57	63	103	163	194	Duroc
Wollschwein	...	556	...	128	116	109	94	Porc laineux
Pietrain	...	39	43	43	21	30	36	Piétrain
Hampshire	34	4	29	29	20	14	19	Hampshire
<b>Männliche Tiere</b>	<b>1 425</b>	<b>1 063</b>	<b>581</b>	<b>610</b>	<b>683</b>	<b>739</b>	<b>710</b>	<b>Sujets mâles</b>
Schweizer Edelschwein Vaterlinie ESV <sup>4</sup>	...	257	249	273	317	343	276	Grand Porc Blanc de lignée paternelle GPBP <sup>4</sup>
Edelschwein <sup>4</sup>	1 085	258	174	152	152	160	171	Grand porc blancs <sup>4</sup>
Duroc <sup>4</sup>	149	64	54	81	88	106	122	Duroc <sup>4</sup>
Landrasse <sup>4</sup>	177	81	53	42	60	58	61	Porcs améliorés du pays <sup>4</sup>
Pietrain <sup>4</sup>	...	27	47	24	27	34	50	Piétrain <sup>4</sup>
Wollschwein	...	373	...	34	35	35	26	Wollschweine
Hampshire <sup>4</sup>	14	3	4	4	4	3	4	Hampshire <sup>4</sup>

./.

### 3. Viehwirtschaft ~ Production animale

#### 3.9 Herdebuchtiere Animaux admis au herd-book

Fortsetzung  
Suite

Tierart	2000	2010	2015	2018	2019	2020	2021	Genre d'animaux
<b>Schafe</b>								<b>Moutons</b>
<b>Weibliche Tiere</b>	<b>79 888</b>	<b>78 653</b>	<b>70 663</b>	<b>63 555</b>	<b>61 765</b>	<b>57 322</b>	<b>55 794</b>	<b>Sujets femelles</b>
Weisses Alpenschaf	40 015	30 187	23 466	18 213	17 018	14 506	13 371	Blanc des Alpes
Schwarznasenschaf	13 310	13 684	13 739	10 922	10 948	10 234	9 778	Nez noir du Valais
Schwarzbraune Gebirgsschaf	10 744	10 303	8 093	6 971	6 980	6 775	6 735	Brun noir du pays
Braunköpfige Fleischschaf	11 550	10 183	7 641	6 382	6 099	5 818	5 666	Oxford
Lacaune	...	949	3 999	5 660	5 714	5 634	5 595	Lacaune
Engadiner Schaf	1 266	2 426	2 449	2 525	2 441	2 602	2 985	Mouton de l'Engadine
Spiegelschaf	545	1 436	1 537	1 733	1 795	1 915	2 250	Mouton Miroir
Texel	...	600	1 563	1 723	1 645	1 474	1 284	Texel
Suffolk	...	877	1 236	1 222	1 380	1 184	1 284	Suffolk
Ostfriesisches Milchscharf	410	2 460	2 139	2 268	1 730	1 309	1 174	Brebis Frisonne
Walliser Landschaf	282	969	773	943	962	1 041	800	Roux du Valais
Rouge de l'Ouest	121	158	421	766	844	898	797	Rouge de l'Ouest
Nolana Schweiz	...	...	...	338	470	436	622	Nolana Suisse
Shropshire	203	542	566	561	607	571	553	Shropshire
Bündner Oberländer Schaf	371	666	576	744	618	621	535	Mouton de l'Oberland Grison
Dorper	...	966	737	584	557	449	452	Dorper
Charollais Suisse	853	1 013	598	575	515	486	417	Charollais Suisse
Ile de France	...	562	619	460	434	402	409	Ile de France
Heidschnucke	...	...	433	418	430	392	372	Heidschnucke
Ouessantschaf	...	...	...	288	336	322	352	Mouton d'Ouessant
Jakobschaf	...	...	78	259	242	253	296	Jakobschaf
Charmaise	...	...	...	...	...	...	67	Charmaise
Skudde	218	672	...	...	...	...	...	Skudde
<b>Männliche Tiere</b>	<b>5 046</b>	<b>5 382</b>	<b>12 586</b>	<b>6 445</b>	<b>7 040</b>	<b>6 638</b>	<b>5 467</b>	<b>Sujets mâles</b>
Weisses Alpenschaf	2 346	1 982	4 785	2 024	2 271	1 846	1 319	Blanc des Alpes
Schwarznasenschaf	751	687	2 726	1 147	1 514	1 383	951	Nez noir du Valais
Schwarzbraune Gebirgsschaf	715	661	1 768	1 014	966	918	717	Brun noir du pays
Braunköpfiges Fleischschaf	712	675	1 097	633	569	552	450	Oxford
Engadiner Schaf	146	282	221	191	176	236	371	Mouton de l'Engadine
Lacaune	...	25	63	84	81	199	219	Lacaune
Walliser Landschaf	59	153	143	148	158	173	197	Roux du Valais
Texel	...	83	303	196	188	190	155	Texel
Suffolk	...	80	292	119	190	143	145	Suffolk
Ouessantschaf	...	...	...	82	105	120	136	Mouton d'Ouessant
Spiegelschaf	124	202	330	183	180	158	135	Mouton Miroir
Bündner Oberländer Schaf	75	139	123	120	81	84	126	Mouton de l'Oberland Grison
Dorper	...	107	187	103	137	104	107	Dorper
Charollais Suisse	57	69	132	58	55	77	100	Charollais Suisse
Ile de France	...	84	159	97	111	105	71	Ile de France
Heidschnucke	...	...	64	36	43	76	54	Heidschnucke
Nolana Schweiz	...	...	...	40	46	43	49	Nolana Suisse
Jakobschaf	...	...	16	44	35	50	48	Jakobschaf
Shropshire	25	50	72	49	51	57	47	Shropshire
Ostfriesisches Milchscharf	30	90	92	63	52	42	37	Brebis Frisonne
Rouge de l'ouest	6	13	13	14	31	82	18	Rouge de l'ouest
Charmaise	...	...	...	...	...	...	15	Charmaise
Skudde	72	130	...	...	...	...	...	Skudde

./.

### 3. Viehwirtschaft ~ Production animale

#### 3.9 Herdebuchtiere Animaux admis au herd-book

Schluss  
Fin

Tierart	2000	2010	2015	2018	2019	2020	2021	Genre d'animaux
<b>Ziegen</b>								<b>Chèvres</b>
<b>Weibliche Tiere</b>	<b>21 389</b>	<b>27 906</b>	<b>24 382</b>	<b>28 082</b>	<b>27 887</b>	<b>26 909</b>	<b>27 940</b>	<b>Sujets femelles</b>
Gemtsfarbige Gebirgsziege	6 222	7 969	7 277	8 881	8 706	8 458	8 967	Chèvre Chamoisée
Saanenziege	6 194	7 543	5 315	5 820	5 829	5 590	5 664	Chèvre Gessenay
Toggenburger Ziege	3 359	3 296	2 953	3 220	3 236	3 120	3 214	Chèvre du Toggenburg
Bündner Strahlenziege	660	1 759	2 043	2 616	2 693	2 700	2 748	Chèvre Grisonne à Raies
Burenziege	90	1 123	1 603	1 587	1 567	1 364	1 557	Chèvre Boer
Walliser Schwarzhalsziege	2 146	2 091	1 822	1 732	1 603	1 479	1 517	Chèvre Col Noir du Valais
Appenzeller Ziege	615	1 239	1 196	1 156	1 139	1 124	1 156	Chèvre de l'Appenzell
Pfauenziege	372	966	976	1 089	1 093	1 088	1 072	Chèvre de Paon
Capra Grigia	...	...	...	628	687	751	745	Capra Grigia
Nera Verzasca Ziege	1 376	1 212	718	729	706	656	683	Chèvre Nera Verzasca
Stiefelgeiss	355	708	479	456	468	430	426	Chèvre Bottée
Tauernschecke	...	...	...	106	120	121	162	Tauernschecke
Anglo Nubierziege	...	80	104	62	40	28	29	Chèvre Anglo-nubienne
<b>Männliche Tiere</b>	<b>2 207</b>	<b>2 162</b>	<b>1 705</b>	<b>1 990</b>	<b>1 912</b>	<b>1 703</b>	<b>1 675</b>	<b>Sujets mâles</b>
Gemtsfarbige Gebirgsziege	541	485	387	447	474	396	394	Chèvre Chamoisée
Saanenziege	633	465	297	326	283	255	247	Chèvre Gessenay
Bündner Strahlenziege	28	213	213	205	188	188	191	Chèvre Grisonne à Raies
Toggenburger Ziege	61	164	176	218	214	183	189	Chèvre du Toggenburg
Burenziege	276	252	177	162	157	146	164	Chèvre Boer
Walliser Schwarzhalsziege	313	244	204	192	186	150	148	Chèvre Col Noir du Valais
Appenzeller Ziege	90	90	83	104	113	91	77	Chèvre de l'Appenzell
Nera Verzasca Ziege	121	89	59	85	82	65	69	Chèvre Nera Verzasca
Pfauenziege	62	98	75	107	104	94	68	Chèvre de Paon
Capra Grigia	...	...	...	66	58	49	65	Capra Grigia
Stiefelgeiss	82	62	34	52	43	73	43	Chèvre Bottée
Tauernschecke	...	12	17	15	5	10	17	Tauernschecke
Anglo Nubierziege	...	...	...	11	5	3	3	Chèvre Anglo-nubienne

- 1 Ab 1999 stammen die Daten von den jeweiligen Pferdezuchtverbänden.
- 2 CH Warmblut: Zuchtverband CH-Sportpferde - ZVCH
- 3 Schweizerischer Haflinger Verband (SHV), ab 2019 inkl. Verband für Zucht, Spiel und Sport, Haflinger-Reinblut, Selektion-Reittyp, Schweiz (Ha-psss)
- 4 Bei männlichen Tieren ab 2010 inkl. SUISAG-KB-Eber

- 1 Dès 1999, les indications proviennent des fédérations d'élevage chevalin respectives.
- 2 FECH Fédération d'élevage du cheval de sport CH
- 3 Fédération Suisse des Haflinger (FSH), à partir de 2019 y compris la Fédération pour l'élevage, jeux et sport, Haflinger pur-sang, Sélection-selle, Suisse (Ha-psss)
- 4 Nombre des sujets mâles à partir de 2010 avec les verrats de l'insémination artificielle SUISAG

Bundesamt für Landwirtschaft (BLW);  
Pferdezuchtverbände

Office fédéral de l'agriculture (OFAG);  
Fédérations d'élevage chevalin

### 3. Viehwirtschaft ~ Production animale

#### 3.10 Vieh- und Geflügelbestände in Grossvieheinheiten (GVE) Effectifs du bétail et de la volaille convertis en unités de gros bétail (UGB)

Umrechnung der Tiere in GVE gemäss landwirtschaftlicher Begriffsverordnung SR 910.91

Coefficient de conversion des animaux en UGB selon l'Ordonnance sur la terminologie agricole RS 910.91

	Total	Rindvieh	Schweine	Geflügel	Equiden	Schafe	Ziegen	Betriebe mit ... GVE je ha LN			
		Bétail bovin	Porcs	Volaille	Équidés	Moutons	Chèvres	Exploitations avec ... UGB par ha de SAU			
								0,01 - 1	1 - 2	2 - 3	3 +
GVE nach Jahr ~ UGB par année											
2000	1 299 512	973 651	194 416	42 650	35 667	40 426	8 299	18 920	33 291	5 776	1 903
2010	1 325 666	966 296	201 969	51 364	47 298	44 071	11 294	16 291	25 292	5 279	2 632
2015	1 320 406	967 336	193 061	60 917	43 922	40 142	11 370	15 702	21 535	4 962	2 721
2016	1 315 243	963 804	188 550	63 320	44 237	40 169	11 523	15 655	21 091	4 827	2 767
2017	1 310 975	957 813	186 808	66 044	44 255	40 611	11 883	15 414	20 803	4 808	2 781
2018	1 309 507	957 776	183 510	67 919	43 202	41 046	12 354	15 489	20 197	4 713	2 901
2019	1 290 993	945 102	175 461	69 643	43 861	40 791	12 401	15 885	19 370	4 580	2 877
2020	1 284 799	936 891	173 547	74 410	43 644	40 525	12 155	15 968	18 908	4 394	2 845
<b>2021</b>	<b>1 288 895</b>	<b>937 612</b>	<b>176 298</b>	<b>74 916</b>	<b>43 746</b>	<b>40 533</b>	<b>12 235</b>	<b>15 798</b>	<b>18 423</b>	<b>4 467</b>	<b>2 913</b>

GVE 2021 nach Kanton ~ UGB 2021 par canton

ZH	70 915	55 359	4 639	4 252	4 221	1 894	346	1 171	989	140	98
BE	237 947	185 480	25 918	10 772	7 711	5 358	2 123	3 268	4 715	924	411
LU	160 225	94 396	52 260	7 482	2 364	2 475	751	629	1 817	915	774
UR	7 660	6 291	267	44	51	772	213	213	261	35	5
SZ	33 762	26 820	2 220	1 252	697	2 127	508	402	790	170	83
OW	14 312	11 935	1 428	354	137	256	156	71	317	136	41
NW	9 972	7 750	1 177	299	86	383	212	69	224	72	28
GL	8 427	7 293	377	155	106	305	184	135	165	20	7
ZG	17 423	12 926	2 290	575	575	927	95	123	262	71	40
FR	105 068	80 795	9 620	9 458	2 822	1 615	572	613	1 260	284	221
SO	33 156	25 360	3 330	1 534	1 879	823	188	587	368	83	78
BS/BL	20 916	15 964	1 581	1 263	1 303	594	121	439	263	26	32
SH	11 800	7 022	2 542	1 497	410	231	20	208	82	23	12
AR	18 472	14 520	2 229	470	234	803	186	110	435	75	21
AI	13 758	9 252	2 679	1 286	68	343	111	50	220	94	37
SG	123 052	87 873	20 906	6 421	2 270	4 360	979	733	1 969	498	262
GR	48 443	39 649	611	738	1 829	4 152	1 358	1 382	583	33	15
AG	72 380	47 073	11 906	6 949	3 635	2 114	282	1 064	856	244	231
TG	82 192	48 700	21 681	7 177	2 254	2 071	167	551	849	291	248
TI	12 506	7 143	329	606	1 228	1 430	1 741	442	192	37	53
VD	84 083	65 357	4 768	7 018	4 330	1 841	557	1 446	703	163	135
VS	28 562	19 134	225	2 221	1 413	4 700	823	1 075	484	61	40
NE	29 562	25 886	1 593	716	1 023	173	108	438	177	17	13
GE	3 402	1 739	193	313	754	260	37	119	28	6	14
JU	40 901	33 895	1 530	2 065	2 346	528	398	460	414	49	14

GVE 2021 nach Grössenklasse (ha LN) ~ UGB 2021 par classe de grandeur (ha SAU)

< 3	59 462	2 870	39 423	8 048	5 706	2 450	557	750	632	307	817
3 - 10	70 166	37 605	9 730	4 498	6 912	8 442	2 144	2 637	2 904	813	479
10 - 20	272 448	193 938	38 982	15 673	9 466	10 009	3 509	4 014	5 940	1 500	779
20 - 30	319 394	245 122	38 168	17 303	7 868	7 800	2 645	3 388	4 556	997	495
30 - 50	352 777	282 039	32 956	19 322	8 526	7 038	2 379	3 437	3 264	675	280
50 <	214 648	176 038	17 039	10 071	5 268	4 793	1 001	1 572	1 127	175	63

GVE 2021 nach Zone ~ UGB 2021 par zone

T/P	596 073	389 592	113 595	50 645	25 216	13 204	2 199	6 268	6 142	2 089	1 775
H/C	214 971	154 317	33 248	12 406	6 719	6 105	1 557	1 944	3 074	921	599
B/M 1	181 182	145 786	16 730	6 343	4 346	5 445	1 985	1 525	3 554	813	321
B/M 2	188 039	156 761	11 785	4 762	4 848	6 604	2 752	2 503	3 762	546	174
B/M 3	80 643	68 419	820	665	1 843	5 894	2 815	2 375	1 559	80	34
B/M 4	27 988	22 736	121	95	775	3 281	927	1 183	332	18	10

Bundesamt für Statistik (BFS),  
landwirtschaftliche Betriebszählungen und  
landwirtschaftliche Betriebsstrukturhebungen

Office fédéral de la statistique (OFS),  
recensements des exploitations agricoles et  
relevés des structures agricoles

### 3. Viehwirtschaft ~ Production animale

#### 3.11 Meldepflichtige Tierseuchen Épizooties soumises à l'annonce obligatoire

Anzahl Fälle, sortiert nach der Anzahl Fälle des letzten Jahres, inkl. die Fälle im Fürstentum Liechtenstein  
Nombre de cas, trié selon le nombre de cas de la dernière année, y compris les cas dans la Principauté de Liechtenstein

Seuche	2010	2015	2019	2020	2021	Épizootie
Sauerbrut der Bienen	992	349	294	254	159	Loque européenne des abeilles
Coxiellose	74	83	122	147	157	Coxiellose
Salmonellose	73	79	90	99	125	Salmonellose
Campylobacteriose	8	158	149	137	90	Campylobactériose
Bovine Virus Diarrhoe / Mucosal Disease (BVD / MD)	777	92	134	120	81	Diarrhée virale bovine / Mucosal Disease (BVD / MD)
Paratuberkulose	17	13	56	70	66	Paratuberculose
Chlamydienabort der Schafe und Ziegen	34	76	45	40	51	Avortement enzootique des brebis et des chèvres
Neosporose	53	46	39	37	51	Néosporose
Pseudotuberkulose der Schafe und Ziegen	10	10	76	59	39	Pseudotuberculose des moutons et des chèvres
Faulbrut der Bienen	48	50	54	46	28	Loque américaine des abeilles
Kryptosporidiose	61	28	45	31	26	Cryptosporidiose
Yersiniose	1	8	13	17	19	Yersiniose
Virale hämorrhagische Krankheit der Kaninchen	-	-	22	12	15	Maladie hémorragique virale du lapin
Listeriose	15	6	9	16	13	Listériose
Toxoplasmose	4	5	7	6	13	Toxoplasmose
Varroa jacobsoni (Milbenkrankheit der Bienen)	-	-	13	37	13	Varroa jacobsoni (maladie des acariens des abeilles)
Infektiöse Laryngotracheitis der Hühner	8	9	11	10	12	Laryngotrachéite infectieuse aviaire
Lungenadenomatose	5	2	56	13	12	Adénomatose pulmonaire
Echinokokkose	9	9	9	10	11	Échinococcose
Tularämie	3	7	12	12	9	Tularémie
Chlamydiose der Vögel	10	4	5	4	7	Chlamydiose des oiseaux
Enzootische Pneumonie der Schweine	15	7	14	13	7	Pneumonie enzootique
Salmonella-Infektion des Geflügels und der Schweine	3	5	6	11	7	Infection de la volaille et des porcs par Salmonella
Trichinellose	3	1	3	6	5	Trichinellose
Maedi-Visna	8	2	12	5	4	Maedi-Visna
Aviäre Influenza	-	-	-	-	3	La grippe aviaire
Krebspest	-	-	1	4	3	Peste des écrevisses
Newcastle Krankheit	-	-	-	1	2	Maladie de Newcastle
Actinobacillose der Schweine	10	-	3	1	1	Actinobacillose du porc
Ansteckende Pferdemetritis	-	-	1	-	1	Métrite contagieuse équine
Myxomatose	-	-	-	1	1	Myxomatose
Rauschbrand	2	5	5	5	1	Charbon symptomatique
Teschener Krankheit	-	-	-	1	1	Maladie de Teschen
Blauzungkrankheit	1	-	53	4	-	Maladie de la langue bleue
Bösartiges Katarrhalieber	1	-	-	-	-	Coryza gangreneux
Bovine spongiforme Enzephalopathie	-	-	-	1	-	Encéphalopathie spongiforme bovine
Brucellose der Schweine	1	-	-	-	-	Brucellose porcine
Brucellose der Widder	-	-	1	1	-	Brucellose du bélier
Caprine Arthritis-Encephalitis	99	-	-	-	-	Arthrite encéphalite caprine
Dasselkrankheit	-	-	1	-	-	Hypodermose
Geflügelpest	-	-	-	-	-	Peste aviaire (influenza aviaire)
Infektiöse bovine Rhinotracheitis/Infektiöse pustulöse Vulvovaginitis	-	-	-	1	-	Rhinotrachéite infectieuse bovine / vulvovaginite pustuleuse infectieuse
Leptospirose	1	3	1	1	-	Leptospirose
Porcines reproduktives und respiratorisches Syndrom	-	-	-	2	-	Syndrome reproducteur et respiratoire du porc
Proliferative Nierenkrankheit der Fische	8	-	2	-	-	Maladie proliférative des reins chez les poissons
Tuberkulose / Mykobacteriose	1	1	1	-	-	Tuberculose / mycobactériose
Varroa destructor	12	8	-	-	-	Varroa destructor
Virale hämorrhagische Septikämie	-	-	1	-	-	Septicémie hémorragique virale

Bundesamt für Lebensmittelsicherheit und Veterinärwesen (BLV)

Office fédéral de la sécurité alimentaire et des affaires vétérinaires (OSAV)

### 3. Viehwirtschaft ~ Production animale

#### 3.12 Durchschnittliche Schlachtgewichte der kontrollierten Tiere Poids moyens des carcasses du bétail de boucherie contrôlé

In kg kalter Schlachtkörper pro Tier; ab 2012 mittlere Schlachtgewichte der inländischen Tiere  
En kg de carcasses froides par animal; dès 2012, poids moyens des carcasses du bétail de boucherie indigène

Tierart	2000	2010	2017	2018	2019	2020	2021	Genre d'animaux
Stiere	279.8	295.4	301.3	304.1	304.0	301.8	301.0	Taureaux
Ochsen	244.8	249.7	257.8	262.7	262.3	263.5	262.8	Bœufs
Rinder	242.9	251.1	262.6	268.3	267.4	267.4	267.2	Génisses
Kühe	279.9	298.2	303.5	307.0	310.7	314.3	314.9	Vaches
Kälber	109.0	123.1	125.7	126.7	127.0	127.5	127.9	Veaux
Schweine	85.2	87.4	89.9	89.8	89.6	90.1	90.2	Porcs
Schafe	19.5	20.5	21.1	21.4	21.5	21.4	21.1	Moutons
Ziegen <sup>1</sup>	13.4	11.5	10.3	10.9	12.0	10.7	10.9	Chèvres <sup>1</sup>
Pferde	241.3	255.0	244.3	237.2	242.4	246.2	260.0	Chevaux

<sup>1</sup> 2007 bis 2013: Schätzung aufgrund der Vorjahre

<sup>1</sup> 2007 jusqu'à 2013: estimation sur la base des années précédentes

Bundesamt für Statistik (BFS) bis März 2006;  
Agristat auf der Basis von Angaben der Proviande ab April 2006

Office fédéral de la statistique (OFS) jusqu'au mois de mars 2006;  
Agristat sur la base des indications de la Proviande depuis avril 2006

#### 3.13 In Schlachthöfen ausgeführte Schlachtungen Abattages effectués dans les abattoirs

Anzahl Tiere, genießbar oder ungenießbar; bis 2016 ohne Fürstentum Liechtenstein; ab 2015 Rindviehschlachtungen ab TVD, ab 2016 auch die Schlachtungen von Schweinen, Schafen und Ziegen, Pferdeschlachtungen ab 2017  
Nombre d'animaux, propre ou impropre à la consommation; jusqu'à 2016 sans la Principauté du Liechtenstein; à partir de 2015, les abattages de bovins proviennent de la BDTA, à partir de 2016 aussi les abattages de porcins, ovins et caprins, les abattages d'équidés à partir de 2017

Tierart	2000	2010	2017	2018	2019	2020	2021	Genre d'animaux
Total Schlachttiere ~ Bétail de boucherie, total								
Rindvieh	644 791	650 661	605 667	628 644	615 963	605 109	598 691	Bétail bovin
Grossvieh	353 528	392 706	388 842	410 962	404 365	404 016	406 490	Gros bétail
Stiere	105 641	109 512	106 183	110 803	104 876	108 937	107 760	Taureaux
Ochsen	10 458	30 856	40 479	43 835	45 855	49 126	48 298	Bœufs
Rinder	69 010	77 821	87 343	93 549	93 171	95 482	96 318	Génisses
Kühe	168 419	174 517	154 837	162 775	160 463	150 471	154 114	Vaches
Kälber	291 263	257 955	216 825	217 682	211 598	201 093	192 201	Veaux
Schweine	2 619 081	2 845 612	2 652 224	2 568 789	2 461 742	2 486 256	2 544 399	Porcs
Schafe	254 010	242 568	221 479	242 943	243 962	234 111	235 812	Moutons
Ziegen	22 110	28 198	36 890	39 431	41 307	40 790	42 663	Chèvres
Equiden <sup>1</sup>	5 387	3 051	2 194	2 179	2 005	1 739	1 417	Équidés <sup>1</sup>
<b>Total</b>	<b>3 545 379</b>	<b>3 770 090</b>	<b>3 518 454</b>	<b>3 481 986</b>	<b>3 364 979</b>	<b>3 368 005</b>	<b>3 422 982</b>	<b>Total</b>
davon inländische Schlachttiere ~ dont bétail de boucherie indigène								
Rindvieh	642 253	647 495	602 746	625 713	613 035	602 421	595 792	Bétail bovin
Grossvieh	352 395	391 226	387 517	409 605	402 935	402 660	405 104	Gros bétail
Stiere	105 486	109 325	106 018	110 523	104 600	108 631	107 414	Taureaux
Ochsen	10 303	30 514	40 202	43 654	45 622	48 940	48 106	Bœufs
Rinder	68 725	77 491	87 017	93 181	92 846	95 154	96 051	Génisses
Kühe	167 881	173 896	154 280	162 247	159 867	149 935	153 533	Vaches
Kälber	289 858	256 269	215 229	216 108	210 100	199 761	190 688	Veaux
Schweine	2 617 026	2 844 612	2 651 224	2 567 789	2 460 742	2 485 256	2 543 399	Porcs
Schafe	253 876	242 568	221 477	242 943	243 962	234 111	235 812	Moutons
Ziegen	22 064	28 198	36 890	39 431	41 307	40 790	42 663	Chèvres
Equiden <sup>1</sup>	5 374	3 051	2 194	2 179	2 005	1 739	1 417	Équidés <sup>1</sup>
<b>Total</b>	<b>3 540 593</b>	<b>3 765 924</b>	<b>3 514 531</b>	<b>3 478 055</b>	<b>3 361 051</b>	<b>3 364 317</b>	<b>3 419 083</b>	<b>Total</b>

<sup>1</sup> Pferde, Ponys, Esel, Maultiere und Maulesel

<sup>1</sup> Chevaux, poneys, ânes, mulets et bardots

Bundesamt für Lebensmittelsicherheit und Veterinärwesen (BVL);  
Bundesamt für Zoll und Grenzsicherheit (BAZG); Identitas AG,  
Tierverkehrsdatenbank; Proviande; Agristat

Office fédéral de la sécurité alimentaire et des affaires vétérinaires (OSAV);  
Office fédéral de la douane et de la sécurité des frontières (OFDF); Identitas AG,  
banque de données sur le trafic des animaux; Proviande; Agristat

### 3. Viehwirtschaft ~ Production animale

#### 3.14 Hofschlachtungen Abattages à la ferme

Anzahl Tiere ~ Nombre d'animaux

Tierart	2010	2016	2017	2018	2019	2020	2021	Genre d'animaux
Rindvieh	4 175	2 768	2 432	2 240	1 840	1 909	1 720	Bétail bovin
Stiere	597	366	328	269	192	217	213	Taureaux
Ochsen	168	143	138	120	98	116	108	Bœufs
Rinder	661	481	448	432	346	338	296	Génisses
Kühe	508	487	433	439	352	336	291	Vaches
Kälber	2 241	1 291	1 085	980	852	902	812	Veaux
Schweine	13 500	8 500	7 700	7 200	6 690	6 000	5 400	Porcs
Schafe <sup>1</sup>	25 000	19 750	18 900	17 750	16 840	6 600	6 505	Moutons <sup>1</sup>
Ziegen <sup>1</sup>	15 000	11 500	10 800	10 100	9 030	5 800	5 159	Chèvres <sup>1</sup>
<b>Total</b>	<b>57 675</b>	<b>42 518</b>	<b>39 832</b>	<b>37 290</b>	<b>34 400</b>	<b>20 309</b>	<b>18 784</b>	<b>Total</b>

1 Quellenwechsel ab 2020

1 Changement de source dès 2020

Identitas AG, Tierverkehrsdatenbank; Agristat

Identitas SA, banque de données sur le trafic des animaux; Agristat

#### 3.15 Verwendbare Fleischproduktion Production utilisable de viande

In Tonnen Schlachtkörper (Schlachtgewicht) ~ En tonnes de carcasses (poids mort)

Tierart	2000	2010	2017	2018	2019	2020	2021	Genre d'animaux
<b>Inländische Bruttoproduktion</b>	<b>425 279</b>	<b>485 351</b>	<b>496 684</b>	<b>503 050</b>	<b>492 066</b>	<b>498 554</b>	<b>507 796</b>	<b>Production indigène brute</b>
Grossvieh	95 623	111 199	111 961	119 842	118 208	118 190	118 852	Gros bétail
Stiere	29 584	32 306	31 926	33 575	31 760	32 754	32 290	Taureaux
Ochsen	2 521	7 623	10 363	11 463	11 962	12 893	12 631	Bœufs
Rinder	16 795	19 526	22 886	25 031	24 853	25 458	25 658	Génisses
Kühe	46 724	51 745	46 786	49 773	49 632	47 086	48 273	Vaches
Kälber	32 316	31 667	27 090	27 402	26 716	25 495	24 431	Veaux
Schweine	224 892	249 453	238 512	230 889	220 818	223 986	229 628	Porcs
Schafe	5 540	5 469	5 061	5 567	5 591	5 146	5 096	Moutons
Ziegen	505	494	492	539	601	498	518	Chèvres
Equiden	1 265	748	531	511	481	422	362	Équidés
Geflügel <sup>1</sup>	49 280	68 712	93 490	98 900	100 335	105 513	109 398	Volailles <sup>1</sup>
Poulets	44 157	67 100	90 103	95 514	96 980	102 296	106 112	Poulets
Suppenhühner	1 733	159	1 445	1 455	1 239	1 090	1 084	Poules à bouillir
Truten und andere	3 390	1 452	1 943	1 932	2 116	2 127	2 203	Dindes et autres
Kaninchen	1 120	1 496	844	827	840	755	737	Lapins
Zuchtwild	118	212	231	242	248	248	248	Cervidés d'élevage
Wildbret <sup>2</sup>	1 759	1 909	2 514	2 123	2 391	2 305	2 305	Gibier <sup>2</sup>
Organteile	12 861	13 992	15 957	16 208	15 837	15 994	16 219	Abats comestibles
Gross- und Kleinvieh	12 861	13 992	13 432	13 531	13 119	13 127	13 245	Grand et petit bétail
Poulets <sup>1</sup>	...	...	2 525	2 677	2 718	2 867	2 974	Poulets <sup>1</sup>

./.

### 3. Viehwirtschaft ~ Production animale

#### 3.15 Verwendbare Fleischproduktion Production utilisable de viande

Fortsetzung  
Suite

In Tonnen Schlachtkörper (Schlachtgewicht) ~ En tonnes de carcasses (poids mort)

Tierart	2000	2010	2017	2018	2019	2020	2021	Genre d'animaux
<b>Ausfuhr lebender Schlachttiere</b>	<b>-</b>	<b>8</b>	<b>25</b>	<b>23</b>	<b>24</b>	<b>22</b>	<b>6</b>	<b>Exportation d'animaux de boucherie vivants</b>
Grossvieh	-	8	20	21	24	22	6	Gros bétail
Stiere	-	2	7	6	8	8	2	Taureaux
Ochsen	-	2	4	5	7	7	2	Bœufs
Rinder	-	2	5	5	7	7	2	Génisses
Kühe	-	2	4	5	2	-	-	Vaches
Kälber	-	-	-	-	-	-	-	Veaux
Schweine	-	-	-	-	-	-	-	Porcs
Schafe	-	-	-	-	-	-	-	Moutons
Ziegen	-	-	-	-	-	-	-	Chèvres
Equiden	-	-	5	1	-	0	-	Équidés
<b>Einfuhr lebender Schlachttiere</b>	<b>635</b>	<b>705</b>	<b>803</b>	<b>841</b>	<b>863</b>	<b>813</b>	<b>872</b>	<b>Importation d'animaux de boucherie vivants</b>
Grossvieh	301	410	490	525	563	538	566	Gros bétail
Stiere	43	55	69	122	120	133	153	Taureaux
Ochsen	38	86	108	73	98	79	83	Bœufs
Rinder	69	83	116	137	124	128	108	Génisses
Kühe	151	185	197	193	222	197	222	Vaches
Kälber	153	208	222	223	208	183	213	Veaux
Schweine	175	88	90	93	91	92	93	Porcs
Schafe	3	-	0	-	-	-	-	Moutons
Ziegen	1	-	-	-	-	-	-	Chèvres
Equiden	3	-	-	-	-	-	-	Équidés
<b>Verwendbare Produktion<sup>3</sup></b>	<b>438 775</b>	<b>500 097</b>	<b>511 120</b>	<b>517 620</b>	<b>506 228</b>	<b>512 535</b>	<b>521 976</b>	<b>Production utilisable<sup>3</sup></b>
Grossvieh	95 924	111 601	112 431	120 345	118 747	118 706	119 412	Gros bétail
Stiere	29 627	32 359	31 988	33 691	31 872	32 879	32 441	Taureaux
Ochsen	2 558	7 707	10 467	11 530	12 053	12 964	12 712	Bœufs
Rinder	16 864	19 607	22 997	25 163	24 970	25 579	25 764	Génisses
Kühe	46 875	51 928	46 980	49 961	49 852	47 283	48 495	Vaches
Kälber	32 469	31 874	27 313	27 626	26 924	25 678	24 644	Veaux
Schweine	225 067	249 541	238 602	230 983	220 909	224 078	229 721	Porcs
Schafe	5 543	5 469	5 061	5 567	5 591	5 146	5 096	Moutons
Ziegen	506	494	492	539	601	498	518	Chèvres
Equiden	1 268	748	527	510	481	422	362	Équidés
Geflügel <sup>1</sup>	49 280	68 712	93 490	98 900	100 335	105 513	109 398	Volailles <sup>1</sup>
Poulets	44 157	67 100	90 103	95 514	96 980	102 296	106 112	Poulets
Suppenhühner	1 733	159	1 445	1 455	1 239	1 090	1 084	Poules à bouillir
Truten und andere	3 390	1 452	1 943	1 932	2 116	2 127	2 203	Dindes et autres
Kaninchen	1 120	1 496	844	827	840	755	737	Lapins
Zuchtwild	118	212	231	242	248	248	248	Cervidés d'élevage
Wildbret <sup>2</sup>	1 759	1 909	2 514	2 123	2 391	2 305	2 305	Gibier <sup>2</sup>
Organteile	12 861	14 020	16 070	16 318	15 939	16 026	16 254	Abats comestibles
Gross- und Kleinvieh	12 861	14 020	13 545	13 641	13 221	13 159	13 279	Grand et petit bétail
Poulets <sup>1</sup>	...	...	2 525	2 677	2 718	2 867	2 974	Poulets <sup>1</sup>
<b>Hofschlachtungen</b>	<b>4 610</b>	<b>2 691</b>	<b>1 731</b>	<b>1 627</b>	<b>1 461</b>	<b>1 148</b>	<b>1 046</b>	<b>Abattages à la ferme</b>
Grossvieh	700	535	382	363	285	289	262	Gros bétail
Stiere	100	176	98	81	58	65	63	Taureaux
Ochsen	...	42	35	31	25	30	28	Bœufs
Rinder	200	166	118	117	93	89	79	Génisses
Kühe	400	151	131	135	109	106	92	Vaches
Kälber	800	276	136	124	108	115	104	Veaux
Schweine	2 300	1 200	700	650	600	540	487	Porcs
Schafe	600	510	400	380	360	141	137	Moutons
Ziegen	210	170	113	110	108	62	56	Chèvres

./.



### 3. Viehwirtschaft ~ Production animale

#### 3.15 Verwendbare Fleischproduktion Production utilisable de viande

Schluss  
Fin

In Tonnen Schlachtkörper (Schlachtgewicht) ~ En tonnes de carcasses (poids mort)

Tierart	2000	2010	2017	2018	2019	2020	2021	Genre d'animaux
<b>Kontrollierte geniessbare Schlachttiere <sup>4</sup></b>	<b>356 167</b>	<b>397 037</b>	<b>382 694</b>	<b>383 942</b>	<b>371 792</b>	<b>373 381</b>	<b>378 708</b>	<b>Abattages contrôlés et propres à la consommation <sup>4</sup></b>
Grossvieh	95 224	111 066	112 049	119 982	118 462	118 417	119 150	Gros bétail
Stiere	29 527	32 183	31 890	33 611	31 814	32 815	32 378	Taureaux
Ochsen	2 558	7 665	10 432	11 499	12 028	12 935	12 684	Bœufs
Rinder	16 664	19 441	22 879	25 047	24 877	25 490	25 685	Génisses
Kühe	46 475	51 777	46 848	49 826	49 743	47 177	48 403	Vaches
Kälber	31 669	31 598	27 176	27 501	26 816	25 563	24 540	Veaux
Schweine	222 767	248 341	237 902	230 333	220 309	223 538	229 233	Porcs
Schafe	4 943	4 959	4 661	5 187	5 231	5 005	4 959	Moutons
Ziegen	296	324	379	429	493	436	462	Chèvres
Equiden	1 268	748	527	510	481	422	362	Équidés
<b>Davon inländische Schlachttiere</b>	<b>355 531</b>	<b>396 332</b>	<b>381 892</b>	<b>383 100</b>	<b>370 929</b>	<b>372 568</b>	<b>377 836</b>	<b>Dont animaux de boucheries indigènes</b>
Grossvieh	94 923	110 657	111 559	119 457	117 899	117 879	118 584	Gros bétail
Stiere	29 484	32 128	31 821	33 488	31 694	32 682	32 225	Taureaux
Ochsen	2 521	7 579	10 324	11 427	11 930	12 856	12 601	Bœufs
Rinder	16 595	19 358	22 763	24 909	24 753	25 362	25 577	Génisses
Kühe	46 324	51 592	46 651	49 633	49 521	46 980	48 181	Vaches
Kälber	31 516	31 391	26 954	27 278	26 608	25 380	24 327	Veaux
Schweine	222 592	248 253	237 812	230 239	220 218	223 446	229 141	Porcs
Schafe	4 940	4 959	4 661	5 187	5 231	5 005	4 959	Moutons
Ziegen	295	324	379	429	493	436	462	Chèvres
Equiden	1 265	748	527	510	481	422	362	Équidés

1 Die Daten des Geflügels wurden ab 2017 revidiert.

2 Im Fell; im aktuellen Jahr jeweils Vorjahresmenge.

3 Verwendbare Produktion = Bruttoproduktion - Ausfuhr + Einfuhr  
= Hausschlachtungen + kontrollierte geniessbare Schlachttiere

4 In- und ausländischer Herkunft

1 Les indications de la volaille ont été révisées dès 2017.

2 En pelage; dans l'année actuelle, la quantité de l'année précédente est indiquée.

3 Production utilisable = production brute - exportations + importations  
= abattages domestiques + abattages contrôlés et propres à la consommation

4 D'origine indigène et étrangère

### 3. Viehwirtschaft ~ Production animale

#### 3.16 Fangertrag von Berufsfischern in neun Schweizer Seen Captures par des pêcheurs professionnels dans neuf lacs suisses

In Tonnen; rund 75 % des Fischertrages aller Schweizer Seen  
En tonnes; près de 75 % de l'ensemble de la pêche des lacs suisses

Jahre Années	Bodensee <sup>1</sup>	Zürichsee	Walensee	Zugersee	Brienzersee	Thunersee	Bielersee	Lac de Neuchâtel	Lac Léman <sup>1</sup>	Total
1990	570.4	200.1	23.6	94.6	28.9	34.9	142.9	561.3	374.5	2 031.2
2000	382.1	146.3	11.3	72.5	2.0	48.8	130.3	320.7	245.1	1 359.1
2010	265.6	279.2	5.1	36.9	2.1	27.4	132.6	296.9	246.5	1 292.3
2011	275.6	198.7	3.0	36.7	1.8	28.9	102.6	256.9	367.0	1 271.1
2012	213.6	151.2	7.4	35.4	0.3	33.7	70.4	351.6	333.9	1 197.5
2013	168.0	177.9	7.1	33.1	1.6	28.6	72.1	360.5	347.3	1 196.1
2014	153.0	214.6	9.3	27.4	1.5	29.7	76.2	331.2	331.3	1 174.2
2015	95.9	176.3	8.1	22.8	0.4	23.9	78.1	314.2	274.2	994.0
2016	118.2	155.3	7.8	30.4	0.3	36.1	84.2	338.5	275.4	1 046.1
2017	105.6	136.8	7.2	29.8	0.9	31.3	104.7	233.4	258.7	908.4
2018	96.0	191.4	5.5	25.6	2.1	22.1	80.3	163.1	239.8	825.9
2019	80.6	177.8	1.3	42.9	2.1	19.3	56.8	179.9	249.4	810.0
2020	102.7	202.5	5.9	71.9	2.3	26.2	56.6	132.7	254.1	855.0
<b>2021</b>	<b>83.1</b>	<b>163.2</b>	<b>4.1</b>	<b>92.2</b>	<b>2.2</b>	<b>19.0</b>	<b>48.8</b>	<b>138.7</b>	...	...

<sup>1</sup> Schweizer Teil

<sup>1</sup> Partie suisse

Kantonale Fischereiverwaltungen

Administrations cantonales de la pêche

#### 3.17 Fangertrag nach Fischarten Résultats par sortes de poissons

In Tonnen; rund 75 % des Fischertrages aller Schweizer Seen  
En tonnes; près de 75 % de l'ensemble de la pêche des lacs suisses

Jahre Années	Salmoniden (Edelfische) ~ Salmonidés				Andere ~ Autres						Total
	Äschen Ombres	Forellen Truites	Saiblinge Ombles chevaliers	Felchen Corégones	Hechte Brochets	Trüschchen Lottes	Barsche Perches	Aale, Welse Anguilles, silures	Cypriniden Cyprinidés	Andere Autres	
1990	1.0	14.4	11.9	946.1	24.6	7.0	411.7	5.6	608.9	-	2 031.2
2000	0.4	9.8	14.0	816.6	36.0	6.1	364.8	1.6	109.8	-	1 359.1
2010	0.1	11.3	9.9	885.1	44.3	8.0	193.7	2.7	137.2	-	1 292.3
2011	0.1	17.9	10.9	805.8	44.1	10.3	251.2	2.5	128.4	-	1 271.2
2012	1.6	10.2	11.4	767.8	46.6	8.2	209.4	2.3	140.1	-	1 197.5
2013	0.1	8.2	16.7	798.5	47.6	8.8	197.9	3.2	115.2	-	1 196.1
2014	0.1	13.5	11.9	809.6	43.0	6.0	184.1	2.5	103.6	-	1 174.2
2015	0.1	9.6	9.2	637.9	56.1	5.1	158.2	3.1	114.7	-	994.0
2016	0.0	11.0	8.0	668.6	53.3	4.8	175.1	2.4	123.0	-	1 046.1
2017	0.0	7.5	9.0	532.3	56.1	2.8	179.2	2.2	119.2	-	908.4
2018	0.0	5.5	4.3	400.5	70.2	2.8	224.1	2.4	116.1	-	825.9
2019	0.0	5.5	4.4	309.7	67.7	5.0	301.0	6.0	101.1	9.7	810.0
2020	0.0	5.6	2.8	434.1	46.2	2.6	253.6	5.1	94.4	10.5	855.0
<b>2021<sup>1</sup></b>	<b>0.0</b>	<b>4.0</b>	<b>0.7</b>	<b>322.3</b>	<b>26.7</b>	<b>2.0</b>	<b>106.8</b>	<b>3.2</b>	<b>70.2</b>	<b>15.4</b>	...

<sup>1</sup> Erträge ohne Genfersee

<sup>1</sup> Résultats sans le lac Léman

Kantonale Fischereiverwaltungen

Administrations cantonales de la pêche

## 4. Versorgungsbilanzen ~ Bilan d'approvisionnement

---

Tabelle ~ Tableau

Seite ~ Page

4.1	Versorgungsbilanz des Getreides Bilan d'approvisionnement des céréales .....	78
4.2	Betriebsbilanz der Kartoffeln Bilan à la ferme des pommes de terre .....	80
4.3	Versorgungsbilanzen der Zuckerrüben, des Zuckers (Saccharose), der Melasse und des Honigs Bilans d'approvisionnement des betteraves à sucre, du sucre (saccharose), des mélasses et du miel .....	81
4.4	Versorgungsbilanz der Wolle Bilan d'approvisionnement de la laine .....	82
4.5	Betriebsbilanz der Hühnereier Bilan à la ferme des œufs de poule .....	82
4.6	Futtermittelbilanz: Verfügbare Futtermittel in den Jahren 2017-2020 Bilan fourrager: fourrages disponibles des années 2017-2020 .....	83
4.7	Futtermittelbilanz: Aufkommen nach Herkunft Bilan fourrager: ressources selon la provenance .....	85
4.8	Futtermittelbilanz: Futtermittel-Verwendung nach Tierkategorie Bilan fourrager: utilisation selon la catégorie animale .....	87
4.9	Futtermittelbilanz: Verwendung nach Herkunft der Futtermittel und nach Futtermittelgruppen Bilan fourrager: utilisation par provenance des aliments fourragers et par groupe d'aliment fourrager .....	89
4.10	Futtermittelbilanz: Verwendung nach Herkunft der Futtermittel und nach Futtermittelgruppen Bilan fourrager: utilisation par provenance des aliments fourragers et par groupe d'aliment fourrager .....	91

#### 4. Versorgungsbilanzen ~ Bilan d'approvisionnement

Die Versorgungsbilanzen werden nach dem Prinzip erstellt, dass das Aufkommen eines Produktes (oder einer Gruppe homogener Produkte) mit der Verwendung übereinstimmen muss. Die Bilanzen können auf Stufe Betrieb («Betriebsbilanzen») berechnet werden. Mit der Berücksichtigung des Aussenhandels und der Vorräteveränderungen des Marktes kann man die «gesamten Versorgungsbilanzen» des Landes ermitteln und sich ein Bild des gesamten Marktes eines Erzeugnisses machen. Da im Aussenhandel viele Produkte verarbeitet sind, werden sie mit technischen Koeffizienten in den Rohzustand umgerechnet. Eine genaue Beschreibung findet man in der Eurostat-Publikation «Pflanzliche Erzeugung – Leitfaden für die Herstellung der Versorgungsbilanzen», 2001. Die folgende Darstellung zeigt die Komponenten der gesamten Bilanz eines Produktes. Die Position «Futter» ist das Bindeglied zwischen der Versorgungsbilanz eines Produktes und seiner Verwendung in der Futtermittelbilanz.

Les bilans d'approvisionnement sont établis de telle manière que les ressources d'un produit (ou d'un groupe de produits homogènes) correspondent à l'emploi de ce produit. Il est possible de calculer ces bilans à l'échelle d'une exploitation («bilans à la ferme»). La prise en compte du commerce extérieur et de la variation des stocks sur un marché permet de déterminer les «bilans totaux d'approvisionnement» d'un pays et, ainsi, d'appréhender l'ensemble du marché d'un produit. Comme de nombreux produits circulent sous une forme transformée dans le commerce extérieur, il convient de les convertir en produits de base au moyen de coefficients techniques. La publication d'Eurostat «Production végétale - Manuel pour l'élaboration des bilans d'approvisionnement» de 2001 décrit ces bilans avec précision. La présentation suivante montre les différents éléments qui composent le bilan total d'un produit. Le poste «Alimentation animale» constitue le lien entre le bilan d'approvisionnement d'un produit et son emploi dans le bilan fourrager.

#### Darstellung der Versorgungsbilanzen Schéma des bilans d'approvisionnement

Verwendbare Produktion Production utilisable		Ⓐ		Verluste (Feld und Betrieb)  Pertes (champs et exploitation)		<b>Bruttoproduktion</b>  <b>Production brute</b>
Verwendbare Produktion Production utilisable				Importe  Importations		<b>Aufkommen</b>  <b>Ressources</b>
Inländischer Gesamtverbrauch Utilisation intérieure totale		Ⓑ		Vorräteveränderung Variation des stocks	Exporte Exportations	<b>Verwendung</b>  <b>Utilisation</b>
Marktverluste Pertes du marché	Futter Alimentation animale	Saatgut, Bruteier Semences, œufs à couvrir	Transformation in Nahrungsmittel Transformations alimentaires	Transformation in Industrieprodukte (nicht Nahrungsmittel) Transformations industrielles (non alimentaires)	Frischverzehr für die menschliche Ernährung Consommation humaine de produits frais	<b>Inländischer Gesamtverbrauch</b>  <b>Consommation indigène totale</b>
						Ⓒ

Verbrauch pro Kopf und Jahr =  $\frac{C}{B}$  / mittlere ortsanwesende Bevölkerung

Selbstversorgungsgrad (%) =  $\frac{A}{B} \cdot 100$

Consommation par tête et année =  $\frac{C}{B}$  / population présente moyenne

Autoapprovisionnement (%) =  $\frac{A}{B} \cdot 100$

## 4. Versorgungsbilanzen ~ Bilan d'approvisionnement

Die Futtermittelbilanz berechnet die Futtermittel, die für die Fütterung des Nutztviehs pro Kalenderjahr zur Verfügung stehen. Ein bei der Verarbeitung anfallendes Nebenprodukt wird in der Regel in den Versorgungsbilanzen nicht berücksichtigt. Solche Produkte werden meistens an Nutztiere verfüttert und sie erscheinen in der Futtermittelbilanz. Zusätzlich wird dem Futterangebot eine Schätzung des Futtermittelbedarfs des Nutztviehs gegenübergestellt. Die Futtermittelliste und die Codierung der einzelnen Bilanzpositionen wurden mit Hilfe des von Eurostat im Jahre 2002 publizierten «Handbuch für die Erstellung von Versorgungsbilanzen - Futtermittelbilanz: Aufkommen» erstellt. Die folgende Darstellung zeigt die Komponenten der Futtermittelbilanz.

Le bilan fourrager recense les fourrages disponibles par année civile pour l'alimentation du bétail de rente. En général, les sous-produits issus de la transformation ne figurent pas dans les bilans d'approvisionnement. La plupart du temps, ils servent à nourrir les animaux de rente et apparaissent dès lors dans le bilan fourrager. De plus, l'offre en fourrages est mise en relation avec une estimation des besoins en fourrages du bétail de rente. La publication d'Eurostat « Manuel pour l'élaboration des bilans d'approvisionnement - Alimentation animale: ressources » de 2002 a servi de référence à l'établissement de la liste des fourrages et à l'attribution d'un code à chaque poste de bilan. La présentation suivante montre les différents éléments qui composent le bilan fourrager.

### Darstellung der Futtermittelbilanz Schéma du bilan fourrager

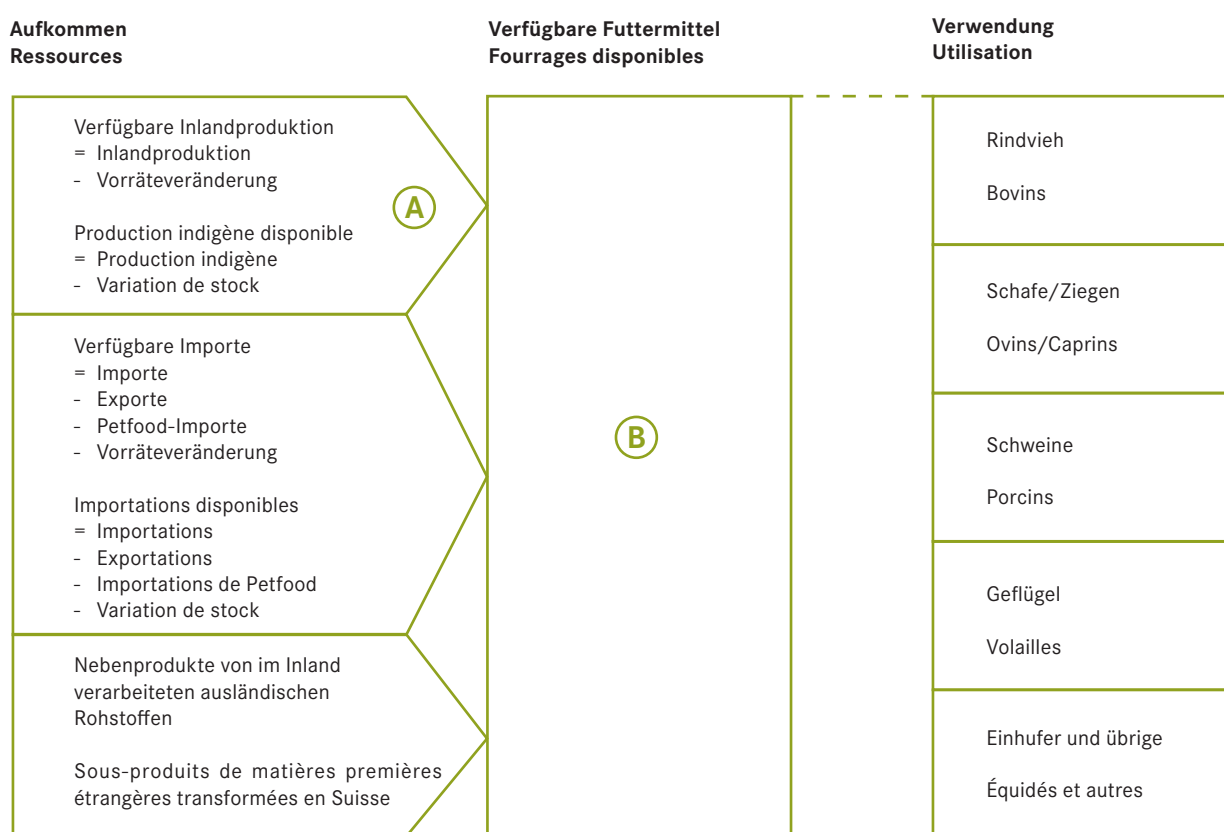

Anteil der verfügbaren Inlandproduktion am Futtermittel total (%) =  $\frac{A}{B} * 100$

Production indigène en % des ressources totales =  $\frac{A}{B} * 100$

## 4. Versorgungsbilanzen ~ Bilan d'approvisionnement

### 4.1 Versorgungsbilanz des Getreides Bilan d'approvisionnement des céréales

Produktion + Einfuhr + Anfangsbestand = Ausfuhr + Endbestand + Inlandverwendung

In tausend Tonnen Getreidekörner. Aussenhandel mit Getreideprodukten auf Getreidekörner umgerechnet.

Production + importations + stocks de début = exportations + stocks finaux + utilisation intérieure

En milliers de tonnes de céréales en grains. Commerce extérieur de produits de céréales exprimés en équivalent grain.

Bilanzpositionen	Weich- und Spelzweizen	Hartweizen	Roggen	Gerste	Hafer	Körnermais	Triticale	Andere Getreide (ohne Reis)	Total Getreide (ohne Reis)	Reis <sup>1</sup>
Éléments du bilan	Blé tendre et épilé	Blé dur	Seigle	Orge	Avoine	Mais grain	Triticale	Autres céréales (sauf riz)	Céréales total (sauf riz)	Riz <sup>1</sup>
<b>Bilanz 2017</b>										
Verwendbare Produktion	524.7	-	12.4	207.4	7.6	162.5	51.4	2.2	968.1	0.2
Einfuhr	609.3	152.9	3.7	168.0	52.4	282.0	0.5	3.9	1 272.7	120.0
davon als Körner	458.9	68.6	2.8	74.8	48.9	154.7	0.5	3.4	812.6	...
Anfangsbestand	477.5	32.9	3.1	171.6	6.2	82.1	19.3	0.7	793.3	33.3
Aufkommen = Verwendung	1 611.4	185.8	19.3	547.0	66.1	526.6	71.2	6.8	3 034.2	153.5
Ausfuhr	84.3	19.2	0.3	2.4	0.1	44.7	0.0	0.1	151.0	2.5
davon als Körner	0.3	0.0	0.0	0.4	0.0	0.2	0.0	0.0	1.0	...
Endbestand	612.8	31.7	5.9	194.0	5.2	92.6	21.3	0.9	964.3	25.9
Bestandesveränderung	135.3	-1.2	2.8	22.4	-1.0	10.4	2.0	0.2	170.9	-7.3
Inlandverwendung	914.4	134.9	13.1	350.6	60.9	389.3	49.9	5.8	1 918.9	125.1
Saatgut	17.0	0.0	0.7	4.3	0.9	1.8	1.5	0.0	26.3	-
Verluste	21.7	1.5	0.4	7.7	0.7	5.2	1.5	0.1	38.9	1.3
Futtermittel	303.2	0.0	1.2	238.5	29.7	309.5	46.8	1.8	930.8	77.0
Industrielle Verwendung <sup>2</sup>	32.5	0.0	0.0	84.5	0.0	7.8	-	-	124.8	0.6
Scheinbarer Nahrungs- verbrauch	540.0	133.3	10.7	15.6	29.6	65.0	0.1	3.9	798.1	46.2
Brutto-Nahrungsverbrauch (kg/Kopf/Jahr) <sup>3</sup>	63.9	15.8	1.3	1.8	3.5	7.7	0.0	0.5	94.4	5.5
Selbstversorgungsgrad (%)	57.4	-	94.8	59.1	12.4	41.7	103.1	37.5	50.5	0.2
<b>Bilan 2018</b>										
Production utilisable	490.8	-	10.1	182.1	6.1	134.8	47.3	2.1	873.5	0.3
Importations	509.8	154.3	2.7	127.8	56.7	256.9	0.3	5.1	1 113.7	112.4
dont en grains	370.1	64.7	1.8	29.8	53.1	131.0	0.3	4.5	655.3	...
Stocks de début	612.8	31.7	5.9	194.0	5.2	92.6	21.3	0.9	964.3	25.9
Ressources = emplois	1 613.4	186.0	18.7	503.9	68.0	484.3	69.0	8.1	2 951.4	138.6
Exportations	88.8	23.9	0.1	3.2	0.1	44.2	0.0	0.2	160.5	3.4
dont en grains	0.2	0.0	0.0	0.6	0.0	0.1	0.0	0.1	1.0	...
Stocks finaux	561.3	31.6	6.6	164.9	4.6	94.6	19.4	0.9	884.0	24.5
Variation des stocks	-51.5	-0.0	0.7	-29.1	-0.5	2.1	-1.9	0.0	-80.3	-1.5
Utilisation intérieure	963.3	130.4	12.0	335.8	63.3	345.5	49.6	7.0	1 906.9	110.7
Semences	16.5	0.1	0.8	3.9	1.0	1.8	1.3	0.0	25.4	-
Pertes	19.7	1.5	0.3	6.7	0.7	6.6	1.3	0.1	36.9	1.2
Alimentation animale	377.8	0.0	2.1	222.4	31.8	267.6	46.7	2.3	950.7	62.7
Usages industriels <sup>2</sup>	30.9	-	0.0	88.0	0.0	4.4	-	-	123.3	0.5
Consommation humaine brute	518.4	128.8	8.8	14.8	29.7	65.1	0.3	4.6	770.5	46.3
Consommation humaine brute (kg/tête/an) <sup>3</sup>	60.9	15.1	1.0	1.7	3.5	7.6	0.0	0.5	90.5	5.4
Taux d'approvisionnement (%)	51.0	-	84.2	54.2	9.7	39.0	95.5	30.5	45.8	0.2

./.

## 4. Versorgungsbilanzen ~ Bilan d'approvisionnement

### 4.1 Versorgungsbilanz des Getreides Bilan d'approvisionnement des céréales

Produktion + Einfuhr + Anfangsbestand = Ausfuhr + Endbestand + Inlandverwendung

In tausend Tonnen Getreidekörner. Aussenhandel mit Getreideprodukten auf Getreidekörner umgerechnet.

Production + importations + stocks de début = exportations + stocks finaux + utilisation intérieure

En milliers de tonnes de céréales en grains. Commerce extérieur de produits de céréales exprimés en équivalent grain.

Bilanzpositionen	Weich- und Spelzweizen	Hartweizen	Roggen	Gerste	Hafer	Körnermais	Triticale	Andere Getreide (ohne Reis)	Total Getreide (ohne Reis)	Reis <sup>1</sup>
Éléments du bilan	Blé tendre et épilé	Blé dur	Seigle	Orge	Avoine	Mais grain	Triticale	Autres céréales (sauf riz)	Céréales total (sauf riz)	Riz <sup>1</sup>
<b>Bilan 2019</b>										
Produktion utilisable	490.7	-	11.2	190.2	8.3	174.6	46.3	3.2	924.4	0.3
Importations	459.3	165.0	3.0	150.0	59.4	262.8	0.2	3.8	1 103.5	121.4
dont en grains	317.3	73.8	2.1	49.2	55.2	138.7	0.2	3.2	639.8	...
Stocks de début	561.3	31.6	6.6	164.9	4.6	94.6	19.4	0.9	884.0	24.5
Ressources = emplois	1 511.2	196.7	20.7	505.0	72.3	532.1	65.9	7.9	2 911.8	146.1
Exportations	85.9	24.8	0.2	3.7	0.1	47.9	0.0	0.3	162.7	4.3
dont en grains	0.4	0.0	0.0	0.4	0.0	2.0	0.0	0.1	3.1	...
Stocks finaux	536.1	25.0	6.7	170.5	5.1	83.2	19.0	1.4	847.0	26.8
Variation des stocks	-25.2	-6.7	0.1	5.6	0.5	-11.4	-0.4	0.5	-37.0	2.3
Utilisation intérieure	889.2	146.9	13.9	330.8	67.1	401.0	46.9	6.2	1 902.1	115.0
Semences	16.8	0.1	0.9	4.3	1.0	1.7	1.5	0.0	26.2	-
Pertes	19.0	1.7	0.4	7.0	0.8	5.0	1.4	0.1	35.4	1.3
Alimentation animale	303.3	0.0	3.1	213.4	35.5	325.3	43.9	1.3	925.8	65.6
Usages industriels <sup>2</sup>	18.8	0.0	0.1	91.7	0.0	4.0	-	-	114.5	0.7
Consommation humaine brute	531.4	145.2	9.5	14.3	29.8	65.0	0.1	4.7	800.1	47.5
Consommation humaine brute (kg/tête/an) <sup>3</sup>	62.0	16.9	1.1	1.7	3.5	7.6	0.0	0.6	93.3	5.5
Taux d'approvisionnement (%)	55.2	-	80.5	57.5	12.3	43.5	98.6	51.1	48.6	0.2
<b>Bilanz 2020</b>										
Verwendbare Produktion	519.0	2.8	10.3	193.5	6.6	219.7	46.9	2.5	1 001.3	0.3
Einfuhr	458.3	168.0	2.5	140.6	52.9	269.5	0.5	4.8	1 096.8	124.7
davon als Körner	309.1	62.3	1.5	41.0	48.5	138.9	0.5	4.2	605.9	...
Anfangsbestand	536.1	25.0	6.7	170.5	5.1	83.2	19.0	1.4	847.0	26.8
Aufkommen = Verwendung	1 513.5	195.7	19.5	504.5	64.5	572.4	66.3	8.7	2 945.1	151.7
Ausfuhr	93.4	25.4	0.2	3.4	0.1	43.4	0.0	0.5	166.5	3.8
davon als Körner	0.5	0.0	0.0	0.8	0.0	0.1	0.0	0.3	1.7	...
Endbestand	585.6	22.9	6.5	158.2	6.1	110.7	20.2	1.1	911.2	23.1
Bestandesveränderung	49.5	-2.1	-0.1	-12.3	1.0	27.5	1.2	-0.3	64.2	-3.7
Inlandverwendung	834.5	147.4	12.7	342.9	58.4	418.3	46.1	7.1	1 867.4	124.9
Saatgut	18.2	0.1	0.8	4.4	1.0	1.8	1.5	0.0	27.9	-
Verluste	19.5	1.8	0.3	7.2	0.7	6.0	1.4	0.1	37.0	1.3
Futtermittel	256.1	0.0	2.8	226.0	27.6	334.5	43.2	2.0	892.2	68.7
Industrielle Verwendung <sup>2</sup>	19.7	0.0	0.1	91.0	-	4.8	-	-	115.6	1.0
Scheinbarer Nahrungs- verbrauch	520.9	145.5	8.7	14.4	29.0	71.1	0.1	5.1	794.8	53.9
Brutto-Nahrungsverbrauch (kg/Kopf/Jahr) <sup>3</sup>	60.3	16.8	1.0	1.7	3.4	8.2	0.0	0.6	92.0	6.2
Selbstversorgungsgrad (%)	62.2	1.9	81.1	56.4	11.3	52.5	101.6	35.6	53.6	0.2

1 In raffinierten Reis und Bruchreis umgerechnet

2 Für die Herstellung von Bier, Öl, Alkohol, industrielle Stärke, Dextrine usw.

3 Mittlere ständige Wohnbevölkerung siehe Tabelle 12.1

1 En équivalent riz usiné et brisures de riz

2 Pour la production de bière, huile, alcool, amidon industriel, dextrines etc.

3 Population résidente permanente moyenne voir tableau 12.1.

## 4. Versorgungsbilanzen ~ Bilan d'approvisionnement

### 4.2 Betriebsbilanz der Kartoffeln Bilan à la ferme des pommes de terre

In Tonnen ~ En tonnes

Aufkommen, Verwendung	2005	2010	2015	2019	2020 *	2021 *	Provenance, utilisation
<b>Verwendbare Produktion = Verwendung</b>	<b>485 000</b>	<b>420 800</b>	<b>388 819</b>	<b>413 984</b>	<b>488 638</b>	<b>372 900</b>	<b>Production utilisable = Utilisation</b>
Verwendung der Betriebe							Utilisation à la ferme
Saatgut	...	...	...	...	...	...	Semences
Futter	139 055	58 718	60 425	53 012	99 557	...	Alimentation animale
Menschliche Ernährung	18 929	14 471	8 959	7 506	7 158	...	Consommation humaine
Total Verwendung der Betriebe	157 984	73 189	69 384	60 518	106 715	...	Utilisation des exploitation, total
Verkäufe							Ventes
Saatgut	24 973	25 431	20 916	22 033	25 361	...	Semences
Futter (Verarb. zu Flocken u. Mehl)	21 500	-	-	-	-	...	Alimentation animale
Menschliche Ernährung	280 543	322 180	298 519	331 433	356 562	...	Consommation humaine
Total Verkäufe	327 016	347 611	319 435	353 466	381 923	...	Ventes, total

Agristat

Agristat



## 4. Versorgungsbilanzen ~ Bilan d'approvisionnement

### 4.3 Versorgungsbilanzen der Zuckerrüben, des Zuckers (Saccharose), der Melasse und des Honigs Bilans d'approvisionnement des betteraves à sucre, du sucre (saccharose), des mélasses et du miel

In tausend Tonnen ~ En milliers de tonnes

	2017				2018			
	Zuckerrüben	Zucker (Saccharose)	Melasse	Honig	Zuckerrüben	Zucker (Saccharose)	Melasse	Honig
<b>Bilanz</b>								
Verwendbare Produktion	1 544.8	266.9	61.2	4.6	1 263.5	218.5	63.3	4.0
Einfuhr	136.8	224.1	3.0	8.2	161.5	221.5	1.1	8.2
davon als Zucker unverarbeitet	-	93.0	-	-	-	80.3	-	-
Anfangsbestand	-	296.5	-	...	-	286.0	-	...
Aufkommen = Verwendung	1 681.6	787.6	64.2	12.8	1 424.9	725.9	64.4	12.2
Ausfuhr	0.1	208.8	0.2	0.7	0.5	210.2	0.4	0.6
davon als Zucker unverarbeitet	-	2.4	-	-	-	2.8	-	-
Endbestand	-	286.0	-	...	-	282.3	-	...
Bestandesveränderung <sup>1</sup>	-	-10.6	-	...	-	-3.7	-	...
Inlandverwendung	1 681.5	292.8	64.0	12.1	1 424.4	233.4	64.0	11.6
Verluste	-	-	-	-	-	-	-	-
Futtermittel	-	8.8	60.9	0.0	-	9.5	60.9	0.0
Industrielle Verwendung <sup>2</sup>	-	-	3.1	-	-	-	3.2	-
Verarbeitung (Zucker) <sup>3</sup>	1 681.5	-	-	-	1 424.4	-	-	-
Scheinbarer Nahrungsverbrauch	-	284.0	-	12.0	-	223.9	-	11.6
Brutto-Nahrungsverbrauch (kg/Kopf/Jahr) <sup>4</sup>	-	33.6	-	1.4	-	26.3	-	1.4
Selbstversorgungsgrad (%)	91.9	91.2	95.6	37.8	88.7	93.6	98.9	34.4
	2019				2020			
	Betteraves à sucre	Sucre (saccharose)	Mélasses	Miel	Betteraves à sucre	Sucre (saccharose)	Mélasses	Miel
<b>Bilanz</b>								
Production utilisable	1 454.5	239.6	61.0	2.4	1 304.5	226.0	57.8	5.5
Importations	212.3	223.7	1.3	8.2	273.3	252.1	1.1	8.1
dont sucre sans produits sucrés	-	78.6	-	-	-	92.0	-	-
Stocks de début	-	282.3	-	...	-	280.3	-	...
Ressources = emplois	1 666.9	745.6	62.3	10.6	1 577.8	758.4	58.8	13.6
Exportations	-	214.3	2.6	0.5	-	205.5	10.0	0.4
dont sucre sans produits sucrés	-	4.2	-	-	-	4.4	-	-
Stocks finaux	-	280.3	-	...	-	303.0	-	...
Variation des stocks <sup>1</sup>	-	-2.0	-	...	-	22.7	-	...
Utilisation intérieure	1 666.9	251.1	59.7	10.1	1 577.8	250.0	48.8	13.2
Pertes	-	-	-	-	-	-	-	-
Alimentation animale	-	7.7	56.7	0.0	-	8.8	45.9	0.0
Usages industriels <sup>2</sup>	-	-	3.1	-	-	-	2.9	-
Transformation (sucre) <sup>3</sup>	1 666.9	-	-	-	1 577.8	-	-	-
Consommation humaine brute	-	243.4	-	10.1	-	241.2	-	13.1
Consommation humaine brute (kg/tête/an) <sup>4</sup>	-	28.4	-	1.2	-	27.9	-	1.5
Taux d'approvisionnement (%)	87.3	95.4	102.2	23.3	82.7	90.4	118.3	41.5

1 Die Vorräteveränderung des Honigs wird statistisch nicht erfasst

2 Für die Herstellung von Hefe, Alkohol usw.

3 Zuckerrüben verarbeitet in Zucker bzw. Melasse

4 Mittlere ständige Wohnbevölkerung siehe Tabelle 12.1

1 La variation de stocks du miel ne fait pas l'objet de statistiques

2 Pour la production de levures, alcool etc.

3 Betteraves à sucre transformées en sucre resp. mélasses

4 Population résidente permanente moyenne voir tableau 12.1

## 4. Versorgungsbilanzen ~ Bilan d'approvisionnement

### 4.4 Versorgungsbilanz der Wolle Bilan d'approvisionnement de la laine

Aufkommen, Verwendung	2006	2010	2015	2019	2020	2021 *	Provenance, utilisation
Schafe > 1 Jahr, Anzahl	254 400	250 854	226 834	230 519	229 135	228 937	Moutons > 1 an, nombre
Wolle je Schaf > 1 Jahr, kg	2.0	2.2	2.6	2.9	2.8	2.8	Laine par mouton > 1 an, kg
	In Tonnen ~ En tonnes						
<b>Verwendbare Produktion <sup>1</sup></b>	<b>517</b>	<b>563</b>	<b>594</b>	<b>680</b>	<b>641</b>	<b>648</b>	<b>Production utilisable <sup>1</sup></b>
Selbstversorgung der Betriebe	39	34	29	29	28	28	Autoconsommation à la ferme
Ablieferungen an die Nawarotec GmbH <sup>2</sup>	284	320	332	237	233	232	Livraisons à la Nawarotec Sàrl <sup>2</sup>
Ablieferungen an die fiwo	194	209	233	250	212	213	Livraisons à la fiwo
Ablieferungen an die Fisolan AG	-	-	-	164	168	175	Livraisons à la Fisolan SA
Plus: Einfuhr <sup>3</sup>	4 103	2 787	2 557	2 127	1 747	1 566	Plus: importations <sup>3</sup>
<b>Aufkommen = Verwendung</b>	<b>4 620</b>	<b>3 350</b>	<b>3 151</b>	<b>2 807</b>	<b>2 388</b>	<b>2 214</b>	<b>Ressources = emplois</b>
Minus: Ausfuhr <sup>3</sup>	2 317	1 966	1 628	1 333	1 141	1 250	Moins: exportations <sup>3</sup>
Vorräteveränderung <sup>4</sup>	...	...	...	...	...	...	Variation de stocks <sup>4</sup>
<b>Inländischer Gesamtverbrauch</b>	<b>2 303</b>	<b>1 384</b>	<b>1 523</b>	<b>1 474</b>	<b>1 247</b>	<b>964</b>	<b>Utilisation intérieure totale</b>

1 Ungewaschene Wolle

2 Schweizerische Inlandwollzentrale (IWZ) bis 2009

3 Wolle und Garne/Gewebe vorwiegend aus Wolle

4 Die Vorräteveränderung wird statistisch nicht erfasst

1 Laine non lavée

2 Centrale suisse de la laine indigène (CLI) jusqu'à 2009

3 Laine et fils/tissus surtout fabriqués avec de la laine

4 La variation de stocks ne fait pas l'objet de statistiques

Schweiz. Inlandwollzentrale (IWZ); Nawarotec GmbH (NWT);

Förderung innovativer Wollverwertung Ostschweiz (fiwo);

Fisolan AG; Agristat

Centrale suisse de la laine indigène (CLI); Nawarotec Sàrl (NWT);

Förderung innovativer Wollverwertung Ostschweiz (fiwo);

Fisolan SA; Agristat

### 4.5 Betriebsbilanz der Hühnererier Bilan à la ferme des œufs de poule

Aufkommen, Verwendung	2005	2010	2015	2019	2020	2021 *	Provenance, utilisation
Legehennenbestand <sup>1</sup> , Anzahl	2 188 510	2 438 051	2 651 551	3 185 656	3 487 972	3 497 013	Effectif de pondeuses <sup>1</sup> , nombre
Jährliche Nettoleistung (Eier je Legehenne)	312	320	345	324	315	339	Rendement annuel net (œufs par pondeuse)
	In tausend Eiern ~ En milliers d'œufs						
<b>Verw. Produktion = Verwendung auf dem Betrieb</b>	<b>682 310</b>	<b>779 529</b>	<b>915 731</b>	<b>1 033 483</b>	<b>1 100 066</b>	<b>1 184 133</b>	<b>Production utilisable = utilisation à la ferme</b>
Bruteier (Wiederverwendung)	25 385	27 585	26 893	33 132	36 333	38 749	Œufs à couvrir (réemploi)
Selbstversorgung der Betriebe <sup>2</sup>	26 000	20 000	17 000	20 000	19 000	19 000	Autoconsommation à la ferme <sup>2</sup>
<b>Lieferungen</b>	<b>630 925</b>	<b>731 944</b>	<b>871 838</b>	<b>980 351</b>	<b>1 044 733</b>	<b>1 126 384</b>	<b>Livraisons</b>
	In Tonnen <sup>3</sup> ~ En tonnes <sup>3</sup>						
<b>Verw. Produktion = Verwendung auf dem Betrieb</b>	<b>41 103</b>	<b>46 960</b>	<b>55 165</b>	<b>62 258</b>	<b>66 269</b>	<b>71 333</b>	<b>Production utilisable = utilisation à la ferme</b>
Bruteier (Wiederverwendung)	1 529	1 662	1 620	1 996	2 189	2 334	Œufs à couvrir (réemploi)
Selbstversorgung der Betriebe <sup>2</sup>	1 566	1 205	1 024	1 205	1 145	1 145	Autoconsommation à la ferme <sup>2</sup>
<b>Lieferungen</b>	<b>38 008</b>	<b>44 093</b>	<b>52 520</b>	<b>59 057</b>	<b>62 936</b>	<b>67 854</b>	<b>Livraisons</b>

1 Lege- und Zuchthennen über 18 Wochen; in Jahren ohne Zählung wird der Bestand wie im Vorjahr angenommen; ab 1996: gemäss Landw. Betriebsstrukturhebung

2 Frischverzehr für die menschliche Ernährung auf dem Betrieb

3 Bis 2004: Mittleres Eigewicht = 55 g (1 t = 18 000 Eier);

Ab 2005: Mittleres Eigewicht = 60,24 g (1 t = 16 600 Eier).

1 Poules pondeuses et couveuses de plus de 18 semaines; les années sans dénombrement, le cheptel pris en compte est le même que l'année précédente; à partir de 1996: selon le relevé des structures agricoles

2 Consommation à la ferme pour l'alimentation humaine

3 Jusqu'à 2004: poids moyen d'un œuf = 55g (1 t = 18 000 œufs);

à partir de 2005: poids moyen d'un œuf = 60,24g (1 t = 16 600 œufs)

Verschiedene Quellen

Sources diverses

## 4. Versorgungsbilanzen ~ Bilan d'approvisionnement

### 4.6 Futtermittelbilanz: Verfügbare Futtermittel in den Jahren 2017-2020 Bilan fourrager: fourrages disponibles des années 2017-2020

Futtermittel	2017				2018			
	FS ~ MF	TS ~ MS	BE ~ EB	RP ~ MA	FS ~ MF	TS ~ MS	BE ~ EB	RP ~ MA
	Tonnen Tonnes	Tonnen Tonnes	Terajoules Térajoules	Tonnen Tonnes	Tonnen Tonnes	Tonnen Tonnes	Terajoules Térajoules	Tonnen Tonnes
Futtermittel total	29 147 202	7 925 248	146 434	1 197 160	28 664 508	7 894 457	145 852	1 177 724
Marktfähige Futtermittel	4 031 954	1 911 738	36 598	399 337	3 987 966	1 900 927	36 483	403 216
Futtermittel pflanzlichen Ursprungs	1 205 388	983 226	18 141	125 882	1 187 139	987 213	18 242	130 462
Getreide (Körner)	912 305	793 711	14 497	97 615	937 983	816 054	14 897	103 776
Reis (Bruch-)	74 632	64 930	1 150	5 717	60 099	52 286	926	4 604
Getrocknete Hülsenfrüchte (Körner)	30 289	26 356	494	6 184	26 859	23 372	438	5 486
Kartoffeln (Knollen)	107 027	23 546	400	2 266	76 984	16 936	287	1 630
Zucker	8 807	8 719	141	-	9 483	9 388	151	-
Pflanzliche Fette und Öle (unverarbeitet)	5 356	5 356	210	-	5 055	5 055	199	-
Grünfutter verarbeitet	34 897	31 407	565	6 171	34 072	30 664	552	5 985
Maniok (inbegr. Tapioka)	-	-	-	-	-	-	-	-
Andere Produkte pflanzlichen Ursprungs <sup>1</sup>	32 074	29 201	684	7 930	36 606	33 457	792	8 982
Nebenerzeugnisse aus Verarbeitung	1 186 953	774 101	15 019	244 056	1 188 460	761 468	14 818	244 975
Nebenerzeugnisse								
der Müllerei	170 843	150 069	2 772	24 969	155 012	136 213	2 514	22 801
der Brauerei	108 166	45 549	943	11 560	115 538	49 285	1 020	12 881
der Stärkeherstellung	47 227	42 504	959	29 107	59 362	53 426	1 204	36 359
der Zuckerherstellung	404 840	155 446	2 674	15 603	406 009	149 101	2 561	15 059
der Ölherstellung (Ölkuchen)	402 611	358 227	7 268	161 028	389 668	346 692	7 034	155 851
Andere Nebenerzeugnisse <sup>2</sup>	53 265	22 306	404	1 789	62 871	26 753	485	2 024
Futtermittel tierischen Ursprungs	1 639 614	154 411	3 438	29 399	1 612 366	152 246	3 422	27 779
Verarbeitung von Seetieren	8 136	7 485	155	5 165	6 362	5 853	121	4 039
Verarbeitung von Landtieren	-	-	-	-	-	-	-	-
Tierische Fette und Öle	18 625	18 443	727	-	19 718	19 524	770	-
Milch und Milchprodukte	1 612 852	128 483	2 556	24 234	1 586 286	126 868	2 531	23 740
Futtermittel in der Regel nicht marktfähig	25 115 248	6 013 510	109 837	797 824	24 676 542	5 993 530	109 369	774 508
Einjähriger Futterbau	2 478 725	743 830	13 869	58 636	2 468 443	734 304	13 691	58 010
Hackfrüchte	57 925	11 006	183	770	53 438	10 235	170	710
Grünmais	2 420 800	732 824	13 686	57 866	2 415 005	724 069	13 521	57 299
Mehrjähriger Futterbau (temporär und dauerhaft)	22 444 941	5 190 063	94 026	731 710	22 047 007	5 186 773	93 903	709 740
Kuppelprodukte	87 520	14 335	240	1 700	66 155	11 075	186	1 284
Stroh und Spreu	2 438	2 145	38	75	2 134	1 878	34	66
Blätter und Köpfe	75 800	10 612	175	1 486	56 200	7 868	130	1 102
Andere Kuppelprodukte	9 282	1 578	26	139	7 821	1 330	22	117
An anderer Stelle nicht genannte Futtermittel	104 063	65 282	1 702	5 778	94 937	61 377	1 589	5 474
Gemüse	11 063	1 328	22	127	10 615	1 274	21	122
Obst	1 200	197	3	4	3 872	712	13	34
Abfälle	58 102	37 811	1 185	2 057	47 760	34 220	1 078	1 836
Andere a.n.g. Futtermittel	33 698	25 947	491	3 589	32 690	25 171	477	3 482

Anmerkungen und Abkürzungen siehe Tabelle 4.8

Agristat

## 4. Versorgungsbilanzen ~ Bilan d'approvisionnement

### 4.6 Futtermittelbilanz: Verfügbare Futtermittel in den Jahren 2017-2020 Bilan fourrager: fourrages disponibles des années 2017-2020

Aliments pour animaux	2019*				2020*			
	FS ~ MF	TS ~ MS	BE ~ EB	RP ~ MA	FS ~ MF	TS ~ MS	BE ~ EB	RP ~ MA
	Tonnen Tonnes	Tonnen Tonnes	Terajoules Térajoules	Tonnen Tonnes	Tonnen Tonnes	Tonnen Tonnes	Terajoules Térajoules	Tonnen Tonnes
Total aliments pour animaux	28 711 429	7 802 670	144 238	1 174 721	28 835 326	7 752 114	143 194	1 141 011
Aliments pour animaux commercial.	3 869 182	1 869 666	35 931	387 970	3 772 406	1 792 259	34 438	369 773
Aliments d'origine végétale	1 151 547	971 843	18 011	126 408	1 146 118	936 302	17 271	117 168
Céréales (grains)	915 288	796 303	14 553	97 974	881 533	766 937	14 015	92 849
Riz (en brisures)	62 989	54 801	970	4 825	66 222	57 613	1 020	5 073
Légumineuses sèches (graines)	29 241	25 445	476	5 971	19 042	16 572	310	3 881
Pommes de terre (tubercules)	53 012	11 663	198	1 122	99 557	21 903	372	2 107
Sucre	7 666	7 589	122	-	8 827	8 738	141	-
Graisses et huiles végétales (non transformées)	6 148	6 148	242	-	7 681	7 681	302	-
Fourrages verts transformés	39 226	35 303	636	6 932	38 819	34 937	629	6 859
Manioc (y compris tapioca)	-	-	-	-	-	-	-	-
Autres produits d'origine végétale <sup>1</sup>	37 977	34 591	814	9 584	24 438	21 922	482	6 399
Sous-produits de transformation	1 154 424	748 366	14 540	235 713	1 081 102	709 080	13 841	228 044
Sous-produits								
de minoterie	149 914	131 665	2 429	22 107	150 592	132 270	2 442	22 296
de brasserie	112 935	46 667	966	11 820	100 476	39 495	818	9 729
d'amidonnerie	47 142	42 428	957	28 941	47 866	43 080	972	29 492
de sucrerie	398 658	155 520	2 680	15 533	336 808	124 564	2 146	12 493
d'huilerie (tourteaux)	393 127	350 095	7 110	155 583	389 043	346 858	7 051	152 301
Autres sous-produits <sup>2</sup>	52 647	21 990	398	1 727	56 318	22 813	413	1 733
Aliments d'origine animale	1 563 210	149 458	3 380	25 849	1 545 186	146 876	3 325	24 562
Animaux marins transformés	5 018	4 617	96	3 186	4 092	3 765	78	2 598
Animaux terrestres transformés	-	-	-	-	-	-	-	-
Graisses et huiles animales	22 808	22 583	891	-	23 255	23 025	908	-
Lait et produits laitiers	1 535 384	122 258	2 394	22 664	1 517 839	120 086	2 339	21 964
Aliments pour animaux, généralement non commercial	24 842 248	5 933 003	108 307	786 751	25 062 920	5 959 855	108 757	771 237
Fourrages annuels	2 560 440	768 396	14 327	60 579	2 769 878	834 029	15 557	65 757
Plantes sarclées	57 931	11 011	183	771	48 470	9 212	153	645
Maïs fourrager	2 502 509	757 386	14 144	59 808	2 721 407	824 817	15 404	65 112
Fourrages pluriannuels (temporaires et permanents)	22 107 538	5 089 956	92 214	718 804	22 112 807	5 049 898	91 455	697 635
Produits fatals des cultures	81 497	13 666	229	1 593	82 917	13 592	228	1 611
Paille et balles	2 743	2 414	43	84	2 329	2 050	37	72
Feuilles et collets	71 200	9 968	165	1 396	71 900	10 066	166	1 409
Autres produits fatals des cultures	7 554	1 284	21	113	8 688	1 477	25	130
Aliments fourragers non désignés ailleurs	92 773	60 985	1 536	5 775	97 318	62 335	1 517	6 234
Légumes	10 469	1 256	21	121	12 285	1 474	25	142
Fruits	1 872	402	8	32	2 724	529	10	32
Déchets	45 405	32 356	997	1 891	43 701	30 604	919	1 949
Autres n.d.a.	35 028	26 971	511	3 731	38 608	29 728	563	4 112

Remarques et abréviations voir au tableau 4.8

Agristat

## 4. Versorgungsbilanzen ~ Bilan d'approvisionnement

### 4.7 Futtermittelbilanz 2020 \*: Aufkommen nach Herkunft Bilan fourrager 2020 \*: ressources selon la provenance

Futtermittel	Verfügbare Inlandproduktion				Verfügbare Importe			
	Production indigène disponible				Importations disponibles			
	FS ~ MF Tonnen Tonnes	TS ~ MS Tonnen Tonnes	BE ~ EB Terajoules Térajoules	RP ~ MA Tonnen Tonnes	FS ~ MF Tonnen Tonnes	TS ~ MS Tonnen Tonnes	BE ~ EB Terajoules Térajoules	RP ~ MA Tonnen Tonnes
Futtermittel total	27 567 809	6 697 788	122 209	882 498	1 114 072	968 949	19 359	242 541
Marktfähige Futtermittel	2 748 442	935 977	17 415	135 086	873 146	773 227	15 441	219 078
Futtermittel pflanzlichen Ursprungs	696 325	541 874	9 836	67 869	443 489	388 755	7 330	48 294
Getreide (Körner)	552 269	480 474	8 765	56 881	329 264	286 463	5 250	35 968
Reis (Bruch-)	-	-	-	-	66 222	57 613	1 020	5 073
Getrocknete Hülsenfrüchte (Körner)	14 301	12 447	233	2 942	4 741	4 125	77	940
Kartoffeln (Knollen)	99 557	21 903	372	2 107	-	-	-	-
Zucker	841	833	13	-	7 986	7 906	127	-
Pflanzliche Fette und Öle (unverarbeitet)	-	-	-	-	7 681	7 681	302	-
Grünfütter verarbeitet	29 500	26 550	477	5 300	9 319	8 387	152	1 559
Maniok (inbegr. Tapioka)	-	-	-	-	-	-	-	-
Anderer Produkte pflanzlichen Ursprungs <sup>1</sup>	-143	-332	-25	640	18 277	16 580	401	4 754
Nebenerzeugnisse aus Verarbeitung	522 778	262 632	4 791	45 253	413 811	369 067	7 574	168 186
Nebenerzeugnisse								
der Müllerei	87 687	76 433	1 407	13 601	808	763	17	279
der Brauerei	-	-	-	-	25 587	23 019	477	5 620
der Stärkeherstellung	-	-	-	-	47 866	43 080	972	29 492
der Zuckerherstellung	336 671	123 753	2 120	12 563	-236	513	22	-103
der Ölherstellung (Ölkuchen)	58 360	53 087	1 097	18 401	324 766	288 424	5 844	131 874
Anderer Nebenerzeugnisse <sup>2</sup>	40 060	9 360	167	688	15 020	13 268	243	1 025
Futtermittel tierischen Ursprungs	1 529 339	131 471	2 788	21 964	15 847	15 405	537	2 598
Verarbeitung von Seetieren	-	-	-	-	4 092	3 765	78	2 598
Verarbeitung von Landtieren	-	-	-	-	-	-	-	-
Tierische Fette und Öle	11 500	11 385	449	-	11 755	11 640	459	-
Milch und Milchprodukte	1 517 839	120 086	2 339	21 964	-	-	-	-
Futtermittel in der Regel nicht marktfähig	24 819 367	5 761 811	104 794	747 411	240 926	195 722	3 918	23 463
Einjähriger Futterbau	2 762 300	832 587	15 533	65 656	7 578	1 442	24	101
Hackfrüchte	40 900	7 771	129	544	7 570	1 441	24	101
Grünmais	2 721 400	824 816	15 404	65 112	7	1	0	0
Mehrjähriger Futterbau (temporär und dauerhaft)	21 949 800	4 906 452	88 864	678 987	163 007	143 446	2 591	18 648
Kuppelprodukte	82 917	13 592	228	1 611	-	-	-	-
Stroh und Spreu	2 329	2 050	37	72	-	-	-	-
Blätter und Köpfe	71 900	10 066	166	1 409	-	-	-	-
Anderer Kuppelprodukte	8 688	1 477	25	130	-	-	-	-
An anderer Stelle nicht genannte Futtermittel	24 350	9 180	170	1 158	70 341	50 834	1 303	4 714
Gemüse	12 285	1 474	25	142	-	-	-	-
Obst	2 619	432	8	10	105	97	3	22
Abfälle	9 446	7 273	138	1 006	32 128	21 394	744	634
Anderer a.n.g. Futtermittel	-	-	-	-	38 108	29 343	556	4 059

Anmerkungen und Abkürzungen siehe Tabelle 4.8

Agristat

#### 4. Versorgungsbilanzen ~ Bilan d'approvisionnement

##### 4.7 Futtermittelbilanz 2020 \*: Aufkommen nach Herkunft Bilan fourrager 2020 \*: ressources selon la provenance

Aliments pour animaux	Nebenprodukte von im Inland verarbeiteten ausländischen Rohstoffen				Anteil der verfügbaren Inlandproduktion am Futtermitteltotal			
	Sous-produits de matières premières étrangères transformées en Suisse				Production indigène en % des ressources totales			
	FS ~ MF Tonnen Tonnes	TS ~ MS Tonnen Tonnes	BE ~ EB Terajoules Térajoules	RP ~ MA Tonnen Tonnes	FS ~ MF %	TS ~ MS %	BE ~ EB %	RP ~ MA %
Total aliments pour animaux	153 445	85 377	1 626	15 972	95.6	86.4	85.3	77.3
Aliments pour animaux commercial.	150 818	83 055	1 582	15 609	72.9	52.2	50.6	36.5
Aliments d'origine végétale	6 304	5 674	105	1 004	60.8	57.9	56.9	57.9
Céréales (grains)	-	-	-	-	62.6	62.6	62.5	61.3
Riz (en brisures)	-	-	-	-	-	-	-	-
Légumineuses sèches (graines)	-	-	-	-	75.1	75.1	75.1	75.8
Pommes de terre (tubercules)	-	-	-	-	100.0	100.0	100.0	100.0
Sucre	-	-	-	-	-	-	-	-
Graisses et huiles végétales (non transformées)	-	-	-	-	-	-	-	-
Fourrages verts transformés	-	-	-	-	76.0	76.0	75.9	77.3
Manioc (y compris tapioca)	-	-	-	-	-	-	-	-
Autres produits d'origine végétale <sup>1</sup>	6 304	5 674	105	1 004	-0.6	-1.5	-5.1	10.0
Sous-produits de transformation	144 513	77 381	1 477	14 605	48.4	37.0	34.6	19.8
Sous-produits								
de minoterie	62 096	55 074	1 018	8 416	58.2	57.8	57.6	61.0
de brasserie	74 889	16 476	341	4 110	-	-	-	-
d'amidonnerie	-	-	-	-	-	-	-	-
de sucrerie	373	298	5	33	100.0	99.3	98.8	100.6
d'huilerie (tourteaux)	5 917	5 347	110	2 026	15.0	15.3	15.6	12.1
Autres sous-produits <sup>2</sup>	1 238	186	3	20	71.1	41.0	40.4	39.7
Aliments d'origine animale	-	-	-	-	99.0	89.5	83.9	89.4
Animaux marins transformés	-	-	-	-	-	-	-	-
Animaux terrestres transformés	-	-	-	-	-	-	-	-
Graisses et huiles animales	-	-	-	-	-	-	-	-
Lait et produits laitiers	-	-	-	-	100.0	100.0	100.0	100.0
Aliments pour animaux, généralement non commercialisables	2 627	2 322	44	362	99.0	96.7	96.4	96.9
Fourrages annuels	-	-	-	-	99.7	99.8	99.8	99.8
Plantes sarclées	-	-	-	-	84.4	84.4	84.4	84.4
Maïs fourrager	-	-	-	-	100.0	100.0	100.0	100.0
Fourrages pluriannuels (temporaires et permanents)	-	-	-	-	99.3	97.2	97.2	97.3
Produits fatals des cultures	-	-	-	-	100.0	100.0	100.0	100.0
Paille et balles	-	-	-	-	100.0	100.0	100.0	100.0
Feuilles et collets	-	-	-	-	100.0	100.0	100.0	100.0
Autres produits fatals des cultures	-	-	-	-	100.0	100.0	100.0	100.0
Aliments fourragers non désignés ailleurs	2 627	2 322	44	362	25.0	14.7	11.2	18.6
Légumes	-	-	-	-	100.0	100.0	100.0	100.0
Fruits	-	-	-	-	96.1	81.7	74.9	31.4
Déchets	2 127	1 937	37	309	21.6	23.8	15.0	51.6
Autres n.d.a.	500	385	7	53	-	-	-	-

Remarques et abréviations voir au tableau 4.8

Agristat

#### 4. Versorgungsbilanzen ~ Bilan d'approvisionnement

#### 4.8 Futtermittelbilanz: Futtermittel-Verwendung nach Tierkategorie Bilan fourrager: utilisation selon la catégorie animale

Jahre	Rindvieh total Bétail bovin total			Davon Kühe Dont vaches			Schafe/Ziegen Moutons/chèvres		
	TS ~ MS	NEL	APDE ~ PAIE	TS ~ MS	NEL	APDE ~ PAIE	TS ~ MS	NEL	APDE ~ PAIE
	Tonnen Tonnes	Terajoules Térajoules	Tonnen Tonnes	Tonnen Tonnes	Terajoules Térajoules	Tonnen Tonnes	Tonnen Tonnes	Terajoules Térajoules	Tonnen Tonnes
2005	6 075 382	36 251	560 925	4 263 748	24 998	394 575	214 617	1 229	19 099
2006	6 202 901	37 363	588 154	4 322 691	25 527	409 177	217 049	1 251	19 581
2007	6 340 396	38 024	593 258	4 415 506	25 961	411 796	219 646	1 255	19 519
2008	6 587 032	39 531	617 504	4 534 393	26 543	420 330	226 182	1 289	19 939
2009	6 491 856	38 740	602 054	4 513 804	26 301	414 590	225 344	1 280	19 802
2010	6 441 226	38 129	595 865	4 487 896	25 956	409 292	223 784	1 261	19 499
2011	6 507 458	39 159	608 834	4 515 124	26 514	415 482	224 022	1 282	19 808
2012	6 490 054	38 489	599 289	4 509 365	26 110	410 692	225 605	1 274	19 633
2013	6 446 507	38 028	593 922	4 484 473	25 843	408 062	223 291	1 251	19 237
2014	6 397 484	38 209	596 104	4 465 696	26 160	412 039	218 906	1 239	19 106
2015	6 334 734	38 138	597 774	4 400 467	25 937	409 238	217 246	1 240	19 214
2016	6 264 077	37 567	584 178	4 353 202	25 580	401 114	215 462	1 226	18 876
2017	6 279 535	38 209	593 923	4 361 531	26 045	407 197	215 262	1 244	19 180
2018 *	6 264 631	37 788	591 373	4 352 130	25 757	406 695	214 764	1 229	18 976
2019 *	6 186 160	37 611	582 439	4 313 616	25 801	402 096	212 510	1 230	18 879
<b>2020 *</b>	<b>6 113 293</b>	<b>36 786</b>	<b>565 171</b>	<b>4 308 695</b>	<b>25 591</b>	<b>398 027</b>	<b>213 117</b>	<b>1 227</b>	<b>18 741</b>

Davon aus inländischer Produktion in % ~ Dont de provenance indigène en %

1990-94	97.1	96.6	94.2	96.8	96.1	93.1	98.9	98.7	98.4
1995-99	96.2	95.5	93.6	95.9	95.1	92.6	98.3	98.1	97.7
2000-04	94.6	93.1	90.9	94.5	92.8	90.2	97.8	97.3	96.7
2005-09	93.5	91.7	88.5	93.8	92.0	88.9	97.3	96.8	95.9
2010-14	91.6	89.4	85.6	92.3	90.3	87.2	96.1	95.5	94.4
2015-19	90.0	87.5	84.0	90.8	88.3	85.4	95.3	94.6	93.5
2005	95.4	93.9	91.6	95.2	93.5	90.9	98.3	97.9	97.2
2006	93.7	92.1	88.7	93.8	92.0	88.6	97.2	96.8	95.9
2007	93.1	91.2	87.9	93.3	91.3	88.2	97.1	96.6	95.7
2008	92.5	90.3	86.5	93.5	91.5	88.0	97.2	96.6	95.6
2009	92.8	90.9	87.5	93.4	91.7	88.6	96.8	96.2	95.3
2010	91.9	89.9	86.0	92.5	90.6	87.5	96.1	95.5	94.5
2011	91.5	89.6	86.1	92.4	90.7	88.0	96.0	95.4	94.4
2012	92.3	90.2	86.5	93.2	91.3	88.2	96.6	95.9	94.9
2013	91.1	88.6	84.6	92.0	89.8	86.2	96.0	95.2	94.1
2014	91.1	88.8	85.0	91.6	89.2	85.9	95.9	95.3	94.2
2015	90.3	87.8	84.1	91.2	88.8	85.9	95.7	95.1	94.0
2016	90.2	87.4	84.0	91.1	88.4	85.6	95.6	94.7	93.7
2017	90.5	88.0	84.7	91.5	88.9	86.4	95.9	95.2	94.2
2018 *	88.9	86.5	82.6	89.8	87.4	83.9	94.2	93.6	92.3
2019 *	89.9	87.6	84.3	90.6	88.3	85.4	95.0	94.4	93.4
<b>2020 *</b>	<b>91.9</b>	<b>90.0</b>	<b>87.0</b>	<b>91.9</b>	<b>89.7</b>	<b>86.7</b>	<b>96.0</b>	<b>95.4</b>	<b>94.4</b>

Anmerkungen und Abkürzungen der Futterbilanz-Tabellen 4.6 bis 4.8:

1	Kakaoschalen, Kartoffelflocken, Ölsaaten
2	Nebenprodukte der Kartoffel- und Fruchtsaftindustrie
APDE	Absorbierbares Protein im Darm aus verfügbarer Energie
BE	Bruttoenergie
FS	Frischsubstanz
NEL	Nettoenergie Milch
RP	Rohprotein
TS	Trockensubstanz
UEG(n) Geflügel	Scheinbare umsetzbare Energie Geflügel, N-korrigiert
VEP Pferd	Verdauliche Energie Pferd
VRP Pferd	Verdauliches Rohprotein Pferd

Remarques et abréviations des tableaux du bilan de l'alimentation animale 4.6 à 4.8:

1	Coques de cacao, flocons de pommes de terre, graines d'oléagineux
2	Résidus de la transformation de fruits et pommes de terre
PAIE	Protéines absorbables dans l'intestin à partir de l'énergie disponible
EB	Énergie brute
MF	Matière fraîche
NEL	Énergie nette pour la production laitière
MA	Matière azotée
MS	Matière sèche
EMAV(n) volaille	Énergie métabolisable apparente volailles, corrigée N
EDC cheval	Énergie digestible cheval
MAD cheval	Matière azotée digestible cheval

Agristat

#### 4. Versorgungsbilanzen ~ Bilan d'approvisionnement

#### 4.8 Futtermittelbilanz: Futtermittel-Verwendung nach Tierkategorie Bilan fourrager: utilisation selon la catégorie animale

Années	Schweine Porcs			Geflügel Volaille			Andere (Einhufner, Kaninchen usw.) Autres (équidés, lapins, etc.)		
	TS ~ MS	VES	RP ~ MA	TS ~ MS	UEG(n) Geflügel EMAV(n) volaille	RP ~ MA	TS ~ MS	VEP Pferd EDC cheval	VRP Pferd MAD cheval
	Tonnen Tonnes	Terajoules Térajoules	Tonnen Tonnes	Tonnen Tonnes	Terajoules Térajoules	Tonnen Tonnes	Tonnen Tonnes	Terajoules Térajoules	Tonnen Tonnes
2005	824 592	11 929	147 732	238 477	3 283	53 000	289 062	3 685	21 852
2006	834 500	12 013	149 609	219 522	3 019	48 493	287 788	3 650	21 914
2007	869 386	12 396	153 870	241 871	3 361	53 232	295 383	3 784	22 497
2008	822 436	11 628	146 023	247 946	3 471	54 985	296 574	3 728	22 536
2009	839 524	11 944	149 537	253 374	3 594	55 892	318 346	3 973	23 922
2010	863 714	12 367	153 933	261 563	3 697	57 661	319 954	3 968	23 797
2011	853 609	12 136	149 860	264 643	3 750	57 490	327 039	4 149	24 737
2012	810 442	11 345	141 550	275 587	3 916	60 463	320 277	3 972	23 560
2013	799 728	11 286	138 225	280 309	4 009	61 062	314 704	3 873	22 807
2014	823 833	11 562	140 190	295 370	4 192	64 402	319 437	4 013	23 781
2015	803 719	11 273	138 648	300 786	4 249	64 529	311 006	3 896	23 672
2016	791 005	11 163	136 846	321 401	4 548	69 920	310 679	3 883	23 040
2017	785 327	11 021	133 562	327 015	4 585	70 898	318 108	4 023	24 209
2018 *	763 123	10 716	130 449	332 878	4 660	72 162	319 061	3 993	23 904
2019 *	744 870	10 446	125 825	345 193	4 882	73 850	313 937	3 984	23 944
<b>2020 *</b>	<b>741 555</b>	<b>10 406</b>	<b>126 491</b>	<b>368 544</b>	<b>5 210</b>	<b>80 113</b>	<b>315 604</b>	<b>3 985</b>	<b>23 321</b>

Davon aus inländischer Produktion in % ~ Dont de provenance indigène en %

1990-94	78.6	77.0	64.3	64.2	68.1	46.7	93.6	93.2	92.1
1995-99	76.4	74.3	62.3	63.8	68.8	47.6	91.6	90.9	91.5
2000-04	67.9	64.7	50.5	50.4	54.4	33.7	91.1	90.1	91.2
2005-09	65.0	61.2	48.1	45.4	48.5	29.2	90.7	89.8	90.4
2010-14	55.6	50.5	41.0	32.9	34.4	21.2	89.3	88.4	87.3
2015-19	54.9	50.1	40.6	28.5	29.5	19.0	88.1	87.4	85.9
2005	71.2	67.8	51.3	49.6	53.3	31.6	91.8	90.9	92.0
2006	64.8	61.3	48.2	48.2	52.1	30.6	90.0	89.1	90.9
2007	63.5	60.1	47.5	51.8	55.0	34.8	90.1	89.2	90.2
2008	62.7	58.5	46.8	39.3	42.0	25.1	90.1	89.0	88.7
2009	62.8	58.3	46.7	38.1	40.2	23.9	91.6	90.8	90.4
2010	56.2	51.6	42.3	33.7	35.6	21.2	88.4	87.4	86.3
2011	56.9	52.2	42.0	35.5	36.9	23.6	89.2	88.4	87.8
2012	55.7	50.0	39.8	30.8	32.2	19.3	90.6	89.6	88.6
2013	51.8	45.4	37.3	25.1	26.2	15.5	88.9	87.7	86.3
2014	57.5	53.2	43.3	39.5	40.9	26.7	89.3	88.6	87.4
2015	54.9	50.0	40.8	31.2	32.3	21.2	89.4	88.6	87.4
2016	49.7	44.3	36.0	22.1	22.7	14.4	87.9	86.9	85.3
2017	55.1	50.4	41.0	29.0	29.8	19.5	88.7	87.9	86.8
2018 *	57.6	53.2	42.5	29.8	31.2	19.7	87.2	86.8	85.0
2019 *	57.3	52.5	42.9	30.5	31.5	20.0	87.1	86.6	84.9
<b>2020 *</b>	<b>60.8</b>	<b>56.1</b>	<b>45.0</b>	<b>37.5</b>	<b>38.6</b>	<b>24.5</b>	<b>89.6</b>	<b>89.0</b>	<b>87.7</b>

Anmerkungen und Abkürzungen der Futterbilanz-Tabellen 4.6 bis 4.8:

1	Kakaoschalen, Kartoffelflocken, Ölsaaten
2	Nebenprodukte der Kartoffel- und Fruchtsaftindustrie
APDE	Absorbierbares Protein im Darm aus verfügbarer Energie
BE	Bruttoenergie
FS	Frischsubstanz
NEL	Nettoenergie Milch
RP	Rohprotein
TS	Trockensubstanz
UEG(n) Geflügel	Scheinbare umsetzbare Energie Geflügel, N-korrigiert
VEP Pferd	Verdauliche Energie Pferd
VRP Pferd	Verdauliches Rohprotein Pferd

Remarques et abréviations des tableaux du bilan de l'alimentation animale 4.6 à 4.8:

1	Coques de cacao, flocons de pommes de terre, graines d'oléagineux
2	Résidus de la transformation de fruits et pommes de terre
PAIE	Protéines absorbables dans l'intestin à partir de l'énergie disponible
EB	Énergie brute
MF	Matière fraîche
NEL	Énergie nette pour la production laitière
MA	Matière azotée
MS	Matière sèche
EMAV(n) volaille	Énergie métabolisable apparente volailles, corrigée N
EDC cheval	Énergie digestible cheval
MAD cheval	Matière azotée digestible cheval

Agristat



#### 4. Versorgungsbilanzen ~ Bilan d'approvisionnement

#### 4.9 Futtermittelbilanz 2020 \*: Verwendung nach Herkunft der Futtermittel und nach Futtermittelgruppen Bilan fourrager 2020 \*: utilisation par provenance des aliments fourragers et par groupe d'aliment fourrager

Futtermittel	Verwendung aus Inlandproduktion			Verwendung aus Importen			Verwendung aus Nebenprodukten von im Inland verarbeiteten ausländischen Nahrungsmitteln
	Utilisation de la production indigène			Utilisation de produits importés			
	Kraftfutter <sup>1</sup> Concentrés <sup>1</sup>	Raufutter F. grossiers	Anderes Autres	Kraftfutter <sup>1</sup> Concentrés <sup>1</sup>	Raufutter F. grossiers	Anderes Autres	
	Tonnen TS Tonnes MS	Tonnen TS Tonnes MS	Tonnen TS Tonnes MS	Tonnen TS Tonnes MS	Tonnen TS Tonnes MS	Tonnen TS Tonnes MS	Tonnen TS Tonnes MS
Futtermittel	704 766	5 733 318	259 705	752 235	143 448	73 266	66 393
Marktfähige Futtermittel	704 766	-	231 211	752 235	-	20 992	66 393
Futtermittel pflanzlichen Ursprungs	519 971	-	21 903	388 755	-	-	5 674
Getreide (Körner)	480 474	-	-	286 463	-	-	-
Reis (Bruch-)	-	-	-	57 613	-	-	-
Getrocknete Hülsenfrüchte (Körner)	12 447	-	-	4 125	-	-	-
Kartoffeln (Knollen)	-	-	21 903	-	-	-	-
Zucker	833	-	-	7 906	-	-	-
Pflanzliche Fette und Öle (unverarbeitet)	-	-	-	7 681	-	-	-
Grünfutter verarbeitet	26 550	-	-	8 387	-	-	-
Maniok (inbegr. Tapioka)	-	-	-	-	-	-	-
Anderer Produkte pflanzlichen Ursprungs	-332	-	-	16 580	-	-	5 674
Nebenerzeugnisse aus Verarbeitung	173 410	-	89 222	348 076	-	20 992	60 720
Nebenerzeugnisse der Mülerei	76 433	-	-	763	-	-	55 074
der Brauerei	-	-	-	23 019	-	-	-
der Stärkeherstellung	-	-	-	43 080	-	-	-
der Zuckerherstellung	43 890	-	79 862	-7 211	-	7 724	298
der Ölherstellung (Ölkuchen)	53 087	-	-	288 424	-	-	5 347
Anderer Nebenerzeugnisse	-	-	9 360	-	-	13 268	-
Futtermittel tierischen Ursprungs	11 385	-	120 086	15 405	-	-	-
Verarbeitung von Seetieren	-	-	-	3 765	-	-	-
Verarbeitung von Landtieren	-	-	-	-	-	-	-
Tierische Fette und Öle	11 385	-	-	11 640	-	-	-
Milch und Milchprodukte	-	-	120 086	-	-	-	-
Futtermittel in der Regel nicht marktfähig	-	5 733 318	28 494	-	143 448	52 274	-
Einjähriger Futterbau	-	824 816	7 771	-	1	1 441	-
Hackfrüchte	-	-	7 771	-	-	1 441	-
Grünmais	-	824 816	-	-	1	-	-
Mehrjähriger Futterbau (temporär und dauerhaft)	-	4 906 452	-	-	143 446	-	-
Kuppelprodukte	-	2 050	11 543	-	-	-	-
Stroh und Spreu	-	2 050	-	-	-	-	-
Blätter und Köpfe	-	-	10 066	-	-	-	-
Anderer Kuppelprodukte	-	-	1 477	-	-	-	-
An anderer Stelle nicht genannte Futtermittel	-	-	9 180	-	-	50 834	-
Gemüse	-	-	1 474	-	-	-	-
Obst	-	-	432	-	-	97	-
Abfälle	-	-	7 273	-	-	21 394	-
Anderer a.n.g.	-	-	-	-	-	29 343	-

<sup>1</sup> Als Kraftfutter werden die üblichen Energie- und Proteinträger definiert, die in den industriell hergestellten Mischfuttern Platz finden. Darunter werden Körner und Saaten, trockene Hülsenfrüchte, Nebenprodukte der Mülerei und der Ölherstellung, verarbeitete Grünfuttern, Zucker und Melasse, Gluten und Kartoffelprotein, Futtermehle, Tiermehle, unverarbeitete Fette und Öle gezählt. Die Saffuttern wie Treber, Trester, Knollen, Rüben, Schnitzel, Milch und Milchprodukte, Fleischsuppe usw. gehören nicht dazu und werden der Gruppe anderes Futter zugeteilt. Die Raufuttern sind Produkte der Wiesen und Weiden, des Grünmaises und des Strohs, die auf dem Hof frisch verfüttert oder konserviert werden. Ausserhalb des Betriebes verarbeitetes Grünfutter (z. B. Trockengras) wird zu Kraftfutter gezählt.

## 4. Versorgungsbilanzen ~ Bilan d'approvisionnement

### 4.9 Futtermittelbilanz 2020 \*: Verwendung nach Herkunft der Futtermittel und nach Futtermittelgruppen Bilan fourrager 2020 \*: utilisation par provenance des aliments fourragers et par groupe d'aliment fourrager

Aliments pour animaux	Utilisation de sous-produits de denrées alimentaires étrangères transformées en Suisse		Futtermittelverwendung Total Utilisation d'aliments fourragers totale			Anteil der Inlandproduktion zum Futtermitteltotal der Gruppe Part de la production indigène par rapport au total des aliments fourragers du groupe		
	Raufutter F. grossiers	Anderes Autres	Kraftfutter <sup>1</sup> Concentrés <sup>1</sup>	Raufutter F. grossiers	Anderes Autres	Kraftfutter <sup>1</sup> Concentrés <sup>1</sup>	Raufutter F. grossiers	Anderes Autres
	Tonnen TS Tonnes MS	Tonnen TS Tonnes MS	Tonnen TS Tonnes MS	Tonnen TS Tonnes MS	Tonnen TS Tonnes MS	%	%	%
Aliments pour animaux	-	18 983	1 523 395	5 876 765	351 954	46.3	97.6	73.8
Aliments pour animaux commercial.	-	16 661	1 523 395	-	268 864	46.3	-	86.0
Aliments d'origine végétale	-	-	914 400	-	21 903	56.9	-	100.0
Céréales (grains)	-	-	766 937	-	-	62.6	-	-
Riz (en brisures)	-	-	57 613	-	-	-	-	-
Légumineuses sèches (graines)	-	-	16 572	-	-	75.1	-	-
Pommes de terre (tubercules)	-	-	-	-	21 903	-	-	100.0
Sucre	-	-	8 738	-	-	9.5	-	-
Graisses et huiles végétales (non transformées)	-	-	7 681	-	-	-	-	-
Fourrages verts transformés	-	-	34 937	-	-	76.0	-	-
Manioc (y compris tapioca)	-	-	-	-	-	-	-	-
Autres produits d'origine végétale	-	-	21 922	-	-	-1.5	-	-
Sous-produits de transformation	-	16 661	582 205	-	126 875	29.8	-	70.3
Sous-produits de minoterie	-	-	132 270	-	-	57.8	-	-
de brasserie	-	16 476	23 019	-	16 476	-	-	-
d'amidonnerie	-	-	43 080	-	-	-	-	-
de sucrerie	-	-	36 978	-	87 586	118.7	-	91.2
d'huilerie (tourteaux)	-	-	346 858	-	-	15.3	-	-
Autres sous-produits	-	186	-	-	22 813	-	-	41.0
Aliments d'origine animale	-	-	26 790	-	120 086	42.5	-	100.0
Animaux marins transformés	-	-	3 765	-	-	-	-	-
Animaux terrestres transformés	-	-	-	-	-	-	-	-
Graisses et huiles animales	-	-	23 025	-	-	49.4	-	-
Lait et produits laitiers	-	-	-	-	120 086	-	-	100.0
Aliments pour animaux, généralement non commercialisables	-	2 322	-	5 876 765	83 090	-	97.6	34.3
Fourrages annuels	-	-	-	824 817	9 212	-	100.0	84.4
Plantes sarclées	-	-	-	-	9 212	-	-	84.4
Maïs fourrager	-	-	-	824 817	-	-	100.0	-
Fourrages pluriannuels (temporaires et permanents)	-	-	-	5 049 898	-	-	97.2	-
Produits fatals des cultures	-	-	-	2 050	11 543	-	100.0	100.0
Paille et balles	-	-	-	2 050	-	-	100.0	-
Feuilles et collets	-	-	-	-	10 066	-	-	100.0
Autres produits fatals des cultures	-	-	-	-	1 477	-	-	100.0
Aliments fourragers non désignés ailleurs	-	2 322	-	-	62 335	-	-	14.7
Légumes	-	-	-	-	1 474	-	-	100.0
Fruits	-	-	-	-	529	-	-	81.7
Déchets	-	1 937	-	-	30 604	-	-	23.8
Autres n.d.a.	-	385	-	-	29 728	-	-	-

<sup>1</sup> Le terme « aliments concentrés » désigne les denrées énergétiques et protéinées utilisées habituellement dans la production des aliments composés industriels. En font partie: les graines et semences, les légumineuses sèches, les sous-produits de meunerie et d'huilerie, les fourrages verts transformés, le sucre et la mélasse, le gluten et la protéine de pomme de terre, la levure fourragère, les farines animales, les graisses et huiles non transformées. N'en font pas partie: les fourrages aqueux comme les drèches, le marc, les tubercules, les betteraves, les pulpes, le lait et les produits laitiers, la soupe de viande, etc., qui sont classés dans le groupe « Autres fourrages ». Les « fourrages grossiers » comprennent les produits de prairie et de pâturage, du maïs vert et de la paille, qui sont affouragés frais ou conservés à la ferme. Les fourrages verts transformés en dehors de l'exploitation (par ex. l'herbe séchée) font partie des aliments concentrés.

## 4. Versorgungsbilanzen ~ Bilan d'approvisionnement

### 4.10 Futtermittelbilanz: Verwendung nach Herkunft der Futtermittel und nach Futtermittelgruppen Bilan fourrager: utilisation par provenance des aliments fourragers et par groupe d'aliment fourrager

Jahre	Verwendung aus Inlandproduktion			Verwendung aus Importen			Verwendung aus Nebenprodukten von im Inland verarbeiteten ausländischen Nahrungsmitteln		
	Utilisation de la production indigène			Utilisation de produits importés			Utilisation de sous-produits de denrées alimentaires étrangères transformées en Suisse		
	Krafffutter <sup>1</sup> Concentrés <sup>1</sup> Tonnen TS Tonnes MS	Raufutter F. grossiers Tonnen TS Tonnes MS	Anderes Autres Tonnen TS Tonnes MS	Krafffutter <sup>1</sup> Concentrés <sup>1</sup> Tonnen TS Tonnes MS	Raufutter F. grossiers Tonnen TS Tonnes MS	Anderes Autres Tonnen TS Tonnes MS	Krafffutter <sup>1</sup> Concentrés <sup>1</sup> Tonnen TS Tonnes MS	Raufutter F. grossiers Tonnen TS Tonnes MS	Anderes Autres Tonnen TS Tonnes MS
1990	1 011 920	6 154 547	461 808	245 858	15 450	6 196	148 932	-	25 351
1991	1 004 497	6 192 001	433 578	269 873	34 273	6 297	184 948	-	25 274
1992	939 859	6 007 646	457 654	243 422	60 135	6 555	176 341	-	23 905
1993	953 190	5 952 480	452 036	271 659	37 068	7 117	152 247	-	23 659
1994	856 013	6 054 129	416 075	198 481	23 268	7 196	168 579	-	23 408
1995	997 954	5 982 691	404 961	321 391	52 762	20 755	166 605	-	21 122
1996	1 077 303	5 940 700	431 076	285 969	59 292	11 024	155 621	-	20 482
1997	915 128	5 778 327	436 490	252 708	67 047	-1 302	160 457	-	20 705
1998	897 572	5 777 173	418 115	349 279	41 288	14 180	141 907	-	20 925
1999	708 753	5 806 066	383 129	288 811	49 424	12 583	142 208	-	21 512
2000	888 384	5 765 352	402 673	429 146	42 831	23 434	150 439	-	21 182
2001	806 985	5 885 427	328 871	487 642	51 208	33 835	91 070	-	20 744
2002	829 206	5 858 873	342 476	500 105	50 206	42 038	92 952	-	20 532
2003	683 827	5 784 258	309 985	622 832	90 574	72 311	94 678	-	21 055
2004	722 817	5 775 120	337 491	569 961	62 249	47 086	90 694	-	20 921
2005	736 681	5 915 023	326 498	494 126	39 878	37 595	73 020	-	19 311
2006	699 110	5 923 333	307 492	573 277	96 731	43 465	97 707	-	20 645
2007	729 328	5 977 727	349 993	646 051	91 668	47 452	103 593	-	20 870
2008	685 720	6 175 242	332 377	740 186	73 199	55 945	96 386	-	21 114
2009	680 026	6 120 906	355 961	705 920	110 998	46 270	87 848	-	20 516
2010	625 778	6 054 594	308 356	814 479	132 354	74 349	80 077	-	20 255
2011	652 100	6 038 617	351 677	810 188	141 921	63 582	98 419	-	20 267
2012	611 483	6 130 883	291 361	837 034	104 521	48 780	78 471	-	19 431
2013	558 281	6 038 702	254 614	921 529	135 292	68 014	68 488	-	19 620
2014	690 645	5 889 793	331 021	821 212	143 900	84 172	74 554	-	19 734
2015	620 634	5 851 505	271 181	889 580	142 322	99 642	73 567	-	19 059
2016	526 627	5 799 925	265 376	981 351	137 388	99 575	72 516	-	19 867
2017	631 344	5 798 804	271 525	903 032	126 228	95 083	79 524	-	19 706
2018 *	650 594	5 679 953	261 277	891 243	232 767	87 779	70 782	-	20 063
2019 *	643 353	5 667 296	259 060	874 061	182 459	87 385	68 817	-	20 238
<b>2020 *</b>	<b>704 766</b>	<b>5 733 318</b>	<b>259 705</b>	<b>752 235</b>	<b>143 448</b>	<b>73 266</b>	<b>66 393</b>	<b>-</b>	<b>18 983</b>

<sup>1</sup> Als Krafffutter werden die üblichen Energie- und Proteinträger definiert, die in den industriell hergestellten Mischfutter Platz finden. Darunter werden Körner und Saaten, trockene Hülsenfrüchte, Nebenprodukte der Müllerei und der Ölherstellung, verarbeitete Grünfutter, Zucker und Melasse, Gluten und Kartoffelprotein, Futterhefe, Tiermehle, unverarbeitete Fette und Öle gezählt. Die Saftfutter wie Treber, Trester, Knollen, Rüben, Schnitzel, Milch und Milchprodukte, Fleischsuppe usw. gehören nicht dazu und werden der Gruppe anderes Futter zugeteilt. Die Raufutter sind Produkte der Wiesen und Weiden, des Grünmais und des Stroh, die auf dem Hof frisch verfüttert oder konserviert werden. Ausserhalb des Betriebes verarbeitetes Grünfutter (z. B. Trockengras) wird zu Krafffutter gezählt.

Agristat

## 4. Versorgungsbilanzen ~ Bilan d'approvisionnement

### 4.10 Futtermittelbilanz: Verwendung nach Herkunft der Futtermittel und nach Futtermittelgruppen Bilan fourrager: utilisation par provenance des aliments fourragers et par groupe d'aliment fourrager

Années	Gesamte Futtermittelverwendung				Anteil der Inlandproduktion zum Futtermitteltotal der Gruppe			Anteil der Futtermittelgruppen zur gesamten Futtermittelverwendung		
	Utilisation d'aliments fourragers totale				Part de la production indigène par rapport au total des aliments fourragers du groupe			Part des groupes d'aliments fourragers par rapport à l'utilisation totale d'aliments fourragers		
	Kraffutter <sup>1</sup> Concentrés <sup>1</sup> Tonnen TS Tonnes MS	Raufutter F. grossiers Tonnen TS Tonnes MS	Anderes Autres Tonnen TS Tonnes MS	Total Total Tonnen TS Tonnes MS	Kraffutter <sup>1</sup> Concentrés <sup>1</sup> %	Raufutter F. grossiers %	Anderes Autres %	Kraffutter <sup>1</sup> Concentrés <sup>1</sup> %	Raufutter F. grossiers %	Anderes Autres %
1990	1 406 710	6 169 998	493 355	8 070 063	71.9	99.7	93.6	17.4	76.5	6.1
1991	1 459 318	6 226 274	465 148	8 150 741	68.8	99.4	93.2	17.9	76.4	5.7
1992	1 359 621	6 067 782	488 114	7 915 517	69.1	99.0	93.8	17.2	76.7	6.2
1993	1 377 096	5 989 548	482 811	7 849 455	69.2	99.4	93.6	17.5	76.3	6.2
1994	1 223 072	6 077 397	446 679	7 747 148	70.0	99.6	93.1	15.8	78.4	5.8
1995	1 485 949	6 035 452	446 838	7 968 239	67.2	99.1	90.6	18.6	75.7	5.6
1996	1 518 893	5 999 991	462 581	7 981 466	70.9	99.0	93.2	19.0	75.2	5.8
1997	1 328 292	5 845 373	455 894	7 629 559	68.9	98.9	95.7	17.4	76.6	6.0
1998	1 388 759	5 818 461	453 220	7 660 440	64.6	99.3	92.3	18.1	76.0	5.9
1999	1 139 772	5 855 490	417 224	7 412 487	62.2	99.2	91.8	15.4	79.0	5.6
2000	1 467 969	5 808 184	447 289	7 723 441	60.5	99.3	90.0	19.0	75.2	5.8
2001	1 385 697	5 936 635	383 450	7 705 782	58.2	99.1	85.8	18.0	77.0	5.0
2002	1 422 263	5 909 079	405 046	7 736 387	58.3	99.2	84.6	18.4	76.4	5.2
2003	1 401 337	5 874 832	403 351	7 679 520	48.8	98.5	76.9	18.2	76.5	5.3
2004	1 383 472	5 837 369	405 498	7 626 339	52.2	98.9	83.2	18.1	76.5	5.3
2005	1 303 826	5 954 901	383 403	7 642 130	56.5	99.3	85.2	17.1	77.9	5.0
2006	1 370 093	6 020 064	371 602	7 761 759	51.0	98.4	82.7	17.7	77.6	4.8
2007	1 478 973	6 069 395	418 315	7 966 682	49.3	98.5	83.7	18.6	76.2	5.3
2008	1 522 292	6 248 441	409 436	8 180 169	45.0	98.8	81.2	18.6	76.4	5.0
2009	1 473 794	6 231 904	422 747	8 128 445	46.1	98.2	84.2	18.1	76.7	5.2
2010	1 520 334	6 186 948	402 959	8 110 241	41.2	97.9	76.5	18.7	76.3	5.0
2011	1 560 707	6 180 538	435 526	8 176 771	41.8	97.7	80.7	19.1	75.6	5.3
2012	1 526 988	6 235 405	359 572	8 121 965	40.0	98.3	81.0	18.8	76.8	4.4
2013	1 548 298	6 173 994	342 248	8 064 539	36.1	97.8	74.4	19.2	76.6	4.2
2014	1 586 411	6 033 692	434 927	8 055 030	43.5	97.6	76.1	19.7	74.9	5.4
2015	1 583 781	5 993 828	389 882	7 967 490	39.2	97.6	69.6	19.9	75.2	4.9
2016	1 580 494	5 937 313	384 818	7 902 625	33.3	97.7	69.0	20.0	75.1	4.9
2017	1 613 901	5 925 032	386 315	7 925 248	39.1	97.9	70.3	20.4	74.8	4.9
2018 *	1 612 619	5 912 720	369 118	7 894 457	40.3	96.1	70.8	20.4	74.9	4.7
2019 *	1 586 232	5 849 755	366 683	7 802 670	40.6	96.9	70.6	20.3	75.0	4.7
<b>2020 *</b>	<b>1 523 395</b>	<b>5 876 765</b>	<b>351 954</b>	<b>7 752 114</b>	<b>46.3</b>	<b>97.6</b>	<b>73.8</b>	<b>19.7</b>	<b>75.8</b>	<b>4.5</b>

<sup>1</sup> Le terme « aliments concentrés » désigne les denrées énergétiques et protéinées utilisées habituellement dans la production des aliments composés industriels. En font partie: les graines et semences, les légumineuses sèches, les sous-produits de meunerie et d'huilerie, les fourrages verts transformés, le sucre et la mélasse, le gluten et la protéine de pomme de terre, la levure fourragère, les farines animales, les graisses et huiles non transformées. N'en font pas partie: les fourrages aqueux comme les drèches, le marc, les tubercules, les betteraves, les pulpes, le lait et les produits laitiers, la soupe de viande, etc., qui sont classés dans le groupe « Autres fourrages ». Les « fourrages grossiers » comprennent les produits de prairie et de pâturage, du maïs vert et de la paille, qui sont affouragés frais ou conservés à la ferme. Les fourrages verts transformés en dehors de l'exploitation (p. ex. l'herbe séchée) font partie des aliments concentrés.

Agristat

Tabelle ~ Tableau

Seite ~ Page

5.1	Flächenintensität der Tierhaltung Intensité de la détention d'animaux à la surface .....	96
5.2	Hauptnährstoffe aus verfügbaren Düngemitteln Principaux éléments nutritifs des engrais disponibles .....	97
5.3	Stickstoff- und Phosphorbilanz Bilan d'azote et de phosphore .....	98
5.4	Temperatur, Nitrat- und Phosphatgehalt ausgewählter Fließgewässer Temperature, teneur en nitrate et orthophosphates de quelques cours d'eau .....	99
5.5	Nitrat im Grundwasser in Abhängigkeit von der Hauptbodennutzung Nitrates dans les eaux souterraines en fonction de l'utilisation principale du sol .....	100
5.6	Pflanzenschutzmittel im Grundwasser in Abhängigkeit von der Hauptbodennutzung Produits phytosanitaires dans les eaux souterraines en fonction de l'utilisation principale du sol .....	100
5.7	Absatz von Pflanzenschutzmitteln Vente de produits phytosanitaires .....	101
5.8	Vertriebsmengen von Antibiotika für Nutztiere Ventes d'antibiotiques utilisés en médecine vétérinaire .....	101
5.9	Antibiotikaresistenzmonitoring bei Nutztieren Monitoring des résistances aux antibiotiques chez les animaux de rente .....	102
5.10	Witterung im Schweizer Mittelland Conditions atmosphériques sur le Plateau suisse .....	103
5.11	Meldungen von Hagel- und Elementarschäden Annonces des dégâts de grêle et des dégâts élémentaires .....	103
5.12	Phänologische Beobachtungen ausgewählter Stationen Observations phénologiques de quelques stations .....	104
5.13	Dauer der Grünfütterung Durée du régime vert .....	104
5.14	Veränderung der landwirtschaftlichen Nutzfläche pro Einwohner Variation de la surface agricole utile par habitant .....	105
5.15	Geschätzte Treibhausgasemissionen Estimation des émissions de gaz à effet de serre .....	105
5.16	Jahresmittelwerte der Ammoniakkonzentrationen an verschiedenen Messstellen Valeurs moyennes annuelles des concentrations d'ammoniac relevées dans différentes stations .....	106
5.17	Ammonium (NH <sub>4</sub> <sup>+</sup> )- und Ammoniak (NH <sub>3</sub> )-Immissionen Immissions d'ammonium (NH <sub>4</sub> <sup>+</sup> ) et d'ammoniac (NH <sub>3</sub> ) .....	107
5.18	Jahresmittelwerte von Feinstaub (PM <sub>10</sub> ) Densité moyenne annuelle des poussières fines (PM <sub>10</sub> ) .....	107
5.19	Versteuerte Benzin- und Dieselmengen und Rückerstattung an die Landwirtschaft Quantité d'essence et de diesel imposable et remboursement à l'agriculture .....	108
5.20	Schätzung des landwirtschaftlichen Energieverbrauchs Estimation de la consommation agricole d'énergie .....	108
5.21	Verbrauch von Treibstoffen aus erneuerbaren Rohstoffen Consommation de carburants issus de matières premières renouvelables .....	109
5.22	Produktion erneuerbarer Energien Production d'énergies renouvelables .....	109

## 5. Produktionsmittel und Umwelt ~ Agents de production et environnement

Optimierte Anbaumethoden und verbesserte Produktionsmittel verhelfen der Landwirtschaft zu beträchtlichen Ertragssteigerungen. Doch eine Intensivierung der Landwirtschaft bringt auch ökologische Probleme mit sich, die früher oder später wieder auf diese zurückfallen können. In diesem Kapitel werden unter anderem Zahlen über die wechselseitigen Beziehungen zwischen Landwirtschaft und Umwelt aufgezeigt.

Phosphor (P) ist ein wichtiger Pflanzennährstoff und daher ein bedeutendes Produktionsmittel in der Landwirtschaft. Die P-Bilanz weist die Differenz zwischen der dem Boden zugeführten (z.B. durch importierte Futtermittel, Mineral-, Recycling- und übrige Dünger) und der ihm in Form landwirtschaftlicher Produkte (z.B. tierische und pflanzliche Nahrungsmittel) wieder entzogenen Phosphormenge (Input und Output) aus. Es wird angenommen, dass der grösste Teil dieses Überschusses im Boden angereichert wird. Der Rest gelangt vor allem durch Erosion und Abschwemmung in die Gewässer, was zu einer erhöhten Biomasseproduktion (Eutrophierung) in diesen führt. Die P-Bilanz ist nach wie vor positiv, das heisst, es wird mehr Phosphor in das landwirtschaftliche System eingebracht als ihm entnommen wird. Der P-Überschuss hat aber in den letzten Jahrzehnten deutlich abgenommen. Er wird im Jahr 2020 auf ca. 4300 Tonnen geschätzt (Tabelle 5.3).

Auch Stickstoff (N) ist ein unentbehrlicher Nährstoff für Pflanzen und Tiere. Stickstoff im Überschuss kann aber zu Problemen führen, da gewisse daraus resultierende Verbindungen (z.B. Nitrat, Ammoniak, Lachgas) die Umwelt und die menschliche Gesundheit gefährden. Der N-Überschuss hat vor allem in den neunziger Jahren abgenommen. Dies ist auf eine Reduktion des Viehbestands und den einhergehenden verminderten Hofdüngeranfall sowie auf einen geringeren Eintrag von

La rationalisation des méthodes de culture et l'amélioration des moyens de production contribuent sensiblement à accroître la productivité de l'agriculture. Cependant, l'agriculture intensive entraîne aussi des problèmes écologiques qui, tôt ou tard, pourront avoir des retombées négatives. Ce chapitre illustre, entre autres, au moyen de quelques chiffres, les champs d'interaction entre l'agriculture et l'environnement.

Le phosphore (P) comme élément nutritif des organismes végétaux s'avère très important dans les moyens de production de l'agriculture. Le bilan de phosphore indique la différence entre la quantité amenée dans le sol (par ex. par les fourrages importés, les engrais minéraux, recyclés et autres engrais) et la quantité qui lui est soutirée sous forme de produits agricoles, par exemple les aliments fourragers et les végétaux (input et output). La plus grande partie de l'excédent de phosphore s'accumule vraisemblablement dans le sol. La quantité restante, quant à elle, parvient avant tout dans les eaux par érosion ou infiltration, entraînant ainsi une surproduction de biomasse (eutrophisation). En Suisse, le bilan de phosphore reste positif, ce qui signifie que les flux de phosphore entrant par le système agricole dépassent les flux sortants. Toutefois, les excédents de phosphore ont beaucoup diminué durant les dernières décennies. Ils ont été évalués à 4300 tonnes environ en 2020.

L'azote (N) constitue aussi un élément nutritif indispensable pour les végétaux et les animaux. Une surcharge d'azote peut toutefois causer des problèmes, car certaines liaisons chimiques (par ex. nitrate, ammoniac, gaz hilarant) présentent des risques pour l'environnement et la santé de l'être humain. La surcharge d'azote a surtout diminué dans les années nonante, en raison de la diminution des engrais de ferme due à la réduction de l'effectif de bétail, et de la moindre utilisation des engrais

### Hauptnährstoffe aus verfügbaren Düngemitteln Principaux éléments nutritifs des engrais disponibles

Siehe Tabelle 5.2 ~ Voir tableau 5.2

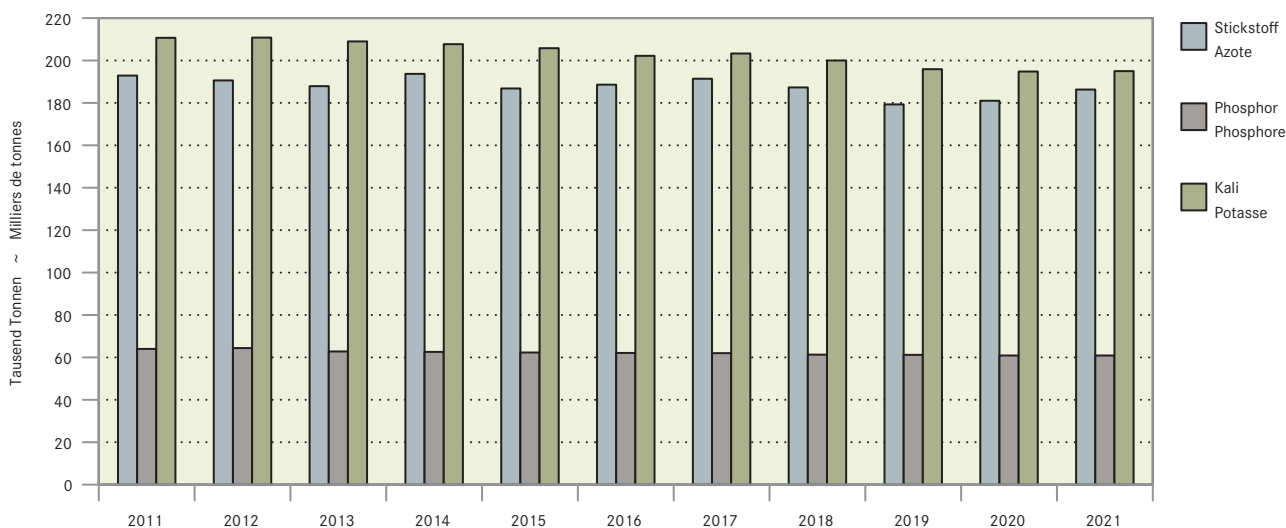

Mineraldünger zurückzuführen. Die N-Bilanzen der letzten Jahre fallen aber sehr unterschiedlich aus. Da die Stickstoffzufuhr (Input) über die Jahre mehrheitlich konstant ist, ist die Variabilität der Bilanzen auf Schwankungen der Erntemengen zwischen den Jahren zurückzuführen (Output). Auch Stickstoffverbindungen wie Nitrat gelangen ins Grundwasser, wo sie im Rahmen der nationalen Grundwasserbeobachtung (NAQUA) jährlich gemessen werden. Der Anforderungswert von 25 mg/l für Grundwasser, das als Trinkwasser genutzt wird oder dafür vorgesehen ist, wird in Ackerbauregionen häufig überschritten. 2020 war dies bei 49% aller Standorte der Fall. 20% der Standorte überschritten sogar den Toleranzwert des Lebensmittelrechts von > 40 mg/l.

organiques minéralisés. Pourtant, les bilans d'azote des dernières années donnent une image très variable. Malgré des apports d'azote (input) plus ou moins constants, les bilans ont connu une grande variabilité liée aux récoltes plus ou moins grandes par année (output). L'Observation nationale des eaux souterraines (NAQUA) mesure chaque année les composés azotés qui passent dans la nappe phréatique, comme le nitrate. Dans les régions de grandes cultures, les nappes phréatiques qui fournissent de l'eau potable ou prévues à cette fin dépassent souvent la valeur prescrite de 25 mg/l. En 2020, c'était le cas dans 49% des stations, et 20% d'entre elles dépassaient la valeur de tolérance de > 40 mg/l fixée par la législation sur les denrées alimentaires.

Antibiotika gehören zu den wichtigsten Arzneimitteln, die zur Behandlung von bakteriellen Infektionskrankheiten bei Mensch, Tier und sogar Pflanzen (gegen Feuerbrand) eingesetzt werden. Durch ihre spezifische Wirkungsweise sind sie äusserst effektiv und wurden seit ihrer Entdeckung unentbehrlich in unserem medizinischen Alltag. Da aber Bakterien sehr anpassungsfähig sind, können sie, bei übermässigem Gebrauch und nicht sachgerechter Anwendung, Resistenzen gegen Antibiotika entwickeln. Obwohl in der Schweiz eine Abnahme des Antibiotikavertriebs für Nutztiere zu beobachten ist, wurde im Rahmen des Antibiotikaresistenzmonitorings des Bundesamtes für Veterinärwesen (BVET) eine deutliche Zunahme von bestimmten Resistenzen in gesunden Schlachttieren festgestellt. So waren zum Beispiel 67 % der 2021 untersuchten *Campylobacter coli*-Stämme in Mastschweinen resistent gegen Tetracycline, während es 2010 erst 31 % waren.

Der zunehmende Energiebedarf der Schweizer Bevölkerung und die steigenden CO<sub>2</sub>-Emissionen sind auch in der Landwirtschaft ein Thema. Obwohl die Produktion erneuerbarer Energien in der Landwirtschaft nach wie vor nur einen kleinen Teil der gesamten (erneuer- und nicht-erneuerbaren) Energieproduktion ausmacht, ist sie im Laufe der Zeit gestiegen: So haben landwirtschaftliche Biogasanlagen 2021 immerhin 252 Gigawattstunden Energie in Form von Wärme und Elektrizität produziert; zehn Jahre vorher, im Jahr 2011, waren es gerade einmal 63 GWh.

Treibhausgase sind gasförmige Stoffe, die zum Treibhauseffekt beitragen. Das Kyoto-Protokoll sieht eine Reduktion des durch den Menschen verursachten Ausstosses der wichtigsten Treibhausgase (Kohlendioxid CO<sub>2</sub>, Methan CH<sub>4</sub>, Lachgas N<sub>2</sub>O sowie Fluorkohlenwasserstoffe FCKWs) vor. Damit die Emissionsmengen dieser Gase miteinander vergleichbar sind, werden sie in CO<sub>2</sub>-Äquivalente umgerechnet. 1990 betrug der gesamte schweizerische Treibhausgasausstoss 54 Millionen Tonnen CO<sub>2</sub>-Äquivalente. Davon wurden 7,2 Millionen Tonnen direkt oder indirekt von der Landwirtschaft verursacht. Dieser Anteil ist mit der Zeit gestiegen: 2020 waren 21.6 % der gesamthaft 43.4 Millionen Tonnen emittierten CO<sub>2</sub>-Äquivalente auf die Landwirtschaft zurückzuführen. Die wichtigsten Treibhausgase, die von der Landwirtschaft herrühren, sind Methan und Lachgas. Methan wird hauptsächlich von landwirtschaftlichen Nutztieren (insbes. Rindvieh) ausgestossen und hat eine 20-30 Mal stärkere Wirkung als Kohlendioxid. Lachgas bildet sich aus stickstoffhaltigen Düngemitteln und hat ein Treibhauspotential, das jenes von Kohlendioxid mehr als 300 Mal übersteigt. Die 2020 emittierten Methan- und Lachgasmengen stammen zu 83 % resp. 65 % aus der Landwirtschaft.

Les antibiotiques font partie des principaux médicaments utilisés pour traiter les maladies infectieuses bactériennes chez les humains, les animaux et même les plantes (contre le feu bactérien). De par leur action spécifique, ils sont très efficaces et sont devenus absolument indispensables à la médecine actuelle depuis leur découverte. Cependant, les bactéries sont très adaptables et peuvent développer une résistance aux antibiotiques lorsque ceux-ci sont utilisés de façon excessive et sans réelle nécessité. Même si l'on observe, en Suisse, une diminution de la distribution d'antibiotiques aux animaux de rente, on constate, dans le cadre du monitoring des résistances aux antibiotiques de l'Office vétérinaire fédéral (OVF), une nette augmentation des résistances des bactéries prélevées sur des animaux sains. Par exemple, 67 % des souches de *Campylobacter coli* analysées en 2021 chez les porcs d'engraissement étaient résistantes aux tétracyclines, alors que ce chiffre s'élevait qu'à 31 % en 2010.

L'augmentation des besoins énergétiques de la population suisse et celle des émissions de CO<sub>2</sub> intéressent aussi le monde agricole. Bien que la production d'énergies renouvelables dans l'agriculture ne constitue encore qu'une petite partie de la production totale d'énergie (renouvelable et non-renouvelable), elle a cependant considérablement augmenté: ainsi en 2021, les installations de biogaz ont produit 252 gigawattheures sous forme de chaleur et d'électricité, alors que dix ans auparavant, en 2011, cette production n'a atteint que 63 GWh.

Les gaz à effet de serre sont des substances gazeuses qui contribuent au réchauffement climatique. Le Protocole de Kyoto prévoit une réduction des émissions des principaux gaz (le dioxyde de carbone CO<sub>2</sub>, le méthane CH<sub>4</sub>, le protoxyde d'azote N<sub>2</sub>O et les hydrofluorocarbones HFC) provoquées par l'être humain. Afin de pouvoir comparer les volumes de gaz émis, ceux-ci sont convertis en équivalents-CO<sub>2</sub>. En 1990, les émissions de gaz à effet de serre en Suisse ont atteint 54 millions de tonnes d'équivalents-CO<sub>2</sub> dont 7,2 millions de tonnes ont été produits par l'agriculture, soit directement ou indirectement. Dès lors cette proportion a connu une augmentation: En 2020, l'agriculture a produit 21.6 % des 43.4 millions de tonnes d'équivalents-CO<sub>2</sub> émises en total. L'agriculture produit surtout du méthane et du protoxyde d'azote. Le méthane est émis principalement par les animaux de rente, notamment le bétail bovin, et est 20 à 30 fois plus actif que le dioxyde de carbone. Le protoxyde d'azote se forme à partir des engrais azotés et possède un potentiel d'effet de serre 300 fois plus important que le dioxyde de carbone. Les volumes de méthane et de protoxyde d'azote émis en 2020 proviennent dans les deux cas respectivement à 83 % et 65 % de l'agriculture.

## 5. Produktionsmittel und Umwelt ~ Agents de production et environnement

### 5.1 Flächenintensität der Tierhaltung Intensité de la détention d'animaux à la surface

Gruppierung	Tierbesatz, Grossvieheinheiten (GVE) je ha LN			Hauptfutterfläche je Rinder-Grossvieh- einheiten, ha/RiGVE			Groupement
	Charge en bétail, unité gros bétail (UGB) par ha SAU			Surface fourragère principale par UGB bovins consommant des fourrages grossiers, ha/UGBB			
	2018	2019	2020	2018	2019	2020	
<b>Alle Betriebe</b>	<b>1.32</b>	<b>1.31</b>	<b>1.30</b>	<b>0.76</b>	<b>0.76</b>	<b>0.77</b>	<b>Toutes les exploitations</b>
<b>Region, Flächenklasse</b>							<b>Région, catégorie de surface</b>
Talregion	1.31	1.30	1.30	0.63	0.64	0.64	Région de plaine
10 - 20 ha	1.85	1.87	2.03	0.62	0.64	0.63	10 - 20 ha
20 - 30 ha	1.54	1.59	1.59	0.58	0.58	0.57	20 - 30 ha
30 - 50 ha	1.28	1.20	1.21	0.59	0.63	0.63	30 - 50 ha
Hügelregion	1.55	1.55	1.53	0.71	0.70	0.71	Région des collines
10 - 20 ha	1.73	1.76	1.80	0.65	0.65	0.67	10 - 20 ha
20 - 30 ha	1.58	1.53	1.49	0.69	0.70	0.70	20 - 30 ha
30 - 50 ha	1.38	1.38	1.39	0.74	0.71	0.70	30 - 50 ha
Bergregion	1.12	1.11	1.09	1.01	1.02	1.04	Région de montagne
10 - 20 ha	1.25	1.24	1.25	0.90	0.90	0.91	10 - 20 ha
20 - 30 ha	1.13	1.14	1.09	0.98	0.99	1.03	20 - 30 ha
30 - 50 ha	1.01	0.99	1.01	1.09	1.11	1.08	30 - 50 ha
<b>Betriebstyp</b>							<b>Type d'exploitation</b>
Milchkühe	1.34	1.35	1.34	0.74	0.74	0.74	Vaches laitières
Mutterkühe	1.13	1.13	1.10	0.89	0.87	0.91	Vaches-mères
Rindvieh gemischt	1.09	1.05	1.02	0.91	0.95	0.97	Bovins mixtes
Pferde/Schafe/Ziegen	1.22	1.19	1.20	7.53	5.84	6.75	Chevaux/ovins/caprins
Veredlung	4.22	3.98	4.10	0.77	0.76	0.76	Transformation
<b>Region und Betriebstyp</b>							<b>Région et type d'exploitation</b>
Talregion							Région de plaine
Milchkühe	1.72	1.64	1.61	0.56	0.58	0.59	Vaches laitières
Kombiniert Milchkühe/Ackerbau	1.21	1.26	1.21	0.50	0.49	0.50	Combiné lait commercialisé/ grandes cultures
Kombiniert Veredlung	2.40	2.45	2.57	0.67	0.68	0.65	Combiné transformation
Hügelregion							Région des collines
Milchkühe	1.45	1.47	1.49	0.68	0.67	0.66	Vaches laitières
Kombiniert Veredlung	2.54	2.45	2.54	0.63	0.63	0.63	Combiné transformation
Bergregion							Région de montagne
Milchkühe	1.10	1.13	1.12	0.92	0.90	0.91	Vaches laitières
Rindvieh gemischt	0.98	0.93	0.90	1.04	1.07	1.11	Bovins mixtes
<b>Region und Landbauform</b>							<b>Région et mode de production</b>
Talregion							Région de plaine
nicht Bio	1.32	1.33	1.33	0.62	0.62	0.62	non Bio
Bio	1.17	1.09	1.03	0.77	0.83	0.80	Bio
Hügelregion							Région des collines
nicht Bio	1.59	1.60	1.58	0.68	0.68	0.68	non Bio
Bio	1.32	1.27	1.23	0.88	0.87	0.90	Bio
Bergregion							Région de montagne
nicht Bio	1.19	1.18	1.17	0.94	0.95	0.96	non Bio
Bio	0.96	0.97	0.93	1.20	1.20	1.25	Bio

Agroscope

Agroscope



**5.2 Hauptnährstoffe aus verfügbaren Düngemitteln  
Principaux éléments nutritifs des engrais disponibles**

Davon werden ca. 3 % der gesamten Düngermenge ausserhalb der Landwirtschaft eingesetzt.  
Dont environ 3 % de l'ensemble des engrais sont utilisés hors de l'agriculture.

Jahre	Hofdünger <sup>1</sup>	Übrige Dünger <sup>2,3</sup>	Recyclingdünger <sup>2,4</sup>	Klärschlamm <sup>5</sup>	Mineraldünger <sup>6</sup>	Total	in kg je ha <sup>7</sup>
Années	Engrais de ferme <sup>1</sup>	Autres engrais <sup>2,3</sup>	Engrais de recyclage <sup>2,4</sup>	Boues d'épuration <sup>5</sup>	Engrais minéraux <sup>6</sup>		en kg par ha <sup>7</sup>
Gesamter Stickstoff (N) inkl. unvermeidbare Verluste in Tonnen ~ Azote total (N) y compris pertes inévitables en tonnes							
1995-1999	138 840	2 200	2 000	4 340	55 060	202 440	189
2000-2004	134 020	2 200	3 020	3 000	54 520	196 760	184
2005-2009	135 480	2 200	3 720	825	51 280	193 340	182
2010-2014	136 940	2 080	4 240	...	49 780	193 040	184
2015-2019	132 180	1 800	5 540	...	47 160	186 680	178
2015	133 900	1 800	5 300	...	45 800	186 800	178
2016	132 800	1 800	5 500	...	48 500	188 600	180
2017	132 500	1 800	5 500	...	51 600	191 400	183
2018	132 100	1 800	5 500	...	47 900	187 300	179
2019	129 600	1 800	5 900	...	42 000	179 300	172
2020	130 200	1 800	6 000	...	43 000	181 000	173
<b>2021 *</b>	<b>130 900</b>	<b>2 000</b>	<b>6 000</b>	<b>...</b>	<b>47 400</b>	<b>186 300</b>	<b>179</b>
Verfügbare P <sub>2</sub> O <sub>5</sub> in Tonnen ~ P <sub>2</sub> O <sub>5</sub> disponible en tonnes							
1995-1999	50 500	1 900	960	5 700	17 580	76 640	71
2000-2004	48 520	1 900	1 400	3 970	12 800	68 590	64
2005-2009	49 400	1 900	1 620	1 150	12 160	66 000	62
2010-2014	49 580	1 900	1 840	...	10 340	63 660	61
2015-2019	47 760	1 900	2 400	...	9 720	61 780	59
2015	48 400	1 900	2 300	...	9 700	62 300	59
2016	48 000	1 900	2 400	...	9 800	62 100	59
2017	47 900	1 900	2 400	...	9 800	62 000	59
2018	47 700	1 900	2 400	...	9 300	61 300	59
2019	46 800	1 900	2 500	...	10 000	61 200	59
2020	46 800	2 000	2 600	...	9 500	60 900	58
<b>2021 *</b>	<b>47 000</b>	<b>2 100</b>	<b>2 600</b>	<b>...</b>	<b>9 200</b>	<b>60 900</b>	<b>58</b>
Verfügbare K <sub>2</sub> O in Tonnen ~ K <sub>2</sub> O disponible en tonnes							
1995-1999	196 340	2 200	1 620	392	34 880	235 432	219
2000-2004	180 480	2 200	2 360	263	28 140	213 443	200
2005-2009	183 520	2 200	2 680	83	25 980	214 446	202
2010-2014	183 540	2 200	3 040	...	21 100	209 880	200
2015-2019	175 620	2 200	3 940	...	19 680	201 440	192
2015	177 900	2 200	3 800	...	21 900	205 800	196
2016	176 400	2 200	3 900	...	19 700	202 200	193
2017	176 200	2 200	3 900	...	21 000	203 300	194
2018	175 300	2 200	3 900	...	18 600	200 000	191
2019	172 300	2 200	4 200	...	17 200	195 900	188
2020	171 800	2 200	4 300	...	16 500	194 800	187
<b>2021 *</b>	<b>172 300</b>	<b>2 300</b>	<b>4 300</b>	<b>...</b>	<b>16 100</b>	<b>195 000</b>	<b>187</b>

1 Reihe revidiert 2019. Berechnet auf der Basis des Viehbestandes gemäss Betriebsstrukturhebung und des Nährstoffanfalls pro Tier nach Angaben von Agroscope  
 2 Angaben von Agroscope und eigene Schätzungen  
 3 Torf, Guano, Ricokalk, Algen, usw.  
 4 Kompost und Gärgut  
 5 Berechnet mit Hilfe der Angaben des BAFU. Nach dem Verbot 2006 (Verlängerung bis 2008) hat der Klärschlamm seine Bedeutung für die Landwirtschaft verloren.  
 6 Gemäss Angaben von Agricura für die Schweiz und das Fürstentum Liechtenstein. Das Düngerjahr dauert vom 1. Mai bis 30. April des Folgejahres. Es wurde angenommen, dass der Mineraldünger erst für die Kulturen des Folgejahres verwendet wird.  
 7 Hektaren landwirtschaftliche Nutzfläche (ohne Sömmerungsweiden)

1 Série révisée en 2019. Calculé en fonction du cheptel, conformément au recensement des structures d'exploitation et aux matières nutritives par animal selon les indications d'Agroscope.  
 2 Indications d'Agroscope et évaluations propres  
 3 Tourbe, guano, ricokalk, algues, etc.  
 4 Compost et digestats  
 5 Calculé à l'aide des indications de l'OFEV. Après l'interdiction de leur utilisation en 2006 (délai transitoire jusqu'en 2008), les boues d'épuration ne jouent désormais plus aucun rôle dans l'agriculture.  
 6 Selon les indications de l'Agricura pour la Suisse et la Principauté de Liechtenstein. L'année d'engrais dure du 1er mai jusqu'au 30 avril de l'année suivante. On est parti du point de vue que les engrais minéraux ne sont utilisés que pour les cultures de l'année suivante.  
 7 Hectares de surface agricole utile (sans les pâturages d'estivage)

### 5.3 Stickstoff- und Phosphorbilanz Bilan d'azote et de phosphore

Die Berechnungen umfassen Handels- und Hofdünger gemäss einer durch die Organisation für wirtschaftliche Zusammenarbeit und Entwicklung (OECD) verwendeten Methode.

L'évaluation englobe les engrais commerciaux et de ferme, selon une méthode établie par l'Organisation de coopération et de développement économiques (OCDE).

	1990	2000	2010	2020	
Stickstoffbilanz, in tausend Tonnen Stickstoff Bilan d'azote, en milliers de tonnes d'azote					
<b>Input</b>	<b>281.2</b>	<b>246.3</b>	<b>245.6</b>	<b>225.8</b>	<b>Apports</b>
Mineralische und organische Dünger	73.4	58.7	57.2	48.2	Engrais minéraux et organiques
Hofdünger <sup>1</sup>	152.2	132.0	134.8	127.6	Engrais de ferme <sup>1</sup>
Saat- und Pflanzgut	0.9	0.9	0.9	1.0	Semences et plants
Biologische Fixierung	33.8	36.7	38.3	36.5	Fixation biologique
Atmosphärische Deposition <sup>2</sup>	20.9	18.0	14.4	12.6	Déposition atmosphérique <sup>2</sup>
<b>Output</b>	<b>155.5</b>	<b>147.6</b>	<b>140.9</b>	<b>142.1</b>	<b>Retraits</b>
Entzug durch landwirtschaftliche Kulturen	28.5	28.1	23.8	25.8	Prélèvements des cultures de produits agricoles
Entzug durch Futterbau, Wiesen und Weiden	126.1	119.3	116.8	116.0	Prélèvements des cultures fourragères et des prés et prairies
Vom Feld entfernte Ernterückstände	0.9	0.3	0.2	0.2	Résidus de récolte prélevés des champs
<b>Bruttoüberschuss</b>	<b>125.6</b>	<b>98.6</b>	<b>104.8</b>	<b>83.7</b>	<b>Surplus brut</b>
Phosphorbilanz, in tausend Tonnen Phosphor Bilan de phosphore, en milliers de tonnes de phosphore					
<b>Input</b>	<b>43.9</b>	<b>28.4</b>	<b>27.3</b>	<b>26.2</b>	<b>Apports</b>
Mineralische und organische Dünger	19.5	7.2	5.3	5.6	Engrais minéraux et organiques
Hofdünger <sup>1</sup>	24.2	21.0	21.8	20.4	Engrais de ferme <sup>1</sup>
Saat- und Pflanzgut	0.2	0.2	0.2	0.2	Semences et plants
Atmosphärische Deposition	...	...	...	...	Déposition atmosphérique
<b>Output</b>	<b>25.4</b>	<b>24.0</b>	<b>22.8</b>	<b>21.9</b>	<b>Retraits</b>
Entzug durch landwirtschaftliche Kulturen	5.6	5.5	4.6	5.1	Prélèvements des cultures de produits agricoles
Entzug durch Futterbau, Wiesen und Weiden	19.6	18.5	18.1	16.8	Prélèvements des cultures fourragères et des prés et prairies
Vom Feld entfernte Ernterückstände	0.1	0.0	0.0	0.0	Résidus de récolte prélevés des champs
<b>Bruttoüberschuss</b>	<b>18.6</b>	<b>4.3</b>	<b>4.5</b>	<b>4.3</b>	<b>Surplus brut</b>

1 Vom Vieh ausgeschiedene Bruttomenge (ohne Abzug der gasförmigen Verluste)

2 Nur Deposition aus Quellen von ausserhalb der schweizerischen Landwirtschaft

1 Quantité brute excrétée par le bétail (donc sans déduction de perte par volatilisation)

2 Uniquement les dépôts provenant de sources extérieures à l'agriculture suisse

## 5. Produktionsmittel und Umwelt ~ Agents de production et environnement

### 5.4 Temperatur, Nitrat- und Phosphatgehalt ausgewählter Fließgewässer Temperature, teneur en nitrate et orthophosphates de quelques cours d'eau

Jahre	Thur <sup>1</sup>	Glatt <sup>2</sup>	Aare <sup>3</sup>	Rhone <sup>4</sup>
Années			Aar <sup>3</sup>	Rhône <sup>4</sup>
Wassertemperatur in °C ~ Temperature de l'eau en °C				
1981-1990	10.2	12.0	11.3	6.8
1991-2000	10.6	12.5	12.0	7.4
2001-2010	10.9	12.7	12.1	7.4
2011	10.4	12.4	11.6	7.2
2012	10.8	12.8	12.1	7.4
2013	10.4	12.4	11.6	7.2
2014	11.7	13.6	12.9	8.0
2015	11.8	13.0	12.8	7.6
2016	11.3	12.9	12.3	7.7
2017	11.7	13.1	12.9	7.9
2018	13.0	13.5	13.4	7.7
2019	11.5	13.3	13.0	7.6
2020	12.0	13.5	13.2	7.6
Nitratgehalt in mg N/l ~ Teneur en nitrate en mg N/l				
1981-1990	2.7	5.4	1.8	0.5
1991-2000	2.5	5.1	1.9	0.6
2001-2010	2.5	3.6	1.7	0.6
2011	2.3	3.5	1.6	0.6
2012	2.2	3.1	1.6	0.6
2013	2.3	3.4	1.7	0.6
2014	2.2	3.2	1.5	0.6
2015	2.2	3.2	1.5	0.5
2016	2.1	3.0	1.5	0.5
2017	2.2	3.3	1.5	0.5
2018	2.4	3.7	1.5	0.5
2019	2.6	3.6	1.5	0.5
2020	2.3	4.0	1.5	0.5
Orthophosphatgehalt in µg P/l ~ Teneur en orthophosphates en µg P/l				
1981-1990	130	383	55	12
1991-2000	76	88	29	10
2001-2010	31	50	15	7
2011	29	58	13	6
2012	28	50	13	4
2013	27	48	13	4
2014	31	51	13	4
2015	29	54	13	3
2016	28	48	14	3
2017	30	56	13	5
2018	22	56	12	4
2019	21	39	11	3
2020	25	49	14	3

1 bei Andelfingen (ZH)  
2 bei Rheinfelden (AG)  
3 bei Brugg (AG)  
4 bei Porte-du-Scex (VS)

1 à Andelfingen (ZH)  
2 à Rheinfelden (AG)  
3 à Brugg (AG)  
4 à la Porte-du-Scex (VS)

Bundesamt für Umwelt (BAFU)

Office fédéral de l'environnement (OFEV)

**5.5 Nitrat im Grundwasser in Abhängigkeit von der Hauptbodennutzung**  
**Nitrates dans les eaux souterraines en fonction de l'utilisation principale du sol**

a) Nitrat-Konzentration 2020 (Maximalwert pro Messstelle); Prozentanteile der beprobten Messstellen  
 Concentration de nitrates 2020 (valeur maximale par station de mesure); pourcentage des stations de mesure analysées

Hauptbodennutzung <sup>1</sup>	Anzahl Messstellen ~ Nombre de stations de mesure		Nitrat-Konzentration ~ Concentration de nitrates				Utilisation principale du sol <sup>1</sup>
	Beprobt Echantillonnées		≤ 10 mg/l	> 10 - 25 mg/l <sup>2</sup>	> 25 - 40 mg/l	> 40 mg/l	
			%	%	%	%	
Ackerbau	90	4	47	32	17	Grandes cultures	
Gras- und Viehwirtschaft	140	36	49	12	3	Production herbagère et bétail	
Wald	158	80	18	1	-	Forêt	
Sommerungsweiden und unproduktive Gebiete	33	100	-	-	-	Pâturages d'estivage et régions improductives	

b) Entwicklung der Nitrat-Konzentration; Prozentanteile der beprobten Messstellen mit einer Maximalkonzentration über 25 mg/l  
 Évolution de la concentration de nitrates; pourcentage des stations de mesure analysées avec une concentration maximale au-dessus de 25 mg/l

Hauptbodennutzung <sup>1</sup>	2005	2010	2015	2018	2019	2020	Utilisation principale du sol <sup>1</sup>
	%	%	%	%	%	%	
Ackerbau	46	48	40	42	44	49	Grandes cultures
Gras- und Viehwirtschaft	20	14	12	12	16	15	Production herbagère et bétail
Wald	4	4	2	3	3	1	Forêt
Sommerungsweiden und unproduktive Gebiete	-	-	-	-	-	-	Pâturages d'estivage et régions improductives

1 Bodennutzung mit dem grössten Flächenanteil im Einzugsgebiet einer Messstelle  
 2 Anforderungswert für Grundwasser, das als Trinkwasser genutzt wird oder dafür vorgesehen ist, gemäss Gewässerschutzverordnung (GSchV): 25 mg/l

1 L'utilisation du sol qui occupe la plus grande superficie du bassin d'alimentation  
 2 L'exigence chiffrée pour les eaux souterraines utilisées comme eau potable ou destinées à l'être selon l'ordonnance sur la protection des eaux (OEaux): 25 mg/l

Bundesamt für Umwelt (BAFU),  
 Nationale Grundwasserbeobachtung NAQUA

Office fédéral de l'environnement (OFEV),  
 Observation nationale des eaux souterraines NAQUA

**5.6 Pflanzenschutzmittel im Grundwasser in Abhängigkeit von der Hauptbodennutzung**  
**Produits phytosanitaires dans les eaux souterraines en fonction de l'utilisation principale du sol**

Maximal-Konzentration der Pflanzenschutzmittel-Wirkstoffe und -Abbauprodukte pro NAQUA-Messstelle im Jahr 2020;  
 Prozentanteile der beprobten Messstellen

Concentration maximale de substances actives et de produits de dégradation par station de mesure NAQUA en 2020;  
 pourcentage des stations analysées

Hauptbodennutzung <sup>1</sup>	Anzahl Messstellen ~ Nombre de stations de mesure		Ohne Nachweis ~ Mit Nachweis ~ Avec détection		Utilisation principale du sol <sup>1</sup>
	Beprobt Echantillonnées		Ohne Nachweis	Mit Nachweis	
			Sans détection	Konzentration ≤ 0.1 µg/l <sup>2</sup>	
			Konzentration ≤ 0.1 µg/l <sup>2</sup>	Konzentration > 0.1 µg/l	
		%	%	%	
Ackerbau	90	1	8	91	Grandes cultures
Gras- und Viehwirtschaft	140	34	30	36	Production herbagère et bétail
Wald	156	74	16	10	Forêt
Sommerungsweiden und unproduktive Gebiete	32	97	3	-	Pâturages d'estivage et régions improductives

1 Bodennutzung mit dem grössten Flächenanteil im Einzugsgebiet einer Messstelle  
 2 Gemäss Gewässerschutzverordnung (GSchV) beträgt der Anforderungswert für Grundwasser, das als Trinkwasser genutzt wird oder dafür vorgesehen ist 0.1 µg/l für jeden einzelnen Wirkstoff.

1 L'utilisation du sol qui occupe la plus grande superficie du bassin d'alimentation  
 2 Selon l'ordonnance sur la protection des eaux (OEaux), l'exigence chiffrée pour les eaux souterraines utilisées comme eau potable ou destinées à l'être est fixée à 0.1 µg/l pour chaque substance active prise isolément.

Bundesamt für Umwelt (BAFU),  
 Nationale Grundwasserbeobachtung NAQUA

Office fédéral de l'environnement (OFEV),  
 Observation nationale des eaux souterraines NAQUA

## 5. Produktionsmittel und Umwelt ~ Agents de production et environnement

### 5.7 Absatz von Pflanzenschutzmitteln Vente de produits phytosanitaires

Hauptgruppen gemäss Eurostat-Klassifikation; einschliesslich Fürstentum Liechtenstein; Wirkstoffgewicht in Tonnen  
Groupes principaux selon la classification Eurostat; y compris la Principauté de Liechtenstein; poids de substance active en tonnes

Jahre	Fungizide, Bakterizide	Herbizide	Insektizide, Akarizide	Molluskizide	Wachstums- regulatoren	Andere	Total
Années	Fongicides, Bactéricides	Herbicides	Insecticides, Acaricides	Molluscicides	Régulateurs de croissance	Autres	Total
2008	955	873	222	42	19	126	2 237
2009	957	758	279	35	48	147	2 224
2010	884	834	213	38	38	140	2 148
2011	941	919	261	38	33	91	2 282
2012	978	829	279	34	36	75	2 231
2013	1 025	783	281	56	53	92	2 290
2014	1 049	734	288	56	32	87	2 245
2015	1 046	693	218	47	36	180	2 220
2016	1 013	621	270	42	29	182	2 158
2017	997	595	252	30	30	123	2 027
2018	1 006	629	233	29	37	118	2 052
2019	978	509	300	21	33	110	1 952
<b>2020</b>	<b>1 011</b>	<b>499</b>	<b>270</b>	<b>23</b>	<b>33</b>	<b>92</b>	<b>1 928</b>

Bundesamt für Landwirtschaft (BLW)

Office fédéral de l'agriculture (OFAG)

### 5.8 Vertriebsmengen von Antibiotika für Nutztiere Ventes d'antibiotiques utilisés en médecine vétérinaire

Wirkstoffgewicht in Kilogramm ~ Poids de substance active en kilogrammes

Antibiotikaklasse	2010	2015	2017	2018	2019	2020	2021	Classe d'antibiotiques
Penicilline	10 793	9 573	9 143	9 375	9 325	9 318	9 431	Pénicillines
Sulfonamide	25 672	14 959	10 181	9 292	8 406	6 697	7 148	Sulfonamides
Tetracycline	14 746	8 679	6 851	7 214	6 222	6 818	5 787	Tétracyclines
Aminoglykoside	3 215	3 095	2 462	2 513	2 456	2 495	2 496	Aminoglycosides
Makrolide	3 806	2 610	1 574	1 463	1 164	1 056	973	Macrolides
Trimethoprim	1 702	904	591	608	582	561	676	Triméthoprime
Amphenikole	...	199	341	463	529	574	608	Amphénicoles
Fluorochinolone	388	384	207	184	169	163	169	Fluoroquinolones
Cephalosporine	237	234	163	162	144	130	139	Céphalosporines
Polymyxine	1 489	502	327	234	206	148	82	Polymixines
Andere <sup>1</sup>	303	197	181	125	130	118	27	Autres <sup>1</sup>
<b>Total</b>	<b>62 350</b>	<b>41 337</b>	<b>32 020</b>	<b>31 634</b>	<b>29 334</b>	<b>28 078</b>	<b>27 535</b>	<b>Total</b>

<sup>1</sup> Amphenikole (bis 2012), Pleuromutiline, Polypeptide, Chinolone

<sup>1</sup> Amphénicoles (jusqu'à 2012), pleuromutilines, polypeptides, quinolones

Bundesamt für Gesundheit (BAG) und Bundesamt für  
Lebensmittelsicherheit und Veterinärwesen (BLV),  
ARCH-Vet Bericht 2021

Office fédéral de la santé publique (OFSP) et Office fédéral de la sécurité  
alimentaire et des affaires vétérinaires (OSAV),  
Rapport ARCH-Vet 2021

**5.9 Antibiotikaresistenzmonitoring bei Nutztieren**  
**Monitoring des résistances aux antibiotiques chez les animaux de rente**

Anteil resistenter *Escherischia coli* Stämme in Mastschweinen gegenüber den aufgeführten Antibiotikaklassen (in Prozent).

N = Anzahl isolierter Stämme, die auf Resistenzen getestet wurden.

Taux de souches d'*Escherischia coli* dans des porcs à l'engrais résistantes envers les classes d'antibiotiques indiquées (en pourcent).

N = nombre de souches isolées, testées contre les résistances.

Antibiotikaklasse	2010 N = 179	2015 N = 182	2017 N = 197	2019 N = 189	2021 N = 170	Classe d'antibiotiques
Ampicillin	20	17	14	13	17	Ampicilline
Chloramphenicol	5	8	5	2	3	Chloramphénicol
Ciprofloxacin	3	3	3	3	4	Ciprofloxacine
Colistin	1	-	-	-	-	Colistine
Gentamicin	2	2	3	1	1	Gentamycine
Nalidixinsäure	3	3	2	3	4	Acide nalidixique
Sulfamethoxazole	43	42	36	30	29	Sulfaméthoxazole
Tetrazyklin	30	30	21	21	30	Tétracyclines
Trimethoprim	27	22	15	13	15	Triméthoprim

Anteil resistenter *Escherischia coli* Stämme in Schlachtrindern gegenüber den aufgeführten Antibiotikaklassen (in Prozent).

N = Anzahl isolierter Stämme, die auf Resistenzen getestet wurden.

Taux de souches d'*Escherischia coli* résistantes dans des bovins de boucherie envers les classes d'antibiotiques indiquées (en pourcent).

N = nombre de souches isolées, testées contre les résistances.

Antibiotikaklasse	2010 N = 184	2015 N = 190	2017 N = 194	2019 N = 197	2021 N = 180	Classe d'antibiotiques
Ampicillin	39	37	39	26	26	Ampicilline
Chloramphenicol	17	12	10	7	7	Chloramphénicol
Ciprofloxacin	4	7	4	5	1	Ciprofloxacine
Colistin	1	1	-	-	-	Colistine
Gentamicin	5	6	5	4	7	Gentamycine
Nalidixinsäure	3	6	4	4	1	Acide nalidixique
Sulfamethoxazole	55	42	47	32	27	Sulfaméthoxazole
Tetrazyklin	51	41	41	37	28	Tétracyclines
Trimethoprim	...	...	19	13	12	Triméthoprim

Anteil resistenter *Campylobacter coli* Stämme in Mastschweinen gegenüber den aufgeführten Antibiotikaklassen (in Prozent).

N = Anzahl isolierter Stämme, die auf Resistenzen getestet wurden.

Taux de souches de *Campylobacter coli* dans des porcs à l'engrais résistantes envers les classes d'antibiotiques indiquées (en pourcent).

N = nombre de souches isolées, testées contre les résistances.

Antibiotikaklasse	2010 N = 192	2015 N = 156	2017 N = 161	2019 N = 229	2021 N = 191	Classe d'antibiotiques
Ciprofloxacin	38	47	50	56	55	Ciprofloxacine
Erythromycin	7	5	2	4	-	Érythromycine
Gentamycin	1	1	1	-	-	Gentamycine
Nalidixinsäure	38	47	52	56	...	Acide nalidixique
Streptomycin	79	87	81	85	...	Streptomycine
Tetrazyklin	31	64	62	63	67	Tétracyclines

## 5. Produktionsmittel und Umwelt ~ Agents de production et environnement

### 5.10 Witterung im Schweizer Mittelland Conditions atmosphériques sur le Plateau suisse

Durchschnitt der Meldungen von 7 Stationen: St. Gallen, Schaffhausen, Zürich, Luzern, Bern, Neuenburg, Lausanne  
Moyenne des rapports de 7 stations: St-Gall, Schaffhouse, Zurich, Lucerne, Berne, Neuchâtel, Lausanne

Monate	Lufttemperatur <sup>1</sup> in ° Celsius			Niederschlag in mm			Zahl der Tage mit Niederschlag <sup>2</sup>			Sonnenscheindauer in Stunden		
Mois	Température <sup>1</sup> de l'air en ° celsius			Précipitations en mm			Nombre de jours avec précipitations <sup>2</sup>			Ensoleillement en heures		
	Lang-jähriges Mittel 1981 - 2010	2020	2021	Moyenne pluri-annuelle 1981 - 2010	2020	2021	Lang-jähriges Mittel 1981 - 2010	2020	2021	Moyenne pluri-annuelle 1981 - 2010	2020	2021
Jan ~ Jan	0.5	2.6	0.9	64	38	146	11	7	15	54	105	45
Feb ~ Fév	1.4	6.1	4.1	60	110	35	10	14	6	81	112	106
Mrz ~ Mar	5.3	6.0	5.6	75	57	58	12	7	10	130	178	175
Apr ~ Avr	8.9	12.5	8.1	82	49	62	12	5	7	157	280	221
Mai ~ Mai	12.7	14.0	11.0	116	80	144	13	8	16	179	247	170
Jun ~ Jun	15.5	16.6	18.9	120	169	178	12	17	14	197	188	229
Jul ~ Jul	17.5	20.2	18.2	118	77	267	11	8	18	225	282	183
Aug ~ Aoû	17.0	19.7	17.5	122	166	95	12	12	8	208	223	179
Sep ~ Sep	13.6	16.2	16.2	103	69	61	9	8	6	155	197	208
Okt ~ Oct	9.9	9.6	9.5	89	129	52	8	14	8	103	84	151
Nov ~ Nov	5.2	5.9	4.1	79	33	26	10	6	9	60	76	45
Dez ~ Déc	2.6	2.6	2.5	82	95	118	11	15	12	43	29	36
<b>Jahr ~ Année</b>	<b>9.2</b>	<b>11.0</b>	<b>9.7</b>	<b>1 109</b>	<b>1 072</b>	<b>1 241</b>	<b>131</b>	<b>120</b>	<b>129</b>	<b>1 592</b>	<b>2 005</b>	<b>1 747</b>

1 Gemessen 2 m über Boden

2 Mindestens 1 mm Niederschlag

1 Mesurée à 2 m au-dessus du sol

2 Au moins 1 mm de précipitations

Bundesamt für Meteorologie und Klimatologie,  
MeteoSchweiz

Office fédéral de météorologie et de climatologie,  
MétéoSuisse

### 5.11 Meldungen von Hagel- und Elementarschäden Annonces des dégâts de grêle et des dégâts élémentaires

Anzahl Schäden, die an Schweizer Hagel aus der Schweiz gemeldet wurden  
Nombre des dégâts dus à la grêle en Suisse annoncés à Suisse Grêle

Monate	Elementarschäden ~ Dégâts élémentaires					Hagelschäden ~ Dégâts de grêle				
Mois	2017	2018	2019	2020	2021	2017	2018	2019	2020	2021
Jan ~ Jan	3	221	18	4	91	-	2	-	-	-
Feb ~ Fév	5	16	5	20	37	-	-	-	-	-
Mrz ~ Mar	33	18	8	168	17	-	1	-	31	-
Apr ~ Avr	2 449	31	304	141	554	118	10	43	54	4
Mai ~ Mai	132	217	1 109	69	76	424	1 785	325	60	483
Jun ~ Jun	164	163	108	80	602	1 064	415	2 100	761	6 980
Jul ~ Jul	228	197	493	122	843	2 127	1 711	1 679	824	3 795
Aug ~ Aoû	111	464	111	180	93	1 231	695	723	338	231
Sep ~ Sep	270	249	117	202	40	56	41	5	70	8
Okt ~ Oct	16	46	198	171	133	5	-	2	27	4
Nov ~ Nov	1	18	17	22	34	13	-	6	-	7
Dez ~ Déc	12	6	7	16	9	-	1	-	-	1
<b>Jahr ~ Année</b>	<b>3 424</b>	<b>1 646</b>	<b>2 495</b>	<b>1 195</b>	<b>2 529</b>	<b>5 038</b>	<b>4 661</b>	<b>4 883</b>	<b>2 165</b>	<b>11 513</b>

Schweizer Hagel

Suisse Grêle

## 5. Produktionsmittel und Umwelt ~ Agents de production et environnement

### 5.12 Phänologische Beobachtungen ausgewählter Stationen Observations phénologiques de quelques stations

Pflanze / Höhenlage	Langjährige Beobachtungsergebnisse (1951 - 2021)		2017	2018	2019	2020	2021
Plante / altitude	Résultats sur plusieurs années (1951 - 2021)		Datum	Datum	Datum	Datum	Datum
	Bisher frühester Zeitpunkt	Bisher spätester Zeitpunkt	Date	Date	Date	Date	Date
	Date la plus précoce	Date la plus tardive					
<b>Vollblüte des Löwenzahns ~ Plaine floraison de la dent de lion</b>							
bis 600 m ü.M. <sup>1</sup>	19.3.	23.5.	9.4.	17.4.	30.3.	6.4.	11.4.
600 - 1000 m ü.M. <sup>2</sup>	2.4.	6.6.	11.4.	23.4.	17.4.	15.4.	29.4.
1000 - 1600 m ü.M. <sup>3</sup>	24.3.	20.6.	12.5.	8.5.	4.5.	1.5.	16.5.
<b>Vollblüte der Apfelbäume ~ Plaine floraison des pommiers</b>							
bis 600 m ü.M. <sup>1</sup>	31.3.	25.5.	9.4.	18.4.	15.4.	17.4.	30.4.
600 - 1000 m ü.M. <sup>2</sup>	16.4.	4.6.	23.4.	25.4.	28.4.	19.4.	5.5.
1000 - 1600 m ü.M. <sup>3</sup>	10.4.	6.7.	18.5.	11.5.	15.5.	4.5.	25.5.
<b>Blattverfärbung der Buche ~ Coloration des feuilles des hêtres</b>							
bis 600 m ü.M. <sup>1</sup>	6.9.	18.11.	10.10.	26.9.	12.9.	5.10.	21.10.
600 - 1000 m ü.M. <sup>2</sup>	1.9.	15.11.	6.10.	10.10.	11.10.	11.10.	10.10.
1000 - 1600 m ü.M. <sup>3</sup>	23.8.	5.11.	1.10.	29.9.	24.9.	7.10.	5.10.

1 Phänologische Stationen: Rafz ZH, Oeschberg BE (bis 2004), Herzogenbuchsee BE (ab 2005), Liestal BL, Moutier BE und Cartigny GE  
 2 Stations d'observation: Uetliberg ZH (bis 1995), Entlebuch LU, Posieux FR, Wattwil SG et Seewis GR  
 3 Phänologische Stationen: Gadmen BE, Vals GR, Davos-Dorf GR, Gryon VD und Le Locle NE

Bundesamt für Meteorologie und Klimatologie,  
MeteoSchiweiz

Office fédéral de météorologie et de climatologie,  
MétéoSuisse

### 5.13 Dauer der Grünfütterung Durée du régime vert

Berichterstattungangaben; Anzahl Meldungen in Klammern  
Indications des correspondants; nombre d'indications entre parenthèses

Jahre	Talzone		Hügelzone		Bergzone I		Bergzone II		Bergzone III und IV	
Années	Zone de plaine		Zone des collines		Zone de montagne I		Zone de montagne II		Zone de montagne III et IV	
Beginn der Weide (Tag/Monat) ~ Début du pâturage (jour/mois)										
2015	11.4.	(40)	9.4.	(22)	13.4.	(12)	17.4.	(8)	7.5.	(9)
2016	6.4.	(35)	6.4.	(20)	13.4.	(10)	15.4.	(9)	11.5.	(12)
2017	31.3.	(35)	30.3.	(21)	3.4.	(13)	11.4.	(7)	4.5.	(8)
2018	8.4.	(32)	12.4.	(22)	16.4.	(10)	16.4.	(8)	8.5.	(9)
2019	6.4.	(58)	9.4.	(37)	16.4.	(19)	25.4.	(27)	8.5.	(17)
2020	30.3.	(53)	4.4.	(31)	13.4.	(18)	14.4.	(19)	5.5.	(7)
2021	9.4.	(36)	14.4.	(22)	16.4.	(13)	24.4.	(14)	16.5.	(9)
<b>2022</b>	<b>6.4.</b>	<b>(31)</b>	<b>10.4.</b>	<b>(19)</b>	<b>18.4.</b>	<b>(13)</b>	<b>24.4.</b>	<b>(19)</b>	<b>6.5.</b>	<b>(6)</b>
Beginn der Winterfütterung (Tag/Monat) ~ Début du régime hivernal (jour/mois)										
2015	8.11.	(37)	8.11.	(27)	3.11.	(14)	...	(5)	...	(4)
2016	3.11.	(28)	5.11.	(20)	28.10.	(9)	5.11.	(6)	21.10.	(6)
2017	5.11.	(28)	6.11.	(19)	26.10.	(11)	25.10.	(8)	3.11.	(6)
2018	12.11.	(52)	8.11.	(38)	4.11.	(20)	1.11.	(22)	31.10.	(19)
2019	18.11.	(36)	12.11.	(29)	8.11.	(17)	2.11.	(16)	20.10.	(8)
2020	10.11.	(37)	9.11.	(26)	31.10.	(14)	25.10.	(15)	27.10.	(8)
<b>2021</b>	<b>12.11.</b>	<b>(36)</b>	<b>13.11.</b>	<b>(26)</b>	<b>5.11.</b>	<b>(15)</b>	<b>2.11.</b>	<b>(15)</b>	...	<b>(5)</b>
Dauer der Grünfütterung in Tagen ~ Durée du régime vert en jours										
2015	211		213		204		202		157	
2016	211		213		198		204		163	
2017	219		221		206		197		183	
2018	218		210		202		199		176	
2019	226		217		206		191		165	
2020	225		219		201		194		175	
<b>2021</b>	<b>217</b>		<b>213</b>		<b>203</b>		<b>192</b>		<b>167</b>	

Agristat, Berichterstatterhebung

Agristat, enquête auprès des correspondants



**5.14 Veränderung der landwirtschaftlichen Nutzfläche pro Einwohner  
Variation de la surface agricole utile par habitant**

Jahre	LN Total in ha <sup>1</sup>	Davon Ackerland <sup>2</sup>	Einwohner Total <sup>3</sup>	LN in Aren pro Einwohner	Veränderung seit 2000 in %	Ackerland in Aren pro Einwohner	Veränderung seit 2000 in %
Années	SAU total en ha <sup>1</sup>	Dont terres assolées <sup>2</sup>	Population totale <sup>3</sup>	SAU en ares par habitant	Variation dès 2000 en %	Terres assolées en ares par habitant	Variation dès 2000 en %
2000	1 072 492	408 039	7 164 444	15.0	-	5.7	-
2005	1 065 118	405 412	7 415 102	14.4	-4.0	5.5	-4.0
2010	1 051 747	403 749	7 785 806	13.5	-9.8	5.2	-8.9
2015	1 049 725	398 399	8 237 666	12.7	-14.9	4.8	-15.1
2016	1 049 072	398 695	8 327 126	12.6	-15.8	4.8	-15.9
2017	1 046 109	398 184	8 419 550	12.4	-17.0	4.7	-17.0
2018	1 044 976	398 139	8 484 130	12.3	-17.7	4.7	-17.6
2019	1 043 729	398 794	8 544 527	12.2	-18.4	4.7	-18.1
2020	1 044 034	399 841	8 606 033	12.1	-19.0	4.6	-18.4
<b>2021</b>	<b>1 042 053</b>	<b>395 465</b>	<b>8 736 510</b>	<b>11.9</b>	<b>-20.3</b>	<b>4.5</b>	<b>-20.5</b>

1 Ohne Sömmerungsweiden, inbegriffen die Nutzfläche ausserhalb der Landesgrenze  
2 Offenes Ackerland und Kunstwiesen  
3 Bilanz der ständigen Wohnbevölkerung, Bevölkerungstand am 1. Januar

1 Sans les alpages, y compris la surface utile située à l'étranger  
2 Terres ouvertes et prairies artificielles  
3 Bilan de la population résidente permanente, état de la population au 1<sup>er</sup> janvier

Bundesamt für Statistik (BFS),  
Landwirtschaftliche Betriebsstrukturerhebungen und STATPOP

Office fédéral de la statistique (OFS),  
relevés des structures agricoles et STATPOP

**5.15 Geschätzte Treibhausgasemissionen  
Estimation des émissions de gaz à effet de serre**

	1990	2000	2010	2018	2019	2020	
<b>Kohlendioxid (CO<sub>2</sub>), Mio. t</b>							<b>Dioxyde de carbone (CO<sub>2</sub>), mio t</b>
Total Emissionen <sup>1</sup>	44.55	43.79	45.15	36.98	36.85	34.35	Total émissions <sup>1</sup>
Energie für die Land- und Forstwirtschaft <sup>2</sup>	0.81	0.80	0.70	0.59	0.59	0.58	Énergie pour l'agriculture et sylviculture <sup>2</sup>
Dünger für die Landwirtschaft	0.05	0.04	0.04	0.05	0.05	0.04	Engrais pour l'agriculture
<b>Methan (CH<sub>4</sub>), 1000 t</b>							<b>Méthane (CH<sub>4</sub>), 1000 t</b>
Total Emissionen <sup>1</sup>	234.47	207.50	202.41	190.25	186.90	183.48	Total émissions <sup>1</sup>
Energie für die Land- und Forstwirtschaft <sup>2</sup>	0.31	0.27	0.13	0.10	0.10	0.10	Énergie pour l'agriculture et sylviculture <sup>2</sup>
Nutztierhaltung	142.48	132.71	134.66	132.03	130.08	130.17	Détention d'animaux
Rindvieh	135.83	124.92	126.04	123.40	121.50	121.70	Bétail bovin
Hofdüngerbewirtschaftung	30.68	26.93	27.65	26.33	25.55	22.73	Utilisation engrais de ferme
<b>Lachgas (N<sub>2</sub>O), 1000 t</b>							<b>Protoxyde d'azote (N<sub>2</sub>O), 1000 t</b>
Total Emissionen <sup>1</sup>	11.28	10.99	10.40	10.13	10.41	9.74	Total émissions <sup>1</sup>
Energie für die Land- und Forstwirtschaft <sup>2</sup>	0.02	0.02	0.02	0.02	0.02	0.02	Énergie pour l'agriculture et sylviculture <sup>2</sup>
Hofdüngerbewirtschaftung	1.46	1.32	1.46	1.37	1.35	1.28	Utilisation engrais de ferme
Landwirtschaftliche Böden	6.20	5.42	5.28	5.18	5.12	5.06	Sols agricoles
<b>CO<sub>2</sub>-Äquivalente <sup>3</sup>, Mio. t</b>							<b>Équivalents CO<sub>2</sub> <sup>3</sup>, mio t</b>
Total Emissionen <sup>1</sup>	54.03	53.13	54.85	46.48	46.22	43.40	Total émissions <sup>1</sup>
Energie für die Land- und Forstwirtschaft <sup>2</sup>	0.83	0.81	0.71	0.60	0.60	0.59	Énergie pour l'agriculture et sylviculture <sup>2</sup>
Nutztierhaltung	3.56	3.32	3.37	3.30	3.27	3.25	Détention d'animaux
Rindvieh	3.40	3.12	3.16	3.09	3.06	3.04	Bétail bovin
Hofdüngerbewirtschaftung	1.20	1.07	1.21	1.07	1.04	0.95	Utilisation engrais de ferme
Landwirtschaftliche Böden	1.85	1.61	1.57	1.54	1.53	1.51	Sols agricoles
Dünger für die Landwirtschaft	0.05	0.04	0.04	0.05	0.05	0.04	Engrais pour l'agriculture

1 Ohne internationalen Flugverkehr und ohne Landnutzung, Landnutzungsänderung und Forstwirtschaft  
2 Emissionen verursacht durch Verbrennung von Treibstoffen im Offroadbereich und für die Graströcknung  
3 CO<sub>2</sub>-Äquivalente = Summe aller Gase; Nicht-CO<sub>2</sub>-Emissionen wurden ihrem Klima-Erwärmungspotenzial entsprechend umgerechnet (IPCC, 1995).

1 Sans le transport aérien international et l'utilisation des sols, changement d'utilisation des sols/sylviculture  
2 Émissions dégagées par les carburants brûlés hors du réseau routier et par le séchage de l'herbe  
3 Équivalents CO<sub>2</sub> = somme des gaz; les gaz autres que le CO<sub>2</sub> ont été convertis suivant leur potentiel de réchauffement atmosphérique (IPCC, 1995).

Bundesamt für Umwelt (BAFU),  
Treibhausgasinventar der Schweiz

Office fédéral de l'environnement (OFEV),  
Inventaire des gaz à effet de serre de la Suisse

**5.16 Jahresmittelwerte der Ammoniakkonzentrationen<sup>1</sup> an verschiedenen Messstellen<sup>2</sup>**  
**Valeurs moyennes annuelles des concentrations d'ammoniac<sup>1</sup> relevées dans différentes stations<sup>2</sup>**

In Mikrogramm Ammoniak (NH<sub>3</sub>) pro Kubikmeter Luft<sup>3</sup> ~ En microgrammes d'ammoniac (NH<sub>3</sub>) par mètre cube d'air<sup>3</sup>

Messstelle	Emissionstyp <sup>4</sup>	2000	2005	2010	2015	2019	2020	2021
Points de mesure	Type d'émission <sup>4</sup>							
Wengernalp (BE)	a	0.3	0.2	0.2	0.2	...	...	...
Bachtel (ZH)	b	2.1	1.7	2.0	2.2	3.0	2.5	2.0
Rigi-Seebodenalp (SZ)	b	1.3	1.3	1.3	1.6	1.8	1.9	1.6
Früebüel (ZG)	b	...	...	1.6	1.7	2.5	2.5	1.9
Zigerhüttli (ZG)	b	...	...	2.0	2.1	3.1	2.9	2.2
Zugerberg (ZG)	b	2.5	1.6	1.6	1.9	2.2	2.0	1.9
Oberschrot (FR)	b	...	...	4.0	4.9	...	...	...
Chaumont (NE)	b	0.9	0.8	1.2	1.3	1.5	1.4	1.3
Eschenbach (LU)	c	...	7.6	7.6	8.7	11.0	9.8	8.4
Holderhus (LU)	c	6.9	5.6	5.8	6.2	10.1	10.1	7.6
Neudorf (LU)	c	...	...	5.2	6.2	7.3	6.8	5.9
Root Michaelskreuz (LU)	c	...	4.0	3.2	3.0	3.9	3.4	3.2
Schüpfheim (LU)	c	4.9	5.7	6.7	6.8	8.9	6.7	5.7
Wauwil (LU)	c	...	9.6	9.9	10.0	11.1	12.3	10.0
Wauwil (LU)	c	...	...	6.6	6.0	6.9	6.0	5.2
Kloster Frauental (ZG)	c	...	...	3.3	4.5	4.7	4.3	4.0
Miséry (FR)	c	...	...	3.8	4.4	4.6	4.1	3.7
Vuisternens-en-Ogoz (FR)	c	...	...	3.3	4.1	4.6	5.2	4.5
Oensingen (SO)	c	...	...	...	9.4	...	...	...
Schönenbuch (BL)	c	...	5.9	...	2.0	...	...	...
Appenzell-Steinegg (AI)	c	...	9.6	8.1	8.4	10.5	11.2	8.8
Häggenwil (SG)	c	...	7.5	7.0	9.4	7.7	7.4	6.5
Schänis (SG)	c	1.6	1.8	1.9	2.0	2.5	2.4	2.0
Ems Plarenga (GR)	c	...	...	4.1	3.8	4.2	4.0	4.1
Muri (AG)	c	3.3	3.0	2.9	3.0	...	...	...
Eschlikon (TG)	c	...	...	7.5	8.3	8.8	8.6	...
Hudelmoos (TG)	c	...	2.2	2.1	2.6	3.2	3.1	2.6
Mauren (TG)	c	4.1	5.5	5.8	6.7	6.7	6.5	5.5
Tänikon (TG)	c	3.9	5.7	5.5	5.2	4.9	4.9	4.4
Magadino (TI)	c	3.5	4.3	3.5	5.6	7.1	6.8	6.5
Sagno-Reservoir (TI)	c	...	...	...	1.3	1.9	1.6	1.8
Payerne (VD)	c	3.4	3.4	3.3	3.1	3.6	3.4	3.1
Härkingen (SO)	d	...	...	4.9	5.0	5.5	5.0	4.6
Sion - Aeroport (VS)	d	4.8	4.2	3.9	4.2	3.9	4.0	3.5
San Vittore (GR)	d	...	...	3.9	3.4	3.4	3.4	3.3
Inwil (LU)	e	...	...	4.1	4.2	5.1	4.8	4.0
Basel-Binningen (BL)	e	1.7	1.9	2.3	2.5	2.7	3.0	2.5
Sagno (TI)	e	1.8	1.7	1.2	1.8	...	...	...
Lugano (TI)	f	2.5	2.8	2.2	2.6	2.6	2.8	2.6
Rapperswil (SG)	g	...	3.8	3.5	3.7	3.7	3.6	3.3
Zürich, Schimmelstrasse	g	...	...	4.2	4.1	4.7	4.3	...

1 Gemäss nationalen und europäischen Emissionsinventaren liegt der Anteil der Landwirtschaft am gesamten Ammoniak-Ausstoss zwischen 90 und 95%. Der Rest wird durch Verkehr, Industrie und Gewerbe sowie Haushalte verursacht (SHL).  
 2 Stationen des Bundes (Nationales Beobachtungsnetz für Luftfremdstoffe, NABEL) und der Kantone  
 3 Durchschnitt von 26 Zweiwochen-Mittelwerten  
 4 a = Alp > 1 800 m ü.M., b = ländlich > 900 m ü.M., c = ländlich < 900 m ü.M., d = ländlich, an Autobahn, e = vorstädtisch, f = städtisch, g = städtisch, verkehrsbelastet

1 Selon l'inventaire national et européen, la part des émissions d'ammoniac de l'agriculture se situe entre 90 et 95% de la concentration totale. Le reste est causé par la circulation, l'industrie, l'artisanat et les ménages (HESA).  
 2 Stations de mesure de la Confédération (réseau d'observatoires nationaux pour les polluants atmosphériques, NABEL) et des cantons  
 3 Valeur moyenne de 26 mesures (toutes les deux semaines)  
 4 a = Alpes > 1 800 m d'alt., b = région rurale > 900 m d'alt., c = région rurale < 900 m d'alt., d = région rurale, autoroute, e = suburbain, f = urbain, g = urbain, trafic

Forschungsstelle für Umweltbeobachtung (FUB) im Auftrag des Bundesamtes für Umwelt (BAFU) und verschiedener Kantone; Hochschule für Agrar-, Forst- und Lebensmittelwissenschaften (HAFL)

Bureau de recherche pour l'observation de l'environnement (FUB) sur mandat de l'Office fédéral de l'environnement (OFEV) et de plusieurs cantons; Haute école de sciences agronomiques, forestières et alimentaires (HAFL)

**5.17 Ammonium (NH<sub>4</sub><sup>+</sup>)- und Ammoniak (NH<sub>3</sub>)-Immissionen <sup>1</sup>**  
**Immissions d'ammonium (NH<sub>4</sub><sup>+</sup>) et d'ammoniac (NH<sub>3</sub>) <sup>1</sup>**

Jahre	NH <sub>4</sub> <sup>+</sup> -Fracht mit dem Regen in Milligramm Stickstoff pro Quadratmeter und Jahr (mgN/m <sup>2</sup> /Jahr)					Jahresmittelwerte der Summe von NH <sub>3</sub> (Gas) und NH <sub>4</sub> <sup>+</sup> (im Aerosol) <sup>2</sup> in Microgramm Stickstoff pro Kubikmeter (µgN/m <sup>3</sup> )	
Années	NH <sub>4</sub> <sup>+</sup> transporté par la pluie en milligrammes d'azote par mètre carré et année (mgN/m <sup>2</sup> /année)					Valeurs moyennes annuelles de la somme de NH <sub>3</sub> (gaz) et NH <sub>4</sub> <sup>+</sup> (dans l'aérosol) <sup>2</sup> en microgrammes d'azote par mètre cube (µgN/m <sup>3</sup> )	
	Payerne	Dübendorf	Chamont	Rigi	Magadino	Payerne	Rigi
2000	395	576	361	556	1 135	...	1.67
2005	375	518	280	682	938	4.27	2.07
2010	275	544	232	678	908	3.83	1.86
2015	258	389	222	570	1 107	3.49	1.87
2016	351	481	259	537	908	3.05	1.55
2017	259	469	214	546	1 123	3.31	1.65
2018	406	501	405	573	1 054	3.53	2.11
2019	388	496	...	564	1 244	3.63	1.79
2020	330	...	...	451	930	3.16	1.67
<b>2021</b>	<b>301</b>	<b>...</b>	<b>...</b>	<b>465</b>	<b>1 018</b>	<b>2.99</b>	<b>1.43</b>

- 1 Gemessen an verschiedenen NABEL- Stationen. Die Messungen widerspiegeln klein- und grossräumige Einflüsse und können auch von Emissionen aus dem Ausland beeinflusst werden.
- 2 Stickstoffhaltige Aerosole sind ein Bestandteil des Feinstaubs PM10 (Partikel mit einem Durchmesser von weniger als 10 µm).

- 1 Mesuré dans les différents observatoires NABEL. Les mesures reflètent de petites et de plus vastes influences et peuvent aussi être influencées par les émissions de l'étranger.
- 2 Les aérosols azotés sont des composants de la poussière fine PM10 (particules d'un diamètre de moins de 10 µm).

NABEL Luftqualität 2021,  
 Bundesamt für Umwelt (BAFU);  
 Eidgenössische Materialprüfungs- und Forschungsanstalt (EMPA)

NABEL - La qualité de l'air en 2021,  
 Office fédéral de l'environnement (OFEV);  
 Laboratoire fédéral d'essai des matériaux (LFEM)

**5.18 Jahresmittelwerte von Feinstaub (PM10)**  
**Densité moyenne annuelle des poussières fines (PM10)**

In Microgramm PM10 <sup>1</sup> pro Kubikmeter Luft <sup>2</sup> gemessen an verschiedenen Messtellen <sup>3</sup>  
 En microgrammes de PM10 <sup>1</sup> par mètre cube d'air <sup>2</sup> relevée dans différentes stations <sup>3</sup>

Messstelle	Standorttyp <sup>4</sup>	2005	2010	2015	2017	2018	2019	2020	2021
Point de mesure	Type d'emplacement <sup>4</sup>								
Basel	a	22	18	15	14	14	13	12	12
Dübendorf	a	21	18	16	14	15	13	12	13
Bern	b	34	27	22	19	21	19	16	18
Lausanne	b	27	20	18	17	16	14	13	14
Lugano	c	32	21	18	16	17	14	15	16
Zürich	c	24	20	17	15	16	14	12	13
Härkingen	d	26	21	17	15	16	14	13	14
Sion	d	26	19	19	16	16	15	15	16
Magadino	e	30	19	19	16	16	15	15	15
Payerne	e	20	16	13	12	13	11	10	11
Tänikon	e	18	16	13	11	13	11	10	11
Beromünster	e	...	...	...	...	11	10	9	10
Chamont	f	11	9	8	6	7	7	7	7
Rigi-Seebodenalp	f	12	9	8	6	8	7	7	8

- 1 PM10 = Partikel mit einem Durchmesser von weniger als 10 µm. Gemäss Schätzungen des BAFU werden ca 30% der primären Feinstaubemissionen durch die Land- und Forstwirtschaft verursacht.
- 2 Stationen des Bundes (Nationales Beobachtungsnetz für Luftfremdstoffe, NABEL)
- 3 In der Luftreinhalte-Verordnung ist ein Immissionsgrenzwert von 20 µg/m<sup>3</sup> festgelegt.
- 4 a = Vorstädtisch, b = Stadt, verkehrsbelastet, c = Stadt, d = ländlich, an Autobahn, e = ländlich < 1000 m ü.M., f = ländlich > 1000 m ü.M.

- 1 PM 10 = particules fines d'un diamètre inférieur à 10 µm. Selon les estimations de l'OFEV, l'agriculture et la sylviculture seraient à l'origine d'environ 30% des émissions primaires de particules fines.
- 2 Stations de mesure de la Confédération (Réseau national d'observation des polluants atmosphériques, NABEL)
- 3 La valeur limite prévue par l'Ordonnance sur la protection de l'air s'élève à 20 µg/m<sup>3</sup>.
- 4 a = Suburbain, b = urbain, trafic, c = urbain, d = région rurale, autoroute, e = région rurale < 1000 m d'alt., f = région rurale > 1000 m d'alt.

**5.19 Versteuerte Benzin- und Dieselmengen und Rückerstattung an die Landwirtschaft**  
**Quantité d'essence et de diesel imposable et remboursement à l'agriculture**

Jahre	Gesamtmenge Benzin in 1000 l bei 15°C	Davon rückerstattet an Landwirtschaft	Anteil der Landwirtschaft an Benzin, %	Gesamtmenge Diesel in 1000 l bei 15°C	Davon rückerstattet an Landwirtschaft	Anteil der Landwirtschaft an Diesel, %
Années	Quantité totale d'essence en milliers de l à 15°C	Dont restituée à l'agriculture	Part de l'agriculture en essence, %	Quantité totale de diesel en milliers de l à 15°C	Dont restituée à l'agriculture	Part de l'agriculture en diesel, %
2000	5 351 508	23 076	0.4	1 562 376	96 079	6.1
2005	4 861 708	20 360	0.4	2 061 755	96 606	4.7
2010	4 290 683	22 310	0.5	2 767 008	90 088	3.3
2011	4 114 331	22 482	0.5	2 841 020	90 785	3.2
2012	3 982 168	22 337	0.6	3 008 092	90 199	3.0
2013	3 796 738	22 376	0.6	3 144 470	90 360	2.9
2014	3 653 022	22 313	0.6	3 231 069	90 103	2.8
2015	3 405 433	22 230	0.7	3 165 378	89 770	2.8
2016	3 315 384	22 551	0.7	3 225 622	91 068	2.8
2017	3 215 879	22 240	0.7	3 210 712	89 812	2.8
2018	3 187 786	22 121	0.7	3 258 184	89 331	2.7
2019	3 137 650	22 314	0.7	3 255 414	90 108	2.8
2020	2 805 314	22 117	0.8	3 103 723	89 315	2.9
<b>2021</b>	<b>2 880 218</b>	<b>21 885</b>	<b>0.8</b>	<b>3 141 129</b>	<b>88 377</b>	<b>2.8</b>

Bundesamt für Zoll und Grenzsicherheit (BAZG)

Office fédéral de la douane et de la sécurité des frontières (OFDF)

**5.20 Schätzung des landwirtschaftlichen Energieverbrauchs**  
**Estimation de la consommation agricole d'énergie**

In Megajoule pro Hektare landwirtschaftliche Nutzfläche (LN) ~ En mégajoule par hectare surface agricole utilisable (SAU)

Einsatzgebiet	1990	2000	2010	2015	2017	2018	2019	2020	Domaine d'application
<b>Direkte Energie <sup>1</sup></b>	<b>13 979</b>	<b>13 615</b>	<b>14 267</b>	<b>13 467</b>	<b>13 739</b>	<b>13 344</b>	<b>13 301</b>	<b>12 973</b>	<b>Énergie directe <sup>1</sup></b>
Elektrizität und erneuerbare Energien <sup>2</sup>	3 411	3 879	4 241	4 193	4 435	4 512	4 532	4 531	Électricité et énergies renouvelables <sup>2</sup>
Brennstoffe	5 867	4 940	5 085	4 326	4 344	3 877	3 807	3 488	Combustibles
Treibstoffe	4 700	4 797	4 941	4 949	4 959	4 955	4 962	4 955	Carburants
<b>Indirekte Energie <sup>1</sup></b>	<b>32 411</b>	<b>29 900</b>	<b>35 790</b>	<b>35 698</b>	<b>38 153</b>	<b>37 505</b>	<b>37 389</b>	<b>37 823</b>	<b>Énergie indirecte <sup>1</sup></b>
Bereitstellung von direkter Energie	3 983	4 006	4 128	3 946	3 954	3 856	3 818	3 716	Mise à disposition d'énergie directe
Maschinen, Instrumente, Motoren	7 407	7 993	9 658	9 018	8 729	8 563	8 408	8 231	Machines, instruments, moteurs
Gebäude	11 342	10 246	10 700	10 552	10 469	10 142	10 006	9 978	Bâtiments
Mineraldünger	6 146	3 836	4 001	3 482	3 850	3 591	3 283	3 330	Engrais minéraux
Pflanzenschutzmittel	398	310	247	444	403	404	393	380	Pesticides
Import Getreidesaatgut	42	33	35	30	35	33	36	39	Semences de blé importées
Import Futtermittel	3 093	3 475	7 023	8 226	10 713	10 917	11 446	12 149	Aliments pour animaux importés
<b>Total</b>	<b>46 390</b>	<b>43 515</b>	<b>50 057</b>	<b>49 165</b>	<b>51 892</b>	<b>50 849</b>	<b>50 690</b>	<b>50 795</b>	<b>Total</b>

1 Der Energieverbrauch setzt sich zusammen aus dem direkten Energieeinsatz (z. B. Diesel für den Betrieb von Maschinen) und dem indirekten Einsatz. Letzterer umfasst den Energiebedarf für die Herstellung, Verwendung und den Unterhalt von Produktionsmitteln und Maschinen, die sogenannte graue Energie.

2 Inklusive Stromverbrauch in den Privathaushalten der landwirtschaftlichen Betriebe

1 La consommation d'énergie est constituée par l'utilisation directe d'énergie (p. ex. du carburant pour faire fonctionner des machines) et l'utilisation indirecte d'énergie. Cette dernière comprend le besoin en énergie pour l'élaboration, l'utilisation et l'entretien des moyens de production et des machines, ce que l'on appelle l'énergie grise.

2 Y compris la consommation d'électricité des ménages dans les exploitations agricoles

## 5. Produktionsmittel und Umwelt ~ Agents de production et environnement

### 5.21 Verbrauch von Treibstoffen aus erneuerbaren Rohstoffen Consommation de carburants issus de matières premières renouvelables

Jahre	Biogas	Biodiesel	Pflanzliche / tierische Öle	Hydrierte pflanzliche / tierische Öle	Bioanteil Gemische	Biogene Anteile in Mischungen mit Dieselöl
Années	Biogaz	Biodiesel	Huiles végétales / animales	Huiles hydrogénées végétales / animales	Part biogène mélanges	Part biogène dans mélanges avec huile diesel
	in 1000 kg Eigenmasse en 1000 kg de masse nette	in 1000 l bei 15 °C en 1000 l à 15 °C				
2005	3 351	6 361	529	-	-	-
2010	1 691	9 326	1 819	-	447	-
2015	9 397	45 055	444	-	28 064	-
2016	2 321	70 436	43	11 303	38 193	2 073
2017	5 880	103 204	44	21 523	47 362	12 529
2018	7 119	141 360	38	34 060	56 290	16 771
2019	7 693	145 094	43	28 541	64 191	22 385
2020	2 487	141 900	40	17 417	63 148	21 227
<b>2021</b>	<b>6 720</b>	<b>122 832</b>	<b>30</b>	<b>4 164</b>	<b>82 749</b>	<b>20 703</b>

Bundesamt für Zoll und Grenzsicherheit (BAZG)

Office fédéral de la douane et de la sécurité des frontières (OFDF)

### 5.22 Produktion erneuerbarer Energien Production d'énergies renouvelables

Ohne Wasserkraft; in Gigawattstunden ~ Sans force hydraulique; en gigawattheures

	1990	2000	2010	2020	2021	
<b>Erneuerbare Wärmeproduktion</b>	<b>6 995</b>	<b>8 671</b>	<b>13 354</b>	<b>19 349</b>	<b>20 306</b>	<b>Production de chaleur renouvelable</b>
Sonne (thermisch)	29	154	403	739	739	Soleil (thermique)
Umweltwärme, Geothermie	859	1 326	3 014	5 932	6 356	Chaleur ambiante, géothermie
Holz	4 815	5 373	7 606	10 088	10 533	Bois
Biogas	11	29	25	85	91	Biogaz
Biogasanlagen LW	5	4	11	50	60	Installations à biogaz dans l'agr.
Biogas (Abwasserreinigungsanlagen)	204	263	287	249	250	Biogaz (stations d'épuration)
Abfall (erneuerb.)	1 143	1 609	2 175	2 512	2 641	Déchets (renouvelables)
Abzug erneuerbarer Anteil Fernwärmeverluste	-69	-83	-156	-255	-304	Déduction part renouvelables des pertes chaleur à distance
<b>Erneuerbare Stromproduktion</b>	<b>439</b>	<b>847</b>	<b>1 402</b>	<b>4 712</b>	<b>4 988</b>	<b>Production d'électricité renouvelable</b>
Sonne (Photovoltaik)	1	11	94	2 599	2 842	Soleil (photovoltaïque)
Wind	0	3	37	145	146	Vent
Holz	6	14	135	395	482	Bois
Biogas	22	54	88	259	274	Biogaz
Biogasanlagen LW	1	3	46	176	192	Installations à biogaz dans l'agriculture
Biogas (Abwasserreinigungsanlagen)	59	94	121	130	131	Biogaz (stations d'épuration)
Abfall (erneuerbar)	352	670	928	1 184	1 113	Déchets (renouvelables)
<b>Erneuerbare Energieproduktion (Wärme + Elektrizität)</b>	<b>7 434</b>	<b>9 518</b>	<b>14 756</b>	<b>24 061</b>	<b>25 294</b>	<b>Production d'énergie renouvelable (chaleur et électricité)</b>
Sonne	31	165	497	3 337	3 581	Soleil
Umweltwärme	859	1 326	3 014	5 932	6 356	Chaleur ambiante
Holz	4 821	5 386	7 741	10 482	11 015	Bois
Wind	0	3	37	145	146	Vent
(Anzahl Anlagen)	(3)	(11)	(32)	(38)	(36)	(Nombre d'installations)
Biogas	33	84	113	344	365	Biogaz
Biogasanlagen LW	6	7	57	226	252	Installations à biogaz dans l'agriculture
(Anzahl Anlagen)	(102)	(68)	(72)	(119)	(121)	(Nombre d'installations)
Biogas (Abwasserreinigungsanlagen)	263	357	408	378	381	Biogaz (stations d'épuration)
Abfall (erneuerbar)	1 495	2 279	3 103	3 696	3 754	Déchets (renouvelables)
Abzug erneuerbarer Anteil Fernwärmeverluste	-69	-83	-156	-255	-304	Déduction part renouvelables des pertes chaleur à distance

Bundesamt für Energie (BFE),  
Schweizerische Statistik für erneuerbare Energien

Office fédéral de l'énergie (OFEN),  
statistique suisse des énergies renouvelables

## 6. Aussenhandel ~ Commerce extérieur

---

Tabelle ~ Tableau

Seite ~ Page

6.1	Gesamteinfuhr und -ausfuhr, Herkunfts- und Bestimmungsländer Importations et exportations totales, pays de provenance resp. de destination.....	112
6.2	Ein- und Ausfuhr landwirtschaftlicher Erzeugnisse Importations et exportations de produits agricoles.....	113
6.3	Einfuhr landwirtschaftlicher Produkte nach Hauptherkunftsländern Importations de produits agricoles d'après les principaux pays de provenance .....	119
6.4	Ausfuhr landwirtschaftlicher Produkte nach Hauptbestimmungsländern Exportations de produits agricoles d'après les principaux pays de destination .....	121
6.5	Einfuhr landwirtschaftlicher Produkte nach Transportmittel Importation de produits agricoles selon le moyen de transport .....	123
6.6	Einfuhr landwirtschaftlicher Produktionsmittel Importations de moyens de la production agricole.....	124
6.7	Aussenhandelsindizes Indices du commerce extérieur .....	125

## 6. Aussenhandel ~ Commerce extérieur

Im Jahr 2021 führte die Schweiz Güter im Wert von 297 Milliarden Franken (Vorjahr: 274 Milliarden Franken) ein und im Wert von 348 Milliarden Franken (Vorjahr: 299 Milliarden Franken) aus. Pro Einwohner ergaben sich dadurch Warenströme im Betrag von 33 844 Franken in die Schweiz und von 39 691 Franken aus der Schweiz.

Wichtigster Handelspartner der Schweiz ist die Europäische Union (EU), die seit dem Austritt des Vereinigten Königreichs noch 27 Mitgliedstaaten umfasst. Die EU wird in den Daten von Agristat nicht historisch abgebildet, das heisst die Vorjahre wurden auf die Grösse der EU 27 revidiert. Wertmässig stammten 49,1% der in die Schweiz eingeführten Güter aus der EU (-0,6% gegenüber dem Vorjahr) und 41,8% der Exporte gelangten in die EU (+1,0% gegenüber dem Vorjahr). Von den EU-Ländern ist Deutschland mit grossem Abstand der wichtigste Handelspartner. Mit wertmässigen Anteilen von 19,3% an der Gesamteinfuhr in die Schweiz und 14,6% an der Gesamtausfuhr übertraf es Italien (Einfuhranteil 7,4% und Ausfuhranteil 5,3%), Frankreich (Einfuhranteil 6,0% und Ausfuhranteil 5,1%) und Österreich (Einfuhranteil 3,1% und Ausfuhranteil 2,7%) deutlich.

### Ein- und Ausfuhr landwirtschaftlicher Produkte Importations et exportations de produits agricoles

Zollkapitel 1 bis 24, siehe Tabelle 6.1

Chapitres douaniers 1 à 24, voir tableau 6.1

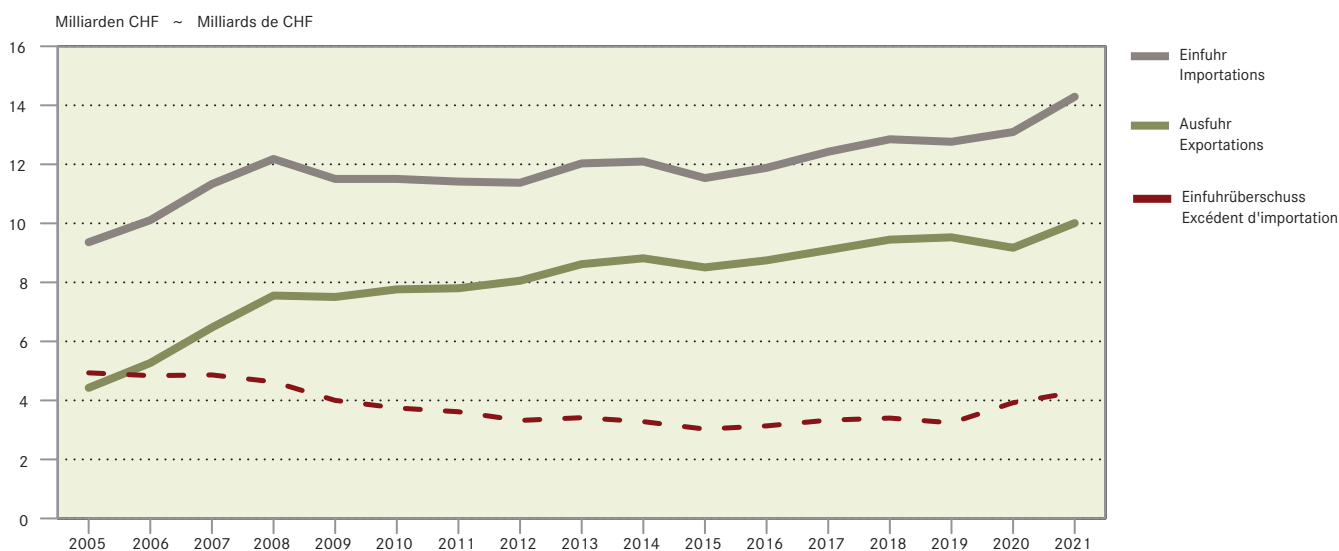

Mit Importen von 14,3 Milliarden Franken und Exporten von 10,0 Milliarden Franken erreichten die landwirtschaftlichen Erzeugnisse (Zollkapitel 1 bis 24) Anteile von 4,8% an der Einfuhr und von 2,9% an der Ausfuhr (Tabelle 6.1). Die Zollkapitel 8 (Geniessbare Früchte), 9 (Kaffee, Tee, und Gewürze) und 22 (Getränke und alkoholische Flüssigkeiten) lagen bei den Einfuhren wertmässig an der Spitze. Bei den Ausfuhren waren, neben den Zollkapiteln 9 und 22, das Kapitel 21 (Verschiedene Lebensmittelzubereitungen) wertmässig von grosser Bedeutung. Die grössten Tonnagen wurden sowohl bei den Einfuhren wie auch bei den Ausfuhren beim Kapitel 22 (Getränke und alkoholische Flüssigkeiten) erreicht. Die wichtigsten Exportprodukte der Schweizer Landwirtschaft sind Milchprodukte; insbesondere Käse und Quark mit einem Exportwert von 727 Millionen Franken im Jahr 2021 (Tabelle 6.2).

2021 wurden 77,5% der importierten landwirtschaftlichen Produkte via Strassenverkehr eingeführt. 14,2% gelangten via Bahnverkehr in die Schweiz. Weitere 8,1% wurden via Schiffverkehr über den Rhein importiert. Mit 0,2% spielt der Luftverkehr beim Import von landwirtschaftlichen Produkten eine marginale Rolle. Die Transportart wird beim Übertritt in die Schweiz ermittelt und schliesst nicht aus, dass Produkte zuvor auch mit anderen Transportmitteln befördert wurden (Tabelle 6.5). 2021 wurden deutlich weniger Stickstoff- und Phosphatdünger importiert. Dafür nahmen die Einfuhren von Kalidünger und anderen Düngern zu (Tabelle 6.6).

En 2021, la Suisse a importé des marchandises pour une valeur de 297 milliards de francs (274 milliards de francs en 2020) et en a exporté pour 348 milliards de francs (299 milliards de francs en 2020). En rapportant ces volumes au nombre d'habitants, il en résulte un flux de marchandises par habitant de 33 844 francs à l'importation et de 39 691 francs à l'exportation.

L'Union européenne (UE) est le partenaire commercial le plus important de la Suisse. Depuis le retrait du Royaume-Uni, l'UE dispose encore de 27 États membres. Les données présentées par Agristat sont toujours calculées pour l'UE 27, les données des années précédentes ont donc été recalculées. En termes de valeur, 49,1% des marchandises importées en Suisse provenaient des pays de l'UE (-0,6% par rapport à l'année précédente) et 41,8% des produits exportés leur étaient destinés (+1,0% par rapport à l'année précédente). L'Allemagne a confirmé sa position de premier partenaire commercial. En valeur, l'Allemagne totalisait 19,3% des importations et 14,6% des exportations totales, devançant l'Italie (7,4% des importations et 5,3% des exportations), la France (6,0% des importations et 5,1% des exportations) et l'Autriche (3,1% des importations et 2,7% des exportations).

La part des produits agricoles importés (chapters 1 à 24 du tarif douanier) s'est élevée à 14,3 milliards de francs (soit 4,8% des importations), celle des produits agricoles exportés à 10,0 milliards de francs (soit 2,9% des exportations, tableau 6.1). En termes de valeur, les chapitres douaniers 8 (fruits comestibles), 9 (café, thé, épices) et 22 (boissons et liquides alcooliques) ont comporté le plus d'importations. Dans les exportations à côté des chapitres 9 et 22, le chapitre 21 (préparations alimentaires diverses) est en termes de valeur de grande importance. Les plus grands tonnages ont été atteints dans le chapitre 22 (boissons et liquides alcooliques) autant pour les importations que pour les exportations. L'agriculture suisse exporte surtout des produits laitiers, notamment du fromage et du séré pour une valeur d'exportation de 727 millions de francs en 2021 (tableau 6.2).

En 2021, 77,5% de produits agricoles ont été importés par trafic routier. 14,2% sont arrivés en Suisse par trafic ferroviaire. Autres 8,1% ont été importés par le Rhin, par trafic par eau. Avec 0,2%, le trafic aérien joue un rôle marginal pour l'importation de produits agricoles. Le moyen de transport est déterminé lors du transfert en Suisse. C'est bien possible que les produits ont déjà été transportés par d'autres moyens de transport auparavant (tableau 6.5). En 2021, les importations d'engrais azotés et phosphatés ont nettement diminué. Par contre, les importations d'engrais potassiques et d'autres engrais ont augmenté (tableau 6.6).

## 6. Aussenhandel ~ Commerce extérieur

### 6.1 Gesamteinfuhr und -ausfuhr, Herkunfts- und Bestimmungsländer Importations et exportations totales, pays de provenance resp. de destination

In Millionen CHF ~ En millions de CHF

Länder, Erzeugnisse	Einfuhr ~ Importations					Ausfuhr ~ Exportations					Pays, produits
	2010	2015	2019	2020	2021	2010	2015	2019	2020	2021	
Belgien	5 127	4 631	5 496	3 778	4 037	3 874	5 608	4 662	4 254	4 625	Belgique
Bulgarien	106	211	342	323	405	263	353	429	406	454	Bulgarie
Dänemark	975	746	867	988	951	1 033	856	1 208	1 129	1 125	Danemark
Deutschland	58 570	49 872	57 191	53 249	57 134	39 278	39 661	47 685	46 081	50 613	Allemagne
Estland	89	41	85	83	97	81	144	186	231	296	Estonie
Finnland	845	859	1 027	1 119	1 467	908	646	636	589	624	Finlande
Frankreich	15 600	16 360	18 919	16 454	17 753	15 578	16 804	19 237	15 430	17 566	France
Griechenland	223	149	218	243	234	1 287	794	753	717	724	Grèce
Irland	5 858	7 011	7 544	4 579	3 852	652	968	1 054	1 273	1 193	Irlande
Italien	18 699	18 764	22 235	22 200	21 995	15 981	14 936	16 063	14 600	18 478	Italie
Kroatien	91	169	259	280	306	226	208	290	330	358	Croatie
Lettland	32	47	56	60	71	192	141	134	130	147	Lettonie
Litauen	53	106	205	190	264	101	138	143	131	158	Lituanie
Luxemburg	259	222	250	215	270	296	250	385	297	384	Luxembourg
Malta	12	16	29	26	33	69	53	146	117	144	Malte
Niederlande	8 312	4 971	5 523	5 072	5 409	5 781	4 820	6 047	6 247	6 725	Pays-Bas
Österreich	7 934	7 492	8 453	8 423	9 294	6 469	7 527	6 361	7 696	9 375	Autriche
Polen	1 289	1 723	2 525	2 491	2 801	2 069	2 104	2 670	2 642	2 990	Pologne
Portugal	504	836	1 152	1 072	1 111	1 020	792	1 145	999	1 165	Portugal
Rumänien	307	559	846	849	890	755	664	1 078	1 365	1 588	Roumanie
Schweden	1 421	1 597	1 601	1 460	1 508	1 643	1 478	1 688	1 628	1 861	Suède
Slowakei	511	809	1 070	997	1 091	507	517	618	584	684	Slovaquie
Slowenien	257	399	570	1 097	2 099	339	413	3 276	4 826	7 993	Slovénie
Spanien	4 915	4 572	6 414	7 024	8 293	6 372	5 385	7 825	7 530	12 626	Espagne
Tschechische R.	2 133	2 358	2 756	2 507	2 705	1 712	1 548	1 843	1 680	2 067	Rép. Tchèque
Ungarn	927	1 078	1 401	1 409	1 516	959	1 079	1 049	1 035	1 167	Hongrie
Zypern	6	18	8	13	7	80	56	138	101	118	Chypre
EU14	129 243	118 082	136 888	125 875	133 306	100 172	100 525	114 750	108 470	127 084	UE14
EU27	135 055	125 615	147 041	136 200	145 593	107 523	107 943	126 748	122 046	145 250	UE27
Ver. Königreich	7 120	31 036	16 411	15 555	33 378	12 033	13 089	28 143	15 784	12 835	Royaume-Uni
Usbekistan	34	1 801	2 593	6	2 185	100	75	111	65	85	Ouzbékistan
Türkei	766	5 770	1 656	1 799	1 998	2 112	2 489	3 350	5 857	2 572	Turquie
Russland	1 041	1 596	452	1 257	1 370	2 690	2 305	3 119	2 808	3 372	Russie
Übriges Europa	2 647	1 801	2 358	2 529	3 009	2 147	2 211	2 458	2 414	2 735	Autres pays europ.
Europa	146 664	167 620	170 511	157 346	187 532	126 605	128 112	163 928	148 975	166 848	Europe
Afrika	13 151	32 000	30 403	30 831	35 574	29 562	39 824	55 701	78 562	67 746	Afrique
Amerika	20 994	35 609	61 185	69 897	57 056	41 448	105 248	85 714	66 082	107 138	Amérique
Asien	2 214	7 918	12 449	13 742	14 720	3 432	3 350	3 758	3 440	3 498	Asie
Ozeanien	413	624	1 510	1 951	1 623	2 437	2 620	2 875	2 402	2 498	Océanie
<b>Total</b>	<b>183 436</b>	<b>243 772</b>	<b>276 058</b>	<b>273 767</b>	<b>296 504</b>	<b>203 484</b>	<b>279 155</b>	<b>311 977</b>	<b>299 462</b>	<b>347 728</b>	<b>Total</b>
Kapitel 1-18	6 970	7 233	7 744	7 929	8 641	3 352	4 033	4 755	4 835	5 636	Chapitres 1-18
Kapitel 19-24	4 536	4 302	5 021	5 165	5 650	4 411	4 474	4 771	4 337	4 372	Chapitres 19-24
Kapitel 1-24	11 506	11 535	12 765	13 094	14 290	7 763	8 507	9 525	9 172	10 008	Chapitres 1-24
In % des Totals											En % du total
Kapitel 1-18	3.8	3.0	2.8	2.9	2.9	1.6	1.4	1.5	1.6	1.6	Chapitres 1-18
Kapitel 19-24	2.5	1.8	1.8	1.9	1.9	2.2	1.6	1.5	1.4	1.3	Chapitres 19-24
Kapitel 1-24	6.3	4.7	4.6	4.8	4.8	3.8	3.0	3.1	3.1	2.9	Chapitres 1-24

Bundesamt für Zoll und Grenzsicherheit (BAZG)

Office fédéral de la douane et de la sécurité des frontières (OFDF)



## 6.2 Ein- und Ausfuhr landwirtschaftlicher Erzeugnisse im Jahr 2021 Importations et exportations de produits agricoles en 2021

Kapitel-Nr. Tarif-Nr. No. du chapitre resp. du tarif	Produkte	Einfuhr ~ Importations		Ausfuhr ~ Exportations		Produits
		Menge Quantité	Wert in Valeur en	Menge Quantité	Wert in Valeur en	
		Stück	1000 CHF	Pièces	1000 CHF	
<b>1</b>	<b>Lebende Tiere</b>	<b>722 571</b>	<b>112 416</b>	<b>1 073 006</b>	<b>22 069</b>	<b>Animaux vivants</b>
101	Pferde, Esel, Maultiere	3 920	77 959	1 718	18 046	Chevaux, ânes, mulets
102	Rindvieh	5 088	9 364	241	422	Bovins
103	Schweine	1 026	429	60	61	Porcs
104	Schafe und Ziegen	507	236	26	16	Moutons et chèvres
105	Geflügel	450 131	2 329	1 067 623	668	Volaille
106	Andere Tiere	261 899	22 097	3 338	2 856	Autres animaux
		Tonnen	1000 CHF	Tonnes	1000 CHF	
<b>2</b>	<b>Fleisch</b>	<b>106 544</b>	<b>684 964</b>	<b>20 467</b>	<b>89 370</b>	<b>Viandes</b>
201	Fleisch von Rindvieh, frisch	23 636	212 033	18	461	Viandes de bovins, fraîches
202	Fleisch von Rindvieh, gefroren	2 657	14 913	62	732	Viandes de bovins, congelées
203	Schweinefleisch	4 288	19 610	1 442	5 966	Viandes de porcs
204	Schaf- und Ziegenfleisch	5 969	105 099	1	21	Viandes de moutons et de chèvres
205	Pferdefleisch	2 085	24 995	3	11	Viandes de chevaux
206	Schlachtnebenprodukte	22 407	11 501	15 101	12 947	Abats comestibles
207	Fleisch von Hausgeflügel	37 528	180 714	598	4 355	Viandes de volaille
208	Anderes Fleisch	3 607	44 532	22	221	Autres viandes
209	Schweinespeck	21	135	363	289	Lard de porc
210	Fleisch gesalzen, getrocknet, geräuchert	4 346	71 431	2 858	64 367	Viandes salées, séchées, fumées
<b>3</b>	<b>Fisch, Krebs- und Weichtiere</b>	<b>48 494</b>	<b>605 375</b>	<b>177</b>	<b>3 316</b>	<b>Poissons, crustacés, mollusques</b>
301	Fische, lebend	648	7 600	1	20	Poissons vivants
302	Fische, frisch, ohne Filets	10 170	102 677	27	70	Poissons frais, sans les filets
303	Fische, gefroren, ohne Filets	3 341	23 099	9	52	Poissons congelés, sans les filets
304	Filets und anderes Fischfleisch	16 959	229 257	88	624	Filets et autre chair de poissons
305	Fische, getrocknet, gesalzen, geräuchert	5 507	104 877	42	2 419	Poissons salés, séchés, fumés
306	Krebstiere	5 863	82 697	6	105	Crustacés
307	Weichtiere	5 992	54 551	5	25	Mollusques
308	Wirbellose Wassertiere	14	616	-	-	Invertébrés aquatiques
<b>4</b>	<b>Milch / Milchprodukte, Eier, Honig</b>	<b>172 011</b>	<b>698 488</b>	<b>145 559</b>	<b>814 044</b>	<b>Lait / produits laitiers, œufs, miel</b>
401	Milch und Rahm	28 684	21 030	4 169	8 780	Lait et crème de lait
402	Milch und Rahm, eingedickt oder gesüsst	2 698	10 328	11 047	32 185	Lait et crème de lait, concentrés ou sucrés
403	Jogurt, Buttermilch, Kefir usw.	9 262	14 838	5 305	18 488	Yaourt, babeurre, képhir, etc.
404	Molke, andere Erzeugnisse aus Milchbestandteilen	6 597	25 559	46 545	21 499	Lactosérum, autres produits de composants du lait
405	Butter	4 311	20 496	152	1 920	Beurre
406	Käse und Quark	75 794	487 831	77 779	727 281	Fromages et séré
407	Eier in der Schale	28 286	56 903	107	261	Œufs en coquille
408	Eier ohne Schale, Eigelb	8 133	21 559	128	442	Œufs sans coquilles, jaunes d'œufs
409	Honig, natürlich	8 235	39 686	323	3 069	Miel naturel
410	Geniessbare Waren tierischen Ursprungs	12	257	5	118	Produits comestibles d'origine animale
<b>5</b>	<b>Andere Waren tierischen Ursprungs</b>	<b>37 410</b>	<b>88 772</b>	<b>132 593</b>	<b>44 175</b>	<b>Autres produits d'origine animale</b>
501	Menschenhaare, roh	0	89	0	4	Cheveux bruts
502	Borsten, Tierhaare	13	307	0	2	Soies et poils d'animaux
504	Därme, Blasen und Magen	2 434	33 382	4 828	9 511	Boyaux, vessies et estomacs
505	Vogelbälge, Federn, Daunen	2 402	9 733	4 057	370	Peaux, plumes et duvets d'oiseaux
506	Knochen und Stirnbeinzapfen	306	1 315	63 579	9 247	Os et cornillons
507	Elfenbein, Schildpatt, Fischbein	1 240	1 424	0	1	Ivoire, écaille de tortue, fanons
508	Korallen, Schalen und Panzer von Weichtieren	1 790	776	0	0	Corail, coquilles et carapaces de mollusques
510	Graue Ambra, Bibergeil, Zibet, Moschus usw.	0	80	105	429	Ambre gris, castoréum, civette et musc etc.
511	Waren tierischen Ursprungs a. n. g.	29 225	41 667	60 024	24 612	Produits d'origine animale n. d. a.

./.

6.2 Ein- und Ausfuhr landwirtschaftlicher Erzeugnisse im Jahr 2021  
Importations et exportations de produits agricoles en 2021Fortsetzung  
Suite

Kapitel-Nr. Tarif-Nr. No. du chapitre resp. du tarif	Produkte	Einfuhr ~ Importations		Ausfuhr ~ Exportations		Produits
		Menge	Wert in	Menge	Wert in	
		Quantité	Valeur en	Quantité	Valeur en	
		Tonnen	1000 CHF	Tonnes	1000 CHF	
<b>6</b>	<b>Pflanzen und Pflanzenteile</b>	<b>219 601</b>	<b>667 715</b>	<b>4 766</b>	<b>10 114</b>	<b>Plantes et parties de plantes</b>
601	Zwiebeln, Knollen, Wurzeln usw.	21 409	123 804	247	902	Oignons, tubercules, racines etc.
602	Lebende Pflanzen	171 936	302 426	4 514	8 963	Plantes vivantes
603	Blumen und Blüten	17 710	204 214	1	46	Flours et boutons de fleurs
604	Blattwerk, Zweige, usw.	8 546	37 271	4	203	Feuillages, rameaux etc.
<b>7</b>	<b>Gemüse</b>	<b>371 228</b>	<b>765 748</b>	<b>7 705</b>	<b>6 486</b>	<b>Légumes</b>
701	Kartoffeln	49 208	25 172	6 929	3 332	Pommes de terre
702	Tomaten	43 129	99 450	52	78	Tomates
703	Speisezwiebeln, Knoblauch, Lauch	14 229	36 621	32	119	Oignons, ails, poireaux
704	Kohlgewächse	35 435	62 970	5	9	Choux et produits comestibles du genre Brassica
705	Salate und Zichorien	36 992	65 608	58	509	Salades et chicorées
706	Karotten und andere geniessbare Wurzeln	6 060	8 813	0	7	Carottes et autres racines comestibles
707	Gurken und Cornichons	21 855	36 161	6	7	Concombres et cornichons
708	Hülsenfrüchte	5 608	19 727	6	25	Légumes à cosse
709	Andere Gemüse	110 025	314 531	98	286	Autres légumes
710	Gemüse gefroren	13 338	26 051	194	525	Légumes congelés
711	Gemüse vorkonserviert	1 345	2 601	15	21	Légumes conservés provisoirement
712	Gemüse getrocknet	3 352	34 996	115	1 093	Légumes secs
713	Trockene Hülsenfrüchte	23 543	22 684	177	442	Légumes à cosse secs
714	Wurzeln von Maniok, Süsskartoffeln usw.	7 109	10 365	18	33	Racines de manioc, patates douces etc.
<b>8</b>	<b>Geniessbare Früchte</b>	<b>598 759</b>	<b>1 395 842</b>	<b>2 956</b>	<b>9 946</b>	<b>Fruits comestibles</b>
801	Kokosnüsse, Paranüsse und Acajounüsse	5 908	37 157	74	549	Noix de coco, noix du Brésil et noix de cajou
802	Andere Nüsse und Schalenfrüchte	29 069	203 171	743	5 393	Autres noix et fruits à écales
803	Bananen	102 252	103 088	4	31	Bananes
804	Datteln, Feigen, Ananas usw.	62 302	175 511	167	623	Dattes, figues, ananas etc.
805	Zitrusfrüchte	153 630	215 681	260	330	Agrumes
806	Weintrauben	36 239	86 378	98	284	Raisins
807	Melonen und Papayas	61 862	71 092	45	96	Melons et papayes
808	Äpfel, Birnen, Quitten	17 673	22 463	831	409	Pommes, poires, coings
809	Steinobst	49 288	118 606	129	316	Fruits à noyau
810	Beeren (Erdbeeren, Himbeeren usw.)	52 193	253 474	107	301	Baies (fraises, framboises etc.)
811	Früchte, gefroren	23 764	75 547	335	902	Fruits, congelés
812	Früchte, vorkonserviert	310	772	0	0	Fruits, conservés provisoirement
813	Früchte, getrocknet	3 999	31 996	119	560	Fruits, séchés
814	Schalen von Zitrusfrüchten oder Melonen	271	905	45	152	Écorces d'agrumes ou de melons
<b>9</b>	<b>Kaffee, Tee, Gewürze</b>	<b>235 976</b>	<b>1 024 503</b>	<b>116 048</b>	<b>3 331 013</b>	<b>Café, thé, épices</b>
901	Kaffee	218 046	909 313	108 948	3 290 680	Café
902	Tee	8 338	36 866	6 294	27 257	Thé
903	Mate	67	444	0	4	Maté
904	Pfeffer	3 497	19 654	244	3 535	Poivre
905	Vanille	63	13 526	26	3 402	Vanille
906	Zimt	248	3 202	5	91	Cannelle
907	Gewürznelken	35	501	0	3	Girofles
908	Muskatnüsse	215	3 758	28	213	Noix muscades
909	Anis-, Fenchel-, Kümmelfrüchte usw.	1 180	7 728	111	823	Graines d'anis, de fenouil, de cumin etc.
910	Andere Gewürze	4 286	29 512	391	5 004	Autres épices

./.

6.2 Ein- und Ausfuhr landwirtschaftlicher Erzeugnisse im Jahr 2021  
Importations et exportations de produits agricoles en 2021Fortsetzung  
Suite

Kapitel-Nr. Tarif-Nr. No. du chapitre resp. du tarif	Produkte	Einfuhr ~ Importations		Ausfuhr ~ Exportations		Produits
		Menge	Wert in	Menge	Wert in	
		Quantité	Valeur en	Quantité	Valeur en	
		Tonnen	1000 CHF	Tonnes	1000 CHF	
<b>10</b>	<b>Getreide</b>	<b>810 408</b>	<b>322 776</b>	<b>3 335</b>	<b>6 963</b>	<b>Céréales</b>
1001	Weizen	427 787	136 160	250	170	Froment
1002	Roggen	2 246	1 201	1	5	Seigle
1003	Gerste	56 121	14 799	704	523	Orge
1004	Hafer	49 243	13 882	3	5	Avoine
1005	Mais	158 252	58 985	75	348	Maïs
1006	Reis	111 951	90 015	2 141	5 135	Riz
1007	Körnersorghum	122	187	-	-	Sorgho à grains
1008	Anderes Getreide	4 686	7 547	162	776	Autres céréales
<b>11</b>	<b>Müllereierzeugnisse</b>	<b>135 594</b>	<b>96 088</b>	<b>14 099</b>	<b>12 133</b>	<b>Produits de la minoterie</b>
1101	Mehl von Weizen	15 350	9 753	8 859	8 202	Farines de froment
1102	Mehl von anderen Getreiden	2 260	4 142	185	369	Farines d'autres céréales
1103	Grütze und Griess	5 970	4 541	4 501	2 072	Gruaux et semoules
1104	Getreide, anders bearbeitet	13 772	11 566	307	686	Céréales autrement travaillées
1105	Kartoffelmehl, -griess,- flocken	423	769	39	159	Farines, semoules, flocons de pommes de terre
1106	Mehl und Griess von Hülsenfrüchten	1 014	7 438	45	177	Farines et semoules de légumes à cosse
1107	Malz	69 171	31 591	18	28	Malt
1108	Stärke, Inulin	23 430	19 248	140	411	Amidons, féculs, inuline
1109	Kleber von Weizen	4 204	7 039	6	30	Gluten de froment
<b>12</b>	<b>Samen, Früchte, Stroh, Futter</b>	<b>990 675</b>	<b>356 401</b>	<b>3 932</b>	<b>41 022</b>	<b>Graines, fruits, pailles, fourrages</b>
1201	Sojabohnen	13 696	12 078	150	162	Fèves de soja
1202	Erdnüsse	3 895	9 324	2	8	Arachides
1203	Kopra	0	1	0	4	Coprah
1204	Leinsamen	8 028	6 888	63	131	Graines de lin
1205	Raps- und Rübsensamen	4 947	4 244	0	1	Graines de colza et de navette
1206	Sonnenblumenkerne	4 386	7 162	616	629	Graines de tournesol
1207	Anderer Ölsaaten und ölhaltige Früchte	5 088	16 327	509	1 688	Autres graines et fruits oléagineux
1208	Mehl von Ölsaaten und ölhalt. Früchten	112	477	4	4	Farines de graines et fruits oléagineux
1209	Sämereien	9 554	57 349	1 739	11 408	Semences
1210	Hopfen	175	3 106	22	191	Houblon
1211	Pflanzen für Kosmetik, Pharmazeutik usw.	5 660	59 873	449	26 433	Plantes pour la parfumerie, la pharmacie etc.
1212	Anderer geniessbare pflanzliche Waren	304 309	53 637	45	185	Autres produits végétaux comestibles
1213	Stroh, Spreu	414 048	70 813	137	52	Pailles, balles
1214	Heu, Raufutter, usw.	216 778	55 119	197	126	Foin, fourrages, etc.
<b>13</b>	<b>Gummi, Harze und Pflanzensäfte</b>	<b>7 398</b>	<b>93 723</b>	<b>6 413</b>	<b>135 689</b>	<b>Gommes, résines et extraits végétaux</b>
1301	Schellack, Harze, Gummiharze und Oleoresine	1 570	7 448	102	1 481	Gomme laque, résines, gommes-résines et oléorésines
1302	Pflanzensäfte und -auszüge	5 828	86 275	6 312	134 209	Sucs et extraits végétaux
<b>14</b>	<b>Flechtstoffe</b>	<b>7 016</b>	<b>5 577</b>	<b>3 930</b>	<b>766</b>	<b>Matières à tresser</b>
1401	Stoffe zur Herstellung von Korb- oder Flechtwaren	597	1 691	7	40	Matières utilisées en vannerie ou en sparterie
1404	Pflanzliche Erzeugnisse a. n. g.	6 420	3 886	3 923	726	Produits végétaux n. d. a.

./.

6.2 Ein- und Ausfuhr landwirtschaftlicher Erzeugnisse im Jahr 2021  
Importations et exportations de produits agricoles en 2021Fortsetzung  
Suite

Kapitel-Nr. Tarif-Nr. No. du chapitre resp. du tarif	Produkte	Einfuhr ~ Importations		Ausfuhr ~ Exportations		Produits
		Menge	Wert in	Menge	Wert in	
		Quantité	Valeur en	Quantité	Valeur en	
		Tonnen	1000 CHF	Tonnes	1000 CHF	
<b>15</b>	<b>Total Fette und Öle</b>	<b>194 089</b>	<b>410 826</b>	<b>32 861</b>	<b>85 491</b>	<b>Graisses et huiles, total</b>
	<b>Fette und Öle tier. Ursprungs</b>	<b>16 194</b>	<b>38 748</b>	<b>1 051</b>	<b>12 656</b>	<b>Graisses et huiles d'origine animale</b>
1501	Schweine- und Geflügelfett	6 495	7 614	183	214	Graisses de porc et de volailles
1502	Fett von Rindvieh, Schafen und Ziegen	6 650	7 737	38	215	Graisses de bovins, de moutons, de chèvres
1503	Schmalz-, Oleostearin usw.	89	182	3	1	Stéarines et d'autres matières semblables
1504	Fette und Öle von Meerestieren	2 493	18 153	826	12 067	Graisses et huiles d'animaux marins
1505	Wollfett und Lanolin	136	2 044	1	34	Graisse de suint et lanoline
1506	Tierfette und -öle und ihre Fraktionen a. n. g.	260	1 056	0	59	Graisses et huiles animales et leurs fractions n. d. a.
ex. 1516	Tierische Fette und Öle, chemisch modifiziert	71	1 962	1	67	Graisses et huiles animales, chimiquement modifiées
	<b>Fette und Öle pflanzlichen Ursprungs</b>	<b>130 560</b>	<b>322 913</b>	<b>1 863</b>	<b>6 502</b>	<b>Graisses et huiles végétales</b>
1507	Sojaöl	6 575	8 106	262	567	Huile de soja
1508	Erdnussöl	5 079	11 004	51	165	Huile d'arachide
1509	Olivenöl, mechanisch-physikalisch hergestellt	17 307	100 977	9	173	Huile d'olive procédée mécanique ou physique
1510	Anderer Olivenöle	22	125	-	0	Autres huiles d'olive
1511	Palmöl	16 112	22 421	94	131	Huile de palme
1512	Sonnenblumen-, Saflor- oder Baumwollsaamenöl	48 056	74 869	383	633	Huiles de tournesol, de carthame ou de coton
1513	Kokos-, Palmkern- und Babassuöl	9 600	20 649	37	231	Huiles de coco, de palmiste ou de babassu
1514	Rüb-, Raps- und Senföl	13 915	17 698	186	236	Huiles de navette, de colza ou de moutarde
1515	Anderer pflanzliche Fette und Öle	5 463	48 316	290	2 781	Autres graisses et huiles végétales
ex. 1516	Pflanzliche Fette und Öle, chemisch modifiziert	8 430	18 747	551	1 582	Graisses et huiles végétales chimiquement modifiées
	<b>Fette und Öle a.n.g.</b>	<b>47 336</b>	<b>49 165</b>	<b>29 946</b>	<b>66 333</b>	<b>Graisses et huiles, total</b>
1517	Margarine und Zubereitungen von Speisefetten	9 965	28 458	11 067	51 113	Margarine et prép. alimentaires de graisses
1518	Fette und Öle, verarbeitet, a. n. g.	11 410	13 756	18 875	15 158	Graisses et huiles, modifiées, n. d. a.
1520	Glycerin u. ä.	23 424	4 657	1	7	Glycérine et d'autres matières semblables
1521	Pflanzen-, Bienenwax usw.	166	1 756	3	54	Cires végétales, cires d'abeilles etc.
1522	Gerberfett, Fett- und Wachsrückstände	2 371	538	-	-	Dégras, résidus de graisses ou de cires
<b>16</b>	<b>Zubereitungen von Fleisch, Fischen und Meeresfrüchten</b>	<b>45 156</b>	<b>401 908</b>	<b>2 292</b>	<b>12 265</b>	<b>Préparations de viandes, de poissons et de fruits de mer</b>
1601	Würste	6 270	78 156	266	3 311	Saucisses
1602	Fleischkonserven	10 892	93 478	1 990	7 768	Conserves de viande
1603	Extrakte und Säfte von Fleisch und Fisch	153	2 826	4	106	Extraits et jus de viande et de poissons
1604	Fischzubereitungen und Kaviar	22 425	162 347	22	760	Préparations de poissons et caviar
1605	Konserven von Krebs- und Weichtieren	5 417	65 100	10	320	Conserves de crustacés et mollusques
<b>17</b>	<b>Zucker und Zuckerwaren</b>	<b>221 500</b>	<b>258 633</b>	<b>35 516</b>	<b>138 900</b>	<b>Sucres et sucreries</b>
1701	Rüben- und Rohrzucker	84 752	52 768	6 549	4 110	Sucre de betterave et de canne
1702	Anderer Zucker und Zuckersirupe	115 626	91 941	2 549	7 706	Autres sucres et sirops de sucre
1703	Melassen	1 423	816	6 269	1 725	Mélasses
1704	Zuckerwaren ohne Kakaogehalt und weisse Schokolade	19 699	113 107	20 150	125 359	Sucreries sans cacao et chocolat blanc

./.

6.2 Ein- und Ausfuhr landwirtschaftlicher Erzeugnisse im Jahr 2021  
Importations et exportations de produits agricoles en 2021Fortsetzung  
Suite

Kapitel-Nr. Tarif-Nr. No. du chapitre resp. du tarif	Produkte	Einfuhr ~ Importations		Ausfuhr ~ Exportations		Produits
		Menge	Wert in	Menge	Wert in	
		Quantité	Valeur en	Quantité	Valeur en	
		Tonnen	1000 CHF	Tonnes	1000 CHF	
<b>18</b>	<b>Kakao und -zubereitungen</b>	<b>136 611</b>	<b>650 907</b>	<b>139 438</b>	<b>872 081</b>	<b>Cacao et ses préparations</b>
1801	Kakaobohnen und -bruch	52 410	157 469	222	1 383	Cacao en fèves et brisures de fèves
1802	Kakaoschalen und -abfälle	634	116	153	101	Coques et déchets de cacao
1803	Kakaomasse, auch entfettet	10 085	41 065	19 714	87 077	Pâte de cacao, même dégraissée
1804	Kakaobutter, Kakaofett und Kakaöl	28 277	157 003	197	1 407	Beurre, graisse et huile de cacao
1805	Kakaopulver ohne Zucker und Süssmittel	4 870	15 118	163	1 096	Poudre de cacao, sans sucre ou édulcorants
1806	Schokolade und kakaohaltige Zubereitungen	40 335	280 136	118 989	781 017	Chocolat et autres préparations contenant du cacao
<b>19</b>	<b>Getreidezubereitungen</b>	<b>291 495</b>	<b>952 539</b>	<b>171 930</b>	<b>702 430</b>	<b>Préparations à base de céréales</b>
1901	Malzextrakt, Lebensmittelzubereitungen aus Mehl u. ä.	41 851	134 125	109 352	415 921	Extraits de malt, préparations alimentaires de farines etc.
1902	Teigwaren, auch mit Zutaten	74 022	174 990	31 090	79 803	Pâtes alimentaires farcies
1903	Tapioka und Tapiokaersatz	364	685	0	0	Tapioca et ses succédanés
1904	Getreidezubereitungen geröstet, aufgebläht oder als Flocken	23 890	82 961	16 669	73 540	Produits à base de céréales obtenus par soufflage ou grillage, ou sous forme de flocons
1905	Back-, Konditoreiwaren	151 368	559 777	14 820	133 166	Produits de la boulangerie et de la pâtisserie
<b>20</b>	<b>Gemüse-, Fruchtzubereitungen</b>	<b>237 390</b>	<b>595 090</b>	<b>22 003</b>	<b>84 556</b>	<b>Préparations de légumes et de fruits</b>
2001	Gemüse und Früchte in Essig Zubereitungen ohne Essig:	14 032	33 426	27	101	Légumes et fruits conservés au vinaigre Préparations sans vinaigre:
2002	Tomaten	48 619	62 295	673	3 546	Tomates
2003	Pilze	3 020	11 464	12	240	Champignons
2004	Anderes Gemüse, gefroren	7 449	15 124	62	175	Autres légumes, congelés
2005	Anderes Gemüse, nicht gefroren	36 801	120 594	2 524	10 906	Autres légumes, non congelés
2006	Gemüse und Früchte mit Zucker konserviert	915	4 266	30	251	Légumes et fruits confits au sucre
2007	Konfitüren, Fruchtmus usw.	12 893	42 748	6 729	26 312	Confitures, purées de fruits etc.
2008	Früchte in anderer Weise zubereitet	40 091	171 566	1 214	8 633	Fruits autrement préparés
2009	Früchte-, Gemüsesäfte	73 570	133 607	10 733	34 392	Jus de fruits et de légumes
<b>21</b>	<b>Verschiedene Lebensmittel- zubereitungen</b>	<b>156 274</b>	<b>935 788</b>	<b>120 514</b>	<b>942 487</b>	<b>Préparations alimentaires diverses</b>
2101	Auszüge aus Kaffee, Tee oder Mate	5 195	46 642	13 613	180 788	Extraits de café, de thé ou de maté
2102	Hefen und Backtriebmittel	15 194	29 577	11 145	11 739	Levures et poudres à lever
2103	Gewürzsaucen, Würzmittel und Senf	59 529	210 862	18 487	83 863	Sauces, condiments composés et moutarde
2104	Suppen oder Brühen	4 010	18 564	5 097	25 561	Soupes ou bouillons
2105	Speiseeis, auch kakaohaltig	13 020	60 706	3 108	20 454	Glaces de consommation, même contenant du cacao
2106	Lebensmittelzubereitungen a. n. g.	59 326	569 437	69 064	620 081	Préparations alimentaires n. d. a.
<b>22</b>	<b>Getränke und alkoholische Flüssigkeiten</b>	<b>1 311 055</b>	<b>2 289 119</b>	<b>2 068 899</b>	<b>1 968 550</b>	<b>Boissons et liquides alcooliques</b>
2201	Wasser ohne Zusätze ausser Kohlensäure	507 580	89 579	1 188 846	1 559	Eaux, même gazéifiées, sans autres additifs
2202	Wasser mit Zusatzstoffen	352 049	359 235	867 774	1 804 908	Eaux contenant des additifs
2203	Bier aus Malz	105 574	106 288	5 616	2 662	Bières de malt
2204	Wein und Traubenmost	190 058	1 349 701	1 342	127 409	Vins et moûts de raisin
2205	Wermutwein und andere Weine	4 866	12 113	8	47	Vermouths et autres vins
2206	Anderes gegorene Getränke	5 217	11 417	546	2 464	Autres boissons fermentées
2207	Alkohol (≥ 80 % Vol.) und denaturierter Alkohol	107 390	115 414	3 654	5 836	Alcool (≥ 80 % vol.) et alcool dénaturé
2208	Ethylalkohol (< 80 % Vol.), Spirituosen	24 241	220 564	826	23 132	Alcool (< 80 % vol.), boissons spiritueuses
2209	Speiseessig und Essigsäure	14 081	24 809	289	532	Vinaigres comestibles et acide acétique

./.

6.2 Ein- und Ausfuhr landwirtschaftlicher Erzeugnisse im Jahr 2021  
Importations et exportations de produits agricoles en 2021Schluss  
Fin

Kapitel-Nr. Tarif-Nr. No. du chapitre resp. du tarif	Produkte	Einfuhr ~ Importations		Ausfuhr ~ Exportations		Produits
		Menge	Wert in	Menge	Wert in	
		Quantité	Valeur en	Quantité	Valeur en	
		Tonnen	1000 CHF	Tonnes	1000 CHF	
<b>23</b>	<b>Futtermittel</b>	<b>670 314</b>	<b>614 646</b>	<b>145 297</b>	<b>256 526</b>	<b>Aliments pour animaux</b>
2301	Fleisch- und Fischmehl	4 149	2 755	9 877	387	Farine de viande et de poissons
2302	Kleie	12 825	2 440	144	355	Sons
	Rückstände aus der					Résidus
2303	Zucker- und Stärkefabrikation	105 161	53 884	5 735	2 315	d'amidonnerie et déchets de sucrerie
2304	Gewinnung von Sojaöl	250 900	148 349	1 876	1 368	de l'extraction de l'huile de soja
2305	Gewinnung von Erdnussöl	-	0	-	-	de l'extraction de l'huile d'arachide
2306	Gewinnung anderer pflanzl. Öle	111 093	38 488	79	60	de l'extraction d'autre huiles végétales
2307	Weinhefe und Weinstein	28	47	-	-	Lies de vin et tartre
2308	Andere Tierfutter pflanzlicher Art	20 070	3 895	812	458	Autres produits végétaux pour l'affouragement
2309	Zubereitete Tierfutter	166 089	364 786	126 775	251 583	Préparations pour l'alimentation des animaux
<b>24</b>	<b>Tabak und Tabakersatzstoffe</b>	<b>21 196</b>	<b>262 561</b>	<b>22 162</b>	<b>417 898</b>	<b>Tabacs et succédanés de tabac</b>
2401	Tabak roh und Tabakabfälle	12 474	81 317	1 189	10 191	Tabacs bruts et déchets de tabac
2402	Zigarren und Zigaretten	1 154	82 513	19 242	378 447	Cigares et cigarettes
2403	Verarbeiteter Tabak und Ersatzstoffe	7 569	98 731	1 730	29 259	Tabacs fabriqués et succédanés
	<b>Weitere Zollkapitel</b>	<b>2 095 333</b>	<b>5 293 850</b>	<b>1 501 915</b>	<b>1 890 011</b>	<b>Autres chapitres douaniers</b>
40	Kautschuk und Waren daraus	216 902	1 541 806	72 867	422 695	Caoutchouc et ouvrages en caoutchouc
41	Häute, Felle und Leder	649	45 121	14 588	74 465	Peaux et cuirs
42	Lederwaren	21 435	1 230 537	6 587	650 687	Ouvrages en cuir
43	Pelzfelle und künstliches Pelzwerk	343	28 232	31	8 043	Pelleteries et fourrures; pelleteries factices
44	Holz, Holzkohle und Holzwaren	1 829 084	2 216 893	1 402 631	578 986	Bois, charbon de bois et ouvrages en bois
45	Kork und Korkwaren	4 548	28 031	443	6 592	Liège et ouvrages en liège
46	Flechtwaren und Korbmacherwaren	3 760	30 527	39	3 248	Ouvrages de sparterie ou de vannerie
51	Wolle, feine oder grobe Tierhaare	1 588	50 743	1 331	27 649	Laine, poils fins ou grossiers
52	Baumwolle	12 615	105 864	3 217	96 162	Coton
53	Andere pflanzliche Spinnstoffe	4 408	16 096	181	21 483	Autres fibres textiles végétales
	<b>Kapitel 1-18</b>	<b>5 061 041</b>	<b>8 640 662</b>	<b>1 745 094</b>	<b>5 635 844</b>	<b>Chapitres 1-18</b>
	<b>Kapitel 1-24</b>	<b>7 748 767</b>	<b>14 290 405</b>	<b>4 295 899</b>	<b>10 008 290</b>	<b>Chapitres 1-24</b>

Bundesamt für Zoll und Grenzsicherheit (BAZG)

Office fédéral de la douane et de la sécurité des frontières (OFDF)

### 6.3 Einfuhr landwirtschaftlicher Produkte nach Hauptherkunftsländern Importations de produits agricoles d'après les principaux pays de provenance

Die Länder sind nach absteigender Einfuhrmenge im letzten Jahr geordnet.  
Les pays ont été rangés par la quantité importée dans l'année dernière.

Herkunftsländer	Mengen in Tonnen (Wein in 1000 Liter) Quantités en tonnes (vin en 1000 litres)		Wert in 1000 CHF Valeur en 1000 CHF		Pays de provenance
	2020	2021	2020	2021	
<b>Rindfleisch, frisch oder gefroren, ohne Schlachtnebenprodukte</b> Viandes de bovin, fraîches ou congelées, sans abats comestibles (201, 202)					
<b>Gesamteinfuhr</b>	<b>24 015</b>	<b>26 293</b>	<b>195 646</b>	<b>226 946</b>	<b>Importations, total</b>
Deutschland	6 832	8 037	27 945	37 414	Allemagne
Österreich	5 878	7 412	25 079	34 705	Autriche
Irland	4 602	3 761	53 644	52 184	Irlande
Uruguay	1 496	1 895	16 559	21 978	Uruguay
Übrige Länder	5 208	5 188	72 418	80 665	Autres pays
<b>Geflügelfleisch, inklusive Schlachtnebenprodukte</b> Viandes de volaille y compris abats comestibles (207)					
<b>Gesamteinfuhr</b>	<b>35 920</b>	<b>37 528</b>	<b>173 706</b>	<b>180 714</b>	<b>Importations, total</b>
Brasilien	13 865	14 960	35 023	34 913	Brésil
Deutschland	5 701	6 281	40 028	44 590	Allemagne
Ungarn	5 462	6 221	31 884	36 203	Hongrie
Frankreich	4 788	4 623	38 105	38 540	France
Übrige Länder	6 105	5 443	28 667	26 467	Autres pays
<b>Fische, frisch, gefroren oder haltbar gemacht</b> Poissons, frais, congelés ou conservés (302-305)					
<b>Gesamteinfuhr</b>	<b>35 221</b>	<b>35 977</b>	<b>434 240</b>	<b>459 911</b>	<b>Importations, total</b>
Norwegen	6 751	7 270	89 408	94 982	Norvège
Niederlande	3 975	4 078	52 819	56 083	Pays-Bas
Frankreich	3 242	3 434	57 088	63 007	France
Dänemark	2 527	2 352	35 862	35 275	Danemark
Vietnam	2 369	2 212	10 656	10 072	Viêt-Nam
Deutschland	1 957	2 099	21 931	25 275	Allemagne
Ver. Königreich	1 662	1 484	22 888	16 298	Royaume-Uni
Portugal	1 646	1 449	10 177	10 055	Portugal
Übrige Länder	11 093	11 598	133 411	148 865	Autres pays
<b>Käse und Quark ~ Fromage et séré (406)</b>					
<b>Gesamteinfuhr</b>	<b>71 699</b>	<b>75 794</b>	<b>452 671</b>	<b>487 831</b>	<b>Importations, total</b>
Italien	25 662	26 807	190 561	207 666	Italie
Deutschland	19 654	20 567	80 800	85 916	Allemagne
Frankreich	13 559	13 592	111 396	114 334	France
Übrige Länder	12 824	14 828	69 913	79 915	Autres pays
<b>Eier in der Schale, ohne Bruteier</b> Œufs en coquille, sans œufs à couver (407.2110-407.9090)					
<b>Gesamteinfuhr</b>	<b>27 186</b>	<b>25 471</b>	<b>44 214</b>	<b>43 358</b>	<b>Importations, total</b>
Niederlande	15 521	14 629	23 326	22 238	Pays-Bas
Deutschland	4 158	5 895	8 087	11 441	Allemagne
Bulgarien	2 173	1 657	3 324	2 743	Bulgarie
Übrige	5 333	3 290	9 477	6 936	Autres pays
<b>Kartoffeln, ohne Pflanzkartoffeln</b> Pommes de terre, sans plants de pomme de terre (701.9000-701.9099)					
<b>Gesamteinfuhr</b>	<b>28 576</b>	<b>43 504</b>	<b>16 171</b>	<b>21 186</b>	<b>Importations, total</b>
Deutschland	6 097	14 488	2 180	4 870	Allemagne
Niederlande	4 467	12 473	1 699	4 212	Pays-Bas
Ägypten	5 788	5 959	4 320	4 512	Égypte
Spanien	2 202	3 835	1 646	2 920	Espagne
Übrige	10 022	6 749	6 326	4 672	Autres pays
<b>Gemüse, frisch oder gekühlt ~ Légumes frais ou réfrigérés (702-709 <sup>1</sup>)</b>					
<b>Gesamteinfuhr</b>	<b>252 468</b>	<b>271 593</b>	<b>569 375</b>	<b>639 481</b>	<b>Importations, total</b>
Spanien	132 065	134 686	260 412	278 845	Espagne
Italien	49 582	54 750	122 329	142 477	Italie
Niederlande	22 035	25 026	48 887	58 149	Pays-Bas
Marokko	13 568	14 350	23 811	23 964	Maroc
Frankreich	9 168	10 436	24 536	28 516	France
Übrige Länder	26 051	32 345	89 400	107 531	Autres pays

1 Ohne Setz Zwiebeln (Zolltarif-Nummern 703.1011-1019)

1 Sans petits oignons à planter (numéros de tarif douanier 703.1011-1019)

### 6.3 Einfuhr landwirtschaftlicher Produkte nach Hauptherkunftsländern Importations de produits agricoles d'après les principaux pays de provenance

Schluss  
Fin

Die Länder sind nach absteigender Einfuhrmenge im letzten Jahr geordnet.  
Les pays ont été rangés par la quantité importée dans l'année dernière.

Herkunftsländer	Mengen in Tonnen (Wein in 1000 Liter) Quantités en tonnes (vin en 1000 litres)		Wert in 1000 CHF Valeur en 1000 CHF		Pays de provenance
	2020	2021	2020	2021	
Früchte (frisch) und Nüsse ~ Fruits (frais) et noix (801-810)					
<b>Gesamteinfuhr</b>	<b>575 612</b>	<b>570 415</b>	<b>1 270 726</b>	<b>1 286 622</b>	<b>Importations, total</b>
Spanien	199 778	190 867	404 908	405 351	Espagne
Italien	98 284	99 515	197 207	208 530	Italie
Kolumbien	45 391	44 143	47 134	47 322	Colombie
Ecuador	13 729	35 387	17 067	36 193	Équateur
Peru	29 089	26 192	61 173	60 936	Pérou
Südafrika	19 068	20 121	39 342	39 315	Afrique du Sud
Türkei	17 138	16 932	82 034	80 028	Turquie
Costa Rica	15 749	16 631	17 381	18 440	Costa Rica
Frankreich	13 756	13 678	37 050	44 454	France
Brasilien	12 061	12 244	24 638	25 055	Brésil
Übrige Länder	111 567	94 706	342 791	320 998	Autres pays
Weizen ~ Blé (1001)					
<b>Gesamteinfuhr</b>	<b>371 380</b>	<b>427 787</b>	<b>103 802</b>	<b>136 160</b>	<b>Importations, total</b>
Frankreich	140 503	152 632	34 875	41 442	France
Deutschland	125 519	141 955	28 226	38 404	Allemagne
Österreich	34 412	46 559	15 591	21 828	Autriche
Übrige Länder	70 945	86 641	25 110	34 487	Autres pays
Gerste ~ Orge (1003)					
<b>Gesamteinfuhr</b>	<b>40 982</b>	<b>56 121</b>	<b>9 632</b>	<b>14 799</b>	<b>Importations, total</b>
Frankreich	19 474	24 209	4 986	6 878	France
Deutschland	19 875	22 367	4 111	5 295	Allemagne
Übrige Länder	1 633	9 546	535	2 626	Autres pays
Hafer ~ Avoine (1004)					
<b>Gesamteinfuhr</b>	<b>48 493</b>	<b>49 243</b>	<b>13 504</b>	<b>13 882</b>	<b>Importations, total</b>
Deutschland	13 669	19 972	3 766	5 251	Allemagne
Finnland	17 119	13 259	4 298	3 447	Finlande
Übrige Länder	17 705	16 011	5 441	5 184	Autres pays
Mais ~ Mais (1005)					
<b>Gesamteinfuhr</b>	<b>139 891</b>	<b>158 252</b>	<b>40 103</b>	<b>58 985</b>	<b>Importations, total</b>
Frankreich	69 755	89 985	18 583	31 993	France
Deutschland	21 544	28 240	9 000	12 563	Allemagne
Rumänien	40 150	17 157	7 869	5 218	Roumanie
Übrige Länder	8 442	22 870	4 651	9 212	Autres pays
Reis ~ Riz (1006)					
<b>Gesamteinfuhr</b>	<b>123 928</b>	<b>111 951</b>	<b>88 889</b>	<b>90 015</b>	<b>Importations, total</b>
Brasilien	53 653	51 884	17 690	18 993	Brésil
Italien	26 040	24 430	25 806	26 117	Italie
Thailand	14 790	15 670	16 804	17 897	Thaïlande
Indien	7 442	8 325	9 408	12 366	Inde
Übrige Länder	22 002	11 642	19 181	14 642	Autres pays
Rohr- und Rübenzucker ~ Sucre de betterave et de canne (1701)					
<b>Gesamteinfuhr</b>	<b>91 308</b>	<b>84 752</b>	<b>52 347</b>	<b>52 768</b>	<b>Importations, total</b>
Deutschland	22 296	32 083	13 350	18 345	Allemagne
Frankreich	29 481	21 863	14 454	11 749	France
Polen	21 674	13 496	8 342	5 746	Pologne
Übrige Länder	17 857	17 311	16 201	16 929	Autres pays
Soja-Extraktionsschrot und -ölkuchen ~ Tourteau de soja (2304.0000-0090)					
<b>Gesamteinfuhr</b>	<b>255 595</b>	<b>250 900</b>	<b>124 619</b>	<b>148 349</b>	<b>Importations, total</b>
Deutschland	64 893	88 490	30 258	50 448	Allemagne
Italien	42 254	48 924	21 698	27 557	Italie
Russland	26 579	41 449	10 946	23 377	Russie
Brasilien	94 069	37 970	42 412	19 244	Brésil
Übrige Länder	27 800	34 067	19 304	27 724	Autres pays



### 6.4 Ausfuhr landwirtschaftlicher Produkte nach Hauptbestimmungsländern Exportations de produits agricoles d'après les principaux pays de destination

Die Länder sind nach absteigender Ausfuhrmenge im letzten Jahr geordnet.  
Les pays ont été rangés par la quantité exportée dans l'année dernière.

Bestimmungsländer	Mengen in t (Wein in 1000 Liter) Quantités en t (vin en 1000 litres)		Wert in 1000 CHF Valeur en 1000 CHF		Pays de destination
	2020	2021	2020	2021	
Schlachtnebenprodukte von Rindern, Schweinen, Schafen, Ziegen und Pferden Abats comestibles des animaux des espèces bovine, porcine, ovine, caprine et chevaline (206)					
<b>Gesamtausfuhr</b>	<b>15 233</b>	<b>15 101</b>	<b>10 187</b>	<b>12 947</b>	<b>Exportations, total</b>
Deutschland	10 325	9 665	4 511	3 778	Allemagne
China	1 807	2 734	4 147	8 225	Chine
Übrige Länder	3 101	2 702	1 529	944	Autres pays
Pouletfleisch und Schlachtnebenprodukte, ohne ganze Schlachtkörper und ohne Brustfleisch Poulets et abats comestibles, sans carcasses entières et sans viande de poitrine (207.1321-29, 207.1491-99)					
<b>Gesamtausfuhr</b>	<b>165</b>	<b>293</b>	<b>1 017</b>	<b>1 129</b>	<b>Exportations, total</b>
Deutschland	79	220	107	345	Allemagne
Österreich	59	67	897	782	Autriche
Niederlande	27	4	13	2	Pays-Bas
Übrige Länder	-	2	0	1	Autres pays
Fleisch und Schlachtnebenprodukte, gesalzen, getrocknet oder geräuchert Viandes et abats comestibles, salés, séchés ou fumés (210)					
<b>Gesamtausfuhr</b>	<b>2 335</b>	<b>2 858</b>	<b>52 311</b>	<b>64 367</b>	<b>Exportations, total</b>
Frankreich	1 953	2 360	45 957	55 528	France
Deutschland	294	335	4 214	4 903	Allemagne
Italien	45	132	954	2 844	Italie
Übrige Länder	43	32	1 186	1 092	Autres pays
Butter ~ Beurre (405)					
<b>Gesamtausfuhr</b>	<b>369</b>	<b>152</b>	<b>4 285</b>	<b>1 920</b>	<b>Exportations, total</b>
Singapur	176	102	1 891	1 195	Singapour
Japan	167	25	1 901	272	Japon
Deutschland	7	10	129	160	Allemagne
Frankreich	9	7	161	144	France
China	7	2	122	61	Chine
Übrige Länder	3	6	80	89	Autres pays
Käse und Quark ~ Fromage et séré (406)					
<b>Gesamtausfuhr</b>	<b>72 300</b>	<b>77 779</b>	<b>664 283</b>	<b>727 281</b>	<b>Exportations, total</b>
Deutschland	31 624	33 437	283 191	296 729	Allemagne
Italien	10 508	11 500	69 777	74 621	Italie
USA	8 828	9 354	92 970	104 187	USA
Frankreich	5 600	6 482	64 039	78 092	France
Übrige Länder	15 741	17 006	154 305	173 653	Autres pays
Kaffee ~ Café (901)					
<b>Gesamtausfuhr</b>	<b>97 926</b>	<b>108 948</b>	<b>2 679 731</b>	<b>3 290 680</b>	<b>Exportations, total</b>
Frankreich	17 129	19 160	466 579	534 717	France
USA	11 884	14 559	426 013	766 398	USA
Deutschland	11 865	12 446	207 042	225 863	Allemagne
Spanien	4 967	6 755	149 717	179 807	Espagne
Italien	6 708	6 600	154 202	157 220	Italie
Übrige Länder	45 371	49 429	1 276 177	1 426 676	Autres pays
Schokolade, ohne weisse Schokolade Chocolat, sans chocolat blanc (1806.2071 - 9069)					
<b>Gesamtausfuhr</b>	<b>108 393</b>	<b>117 515</b>	<b>698 900</b>	<b>773 638</b>	<b>Exportations, total</b>
Deutschland	22 511	23 649	151 375	152 699	Allemagne
Frankreich	12 771	12 533	90 116	95 287	France
Kanada	10 340	10 847	62 236	63 833	Canada
Übrige Länder	62 771	70 487	395 173	461 818	Autres pays

./.

### 6.4 Ausfuhr landwirtschaftlicher Produkte nach Hauptbestimmungsländern Exportations de produits agricoles d'après les principaux pays de destination

Schluss  
Fin

Die Länder sind nach absteigender Ausfuhrmenge im letzten Jahr geordnet.  
Les pays ont été rangés par la quantité exportée dans l'année dernière.

Bestimmungsländer	Mengen in t (Wein in 1000 Liter) Quantités en t (vin en 1000 litres)		Wert in 1000 CHF Valeur en 1000 CHF		Pays de destination
	2020	2021	2020	2021	
Säuglingsnahrung mit Milch ~ Aliments pour nourrissons avec du lait (1901.1011-1016)					
<b>Gesamtausfuhr</b>	<b>21 869</b>	<b>23 468</b>	<b>105 322</b>	<b>115 115</b>	<b>Exportations, total</b>
Russland	17 651	18 375	75 452	80 455	Russie
Emirate, Arab.	1 233	973	5 733	4 710	Émirats arabes
Australien	37	879	198	4 895	Australie
Saudi-Arabien	247	728	2 538	5 645	Arabie saoudite
Übrige Länder	2 700	2 514	21 402	19 409	Autres pays
Wein ~ Vins (2204)					
<b>Gesamtausfuhr</b>	<b>1 317</b>	<b>1 342</b>	<b>92 602</b>	<b>127 409</b>	<b>Exportations, total</b>
Deutschland	487	360	4 786	5 650	Allemagne
Frankreich	164	207	12 426	20 030	France
Ver. Königreich	131	167	36 171	42 511	Royaume-Uni
Italien	121	102	919	1 433	Italie
USA	49	94	2 285	5 593	USA
Übrige Länder	364	412	36 015	52 192	Autres pays
Holz, Holzkohle und Holzwaren ~ Bois, charbon de bois, ouvrages en bois (44)					
<b>Gesamtausfuhr</b>	<b>1 361 002</b>	<b>1 402 631</b>	<b>461 620</b>	<b>578 986</b>	<b>Exportations, total</b>
Italien	437 955	500 419	60 269	85 795	Italie
Deutschland	335 110	335 202	138 449	160 582	Allemagne
Frankreich	207 776	178 395	46 347	50 927	France
Österreich	146 018	142 790	31 407	35 043	Autriche
Übrige Länder	234 144	245 825	185 148	246 640	Autres pays

Bundesamt für Zoll und Grenzsicherheit (BAZG)

Office fédéral de la douane et de la sécurité des frontières (OFDF)

### 6.5 Einfuhr landwirtschaftlicher Produkte nach Transportmittel im Jahr 2021 Importations de produits agricoles selon le moyen de transport en 2021

Das Transportmittel wird beim grenzübertritt in die Schweiz erhoben. Die Transportarten Eigenantrieb und Pipeline wurden bei der Auswertung nicht berücksichtigt; die Mengen können im Vergleich zu anderen Tabellen daher leicht abweichen.

Le moyen de transport est identifié lors du franchissement de la frontière suisse. L'évaluation ne prend pas en compte les modes de transport autopropulsion et pipeline; par conséquent, les chiffres présentés peuvent légèrement différer de ceux présentés dans d'autres tableaux.

Kapitel-Nr. Tarif-Nr. No. du chapitre resp. du tarif	Produkte	Bahnverkehr Trafic ferroviaire		Luftverkehr Trafic aérien		Schiffverkehr Trafic par eau		Strassenverkehr Trafic routier		Produits
		in Tonnen	in %	en tonnes	en %	in Tonnen	in %	en tonnes	en %	
2	Fleisch	8 159	7.7	3 014	2.8	137	0.1	95 233	89.4	Viande
3	Fische und Meeresfrüchte	2 252	4.6	2 007	4.1	2 234	4.6	42 000	86.6	Poissons et fruits de mer
4	Milch, Eier, Honig	896	0.5	22	0.0	797	0.5	170 295	99.0	Lait, œufs, miel
5	Andere tierische Produkte	330	0.9	19	0.1	1 353	3.6	35 708	95.4	Autres produits animaux
6	Lebende Pflanzen, Blumen	12	0.0	207	0.1	252	0.1	219 130	99.8	Plantes vivantes, fleurs
7	Gemüse	3 716	1.0	3 176	0.9	1 563	0.4	362 771	97.7	Légumes
8	Früchte	14 785	2.5	4 254	0.7	4 537	0.8	575 182	96.1	Fruits
9	Kaffee, Tee, Gewürze	143 423	60.8	155	0.1	25 886	11.0	66 512	28.2	Café, thé, épices
10	Getreide	151 469	18.7	233	0.0	202 387	25.0	456 319	56.3	Céréales
11	Müllereierzeugnisse	30 492	22.5	41	0.0	536	0.4	104 525	77.1	Produits de la minoterie
12	Ölsaaten, Samen	247 970	25.0	361	0.0	5 029	0.5	737 317	74.4	Oléagineux et graines
13	Gummi, Pflanzenauszüge	1 416	19.1	46	0.6	376	5.1	5 561	75.2	Gommes et extraits végétaux
14	Flechtstoffe, pflanzliche Waren	415	5.9	1	0.0	605	8.6	5 996	85.5	Matières à tresser, prod. végétaux
15	Fette und Öle	17 533	9.0	194	0.1	24 015	12.4	152 348	78.5	Graisses et huiles
16	Fleisch- und Fischzubereitungen	4 923	10.9	20	0.0	2 625	5.8	37 587	83.2	Prépar. de viande et de poissons
17	Zucker und Zuckerwaren	47 032	21.2	134	0.1	12 890	5.8	161 445	72.9	Sucres et sucreries
18	Kakao und Zubereitungen	37 885	27.7	94	0.1	334	0.2	98 298	72.0	Cacao et ses préparations
19	Zubereitungen mit Getreide	5 953	2.0	484	0.2	2 477	0.8	282 579	96.9	Préparations à base de céréales
20	Früchte- und Gemüsezubereit.	23 517	9.9	84	0.0	9 975	4.2	203 813	85.9	Prépar. de légumes et de fruits
21	Versch. Lebensmittelzubereit.	7 228	4.6	825	0.5	8 625	5.5	139 605	89.3	Prépar. alimentaires diverses
22	Getränke	202 469	16.3	151	0.0	17 854	1.4	1 022 022	82.3	Boissons
23	Abfälle, Tierfutter	37 124	5.5	19	0.0	238 667	35.6	394 522	58.9	Déchets, aliments pour animaux
24	Tabak	17	0.1	66	0.3	448	2.1	20 665	97.5	Tabacs
	<b>Total</b>	<b>989 014</b>	<b>14.2</b>	<b>15 606</b>	<b>0.2</b>	<b>563 601</b>	<b>8.1</b>	<b>5 389 432</b>	<b>77.5</b>	<b>Total</b>

Bundesamt für Zoll und Grenzsicherheit (BAZG)

Office fédéral de la douane et de la sécurité des frontières (OFDF)

6. Aussenhandel ~ Commerce extérieur

6.6 Einfuhr landwirtschaftlicher Produktionsmittel  
 Importations de moyens de la production agricole

Beinhaltet Landwirtschaft, Gartenbau und Forstwirtschaft ~ Agriculture, horticulture et sylviculture incluses

Jahre	Getreide- saatgut	Gras- saatgut	Anderes Saatgut	Futter- getreide <sup>1</sup>	Ölkuchen, Ölsaaten	Heu, roh	Anderer Futtermittel <sup>1,2</sup>	Stroh
Années	Semences de céréales	Semences d'herbe	Autres semences	Céréales fourragères <sup>1</sup>	Tourteaux, oléagineux	Foin non conditionné	Autres denrées fourragères <sup>1,2</sup>	Paille
Mengen in Tonnen ~ Quantités en tonnes								
2010	2 454	5 109	5 018	402 717	331 922	157 949	283 525	340 102
2015	2 146	5 534	7 931	459 331	373 808	164 025	323 305	292 477
2017	2 438	6 321	11 006	591 119	365 017	145 123	318 680	288 315
2018	2 346	5 731	9 478	477 546	345 994	266 145	352 099	371 659
2019	2 530	6 537	8 534	491 161	361 524	208 185	331 189	334 009
2020	2 720	7 076	10 519	463 604	350 977	164 779	292 674	330 563
<b>2021</b>	<b>3 623</b>	<b>6 680</b>	<b>9 527</b>	<b>513 795</b>	<b>369 521</b>	<b>197 278</b>	<b>331 413</b>	<b>414 002</b>

Jahre	Stickstoff- dünger	Phosphat- säuredünger	Kalidünger	Anderer Dünger	Pflanzenschutz- mittel	Zweiachs- / Raupentraktoren	Anderer Geräte und Maschinen	Total
Années	Engrais azotés	Engrais phosphatés	Engrais potassiques	Autres engrais	Produits phytosanitaires	Tracteurs à deux essieux / à chenilles	Autres machines et équipements	
Wert in 1000 CHF, franko Grenze, unverzollt ~ Valeur en 1000 CHF, franco frontière, non dédouanée								
2010	13 067	14 709	37 410	100 951	154 927	39 358	193 841	56 582
2015	8 931	16 150	37 218	110 538	178 136	36 929	195 781	42 820
2017	10 509	17 939	43 609	136 089	170 044	32 272	204 639	42 142
2018	11 530	17 077	43 854	119 503	178 423	71 498	237 459	64 623
2019	10 767	18 748	41 084	123 896	171 507	57 415	223 748	58 808
2020	10 924	20 272	46 939	107 250	156 270	39 351	215 969	51 212
<b>2021</b>	<b>14 249</b>	<b>19 067</b>	<b>45 875</b>	<b>141 791</b>	<b>193 001</b>	<b>48 888</b>	<b>269 791</b>	<b>70 805</b>

Jahre	Stickstoff- dünger	Phosphat- säuredünger	Kalidünger	Anderer Dünger	Pflanzenschutz- mittel	Zweiachs- / Raupentraktoren	Anderer Geräte und Maschinen	Total
Années	Engrais azotés	Engrais phosphatés	Engrais potassiques	Autres engrais	Produits phytosanitaires	Tracteurs à deux essieux / à chenilles	Autres machines et équipements	
Mengen in Tonnen (Traktoren in St.) ~ Quantités en tonnes (Tracteurs en pce)								
2010	109 452	8 505	23 827	83 234	11 909	3 159	...	...
2015	112 691	6 438	21 218	83 117	8 483	3 513	...	...
2017	120 010	4 035	18 273	87 473	6 981	2 795	...	...
2018	111 024	5 305	17 286	93 578	5 429	2 748	...	...
2019	150 084	5 435	22 380	104 436	4 099	2 715	...	...
2020	140 883	5 173	17 403	96 934	4 154	2 729	...	...
<b>2021</b>	<b>129 383</b>	<b>3 685</b>	<b>21 166</b>	<b>109 362</b>	<b>4 859</b>	<b>2 731</b>	<b>...</b>	<b>...</b>

Jahre	Stickstoff- dünger	Phosphat- säuredünger	Kalidünger	Anderer Dünger	Pflanzenschutz- mittel	Zweiachs- / Raupentraktoren	Anderer Geräte und Maschinen	Total
Années	Engrais azotés	Engrais phosphatés	Engrais potassiques	Autres engrais	Produits phytosanitaires	Tracteurs à deux essieux / à chenilles	Autres machines et équipements	
Wert in 1000 CHF, franko Grenze, unverzollt ~ Valeur en 1000 CHF, franco frontière, non dédouanée								
2010	35 663	3 246	11 685	49 167	145 276	234 556	222 504	1 312 943
2015	35 781	2 210	8 774	43 937	84 847	253 597	251 941	1 307 591
2017	32 497	1 250	6 958	44 041	71 372	214 598	249 516	1 277 474
2018	32 826	1 857	7 356	50 311	62 379	246 306	263 898	1 408 898
2019	42 950	1 820	9 400	56 669	51 111	187 900	268 274	1 324 096
2020	36 564	1 767	7 129	50 442	45 628	198 343	266 253	1 254 314
<b>2021</b>	<b>49 181</b>	<b>1 439</b>	<b>13 603</b>	<b>63 710</b>	<b>57 908</b>	<b>214 750</b>	<b>313 799</b>	<b>1 517 858</b>

1 Nur Waren, die als Futtermittel eingeführt werden, somit ohne Nebenprodukte von im Inland verarbeiteten ausländischen Nahrungsmittelrohstoffen  
 2 Inklusive Futtermittel für Heim-, Zoo- und Labortiere

1 Seulement marchandises importées comme denrées fourragères, donc sans les sous-produits de matières premières alim. étrangères transformées en Suisse  
 2 Y compris des aliments pour des animaux de compagnie, de zoo et de laboratoire

Zolltarifnummern ~ Numéros du tarif douanier:

Brotgetreidesaatgut (Weizen, Roggen) ~ Semences de céréales panifiables (blé, seigle): 1001.1011, 1100, 9011, 9100; 1002.0011, 1000  
 Futtergetreidesaatgut (Triticale, Gerste, Hafer, Mais) ~ Semences de céréales fourragères (triticale, orge, avoine, maïs): 1003.0010, 1000; 1004.0010, 1000; 1005.1000; 1008.6010, 9013  
 Anderes Saatgut (Pflanzkartoffeln, Setzweibeln, Rüben, Raps / Rübsen / Senf, Leguminosen, Gras, anderes) ~ Autres semences (plants de pomme de terre, oignons à planter, betteraves, colza / navettes / sénevé, légumineuses, graminées, autres): 701.1010-1090; 703.1010-1019; 713.5015-5018; 1007.1000; 1008.2100; ex 1201.0099; 1201.1000, 3000; ex 1205.1039, 1069, 9039, 9069; 1206.0039; 1207.2100, 5099; 1209.1090, 2100-2200, 2300-2600, 2919, 2960, 2970, 2980, 2990-9100, 9900, 9919, 99999  
 Futtergetreide ~ Céréales fourragères: Auszüge aus den Kapiteln ~ Extraits des chapitres 709, 712, 1001-1008  
 Ölkuchen, -saaten ~ Tourteaux, oléagineux: Auszüge aus den Kapiteln ~ Extraits des chapitres 1203, 1204, 1205, 1206, 1207, 1208, 2103, 2304, 2305, 2306  
 Heu ~ Foin: 1214.9011  
 Andere Futtermittel (Kleie, Müllereiprodukte, Leguminosen, Trester / Treber, Luzernemehl / -pellets, Fleisch- / Fischmehl, Stärken, Kartoffelprotein, Zucker, Fette und Öle, Rückstände aus der Stärkegewinnung, Algen / Einzeller / Hefen, Paniermehl, andere)  
 Autres denrées fourragères (son, produits de la minoterie, légumineuses, marcs / drèches, farine / pellets de luzerne, farine de viande / de poisson, amidon, protéines des pommes de terre, sucres, graisse et huile, résidus d'amidonnerie, algues / protozoaires / levures, chapelure, autres): Auszüge aus den Kapiteln ~ Extraits des chapitres 5, 7-12, 14, 15, 17-19, 21, 23, 35, 38  
 Stroh ~ Paille: 1213.0091-0099  
 Stickstoffdünger (Ammoniumnitrat, Harnstoff, andere) ~ Engrais azotés (nitrate d'ammonium, urée, autres): ex 2814.1000, 2000; ex 2827.1000; ex 2834.2100, 2900; ex 3102.1000-6000; 3102.7000; ex 3102.8000; 3102.9000; ex 3102.9010-9090  
 Phosphatdünger (Superphosphat, andere) ~ Engrais phosphatés (superphosphate, autres): 3103.1000, 1100-1900, 2000-9090  
 Kalidünger ~ Engrais potassiques: 3104.1000-9090  
 Andere Dünger ~ Autres engrais: 3101.0000; 3105.1000; ex 3105.2000-5900; 3105.6000-9000  
 Pflanzenschutzmittel ~ Produits phytosanitaires: 3808.1010-3090; ex 3808.5010-6900; 3808.9000; 3808.9110-9900; 3824.8600-9999  
 Zweiachs- /Raupentraktoren ~ Tracteurs à deux essieux / à chenilles: ex 8701.3000-9510  
 Andere Geräte und Maschinen (Einachs-Traktoren, Maschinen und Geräte zur Bodenbearbeitung / Saat / Pflanzenpflege / Ernte, Anhänger mit Lade- / Entladevorrichtung, andere Anhänger, Melkmaschinen inkl. Teile davon, Maschinen und Geräte für die Geflügelhaltung, andere) ~ Autres machines et équipements (tracteurs à un essieu, machines et équipement pour travail du sol / semis / soins / récolte, remorques avec dispositif de chargement / déchargement, autres remorques, machines à traire (y inclus pièces), machines et équipements pour l'aviculture, autres): 8424.4100-4900, 8100, 8200; 8432.1000-8000; 8433.2000-4000; 8433.5100, 5300, 5900; 8434.1000, 9000; 8436.1000, 2100-2900; ex 8701.1000; 8716.2000; ex 8716.3100-3900

## 6. Aussenhandel ~ Commerce extérieur

### 6.7 Aussenhandelsindizes Indices du commerce extérieur

Inbegriffen Lohnveredlungs- und Retourwarenverkehr

Y compris des marchandises de perfectionnement à façon, des marchandises en retour

	2017	2018	2019	2020	2021	
Mengenindex, 1997 = 100 ~ Indice de volume, 1997 = 100						
<b>Einfuhr</b>						<b>Importations</b>
Konsumfertige Nahrungsmittel <sup>1</sup>	173.8	172.5	174.8	188.8	198.8	Denrées alim. prêtes à la consommation <sup>1</sup>
Getränke <sup>1</sup>	215.0	210.0	210.0	217.4	234.6	Boissons <sup>1</sup>
Halbfabrikate und Zwischenprodukte für die Ernährungswirtschaft <sup>2</sup>	160.7	162.2	163.2	165.6	173.8	Demi-produits et produits intermédiaires pour l'industrie alimentaire <sup>2</sup>
Nahrungs- und Genussmittel <sup>1</sup>	177.8	176.6	178.7	190.2	201.0	Denrées alim., boissons et tabacs <sup>1</sup>
<b>Ausfuhr</b>						<b>Exportations</b>
Konsumfertige Nahrungsmittel <sup>1</sup>	252.3	260.2	268.0	279.7	298.0	Denrées alim. prêtes à la consommation <sup>1</sup>
Nahrungs- und Genussmittel <sup>1</sup>	254.1	261.9	268.0	269.4	288.1	Denrées alim., boissons et tabacs <sup>1</sup>
Preisindex, 1997 = 100 ~ Indice des prix, 1997 = 100						
<b>Einfuhr</b>						<b>Importations</b>
Konsumfertige Nahrungsmittel <sup>1</sup>	98.5	102.6	99.9	97.3	97.9	Denrées alim. prêtes à la consommation <sup>1</sup>
Getränke <sup>1</sup>	76.4	80.8	81.6	78.3	81.5	Boissons <sup>1</sup>
Halbfabrikate und Zwischenprodukte für die Ernährungswirtschaft <sup>2</sup>	106.7	108.3	105.4	101.0	107.2	Demi-produits et produits intermédiaires pour l'industrie alimentaire <sup>2</sup>
Nahrungs- und Genussmittel <sup>1</sup>	93.7	96.8	94.9	92.1	94.2	Denrées alim., boissons et tabacs <sup>1</sup>
<b>Ausfuhr</b>						<b>Exportations</b>
Konsumfertige Nahrungsmittel <sup>1</sup>	114.8	115.9	113.3	107.6	111.7	Denrées alim. prêtes à la consommation <sup>1</sup>
Nahrungs- und Genussmittel <sup>1</sup>	117.3	117.7	116.0	110.7	112.8	Denrées alim., boissons et tabacs <sup>1</sup>

<sup>1</sup> Gliederung nach Warenart

<sup>2</sup> Gliederung nach Verwendungszweck

<sup>1</sup> Nomenclatures selon la nature des marchandises

<sup>2</sup> Nomenclatures selon l'emploi des marchandises

Bundesamt für Zoll und Grenzsicherheit (BAZG)

Office fédéral de la douane et de la sécurité des frontières (OFDF)

## 7. Nahrungsmittelbilanz ~ Bilan alimentaire

---

Tabelle ~ Tableau

Seite ~ Page

7.1	Erläuterungen zu den Tabellen der Nahrungsmittelbilanz Explications concernant les tableaux du bilan des denrées alimentaires.....	131
7.2	Übersicht über die Nahrungsmittelversorgung Aperçu de l'approvisionnement en denrées alimentaires .....	135
7.3	Nahrungsmittelversorgung nach Energie Approvisionnement en denrées alimentaires selon énergie .....	137
7.4	Nahrungsmittelversorgung nach Menge Approvisionnement en denrées alimentaires selon quantité .....	141
7.5	Nahrungsmittelverbrauch pro Kopf Consommation de denrées alimentaires par habitant .....	142
7.6	Inlandproduktion in Prozent des Verbrauchs Production indigène en pourcent de la consommation.....	144
7.7	Nährstoffversorgung, Zeitreihen Approvisionnement en substances nutritives, séries temporelles.....	146
7.8	Nährstoffverbrauch pro Kopf und Tag Consommation de substances nutritives par habitant et par jour.....	147
7.9	Verbrauch von Makronährstoffen nach Nahrungsmittelgruppe Consommation de macronutriments par groupe de denrées alimentaires.....	147
7.10	Aussenhandel mit Nahrungsmitteln nach Zollkapitel Commerce extérieur de denrées alimentaires par chapitre douanier .....	148
7.11	Aussenhandel mit Getreide, Zucker, Ölen und Fetten nach Zollkapitel Commerce extérieur avec des céréales, sucres, huiles et graisses par chapitre douanier .....	149

### Nahrungsmittelbilanz (NMB)

Die Statistiken zur Nahrungsmittelversorgung beruhen auf der Basis von Inlandproduktion, Aussenhandel und Veränderungen der bekannten Vorräte gemäss der Formel «Verbrauch = Inlandproduktion - Exporte + Importe - Vorräteveränderung». Dabei entspricht der statistische Verbrauch nicht dem eigentlichen Verzehr, sondern dem Angebot, welches auf Stufe Aussenhandel oder erster Verarbeitungsstufe zur Verfügung steht. Weiter ist es wichtig zu definieren, ob es sich um einen energie- oder mengenmässigen «Verbrauch» handelt. Gewichtsangaben können vor allem für Betrachtungen innerhalb einer Nahrungsmittelgruppe nützlich sein. Für umfassendere Betrachtungen eignen sich die Informationen zum Energiegehalt sowie zum Gehalt an Hauptnährstoffen (Eiweiss, Fett und Kohlenhydrate) meistens besser. Die organischen Stoffe in der Nahrung liefern dem menschlichen Körper die notwendige Energie zur Aufrechterhaltung der Körperfunktionen, für jegliche Tätigkeit, zum Wachstum in der Jugend sowie bei der Schwangerschaft. Nach der Aufnahme der Nahrungsmittel gibt es während der Umsetzung der in der Nahrung enthaltenen Energie diverse Verluste. In der menschlichen Ernährung ist es deshalb üblich, nicht die Bruttoenergie (Brennwert) der Nahrungsmittel als Massstab zu nehmen, sondern die so genannte verwertbare Energie. Die verwertbare Energie entspricht der Bruttoenergie der Nahrungsmittel abzüglich der Energieverluste in Faeces und Harn. Die Bruttoenergie ist wenig geeignet als Massstab, da der Anteil der verwertbaren Energie an der Bruttoenergie je nach Nahrungsmittel recht unterschiedlich sein kann. Mit Eiweiss, Fett und Kohlenhydraten wird die organische Substanz, d.h. die Nahrungsmittel abzüglich der Mineralstoffe und des Wassers, in drei Hauptgruppen unterteilt. Während Fette und Kohlenhydrate hauptsächlich zur Energieversorgung dienen, werden die Eiweisse durch den Körper zusätzlich als Baustoffe verwendet. Die Abgrenzung der drei Hauptgruppen kann folgendermassen definiert werden: die Eiweisse entsprechen der stickstoffhaltigen Substanz, während die Fette v.a. die fettlöslichen Triglyceride enthalten. Die Kohlenhydrate werden oft unterschiedlich definiert. In der vorliegenden Publikation entsprechen sie in etwa der verbleibenden organischen Substanz nach Abzug der Eiweisse und der Fette. Dies sind grösstenteils Kohlenhydrate im engeren Sinn (wie Zucker und Stärke) aber z. B. auch organische Säuren. Vor der Revision von 2008 wurden auch die Alkohole grösstenteils zu den Kohlenhydraten gerechnet. Mit der neuen Methode werden die Alkohole getrennt ausgewiesen.

Die Methode zur Bilanzierung der Nahrungsmittel wurde im Jahr 2008 grundlegend revidiert. Ziel war es, der Entwicklung der letzten 30 Jahre im Nahrungsmittelsektor Rechnung zu tragen indem Nährwerte, Umrechnungsfaktoren, Nahrungsmittelzusammensetzungen sowie die Berechnungsmethode generell überprüft und angepasst wurden. Neue Auswertungsmöglichkeiten erlauben es nun, Datenflüsse klar und einheitlich strukturiert mit einem Datawarehouse zu erfassen. Dabei können zusätzliche Inhaltsstoffe (z. B. Alkohol, Vitamine etc.) quantifiziert werden.

Die revidierte Methode - neu Nahrungsmittelbilanz (NMB08) genannt - wurde erstmals für das Jahr 2008 angewandt. Da für die Jahre 2008 - 2010 schon Berechnungen mit der herkömmlichen Methode gemacht wurden, konnten die Daten drei Jahre lang parallel berechnet und so verglichen werden.

In der revidierten Methode werden zwei Bilanzen berechnet:

Die **Bilanz nach Energie** hat das Ziel, sämtliche für die menschliche Ernährung verfügbaren Nahrungsmittel zu erfassen und mittels deren Gehalte die Nährstoffmengen sowie die Gesamtenergie (verwertbare Energie in Joule) zu berechnen. Für die Nährwerte stehen nationale und internationale Datenbanken zur Verfügung, die praktisch alle Nahrungsmittel abdecken. Grundsätzlich werden alle für den Schweizer potenziell verfügbaren Nahrungsmittel ab Grosshandelsstufe benutzt. Ob diese Nahrungsmittel dann effektiv verzehrt werden oder aufgrund von Verschwendung, Verderb oder andersartiger Verwendung verworfen werden, wird für die Nahrungsmittelbilanz nicht ermittelt. Als potenziell verfügbar gelten die essbaren Anteile der unverarbeiteten Produkte (z. B. gerüstetes Gemüse und Früchte, Nüsse ohne Schale, Käse ohne Rinde, Fleisch ohne Knochen etc.) und die gesamten verarbeiteten Produkte. Ebenfalls berücksichtigt wird die Form, in der ein Nahrungsmittel hauptsächlich verzehrt wird. D.h. Brotgetreidekörner

### Bilan alimentaire (BA)

Les statistiques sur l'approvisionnement en denrées alimentaires sont basées sur la production indigène, le commerce extérieur et les variations des stocks connus, selon la formule: « consommation = production indigène - exportations + importations - variation des stocks ». Cependant, les données statistiques sur la consommation ne correspondent pas à la consommation réelle, mais à l'offre au niveau du commerce extérieur ou du premier échelon de transformation. Il est en outre important de définir s'il s'agit d'une « consommation » à quantifier en termes d'énergie ou de quantité. Les données pondérales sont surtout utiles lorsque l'on considère un groupe donné de denrées alimentaires. La plupart du temps, les informations sur la teneur énergétique ou les teneurs en substances nutritives essentielles (protéines, lipides et hydrates de carbone) se prêtent mieux à des examens plus exhaustifs. Les substances organiques présentes dans les aliments fournissent au corps humain l'énergie nécessaire au maintien de ses fonctions, à ses diverses activités, à la croissance durant la jeunesse, ainsi qu'à la grossesse. Après la prise de l'aliment, des pertes interviennent au cours de l'utilisation de l'énergie contenue dans la nourriture. Il est donc usuel, dans l'alimentation humaine, de ne pas prendre l'énergie brute (valeur énergétique) de l'aliment comme référence, mais ce qu'on appelle l'énergie métabolisable. L'énergie métabolisable correspond à l'énergie brute des aliments moins les pertes énergétiques par le biais des matières fécales et de l'urine. L'énergie brute ne constitue pas un point de référence approprié étant donné que la part de l'énergie métabolisable peut varier passablement suivant les denrées alimentaires. La substance organique, c'est-à-dire l'aliment sans les sels minéraux et l'eau, est subdivisée en trois groupes principaux, qui sont les protéines, les lipides et les hydrates de carbone. Alors que les lipides et les hydrates de carbone servent principalement à l'approvisionnement en énergie, les protéines sont également utilisées comme éléments constitutifs par l'organisme. Ces trois grands groupes se distinguent de la manière suivante: les protéines correspondent aux substances azotées, alors que les lipides contiennent surtout les triglycérides liposolubles. Les hydrates de carbone sont souvent l'objet de définitions diverses. Dans la présente publication, ils correspondent approximativement à la substance organique restante une fois retirés les protéines et les lipides. Il s'agit pour la plus grande part d'hydrates de carbone au sens strict du terme (p.ex. sucre et amidon), mais, par exemple, aussi d'acides organiques. Avant la révision de 2008, les alcools figuraient en grande partie parmi les hydrates de carbone. Sur la base de la nouvelle méthode, ils sont indiqués séparément.

En 2008, la méthode pour calculer le bilan alimentaire a fait l'objet d'une révision complète. L'objectif était de rendre compte de l'évolution du secteur de l'alimentation sur les trente dernières années en vérifiant et en adaptant les valeurs nutritives, les facteurs de conversion, la composition des aliments, ainsi que la méthode de calcul dans son ensemble. Les nouvelles procédures d'évaluation nous permettent aujourd'hui de saisir des flux de données structurés de façon claire et homogène à l'aide d'un entrepôt de données. Il est aussi possible de quantifier des composants supplémentaires (p. ex. alcool, vitamines).

La méthode révisée, du nouveau nom de Bilan alimentaire (BA08), a été appliquée pour la première fois à l'année 2008. Comme des calculs avaient déjà été faits avec l'ancienne méthode pour les années 2008 à 2010, les données ont pu être calculées en parallèle sur ces trois ans afin d'être comparées.

La méthode révisée calcule deux bilans:

Le **bilan basé sur l'énergie** a pour objectif de prendre en compte toutes les denrées disponibles pour l'alimentation humaine et de calculer, à l'aide de leurs teneurs, les quantités de substances nutritives et la quantité totale d'énergie (énergie métabolisable en joules). Les valeurs nutritives sont indiquées dans des bases de données nationales et internationales, qui comprennent presque tous les aliments. En principe, tous les aliments potentiellement disponibles pour la population suisse sont utilisés à l'échelon du commerce de gros. Le bilan alimentaire n'indique cependant pas si ces aliments sont effectivement consommés ou s'ils sont gaspillés, abîmés ou utilisés d'une autre façon. Les parties comestibles des produits non transformés (p. ex. les fruits et légumes parés, les noix sans coque, le fromage sans croûte, la viande désossée) et tous les produits transformés sont considérés comme potentiellement disponibles. La forme sous laquelle un aliment est le plus consommé est également

## 7. Nahrungsmittelbilanz ~ Bilan alimentaire

werden mittels eines Mehlausbeutefaktors in Mehl umgerechnet, Ölfrüchte werden als Öl ausgewiesen, etc. Nahrungsmittel, die theoretisch verzehrt werden könnten, aufgrund unserer Ess- und Kochgewohnheiten aber verworfen werden (Bsp. Frittieröl), gelten als potenziell verfügbar und werden somit in der Nahrungsmittelbilanz erfasst. Der effektive Verzehr von Nahrungsmitteln durch die Bevölkerung dürfte daher um einiges tiefer liegen als der berechnete Verbrauch. Ernährungsphysiologen schätzen den effektiven Bedarf auf 9 - 10 MJ verwertbare Energie pro Person und Tag.

Die **Bilanz nach Menge** dient dazu, die Verfügbarkeit der Nahrungsmittel auch mengenmässig (Gewicht) zu erfassen. Dafür müssen die verarbeiteten Nahrungsmittel anhand eines Faktors in das jeweilige Ausgangsprodukt (z. B. Weizenkörner, Nüsse mit Schale, Gemüse nicht gerüstet) zurückgerechnet werden. So erhält man vergleichbare Einheiten und kann die Ausgangs- bzw. Rohprodukte bilanzieren.

prise en compte. Les céréales panifiables, par exemple, sont prises en compte sous forme de farine à l'aide d'un facteur de rendement en farine, les oléagineux sont pris en compte sous forme d'huile. Les aliments qui pourraient théoriquement être consommés, mais sont jetés en raison de nos habitudes alimentaires ou culinaires (p. ex. l'huile de friture), sont considérés comme potentiellement disponibles et figurent donc aussi dans le bilan alimentaire. La consommation effective d'aliments par la population devrait donc être un peu inférieure à la consommation estimée. Les spécialistes en physiologie de la nutrition estiment les besoins effectifs à 9 - 10 MJ d'énergie métabolisable par personne et par jour.

Le **bilan basé sur la quantité** permet de saisir les quantités d'aliments disponibles. Pour cela, il faut utiliser un facteur permettant de comptabiliser les aliments transformés sous leur forme initiale (p. ex. blé, noix avec coque, légumes entiers). De cette façon, il est possible d'obtenir des unités comparables et de faire le bilan des produits sous leur forme initiale, le cas échéant comme matière première.

### Schema der NMB:

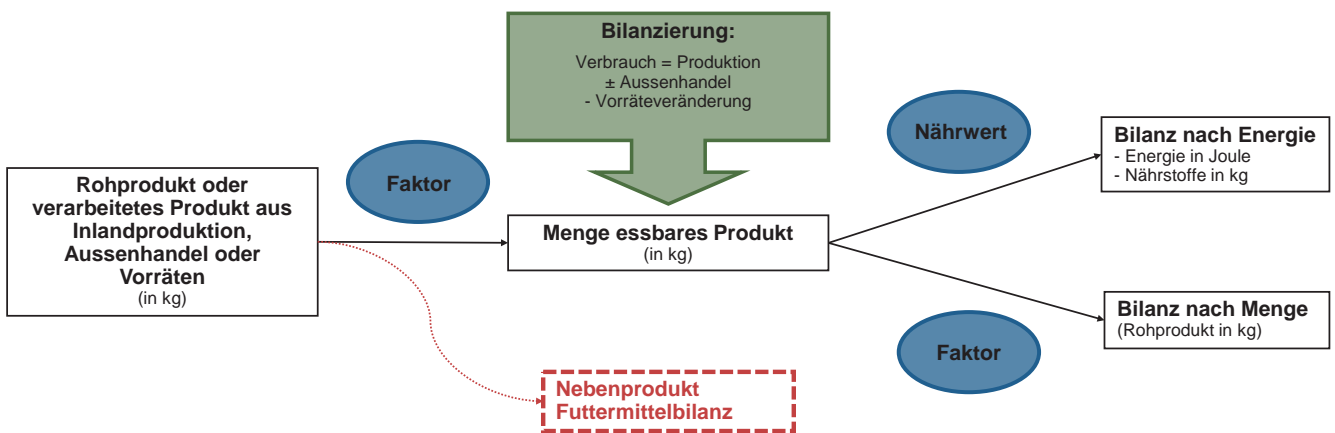

Alle Nahrungsmittel aus Inlandproduktion, Aussenhandel und Vorräten werden erfasst und mit einem Faktor in ein Produkt umgerechnet, das sich zum Verzehr eignet (z.B. Nüsse ohne Schale). Für die Bilanz nach Energie werden die Produkte mit ihren Nährwerten multipliziert. Für die Bilanz nach Menge werden die Produkte mit einem Faktor multipliziert und so in ihre Ursprungsprodukte (z.B. Nüsse mit Schale) zurückgerechnet.

### Schéma du BA :

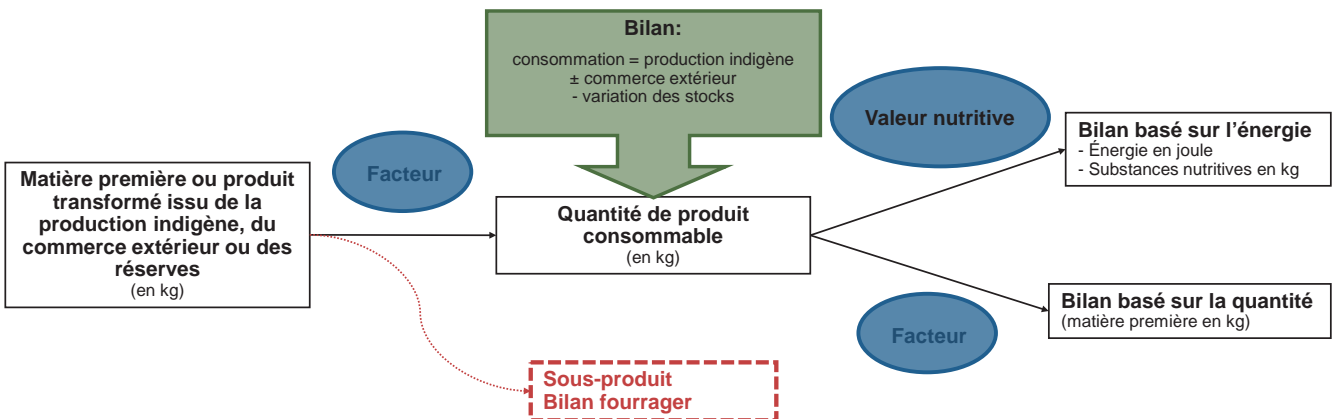

Tous les aliments produits en Suisse, provenant du commerce extérieur et des stocks sont saisis et convertis, à l'aide d'un facteur, en un produit adapté à la consommation (p. ex. noix sans coque). Pour le bilan basé sur l'énergie, les produits sont multipliés par leurs valeurs nutritives. Pour le bilan basé sur la quantité, les produits sont multipliés à l'aide d'un facteur afin de les reconvertir sous leur forme initiale (p. ex. noix avec coque).



Die **Produktionsmengen** der meisten Produkte werden von Agristat erhoben oder geschätzt. Einige Daten stammen von Bundesämtern, Verarbeitungsfirmen oder Verbänden. Bei den im Inland produzierten Nahrungsmitteln handelt es sich hauptsächlich um Rohprodukte oder unverarbeitete Produkte, deren essbarer Anteil für die NMB folglich berechnet werden muss. Die **Vorräteveränderung** wird berechnet anhand der Differenz des Warenbestandes Ende Jahr minus anfangs Jahr. Sie kann entsprechend positiv oder negativ sein. Für die NMB werden die Vorräte von in- und ausländischer Ware separat erfasst. Bei der inländischen Ware wird zusätzlich zwischen Vorräteveränderungen auf betrieblicher Ebene und solchen auf industrieller / gewerblicher Ebene (Pflichtlager und Sammelstellen) unterschieden. Vorräte, die z.B. beim Grossisten, Detaillisten oder beim Konsumenten gelagert werden, sind in der NMB nicht erfasst. Die Mengen der Produkte des **Aussenhandels** fließen direkt aus der Aussenhandelsdatenbank in die NMB ein. Die Problematik im Aussenhandel besteht darin, dass die Produkte, die importiert oder exportiert werden, einerseits für verschiedene Verwendungen benutzt werden und andererseits sehr unterschiedliche Verarbeitungsstufen aufweisen. So kann z.B. Weichweizen für Futter, technische Zwecke oder Nahrung in Form von Körnern, Mehl oder Biskuits unter diversen Zollpositionen auftreten. Für die NMB werden die Zolltarifnummern daher in einem ersten Schritt einer oder mehreren Verwendungen zugeteilt. In einem zweiten Schritt werden jene Nummern, die für Nahrung bestimmt sind, in ihre Komponenten zerlegt. Dabei werden die prozentualen Anteile der einzelnen Produkte mittels eines Faktors geschätzt. Dieses mehrstufige Faktorensystem erlaubt es, sämtliche Produkte in einem hohen Detaillierungsgrad und auf allen Verarbeitungsstufen zu erfassen. Warenflüsse können bis auf Produktebene und Verarbeitungsstufe einzeln verfolgt und nachvollzogen werden.

Die Zahlen der Inlandproduktion, des Aussenhandels und der Vorräteveränderungen sind nicht nur Basis für die Berechnung des Gesamtverbrauchs, sondern dienen auch zu Berechnung von weiteren Kennzahlen. So wird z.B. auch der pro Kopf Verbrauch (in kJ pro Tag oder kg pro Jahr, Tabelle 7.5) ausgewiesen. Dazu wird der Gesamtverbrauch durch die geschätzte mittlere ortsanwesende Bevölkerung dividiert. Letztere basiert auf den Zahlen der mittleren Wohnbevölkerung des Bundesamtes für Statistik (BFS) mit Korrekturen für Touristen, nicht erfasste Kurzaufenthalter und Grenzgänger (Tabelle 12.3). Ebenfalls wird die Inlandproduktion im Verhältnis zum Verbrauch (Tabelle 7.6) berechnet, die einen gewissen Einblick in die Versorgungslage – allerdings nur für Nahrungsmittel – bietet. Um dem zunehmenden Import von Futtermitteln ebenfalls gerecht zu werden, wird der sogenannte Nettoselbstversorgungsgrad berechnet (Tabelle 7.7). Für diesen werden die tierischen Nahrungsmittel um jenen Anteil der Inlandproduktion reduziert, welcher mit importierten Futtermitteln produziert wurde.

Durch die systematische Erfassung sämtlicher Nahrungsmittel in einem komplexen Datenbanksystem wird die NMB diversen Anforderungen gerecht und kann bis zu einem gewissen Grad den rasanten Veränderungen der Essgewohnheiten und der Handelsbedingungen Rechnung tragen. Dadurch, dass bei der Bilanz-Berechnung in vielen Bereichen Schätzungen und Annahmen notwendig sind, ergibt sich für die Ergebnisse jedoch ein gewisser Streubereich, welcher bei der Interpretation der Daten berücksichtigt werden muss. Oft werden auch Details wie der Verbrauch eines spezifischen Nahrungsmittels (z. B. Palmöl) ausgewiesen, obwohl dieser nur einen Richtwert darstellt. Palmöl ist in diversen Fertigprodukten enthalten, wo es – als « pflanzliches Fett » deklariert – den Zoll passiert. In der NMB werden diese undefinierten Fette bewusst in der Sammelposition « pflanzliches Fett » eingereiht, obwohl es sich dabei möglicherweise auch um Palmöl handeln könnte. In diesem Fall können nur über die gesamten Nahrungsmittelgruppen z. B. « pflanzliche Fette » Aussagen gemacht werden.

Agristat relève ou estime les **quantités produites** pour la majorité des produits. Certaines données sont fournies par les offices fédéraux, des entreprises de transformation ou des associations. Dans le cas des aliments produits en Suisse, il s'agit surtout de matières premières ou de produits non transformés, dont la part comestible doit être calculée pour le bilan alimentaire. La **variation des stocks** est calculée par la différence entre le stock de marchandise de fin d'année et le stock de marchandise de début d'année. Elle peut être positive ou négative. Pour le bilan alimentaire, les stocks de marchandise suisse et étrangère sont pris en compte séparément. Pour la marchandise suisse, il faut en outre faire la différence entre les variations des stocks au niveau de l'entreprise et les variations des stocks au niveau industriel / artisanal (réserves obligatoires et centres collecteurs). Les stocks des grossistes, des détaillants ou des consommateurs ne sont pas pris en compte dans le bilan alimentaire. Les quantités des produits issus du **commerce extérieur** entrent directement de la banque de données sur le commerce extérieur dans le bilan alimentaire. Le problème avec le commerce extérieur, c'est que les produits importés ou exportés sont utilisés de différentes façons et se situent à des échelons de transformation très variables. Le blé tendre, par exemple, peut être utilisé comme fourrage, à des fins techniques ou comme nourriture sous forme de grains, de farine ou de biscuits et apparaît donc sous différentes positions tarifaires. Pour le bilan alimentaire, il faut donc d'abord attribuer une ou plusieurs utilisations aux numéros de tarif douanier. Ensuite, il s'agit d'analyser les composants des numéros correspondant à des aliments. Il s'agit là d'évaluer à l'aide d'un facteur les parts des différents produits. Ce système de facteur à plusieurs niveaux permet de saisir tous les produits de façons très détaillée et ce à tous les échelons de transformation. Il est possible de remonter les flux de marchandise jusqu'au niveau du produit et de l'échelon de transformation.

Les chiffres de la production indigène, du commerce extérieur et des variations des stocks servent de base pour calculer la consommation globale et aussi d'autres chiffres-clés. Ils permettent par exemple d'indiquer la consommation par habitant (y c. kJ par jour ou kg par an, tableau 7.5). La consommation totale est divisée par la population présente moyenne. Cette dernière donnée est obtenue à partir des chiffres de l'Office fédéral de la statistique (OFS) sur la population de résidence moyenne, après correction pour les touristes, les personnes avec une autorisation de courte durée, qui ne sont pas prises en compte, et les frontaliers (tableau 12.3). On calcule aussi le rapport entre la production indigène et la consommation (tableau 7.6). Cela offre un aperçu de la situation de l'approvisionnement, même si cela ne concerne que les denrées alimentaires. Pour rendre compte de l'augmentation des importations d'aliments fourragers, il faut calculer le taux net d'auto-approvisionnement (tableau 7.7). Pour ce faire, il faut réduire les denrées alimentaires d'origine animale à la part de la production indigène qui est produite avec des aliments fourragers importés.

Grâce à la saisie systématique de toutes les denrées alimentaires dans un système complexe de banque de données, le bilan alimentaire satisfait à des exigences diverses et permet de faire état, dans une certaine mesure, des changements très rapides des habitudes alimentaires et des conditions commerciales. Dans de nombreux domaines cependant, le calcul du bilan s'appuie sur des estimations et des hypothèses, et il convient donc de prendre en considération une certaine marge de dispersion lors de l'interprétation des données. Le bilan alimentaire fait aussi état des détails, comme la consommation d'une denrée alimentaire spécifique (p. ex. l'huile de palme), même s'il ne s'agit que d'une valeur indicative. De nombreux produits finis contiennent de l'huile de palme et la présentent comme « graisse végétale » lors du passage en douane. Le bilan alimentaire classe volontairement ces graisses indéfinies comme « graisses végétales », même s'il peut s'agir d'huile de palme. De ce cas, des indications ne peuvent être fournies qu'en passant par les groupes de denrées alimentaires, p. ex. « graisses végétales ».

## 7. Nahrungsmittelbilanz ~ Bilan alimentaire

### Aktuell

Um zu gewährleisten, dass die NMB zeitgemäss und aktuell bleibt, werden die Daten jedes Jahr geprüft und bei Bedarf werden Anpassungen in den Grundlagen vorgenommen:

- Umstrukturierungen bei der Réserveuisse hatten zur Folge, dass die Mengen an freien Vorräten nicht mehr erfasst und gemeldet werden. Da die Einberechnung solcher Vorräteveränderungen eine ausgleichende Wirkung auf den Verbrauch hatte, führt der Wegfall dieser Daten zu grösseren jährlichen Schwankungen.
- Zucker wird auch für die Fütterung von Bienen verwendet. Bei der Inlandproduktion wurde daher schon immer eine kleine Menge Zucker für die Fütterung von der Gesamtmenge für Nahrungsmittel abgezogen. Da auch ausländischer Zucker für die Fütterung der Bienen verwendet wird, wurde die Menge ausländischen Zuckers für die Fütterung nun auch beim Import abgezogen. Die Datenreihe wurde rückwirkend bis 2007 revidiert.
- Durch die zunehmende Diversität in der Landwirtschaft werden laufend neue Produkte für die Inlandproduktion erfasst. Z.B. wurde Soja für die menschliche Ernährung (rückwirkend bis 2018) ergänzt. Soja wird in der Schweiz schon länger angebaut, meist jedoch zu Futterzwecken. Wie gross der Anteil ist, der in die Ernährung fliesst, muss daher geschätzt werden. Da die Schätzung des Sojaimports in Form von Tofu oder anderen hochverarbeiteten Proteinextrakten ebenfalls schwierig ist, sollten die Zahlen zum Verbrauch und zur Inlandproduktion in Prozent des Verbrauchs mit Vorsicht interpretiert werden.

### Actualités

Pour s'assurer que le BA reste actuel et à jour, les données sont contrôlées chaque année. Au besoin, des corrections sont effectuées dans les bases:

- Des restructurations au sein de Réserveuisse ont eu pour conséquence que les quantités de réserves libres ne sont plus enregistrées et déclarées. Comme la prise en compte de ces variations des stocks avait un effet compensatoire sur la consommation, l'omission de ces données entraîne des fluctuations annuelles considérables.
- Le sucre sert aussi à nourrir les abeilles, raison pour laquelle une petite quantité de sucre pour l'alimentation animale a toujours été retranchée de la quantité totale de sucre alimentaire issue de la production indigène. Les abeilles reçoivent également du sucre importé. La quantité correspondante de ce sucre est elle aussi déduite des importations. La série de données a été révisée de manière rétroactive jusqu'en 2007.
- En raison de la diversité croissante dans l'agriculture, de nouveaux produits sont constamment ajoutés dans la production indigène, p. ex. le soja destiné à l'alimentation humaine (ajouté rétroactivement jusqu'en 2018). Le soja est cultivé depuis longtemps en Suisse, mais le plus souvent à des fins fourragères. Il faut donc estimer la part qui va à l'alimentation humaine. L'estimation des importations de soja sous forme de tofu ou d'autres extraits protéiques hautement transformés se révélant elle aussi plutôt difficile, les chiffres de la consommation et de la production indigène en pourcentage de la consommation doivent être interprétés avec prudence.

**Verbrauch = Inlandproduktion + Importüberschuss + Entnahme aus Vorräten**

**Consommation = Production indigène + excédent des importations + prise des stocks**

Neue Methode ab 2007, siehe Tabelle 7.7 ~ Nouvelle méthode à partir de 2007, voir tableaux 7.7

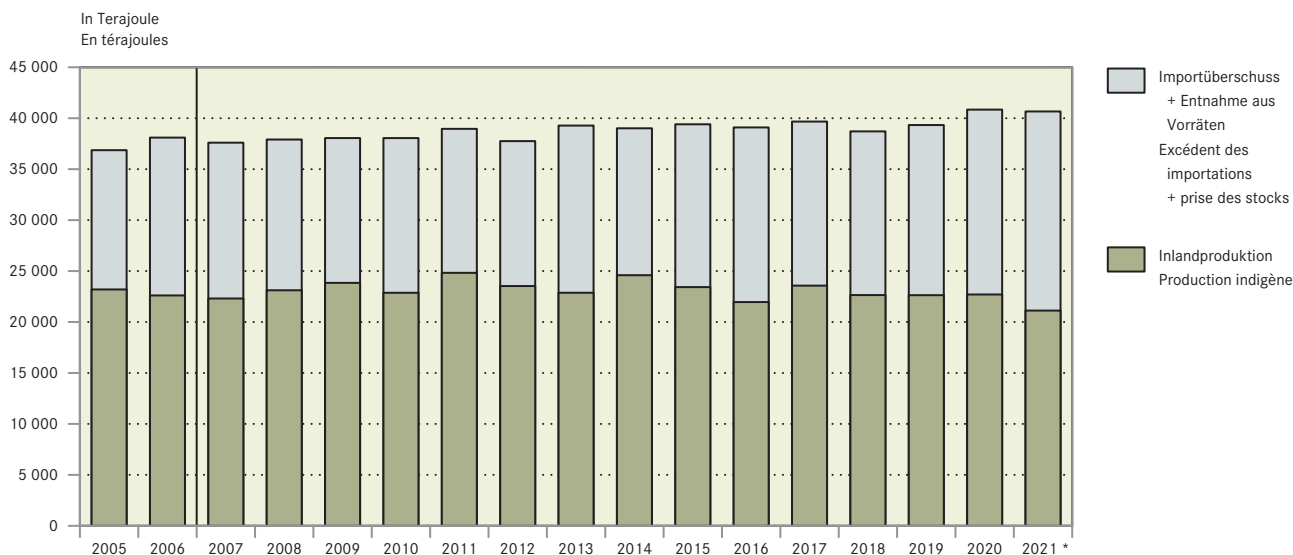

## 7. Nahrungsmittelbilanz ~ Bilan alimentaire

### 7.1 Erläuterungen zu den Tabellen der Nahrungsmittelbilanz

Die Bilanz nach Energie berechnet die Nährwerte des essbaren Anteils der Nahrungsmittel  
Die Bilanz nach Menge berechnet für jedes Nahrungsmittel das Gewicht als Rohprodukt

Haupt- und Untergruppen	Darin enthaltene Produkte	Zustand der Produkte in der Bilanz nach Energie	Zustand der Produkte in der Bilanz nach Menge
<b>Getreide</b>	<b>(Ausgenommen Getreide importiert zur Herstellung von Stärke)</b>		
Hartweizen	Dito	Griess	Körner
Weichweizen	Dito	Mehl, Griess, Flocken, Keime, Kleie, Kleber	Körner
Dinkel	Dito	Mehl	Körner entspelzt
Roggen	Dito	Mehl, Griess, Flocken	Körner
Gerste	Dito	Mehl, Flocken, Graupen, Malz	Körner
Hafer	Dito	Mehl, Griess, Flocken	Körner
Mais	Dito	Mehl, Griess, Keime, Kleie, Körner (für Popcorn)	Körner
Reis	Dito	Körner geschliffen oder geschält, Mehl, Griess oder Kleie	Körner geschliffen
Getreide a.n.g. und allgemein	Anderweitig nicht genanntes Getreide (Buchweizen, Hirse, Wildreis usw.) sowie nicht definiertes Getreide	Mehl, Griess, Flocken	Körner
<b>Kartoffeln, sonstige Wurzeln und Knollen</b>			
Kartoffeln	Dito	Gerüstet, auch getrocknet	Frisch, nicht gerüstet
Anderer Wurzeln und Knollen	Süsskartoffeln, Maniok, Yams, Zichorie	Gerüstet, auch getrocknet	Frisch, nicht gerüstet
<b>Stärken</b>	<b>(Rohprodukte des Aussenhandels sind umgerechnet in Stärke)</b>		
Weizenstärke	Dito (inkl. Stärke aus importierten Weizenkörnern)		
Stärken a.n.g. und allgemein	Anderweitig nicht genannte Stärke (Kartoffel, Reis-, Mais, Maniokstärke) sowie nicht definierte Stärke v.a. in verarbeiteten Produkten		
<b>Zucker</b>			
Saccharose	Haushaltszucker oder nicht definierte Zucker aus dem Aussenhandel		Zucker raffiniert
Anderer Zucker	Glucose, Fructose etc.		In Pulverform
Zuckeraustauschstoffe	Zuckeralkohole (Mannit, Sorbit usw.)		In Pulverform
Honig	Dito		
<b>Hülsenfrüchte</b>	Erbsen, Kichererbsen, Linsen, diverse Bohnen, Johannisbrotkerne usw.	Ausgekernt und getrocknet oder Mehl	Ausgekernt und getrocknet
<b>Nüsse</b>	<b>(Ausgenommen Nüsse importiert zur Öherstellung im Aussenhandel)</b>		
Hasel- und Baumnüsse	Dito	Geschält	Mit Schale
Mandeln	Dito	Geschält	Mit Schale
Kastanien	Dito	Geschält oder Mehl	Mit Schale
Nüsse a.n.g. und allgemein	Anderweitig nicht genannte Nüsse (Pistazien, Paranüsse, Cashewnüsse und weitere tropische Nüsse) sowie nicht definierte Nüsse	Geschält	Mit Schale
<b>Ölfrüchte</b>	<b>(Ausgenommen Ölfrüchte importiert zur Öherstellung im Aussenhandel)</b>		
Erdnüsse	Dito	Geschält	Mit Schale
Soja	Dito	Bohnen getrocknet, Soja verarbeitet zu Milch oder Sauce	Bohnen getrocknet
Ölfrüchte a.n.g. und allgemein	Anderweitig nicht genannte Ölfrüchte (Oliven, Kokosnüsse, Sonnenblumenkerne usw.)	Geschält, Oliven ohne Kern	Mit Schale, Oliven mit Kern
<b>Gemüse</b>			
Wurzel- und Knollengemüse	Karotten, Rüben, Schwarzwurzeln, Fenchel, Randen usw.	Gerüstet, auch getrocknet oder verarbeitet	Frisch, nicht gerüstet
Alliumartiges Gemüse	Zwiebeln, Knoblauch, Lauch usw.	Gerüstet, auch getrocknet oder verarbeitet	Frisch, nicht gerüstet
Kohl Gemüse	Broccoli, Blumenkohl, Kohlrabi, diverse Kohlsorten usw.	Gerüstet, auch getrocknet oder verarbeitet	Frisch, nicht gerüstet
Salatartiges Blattgemüse	Kopfsalat, Eisbergsalat, Feldsalat, Zuckerhut, Chicoree usw.	Gerüstet, auch getrocknet oder verarbeitet	Frisch, nicht gerüstet
Anderes Blatt- und Stängelgemüse	Spinat, Mangold, Rhabarber Spargeln, Artischocken, diverse frische Küchenkräuter usw.	Gerüstet, auch getrocknet oder verarbeitet	Frisch, nicht gerüstet
Fruchtgemüse	Tomaten, Peperoni, Gurken, Zucchini, Kürbis, Melone usw.	Gerüstet, auch getrocknet oder verarbeitet	Frisch, nicht gerüstet
Leguminosen	Grüne Bohnen, Erbsen, Kefen usw.	Gerüstet, auch getrocknet oder verarbeitet (Kerne nicht getrocknet sonst unter Hülsenfrüchten)	Frisch, nicht gerüstet
Pilze	Champignon, Trüffel und andere	Gerüstet, auch getrocknet oder verarbeitet	Frisch, nicht gerüstet
Gemüse a.n.g. und allgemein	Anderweitig nicht genanntes Gemüse (Gemüsemais, Kapern, Bambussprossen usw.) sowie nicht definiertes Gemüse	Gerüstet, auch getrocknet oder verarbeitet	Frisch, nicht gerüstet
<b>Früchte</b>			
Kernobst	Äpfel, Birnen, Quitten	Gerüstet, auch getrocknet, verarbeitet oder als Saft	Frisch, nicht gerüstet
Steinobst	Kirschen, Aprikosen, Pfirsiche, Pflaumen usw.	Gerüstet, auch getrocknet, verarbeitet oder als Saft	Frisch, nicht gerüstet
Beeren und Kiwis	Erdbeeren, Himbeeren, Brombeeren, Cassis, Kiwis usw.	Gerüstet, auch getrocknet, verarbeitet oder als Saft	Frisch, nicht gerüstet
Trauben	Tafeltrauben und Trauben für Saft (ohne Trauben für Wein)	Gerüstet, auch getrocknet, verarbeitet oder als Saft	Frisch, nicht gerüstet
Bananen	Bananen und Kochbananen	Gerüstet, auch getrocknet, verarbeitet oder als Saft	Frisch, nicht gerüstet
Zitrusfrüchte	Orangen, Grapefruits, Mandarinen, Zitronen usw.	Gerüstet, auch getrocknet, verarbeitet oder als Saft	Frisch, nicht gerüstet
Tropische und subtropische Früchte	Ananas, Papaya, Avocado, Datteln, Feigen, Kaki usw. und nicht definierte tropische Früchte	Gerüstet, auch getrocknet, verarbeitet oder als Saft	Frisch, nicht gerüstet
Früchte allgemein	Im Aussenhandel nicht definierte Früchte	Gerüstet, auch getrocknet, verarbeitet oder als Saft	Frisch, nicht gerüstet
<b>Stimulantien</b>			
Kaffee	Dito	Bohnen geröstet oder Extrakt	Bohnen geröstet
Kakao	Dito	Kakaomasse, -pulver oder -butter	Kakaobohnen geschält
Tee	Schwarztee, Kräutertee, Mate, Hopfen	Getrocknet, Extrakt oder aufgegossen	Getrocknet

./.

## 7.1 Erläuterungen zu den Tabellen der Nahrungsmittelbilanz

Schluss

Die Bilanz nach Energie berechnet die Nährwerte des essbaren Anteils der Nahrungsmittel  
Die Bilanz nach Menge berechnet für jedes Nahrungsmittel das Gewicht als Rohprodukt

Haupt- und Untergruppen	Darin enthaltene Produkte	Zustand der Produkte in der Bilanz nach Energie	Zustand der Produkte in der Bilanz nach Menge
<b>Gewürze</b>	Anis, Ingwer, Koriander, Muskat, Nelken, Paprika, Vanille Schoten, Zimt usw.	Getrocknet	Getrocknet
<b>Alkoholhaltige Getränke</b>			
Wein	Weisswein, Rotwein, Schaumwein, Obstwein und sonstige Weine		
Bier	Inkl. alkoholfreies Bier		
Branntweine 40 % vol.	Obst- und sonstige Branntweine		40 % vol.
Sonstige Spirituosen 100 % vol.	Spirituosen auf der Basis von Ethylalkohol (inkl. Süssweine usw.)		Umgerechnet in 100 % Alkohol
<b>Pflanzliche Fette</b>	<b>(Rohprodukte des Aussenhandels sind umgerechnet Öl)</b>		
Rapsöl	Dito	Öl	Öl
Sonnenblumenöl	Dito	Öl	Öl
Palmöl	Palmöl und Palmkernöl	Öl	Öl
Olivenöl	Dito	Öl	Öl
Pflanzliche Fette a.n.g.	Anderweitig nicht genannte Öle (Erdnussöl, Kokosfett, Sesamöl, Sojaöl, diverse Keimöle, Baumnussöl usw.)	Öl	Öl
Pflanzliche Fette allgemein	Im Aussenhandel nicht definierte Fette und Öle vor allem in verarbeiteten Produkten	Öl	Öl
<b>Verschiedenes</b>	Backtriebmittel, künstliche Süsstoffe, Aromastoffe, Essig, Mikroorganismen usw., nur im Aussenhandel. Bei der Inlandproduktion sind diese Produkte als Rohprodukt erfasst.		
<b>Fleisch</b>			
Rind	Rind, Stier, Ochse, Kuh (Unterteilung nur bei Inlandproduktion)	Fleisch ohne Knochen, Fleischextrakt, essbarer Anteil ausgewählter Schlachtnebenerzeugnisse (Leber, Zunge usw.)	Fleisch ohne Knochen
Kalb	Dito	Fleisch ohne Knochen, essbarer Anteil ausgewählter Schlachtnebenerzeugnisse (Leber, Zunge usw.)	Fleisch ohne Knochen
Schwein	Dito	Fleisch ohne Knochen, Gelatine, essbarer Anteil ausgewählter Schlachtnebenerzeugnisse (Leber, Zunge usw.)	Fleisch ohne Knochen
Schaf	Schaf und Lamm	Fleisch ohne Knochen	Fleisch ohne Knochen
Ziege	Ziege und Gitzli	Fleisch ohne Knochen	Fleisch ohne Knochen
Pferd	Pferd und Fohlen	Fleisch ohne Knochen	Fleisch ohne Knochen
Geflügel	Poulet, Suppenhuhn, Truthuhn, Ente, Gans, Perlhuhn	Fleisch ohne Knochen, essbarer Anteil ausgewählter Schlachtnebenerzeugnisse	Fleisch ohne Knochen
Kaninchen	Dito	Fleisch ohne Knochen, essbarer Anteil ausgewählter Schlachtnebenerzeugnisse	Fleisch ohne Knochen
Wild	Hirsch, Wildschwein und andere	Fleisch ohne Knochen, essbarer Anteil ausgewählter Schlachtnebenerzeugnisse	Fleisch ohne Knochen
Fleisch a.n.g. und allgemein	Anderweitig nicht genannte Tierarten sowie nicht definiertes Fleisch im Aussenhandel	Fleisch ohne Knochen, essbarer Anteil ausgewählter Schlachtnebenerzeugnisse	Fleisch ohne Knochen
<b>Eier</b>			
Hühnereier	Dito	Ohne Schale, Vollei, Eigelb, Eiweiss, flüssig oder getrocknet	Schalenei
Eier a.n.g.	Anderweitig nicht genanntes Geflügel	Ohne Schale	Schalenei
<b>Fische</b>			
Süsswasserfische	Süsswasserfische (Forelle und andere) und periphere Süsswasserfische (Aal, Lachs usw.)	Fleisch ohne Knochen	Fleisch ohne Knochen
Salzwasserfische	Thun, Kabeljau, Sardinen, Sardellen usw.	Fleisch ohne Knochen	Fleisch ohne Knochen
Krebs- und Weichtiere, Meerestiere a.n.g.	Garnele, Hummer, Languste, Tintenfische, Muscheln, andere Invertebraten, Meeressäuger, Fischerzeugnisse (Rogen/Kaviar)	Fleisch ohne Knochen, Panzer oder Schale	Fleisch ohne Knochen, Panzer oder Schale
<b>Milch</b>	<b>(Milch und Milchprodukte v.a. aus Kuhmilch, aber auch aus Ziegen- und Schafmilch)</b>		
Konsummilch	Diverse Fettstufen		Vollmilchäquivalente
Quark	Diverse Fettstufen		Vollmilchäquivalente
Frischkäse	Hüttenkäse, Mascarpone, Mozzarella usw., diverse Fettstufen		Vollmilchäquivalente
Weichkäse	Camembert, Tomme, Vacherin Mont d'Or usw., diverse Fettstufen	Reif, inklusive Schmelzrohware	Vollmilchäquivalente
Halbhartkäse	Tilsiter, Appenzeller, Mutschli, Tête de Moine usw., diverse Fettstufen	Reif, ohne Rinde, inkl. Schmelzrohware	Vollmilchäquivalente (Rinde nicht einberechnet)
Hartkäse	Gruyère, Emmentaler, Parmesan usw., diverse Fettstufen	Reif, ohne Rinde, inkl. Schmelzrohware	Vollmilchäquivalente (Rinde nicht einberechnet)
Rahm	Diverse Fettstufen		Vollmilchäquivalente
Jogurt	Diverse Fettstufen		Vollmilchäquivalente
Milchspezialitäten	Kefir, Buttermilch, Sauermilch, diverse Milchbestandteile in Speiseeis		Vollmilchäquivalente
Dauermilchwaren und Milchproteinprod.	Milchpulver, Kondensmilch, Milchproteine usw.		Vollmilchäquivalente
<b>Tierische Fette</b>			
Butter	Butter und Butterfett	Butter oder Butterfett	Butter (83 % Milchfett)
Anderere tierische Fette	Rind, Schwein, Geflügel, Fisch, Lebertran und nicht definierte tierische Fette		

## 7. Nahrungsmittelbilanz ~ Bilan alimentaire

### 7.1 Explications concernant les tableaux du bilan des denrées alimentaires

Le bilan basé sur l'énergie calcule les valeurs nutritives de la part comestible des denrées alimentaires

Le bilan basé sur la quantité calcule pour chaque denrée alimentaire le poids de la matière première

Groupes principaux et sous-groupes	Produits qu'il contiennent	État des produits dans le bilan basé sur l'énergie	État des produits dans le bilan basé sur la quantité
<b>Céréales</b>			
<b>(Sauf céréales importées pour la fabrication d'amidon)</b>			
Froment (blé) dur	Idem	Semoule	Grain
Froment (blé) tendre	Idem	Farine, semoule, flocons, germes, son, gluten	Grain
Épeautre	Idem	Farine	Grain sans glume
Seigle	Idem	Farine, semoule, flocons	Grain
Orge	Idem	Farine, flocons, grumeaux, malt	Grain
Avoine	Idem	Farine, semoule, flocons	Grain
Maïs	Idem	Farine, semoule, germes, son, grain (pour le popcorn)	Grain
Riz	Idem	Grains blanchis ou mondés, farine, semoule ou son	Grains blanchis
Céréales n.d.a. et en général	Céréales n.d.a., (sarrasin, millet, riz sauvage, etc.) et céréales non définies	Farine, semoule, flocons	Grain
<b>Pommes de terre et autres racines et tubercules</b>			
Pommes de terre	Idem	Parées, aussi séchées	Fraîches, non parées
Autres racines et tubercules	Patate douce, manioc, igname, chicorée	Parées, aussi séchées	Fraîches, non parées
<b>Amidons et féculés</b>			
<b>(les matières premières du commerce extérieur sont calculées en amidon)</b>			
Amidon de froment	Idem (y c. amidon produit à base de grains de froment importés)		
Amidons n.d.a. et en général	Amidon n.d.a. (de pomme de terre, de riz, de maïs, de manioc) et amidon non défini notamment dans les produits transformés		
<b>Sucres</b>			
Saccharose	Sucre cristallisé ou sucre non défini issu du commerce extérieur		Sucre raffiné
Autres sucres	Glucose, fructose, etc.		En poudre
Alditols	Alditols (mannitol, sorbitol etc.)		En poudre
Miel	Idem		
<b>Légumes à cosse</b>			
	Pois, pois chiches, lentilles, divers haricots, graine de caroube, etc.	Écossés et séchés ou en farine	Écossés et séchés
<b>Noix</b>			
<b>(Sauf noix importés pour la fabrication d'huile)</b>			
Noisettes et noix	Idem	Sans coque	Avec coque
Amandes	Idem	Sans coque	Avec coque
Châtaignes	Idem	Sans coque ou en farine	Avec coque
Noix n.d.a. et en général	Noix n.d.a. (pistaches, noix du Brésil, noix de cajou, etc.) et noix non définies	Sans coque	Avec coque
<b>Oléagineux</b>			
<b>(Sauf oléagineux importés pour la fabrication d'huile dans le commerce extérieur)</b>			
Arachides	Idem	Sans coque	Avec coque
Soja	Idem	Germes séchés, soja transformé en lait ou en sauce	Germes séchés
Oléagineux n.d.a. et en général	Oléagineux n.d.a. (olives, noix de coco, graines de tournesol, diverses graines, etc.)	Sans coque, olives sans noyau	Avec coque, olives avec noyau
<b>Légumes</b>			
Racines et tubercules	Carottes, raves, scorsonères, fenouille, betteraves rouges, etc.)	Parées, aussi séchées ou transformées	Fraîches, non parées
Légumes alliacés	Oignons, ail, poireau, etc.	Parés, aussi séchés ou transformés	Fraîches, non parées
Choux	Broccoli, chou-fleur, chou-rave, diverses sortes de chou, etc.	Parés, aussi séchés ou transformés	Fraîches, non parées
Légumes à feuille type laitue	Laitue pommée, laitue iceberg, mâche, chicorée pain de sucre, endive, etc.	Parés, aussi séchés ou transformés	Fraîches, non parées
Autres légumes à feuilles et à tiges	Épinards, blettes, rhubarbe, asperges, artichauts, diverses fines herbes fraîches, etc.	Parés, aussi séchés ou transformés	Fraîches, non parées
Légumes-fruits	Tomates, poivrons, concombres, courgettes, courges, melons, etc.	Parés, aussi séchés ou transformés	Fraîches, non parées
Légumineuses	Haricots verts, pois, pois mange-tout, etc.	Parées, aussi séchées ou transformées (graines non séchées, sinon voir sous légumineuses)	Fraîches, non parées
Champignons	Champignons, truffes et autres	Parés, aussi séchés ou transformés	Frais, non parés
Légumes n.d.a. et en général	Légumes n.d.a. (maïs, câpres, pousses de bambou, cœur de palmier, algues) et légumes non définis	Parés, aussi séchés, transformés ou en jus	Frais, non parés
<b>Fruits</b>			
Fruits à pépins	Pommes, poires, coings	Parés, aussi séchés, transformés ou en jus	Frais, non parés
Fruits à noyau	Cerises, abricots, pêches, prunes, etc.	Parés, aussi séchés, transformés ou en jus	Frais, non parés
Baies et kiwis	Fraises, framboises, mûres, cassis, kiwis, etc.	Parés, aussi séchés, transformés ou en jus	Frais, non parés
Raisin	Raisin de table et raisin à jus (sans raisin à vin)	Parés, aussi séchés, transformés ou en jus	Frais, non parés
Bananes	Bananes et bananes plantain	Parées, aussi séchées, transformées ou en jus	Fraîches, non parées
Agrumes	Oranges, pamplemousses, mandarines, citrons, etc.	Parés, aussi séchés, transformés ou en jus	Frais, non parés
Fruits tropicaux et subtropicaux	Ananas, papaye, avocat, dattes, figues, kaki etc. et fruits tropicaux non définis	Parés, aussi séchés, transformés ou en jus	Frais, non parées
Fruits en général	Fruits non définis dans le commerce extérieur	Parés, aussi séchés, transformés ou en jus	Frais, non parés
<b>Stimulants</b>			
Café	Idem	Grains torréfiés ou extrait	Grains torréfiés
Cacao	Idem	Pâte, poudre ou beurre de cacao	Fèves de cacao épluchées
Thé	Thé noir, tisane, maté, houblon	Séché, extrait ou infusé	Séché

./.

## 7.1 Explications concernant les tableaux du bilan des denrées alimentaires

Fin

Le bilan basé sur l'énergie calcule les valeurs nutritives de la part comestible des denrées alimentaires

Le bilan basé sur la quantité calcule pour chaque denrée alimentaire le poids de la matière première

Groupes principaux et sous-groupes	Produits qu'il contiennent	État des produits dans le bilan basé sur l'énergie	État des produits dans le bilan basé sur la quantité
<b>Épices</b>	Anis, gingembre, coriandre, muscade, clou de girofle, paprika, gousses de vanille, cannelle, etc.	Séchées	Séchées
<b>Boissons alcoolisées</b>			
Vin	Vin blanc, vin rouge, vin mousseux, vin de fruits et autres vins		
Bière	Y c. bière sans alcool		
Eaux-de-vie 40 % vol.	Eaux-de-vie de fruits et autres		40 % vol.
Autres spiritueux 100 % vol.	Spiritueux basés sur l'éthanol (y inclus vins doux etc.)		100 % alcool
<b>Graisses végétales</b>	<b>(Les matières premières dans le commerce extérieur sont calculées sous forme d'huile)</b>		
Huile de colza	Idem	Huile	Huile
Huile de tournesol	Idem	Huile	Huile
Huile de palme	Huile de palme et huile de palmiste	Huile	Huile
Huile d'olive	Idem	Huile	Huile
Graisses végétales n.d.a.	Huiles n.d.a. (d'arachide, de sésame, de soja, de noix, de diverses graines, graisse de coco, etc.)	Huile	Huile
Graisses végétales en général	Graisses et huiles non définies dans le commerce extérieur, notamment dans les produits transformés)	Huile	Huile
<b>Divers</b>	Poudre à lever, édulcorants artificiels, arômes, vinaigre, microorganismes, etc. uniquement dans le commerce extérieur. Quant à la production indigène, ces produits sont attribués aux matières premières.		
<b>Viande</b>			
Bœuf	Génisses, taureaux, bœufs, vaches (subdivision que pour la production indigène)	Viande désossée, extrait de viande, parts comestibles de certains abats choisis (foie, langue, etc.)	Viande désossée
Veau	Idem	Viande désossée, parts comestibles de certains abats choisis (foie, langue, etc.)	Viande désossée
Porc	Idem	Viande désossée, gélatine, parts comestibles de certains abats choisis (foie, langue, etc.)	Viande désossée
Mouton	Moutons et agneaux	Viande désossée	Viande désossée
Chèvre	Chèvres et cabris	Viande désossée	Viande désossée
Cheval	Chevaux et poulains	Viande désossée	Viande désossée
Volaille	Poulets, poules à bouillir, dindon, canard, oies, pintade	Viande désossée, parts comestibles de certains abats choisis	Viande désossée
Lapin	Idem	Viande désossée, parts comestibles de certains abats choisis	Viande désossée
Gibier	Cerfs, sangliers et autres	Viande désossée, parts comestibles de certains abats choisis	Viande désossée
Viande n.d.a. et en général	Espèces animales n.d.a. et viande non définie dans le commerce extérieur	Viande désossée, parts comestibles de certains abats choisis	Viande désossée
<b>Œufs</b>			
Œufs de poule	Idem	Sans coquille, œuf entier, jaune, blanc, liquide ou en poudre	Œufs en coquille
Œufs n.d.a.	Volaille n.d.a.	Sans coquille	Œufs en coquille
<b>Poisson</b>			
Poisson d'eau douce	Poissons d'eau douce (truites et autres) et poissons diadrome (anguille, saumon, etc.)	Viande désossée	Viande désossée
Poisson d'eau salée	Thon, cabillaud, sardines, anchois, etc.	Viande désossée	Viande désossée
Crustacés et mollusques, animaux marins n.d.a.	Crevettes, homard, langouste, calamar, coquillages, invertébrés n.d.a., mammifères marins, produits issus du poisson (œufs/caviar)	Chair sans carapace ou coquille, viande désossée	Chair sans carapace ou coquille, viande désossée
<b>Lait</b>	<b>(Lait et produit laitiers surtout au lait de vache, mais aussi au lait de chèvre et de brebis)</b>		
Lait de consommation	Teneur en graisse variable		Équivalent en lait entier
Séré	Teneur en graisse variable		Équivalent en lait entier
Fromage frais	Fromage frais, mascarpone, mozzarella etc., teneur en graisses variable		Équivalent en lait entier
Fromage à pâte molle	Camembert, tomme, vacherin Mont d'Or etc., teneur en graisse variable	Affiné, y c. fromage pour la fonte	Équivalent en lait entier
Fromage à pâte mi-dure	Tilsiter, Appenzeller, Mutschli, Tête de Moine etc., teneur en graisses variable	Affiné, sans croûte, y c. fromage pour la fonte	Équivalent en lait entier (croûte non comprise)
Fromage à pâte dure	Gruyère, Emmentaler, Parmesan etc., teneur en graisses variable	Affiné, sans croûte, y c. fromage pour la fonte	Équivalent en lait entier (croûte non comprise)
Crème	Teneur en graisse variable		Équivalent en lait entier
Yogourt	Teneur en graisse variable		Équivalent en lait entier
Spécialités lactières	Kéfir, babeurre, lait acidulé, etc., divers composants du lait dans les glaces		Équivalent en lait entier
Conserves de lait et produits de protéines lactiques	Lait en poudre, lait condensé, protéines lactiques etc.		Équivalent en lait entier
<b>Graisses animales</b>			
Beurre	Beurre et graisse butyrique	Beurre ou graisse butyrique	Beurre (83 % matière grasse du lait)
Autres graisses animales	Bœuf, porc, volaille, poisson, huile de foie de morue et graisses animales non définies		

## 7. Nahrungsmittelbilanz ~ Bilan alimentaire

### 7.2 Übersicht über die Nahrungsmittelversorgung Aperçu de l'approvisionnement en denrées alimentaires

Für Erläuterungen siehe Tabelle 7.1, für Details siehe Tabelle 7.3, 7.4, 7.5 und 7.6  
Pour explications voir tableau 7.1, pour détails voir tableau 7.3, 7.4, 7.5 et 7.6

Nahrungsmittel	Inland- produktion	Ausfuhr	Einfuhr	Vorrätever- änderung	Verbrauch total	Verbrauch pro Kopf und Tag	Verbrauch pro Kopf und Jahr	Inlandproduktion in % des Verbrauchs (Energie)	
Denrées alimentaires	Production indigène	Exportations	Importations	Variation des stocks	Consom- mation totale	Consommation par habitant et jour	Consommation par habitant et année	Production indigène en % de la consom- mation (énergie)	
	In TJ verwertbare Energie ~ En TJ énergie métabolisable					In kj ~ En kj		In kg ~ En kg	
								In % ~ En %	
<b>2018</b>									
Pflanzliche Nahrungsmittel	10 972	9 179	25 012	-162	26 966	8 631	520	41	
Getreide	4 203	1 359	4 926	-172	7 943	2 542	87	53	
Kartoffeln usw.	789	30	158	-17	934	299	47	85	
Stärken	-	50	507	-	457	146	4	-	
Zucker	3 282	3 731	5 282	-61	4 894	1 566	34	67	
Hülsenfrüchte	1	2	104	-	103	33	1	1	
Nüsse	19	46	927	-	900	288	9	2	
Ölfrüchte	11	18	469	-	461	148	4	2	
Gemüse	372	26	381	-12	739	237	104	50	
Früchte	622	163	1 414	239	1 634	523	109	38	
Stimulantien	6	2 295	3 916	-28	1 656	530	12	0	
Gewürze	-	90	188	-	99	32	1	-	
Alkoholhaltige Getränke	374	20	1 567	71	1 849	592	89	20	
Pflanzliche Fette	1 292	1 277	5 104	-181	5 299	1 696	17	24	
Verschiedenes	-	72	70	-	-2	-1	2	-	
Tierische Nahrungsmittel	11 676	2 525	2 665	74	11 743	3 758	314	99	
Fleisch	3 189	177	705	-	3 716	1 190	48	86	
Eier	299	20	254	-	533	171	12	56	
Fische	7	1	311	-	317	101	7	2	
Milch	6 747	2 055	1 120	55	5 756	1 842	240	117	
Tierische Fette	1 434	271	276	19	1 420	455	5	101	
<b>Nahrungsmittel</b>	<b>22 648</b>	<b>11 704</b>	<b>27 677</b>	<b>-88</b>	<b>38 709</b>	<b>12 389</b>	<b>833</b>	<b>59</b>	
<b>2019</b>									
Denrées alimentaires végétales	11 234	9 382	25 710	-30	27 593	8 750	523	41	
Céréales	4 601	1 350	5 004	-127	8 381	2 658	91	55	
Pommes de terre, etc.	780	33	164	-18	930	295	46	84	
Amidons et féculés	-	54	435	-	381	121	3	-	
Sucres	3 502	3 827	5 426	-34	5 134	1 628	35	68	
Légumes à cosse	2	2	99	-	99	31	1	2	
Noix	19	37	930	-	912	289	9	2	
Oléagineux	16	12	493	-	496	157	4	3	
Légumes	349	27	390	4	708	224	99	49	
Fruits	433	173	1 366	-63	1 689	535	112	26	
Stimulants	7	2 398	4 108	14	1 703	540	12	0	
Épices	-	94	206	-	112	36	1	-	
Boissons alcoolisées	353	21	1 578	-10	1 920	609	90	18	
Graisses végétales	1 173	1 284	5 443	202	5 129	1 626	16	23	
Divers	-	69	69	-	0	0	3	-	
Denrées alimentaires animales	11 400	2 520	2 805	-54	11 739	3 722	308	97	
Viande	3 092	179	753	-	3 667	1 163	48	84	
Œufs	308	20	261	-	548	174	12	56	
Poissons	7	2	308	-	313	99	7	2	
Lait	6 591	2 060	1 128	-17	5 677	1 800	235	116	
Graisses animales	1 402	259	355	-37	1 534	486	6	91	
<b>Denrées alimentaires</b>	<b>22 634</b>	<b>11 902</b>	<b>28 515</b>	<b>-84</b>	<b>39 332</b>	<b>12 472</b>	<b>831</b>	<b>58</b>	

./.

## 7. Nahrungsmittelbilanz ~ Bilan alimentaire

### 7.2 Übersicht über die Nahrungsmittelversorgung Aperçu de l'approvisionnement en denrées alimentaires

Schluss  
Fin

Für Erläuterungen siehe Tabelle 7.1, für Details siehe Tabelle 7.3, 7.4, 7.5 und 7.6  
Pour explications voir tableau 7.1, pour détails voir tableau 7.3, 7.4, 7.5 et 7.6

Nahrungsmittel	Inland- produktion	Ausfuhr	Einfuhr	Vorrätever- änderung	Verbrauch total	Verbrauch pro Kopf und Tag	Verbrauch pro Kopf und Jahr	Inlandproduktion in % des Verbrauchs (Energie)
Denrées alimentaires	Production indigène	Exportations	Importations	Variation des stocks	Consom- mation totale	Consommation par habitant et jour	Consommation par habitant et année	Production indigène en % de la consomma- tion (énergie)
In TJ verwertbare Energie ~ En TJ énergie métabolisable						In kj ~ En kj	In kg ~ En kg	In % ~ En %
<b>2020</b>								
Pflanzliche Nahrungsmittel	11 228	9 187	26 927	289	28 679	8 915	530	39
Getreide	4 577	1 411	5 181	-23	8 370	2 602	90	55
Kartoffeln usw.	837	35	199	30	971	302	47	86
Stärken	-	47	433	-	386	120	3	-
Zucker	3 207	3 639	6 075	379	5 263	1 636	36	61
Hülsenfrüchte	2	2	143	-	143	44	2	1
Nüsse	18	33	975	-	960	298	9	2
Ölfrüchte	15	23	533	-	525	163	4	3
Gemüse	372	22	425	2	774	241	105	48
Früchte	509	160	1 464	40	1 773	551	115	29
Stimulantien	7	2 402	4 047	-16	1 668	518	12	0
Gewürze	-	83	222	-	139	43	1	-
Alkoholhaltige Getränke	297	21	1 561	2	1 835	570	85	16
Pflanzliche Fette	1 386	1 243	5 602	-124	5 869	1 824	18	24
Verschiedenes	-	64	69	-	4	1	3	-
Tierische Nahrungsmittel	11 473	2 430	3 135	10	12 167	3 782	312	94
Fleisch	3 131	163	755	-	3 723	1 157	47	84
Eier	327	20	272	-	579	180	13	56
Fische	8	1	329	-	336	104	8	2
Milch	6 594	1 992	1 244	-26	5 872	1 825	239	112
Tierische Fette	1 413	254	536	37	1 657	515	6	85
<b>Nahrungsmittel</b>	<b>22 701</b>	<b>11 617</b>	<b>30 062</b>	<b>299</b>	<b>40 847</b>	<b>12 697</b>	<b>843</b>	<b>56</b>
<b>2021 *</b>								
Denrées alimentaires végétales	9 452	9 412	27 450	-967	28 457	8 860	530	33
Céréales	3 950	1 323	5 452	-490	8 569	2 668	92	46
Pommes de terre, etc.	649	31	239	-148	1 004	313	49	65
Amidons et féculés	-	43	401	-	358	111	3	-
Sucres	2 701	3 751	6 256	-75	5 281	1 644	36	51
Légumes à cosse	2	1	121	-	122	38	1	2
Noix	17	35	1 006	-	988	307	9	2
Oléagineux	25	28	529	-	526	164	4	5
Légumes	296	16	439	-37	757	236	104	39
Fruits	362	170	1 451	-84	1 727	538	112	21
Stimulants	6	2 606	4 357	-	1 757	547	12	0
Épices	-	67	235	-	167	52	2	-
Boissons alcoolisées	228	25	1 564	-133	1 901	592	86	12
Graisses végétales	1 217	1 259	5 334	-	5 292	1 648	16	23
Divers	-	58	66	-	8	2	3	-
Denrées alimentaires animales	11 672	2 597	3 134	0	12 209	3 801	315	96
Viande	3 194	198	788	-	3 783	1 178	48	84
Œufs	352	22	267	-	598	186	13	59
Poissons	7	1	327	-	333	104	8	2
Lait	6 748	2 096	1 280	21	5 911	1 840	240	114
Graisses animales	1 370	280	472	-21	1 583	493	6	87
<b>Denrées alimentaires</b>	<b>21 124</b>	<b>12 009</b>	<b>30 584</b>	<b>-967</b>	<b>40 666</b>	<b>12 661</b>	<b>844</b>	<b>52</b>

Agristat

Agristat



## 7. Nahrungsmittelbilanz ~ Bilan alimentaire

### 7.3 Nahrungsmittelversorgung nach Energie 2020 Approvisionnement en denrées alimentaires selon énergie 2020

Verwertbare Energie des essbaren Anteils in Terajoule, für Details zu den Nahrungsmittelgruppen siehe Tabelle 7.1  
Énergie métabolisable de la part comestible en térajoules, pour détails concernant les groupes de denrées alimentaires voir tableau 7.1

Nahrungsmittel	Inland- produktion	Ausfuhr	Einfuhr	Vorräte- veränderung	Verbrauch	Denrées alimentaires
	Production indigène	Exportations	Importations	Variation des stocks	Consommation	
Getreide	4 577	1 411	5 181	-23	8 370	Céréales
Hartweizen	26	215	1 542	-20	1 373	Froment (blé) dur
Weichweizen	4 256	981	1 960	7	5 228	Froment (blé) tendre
Dinkel	152	0	91	2	240	Épeautre
Roggen	85	2	18	-1	103	Seigle
Gerste	7	21	111	-	97	Orge
Hafer	13	32	219	-	200	Avoine
Mais	6	101	299	-	204	Maïs
Reis	5	56	886	-11	846	Riz
Getreide a.n.g. und allgemein	27	3	54	-	79	Céréales n.d.a. et en général
Kartoffeln usw.	837	35	199	30	971	Pommes de terre, etc.
Kartoffeln	837	26	148	30	929	Pommes de terre
Andere Wurzeln und Knollen	-	9	51	-	42	Autres racines et tubercules
Stärken	-	47	433	-	386	Amidons et féculés
Weizenstärke	-	4	235	-	230	Amidon de froment
Stärke a.n.g. und allgemein	-	43	198	-	155	Amidons n.d.a. et en général
Zucker	3 207	3 639	6 075	379	5 263	Sucres
Saccharose	3 137	3 417	4 766	379	4 107	Saccharose
Zucker andere	-	97	1 159	-	1 062	Autres sucres
Zuckeraustauschstoffe	-	121	46	-	-75	Alditols
Honig	70	5	105	-	169	Miel
Hülsenfrüchte	2	2	143	-	143	Légumes à cosse
Nüsse	18	33	975	-	960	Noix
Hasel- und Baumnüsse	17	6	343	-	354	Noisettes et noix
Mandeln	-	6	262	-	255	Amandes
Kastanien	1	3	23	-	22	Châtaignes
Nüsse a.n.g. und allgemein	-	19	348	-	329	Noix n.d.a. et en général
Ölfrüchte	15	23	533	-	525	Oléagineux
Erdnüsse	-	6	174	-	168	Arachides
Soja	11	7	56	-	59	Soja
Ölfrüchte a.n.g. und allgemein	5	11	303	-	297	Oléagineux n.d.a. et en général
Gemüse	372	22	425	2	774	Légumes
Wurzel- und Knollengemüse	119	1	10	-3	131	Racines et tubercules
Alliumartiges Gemüse	75	0	42	4	113	Légumes alliacés
Kohlgemüse	33	0	21	1	54	Choux
Salatartiges Blattgemüse	34	0	16	0	49	Légumes à feuilles type laitue
Anderes Blatt- und Stängelgemüse	16	0	12	-	28	Autres légumes à feuilles et à tiges
Fruchtgemüse	50	2	205	-	252	Légumes-fruits
Leguminosen	36	0	21	-	57	Légumineuses
Pilze	5	0	10	-	15	Champignons
Gemüse a.n.g. und allgemein	5	18	88	-	75	Légumes n.d.a. et en général
Früchte	509	160	1 464	40	1 773	Fruits
Kernobst	447	46	60	39	421	Fruits à pépins
Steinobst	34	1	105	-	139	Fruits à noyau
Beeren und Kiwis	27	0	83	-	110	Baies et kiwis
Trauben	0	1	152	0	151	Raisin
Bananen	-	0	262	-	262	Bananen
Zitrusfrüchte	-	13	424	-	411	Agrumes
Tropische und subtropische Früchte	-	2	259	-	257	Fruits tropicaux et subtropicaux
Früchte allgemein	-	96	119	-	24	Fruits en général
Stimulantien	7	2 402	4 047	-16	1 668	Stimulants
Kaffee	-	919	1 389	-16	486	Café
Kakao	-	1 427	2 500	-	1 073	Cacao
Tee	7	56	157	-	109	Thé

./.

## 7. Nahrungsmittelbilanz ~ Bilan alimentaire

### 7.3 Nahrungsmittelversorgung nach Energie 2020 Approvisionnement en denrées alimentaires selon énergie 2020

Schluss  
Fin

Verwertbare Energie des essbaren Anteils in Terajoule, für Details zu den Nahrungsmittelgruppen siehe Tabelle 7.1  
Énergie métabolisable de la part comestible en térajoules, pour détails concernant les groupes de denrées alimentaires voir tableau 7.1

Nahrungsmittel	Inland- produktion	Ausfuhr	Einfuhr	Vorräte- veränderung	Verbrauch	Denrées alimentaires
	Production indigène	Exportations	Importations	Variation des stocks	Consommation	
Gewürze	-	83	222	-	139	Épices
Alkoholhaltige Getränke	297	21	1 561	2	1 835	Boissons alcoolisées
Wein	271	6	570	2	833	Vin
Bier	-	10	807	-	797	Bière
Branntweine 40 % vol.	26	4	150	-	172	Eaux-de-vie 40 % vol.
Sonstige Spirituosen 100 % vol.	-	1	33	-	33	Autres spiritueux 100 % vol.
Pflanzliche Fette	1 386	1 243	5 602	-124	5 869	Graisses végétales
Rapsöl	1 226	3	676	-44	1 944	Huile de colza
Sonnenblumenöl	157	12	1 560	-	1 705	Huile de tournesol
Palmöl	-	2	727	-	725	Huile de palme
Olivenöl	-	2	717	-	715	Huile d'olive
Pflanzliche Fette a.n.g.	3	14	474	-	463	Graisses végétales n.d.a.
Pflanzliche Fette allgemein	-	1 212	1 449	-80	318	Graisses végétales en général
Verschiedenes	-	64	69	-	4	Divers
Pflanzliche Nahrungsmittel	11 228	9 187	26 927	289	28 679	Denrées alimentaires végétales
Fleisch	3 131	163	755	-	3 723	Viande
Rind	549	52	149	-	647	Bœuf
Kalb	100	0	3	-	103	Veau
Schwein	2 056	92	262	-	2 226	Porc
Schaf	33	0	39	-	72	Mouton
Ziege	2	-	1	-	3	Chèvre
Pferd	1	0	10	-	11	Cheval
Geflügel	378	20	272	-	629	Volaille
Kaninchen	3	-	4	-	7	Lapin
Wild	7	0	14	-	21	Gibier
Fleisch a.n.g. und allgemein	3	0	1	-	4	Viande n.d.a. et en général
Eier	327	20	272	-	579	Œufs
Hühnereier	326	19	271	-	578	Œufs de poules
Eier a.n.g.	1	0	0	-	1	Œufs n.d.a.
Fische	8	1	329	-	336	Poisson
Süßwasserfische	8	0	131	-	138	Poisson d'eau douce
Salzwasserfische	-	0	165	-	165	Poisson d'eau salée
Krebs- und Weichtiere, Meerestiere a.n.g.	-	0	33	-	33	Crustacés et mollusques, animaux marins n.d.a.
Milch	6 594	1 992	1 244	-26	5 872	Lait
Konsummilch	1 173	7	72	-	1 238	Lait de consommation
Quark	75	-	-	-	75	Séré
Frischkäse	356	93	241	-0	504	Fromage frais
Weichkäse	85	9	134	-	210	Fromage à pâte molle
Halbhartkäse	1 056	304	187	2	936	Fromage à pâte mi-dure
Hartkäse	1 072	607	203	-6	674	Fromage à pâte dure
Rahm	758	17	14	-	755	Crème
Jogurt	382	10	21	-	393	Yogourt
Milchspezialitäten	313	51	1	-	264	Spécialités laitières
Dauermilchwaren und Milchproteinprodukte	1 324	894	372	-22	824	Conserves de lait et produits de protéines lactiques
Tierische Fette	1 413	254	536	37	1 657	Graisses animales
Butter	1 302	134	399	31	1 535	Beurre
Andere tierische Fette	111	120	137	6	122	Autres graisses animales
Tierische Nahrungsmittel	11 473	2 430	3 135	10	12 167	Denrées alimentaires animales
<b>Nahrungsmittel</b>	<b>22 701</b>	<b>11 617</b>	<b>30 062</b>	<b>299</b>	<b>40 847</b>	<b>Denrées alimentaires</b>

Agristat

Agristat

## 7. Nahrungsmittelbilanz ~ Bilan alimentaire

### 7.3 Nahrungsmittelversorgung nach Energie 2021 \* Approvisionnement en denrées alimentaires selon énergie 2021 \*

Verwertbare Energie des essbaren Anteils in Terajoule, für Details zu den Nahrungsmittelgruppen siehe Tabelle 7.1  
Énergie métabolisable de la part comestible en térajoules, pour détails concernant les groupes de denrées alimentaires voir tableau 7.1

Nahrungsmittel	Inland- produktion	Ausfuhr	Einfuhr	Vorräte- veränderung	Verbrauch	Denrées alimentaires
	Production indigène	Exportations	Importations	Variation des stocks	Consommation	
Getreide	3 950	1 323	5 452	-490	8 569	Céréales
Hartweizen	5	222	1 588	-	1 371	Froment (blé) dur
Weichweizen	3 714	909	2 099	-454	5 358	Froment (blé) tendre
Dinkel	125	0	186	-15	327	Épeautre
Roggen	58	2	26	-21	103	Seigle
Gerste	8	20	113	-	101	Orge
Hafer	12	35	226	-	203	Avoine
Mais	4	98	280	-	186	Maïs
Reis	3	34	867	-	835	Riz
Getreide a.n.g. und allgemein	21	2	67	-	86	Céréales n.d.a. et en général
Kartoffeln usw.	649	31	239	-148	1 004	Pommes de terre, etc.
Kartoffeln	649	23	191	-148	964	Pommes de terre
Andere Wurzeln und Knollen	-	8	48	-	40	Autres racines et tubercules
Stärken	-	43	401	-	358	Amidons et féculés
Weizenstärke	-	5	217	-	213	Amidon de froment
Stärke a.n.g. und allgemein	-	38	183	-	145	Amidons n.d.a. et en général
Zucker	2 701	3 751	6 256	-75	5 281	Sucres
Saccharose	2 684	3 561	5 003	-75	4 202	Saccharose
Zucker andere	-	82	1 114	-	1 032	Autres sucres
Zuckeraustauschstoffe	-	105	35	-	-70	Alditols
Honig	16	4	105	-	118	Miel
Hülsenfrüchte	2	1	121	-	122	Légumes à cosse
Nüsse	17	35	1 006	-	988	Noix
Hasel- und Baumnüsse	16	10	352	-	358	Noisettes et noix
Mandeln	-	7	264	-	257	Amandes
Kastanien	1	0	24	-	25	Châtaignes
Nüsse a.n.g. und allgemein	-	18	366	-	348	Noix n.d.a. et en général
Ölfrüchte	25	28	529	-	526	Oléagineux
Erdnüsse	-	7	168	-	161	Arachides
Soja	19	13	64	-	69	Soja
Ölfrüchte a.n.g. und allgemein	6	8	297	-	295	Oléagineux n.d.a. et en général
Gemüse	296	16	439	-37	757	Légumes
Wurzel- und Knollengemüse	85	0	11	-24	120	Racines et tubercules
Alliumartiges Gemüse	66	0	43	-11	119	Légumes alliacés
Kohlgemüse	26	0	26	-2	54	Choux
Salatartiges Blattgemüse	28	0	17	-0	45	Légumes à feuilles type laitue
Anderes Blatt- und Stängelgemüse	17	0	13	-	30	Autres légumes à feuilles et à tiges
Fruchtgemüse	44	2	207	-	249	Légumes-fruits
Leguminosen	18	0	26	-	44	Légumineuses
Pilze	5	0	10	-	15	Champignons
Gemüse a.n.g. und allgemein	7	14	87	-	80	Légumes n.d.a. et en général
Früchte	362	170	1 451	-84	1 727	Fruits
Kernobst	320	50	51	-84	404	Fruits à pépins
Steinobst	17	1	112	-	127	Fruits à noyau
Beeren und Kiwis	26	0	86	-	111	Baies et kiwis
Trauben	0	1	154	-0	153	Raisin
Bananen	-	0	263	-	263	Bananen
Zitrusfrüchte	-	13	404	-	391	Agrumes
Tropische und subtropische Früchte	-	2	256	-	254	Fruits tropicaux et subtropicaux
Früchte allgemein	-	101	125	-	24	Fruits en général
Stimulantien	6	2 606	4 357	-	1 757	Stimulants
Kaffee	-	1 008	1 477	-	469	Café
Kakao	-	1 540	2 708	-	1 169	Cacao
Tee	6	58	172	-	120	Thé

./.

## 7. Nahrungsmittelbilanz ~ Bilan alimentaire

### 7.3 Nahrungsmittelversorgung nach Energie 2021 \* Approvisionnement en denrées alimentaires selon énergie 2021 \*

Schluss  
Fin

Verwertbare Energie des essbaren Anteils in Terajoule, für Details zu den Nahrungsmittelgruppen siehe Tabelle 7.1  
Énergie métabolisable de la part comestible en térajoules, pour détails concernant les groupes de denrées alimentaires voir tableau 7.1

Nahrungsmittel	Inland- produktion	Ausfuhr	Einfuhr	Vorräte- veränderung	Verbrauch	Denrées alimentaires
	Production indigène	Exportations	Importations	Variation des stock.	Consommation	
Gewürze	-	67	235	-	167	Épices
Alkoholhaltige Getränke	228	25	1 564	-133	1 901	Boissons alcoolisées
Wein	202	6	592	-133	921	Vin
Bier	-	12	784	-	772	Bière
Branntweine 40 % vol.	26	6	152	-	173	Eaux-de-vie 40 % vol.
Sonstige Spirituosen 100 % vol.	-	1	35	-	34	Autres spiritueux 100 % vol.
Pflanzliche Fette	1 217	1 259	5 334	-	5 292	Graisses végétales
Rapsöl	1 072	2	484	-	1 554	Huile de colza
Sonnenblumenöl	143	21	1 658	-	1 780	Huile de tournesol
Palmöl	-	3	506	-	502	Huile de palme
Olivenöl	-	0	649	-	648	Huile d'olive
Pflanzliche Fette a.n.g.	2	15	526	-	513	Graisses végétales n.d.a.
Pflanzliche Fette allgemein	-	1 217	1 511	-	295	Graisses végétales en général
Verschiedenes	-	58	66	-	8	Divers
Pflanzliche Nahrungsmittel	9 452	9 412	27 450	-967	28 457	Denrées alimentaires végétales
Fleisch	3 194	198	788	-	3 783	Viande
Rind	550	54	162	-	658	Bœuf
Kalb	96	0	4	-	100	Veau
Schwein	2 108	117	259	-	2 250	Porc
Schaf	32	0	37	-	70	Mouton
Ziege	2	-	1	-	3	Chèvre
Pferd	1	0	9	-	10	Cheval
Geflügel	392	28	296	-	661	Volaille
Kaninchen	3	-	4	-	7	Lapin
Wild	7	0	15	-	22	Gibier
Fleisch a.n.g. und allgemein	3	0	1	-	4	Viande n.d.a. et en général
Eier	352	22	267	-	598	Œufs
Hühnereier	351	22	267	-	597	Œufs de poules
Eier a.n.g.	1	0	0	-	1	Œufs n.d.a.
Fische	7	1	327	-	333	Poisson
Süßwasserfische	7	1	137	-	144	Poisson d'eau douce
Salzwasserfische	-	0	156	-	156	Poisson d'eau salée
Krebs- und Weichtiere, Meerestiere a.n.g.	-	0	34	-	34	Crustacés et mollusques, animaux marins n.d.a.
Milch	6 748	2 096	1 280	21	5 911	Lait
Konsummilch	1 081	7	76	-	1 150	Lait de consommation
Quark	71	-	-	-	71	Séré
Frischkäse	361	110	269	0	520	Fromage frais
Weichkäse	90	7	133	-	216	Fromage à pâte molle
Halbhartkäse	1 145	332	197	0	1 009	Fromage à pâte mi-dure
Hartkäse	1 149	634	206	15	705	Fromage à pâte dure
Rahm	755	16	16	-	755	Crème
Jogurt	370	10	19	-	380	Yogourt
Milchspezialitäten	328	49	1	-	281	Spécialités laitières
Dauermilchwaren und Milchproteinprodukte	1 398	933	363	5	824	Conserves de lait et produits de protéines lactiques
Tierische Fette	1 370	280	472	-21	1 583	Graisses animales
Butter	1 259	123	344	-21	1 500	Beurre
Andere tierische Fette	111	157	128	-	83	Autres graisses animales
Tierische Nahrungsmittel	11 672	2 597	3 134	0	12 209	Denrées alimentaires animales
<b>Nahrungsmittel</b>	<b>21 124</b>	<b>12 009</b>	<b>30 584</b>	<b>-967</b>	<b>40 666</b>	<b>Denrées alimentaires</b>

Agristat

Agristat

## 7. Nahrungsmittelbilanz ~ Bilan alimentaire

### 7.4 Nahrungsmittelversorgung nach Menge Approvisionnement en denrées alimentaires selon quantité

In Tonnen Rohprodukt gemäss der Definition in Tabelle 7.1

En tonnes de matière première selon la définition en tableau 7.1

Nahrungsmittel	Inlandproduktion	Ausfuhr	Einfuhr	Vorräteveränderung	Verbrauch total
Denrées alimentaires	Production indigène	Exportations	Importations	Variation des stocks	Consommation totale
<b>2020</b>					
Pflanzliche Nahrungsmittel	1 833 644	795 771	3 678 615	57 037	4 659 451
Getreide	425 690	137 432	497 298	-2 121	787 678
Kartoffeln usw.	363 720	13 687	77 532	12 866	414 699
Stärken	-	3 232	30 384	-	27 152
Zucker	192 899	222 434	365 820	22 656	313 629
Hülsenfrüchte	132	190	13 802	-	13 744
Nüsse	1 615	2 761	78 564	-	77 418
Ölfrüchte	1 177	2 397	39 957	-	38 737
Gemüse	429 076	27 989	528 107	2 246	926 949
Früchte	290 138	103 757	854 143	25 888	1 014 636
Stimulantien	473	221 924	324 762	-1 983	105 294
Gewürze	-	6 768	18 429	-	11 661
Alkoholhaltige Getränke	91 883	8 606	661 266	820	743 724
Pflanzliche Fette	36 841	33 520	149 795	-3 334	156 449
Verschiedenes	-	11 075	38 757	-	27 681
Tierische Nahrungsmittel	2 799 175	742 603	681 511	-8 273	2 746 355
Fleisch	332 968	19 588	102 754	-	416 134
Eier	64 230	3 825	53 038	-	113 443
Fische	1 880	217	65 124	-	66 787
Milch	2 355 713	711 433	444 182	-9 416	2 097 878
Tierische Fette	44 384	7 541	16 413	1 143	52 114
<b>Nahrungsmittel</b>	<b>4 632 819</b>	<b>1 538 375</b>	<b>4 360 126</b>	<b>48 764</b>	<b>7 405 806</b>
<b>2021 *</b>					
Denrées alimentaires végétales	1 474 682	808 688	3 749 688	-244 655	4 660 337
Céréales	367 061	130 134	524 166	-45 465	806 559
Pommes de terre, etc.	281 900	12 160	95 523	-64 101	429 364
Amidons	-	2 959	28 233	-	25 273
Sucres	161 677	228 470	376 247	-4 500	313 953
Légumes à cosse	180	104	11 656	-	11 732
Noix	1 467	2 725	81 030	-	79 773
Oléagineux	1 962	2 955	39 958	-	38 965
Légumes	356 270	19 899	547 024	-34 202	917 597
Fruits	201 684	110 257	843 289	-53 912	988 628
Stimulants	376	239 260	347 684	-	108 800
Épices	-	5 600	19 421	-	13 820
Boissons alcoolisées	69 751	9 907	655 564	-42 475	757 884
Graisses végétales	32 353	33 942	142 619	-	141 030
Divers	-	10 314	37 274	-	26 960
Denrées alimentaires animales	2 864 502	783 729	694 461	6 832	2 768 402
Viande	338 847	22 439	106 154	-	422 561
Œufs	69 147	4 230	52 108	-	117 026
Poissons	1 860	206	64 473	-	66 127
Lait	2 411 620	748 688	457 284	7 487	2 112 729
Graisses animales	43 028	8 166	14 441	-655	49 959
<b>Denrées alimentaires</b>	<b>4 339 184</b>	<b>1 592 417</b>	<b>4 444 149</b>	<b>-237 822</b>	<b>7 428 739</b>

Agristat

Agristat

## 7. Nahrungsmittelbilanz ~ Bilan alimentaire

### 7.5 Nahrungsmittelverbrauch pro Kopf Consommation de denrées alimentaires par habitant

Geschätzte mittlere ortsanwesende Bevölkerung der Schweiz siehe Tabelle 12.3  
Population moyenne présente estimée de la Suisse voir tableau 12.3

Nahrungsmittel	kJ pro Kopf und Tag ~ kJ par habitant et jour				kg pro Kopf und Jahr ~ kg par habitant et année				Denrées alimentaires
	2018	2019	2020	2021*	2018	2019	2020	2021*	
Getreide	2 542	2 658	2 602	2 668	87.4	91.4	89.6	91.7	Céréales
Hartweizen	391	437	427	427	14.8	16.6	16.3	16.2	Froment (blé) dur
Weichweizen	1 654	1 709	1 625	1 668	55.4	57.3	54.6	55.9	Froment (blé) tendre
Dinkel	60	62	75	102	2.1	2.2	2.6	3.6	Épeautre
Roggen	29	32	32	32	1.0	1.1	1.1	1.1	Seigle
Gerste	35	32	30	31	1.6	1.5	1.4	1.5	Orge
Hafer	59	63	62	63	3.7	3.8	3.7	3.8	Avoine
Mais	56	57	64	58	2.1	2.1	2.4	2.2	Maïs
Reis	235	240	263	260	5.9	6.0	6.6	6.5	Riz
Getreide a.n.g. und allgemein	24	26	24	27	0.7	0.8	0.8	0.9	Céréales n.d.a. et en général
Kartoffeln usw.	299	295	302	313	46.7	46.0	47.2	48.8	Pommes de terre, etc.
Kartoffeln	288	284	289	300	45.7	45.0	46.0	47.6	Pommes de terre
Andere Wurzeln und Knollen	11	11	13	12	1.0	1.0	1.2	1.1	Autres racines et tubercules
Stärken	146	121	120	111	3.7	3.1	3.1	2.9	Amidons et féculés
Weizenstärke	94	68	72	66	2.4	1.7	1.8	1.7	Amidon de froment
Stärke a.n.g. und allgemein	52	53	48	45	1.4	1.4	1.3	1.2	Amidons n.d.a. et en général
Zucker	1 566	1 628	1 636	1 644	34.0	35.3	35.7	35.7	Sucres
Saccharose	1 196	1 277	1 276	1 308	26.1	27.9	27.9	28.5	Saccharose
Andere Zucker	348	337	330	321	7.5	7.2	7.1	6.9	Autres sucres
Zuckeraustauschstoffe	-25	-27	-23	-22	-0.9	-1.0	-0.9	-0.8	Alditols
Honig	48	41	53	37	1.4	1.2	1.5	1.0	Miel
Hülsenfrüchte	33	31	44	38	1.1	1.1	1.6	1.3	Légumes à cosse
Nüsse	288	289	298	307	8.6	8.6	8.8	9.1	Noix
Hasel- und Baumnüsse	113	109	110	111	3.6	3.4	3.5	3.5	Noisettes et noix
Mandeln	79	78	79	80	2.3	2.3	2.3	2.4	Amandes
Kastanien	7	7	7	8	0.5	0.5	0.4	0.5	Châtaignes
Nüsse a.n.g. und allgemein	89	95	102	108	2.2	2.4	2.6	2.7	Noix n.d.a. et en général
Ölfrüchte	148	157	163	164	4.0	4.3	4.4	4.4	Oléagineux
Erdnüsse	48	49	52	50	0.9	0.9	1.0	0.9	Arachides
Soja	17	20	18	22	0.6	0.8	0.7	0.8	Soja
Ölfrüchte a.n.g. und allgemein	82	88	92	92	2.5	2.7	2.7	2.7	Oléagineux n.d.a. et en général
Gemüse	237	224	241	236	103.7	98.9	105.5	104.3	Légumes
Wurzel- und Knollengemüse	44	40	41	37	15.9	14.3	14.7	13.7	Racines et tubercules
Alliumartiges Gemüse	36	33	35	37	10.0	9.3	9.7	10.2	Légumes alliacés
Kohlgemüse	17	16	17	17	9.3	8.5	8.9	8.9	Choux
Salatartiges Blattgemüse	16	15	15	14	12.1	11.4	11.7	10.8	Légumes à feuilles type laitue
Anderes Blatt- und Stängelg.	8	8	9	9	4.6	4.5	4.8	5.3	Autres légumes à feuilles et à tiges
Fruchtgemüse	76	75	78	77	39.3	39.0	41.0	40.5	Légumes-fruits
Leguminosen	15	14	18	14	2.9	2.6	3.3	2.5	Légumineuses
Pilze	4	4	5	5	2.5	2.4	2.6	2.6	Champignons
Gemüse a.n.g. und allgemein	20	19	23	25	7.2	7.0	8.6	9.7	Légumes n.d.a. et en général
Früchte	523	535	551	538	109.2	112.0	115.4	112.3	Fruits
Kernobst	120	135	131	126	23.2	26.9	25.9	25.4	Fruits à pépins
Steinobst	44	45	43	40	9.7	9.9	9.4	8.6	Fruits à noyau
Beeren und Kiwis	30	32	34	35	6.9	7.2	7.6	7.7	Baies et kiwis
Trauben	46	45	47	48	6.8	6.7	7.0	7.1	Raisin
Bananen	79	79	81	82	11.3	11.2	11.6	11.6	Bananen
Zitrusfrüchte	125	123	128	122	37.1	36.6	38.4	36.5	Agrumes
Tropische und subtropische Früchte	72	71	80	79	13.1	12.7	14.0	13.9	Fruits tropicaux et subtropicaux
Früchte allgemein	7	5	7	7	1.2	0.9	1.4	1.4	Fruits en général
Stimulantien	530	540	518	547	12.5	12.2	12.0	12.4	Stimulants
Kaffee	162	145	151	146	5.3	4.4	4.8	4.5	Café
Kakao	334	361	333	364	6.4	7.0	6.5	7.0	Cacao
Tee	34	34	34	37	0.7	0.8	0.8	0.8	Thé

./.

### 7.5 Nahrungsmittelverbrauch pro Kopf Consommation de denrées alimentaires par habitant

Schluss  
FinGeschätzte mittlere ortsanwesende Bevölkerung der Schweiz siehe Tabelle 12.3  
Population moyenne présente estimée de la Suisse voir tableau 12.3

Nahrungsmittel	kJ pro Kopf und Tag ~ kJ par habitant et jour				kg pro Kopf und Jahr ~ kg par habitant et année				Denrées alimentaires
	2018	2019	2020	2021*	2018	2019	2020	2021*	
Gewürze	32	36	43	52	1.0	1.1	1.3	1.6	Épices
Alkoholhaltige Getränke	592	609	570	592	88.8	90.2	84.6	86.1	Boissons alcoolisées
Wein	267	278	259	287	31.3	32.6	30.4	33.6	Vin
Bier	265	265	248	240	55.3	55.3	51.9	50.2	Bière
Branntweine 40 % vol.	51	56	54	54	1.8	2.0	1.9	1.9	Eaux-de-vie 40 % vol.
Sonstige Spirituosen 100 % vol.	9	10	10	11	0.3	0.4	0.4	0.4	Autres spiritueux 100 % vol.
Pflanzliche Fette	1 696	1 626	1 824	1 648	16.5	15.8	17.8	16.0	Graisses végétales
Rapsöl	509	449	604	484	4.9	4.4	5.9	4.7	Huile de colza
Sonnenblumenöl	531	554	530	554	5.2	5.4	5.2	5.4	Huile de tournesol
Palmöl	308	264	225	156	3.0	2.6	2.2	1.5	Huile de palme
Olivenöl	176	180	222	202	1.7	1.7	2.2	2.0	Huile d'olive
Pflanzliche Fette a.n.g.	166	198	144	160	1.6	1.9	1.4	1.6	Graisses végétales n.d.a.
Pflanzliche Fette allgemein	5	-18	99	92	0.1	-0.2	1.0	0.9	Graisses végétales en général
Verschiedenes	-1	0	1	2	2.5	2.8	3.1	3.1	Divers
Pflanzliche Nahrungsmittel	8 631	8 750	8 915	8 860	519.6	522.9	530.1	529.6	Denrées alimentaires végétales
Fleisch	1 190	1 163	1 157	1 178	48.4	47.6	47.3	48.0	Viande
Rind	200	200	201	205	11.0	11.0	11.1	11.2	Bœuf
Kalb	35	34	32	31	2.2	2.2	2.0	2.0	Veau
Schwein	719	696	692	700	22.2	21.7	21.6	21.7	Porc
Schaf	23	22	22	22	1.1	1.0	1.0	1.0	Mouton
Ziege	1	1	1	1	0.1	0.1	0.1	0.1	Chèvre
Pferd	4	4	3	3	0.3	0.3	0.3	0.3	Cheval
Geflügel	195	195	196	206	10.8	10.7	10.6	11.1	Volaille
Kaninchen	2	2	2	2	0.1	0.1	0.1	0.1	Lapin
Wild	7	7	7	7	0.5	0.5	0.4	0.5	Gibier
Fleisch a.n.g. und allgemein	1	1	1	1	0.1	0.1	0.1	0.1	Viande n.d.a. et en général
Eier	171	174	180	186	12.2	12.4	12.9	13.3	Œufs
Hühnereier	170	174	180	186	12.2	12.4	12.9	13.3	Œufs de poule
Eier a.n.g.	0	0	0	0	0.0	0.0	0.0	0.0	Œufs n.d.a.
Fische	101	99	104	104	7.5	7.3	7.6	7.5	Poisson
Süsswasserfische	43	42	43	45	2.6	2.6	2.6	2.6	Poisson d'eau douce
Salzwasserfische	49	47	51	48	3.6	3.5	3.7	3.5	Poisson d'eau salée
Krebs- und Weichtiere, Meerestiere a.n.g.	10	10	10	11	1.4	1.3	1.3	1.4	Crustacés et mollusques, animaux marins n.d.a.
Milch	1 842	1 800	1 825	1 840	240.2	234.7	238.7	240.1	Lait
Konsummilch	390	380	385	358	50.9	49.6	50.3	46.7	Lait de consommation
Quark	21	22	23	22	2.7	2.9	3.0	2.9	Séré
Frischkäse	151	144	157	162	19.6	18.8	20.5	21.1	Fromage frais
Weichkäse	60	60	65	67	7.8	7.8	8.5	8.8	Fromage à pâte molle
Halbhartkäse	276	282	291	314	36.0	36.7	38.0	41.0	Fromage à pâte mi-dure
Hartkäse	187	198	209	220	24.3	25.9	27.4	28.6	Fromage à pâte dure
Rahm	244	240	235	235	31.8	31.3	30.7	30.6	Crème
Jogurt	122	119	122	118	15.9	15.5	16.0	15.4	Yogourt
Milchspezialitäten	81	82	82	87	10.6	10.8	10.8	11.8	Spécialités laitières
Dauermilchwaren und Milchproteinprodukte	310	272	256	256	40.5	35.4	33.4	33.1	Conserves de lait et produits de protéines lactiques
Tierische Fette	455	486	515	493	5.3	5.6	5.9	5.7	Graisses animales
Butter	450	460	477	467	5.2	5.3	5.6	5.4	Beurre
Andere tierische Fette	5	26	38	26	0.0	0.3	0.4	0.3	Autres graisses animales
Tierische Nahrungsmittel	3 758	3 722	3 782	3 801	313.5	307.7	312.4	314.6	Denrées alimentaires animales
<b>Nahrungsmittel</b>	<b>12 389</b>	<b>12 472</b>	<b>12 697</b>	<b>12 661</b>	<b>833.2</b>	<b>830.6</b>	<b>842.5</b>	<b>844.2</b>	<b>Denrées alimentaires</b>

Agristat

Agristat

## 7. Nahrungsmittelbilanz ~ Bilan alimentaire

### 7.6 Inlandproduktion in Prozent des Verbrauchs Production indigène en pourcent de la consommation

Energie der im Inland produzierten Nahrungsmittel in Prozent der gesamthaft verbrauchten Energie  
Énergie des denrées alimentaires indigènes en pourcent de l'énergie consommée totale

Nahrungsmittel	2016	2017	2018	2019	2020	2021 *	Denrées alimentaires
Getreide	47	58	53	55	55	46	Céréales
Hartweizen	-	-	-	-	2	0	Froment (blé) dur
Weichweizen	68	84	77	80	81	69	Froment (blé) tendre
Dinkel	45	59	63	66	63	38	Épeautre
Roggen	68	90	70	77	83	56	Seigle
Gerste	4	3	3	2	7	8	Orge
Hafer	1	2	1	8	7	6	Avoine
Mais	2	4	3	3	3	2	Maïs
Reis	1	1	1	1	1	0	Riz
Getreide a.n.g. und allgemein	14	32	36	49	35	25	Céréales n.d.a. et en général
Kartoffeln usw.	68	89	85	84	86	65	Pommes de terre, etc.
Kartoffeln	70	93	88	87	90	67	Pommes de terre
Andere Wurzeln und Knollen	-	-	-	-	-	-	Autres racines et tubercules
Stärken	-	-	-	-	-	-	Amidons et féculés
Weizenstärke	-	-	-	-	-	-	Amidon de froment
Stärken a.n.g. und allgemein	-	-	-	-	-	-	Amidons n.d.a. et en général
Zucker	62	72	67	68	61	51	Sucres
Saccharose	78	88	86	86	76	64	Saccharose
Andere Zucker	-	-	-	-	-	-	Autres sucres
Zuckeraustauschstoffe	-	-	-	-	-	-	Alditols
Honig	25	38	34	23	41	14	Miel
Hülsenfrüchte	1	1	1	2	1	2	Légumes à cosse
Nüsse	2	2	2	2	2	2	Noix
Hasel- und Baumnüsse	6	5	5	5	5	4	Noisettes et noix
Mandeln	-	-	-	-	-	-	Amandes
Kastanien	3	3	3	5	5	4	Châtaignes
Nüsse a.n.g. und allgemein	-	-	-	-	-	-	Noix n.d.a. et en général
Ölfrüchte	1	1	2	3	3	5	Oléagineux
Erdnüsse	-	-	-	-	-	-	Arachides
Soja	-	-	10	15	18	27	Soja
Ölfrüchte a.n.g. und allgemein	2	2	2	2	2	2	Oléagineux n.d.a. et en général
Gemüse	50	54	50	49	48	39	Légumes
Wurzel- und Knollengemüse	89	107	88	95	90	71	Racines et tubercules
Alliumartiges Gemüse	68	64	66	66	67	55	Légumes alliacés
Kohlgemüse	64	69	64	59	62	48	Choux
Salatartiges Blattgemüse	66	70	67	66	68	61	Légumes à feuilles type laitue
Anderes Blatt- und Stängelgemüse	56	59	59	57	56	57	Autres légumes à feuilles et à tiges
Fruchtgemüse	23	24	23	22	20	18	Légumes-fruits
Leguminosen	52	64	64	61	63	42	Légumineuses
Pilze	35	36	34	35	35	35	Champignons
Gemüse a.n.g. und allgemein	7	10	5	5	6	9	Légumes n.d.a. et en général
Früchte	27	19	38	26	29	21	Fruits
Kernobst	98	65	149	87	106	79	Fruits à pépins
Steinobst	22	14	28	25	25	13	Fruits à noyau
Beeren und Kiwis	24	22	25	24	25	23	Baies et kiwis
Trauben	0	0	0	0	0	0	Raisin
Bananen	-	-	-	-	-	-	Bananen
Zitrusfrüchte	-	-	-	-	-	-	Agrumes
Tropische und subtropische Früchte	-	-	-	-	-	-	Fruits tropicaux et subtropicaux
Früchte allgemein	-	-	-	-	-	-	Fruits en général
Stimulantien	0	0	0	0	0	0	Stimulants
Kaffee	-	-	-	-	-	-	Café
Kakao	-	-	-	-	-	-	Cacao
Tee	7	7	6	6	6	5	Thé

./.



## 7. Nahrungsmittelbilanz ~ Bilan alimentaire

### 7.6 Inlandproduktion in Prozent des Verbrauchs Production indigène en pourcent de la consommation

Schluss  
Fin

Energie der im Inland produzierten Nahrungsmittel in Prozent der gesamthaft verbrauchten Energie  
Énergie des denrées alimentaires indigènes en pourcent de l'énergie consommée totale

Nahrungsmittel	2016	2017	2018	2019	2020	2021 *	Denrées alimentaires
Gewürze	-	-	-	-	-	-	Épices
Alkoholhaltige Getränke	20	15	20	18	16	12	Boissons alcoolisées
Wein	40	30	43	36	33	22	Vin
Bier	-	-	-	-	-	-	Bière
Branntweine 40 % vol.	16	12	12	21	15	15	Eaux-de-vie 40 % vol.
Sonstige Spirituosen 100 % vol.	-	-	-	-	-	-	Autres spiritueux 100 % vol.
Pflanzliche Fette	23	25	24	23	24	23	Graisses végétales
Rapsöl	77	81	68	67	63	69	Huile de colza
Sonnenblumenöl	10	11	13	13	9	8	Huile de tournesol
Palmöl	-	-	-	-	-	-	Huile de palme
Olivenöl	-	-	-	-	-	-	Huile d'olive
Pflanzliche Fette a.n.g.	1	1	0	0	1	0	Graisses végétales n.d.a.
Pflanzliche Fette allgemein	-	-	-	-	-	-	Graisses végétales en général
Verschiedenes	-	-	-	-	-	-	Divers
Pflanzliche Nahrungsmittel	37	43	41	41	39	33	Denrées alimentaires végétales
Fleisch	86	86	86	84	84	84	Viande
Rind	88	86	89	87	85	84	Bœuf
Kalb	97	97	97	98	97	96	Veau
Schwein	95	95	94	92	92	94	Porc
Schaf	42	44	48	51	46	46	Mouton
Ziege	63	64	71	76	77	74	Chèvre
Pferd	10	9	9	9	9	8	Cheval
Geflügel	55	57	58	58	60	59	Volaille
Kaninchen	47	41	47	50	48	46	Lapin
Wild	26	29	29	32	34	32	Gibier
Fleisch a.n.g. und allgemein	67	71	74	71	68	70	Viande n.d.a. et en général
Eier	54	55	56	56	56	59	Œufs
Hühnereier	54	55	56	56	56	59	Œufs de poule
Eier a.n.g.	101	87	93	93	89	94	Œufs n.d.a.
Fische	2	2	2	2	2	2	Poisson
Süßwasserfische	5	5	5	5	5	5	Poisson d'eau douce
Salzwasserfische	-	-	-	-	-	-	Poisson d'eau salée
Krebs- und Weichtiere, Meerestiere a.n.g.	-	-	-	-	-	-	Crustacés et mollusques, animaux marins n.d.a.
Milch	115	115	117	116	112	114	Lait
Konsummilch	95	95	95	95	95	94	Lait de consommation
Quark	100	100	100	100	100	100	Séré
Frischkäse	72	70	69	72	71	69	Fromage frais
Weichkäse	43	43	44	43	40	42	Fromage à pâte molle
Halbhartkäse	114	113	114	116	113	113	Fromage à pâte mi-dure
Hartkäse	165	171	177	163	159	163	Fromage à pâte dure
Rahm	102	102	100	100	100	100	Crème
Jogurt	97	97	97	98	97	97	Yogourt
Milchspezialitäten	133	137	120	117	119	117	Spécialités laitières
Dauermilchwaren und Milchproteinprodukte	153	153	171	175	161	170	Conserves de lait et produits de protéines lactiques
Tierische Fette	108	98	101	91	85	87	Graisses animales
Butter	105	98	100	93	85	84	Beurre
Andere tierische Fette	168	106	232	63	91	134	Autres graisses animales
Tierische Nahrungsmittel	99	98	99	97	94	96	Denrées alimentaires animales
<b>Nahrungsmittel</b>	<b>56</b>	<b>59</b>	<b>59</b>	<b>58</b>	<b>56</b>	<b>52</b>	<b>Denrées alimentaires</b>

Agristat

Agristat

## 7. Nahrungsmittelbilanz ~ Bilan alimentaire

### 7.7 Nährstoffversorgung, Zeitreihen Approvisionnement en substances nutritives, séries temporelles

Neue Berechnungsmethode ab 2007 ~ Nouvelle méthode de calcul dès 2007

	1981-1990	1991-2000	2001-2010	2016	2017	2018	2019	2020	2021*	
Nährstoffe in tausend Tonnen ~ Substances nutritives en milliers de tonnes										
<b>Inlandproduktion</b>										<b>Production indigène</b>
Eiweiss	184	183	193	208	215	213	212	213	210	Protéines
Fett	258	252	243	240	241	241	235	243	241	Matière grasse
Kohlenhydrate	514	534	588	544	635	577	592	578	496	Hydrates de carbone
Alkohol	...	...	11	11	8	11	10	9	7	Alcool
<b>Ausfuhr</b>										<b>Exportations</b>
Eiweiss	28	35	46	76	75	80	81	82	86	Protéines
Fett	45	54	66	114	115	118	120	117	124	Matière grasse
Kohlenhydrate	85	140	355	353	347	355	362	350	351	Hydrates de carbone
Alkohol	...	...	1	1	1	1	1	1	1	Alcool
<b>Einfuhr</b>										<b>Importations</b>
Eiweiss	76	89	117	169	172	171	174	183	190	Protéines
Fett	145	165	210	283	295	294	311	321	321	Matière grasse
Kohlenhydrate	475	526	739	750	759	746	755	814	838	Hydrates de carbone
Alkohol	...	...	40	41	41	41	41	41	41	Alcool
<b>Verbrauch</b>										<b>Consommation</b>
Eiweiss	230	241	266	306	306	304	306	315	319	Protéines
Fett	356	370	386	417	419	422	422	451	439	Matière grasse
Kohlenhydrate	912	948	984	999	1 028	966	998	1 018	1 026	Hydrates de carbone
Alkohol	...	...	51	50	50	49	51	49	51	Alcool
Verwertbare Energie in Terajoule ~ Énergie métabolisable en térajoules										
<b>Inlandproduktion</b>	22 163	22 195	22 746	21 962	23 570	22 648	22 634	22 701	21 124	<b>Production indigène</b>
Inlandproduktion netto <sup>1</sup>	20 471	20 753	20 506	18 945	20 808	19 766	19 909	20 142	18 218	Production indigène nette <sup>1</sup>
davon tierische Nahrungsmittel netto <sup>1</sup>	10 894	10 535	9 399	8 816	8 829	8 794	8 675	8 914	8 766	dont production nette d'aliments d'origine animale <sup>1</sup>
<b>Ausfuhr</b>	3 627	5 048	9 261	11 473	11 396	11 704	11 902	11 617	12 009	<b>Exportations</b>
<b>Einfuhr</b>	16 028	17 816	23 589	27 299	27 973	27 677	28 515	30 062	30 584	<b>Importations</b>
<b>Einfuhrüberschuss</b>	12 401	12 768	14 328	15 826	16 577	15 973	16 613	18 445	18 575	<b>Excédent d'importation</b>
<b>Entnahme aus Vorräten</b>	-90	854	226	1 309	-473	88	84	-299	967	<b>Prise des stocks</b>
<b>Gesamtverbrauch</b>	<b>34 474</b>	<b>35 817</b>	<b>37 301</b>	<b>39 096</b>	<b>39 674</b>	<b>38 709</b>	<b>39 332</b>	<b>40 847</b>	<b>40 666</b>	<b>Consommation totale</b>
Inlandproduktion in % des Verbrauches ~ Production indigène en % de la consommation										
Eiweiss	80	76	73	68	70	70	69	68	66	Protéines
Fett	73	68	63	58	57	57	56	54	55	Matière grasse
Kohlenhydrate	56	56	60	54	62	60	59	57	48	Hydrates de carbone
Alkohol	...	...	22	22	17	22	20	18	13	Alcool
<b>Total verwertbare Energie</b>	<b>64</b>	<b>62</b>	<b>61</b>	<b>56</b>	<b>59</b>	<b>59</b>	<b>58</b>	<b>56</b>	<b>52</b>	<b>Énergie métabolisable totale</b>
Nettoanteil nach Korrektur für importierte Futtermittel <sup>1</sup>	...	58	55	48	52	51	51	49	45	Part nette corrigée pour les aliments pour animaux importés <sup>1</sup>
Nettoanteil bei tierischen Nahrungsmittel <sup>1</sup>	...	83	78	74	75	75	74	73	72	Part nette des aliments d'origine animale <sup>1</sup>

<sup>1</sup> Für die Netto-Inlandproduktion wird nur jener Anteil der Inlandproduktion berücksichtigt, der mit inländischen Futtermitteln produziert wurde.

<sup>1</sup> Pour la production indigène nette, seule est considérée la part des produits sur la base d'aliments pour animaux indigènes.

## 7. Nahrungsmittelbilanz ~ Bilan alimentaire

### 7.8 Nährstoffverbrauch pro Kopf und Tag Consommation de substances nutritives par habitant et par jour

Neue Berechnungsmethode ab 2007, geschätzte mittlere ortsanwesende Bevölkerung der Schweiz siehe Tabelle 12.3  
Nouvelle méthode de calcul dès 2007, population moyenne présente estimée de la Suisse voir tableau 12.3

Jahre Années	Eiweiss ~ Protéines		Fett ~ Matière grasse		Kohlenhydrate Hydrates de carbone		Alkohol ~ Alcool		Energie ~ Énergie			Total Total
	Pflanzliches	Tierisches	Pflanzliches	Tierisches	Pflanzliche	Tierische	Pflanzlicher	Pflanzliche	Tierische	Tierische <sup>1</sup>		
	Végétales	Animales	Végétale	Animale	Végétales	Animales	Végétal	Végétale	Animale	Animale <sup>1</sup>		
	g	g	g	g	g	g	g		kJ	kJ	%	kJ
1981-1990	33	62	48	99	338	26	...	...	8 915	5 270	37	14 185
1991-2000	33	59	51	90	340	23	...	...	8 892	4 831	35	13 719
2001-2010	36	59	60	78	335	22	18	18	9 021	4 320	32	13 341
2011	42	63	69	69	320	23	17	17	9 207	4 052	31	13 259
2012	39	60	64	68	305	23	17	17	8 736	3 952	31	12 688
2013	40	61	69	69	315	23	17	17	9 087	4 021	31	13 108
2014	39	61	70	68	304	23	17	17	8 894	3 968	31	12 862
2015	41	61	67	67	312	23	16	16	8 941	3 927	31	12 868
2016	39	60	69	66	300	22	16	16	8 765	3 846	30	12 612
2017	39	59	70	65	310	21	16	16	8 973	3 799	30	12 773
2018	39	58	70	65	288	21	16	16	8 631	3 758	30	12 389
2019	40	57	69	65	297	20	16	16	8 750	3 722	30	12 472
2020	40	58	74	66	297	20	15	15	8 915	3 782	30	12 697
<b>2021 *</b>	<b>41</b>	<b>58</b>	<b>70</b>	<b>66</b>	<b>300</b>	<b>19</b>	<b>16</b>	<b>16</b>	<b>8 860</b>	<b>3 801</b>	<b>30</b>	<b>12 661</b>

1 Energie tierischer Nahrungsmittel in Prozent des gesamten Energieverbrauchs

1 Énergie des denrées alimentaires animales en pourcent de la consommation d'énergie totale

Agristat

Agristat

### 7.9 Verbrauch von Makronährstoffen nach Nahrungsmittelgruppe 2021 \* Consommation de macronutriments par groupe de denrées alimentaires 2021 \*

Nahrungsmittel	Energie		Eiweiss		Fett		Kohlenhydrate		Alkohol		Denrées alimentaires
	Énergie		Protéines		Matière grasse		Hydrates de carbone		Alcool		
	TJ	%	t	%	t	%	t	%	t	%	
<b>Pflanzliche Nahrungsmittel</b>	<b>28 457</b>	<b>70</b>	<b>131 314</b>	<b>41</b>	<b>225 778</b>	<b>51</b>	<b>964 267</b>	<b>94</b>	<b>50 946</b>	<b>100</b>	<b>Denrées alimentaires végétales</b>
Getreide	8 569	21	73 083	23	8 971	2	417 639	41	-	-	Céréales
Kartoffeln usw.	1 004	2	6 181	2	90	0	51 276	5	-	-	Pommes de terre, etc.
Stärken	358	1	121	0	28	0	21 184	2	-	-	Amidons et féculés
Zucker	5 281	13	37	0	-	-	311 732	30	-	-	Sucres
Hülsenfrüchte	122	0	2 074	1	234	0	4 569	0	-	-	Légumes à cosse
Nüsse	988	2	7 653	2	20 766	5	4 857	0	-	-	Noix
Ölfrüchte	526	1	6 850	2	10 199	2	1 875	0	-	-	Oléagineux
Gemüse	757	2	10 593	3	1 900	0	30 171	3	-	-	Légumes
Früchte	1 727	4	4 999	2	4 232	1	89 290	9	-	-	Fruits
Stimulantien	1 757	4	14 892	5	37 713	9	4 086	0	-	-	Stimulants
Gewürze	167	0	1 402	0	923	0	6 421	1	-	-	Épices
Alkoholhaltige Getränke	1 901	5	2 761	1	-	-	21 040	2	50 946	100	Boissons alcoolisées
Pflanzliche Fette	5 292	13	86	0	140 697	32	4	0	-	-	Graisses végétales
Verschiedenes	8	0	583	0	26	0	125	0	-	-	Divers
<b>Tierische Nahrungsmittel</b>	<b>12 209</b>	<b>30</b>	<b>187 349</b>	<b>59</b>	<b>213 563</b>	<b>49</b>	<b>61 636</b>	<b>6</b>	<b>-1</b>	<b>-0</b>	<b>Denrées alimentaires animales</b>
Fleisch	3 783	9	83 125	26	64 041	15	171	0	-	-	Viande
Eier	598	1	12 167	4	10 098	2	898	0	-	-	Œufs
Fische	333	1	12 137	4	3 335	1	243	0	-	-	Poisson
Milch	5 911	15	79 668	25	94 256	21	60 047	6	-1	-0	Lait
Tierische Fette	1 583	4	252	0	41 833	10	278	0	-	-	Graisses animales
<b>Nahrungsmittel</b>	<b>40 666</b>	<b>100</b>	<b>318 663</b>	<b>100</b>	<b>439 341</b>	<b>100</b>	<b>1 025 903</b>	<b>100</b>	<b>50 945</b>	<b>100</b>	<b>Denrées alimentaires</b>

Agristat

Agristat

## 7. Nahrungsmittelbilanz ~ Bilan alimentaire

### 7.10 Aussenhandel mit Nahrungsmitteln nach Zollkapitel 2021 \* Commerce extérieur de denrées alimentaires par chapitre douanier 2021 \*

Verwertbare Energie der Nahrungsmittel; in Terajoule und Prozent vom Total  
Énergie métabolisable des denrées alimentaires; en térajoules et en pourcent du total

Zollkapitel <sup>1</sup>	Ausfuhr Exportations		Einfuhr Importations		Chapitre douanier <sup>1</sup>
	Energie in TJ Énergie en TJ	% vom Total % du total	Energie in TJ Énergie en TJ	% vom Total % du total	
1 Lebende Tiere	3	0	4	0	Animaux vivants
2 Fleisch	60	0	422	1	Viandes
3 Fisch, Krebs- und Weichtiere	1	0	208	1	Poissons, crustacés, mollusques
4 Milch, Eier, Honig	1 318	11	1 521	5	Lait, œufs, miel
5 Andere Waren tierischen Ursprungs	17	0	0	0	Autres produits d'origine animale
7 Gemüse	18	0	506	2	Légumes
8 Früchte	27	0	1 970	6	Fruits
9 Kaffee, Tee, Gewürze	923	8	1 592	5	Café, thé, épices
10 Getreide	33	0	2 737	9	Céréales
11 Müllereierzeugnisse	191	2	659	2	Produits de la minoterie
12 Samen, Ölfrüchte	14	0	1 192	4	Graines, oléagineux
13 Pflanzensäfte	0	0	0	0	Extraits végétaux
15 Fette und Öle	282	2	4 098	13	Graisses et huiles
16 Zubereitungen von Fleisch, Fischen und Meeresfrüchten	33	0	417	1	Préparations de viandes, de poissons et de fruits de mer
17 Zucker und Zuckerwaren	524	4	3 219	11	Sucres et sucreries
18 Kakao und -zubereitungen	3 045	25	3 200	10	Cacao et préparations de cacao
19 Getreidezubereitungen	2 488	21	4 114	13	Préparations à base de céréales
20 Gemüse- und Fruchtzubereitungen	144	1	1 092	4	Préparations de légumes et de fruits
21 Verschiedene Lebensmittel- zubereitungen	1 052	9	1 247	4	Préparations alimentaires divers
22 Getränke (inkl. alkoholische)	1 700	14	1 622	5	Boissons (y c. boissons alcoolisées)
29 Organische chemische Erzeugnisse	1	0	21	0	Produits chimiques organiques
33 Ätherische Öle, Riechstoffe usw.	54	0	15	0	Huiles essentielles, résinoïdes, etc.
35 Eiweissstoffe etc.	82	1	127	0	Protides, etc.
Bier aus ausländischen Rohstoffen	-	-	600	2	Bière à base de matière première importée
<b>Total</b>	<b>12 009</b>	<b>100</b>	<b>30 584</b>	<b>100</b>	<b>Total</b>

<sup>1</sup> Inhalt Zollkapitel siehe Kapitel 6

<sup>1</sup> Contenu des chapitres douaniers voir chapitre 6

Agristat

Agristat

## 7. Nahrungsmittelbilanz ~ Bilan alimentaire

### 7.11 Aussenhandel mit Getreide, Zucker, Ölen und Fetten nach Zollkapitel 2021 \* Commerce extérieur avec des céréales, sucres, huiles et graisses par chapitre douanier 2021 \*

Verwertbare Energie der Nahrungsmittelgruppe pro Zollkapitel; in Terajoule  
Énergie métabolisable du groupe de denrées alimentaires par chapitre douanier; en térajoules

Zollkapitel <sup>1</sup>	Getreide Céréales		Zucker Sucres		Öle und Fette <sup>2</sup> Huiles et graisses <sup>2</sup>		Chapitre douanier <sup>1</sup>
	Ausfuhr Exportations	Einfuhr Importations	Ausfuhr Exportations	Einfuhr Importations	Ausfuhr Exportations	Einfuhr Importations	
4 Milch, Eier, Honig	-	-	22	134	9	155	Lait, œufs, miel
8 Früchte	-	-	0	30	-	0	Fruits
10 Getreide	33	2 560	-	-	-	-	Céréales
11 Müllereierzeugnisse	190	488	-	-	0	0	Produits de la minoterie
12 Samen, Ölfrüchte	-	-	0	861	7	75	Graines, oléagineux
15 Fette und Öle	-	-	-	-	282	4 098	Graisses et huiles
16 Zubereitungen von Fleisch, Fischen und Meeresfrüchten	0	22	-	-	0	43	Préparations de viandes, de poissons et de fruits de mer
17 Zucker und Zuckerwaren	-	-	385	3 170	3	22	Sucres et sucreries
18 Kakao und -zubereitungen	2	3	925	312	400	172	Cacao et préparations de cacao
19 Getreidezubereitungen	1 088	2 371	437	598	585	884	Préparations à base de céréales
20 Gemüse- und Fruchtzubereitungen	-	-	90	132	4	65	Préparations de légumes et de fruits
21 Verschiedene Lebensmittel- zubereitungen	10	8	395	466	248	292	Préparations alimentaires divers
22 Getränke (inkl. alkoholische)	-	-	1 442	516	-	-	Boissons (y c. boissons alcoolisées)
29 Organische chemische Erzeugnisse	-	-	1	20	-	-	Produits chimiques organiques
33 Ätherische Öle, Riechstoffe etc.	-	-	54	15	-	-	Huiles essentielles, résinoïdes, etc.
<b>Total</b>	<b>1 323</b>	<b>5 452</b>	<b>3 751</b>	<b>6 256</b>	<b>1 538</b>	<b>5 806</b>	<b>Total</b>

<sup>1</sup> Inhalt Zollkapitel siehe Kapitel 6  
<sup>2</sup> Inklusive tierische Fette und Butter

<sup>1</sup> Contenu des chapitres douaniers voir chapitre 6  
<sup>2</sup> Y compris les graisses animales et le beurre

Agristat

Agristat

## 8. Preise, Löhne, Zinsen ~ Prix, salaires, intérêts

---

Tabelle ~ Tableau

Seite ~ Page

8.1	Richtpreise landwirtschaftlicher Erzeugnisse Prix indicatifs des produits agricoles .....	152
8.2	Erzielte Produzentenpreise landwirtschaftlicher Erzeugnisse, 1. Teil Prix payés au producteurs des produits agricoles, 1 <sup>ère</sup> partie .....	156
8.3	Erzielte Produzentenpreise landwirtschaftlicher Erzeugnisse, 2. Teil Prix payés aux producteurs des produits agricoles, 2 <sup>ème</sup> partie .....	158
8.4	Realisierte Bruttopreise an Nutztviehauktionen Prix bruts réalisés lors de mises de bétail.....	159
8.5	Entwicklung ausgewählter Produzentenpreise (nominal) Évolution des prix à la production de produits sélectionnés (valeurs nominales).....	160
8.6	Einkaufspreis einiger landwirtschaftlicher Produktionsmittel Prix d'achat de divers agents de production agricoles.....	161
8.7	Durchschnittliche Preise von Boden und landwirtschaftlichen Anwesen Prix moyens des terres et des domaines agricoles .....	161
8.8	Handänderungen sowie Kauf- und Vertragspreise landwirtschaftlicher Anwesen Transferts ainsi que prix d'achat et de contrat de domaines agricoles.....	162
8.9	Investitionskredite und Fremdkapital Crédits d'investissement et capital emprunté.....	162
8.10	Durchschnittliche Konsumentenpreise einiger Artikel Prix moyen à la consommation de divers articles .....	163
8.11	Haushaltsbudgeterhebung Dépenses des ménages.....	164
8.12	Produzentenpreisindex Landwirtschaft Indice des prix à la production dans l'agriculture.....	165
8.13	Produzentenpreisindex Indice des prix à la production .....	166
8.14	Einkaufspreisindex landwirtschaftlicher Produktionsmittel Indice des prix d'achat des agents de production agricoles .....	167
8.15	Index der Preise landwirtschaftlicher Produktionsfaktoren Indice des prix des facteurs de production agricoles.....	168
8.16	Landesindex der Konsumentenpreise Indice des prix à la consommation .....	168
8.17	Kaufkraft landwirtschaftlicher Produkte im Verhältnis zu landwirtschaftlichen Produktionsmitteln Pouvoir d'achat des produits agricoles par rapport aux agents de production agricoles.....	169
8.18	Kaufkraft landwirtschaftlicher Produkte im Verhältnis zu den Konsumentenpreisen Pouvoir d'achat des produits agricoles par rapport aux prix à la consommation .....	169
8.19	Importpreisindex Indice des prix à l'importation .....	170

## 8. Preise, Löhne, Zinsen ~ Prix, salaires, intérêts

Die Agrarpreisindizes geben Informationen über die Entwicklung der Produzentenpreise landwirtschaftlicher Erzeugnisse (Output) und der Einkaufspreise landwirtschaftlicher Produktionsmittel und -faktoren (Input). Der Einkaufspreisindex landwirtschaftlicher Produktionsmittel (EPI) wurde im Jahr 2018 revidiert. Die Struktur des Index wurde gegenüber der Version aus dem Jahr 2007 nicht verändert und der Warenkorb nur leicht ausgebaut. Der EPI wird nicht mit der Originalreferenzperiode veröffentlicht, sondern mit der Basis Dezember 2020 = 100 (Tabelle 8.14). Somit ist er direkt vergleichbar mit den vom Bundesamt für Statistik publizierten Indizes (Produzenten- und Importpreisindex, Konsumentenpreisindex). Kapital- und Arbeitskosten, Pachtzinsen, Versicherungen und Landkauf sind vom EPI ausgeschlossen. Die beiden Ersten werden im Index der Preise landwirtschaftlicher Produktionsfaktoren erfasst (Tabelle 8.15). Der Produzentenpreisindex wurde im Jahr 2020 revidiert und wird mit der Originalreferenzperiode (Dezember 2020 = 100) des Bundesamtes für Statistik publiziert (Tabelle 8.12).

Les indices des prix agricoles reflètent l'évolution des prix à la production des produits agricoles (sortants) et des prix d'achat des moyens et des facteurs de production agricole (intrants). L'indice des prix d'achat des moyens de production agricole (IPA) a été révisé en 2018. Par rapport à la version de 2007, sa structure n'a connu aucune modification. Seul le panier constitutif a été légèrement étendu. L'IPA n'est pas publié en fonction de la période de référence originale, mais avec la base décembre 2020 = 100 (tableau 8.14). Il se prête ainsi à une comparaison directe avec les indices publiés par l'Office fédéral de la statistique (indices des prix à la production et à l'importation, indice des prix à la consommation). Le coût du capital et du travail, les frais de fermage, les assurances et les acquisitions de terrain ne sont pas compris dans l'IPA. Les deux premiers sont saisis dans l'indice des prix des facteurs de production agricoles (tableau 8.15). L'indice des prix à la production, qui a été révisé en 2020, est publié en utilisant la période de référence originale (décembre 2020 = 100) de l'Office fédéral de la statistique (tableau 8.12).

### Vergleich der Indizes Comparaison des indices

Siehe Tabellen 8.12, 8.14 und 8.16 ~ Voir tableaux 8.12, 8.14 et 8.16

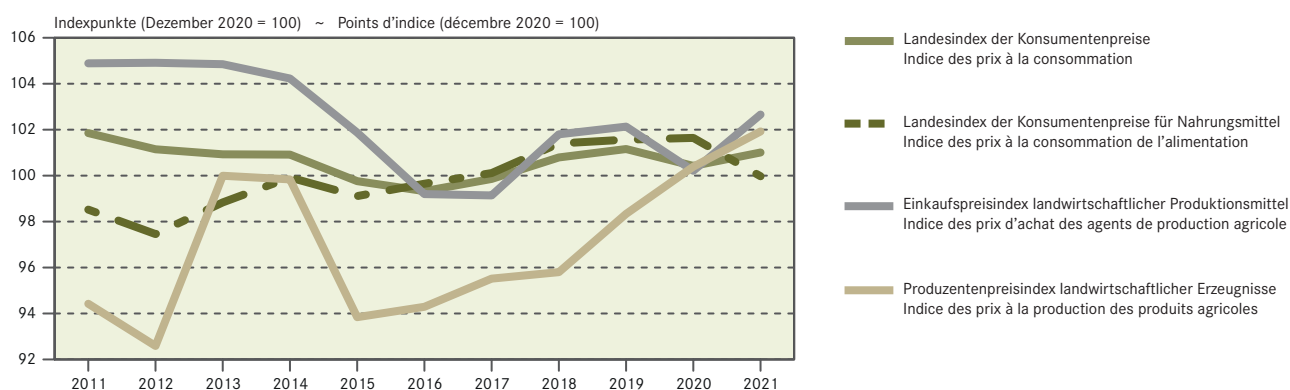

Der Produzentenpreisindex erreichte im Jahr 1990 mit 135,1 Punkten seinen Höchststand. Im Jahr 2021 ist er gegenüber dem Vorjahr um 1,5 Punkte auf 101,9 Punkte gestiegen (Tabelle 8.12). Grund dafür waren sowohl höhere Erlöse für die pflanzliche (+2,8 Punkte) wie auch die tierische Erzeugung (+0,9 Punkte). Bei der pflanzlichen Produktion verzeichneten vor allem die Handelsgewächse (+4,0 Punkte), das Frischgemüse (+5,1 Punkte) und die Kartoffeln (+5,2 Punkte) grössere Zunahmen. Einzig die Preise für Weintrauben nahmen um 4,6 Punkte ab. Aufgrund tieferer Preise für Schlachtschweine (-14,3 Punkte) war der Teilindex der Tiere rückläufig. Die tierischen Erzeugnisse verzeichneten hingegen eine Zunahme von 4,8 Punkten. Der Einkaufspreisindex landwirtschaftlicher Produktionsmittel (Dezember 2020 = 100) ist im Jahr 2021 gegenüber dem Vorjahr um 2,4 Punkte auf 102,7 Punkte gestiegen (Tabelle 8.14). Die Preise der Verbrauchsgüter nahmen um 2,6 Punkte zu, während jene der Investitionsgüter um 1,9 Punkte anstiegen. Den grössten Einfluss auf den Gesamtindex hatten die hohen Preise für Energie- und Schmierstoffe (+17,2 Punkte), die Dünge- und Bodenverbesserungsmittel (+11,2 Punkte) sowie die Futtermittel (+2,2 Punkte). Die Preise der Produktionsmittel landwirtschaftlicher Herkunft (Saat- und Pflanzgut, Futtermittel) nahmen im Jahr 2021 gegenüber dem Vorjahr um 1,9 Punkte zu, während die restlichen Produktionsmittel gar um 2,7 Punkte anstiegen.

Der Landesindex der Konsumentenpreise (Basis Dezember 2020 = 100) nahm im Jahr 2021 um 0,6 Punkte im Vergleich zum Vorjahr zu und lag bei 101,0 Punkten (Tabelle 8.16). Der Teilindex für Nahrungsmittel verzeichnete eine Abnahme von 1,6 Punkten gegenüber dem Vorjahr und lag bei 100,0 Punkten. Hauptgrund für den Rückgang waren tiefere Preise für Fleisch und Fleischwaren sowie Früchte und Gemüse. Insgesamt hat die Kaufkraft der Landwirte gegenüber dem Vorjahr um 0,9 Punkte abgenommen (Tabelle 8.17).

L'indice des prix à la production a atteint son pic historique de 135,1 points en 1990. En 2021, il a progressé de 1,5 points par rapport à l'année précédente, pour s'inscrire à 101,9 points (tableau 8.12). Les recettes en hausse de la production végétale (+2,8 points) et de la production animale (+0,9 points) en sont à l'origine. Quant à la production végétale, surtout les plantes industrielles (+4,0 points), les légumes frais (+5,1 points) et les pommes de terre (+5,2 points) ont enregistré des augmentations importantes. Seuls les prix des raisins pour la vinification ont diminué de 4,6 points. Suite aux prix bas payés pour les porcs de boucherie (-14,3 points), l'indice partiel des animaux a reculé. Par contre, les produits animaux ont profité d'une augmentation de 4,8 points. En 2021, l'indice des prix d'achat des agents de la production agricole a progressé par rapport à l'année précédente de 2,4 points pour atteindre 102,7 points (tableau 8.14). Les prix des produits consommés dans l'agriculture ont augmenté de 2,6 points et ceux des investissements de 1,9 points. Surtout les prix élevés de l'énergie et des lubrifiants (+17,2 points), des engrais (+11,2 points) et des aliments pour animaux (+2,2 points) ont touché l'indice. En 2021, les prix des moyens de production d'origine agricole (semences, plants et fourrages) ont augmenté de 1,9 points en glissement annuel, les prix des autres moyens de production même de 2,7 points.

En 2021, l'indice suisse des prix à la consommation (base décembre 2020 = 100) a avancé de 0,6 points par rapport à l'année précédente, pour s'inscrire à 101,0 points (tableau 8.16). L'indice partiel des produits alimentaires a enregistré un recul de 1,6 points par rapport à l'année précédente et s'est établi à 100,0 points. La baisse des prix pour la viande, la charcuterie et les saucisses, pour les fruits et pour les légumes en était la raison principale. Dans l'ensemble, le pouvoir d'achat des agriculteurs a diminué de 0,9 points en glissement annuel (tableau 8.17).

## 8. Preise, Löhne, Zinsen ~ Prix, salaires, intérêts

### 8.1 Richtpreise landwirtschaftlicher Erzeugnisse Prix indicatifs des produits agricoles

Zielpreise (MwSt. inbegriffen), die nicht unbedingt realisiert werden; Periode: Durchschnitt des Wirtschafts- bzw. des Kalenderjahres  
Prix d'objectif (TVA incluse), qui ne sont pas forcément réalisés; période: moyenne de la campagne ou de l'année civile

Erzeugnisse	Qualität <sup>1</sup>	Einheit	2000	2010	2015	2017
<b>Getreide</b>						
Weizen Top	77 - 79 kg hl-Gewicht	CHF/100 kg	...	...	52.00	52.00
Weizen I	77 - 79 kg hl-Gewicht	CHF/100 kg	...	...	50.00	50.00
Weizen II	77 - 79 kg hl-Gewicht	CHF/100 kg	...	...	49.00	49.00
Weizen Biscuits	77 - 79 kg hl-Gewicht	CHF/100 kg	...	...	49.00	49.00
Roggen	73 - 74 kg hl-Gewicht	CHF/100 kg	...	...	40.00	40.00
Dinkel	40 - 41.9 kg hl-Gewicht	CHF/100 kg	...	...	56.00	56.00
Futterweizen	77 - 79 kg hl-Gewicht	CHF/100 kg	...	36.50	36.50	36.50
Gerste	65 - 66 kg hl-Gewicht	CHF/100 kg	47.00	34.50	34.50	34.50
Hafer	54 - 55 kg hl-Gewicht	CHF/100 kg	43.00	30.50	30.50	30.50
Körnermais	Max. 14 % Feuchtigkeit	CHF/100 kg	49.00	36.50	36.50	36.50
Triticale	Max. 15 % Feuchtigkeit	CHF/100 kg	48.00	34.50	34.50	34.50
<b>Hülsenfrüchte</b>						
Eiweisserbsen	Max. 13 % Feuchtigkeit	CHF/100 kg	53.00	37.00	37.00	37.00
Ackerbohnen	Max. 13 % Feuchtigkeit	CHF/100 kg	47.00	34.50	34.50	34.50
Lupinen, weisse	Max. 13 % Feuchtigkeit	CHF/100 kg	...	42.50	42.50	42.50
<b>Kartoffeln</b>						
Charlotte	Kaliber 30 - 60 mm	CHF/100 kg	48.00	51.55	52.00	46.15
Bintje	Kaliber 42.5 - 75 mm	CHF/100 kg	48.00	48.10	49.50	45.15
Lady Claire	Kaliber 42.5 - 75 mm	CHF/100 kg	...	45.45	44.15	40.65
Innovator	Kaliber > 42.5 mm	CHF/100 kg	...	44.25	43.10	40.45
Victoria	Kaliber 42.5 - 75 mm	CHF/100 kg	...	46.80	47.70	39.35
Fontane	Kaliber 42.5 - 85 mm	CHF/100 kg	...	42.70	43.10	40.35
Jelly	Kaliber > 40 mm	CHF/100 kg	...	...	47.70	39.35
Ditta	Kaliber 30 - 60 mm	CHF/100 kg	46.50	51.55	52.00	46.15
Agria	Kaliber 42.5 - 85 mm	CHF/100 kg	44.00	43.00	43.10	41.65
Brat- oder Raclette-Kartoffeln	Kaliber 35 - 42,5 mm	CHF/100 kg	35.00	34.00	34.00	34.00
Feldkartoffeln für Industrie	14 % Stärkegehalt	CHF/100 kg	23.00	25.00	24.00	24.50
<b>Zuckerrüben <sup>2</sup></b>						
Zuckerrüben, ab Ernte 1999: A-Rüben	16 % Zuckergehalt	CHF/100 kg	11.20	5.30	...	4.10
<b>Heu und Stroh</b>						
Heu lose ab Stock (Juli)	Unbelüftet	CHF/100 kg	25.00	20.00	...	...
Heu lose ab Stock (Dezember)	Unbelüftet	CHF/100 kg	25.00	23.00	...	...
Heu Kleinballen verladen ab Hof (Juli)	bodentrocknet	CHF/100 kg	...	...	23.00	23.00
Heu Kleinballen verladen ab Hof (Dez.)	bodentrocknet	CHF/100 kg	...	...	23.00	23.00
Stroh gepresst ab Feld (Juli)	Kleinballen	CHF/100 kg	10.00	...	...	...
<b>Äpfel</b>						
Gala	Kaliber 65 - 85 mm	CHF/100 kg	...	137.22	125.05	133.25
Braeburn	Kaliber 65 - 85 mm	CHF/100 kg	...	137.22	112.75	133.25
Golden Delicious	Kaliber 70 - 85 mm	CHF/100 kg	88.00	124.93	112.75	123.00
Jonagold	Kaliber 70 - 85 mm	CHF/100 kg	91.00	128.00	117.88	138.38
<b>Steinobst</b>						
Tafelzwetschgen	Min. 33 mm Durchmesser	CHF/100 kg	169.00	199.68	210.13	215.25
Tafelkirschen I	Min. 21 mm Durchmesser	CHF/100 kg	358.00	389.12	440.75	492.00
Tafelkirschen Extra	Min. 24 mm Durchmesser	CHF/100 kg	501.00	563.20	615.00	707.25
Industriekirschen	Min. 17 mm Durchmesser	CHF/100 kg	194.00	165.89	...	196.80
<b>Beeren <sup>3</sup></b>						
Erdbeeren		CHF/kg	5.73	6.96	6.97	6.97
Himbeeren		CHF/kg	11.25	11.99	12.34	12.17

Anmerkungen am Schluss der Tabelle

./.



## 8. Preise, Löhne, Zinsen ~ Prix, salaires, intérêts

### 8.1 Richtpreise landwirtschaftlicher Erzeugnisse Prix indicatifs des produits agricoles

Zielpreise (MwSt. inbegriffen), die nicht unbedingt realisiert werden; Periode: Durchschnitt des Wirtschafts- bzw. des Kalenderjahres  
Prix d'objectif (TVA incluse), qui ne sont pas forcément réalisés; période: moyenne de la campagne ou de l'année civile

Produits	Qualité <sup>1</sup>	Unité	2018	2019	2020	2021
<b>Céréales</b>						
Blé Top	77 - 79 kg à l'hectolitre	CHF/100 kg	52.00	52.00	52.00	52.00
Blé I	77 - 79 kg à l'hectolitre	CHF/100 kg	50.00	50.00	50.00	50.00
Blé II	77 - 79 kg à l'hectolitre	CHF/100 kg	49.00	49.00	49.00	49.00
Blé Biscuits	77 - 79 kg à l'hectolitre	CHF/100 kg	49.00	49.00	49.00	49.00
Seigle	73 - 74 kg à l'hectolitre	CHF/100 kg	40.00	40.00	40.00	40.00
Épeautre	40 - 41.9 kg à l'hectolitre	CHF/100 kg	56.00	56.00	56.00	58.00
Blé fourrager	77 - 79 kg à l'hectolitre	CHF/100 kg	36.50	36.50	36.50	36.50
Orge	65 - 66 kg à l'hectolitre	CHF/100 kg	34.50	34.50	34.50	34.50
Avoine	54 - 55 kg à l'hectolitre	CHF/100 kg	30.50	30.50	30.50	30.50
Mais grain	Taux d'humidité max. 14 %	CHF/100 kg	36.50	36.50	36.50	36.50
Triticale	Taux d'humidité max. 15 %	CHF/100 kg	34.50	34.50	34.50	34.50
<b>Légumes secs</b>						
Pois protéagineux	Taux d'humidité max. 13 %	CHF/100 kg	37.00	37.00	37.00	37.00
Féverole	Taux d'humidité max. 13 %	CHF/100 kg	34.50	34.50	34.50	34.50
Lupins blancs	Taux d'humidité max. 13 %	CHF/100 kg	42.50	42.50	42.50	42.50
<b>Pommes de terre</b>						
Charlotte	Calibre 30 - 60 mm	CHF/100 kg	47.25	49.50	45.00	55.65
Bintje	Calibre 42.5 - 75 mm	CHF/100 kg	45.15	45.15	...	...
Lady Claire	Calibre 42.5 - 75 mm	CHF/100 kg	40.75	43.60	41.00	45.65
Innovator	Calibre > 42.5 mm	CHF/100 kg	40.85	42.75	39.90	43.60
Victoria	Calibre 42.5 - 75 mm	CHF/100 kg	44.15	47.15	42.30	51.35
Fontane	Calibre 42.5 - 85 mm	CHF/100 kg	40.05	41.10	40.20	43.60
Jelly	Calibre > 40 mm	CHF/100 kg	44.15	47.15	42.30	51.35
Ditta	Calibre 30 - 60 mm	CHF/100 kg	47.25	49.50	45.00	55.65
Agria	Calibre 42.5 - 85 mm	CHF/100 kg	41.50	42.15	40.80	43.75
À rôtir et à raclette	Calibre 35 - 42,5 mm	CHF/100 kg	34.00	34.00	34.00	34.00
Tout venant pour l'industrie	Teneur en amidon 14 %	CHF/100 kg	24.50	24.50	24.40	26.15
<b>Betteraves sucrières <sup>2</sup></b>						
Betteraves sucrières; dès 1999: bett. A	Teneur en sucre 16 %	CHF/100 kg	4.30	4.40	4.40	4.50
<b>Foin et paille</b>						
Foin en vrac au tas (juillet)	Séché au sol	CHF/100 kg	...	...	...	...
Foin en vrac au tas (décembre)	Séché au sol	CHF/100 kg	...	...	...	...
Foin en petites bottes départ ferme (juil.)	Séché au sol	CHF/100 kg	24.00	...	25.00	27.00
Foin en petites bottes départ ferme (déc.)	Séché au sol	CHF/100 kg	...	...	...	...
Paille pressée, départ du champ (juillet)	Petites bottes	CHF/100 kg	...	...	...	...
<b>Pommes</b>						
Gala	Calibre 65 - 85 mm	CHF/100 kg	117.88	123.00	123.00	123.00
Braeburn	Calibre 65 - 85 mm	CHF/100 kg	117.88	117.88	117.88	123.00
Golden Delicious	Calibre 70 - 85 mm	CHF/100 kg	107.63	112.75	114.80	109.68
Jonagold	Calibre 70 - 85 mm	CHF/100 kg	112.75	112.75	117.88	117.88
<b>Fruits à noyau</b>						
Prunes de table	Diamètre min. 33 mm	CHF/100 kg	215.25	215.25	215.25	246.00
Cerises de table I	Diamètre min. 21 mm	CHF/100 kg	430.50	430.50	461.25	461.25
Cerises Extra	Diamètre min. 24 mm	CHF/100 kg	615.00	615.00	666.25	666.25
Cerises d'industrie	Diamètre min. 17 mm	CHF/100 kg	196.80	196.80	196.80	196.80
<b>Baies <sup>3</sup></b>						
Fraises		CHF/kg	6.97	6.97	6.97	7.28
Framboises		CHF/kg	12.34	12.34	12.60	12.94

Voir à la fin du tableau

./.

## 8. Preise, Löhne, Zinsen ~ Prix, salaires, intérêts

### 8.1 Richtpreise landwirtschaftlicher Erzeugnisse Prix indicatifs des produits agricoles

Zielpreise (MwSt. inbegriffen), die nicht unbedingt realisiert werden; Periode: Durchschnitt des Wirtschafts- bzw. des Kalenderjahres  
Prix d'objectif (TVA incluse), qui ne sont pas forcément réalisés; période: moyenne de la campagne ou de l'année civile

Erzeugnisse	Qualität <sup>1</sup>	Einheit	2000	2010	2015	2017
<b>Gemüse <sup>4</sup></b>						
Blumenkohl		CHF/kg	1.96	2.86	2.91	2.88
Broccoli		CHF/kg	2.72	3.76	3.87	3.28
Buschbohnen		CHF/kg	3.29	5.16	5.88	5.24
Endivien, frisée		CHF/kg	...	4.82	4.69	4.57
Karotten	Gewaschen	CHF/kg	0.96	1.46	1.54	1.43
Knollensellerie		CHF/kg	1.71	2.98	3.09	2.77
Kopfsalat		CHF/St.	0.88	1.32	1.27	1.16
Lauch, grün		CHF/kg	1.78	2.98	3.07	2.59
Lollo, rot		CHF/kg	3.46	4.50	4.37	3.82
Nüsslisalat		CHF/kg	13.68	18.60	16.33	19.78
Tomaten, rund		CHF/kg	2.23	2.59	2.35	2.40
Weisskabis		CHF/kg	1.18	2.08	1.98	2.03
Wirz		CHF/kg	...	2.68	2.50	2.76
Zwiebeln		CHF/kg	0.91	1.40	1.38	1.20
<b>Rindvieh <sup>5</sup></b>						
Muni MT T3	Ungeschaufelt	CHF/kg SG	8.96	8.16	9.05	9.24
Muni MA T3	Ältere Muni	CHF/kg SG	6.68	5.82	7.12	6.79
Ochsen OB T3	Bis max. 4 Schaufeln	CHF/kg SG	9.03	8.16	9.05	9.24
Rinder RG T3	Bis max. 4 Schaufeln	CHF/kg SG	8.87	8.14	9.05	9.24
Rinder/Jungkühe RV T3	Jungkühe bis max. 4 Schaufeln	CHF/kg SG	7.86	6.95	8.24	8.55
Kühe VK T3		CHF/kg SG	6.72	6.37	7.77	8.23
Kühe VK 1X3		CHF/kg SG	...	5.02	6.22	6.69
Kühe VK 3X3		CHF/kg SG	...	4.12	5.32	5.79
Kälber KV T3		CHF/kg SG	13.20	13.46	13.85	14.47
Jungvieh JB T3		CHF/kg LG	...	5.37	6.19	6.40
<b>Tränker</b>						
Tränker AA Stierkalb	Mastrassentyp	CHF/kg LG	...	...	...	10.45
Tränker A	Milchrassentyp	CHF/kg LG	...	...	...	4.91
Tränker AA männlich	Gemäss Geburtsbetrieb	CHF/kg LG	...	...	...	...
Tränker AA männlich	Gemäss Handel/Mäster	CHF/kg LG	...	...	...	...
Tränker A	Gemäss Geburtsbetrieb	CHF/kg LG	...	...	...	...
Tränker A	Gemäss Handel/Mäster	CHF/kg LG	...	...	...	...
<b>Ferkel</b>						
Gesamtschweizerische Ferkelbörse	SGDA, 20 kg, ab Stall	CHF/kg LG	...	5.22	5.01	5.01
<b>Schafe <sup>5</sup></b>						
Lämmer LA T3	Ohne Schaufeln	CHF/kg SG	12.78	9.73	12.20	12.16
Schafe SM 2 T3	Mit 2 Schaufeln	CHF/kg SG	10.46	6.67	9.55	9.40
Schafe SM 4-8 T3	4 Schaufeln und ältere	CHF/kg SG	4.95	4.43	5.29	5.79
Weidelämmer WP T3	Ohne Schaufeln, bis max. 40 kg LG	CHF/kg LG	...	4.24	4.99	5.17
<b>Pferde <sup>6</sup></b>						
Saugfohlen H3, bis 12 Monate <sup>7</sup>		CHF/kg SG	...	7.20	8.50	8.50
Schlachtpferde H3, ab 13. Monat		CHF/kg SG	...	...	3.50	3.50
Gitzi I H/T (bis 2000 Klasse A) <sup>8</sup>	Schlachtgewicht 5 - 7.8 kg	CHF/kg SG	14.25	14.50	13.80	13.80
Honig <sup>9</sup>	Mit Qualitätssiegel	CHF/kg	...	24.00	25.00	26.00

<sup>1</sup> Stand des letzten publizierten Jahres

<sup>2</sup> Garantiertes Basispreis für die erwähnte Qualität

<sup>3</sup> Beeren: Preise inklusive Gebinde

<sup>4</sup> Ab 2010 SGA-Richtpreise des Verbandes Schweizer Gemüseproduzenten, bis 2009 mittlere Börsenpreise (Börse BE, FR, SO und Region ZH); franko Grossverteiler

<sup>5</sup> Wochenpreise der Proviande: bis 2000 garantierte Übernahmepreise, ab 2001 aufgrund der in der Vorwoche realisierten Preise festgesetzte Wochenpreise.

<sup>6</sup> Pferde und Fohlen mit Schweizer Herkunft, Preise franko Schlachthof

<sup>7</sup> Ab 2014: Wochen 40 bis 47 oder 48

<sup>8</sup> Bis 1994 SG bis 14 kg, 1995 bis 2000 SG bis 8.5 kg, 2001 bis 7.5 kg; ab 2002 SG ohne Kopf, ab 2005 Basispreis der Proviande

<sup>9</sup> An Konsumenten, 1 kg-Glas

Verschiedene Quellen

./.

## 8. Preise, Löhne, Zinsen ~ Prix, salaires, intérêts

### 8.1 Richtpreise landwirtschaftlicher Erzeugnisse Prix indicatifs des produits agricoles

Schluss  
Fin

Zielpreise (MwSt. inbegriffen), die nicht unbedingt realisiert werden; Periode: Durchschnitt des Wirtschafts- bzw. des Kalenderjahres  
Prix d'objectif (TVA incluse), qui ne sont pas forcément réalisés; période: moyenne de la campagne ou de l'année civile

Produits	Qualité <sup>1</sup>	Unité	2018	2019	2020	2021
<b>Légumes <sup>4</sup></b>						
Chou-fleur		CHF/kg	2.81	2.98	3.07	3.75
Brocoli		CHF/kg	3.25	3.68	3.86	4.39
Haricots nains		CHF/kg	5.81	5.73	5.64	6.15
Chicorée frisée		CHF/kg	4.82	4.26	4.82	4.92
Carottes	Lavées	CHF/kg	1.34	1.34	1.41	1.56
Céleri-rave		CHF/kg	2.64	2.69	2.78	2.82
Laitue pommée		CHF/pce	1.34	1.30	1.40	1.52
Poireau vert		CHF/kg	2.73	3.08	2.88	3.42
Lollo rouge		CHF/kg	4.18	4.14	4.29	4.59
Rampon		CHF/kg	19.30	18.98	20.73	20.65
Tomates rondes		CHF/kg	2.29	2.31	2.56	2.71
Chou blanc		CHF/kg	2.10	2.39	2.22	2.41
Chou frisé		CHF/kg	2.53	2.74	2.96	3.08
Oignons		CHF/kg	1.33	1.26	1.34	1.52
<b>Bovins <sup>5</sup></b>						
Taureaux MT T3	Sans dents de remplacement	CHF/kg PM	8.61	9.02	9.32	10.20
Taureaux MA T3	Taureaux plus âgés	CHF/kg PM	6.50	7.24	7.81	8.23
Bœufs OB T3	Jusqu'à 4 pelles au maximum	CHF/kg PM	8.60	9.02	9.32	10.20
Génisses RG T3	Jusqu'à 4 pelles au maximum	CHF/kg PM	8.58	8.99	9.32	10.20
Génisses/jeunes vaches RV T3	Vaches jusqu'à 4 pelles au maximum	CHF/kg PM	8.05	8.28	8.81	9.23
Vaches VK T3		CHF/kg PM	7.87	8.04	8.61	9.03
Vaches VK 1X3		CHF/kg PM	6.33	6.50	7.06	7.49
Vaches VK 3X3		CHF/kg PM	5.50	5.60	6.16	6.59
Veaux KV T3		CHF/kg PM	14.51	13.93	14.51	14.96
Jeune bétail JB T3		CHF/kg PV	6.30	6.30	6.30	6.68
<b>Veaux d'engrais</b>						
Veaux d'engrais AA mâle	Types de races à viande	CHF/kg PV	10.51	9.39	...	...
Veaux d'engrais A	Types de races à lait	CHF/kg PV	4.81	4.38	...	...
Veaux d'engrais AA mâle	Selon les éleveurs	CHF/kg PV	...	...	10.08	11.37
Veaux d'engrais AA mâle	Selon commerce/engraisers	CHF/kg PV	...	...	8.43	11.03
Veaux d'engrais A	Selon les éleveurs	CHF/kg PV	...	...	4.58	5.22
Veaux d'engrais A	Selon commerce/engraisers	CHF/kg PV	...	...	3.80	4.57
<b>Porcelets</b>						
Bourse suisse des porcelets	SSP-A, 20 kg, départ ferme	CHF/kg PV	5.73	7.52	8.32	6.22
<b>Moutons <sup>5</sup></b>						
Agneaux LA T3	Sans pelles	CHF/kg PM	11.57	11.86	13.19	14.40
Agneaux SM2 T3	Avec 2 pelles	CHF/kg PM	8.62	8.23	9.06	9.87
Agneaux SM4-8 T3	Avec 4 pelles et sujets plus âgés	CHF/kg PM	5.47	5.07	6.17	7.02
Agneaux de pâturage WP T3	Sans pelles, max. 40 kg PV	CHF/kg PV	4.71	4.77	5.68	6.28
<b>Chevaux <sup>6</sup></b>						
Poulains de lait H3, jusqu'à 12 mois <sup>7</sup>		CHF/kg PM	8.90	8.90	8.90	8.90
Chevaux de boucherie H3, dès 13 mois		CHF/kg PM	3.70	3.70	3.70	3.70
<b>Cabris I H/T (jusqu'en 2000, classe A) <sup>8</sup></b>						
	Poids mort de 5 - 7.8 kg	CHF/kg PM	13.80	13.80	13.25	13.75
<b>Miel <sup>9</sup></b>						
	Avec label de qualité	CHF/kg	26.00	27.00	27.00	27.00

<sup>1</sup> État de la dernière année publiée

<sup>2</sup> Prix de base garanti pour la qualité mentionnée

<sup>3</sup> Baies: prix avec l'emballage

<sup>4</sup> Dès 2010 prix indicatifs SGA de l'Union maraîchère suisse, jusqu'en 2009 prix moyens de bourse (bourse BE, FR, SO et région ZH); franco grand distributeur

<sup>5</sup> Prix hebdomadaires de la Proviande: Jusqu'en 2000 prix garantis de prise en charge, dès 2001 prix hebdomadaires en fonction des prix réalisés dans la semaine précédente.

<sup>6</sup> Chevaux et poulains d'origine suisse, prix franco abattoir

<sup>7</sup> Dès 2014: semaines 40 à 47 ou 48

<sup>8</sup> Jusqu'en 1994 PM jusqu'à 14 kg, 1995 jusqu'en 2000 PM jusqu'à 8.5 kg; 2001 PM jusqu'à 7,5 kg; à partir de 2002 PM sans tête, à partir de 2005 prix de base de Proviande

<sup>9</sup> Aux consommateurs, verre de 1 kg

Sources diverses

## 8. Preise, Löhne, Zinsen ~ Prix, salaires, intérêts

### 8.2 Erzielte Produzentenpreise landwirtschaftlicher Erzeugnisse, 1. Teil Prix payés au producteurs des produits agricoles, 1<sup>ère</sup> partie

Jahresmittel der erfassten Verkaufspreise gemäss Berichterstatteherhebung von Agristat, für die überwachten Märkte gemäss Angaben der freiburgischen Viehverwertungsgenossenschaft und der Proviande, für Sammelstelleneier Angaben des BLW, Fachbereich Marktanalysen; falls nichts anderes vermerkt ist, Preise ab Hof; MwSt. inbegriffen

Moyenne annuelle des prix de vente relevés selon l'enquêtes auprès des correspondants de l'Agristat, pour les marchés surveillés selon les indications de la Coopérative fribourgeoise pour l'écoulement du bétail et de la Proviande, pour des œufs livrés aux centres collecteur selon les indications de l'OFAG, secteur Analyses du marché; sans indication respective prix départ ferme; TVA incluse

Erzeugnisse	Einheit	2010	2015	2019	2020	2021	Unité	Produits
<b>Raufutter</b>								<b>Fourrages</b>
Heu belüftet								Foin séché en grange
lose ab Stock	CHF/100 kg	33.27	33.81	37.30	37.17	34.00	CHF/100 kg	en vrac pris sur le tas
gepresst franko Empfänger	CHF/100 kg	41.56	40.27	44.85	36.35	36.72	CHF/100 kg	pressé fco acheteur
Heu unbelüftet								Foin séché au sol
lose ab Stock	CHF/100 kg	27.36	27.79	31.57	33.79	30.80	CHF/100 kg	en vrac pris sur le tas
gepresst franko Empfänger	CHF/100 kg	34.81	32.25	33.91	32.50	31.25	CHF/100 kg	pressé fco acheteur
Emd belüftet, gepresst, franko Empfänger	CHF/100 kg	41.21	38.53	43.34	36.50	35.83	CHF/100 kg	Regain pressé, séché en grange, franco acheteur
Ökoheu								Foin écologique
gepresst ab Feld	CHF/100 kg	26.10	25.63	26.63	24.83	26.65	CHF/100 kg	pressé pris sur le champ
lose ab Stock	CHF/100 kg	23.71	27.13	29.00	23.50	24.56	CHF/100 kg	en vrac pris sur le tas
gepresst ab Stock	CHF/100 kg	29.20	28.53	31.88	28.45	34.39	CHF/100 kg	pressé pris sur le tas
Stroh, Kleinballen								Paille pressée, petites bottes
ab Hof	CHF/100 kg	18.75	18.64	19.57	17.96	18.57	CHF/100 kg	départ ferme
franko Empfänger	CHF/100 kg	22.52	21.35	24.86	21.60	21.78	CHF/100 kg	fco acheteur
Grassilage-Ballen à 600 kg, 35 % TS, ab Hof	CHF/St.	75.84	67.50	76.33	70.64	71.58	CHF/pce	Ensilage de l'herbe, grandes balles à 600 kg, 35 % MS, départ ferme
<b>Futterkartoffeln und Rüben</b>								<b>P. d. terre fourragères et betteraves</b>
Feldkartoffeln	CHF/100 kg	7.33	5.60	...	...	...	CHF/100 kg	Pommes de terre tout venant
Kartoffeln als Erleseabgang	CHF/100 kg	6.37	5.68	6.50	6.26	6.16	CHF/100 kg	P. de terre déchets de triage
Futterzuckerrüben ab Feld	CHF/100 kg	8.25	...	...	...	...	CHF/100 kg	Betteraves sucrières fourragères, départ champ
<b>Schlachtvieh auf überwachten Märkten</b>								<b>Bétail de boucherie sur des marchés surveillés</b>
Rinder/Jungkühe RV T3	CHF/kg LG	3.52	4.07	4.17	4.57	4.78	CHF/kg PV	Génisses/jeunes vaches RV T3
Kühe VK T3	CHF/kg LG	3.15	3.80	4.05	4.38	4.58	CHF/kg PV	Vaches VK T3
Kühe VK 1X1	CHF/kg LG	2.27	2.95	3.22	3.52	3.67	CHF/kg PV	Vaches VK 1X1
Kühe VK 2X1	CHF/kg LG	2.07	2.71	2.92	3.27	3.40	CHF/kg PV	Vaches VK 2X1
Muni MT H3	CHF/kg LG	4.65	5.42	5.53	6.27	6.19	CHF/kg PV	Taureaux MT H3
Muni MT T3	CHF/kg LG	4.22	4.91	4.97	6.06	5.46	CHF/kg PV	Taureaux MT T3
Ochsen OB T3	CHF/kg LG	4.24	4.79	4.92	5.45	5.68	CHF/kg PV	Bœufs OB T3
Rinder RG H3	CHF/kg LG	4.63	5.26	5.39	5.63	5.98	CHF/kg PV	Génisses RG H3
Rinder RG T3	CHF/kg LG	4.23	4.76	4.78	5.04	5.40	CHF/kg PV	Génisses RG T3
Gitzi Gi I H	CHF/kg SG	15.07	14.73	14.48	14.07	13.11	CHF/kg PM	Cabris Gi I H
Gitzi Gi I T	CHF/kg SG	14.79	14.83	14.54	12.50	11.48	CHF/kg PM	Cabris Gi I T
Gitzi Gi II H	CHF/kg SG	12.68	12.63	12.65	10.16	10.22	CHF/kg PM	Cabris Gi II H
<b>Kleinvieh: Schlachttiere und Fleisch</b>								<b>Petit bétail: Animaux de boucherie et viande</b>
Lammfleisch verpackt an Konsumenten	CHF/kg	18.83	25.30	21.52	22.18	24.64	CHF/kg	Viande d'agneau emballée au consommateur
Gitziffleisch verpackt an Konsumenten	CHF/kg	25.25	26.29	26.43	26.71	25.35	CHF/kg	Viande de cabris emballée au consommateur
Kaninchen, fette	CHF/kg SG	18.08	19.58	20.93	21.19	21.00	CHF/kg PM	Lapins gras

./.

## 8. Preise, Löhne, Zinsen ~ Prix, salaires, intérêts

### 8.2 Erzielte Produzentenpreise landwirtschaftlicher Erzeugnisse, 1. Teil Prix payés au producteurs des produits agricoles, 1<sup>ère</sup> partie

Schluss  
Fin

Jahresmittel der erfassten Verkaufspreise gemäss Berichterstattererhebung von Agristat, für die überwachten Märkte gemäss Angaben der freiburgischen Viehverwertungsgenossenschaft und der Proviande, für Sammelstelleneier Angaben des BLW, Fachbereich Marktanalysen; falls nichts anderes vermerkt ist, Preise ab Hof; MwSt. inbegriffen

Moyenne annuelle des prix de vente relevés selon l'enquêtes auprès des correspondants de l'Agristat, pour les marchés surveillés selon les indications de la Coopérative fribourgeoise pour l'écoulement du bétail et de la Proviande, pour des œufs livrés aux centres collecteur selon les indications de l'OFAG, secteur Analyses du marché; sans indication respective prix départ ferme; TVA incluse

Erzeugnisse	Einheit	2010	2015	2019	2020	2021	Unité	Produits
<b>Kleinvieh zur Zucht</b>								<b>Petit bétail d'élevage</b>
Weibl. Zuchtschafe								Brebis d'élevage
bis 12 Monate	CHF/St.	297	315	359	338	336	CHF/tête	jusqu'à l'âge de 12 mois
1 bis 2 Jahre	CHF/St.	368	369	425	411	419	CHF/tête	1 jusqu'à 2 ans
älter als 2 Jahre	CHF/St.	411	372	396	411	405	CHF/tête	âgés de plus de 2 ans
Zuchtwidder								Bélier d'élevage
bis 12 Monate	CHF/St.	...	...	453	548	502	CHF/tête	jusqu'à l'âge de 12 mois
1 bis 2 Jahre	CHF/St.	...	...	564	750	592	CHF/tête	1 jusqu'à 2 ans
älter als 2 Jahre	CHF/St.	...	...	554	605	590	CHF/tête	âgés de plus de 2 ans
Weibliche Zuchtziegen								Chèvre d'élevage
bis 12 Monate	CHF/St.	289	286	234	214	210	CHF/tête	jusqu'à 12 mois
1 bis 2 Jahre	CHF/St.	406	403	357	350	263	CHF/tête	1 jusqu'à 2 ans
älter als 2 Jahre	CHF/St.	...	...	304	329	306	CHF/tête	âgés de plus de 2 ans
Zuchtbock								Bouc d'élevage
bis 12 Monate	CHF/St.	...	...	361	350	356	CHF/tête	jusqu'à 12 mois
1 bis 2 Jahre	CHF/St.	...	...	461	414	420	CHF/tête	1 jusqu'à 2 ans
älter als 2 Jahre	CHF/St.	...	...	583	629	469	CHF/tête	âgés de plus de 2 ans
<b>Ziegenmilch und -käse</b>								<b>Lait et fromage de chèvre</b>
Ziegenmilch	CHF/kg	1.57	1.45	1.73	1.66	1.52	CHF/kg	Lait de chèvre
Frisch- oder Weichkäse								Fromage frais ou à pâte molle
mind. 50 % Ziegenmilch	CHF/kg	22.58	28.58	...	...	...	CHF/kg	au moins 50% de lait de chèvre
100 % Ziegenmilch	CHF/kg	25.15	29.05	27.38	27.73	26.73	CHF/kg	à base de 100% de lait de chèvre
Halbhartkäse								Fromage à pâte mi-dure
mind. 50 % Ziegenmilch	CHF/kg	22.80	25.97	...	...	...	CHF/kg	au moins 50% de lait de chèvre
100 % Ziegenmilch	CHF/kg	26.54	27.59	28.13	26.55	27.08	CHF/kg	à base de 100% de lait de chèvre
<b>Eier</b>								<b>Œufs</b>
Bodenhaltung								Élevage au sol
ab Hof an Konsumenten	Rp./St.	51.72	53.67	51.69	50.63	51.88	ct./pce	départ ferme au consommateur
ab Hof an Grossverbraucher	Rp./St.	39.54	42.44	41.14	41.95	39.89	ct./pce	départ ferme à grand acheteur
franko Konsument	Rp./St.	53.73	52.40	49.69	55.20	52.88	ct./pce	franco consommateur
franko Grossverbraucher	Rp./St.	42.36	39.43	40.17	38.07	43.44	ct./pce	franco grand acheteur
Freilandeier								Stabulation en plein air
ab Hof an Konsumenten	Rp./St.	55.25	57.64	58.59	59.00	59.41	ct./pce	départ ferme au consommateur
ab Hof an Grossverbraucher	Rp./St.	40.89	44.49	43.53	45.06	47.02	ct./pce	départ ferme à grand acheteur
franko Konsument	Rp./St.	59.46	61.84	59.96	60.92	58.78	ct./pce	franco consommateur
franko Grossverbraucher	Rp./St.	44.06	45.13	46.18	46.21	45.68	ct./pce	franco grand acheteur
Klein- und Knickeier								Œufs petits ou fêlés
ab Hof, ab 30 St.	Rp./St.	25.05	24.32	24.64	23.90	28.67	ct./pce	départ ferme, au moins 30 pce
franko Grossverbraucher	Rp./St.	17.88	18.46	15.41	16.72	16.92	ct./pce	franco grand acheteur
Sammelstelleneier, ab Hof								Œufs livrés aux centres collecteur, départ ferme
Bodenhaltung	Rp./St.	21.98	22.11	21.55	21.31	20.89	ct./pce	élevage au sol
Freilandhaltung	Rp./St.	23.06	23.20	22.67	22.57	22.19	ct./pce	élevage en libre parcours
Bio	Rp./St.	39.65	42.17	43.28	43.57	42.48	ct./pce	Bio
Schweiz	Rp./St.	25.58	27.51	27.44	27.31	26.72	ct./pce	Suisse
<b>Honig</b>								<b>Miel</b>
Kleinverkauf	CHF/kg	22.31	23.90	25.46	25.62	25.85	CHF/kg	vente au détail
Grossverkauf	CHF/kg	19.12	20.88	23.13	23.38	25.25	CHF/kg	vente en gros

Agristat, Berichterstattererhebungen;  
Bundesamt für Landwirtschaft (BLW), Marktanalysen;  
Freiburgische Viehverwertungsorganisation; Proviande

Agristat, enquêtes auprès des correspondants;  
Office fédéral de l'agriculture (OFAG), Analyses du marché;  
Coopération fribourgeoise; Proviande

## 8. Preise, Löhne, Zinsen ~ Prix, salaires, intérêts

### 8.3 Erzielte Produzentenpreise landwirtschaftlicher Erzeugnisse, 2. Teil Prix payés aux producteurs des produits agricoles, 2<sup>ème</sup> partie

MwSt. inbegriffen ~ TVA incluse

Erzeugnisse	Einheit	2010	2015	2019	2020	2021	Unité	Produits
<b>Bankvieh <sup>1</sup></b>								<b>Bétail d'égal <sup>1</sup></b>
Muni MT C3 QM	CHF/kg SG	8.77	9.73	9.68	9.95	10.80	CHF/kg PM	Taureaux MT C3 QM
Muni MT H3 QM	CHF/kg SG	8.56	9.51	9.47	9.74	10.60	CHF/kg PM	Taureaux MT H3 QM
Muni MT T3 QM	CHF/kg SG	8.15	9.05	9.00	9.30	10.19	CHF/kg PM	Taureaux MT T3 QM
Muni MT A3 QM	CHF/kg SG	7.57	8.41	8.35	8.70	9.58	CHF/kg PM	Taureaux MT A3 QM
Muni MT T3 IP-Suisse	CHF/kg SG	8.75	9.53	9.44	9.85	10.79	CHF/kg PM	Taureaux MT T3 IP-Suisse
Muni MT T3 Bio	CHF/kg SG	8.59	9.48	9.25	9.53	10.22	CHF/kg PM	Taureaux MT T3 Bio
Rinder RG H3 QM	CHF/kg SG	8.53	9.63	9.50	9.76	10.59	CHF/kg PM	Génisses RG H3 QM
Rinder RG T3 QM	CHF/kg SG	8.11	9.05	8.94	9.29	10.20	CHF/kg PM	Génisses RG T3 QM
Rinder RG A3 QM	CHF/kg SG	7.13	7.85	7.67	8.04	8.66	CHF/kg PM	Génisses RG A3 QM
Rinder RG T3 IP-Suisse	CHF/kg SG	8.61	9.54	9.32	9.84	10.79	CHF/kg PM	Génisses RG T3 IP-Suisse
Rinder RG T3 Bio	CHF/kg SG	8.58	9.45	9.23	9.53	10.22	CHF/kg PM	Génisses RG T3 Bio
Ochsen OB H3 QM	CHF/kg SG	8.55	9.55	9.45	9.74	10.59	CHF/kg PM	Bœufs OB H3 QM
Ochsen OB T3 QM	CHF/kg SG	8.14	9.04	8.97	9.29	10.19	CHF/kg PM	Bœufs OB T3 QM
Ochsen OB A3 QM	CHF/kg SG	7.54	8.41	8.36	8.68	9.58	CHF/kg PM	Bœufs OB A3 QM
Natura Beef T3	CHF/kg SG	10.24	11.35	11.25	11.56	12.50	CHF/kg PM	Natura Beef T3
<b>Verarbeitungsvieh <sup>1</sup></b>								<b>Bétail de transformation <sup>1</sup></b>
Rinder/Jungkühe RV T3 QM	CHF/kg SG	6.89	8.18	8.34	8.79	9.23	CHF/kg PM	Génisses/j. vaches RV T3 QM
Rinder/Jungkühe RV A3 QM	CHF/kg SG	5.91	7.20	7.39	7.84	8.29	CHF/kg PM	Génisses/j. vaches RV A3 QM
Kühe VK T3 QM	CHF/kg SG	6.35	7.74	8.05	8.59	9.03	CHF/kg PM	Vaches VK T3 QM
Kühe VK A3 QM	CHF/kg SG	5.58	6.89	7.14	7.70	8.18	CHF/kg PM	Vaches VK A3 QM
Kühe VK T3 IP-Suisse	CHF/kg SG	6.57	7.93	8.22	8.77	9.28	CHF/kg PM	Vaches VK T3 IP-Suisse
Kühe VK T3 Bio	CHF/kg SG	7.04	8.50	8.85	9.42	9.96	CHF/kg PM	Vaches VK T3 Bio
<b>Kälber <sup>1</sup></b>								<b>Veaux <sup>1</sup></b>
Kälber KV C3 QM	CHF/kg SG	14.62	15.32	15.32	15.90	16.23	CHF/kg PM	Veaux KV C3 QM
Kälber KV H3 QM	CHF/kg SG	14.31	14.87	14.89	15.48	15.85	CHF/kg PM	Veaux KV H3 QM
Kälber KV T3 QM	CHF/kg SG	13.47	13.87	13.90	14.52	14.95	CHF/kg PM	Veaux KV T3 QM
Kälber KV A3 QM	CHF/kg SG	12.08	12.24	12.10	12.87	13.58	CHF/kg PM	Veaux KV A3 QM
Kälber KV T3 IP-Suisse	CHF/kg SG	14.11	15.40	14.62	15.54	15.97	CHF/kg PM	Veaux KV T3 IP-Suisse
Kälber KV T3 Bio	CHF/kg SG	14.13	15.21	14.58	15.19	16.09	CHF/kg PM	Veaux KV T3 Bio
<b>Remonten <sup>1</sup></b>								<b>Remontes d'engraissement <sup>1</sup></b>
Jungvieh JB T3 QM	CHF/kg LG	6.20	6.85	6.64	7.05	7.30	CHF/kg PV	Jeune bétail JB T3 QM
<b>Schafe <sup>1</sup></b>								<b>Moutons <sup>1</sup></b>
Lämmer LA T3	CHF/kg SG	9.72	12.25	11.87	13.21	14.41	CHF/kg PM	Agneaux LA T3
Lämmer LA T3 Bio	CHF/kg SG	11.67	14.54	13.51	15.07	15.98	CHF/kg PM	Agneaux LA T3 bio
Schafe SM 4-8 T3	CHF/kg SG	4.41	5.32	5.06	6.15	7.01	CHF/kg PM	Moutons SM 4-8 T3
Weidelämmer WP T3	CHF/kg LG	4.28	4.99	4.77	5.67	6.28	CHF/kg PV	Agneaux de pâturage WP T3
<b>Schlachtschweine <sup>1</sup></b>								<b>Porcs de boucherie <sup>1</sup></b>
Schweine QM ab Stall	CHF/kg SG	3.80	3.45	4.35	4.52	3.94	CHF/kg PM	Porcs QM départ ferme
Schweine IP-Suisse ab Stall	CHF/kg SG	4.11	3.70	4.69	4.82	4.29	CHF/kg PM	Porcs IP-Suisse départ ferme
Schweine Bio ab Stall	CHF/kg SG	7.30	7.40	6.28	6.98	7.56	CHF/kg PM	Porcs Bio départ ferme
<b>Milch <sup>2</sup></b>								<b>Lait <sup>2</sup></b>
Verkehrsmilch	Rp./kg	61.79	61.87	64.24	66.04	69.80	ct./kg	Lait commercialisé
Molkereimilch	Rp./kg	59.46	57.09	58.08	60.19	64.31	ct./kg	Lait de centrale
verkäste Milch	Rp./kg	67.07	67.46	67.73	69.14	72.50	ct./kg	Lait transformé en fromage
Biomilch	Rp./kg	74.72	77.51	81.57	81.16	82.24	ct./kg	Lait bio
Milch gewerblicher Käsereien	Rp./kg	72.06	73.17	72.95	73.77	76.62	ct./kg	Lait transformé par des fromageries artisanales

<sup>1</sup> Realisierte Preise gemäss Erhebungen der Proviande. Soweit nichts anderes vermerkt ist, sind es Preise franko Schlachthof.

<sup>2</sup> Gemäss den monatlichen Publikationen «Marktbericht Milch» des Bundesamtes für Landwirtschaft

<sup>1</sup> Prix réalisés selon les enquêtes de la Proviande. Sans indication respective, les prix sont valables franco abattoir.

<sup>2</sup> Selon les publications mensuelles «bulletin du marché du lait» de l'Office fédéral de l'agriculture

## 8. Preise, Löhne, Zinsen ~ Prix, salaires, intérêts

### 8.4 Realisierte Bruttopreise an Nutztviehauktionen Prix bruts réalisés lors de mises de bétail

CHF/Stück, mittlere Bruttopreise vor Abzug der Auslagen für Futter- und Standgeld sowie Transport und Vermittlung;  
Anzahl verkaufte Tiere in Klammern

CHF/pièce, prix bruts moyens avant déduction des frais d'affouragement, d'inscription, de transport et de l'indemnité  
de l'intermédiaire; Nombre d'animaux vendus entre parenthèses

Kategorie / Rasse	2010	2019	2020	2021	Catégorie / race
<b>Kühe</b>					<b>Vaches</b>
Braunvieh	2 868 (826)	3 120 (474)	3 333 (229)	3 496 (366)	Brune
Fleckvieh	2 998 (3 032)	3 257 (2 255)	3 553 (1 578)	3 589 (2 393)	Tachetée rouge
Holstein	3 248 (100)	3 352 (273)	3 603 (103)	3 810 (135)	Holstein
<b>Kühe und Rinder <sup>1</sup></b>					<b>Vaches et génisses <sup>1</sup></b>
<b>Milchrassen</b>					<b>Races laitières</b>
Braunvieh	4 219 (32)	3 423 (163)	3 920 (67)	4 680 (22)	Brune
Fleckvieh	...	3 110 (50)	3 384 (252)	...	Tachetée rouge
Holstein	...	...	...	...	Holstein
<b>Fleischrassen</b>					<b>Races à viande</b>
Angus	...	4 764 (25)	...	4 750 (36)	Angus
Limousin	...	...	...	4 380 (10)	Limousin
Simmental Mast	...	...	...	4 530 (10)	Simmental d'engraissement
Diverse Fleischrassen	...	4 244 (62)	...	...	Diverses races à viande
<b>Rinder</b>					<b>Génisses</b>
<b>Milchrassen</b>					<b>Races laitières</b>
Braunvieh	2 546 (83)	2 812 (47)	3 154 (12)	2 801 (62)	Brune
Fleckvieh	2 770 (361)	2 891 (277)	3 391 (208)	3 117 (265)	Tachetée rouge
Holstein	3 133 (12)	2 304 (83)	3 366 (16)	3 029 (19)	Holstein
<b>Fleischrassen</b>					<b>Races à viande</b>
Angus	3 855 (31)	...	...	...	Angus
Charolais	...	4 256 (9)	...	3 425 (4)	Charolais
Limousin	...	4 339 (35)	...	4 560 (15)	Limousin
Simmental Mast	...	3 828 (45)	...	4 625 (12)	Simmental d'engraissement
Diverse Fleischrassen	3 580 (201)	3 501 (81)	3 345 (193)	3 631 (221)	Diverses races à viande
Kreuzungen	3 892 (12)	...	...	...	Croisements
<b>Zuchtkälber</b>					<b>Veaux d'élevage</b>
Braunvieh	869 (141)	1 096 (80)	1 344 (95)	1 508 (31)	Brune
Fleckvieh	859 (206)	1 164 (287)	1 209 (146)	1 270 (313)	Tachetée rouge
Holstein	...	1 277 (15)	...	936 (7)	Holstein
<b>Zuchtstiere</b>					<b>Toreaux d'élevage</b>
<b>Milchrassen</b>					<b>Races laitières</b>
Braunvieh	2 936 (50)	2 694 (33)	...	2 891 (16)	Brune
Fleckvieh	2 986 (252)	3 340 (140)	3 515 (123)	3 573 (111)	Tachetée rouge
Holstein	2 834 (39)	3 080 (39)	...	...	Holstein
<b>Fleischrassen</b>					<b>Races à viande</b>
Angus	5 098 (50)	5 037 (63)	5 259 (34)	5 312 (64)	Angus
Charolais	4 140 (5)	4 850 (6)	4 800 (5)	4 925 (4)	Charolais
Limousin	4 944 (71)	5 365 (72)	5 960 (45)	6 060 (87)	Limousin
Simmental Mast	4 540 (10)	4 626 (23)	5 784 (12)	5 658 (26)	Simmental d'engraissement

<sup>1</sup> Angaben nicht auf Kategorie aufteilbar

<sup>1</sup> Les données ne peuvent pas être réparties en catégories

Zusammenstellung gemäss Angaben der Organisatoren von  
Zucht- und Nutztviehauktionen

Synthèse selon les indications des  
organisateur de mises de bétail

## 8. Preise, Löhne, Zinsen ~ Prix, salaires, intérêts

### 8.5 Entwicklung ausgewählter Produzentenpreise (nominal) Évolution des prix à la production de produits sélectionnés (valeurs nominales)

Jahre	Konsummilch <sup>1</sup>	Weizen	Dinkel, Emmer, Einkorn <sup>2</sup>	Roggen	Hafer	Futtergerste	Landesindex der Konsumentenpreise, Basis 1914 = 100
Années	Lait de consommation <sup>1</sup>	Blé	Épeautre, amidonnier, engrain <sup>2</sup>	Seigle	Avoine	Orge fourragère	Indice des prix à la consommation, base 1914 = 100
Produzentenpreis in CHF/100 kg, exkl. MwSt.							Punkte
Prix à la production en CHF par 100 kg, hors TVA							Points
1914	17.20	24.53	18.78	20.97	21.67	21.25	100.0
1920	37.70	65.26	50.69	62.14	55.97	56.46	224.0
1925	29.50	44.33	31.90	37.51	30.93	32.75	168.2
1930	24.20	41.85	30.51	34.42	21.50	22.19	158.4
1935	20.60	33.80	25.50	25.40	17.20	19.50	128.2
1940	23.70	38.35	29.84	31.25	30.34	31.36	150.8
1945	31.30	53.44	48.00	50.20	47.21	47.25	208.9
1950	40.20	62.85	58.00	57.31	44.25	45.45	218.1
1955	41.00	64.41	59.44	55.20	46.60	47.10	236.7
1960	42.40	65.62	61.53	55.66	44.04	46.08	251.6
1965	51.90	67.48	62.46	55.23	38.60	38.40	294.7
1970	56.70	66.83	60.11	55.89	42.20	43.60	349.3
1975	73.53	92.59	83.00	78.60	56.00	56.00	505.8
1980	78.22	96.61	88.40	82.39	64.00	64.00	567.6
1985	90.94	106.83	95.91	101.06	74.00	74.00	699.9
1990	104.72	104.52	98.43	105.62	67.00	68.00	792.3
1995	93.09	100.99	96.62	91.78	55.50	59.50	925.3
2000	76.37	71.16	64.51	56.98	43.00	47.00	960.2
2005	69.38	51.53	67.14	45.20	37.00	40.50	1 001.6
2008	74.78	55.53	67.29	51.90	34.50	38.00	1 044.4
2009	61.32	46.53	65.89	37.90	30.50	31.10	1 039.4
2010	58.07	49.54	58.88	39.90	30.50	34.40	1 046.9
2011	59.19	49.22	59.84	39.85	30.50	34.10	1 048.9
2012	56.47	49.84	58.05	39.85	30.50	33.70	1 041.7
2013	61.54	50.10	62.98	41.00	30.50	34.20	1 039.4
2014	63.56	46.71	63.34	41.00	30.50	33.40	1 039.2
2015	55.70	48.58	63.54	40.00	30.50	32.20	1 027.4
2016	53.18	51.17	62.12	40.00	30.50	33.44	1 022.9
2017	55.04	48.83	59.34	38.00	30.50	33.09	1 028.4
2018	56.43	48.41	57.14	38.00	30.50	33.05	1 038.0
2019	56.66	49.90	59.11	38.00	30.50	32.73	1 041.8
2020	58.72	49.32*	62.69*	38.00*	30.50*	33.10*	1 034.2
<b>2021</b>	<b>62.74</b>	<b>53.14*</b>	<b>55.80*</b>	<b>41.00*</b>	<b>30.50*</b>	<b>33.39*</b>	<b>1 040.2</b>

1 Bis 1999 Konsummilch franko Sammelstelle; ab 2000 Molkereimilch des Fachbereichs Marktanalysen vom BLW

2 Ab 2001 ohne Spelzen

1 Lait de consommation franco centre collecteur jusqu'en 1999; lait de centrale du secteur Analyses du marché de l'OFAG à partir de 2000

2 Dès 2001 sans balles

Verschiedene Quellen

Sources diverses



## 8. Preise, Löhne, Zinsen ~ Prix, salaires, intérêts

### 8.6 Einkaufspreise einiger landwirtschaftlicher Produktionsmittel Prix d'achat de divers agents de production agricoles

Preise zur Indexberechnung anfangs Monat erhoben; die Preise verstehen sich franko Hof und ohne MwSt.  
Die Preisdurchschnitte können durch Quellenwechsel beeinflusst werden.

Les prix pour le calcul de l'indice ont été saisis au début du mois; les prix s'entendent franco ferme, sans TVA.  
Les moyennes de prix peuvent être influencées par des changements de sources.

Produktionsmittel	Einheit ~ Unité	2010	2019	2020	2021	Agents de production
<b>Energiestoffe</b>						<b>Sources énergétiques</b>
Heizöl <sup>1</sup>	CHF/hl	77.11	81.81	61.91	76.47	Mazout <sup>1</sup>
Benzin <sup>2</sup>	CHF/hl	94.39	90.45	75.29	95.74	Essence <sup>2</sup>
Diesel <sup>2</sup>	CHF/hl	101.34	103.36	84.48	101.67	Diesel <sup>2</sup>
<b>Düngemittel<sup>3</sup></b>						<b>Engrais<sup>3</sup></b>
Ammonsalpeter 27% N	CHF/100 kg N	163.05	149.64	135.38	164.23	Nitrate d'ammoniaque 27% N
Harnstoff 46% N	CHF/100 kg N	145.24	123.98	113.26	138.76	Urée 46% N
Phosphatdünger 46% P	CHF/100 kg P	...	153.42	144.10	154.07	Engrais phosphaté 46% P
Phosphatdünger 18% P	CHF/100 kg P	282.98	290.29	285.23	285.41	Engrais phosphaté 18% P
Kalisalz 60% K	CHF/100 kg K	107.68	91.38	86.38	91.52	Sel de potasse 60% K
PK-Dünger 20 : 30	CHF/100 kg	73.54	66.67	62.65	64.21	Engrais PK 20 : 30
NPK-Dünger 13 : 13 : 21	CHF/100 kg	70.66	62.03	57.56	59.26	Engrais NPK 13 : 13 : 21
NPK-Dünger 20 : 5 : 8	CHF/100 kg	76.46	66.05	62.99	65.32	Engrais NPK 20 : 5 : 8
NPK-Dünger 20 : 8 : 8 + Mg + B	CHF/100 kg	83.10	72.84	69.84	72.53	Engrais NPK 20 : 8 : 8 + Mg + B

1 Landesindex der Konsumentenpreise (BFS): Preis für 9 001-14 000 Liter

2 Zollrückerstattung bereits abgezogen

3 Lieferbedingungen: Sackware, franko Hof, mindestens 8 Tonnen

1 Indice des prix à la consommation (OFS): prix pour 9 001 à 14 000 litres

2 Remboursement des droits de douane déjà déduit

3 Conditions de livraison: en sacs, franco ferme, au moins 8 tonnes

Agristat

Agristat

### 8.7 Durchschnittliche Preise von Boden und landwirtschaftlichen Anwesen Prix moyens des terres et des domaines agricoles

Bezirk District	Region	Durchschnittliche Bodenpreise in CHF/m <sup>2</sup> Prix moyen des terrains en CHF/m <sup>2</sup>							Région
		2010- 2015	2011- 2016	2012- 2017	2018	2019	2020	2021	
Delémont	Talregion	2.88	2.67	2.85	2.98	2.98	3.01	3.08	Région de plaine
	Hügelregion	2.45	2.48	2.52	2.62	2.68	2.69	2.66	Région des collines
	Bergregion	1.64	1.61	1.57	1.59	1.68	1.48	1.46	Région de montagne
Porrentruy	Talregion	2.09	2.12	2.16	2.18	2.16	2.21	2.18	Région de plaine
	Hügel- und Bergregion	1.29	1.25	1.29	1.29	1.35	1.37	1.42	Région des collines et de montagne
Franches-Montagnes		1.39	1.39	1.40	1.39	1.39	1.40	1.41	
		2015	2016	2017	2018	2019	2020	2021	
Landwirtschaftliche Anwesen									Domaines agricoles
	Anzahl Verkäufe	32	29	29	34	34	30	30	Nombre de ventes
	Verhältnis Verkaufspreis zum Ertragswert	2.46	2.51	2.10	2.10	2.12	2.15	2.17	Relation entre prix de vente et valeur de rendement
Wald (CHF/m <sup>2</sup> )									Forêt (CHF/m <sup>2</sup> )
	Delémont	0.66	0.83	1.16	1.15	1.15	1.04	0.94	Delémont
	Franches-Montagnes	0.75	0.77	0.66	0.42	0.42	0.66	0.65	Franches-Montagnes
	Porrentruy	0.90	0.96	0.93	1.03	0.98	0.91	0.92	Porrentruy
	Total	0.82	0.87	0.85	0.66	0.70	0.84	0.82	Total

Departement Wirtschaft und Gesundheit des Kantons Jura

Département de l'économie et de la santé du Canton du Jura

## 8. Preise, Löhne, Zinsen ~ Prix, salaires, intérêts

### 8.8 Handänderungen sowie Kauf- und Vertragspreise landwirtschaftlicher Anwesen Transferts ainsi que prix d'achat et de contrat de domaines agricoles

Kanton Baselland ~ Canton de Bâle-Campagne

	2000	2010	2017	2018	2019	2020	2021	
Land ausserhalb Baugebiet								Terres en dehors de la zone à bâtir
Anzahl Freihandkäufe	215	169	139	130	153	153	129	Nombres des ventes de gré à gré
Umgesetzte Fläche, ha	145	80	170	115	160	155	112	Surface transférée, ha
Kaufpreis, Total in 1000 CHF	7 006	3 423	5 355	3 633	5 629	5 684	4 324	Prix d'achat, total en 1000 CHF
je Are, CHF	483	428	315	316	351	366	386	par are, CHF
Landwirtschaftliches Anwesen								Domaines agricoles
Anzahl Freihandkäufe	41	33	28	22	15	27	24	Nombres des ventes de gré à gré
Umgesetzte Fläche, ha	259	195	464	257	172	407	333	Surface transférée, ha
Kaufpreis, Total in 1000 CHF	21 101	17 379	18 219	13 511	12 799	24 779	21 578	Prix d'achat, total en 1000 CHF
je Are, CHF	816	890	393	525	744	609	649	par are, CHF

Statistisches Amt des Kantons Basel-Landschaft

Office statistique du canton de Bâle-Campagne

### 8.9 Investitionskredite und Fremdkapital Crédits d'investissement et capital emprunté

Einzelbetriebliche Massnahmen, in Landwirtschaftsbetrieben im Jahre der Bewilligung eines Investitionskredites  
Mesures individuelles, dans les exploitations agricoles lors de l'octroi d'un crédit d'investissement

Kantone Cantons	Investitionskredite ~ Crédits d'investissement								Fremdkapital, CHF/Betrieb			
	Anzahl				Pro Fall in CHF				Capital emprunté, CHF/exploitation			
	Nombre				Par cas en CHF							
	2018	2019	2020	2021	2018	2019	2020	2021	2018	2019	2020	2021
ZH	73	73	83	86	169 466	208 795	177 157	214 635	1 026 967	1 128 670	1 354 963	1 928 526
BE	304	280	296	352	143 819	152 327	137 614	156 685	851 672	1 012 489	937 919	1 014 890
LU	157	154	168	190	137 771	126 246	133 987	156 515	1 029 622	1 132 187	1 120 608	1 304 739
UR	15	11	11	7	105 600	140 545	110 909	132 857	481 566	416 034	415 107	415 096
SZ	44	39	50	59	149 500	172 615	144 700	147 407	941 175	1 099 720	1 034 947	977 227
OW	12	21	18	10	121 575	133 200	171 685	188 581	739 542	861 871	862 869	873 839
NW	12	14	16	21	134 354	128 820	158 063	171 129	1 056 019	975 953	1 275 643	1 182 541
GL	16	8	11	7	124 856	143 450	127 560	155 928	652 459	817 874	551 257	582 019
ZG	18	15	12	23	147 939	150 360	111 392	158 870	1 304 601	1 606 519	1 165 776	1 197 303
FR	135	101	111	132	165 341	185 781	170 505	199 417	1 113 493	1 222 046	1 326 345	1 481 876
SO	34	26	79	61	151 994	133 454	157 811	125 285	931 602	1 089 382	1 062 960	960 008
BS	-	-	-	1	-	-	-	240 000	...	...	...	709 469
BL	32	27	32	45	121 631	130 437	129 444	144 350	904 560	1 166 874	942 820	1 198 396
SH	15	8	40	24	189 513	213 188	184 243	178 288	1 522 029	1 224 750	1 476 293	1 633 406
AR	31	49	46	71	125 710	132 378	139 848	120 368	892 067	940 126	976 857	1 123 126
AI	13	14	17	19	139 662	124 791	195 456	144 274	965 372	698 708	1 322 089	1 068 783
SG	102	103	117	100	155 455	138 194	143 266	184 829	905 145	900 363	1 012 222	1 020 308
GR	103	98	100	121	148 589	155 113	147 548	177 270	839 704	795 223	819 805	972 016
AG	96	105	112	108	149 143	151 521	162 666	151 921	1 514 413	1 241 220	1 319 139	1 292 642
TG	64	66	71	94	143 703	196 538	194 035	183 862	964 831	1 415 047	1 204 577	1 310 794
TI	13	15	15	14	151 362	175 319	146 427	122 297	924 978	596 862	208 524	230 007
VD	152	123	105	98	181 969	156 889	178 102	155 476	1 161 333	1 332 835	1 051 277	1 105 986
VS	28	33	36	40	159 261	160 158	176 178	237 225	638 537	761 672	457 457	877 684
NE	30	23	33	47	154 960	192 000	196 918	210 620	1 147 825	1 322 170	1 257 657	1 147 707
GE	1	3	4	-	200 000	135 470	466 325	-	200 000	517 127	1 076 975	...
JU	41	41	48	40	167 393	234 476	148 473	148 710	994 568	1 293 604	997 748	1 043 562
<b>CH</b>	<b>1 541</b>	<b>1 450</b>	<b>1 631</b>	<b>1 770</b>	<b>151 866</b>	<b>158 121</b>	<b>155 527</b>	<b>166 880</b>	<b>948 163</b>	<b>1 022 773</b>	<b>1 009 273</b>	<b>1 066 078</b>

Bundesamt für Landwirtschaft (BLW)

Office fédéral de l'agriculture (OFAG)

## 8. Preise, Löhne, Zinsen ~ Prix, salaires, intérêts

### 8.10 Durchschnittliche Konsumentenpreise einiger Artikel Prix moyen à la consommation de divers articles

MwSt. inbegriffen ~ TVA incluse

Nahrungsmittel	Einheit ~ Unité	2010	2019	2020	2021	Aliment
Vollmilch, pasteurisiert	CHF/l	1.41	1.55	1.58	1.62	Lait entier, pasteurisé
Milchdrink, pasteurisiert	CHF/l	1.40	1.55	1.58	1.59	Lait « drink », pasteurisé
Vorzugsbutter	CHF/200 g	2.95	3.07	3.18	3.28	Beurre de choix
Kochbutter, in Mödeli	CHF/250 g	3.11	3.10	3.20	3.39	Beurre de cuisine, en plaques
Emmentaler surchoix	CHF/100 g	2.03	1.90	1.92	1.92	Emmentaler surchoix
Gruyère surchoix	CHF/100 g	2.06	2.02	2.07	2.06	Gruyère surchoix
Joghurt nature	CHF/180 g	4.07	0.43	0.44	0.44	Yogourt nature
Kaffeerahm	CHF/0.5 l	2.00	1.85	1.78	1.80	Crème à café
Inlandeier, frisch	CHF/St. ~ CHF/pce	0.60	0.60	0.61	0.61	Œufs du pays, frais
Rindfleisch						Viande de bœuf
Entrecôte geschnitten	CHF/kg	60.84	70.63	70.78	73.53	Entrecôte, en tranches
Schulterbraten	CHF/kg	29.56	33.86	35.32	35.50	Rôti d'épaule
Voressen	CHF/kg	22.75	29.46	29.50	30.38	Ragoût
Kalbfleisch						Viande de veau
Stotzenplätzli	CHF/kg	65.32	72.66	77.40	71.61	Tranches de cuisses
Schulterbraten	CHF/kg	35.64	40.28	41.69	43.50	Rôti d'épaule
Voressen	CHF/kg	32.14	37.25	38.40	37.75	Ragoût
Schweinefleisch						Viande de porc
Stotzenplätzli	CHF/kg	25.32	28.12	28.18	26.25	Tranches de cuisses
Schulterbraten	CHF/kg	18.22	20.15	20.32	18.83	Rôti d'épaule
Voressen	CHF/kg	17.25	19.79	19.87	17.91	Ragoût
Wurstwaren						Charcuterie
Cervelas	CHF/100 g	1.13	1.17	1.20	1.18	Cervelas
Kalbsbratwurst	CHF/100 g	1.82	1.94	1.98	1.88	Saucisses à rôti de veau
Poulet, ganz	CHF/kg	9.25	9.11	8.84	9.01	Poulet, entier
Kartoffeln, Raclette	CHF/kg	1.69	1.89	1.72	1.52	Pommes de terre, raclette

Bundesamt für Landwirtschaft (BLW), Fachbereich Marktanalysen

Office fédéral de l'agriculture (OFAG), secteur Analyses du marché

## 8. Preise, Löhne, Zinsen ~ Prix, salaires, intérêts

### 8.11 Haushaltsbudgeterhebung Dépenses des ménages

Revidiertes Gewichtungsmo­dell 20 ~ Mo­dèle de pondération révisé 20

Budgetstruktur	In CHF pro Haushalt bzw. in % des Bruttoeinkommens		En CHF par ménage resp. en % du revenu brut		2019		Structure du budget
	2017 CHF	%	2018 CHF	%	CHF	%	
Erwerbseinkommen	6 758	71.5	6 914	72.3	7 036	73.4	Revenus du travail
Einkommen aus Vermögen und Vermietung	482	5.1	414	4.3	384	4.0	Revenus de la fortune et de la location
Primäreinkommen	7 240	76.6	7 329	76.7	7 420	77.4	Revenu primaire
Renten und Sozialleistungen	2 050	21.7	2 099	22.0	2 016	21.0	Rentes et transferts sociaux
Monetäre Transfereinkommen von anderen Haushalten	162	1.7	133	1.4	146	1.5	Transferts monétaires reçus d'autres ménages
Bruttoeinkommen	9 452	100.0	9 560	100.0	9 582	100.0	Revenu brut
Obligatorische Transferausgaben	-2 616	-27.7	-2 677	-28.0	-2 800	-29.2	Dépenses de transfert obligatoires
Sozialversicherungsbeiträge	-879	-9.3	-929	-9.7	-950	-9.9	Assurances sociales
Steuern	-1 106	-11.7	-1 105	-11.6	-1 180	-12.3	Impôts
Krankenkassen: Prämien der Grundvers.	-631	-6.7	-643	-6.7	-670	-7.0	Assurance-maladie de base: primes
Monetäre Transferausgaben	-179	-1.9	-185	-1.9	-173	-1.8	Transferts monétaires
Verfügbares Einkommen	6 657	70.4	6 699	70.1	6 609	69.0	Revenu disponible
Übrige Vers., Gebühren und Übertragungen	-573	-6.1	-552	-5.8	-579	-6.0	Autres assurances, taxes et transferts
Krankenkassen: Prämien für Zusatzversicherungen	-142	-1.5	-144	-1.5	-157	-1.6	Assurances-maladie complémentaires: primes
Übrige Versicherungsprämien	-181	-1.9	-178	-1.9	-156	-1.6	Autres assurances: primes
Gebühren	-76	-0.8	-68	-0.7	-67	-0.7	Taxes
Spenden, Geschenke und Einladungen	-175	-1.8	-162	-1.7	-199	-2.1	Dons, cadeaux offerts et invitations
Konsumausgaben	-5 067	-53.6	-5 081	-53.1	-4 985	-52.0	Dépenses de consommation
Nahrungsmittel und alkoholfreie Getränke	-623	-6.6	-616	-6.4	-637	-6.6	Produits alimentaires et boissons non alcoolisées
Alkoholische Getränke und Tabakwaren	-102	-1.1	-96	-1.0	-95	-1.0	Boissons alcoolisées et tabacs
Gast- und Beherbergungsstätten	-542	-5.7	-550	-5.7	-558	-5.8	Restauration et services d'hébergement
Bekleidung und Schuhe	-192	-2.0	-180	-1.9	-175	-1.8	Vêtements et chaussures
Wohnen und Energie	-1 421	-15.0	-1 422	-14.9	-1 381	-14.4	Logement et énergie
Wohnungseinrichtung und laufende Haushaltsführung	-215	-2.3	-201	-2.1	-210	-2.2	Ameublement, équipement et entretien du ménage
Gesundheitsausgaben	-244	-2.6	-239	-2.5	-245	-2.6	Dépenses de santé
Verkehr	-700	-7.4	-718	-7.5	-710	-7.4	Transports
Nachrichtenübermittlung	-180	-1.9	-179	-1.9	-174	-1.8	Communications
Unterhaltung, Erholung und Kultur	-547	-5.8	-530	-5.5	-510	-5.3	Loisirs et culture
Andere Waren und Dienstleistungen	-303	-3.2	-350	-3.7	-291	-3.0	Autres biens et services
Sporadische Einkommen	296	3.1	350	3.7	187	2.0	Revenus sporadiques
Sparbetrag	1 313	13.9	1 416	14.8	1 232	12.9	Épargne
	Anzahlen bzw. %				Nombre resp. %		
Personen pro Haushalt (Mittelwert)	2.12	100.0	2.11	100.0	2.11	100.0	Personnes par ménage (moyenne)
Haushaltszusammensetzung nach Erwerbsstatus und Alter							Composition du ménage selon le statut d'activité et l'âge
Selbständigerwerbende	0.13	5.9	0.12	5.9	0.14	6.6	Indépendants
Unselbständigerwerbende	0.95	44.6	0.97	45.9	0.97	45.9	Salariés
Rentner	0.43	20.2	0.44	20.7	0.41	19.6	Rentiers
Personen in Ausbildung	0.10	4.7	0.09	4.4	0.10	4.5	Personnes en formation
Andere	0.18	8.4	0.15	7.0	0.15	7.2	Autres
Kinder unter 15 Jahren	0.34	16.2	0.34	16.0	0.34	16.1	Enfants de moins de 15 ans
Anteil ausgewählter Haushaltsgruppen							Proportions de différentes catégories de ménages
Einpersonenhaushalte		37.0		37.7		38.1	Ménages de personnes seules
Mieterhaushalte		61.2		62.0		61.7	Ménages locataires
Haushalte mit min. einem Auto		76.7		77.2		77.2	Ménages avec au moins une voiture
Haushalte mit min. einem Velo		64.8		65.2		65.2	Ménages avec au moins un vélo
Haushalte mit min. einem Computer		90.6		91.5		91.5	Ménages avec au moins un ordinateur
Haushalte mit min. einem Mobiltelefon		96.9		97.4		97.4	Ménages avec au moins un téléphone portable
Haushalte mit min. einem Haustier (Hund oder Katze)		25.4		26.2		27.3	Ménages avec au moins un animal domestique (chien ou chat)

## 8. Preise, Löhne, Zinsen ~ Prix, salaires, intérêts

### 8.12 Produzentenpreisindex Landwirtschaft Indice des prix à la production dans l'agriculture

Ohne Baumschul- und Gartenbauprodukte, Dezember 2020 = 100

Sans les produits de pépinières et les produits horticoles, décembre 2020 = 100

Produkte	Gewichtung 2020 Pondération 2020	2010	2019	2020	2021	Produits
Landwirtschaftliche Produkte	100.0000	94.4	98.3	100.4	101.9	Produits agricoles
Pflanzliche Erzeugung	32.7245	99.3	101.5	101.4	104.3	Production végétale
Getreide	5.1721	97.2	100.0	100.0	100.1	Céréales
Weizen und Spelz	3.5103	...	100.0	100.0	100.1	Blé et épeautre
Roggen	0.0576	100.8	100.0	100.0	100.0	Seigle
Gerste	0.8903	100.1	100.0	100.0	100.0	Orge
Körnermais	0.4993	100.1	100.0	100.0	100.0	Maïs grains
Triticale	0.2145	100.1	100.0	100.0	100.0	Triticale
Handelsgewächse	2.3768	...	98.1	99.6	103.6	Plantes industrielles
Ölsaaten und Ölfrüchte	1.0703	101.1	97.6	99.0	107.2	Graines et fruits oléagineux
Eiweisspflanzen	0.1015	...	100.0	100.0	100.0	Protéagineux
Zuckerrüben	1.2051	126.7	98.5	100.0	100.8	Betteraves sucrières
Futterpflanzen	0.7900	111.5	100.0	100.0	100.0	Plantes fourragères
Frischgemüse	10.8443	91.0	103.3	103.1	108.2	Légumes frais
Blumenkohl	0.2430	57.2	107.3	96.7	114.1	Chou-fleur
Tomaten	1.6577	...	97.8	101.8	97.1	Tomates
Sonstige Frischgemüse	8.9436	...	104.1	103.6	110.1	Autres légumes frais
Kopfkohl	0.4084	...	110.7	107.7	113.5	Chou pommé
Blattsalat	1.4609	...	92.4	92.2	103.7	Salades à feuilles
Spinat	0.2810	104.8	100.0	100.0	100.0	Épinards
Gurken	0.3487	107.2	100.9	100.0	98.3	Concombres
Karotten	0.7008	108.1	97.0	95.4	104.7	Carottes
Zwiebeln	0.5685	...	106.1	104.4	112.9	Oignons
Buschbohnen	0.1966	...	102.9	103.3	105.3	Haricots nains
Erbsen	0.0624	103.8	100.0	100.0	97.4	Petits pois
Sonstige Frischgemüse, a.n.g.	4.9163	...	108.3	108.1	113.9	Autres légumes frais, n.d.a.
Kartoffeln	2.5464	108.6	108.2	107.8	113.1	Pommes de terre
Obst	10.9950	101.3	99.5	99.8	100.8	Fruits
Frischobst	4.8811	94.3	95.1	97.2	101.2	Fruits frais
Tafeläpfel	1.8566	93.7	94.1	96.5	99.9	Pommes de table
Tafelbirnen	0.2852	88.0	96.1	97.5	100.6	Poires de table
Sonstiges Frischobst	2.7393	...	95.7	97.7	102.1	Autres fruits frais
Kirschen	0.3856	86.4	90.7	95.3	100.0	Cerises
Zwetschgen	0.1885	84.1	95.0	95.7	106.7	Prunes
Erdbeeren	0.7497	93.7	97.5	98.6	103.4	Fraises
Sonstiges Frischobst, a.n.g.	1.4156	...	95.8	97.8	101.4	Autres fruits frais, n.d.a.
Trauben	6.1139	111.6	108.4	105.0	100.4	Raisins
Tierische Erzeugung	67.2755	92.0	96.7	99.8	100.8	Production animale
Tiere	34.0422	...	97.7	101.9	98.9	Animaux
Rindvieh	15.4231	...	90.1	94.2	99.7	Bovins
Schweine	12.9672	93.0	105.5	110.6	96.3	Porcs
Schafe	0.8316	71.1	87.0	97.4	106.6	Ovins
Geflügel	4.8203	...	99.9	100.0	102.1	Volaille
Tierische Erzeugnisse	33.2333	...	95.7	97.9	102.7	Produits animaux
Rohmilch	28.9388	95.6	95.3	97.7	103.1	Lait cru
Eier	3.9928	98.6	99.9	100.0	99.9	Œufs
Sonstige tierische Erzeugnisse	0.3017	89.0	100.0	100.0	100.0	Autres produits animaux
<b>Indizes nach Produktionsart</b>						<b>Indices selon le mode de production</b>
Frischgemüse	10.8443	91.0	103.3	103.1	108.2	Légumes frais
ÖLN	9.1780	91.8	103.7	103.4	108.4	PER
Bio	1.6663	86.7	100.8	101.2	107.0	Bio
Grossvieh	9.4406	80.5	92.4	96.8	103.9	Grand bétail
ÖLN	7.5888	79.0	92.4	97.2	104.1	PER
Natura Beef	1.8518	84.4	92.7	95.3	103.2	Natura Beef
Rohmilch	28.9388	95.6	95.3	97.7	103.1	Lait cru
ÖLN	26.3081	95.9	95.1	97.7	103.5	PER
Bio	2.6307	90.1	98.2	97.5	99.3	Bio

## 8. Preise, Löhne, Zinsen ~ Prix, salaires, intérêts

### 8.13 Produzentenpreisindex Indice des prix à la production

Dezember 2020 = 100 ~ Décembre 2020 = 100

Produktgruppen	Gewichtung 2020 Pondération 2020	2010	2019	2020	2021	Groupes de produits
Produzentenpreisindex	100.0000	108.7	101.7	100.1	101.6	Indice des prix à la production
Land- und Forstwirtschaft <sup>1</sup>	2.0714	95.0	97.9	99.7	100.9	Agriculture et sylviculture <sup>1</sup>
Landwirtschaftliche Produkte <sup>1</sup>	1.9556	94.4	97.7	99.6	100.9	Produits agricoles <sup>1</sup>
Einjährige Pflanzen	0.4850	99.6	101.7	101.8	104.9	Plantes non permanentes
Getreide, Hülsenfrüchte und Ölsaaten	0.1193	98.2	99.6	99.9	101.3	Céréales, légumineuses et graines oléagineuses
Getreide	0.0935	97.2	100.0	100.0	100.1	Céréales
Gemüse, Wurzeln und Knollen	0.2592	98.2	103.6	103.5	108.5	Légumes, racines et tubercules
Frischgemüse	0.1914	90.7	103.3	103.1	108.3	Légumes frais
Zuckerrüben	0.0218	126.7	98.5	100.0	100.8	Betteraves sucrières
Kartoffeln	0.0460	108.6	108.2	107.8	113.1	Pommes de terre
Sonstige einjährige Pflanzen	0.1065	105.0	99.5	99.9	100.3	Autres plantes non permanentes
Gartenbauprodukte	0.0922	103.1	99.4	99.9	100.3	Produits horticoles
Mehnjährige Pflanzen	0.1988	100.0	100.5	100.2	100.8	Plantes permanentes
Weinbau	0.1105	104.1	103.6	101.9	100.4	Vigne
Kern- und Steinobst	0.0540	93.1	93.7	96.4	100.4	Fruits à pépins et à noyau
Baumschulprodukte	0.0556	106.1	98.6	99.7	101.7	Produits de pépinières
Tiere und tierische Produkte	1.2162	90.8	95.5	98.7	99.3	Animaux et produits animaux
Rohmilch	0.5232	93.2	92.7	95.1	99.6	Lait cru
Schlachtrinder	0.2788	82.0	90.1	94.2	99.7	Bovins de boucherie
Schafe	0.0150	71.1	87.0	97.4	106.6	Ovins
Schweine	0.2344	93.0	105.5	110.6	96.3	Porcs
Geflügel	0.1593	100.6	99.9	100.0	101.1	Volailles
Forstwirtschaftliche Produkte	0.1158	108.5	103.1	101.2	101.2	Produits sylvicoles
Natursteine, Sand und Kies, Salz	0.5816	104.0	101.2	100.4	100.6	Pierres naturelles, sable et gravier, sel
Verarbeitete Produkte	92.7394	109.6	101.8	100.2	101.5	Arts et métiers, industrie
Nahrungs- und Futtermittel	8.8716	99.4	99.2	99.8	100.5	Produits alimentaires et fourragers
Fleisch und Fleischprodukte	1.9800	95.2	98.8	100.8	100.3	Viande et produits carnés
Verarbeitetes Obst und Gemüse	0.2861	102.2	100.2	100.0	98.9	Fruits et légumes transformés
Pflanzliche und tierische Öle und Fette	0.2217	94.5	86.7	92.0	106.1	Huiles et graisses végétales et animales
Milchprodukte	1.8154	97.7	98.0	99.1	100.2	Produits laitiers
Müllereiprodukte und Stärkeerzeugnisse	0.1360	105.5	101.6	100.1	101.4	Produits de meunerie et produits amylicés
Back- und Teigwaren	1.2719	95.8	99.5	99.8	100.2	Produits de boulangerie et pâtes alimentaires
Sonstige Nahrungsmittel	2.8638	105.1	100.5	99.9	100.5	Autres produits alimentaires
Futtermittel für Nutztiere	0.2967	102.2	100.7	100.0	102.2	Aliments pour animaux de ferme
Getränke	0.5242	97.0	99.9	100.5	99.9	Boissons
Tabakwaren <sup>2</sup>	0.3672	94.0	102.5	100.6	102.8	Produits à base de tabac <sup>2</sup>
Holzprodukte	2.3191	96.9	99.4	99.5	102.9	Produits en bois
Mineralölprodukte	0.7139	179.7	151.3	101.6	138.6	Produits pétroliers
Chemische Produkte	6.7619	108.5	101.6	100.6	100.8	Produits chimiques
Schädlingsbekämpfungs-, Pflanzen- schutz- und Desinfektionsmittel	0.0676	99.1	96.8	99.8	96.4	Pesticides et autres produits agrochimiques
Maschinen	9.6393	102.3	99.8	99.7	101.0	Machines
Land- und forstwirtschaftliche Maschinen	0.0799	93.3	99.4	99.4	101.0	Machines agricoles et forestières
Energieversorgung	3.2092	97.1	102.6	100.6	101.1	Prod. et distrib. d'électricité et de gaz
Elektrizität	2.4861	97.2	100.6	100.0	100.9	Électricité
Wasserversorgung, Abwasserentsorgung und Abfallbewirtschaftung, Recycling	1.3984	187.9	103.1	86.5	114.8	Traitement et distribution de l'eau, gestion des déchets, recyclage

<sup>1</sup> Inbegriffen Baumschul- und Gartenbauprodukte

<sup>2</sup> Bis Dezember 2010 inklusive Tabaksteuer

<sup>1</sup> Produits de pépinières et produits horticoles inclus

<sup>2</sup> Jusqu'en décembre 2010 y compris l'impôt sur le tabac

## 8. Preise, Löhne, Zinsen ~ Prix, salaires, intérêts

### 8.14 Einkaufspreisindex landwirtschaftlicher Produktionsmittel Indice des prix d'achat des agents de production agricoles

Dezember 2020 = 100 ~ Décembre 2020 = 100

Produktgruppen	Gewichtung 2018 Pondération 2018	2010	2019	2020	2021	Groupes de produit
Gesamtinput	100.0000	104.3	102.1	100.2	102.7	Input total
Landwirtschaftliche Verbrauchsgüter (Vorleistungen)	77.0679	105.4	102.9	100.3	102.9	Produits consommés dans l'agriculture (consommation intermédiaire)
Saat- und Pflanzgut	4.3342	102.1	100.2	100.3	100.2	Semences et plants
Energie und Schmierstoffe	7.4654	124.9	123.0	101.3	118.4	Énergie et lubrifiants
Strom	2.5767	97.5	101.9	100.0	100.5	Électricité
Heizstoffe	0.9100	124.0	127.6	100.4	120.1	Combustibles de chauffage
Treibstoffe	3.7867	157.9	141.8	102.6	135.0	Carburants
Schmierstoffe	0.1920	101.1	103.2	100.4	103.4	Lubrifiants
Dünge- u. Bodenverbesserungsmittel	3.0109	113.1	109.8	103.0	114.2	Engrais et amendements
Einnährstoffdünger	2.1076	115.9	110.9	103.1	118.3	Engrais simples
Mehrnährstoffdünger	0.6323	116.5	109.2	103.4	106.2	Engrais composés
Sonstige Dünge- und Boden- verbesserungsmittel	0.2710	91.0	101.9	101.5	100.6	Autres engrais et amendements
Pflanzenschutz- und Schädlings- bekämpfungsmittel	1.8450	117.0	100.7	100.0	99.1	Produits phytosanitaires et antiparasitaires
Tierarzt und Medikamente	3.0050	106.0	100.3	100.0	100.3	Vétérinaire et médicaments
Futtermittel	23.0202	102.1	101.6	100.2	102.4	Aliments pour animaux
Einzelfuttermittel	4.5822	102.5	102.0	99.9	101.5	Aliments simples
Mischfuttermittel	18.4380	102.0	101.5	100.3	102.6	Aliments composés
Mischfuttermittel für Kälber	1.2701	102.5	99.8	100.0	101.2	Aliments composés pour veaux
Mischfuttermittel für Rinder ohne Kälber	5.0476	101.0	101.0	100.4	103.1	Aliments composés pour bovins autres que veaux
Mischfuttermittel für Schweine	7.2551	104.1	102.7	100.4	102.5	Alim. composés pour porcins
Mischfuttermittel für Geflügel	4.5470	100.0	100.9	100.0	102.8	Alim. composés pour volailles
Sonstige Mischfuttermittel	0.3183	99.2	100.5	100.0	102.1	Autres aliments composés
Instandhaltung von Maschinen und Geräten	7.6212	103.7	100.2	100.1	100.6	Entretien des machines et de l'équipement
Instandhaltung von Bauten	3.1255	101.3	101.0	99.4	105.4	Entretien des bâtiments
Sonstige Waren und Dienstleistungen	23.6405	103.5	100.2	100.0	99.4	Autres biens et services
Landwirtschaftliche Dienstleistungen	10.1022	105.5	100.0	100.0	97.7	Services agricoles
Sonstige Waren und Dienstl. a.n.g.	13.5383	101.9	100.4	100.0	100.6	Autres biens et services n.d.a.
Wasserkosten	0.9445	95.3	98.0	100.0	100.6	Frais de l'eau
Kleinwerkzeuge	2.9214	129.0	100.5	100.3	100.4	Petit outillage
Allg. Kosten Pflanzenbau	2.1406	97.4	99.2	99.5	101.3	Frais gén. en culture végétale
Allg. Kosten Tierhaltung	2.6020	117.8	104.3	100.1	101.6	Frais gén. en production animale
Kommunikation	2.0024	86.8	99.0	99.9	100.0	Communication
Administration, Beratungsdienstl., Finanzdienstleistungen	1.8536	90.0	100.0	100.0	100.0	Administration, services de consultation, serv. financiers
Berufsverbände	1.0738	89.8	100.0	100.0	100.0	Organisations profession.
Landwirtschaftliche Investitionsgüter	22.9321	100.8	99.6	100.0	101.9	Investissements agricoles
Ausrüstungsgüter	14.2866	104.1	99.6	100.0	101.8	Biens d'équipements
Einrichtungen u. sonst. Maschinen	9.3227	103.0	99.8	100.3	102.2	Équipements et autres machines
Einachsige Motorgeräte	0.4861	100.4	96.8	99.2	101.0	Monoaxes et autres machines à un essieu
Maschinen und Geräte für die Bodenbearbeitung	2.6976	105.4	99.9	100.2	102.3	Machines et équipements pour la culture du sol
Maschinen und Geräte für die Ernte	3.3914	102.4	100.6	100.5	102.3	Machines et équip. pour la récolte
Maschinen und Einrichtungen der Innenwirtschaft	2.7476	101.4	99.1	100.2	102.2	Machines et équipements utilisés à l'intérieur de la ferme
Fahrzeuge	4.9639	106.6	99.2	99.4	101.0	Véhicules
Zugmaschinen	3.3036	110.1	98.9	99.2	100.9	Tracteurs
Sonstige Fahrzeuge	1.6603	103.3	99.7	99.8	101.2	Autres véhicules
Bauten	7.6423	96.8	99.5	100.0	102.3	Constructions
Sonstige Investitionen	1.0032	93.5	99.7	99.9	100.8	Autres investissements
Produktionsmittel landwirtschaftlicher Herkunft <sup>1</sup>	27.3544 72.6456	102.1 105.2	101.4 102.4	100.2 100.2	102.1 102.9	Agents de production d'origine agricole <sup>1</sup>
Restliche Produktionsmittel						Autres agents de production

<sup>1</sup> Saat- und Pflanzgut, Futtermittel

<sup>1</sup> Semences et plants, aliments pour animaux

## 8. Preise, Löhne, Zinsen ~ Prix, salaires, intérêts

### 8.15 Index der Preise landwirtschaftlicher Produktionsfaktoren Indice des prix des facteurs de production agricoles

Dezember 2020 = 100 ~ Décembre 2020 = 100

Produktgruppen	Gewichtung 2019 Pondération 2019	2010	2019	2020	2021	Groupes de produits
Kapitalkosten	100.0000	105.0	100.2	100.1	101.0	Coûts financiers
Löhne und Lohnnebenkosten	100.0000	93.9	99.1	100.3	100.1	Salaires et charges salariales annexes
Löhne	79.0869	94.1	99.5	100.3	100.1	Salaires
Lohnnebenkosten	20.9131	94.1	97.4	100.0	100.0	Charges salariales annexes

Agristat

Agristat

### 8.16 Landesindex der Konsumentenpreise Indice des prix à la consommation

Dezember 2020 = 100 ~ Décembre 2020 = 100

Produktgruppen	Gewichtung 2021 <sup>1</sup> Pondération 2021 <sup>1</sup>	2010	2019	2020	2021	Groupes de produits
Gesamtindex	100.000	101.6	101.2	100.4	101.0	Indice général
Nahrungsmittel und alkoholfreie Getränke	11.930	102.3	101.5	101.6	100.0	Alimentation et boissons non-alcoolisées
Nahrungsmittel	10.918	102.1	101.6	101.6	100.0	Alimentation
Brot, Mehl, Getreideprodukte	1.736	105.0	101.5	100.7	99.8	Pain, farine, produits céréaliers
Fleisch, Fleischwaren	2.466	94.4	98.6	100.8	98.8	Viande, charcuterie et saucisses
Fisch, Meeresfrüchte	0.457	100.0	99.2	100.0	98.6	Poissons, fruits de mer
Milch, Käse, Eier	1.838	102.4	99.8	100.2	99.9	Lait, fromage, œufs
Speisefette und -öle	0.302	95.0	96.9	98.6	99.2	Graisses et huiles comestibles
Früchte, Gemüse, Kartoffeln, Pilze	2.524	108.0	107.2	105.6	101.5	Fruits, légumes, pommes de terre, champignons
Zucker, Süßwaren	0.712	101.8	100.9	100.5	99.9	Sucre, aliments sucrés
Sonstige Nahrungsmittel	0.883	108.6	102.0	100.9	100.3	Autres produits d'alimentation
Alkoholfreie Getränke	1.012	105.2	101.1	101.4	100.3	Boissons non-alcoolisées
Kaffee, Tee, Kakao, Nährgetränke	0.449	102.3	104.5	104.1	103.0	Café, thé, cacao, boissons nutritives
Mineralwasser, Süssgetränke und Säfte	0.563	107.0	98.5	99.3	98.2	Eaux minérales, boissons sucrées et jus
Alkoholische Getränke und Tabak	3.013	93.1	99.3	100.2	100.6	Boissons alcoolisées et tabac
Alkoholische Getränke	1.226	100.9	100.8	101.4	100.3	Boissons alcoolisées
Tabakwaren	1.787	82.2	98.3	99.5	100.7	Tabacs
Bekleidung und Schuhe	2.762	100.4	98.6	98.9	98.4	Habillemeent et chaussures
Wohnen und Energie	27.165	93.8	100.2	100.0	101.4	Logement et énergie
Hausrat und laufende Haushaltsführung	3.810	111.4	99.9	99.5	100.9	Équipement ménager et entretien courant
Gesundheitspflege	17.580	106.0	101.0	100.2	99.8	Santé
Verkehr	10.019	110.1	104.0	100.5	104.5	Transport
Nachrichtenübermittlung	3.114	109.2	100.7	100.5	99.7	Communications
Freizeit und Kultur	7.480	110.0	104.7	101.8	101.0	Loisirs et culture
Unterricht	0.559	88.4	98.7	99.6	100.3	Enseignement
Restaurants und Hotels	6.859	95.5	100.2	100.7	101.6	Restaurants et hôtels
Sonstige Waren und Dienstleistungen	5.709	102.4	100.5	100.2	100.4	Autres bien et services

<sup>1</sup> Der Warenkorb wird jährlich neu gewichtet.

<sup>1</sup> La pondération du panier-type est renouvelée chaque année.

Bundesamt für Statistik (BFS), Sektion Preise

Office fédéral de la statistique (OFS), section des prix



## 8. Preise, Löhne, Zinsen ~ Prix, salaires, intérêts

### 8.17 Kaufkraft landwirtschaftlicher Produkte im Verhältnis zu landwirtschaftlichen Produktionsmitteln Pouvoir d'achat des produits agricoles par rapport aux agents de production agricoles

Verhältnis zwischen dem Produzentepreisindex Landwirtschaft und dem Einkaufspreisindex landw. Produktionsmittel, Dezember 2020 = 100

Relation entre l'indice des prix à la production dans l'agriculture et l'indice des prix des agents de production agricoles, décembre 2020 = 100

Jahre Années	Januar Janvier	Februar Février	März Mars	April Avril	Mai Mai	Juni Juin	Juli Juillet	August Août	September Septembre	Oktober Octobre	November Novembre	Dezember Décembre	Mittel <sup>1</sup> Moyenne <sup>1</sup>
2000	114.4	113.6	113.6	116.5	112.1	112.7	112.2	109.9	108.6	108.4	105.9	104.9	111.1
2010	91.7	90.1	90.1	89.4	89.0	90.1	91.6	90.8	93.1	90.7	89.7	89.9	90.5
2015	91.2	90.0	89.8	90.8	90.6	92.1	94.0	94.3	93.8	93.7	92.4	92.8	92.1
2016	93.7	93.2	92.4	93.1	93.6	95.4	97.9	97.4	95.9	96.5	95.9	95.8	95.1
2017	95.8	95.1	93.4	93.9	94.7	97.1	99.1	97.5	97.5	98.2	96.9	97.1	96.3
2018	95.5	93.7	93.0	92.7	92.6	94.7	96.1	94.0	94.8	94.4	93.4	94.4	94.1
2019	94.5	93.9	93.4	94.0	94.4	95.9	96.7	97.8	99.3	98.7	98.3	98.7	96.3
2020	98.3	97.7	97.5	98.3	98.0	100.3	101.1	101.9	103.3	103.4	102.5	100.0	100.2
<b>2021</b>	<b>99.9</b>	<b>97.3</b>	<b>98.1</b>	<b>98.7</b>	<b>98.2</b>	<b>100.6</b>	<b>100.7</b>	<b>100.9</b>	<b>102.0</b>	<b>100.0</b>	<b>98.0</b>	<b>97.1</b>	<b>99.3</b>

1 Jahresmittel

1 Moyenne annuelle

Agristat

Agristat

### 8.18 Kaufkraft landwirtschaftlicher Produkte im Verhältnis zu den Konsumentenpreisen Pouvoir d'achat des produits agricoles par rapport aux prix à la consommation

Verhältnis zwischen dem Produzentepreisindex Landwirtschaft und dem Landesindex der Konsumentenpreise, Dezember 2020 = 100

Relation entre l'indice des prix à la production dans l'agriculture et l'indice des prix à la consommation, décembre 2020 = 100

Jahre Années	Januar Janvier	Februar Février	März Mars	April Avril	Mai Mai	Juni Juin	Juli Juillet	August Août	September Septembre	Oktober Octobre	November Novembre	Dezember Décembre	Mittel <sup>1</sup> Moyenne <sup>1</sup>
2000	118.5	117.2	117.4	120.0	115.7	116.1	116.0	113.6	112.4	111.9	108.8	108.0	114.6
2010	94.7	92.8	92.7	91.2	91.0	92.3	94.4	93.5	95.7	92.9	91.9	92.0	92.9
2015	94.2	92.6	92.3	93.0	92.2	93.7	96.0	96.2	95.3	95.0	94.1	94.3	94.1
2016	94.6	93.6	92.6	93.1	93.2	95.0	97.8	96.8	95.3	95.9	95.6	95.7	94.9
2017	95.7	94.7	92.7	93.0	93.5	96.0	98.2	96.6	96.6	97.5	96.6	96.8	95.7
2018	96.3	94.3	93.3	93.2	93.1	95.4	96.9	94.9	95.9	95.8	95.5	96.1	95.0
2019	95.9	95.3	94.6	94.9	95.1	96.2	97.5	98.4	99.9	99.7	99.3	99.7	97.2
2020	99.4	98.1	97.5	97.9	97.3	99.8	100.9	101.4	102.7	102.6	102.0	100.0	100.0
<b>2021</b>	<b>99.8</b>	<b>97.4</b>	<b>98.4</b>	<b>99.5</b>	<b>99.2</b>	<b>101.7</b>	<b>102.4</b>	<b>102.7</b>	<b>104.0</b>	<b>102.6</b>	<b>101.3</b>	<b>101.6</b>	<b>100.9</b>

1 Jahresmittel

1 Moyenne annuelle

Agristat

Agristat

## 8. Preise, Löhne, Zinsen ~ Prix, salaires, intérêts

### 8.19 Importpreisindex Indice des prix à l'importation

Dezember 2020 = 100 ~ Décembre 2020 = 100

Produktgruppen	Gewichtung 2020 Pondération 2020	2010	2015	2019	2020	2021	Groupes de produits
Importpreisindex	100.0000	120.8	104.5	106.3	100.3	105.4	Indice des prix à l'importation
Landwirtschaftliche Produkte	1.8769	109.9	106.1	100.9	101.4	108.4	Produits agricoles
Bergbauprodukte	1.5903	200.4	141.5	143.7	101.1	158.6	Industries extractives
Verarbeitete Produkte	96.5328	119.3	103.6	105.7	100.3	104.5	Arts et métiers, industrie
Nahrungs- und Futtermittel	3.8578	104.6	99.9	101.2	99.2	102.5	Produits alimentaires et fourragers
Fleisch und Fleischprodukte	0.5286	95.0	94.9	102.2	101.1	104.9	Viande et produits carnés
Fisch und Fischprodukte	0.4069	105.9	98.4	107.5	100.5	100.6	Poissons et produits à base de poisson
Verarbeitetes Obst und Gemüse	0.5328	91.5	102.5	99.5	98.6	100.0	Fruits et légumes transformés
Pflanzliche und tierische Öle und Fette	0.3015	103.1	98.4	88.1	91.1	112.2	Huiles et graisses végétales et animales
Milchprodukte	0.3366	115.7	104.1	104.9	100.2	100.6	Produits laitiers
Müllereiprodukte und Stärke- erzeugnisse	0.2286	99.8	101.6	101.6	99.1	104.7	Produits de meunerie et produits amylicés
Back- und Teigwaren	0.3119	...	100.3	104.0	100.0	101.3	Produits de boulangerie et pâtes alimentaires
Sonstige Nahrungsmittel	1.0565	113.2	100.9	101.8	100.5	100.6	Autres produits alimentaires
Futtermittel für Heimtiere	0.1093	119.7	104.6	101.4	98.8	100.4	Aliments pour animaux de compagnie
Getränke	1.0973	102.7	98.0	102.1	100.9	100.6	Boissons
Holzprodukte	1.1761	116.6	98.8	104.1	99.3	109.0	Produits en bois
Mineralölprodukte	2.6323	180.1	137.6	158.4	101.8	147.0	Produits pétroliers
Benzin	0.5614	199.9	150.4	159.2	100.6	159.1	Essence
Diesel	0.6445	200.6	142.7	163.8	101.9	144.8	Diesel
Heizöl extraleicht	0.6315	189.2	144.8	164.3	101.4	145.6	Mazout extra-léger
Metallprodukte	3.7326	108.3	97.5	103.4	100.3	105.1	Produits métalliques
Maschinen	8.1482	108.3	95.9	101.3	99.5	102.0	Machines
Land- und forstwirtschaftliche Maschinen	0.3618	104.4	95.5	98.5	98.7	102.7	Machines agricoles et forestières
EDV-Geräte usw.	9.1448	137.9	111.6	103.2	100.3	100.1	Produits informatiques etc.
Desktops	0.3337	190.1	166.4	125.0	108.8	103.5	Desktops
Nutzfahrzeuge	0.9693	114.6	97.4	99.9	100.3	100.9	Véhicules utilitaires

Bundesamt für Statistik (BFS), Sektion Preise

Office fédéral de la statistique (OFS), section des prix

Tabelle ~ Tableau

Seite ~ Page

9.1	Ausgaben des Bundes nach Aufgabengebieten Dépenses de la Confédération par groupe de tâches .....	174
9.2	Bundessubventionen Subventions fédérales .....	175
9.3	Bundessubventionen an Landwirtschaft und Ernährung Subventions fédérales affectées à l'agriculture et à l'alimentation.....	176
9.4	Zweckgebundene Einnahmen des Bundes aus Landwirtschaft und Ernährung Recettes affectées de l'État de l'agriculture et de l'alimentation.....	177
9.5	Ausgaben der Kantone zugunsten der Landwirtschaft Dépenses cantonales en faveur de l'agriculture.....	177
9.6	Übersicht Direktzahlungen Aperçu des paiements directs .....	178
9.7	Übersicht Kulturlandschaftsbeiträge Aperçu des contributions au paysage cultivé .....	179
9.8	Kulturlandschaftsbeiträge Contributions au paysage cultivé.....	180
9.9	Kulturlandschaftsbeiträge: Fortsetzung Sömmerungsbeiträge Contributions au paysage cultivé: Suite contributions à l'estivage.....	182
9.10	Versorgungssicherheitsbeiträge Contributions à la sécurité de l'approvisionnement.....	183
9.11	Biodiversitätsbeiträge Contributions à la biodiversité.....	184
9.12	Landschaftsqualitätsbeiträge Contributions à la qualité du paysage .....	185
9.13	Übersicht Produktionssystembeiträge Aperçu des contributions au système de production.....	186
9.14	Biologischer Landbau Agriculture biologique.....	187
9.15	Extensive Produktion von Ackerkulturen Production extensive de grandes cultures .....	188
9.16	Besonders tierfreundliche Stallhaltungssysteme (BTS) Systèmes de stabulation particulièrement respectueux des animaux (SST) .....	189
9.17	Regelmässiger Auslauf im Freien (RAUS) Sorties régulières en plein air (SRPA) .....	190
9.18	Graslandbasierte Milch- und Fleischproduktion Production de lait et de viande basée sur les herbages .....	191
9.19	Ressourceneffizienzbeiträge Contributions à l'utilisation efficiente des ressources .....	192
9.20	Übergangsbeiträge Contributions de transition.....	194
9.21	Einzelkulturbeiträge Contributions pour cultures particulières.....	195
9.22	Bewilligte Investitionskredite an die Landwirtschaft Crédits d'investissements accordés à l'agriculture.....	196
9.23	Investitionskredite an die Landwirtschaft und Tilgung der Darlehen Crédits d'investissements accordés à l'agriculture et remboursements des prêts.....	196
9.24	Bewilligte Investitionskredite an die Landwirtschaft nach Verwendungszweck Crédits d'investissements accordés à l'agriculture selon l'emploi .....	197
9.25	Gesamtkosten der vom Bund genehmigten Strukturverbesserungsprojekte Coûts totaux des projets d'améliorations des structures approuvés par la Confédération.....	197
9.26	Ausbezahlte Bundesbeiträge an Strukturverbesserungen, nach Kantonen Subsides fédéraux versés pour l'amélioration des structures, selon les cantons .....	198
9.27	Verpflichtete Strukturverbesserungsbeiträge 2020 Contributions engagées à l'amélioration structurelle 2020 .....	199
9.28	Familienzulagen an landwirtschaftliche Arbeitnehmer und selbständige Landwirte Allocations familiales aux travailleurs agricoles et aux agriculteurs indépendants.....	200

## 9. Massnahmen von Bund und Kantonen ~ Mesures de la Confédération et des cantons

Die ordentlichen Ausgaben des Bundes beliefen sich 2021 auf 88,3 Milliarden Franken, 0,5% mehr als im Vorjahr. Mehr als ein Drittel der Ausgaben (34,2%) beanspruchte die soziale Wohlfahrt, gefolgt vom Bereich Finanzen und Steuern, welcher die Zinsausgaben sowie die Kantonsanteile an Steuereinnahmen des Bundes umfasst (13,2%), vom Verkehr (12,2%), der Bildung und Forschung (8,5%) sowie den Ausgaben für die Sicherheit (6,7%). Die Ausgaben für den Bereich Landwirtschaft und Ernährung (4,1%) folgten an sechster Stelle (Tabelle 9.1).

64% der Bundesausgaben flossen in Form von Subventionen zu den verschiedenen Empfängergruppen. Jene mit den grössten Anteilen waren die Alters-, die Invaliden-, die Kranken- und die sonstigen Sozialversicherungen mit insgesamt 29,5%, der Bereich Bildung und Forschung (7,7%), der Bereich Verkehr (8,3%) sowie der Bereich Landwirtschaft und Ernährung (4,0%) (Tabelle 9.2).

En 2021, les dépenses ordinaires de la Confédération se sont élevées à 88,3 milliards de francs, soit 0,5% de plus que l'année précédente. Plus d'un tiers de ce montant (34,2%) a été affecté à la prévoyance sociale, suivie du secteur des finances et des contributions englobant les dépenses en intérêts ainsi que la part des cantons aux revenus fiscaux de la Confédération (13,2%), des transports (12,2%), de la formation et recherche (8,5%) et de la sécurité (6,7%). Les dépenses relatives aux domaines de l'agriculture et de l'alimentation (4,1%) viennent en sixième position (Tableau 9.1).

Des dépenses totales de la Confédération, 64% ont été versés sous forme de subventions aux groupes de bénéficiaires les plus divers. Les assurances vieillesse, invalidité et maladie ainsi que les autres assurances sociales en perçoivent ensemble la part la plus importante (29,5%). Suivent les domaines de la formation et de la recherche (7,7%), les transports (8,3%) ainsi que les dépenses relatives aux domaines de l'agriculture et de l'alimentation (4,0%) (Tableau 9.2).

### Bundessubventionen nach Verwendungszweck, 2021 Subventions fédérale d'après leur destination, 2021

Siehe Tabelle 9.2 ~ Voir tableau 9.2

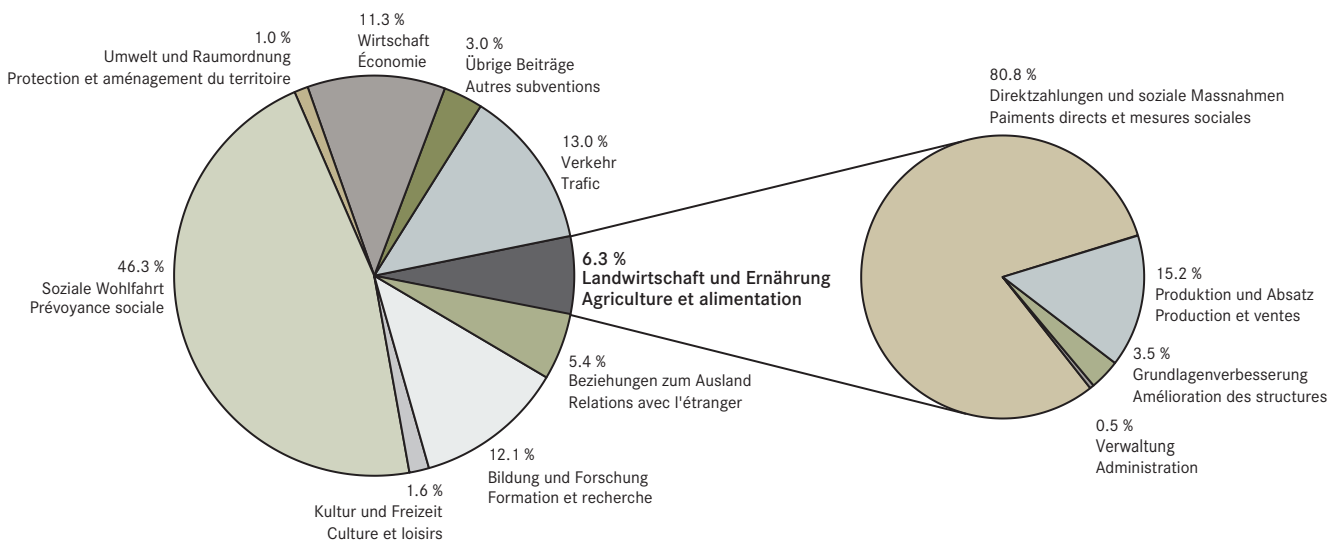

Im Berichtsjahr 2021 wurden Direktzahlungen und soziale Massnahmen in der Landwirtschaft im Umfang von 2,81 Milliarden Franken ausgerichtet. Im Vergleich dazu fielen die dem Bereich Landwirtschaft und Ernährung zugerechneten Aufwendungen für Verwaltung (21 Mio. CHF), zur Grundlagenverbesserung (124 Mio. CHF) sowie die Ausgaben für Produktion und Absatzförderung (519 Mio. CHF) deutlich kleiner aus (Tabelle 9.3). Den Bundesausgaben für Ernährung und Landwirtschaft standen im Jahr 2021 zweckgebundene und sonstige Einnahmen in Höhe von 263 Millionen Franken gegenüber. Diese setzen sich in erster Linie aus Erlösen aus Kontingentsversteigerungen und den Einnahmen aus der Tierverkehrskontrolle zusammen (Tabelle 9.4). Die Nettoausgaben der Kantone für die Landwirtschaft beliefen sich 2020 auf 336 Millionen Franken (Tabelle 9.5). Gemessen an den Ausgaben des Bundes ist dieser Betrag gering.

Durant l'année 2021 sous revue, les paiements directs et les mesures sociales octroyés dans l'agriculture se sont élevés à 2,81 milliards de francs. Les autres dépenses imputées aux domaines de l'agriculture et de l'alimentation se sont avérées nettement plus modestes avec 21 millions de francs pour l'administration, 124 millions de francs pour l'amélioration des structures ainsi que 519 millions de francs en faveur de la production et des ventes (Tableau 9.3). En contrepartie des dépenses liées au secteur agroalimentaire, la Confédération a perçu en 2021 des recettes à affectation obligatoire et d'autres recettes à hauteur de 263 millions de francs. Ces recettes se composent principalement des produits des mises en adjudication de contingents et du contrôle du trafic des animaux (Tableau 9.4). Les dépenses nettes des cantons en faveur de l'agriculture se sont élevées à 336 millions de francs en 2020 (Tableau 9.5). Il s'agit d'un montant modeste par rapport aux dépenses de la Confédération. Les dépenses reculent plutôt au cours des années.

Die genauen Zahlen zur Verwendung der Direktzahlungen liegen erst für das Beitragsjahr 2020 vor. Demnach wurden insgesamt 2,783 Milliarden Franken für Direktzahlungen ausgegeben. Der grösste Anteil entfiel auf die Versorgungssicherheitsbeiträge (38,8%), gefolgt von den Kulturlandschaftsbeiträgen (18,9%), den Produktionssystembeiträgen (17,7%), den Biodiversitätsbeiträgen (15,3%) und den Landschaftsqualitätsbeiträgen (5,3%). Die Übergangsbeiträge machten nur noch 2,9% des gesamten Beitragsvolumens aus (Tabelle 9.6).

Mittels zinsgünstiger Investitionskredite unterstützt der Bund die Verbesserung der landwirtschaftlichen Produktionsgrundlagen. Im Jahre 2021 bewilligten die zuständigen kantonalen Stellen Beiträge in der Höhe von 337 Millionen Franken. 88% dieser Mittel wurden für einzelbetriebliche Massnahmen eingesetzt, der Rest unterstützte betriebsübergreifende Massnahmen (Tabelle 9.22).

Für die Bauernfamilien nach wie vor bedeutungsvoll sind die Familienzulagen des Bundes. Im Jahre 2020 kamen 20 061 Landwirte und ihre Angestellten in den Genuss von Zahlungen in Form von Kinder- bzw. Haushaltzuschlägen im Gesamtbetrag von 92 Millionen Franken (Tabelle 9.28).

Les chiffres exacts de l'utilisation des paiements directs sont seulement disponibles pour l'année de contributions 2020 à l'heure actuelle. 2,783 milliards de francs ont été dépensés au total pour les paiements directs. Les contributions à la sécurité de l'approvisionnement (38,8%), les contributions au paysage cultivé (18,9%), les contributions au système de production (17,7%), les contributions à la biodiversité (15,3%) et les contributions à la qualité du paysage (5,3%) en représentaient la plus grande partie. Les contributions de transition ont diminué et ne représentaient plus que 2,9% du volume total des contributions (Tableau 9.6).

En accordant des crédits d'investissement à taux préférentiels, la Confédération soutient l'amélioration des bases de production agricole. En 2021, les autorités cantonales compétentes ont approuvé des crédits à hauteur de 337 millions de francs. 88% de ces fonds ont été utilisés pour financer des individuelles, le reste a été versé pour des mesures concernant plusieurs exploitations (Tableau 9.22).

Comme par le passé, les allocations familiales de la Confédération revêtent une grande importance pour les familles paysannes. En 2020, 20 061 agriculteurs et employés ont bénéficié d'un montant total de 92 millions de francs sous forme d'allocations pour enfants ou d'allocations de ménage (Tableau 9.28).

**9.1 Ausgaben des Bundes nach Aufgabengebieten**  
**Dépenses de la Confédération par groupe de tâches**

Bei diesen Angaben handelt es sich um die Bruttoaufwendungen, analog der Darstellung in der Staatsrechnung nach Neuem Rechnungsmodell des Bundes (NRM). Das heisst, dass die Rückerstattungen nicht von den Ausgaben abgezogen sind. Aufgrund der Umstellung auf das neue harmonisierte Rechnungslegungsmodell der Kantone und Gemeinde (HRM2) sind die Zahlen ab 2008 nur beschränkt mit den Vorjahren vergleichbar. In tausend CHF

Dépenses brutes, remboursements non déduits, présentation analogue à celle des comptes des pouvoirs publics selon le nouveau modèle comptable de la Confédération (NMC), ce qui veut dire que les remboursements ne sont pas retirés des dépenses. Le passage au modèle comptable harmonisé des cantons et des communes (MCH2) implique une comparaison restreinte des chiffres dès 2008 avec ceux des années précédentes. En milliers de CHF

Verwendungszwecke	2000	2010	2020	2021*	Affectation
Institutionelle und finanzielle Voraussetzungen	1 747 056	2 459 611	3 108 742	3 179 927	Conditions institutionnelles et financières
Beziehungen zum Ausland / Internationale Zusammenarbeit	2 177 756	2 606 850	3 836 130	3 816 054	Relations avec l'étranger / coopération internationale
Sicherheit	4 815 158	4 394 653	6 421 628	5 927 497	Défense nationale
Bildung und Forschung	3 959 681	6 066 593	8 137 196	7 528 035	Formation et recherche
Kultur und Freizeit	573 125	413 278	870 749	1 034 152	Culture et loisirs
Gesundheit	157 324	228 232	1 131 579	2 253 631	Santé
Soziale Wohlfahrt	14 171 408	18 453 897	36 301 980	30 222 167	Prévoyance sociale
Altersversicherung	6 428 676	9 934 967	12 528 213	12 952 103	Assurance-vieillesse
Invalidenversicherung	3 330 049	3 522 889	3 639 442	3 867 081	Assurance-invalidité
Krankenversicherung	1 736 695	2 007 972	2 888 187	2 921 995	Assurance-maladie
Ergänzungsleistungen	501 651	1 270 926	1 707 509	1 816 269	Prestations complémentaires
Militärversicherung	260 783	216 472	153 322	192 592	Assurance militaire
Arbeitslosenversicherung / Arbeitsvermittlung	202 455	438 735	11 392 542	4 970 848	Assurance chômage / service de l'emploi
Sozialer Wohnungsbau / Wohnbauförderung	367 197	125 653	44 335	38 395	Constr. de logements à caract. social / encour. à la constr. de log.
Migration	1 331 414	885 362	1 683 290	1 561 748	Migrations
Familienpolitik, Gleichstellung	12 488	50 921	2 265 141	1 901 137	Politique familiale, égalité
Verkehr	6 423 641	8 224 955	10 112 336	10 801 424	Trafic
Strassenverkehr	2 857 866	2 914 441	3 282 204	3 427 343	Circulation routière
Öffentlicher Verkehr	3 496 079	5 214 941	6 532 113	6 938 108	Transports publics
Luftfahrt	69 696	95 573	298 020	435 974	Aviation
Umwelt und Raumordnung	800 041	1 163 848	1 543 028	1 658 987	Environnement et aménagement du territoire
Landwirtschaft und Ernährung	3 572 942	3 665 703	3 661 531	3 659 871	Agriculture et alimentation
Wirtschaft	426 144	567 659	2 217 376	6 579 748	Économie
Finanzen und Steuern	7 577 731	10 110 718	10 474 584	11 619 843	Finances et impôts
Ordentliche Ausgaben	47 129 891	59 265 621	87 816 861	88 281 336	Dépenses ordinaires

Eidgenössische Finanzverwaltung (EFV)

Administration fédérale des finances (AFF)

9.2 Bundessubventionen  
 Subventions fédérales

Bei diesen Angaben handelt es sich um die Bruttoaufwendungen, analog der Darstellung in der Staatsrechnung nach Neuem Rechnungsmodell des Bundes (NRM). Das heisst, dass die Rückerstattungen nicht von den Ausgaben abgezogen sind. Aufgrund der Umstellung auf das neue harmonisierte Rechnungslegungsmodell der Kantone und Gemeinde (HRM2) sind die Zahlen ab 2008 nur beschränkt mit den Vorjahren vergleichbar. In tausend CHF

Dépenses brutes, remboursements non déduits, présentation analogue à celle des comptes des pouvoirs publics selon le nouveau modèle comptable de la Confédération (NMC), ce qui veut dire que les remboursements ne sont pas retirés des dépenses. Le passage au modèle comptable harmonisé des cantons et des communes (MCH2) implique une comparaison restreinte des chiffres dès 2008 avec ceux des années précédentes. En milliers de CHF

Verwendungszwecke	2010	2015	2020	2021	Affectation
Institutionelle und finanzielle Voraussetzungen	31 604	36 226	62 486	68 354	Conditions institutionnelles et financières
Beziehungen zum Ausland / Internationale Zusammenarbeit	2 058 951	3 067 856	3 057 264	3 037 912	Relations avec l'étranger / coopération internationale
Sicherheit	-	-	355 642	295 536	Sécurité
Bildung und Forschung	5 386 472	6 335 684	7 359 670	6 809 478	Formation et recherche
Kultur und Freizeit	276 731	356 365	723 912	887 778	Culture et loisirs
Gesundheit	87 922	82 866	317 827	1 342 837	Santé
Soziale Wohlfahrt	15 175 571	17 515 642	32 415 650	26 053 115	Prévoyance sociale
Altersversicherung	7 162 114	8 172 068	9 294 592	9 508 118	Assurance-vieillesse
Invalidenversicherung	3 480 176	3 693 132	3 570 000	3 796 137	Assurance-invalidité
Krankenversicherung	1 976 797	2 444 717	2 852 450	2 876 384	Assurance-maladie
Ergänzungsleistungen	1 269 118	1 458 554	1 701 987	1 810 514	Prestations complémentaires
Militärversicherung	...	...	15 837	19 387	Assurance militaire
Arbeitslosenversicherung / Arbeitsvermittlung	419 315	464 712	11 358 500	4 936 064	Assurance chômage / service de l'emploi
Migration	705 959	1 163 780	1 336 271	1 191 578	Migrations
Sozialer Wohnungsbau / Wohnbauförderung	118 917	73 355	16 307	9 957	Constr. de logements à caract. social / encour. à la constr. de log.
Familienpolitik, Gleichstellung	43 176	45 325	2 248 705	1 883 975	Politique familiale, égalité
Verkehr	5 426 606	5 129 701	6 729 815	7 319 942	Trafic
Strassenverkehr	561 543	180 178	185 047	184 974	Circulation routière
Öffentlicher Verkehr	4 840 418	4 852 433	6 317 780	6 778 583	Transports publics
Luftfahrt	24 645	96 106	226 989	356 386	Aviation
Umwelt und Raumordnung	263 835	410 379	465 655	565 122	Environnement et aménagement du territoire
Umweltschutz	84 438	84 350	47 460	111 366	Protection de l'environnement
Schutz vor Naturgefahren	97 406	100 705	265 952	277 464	Protection contre les dangers naturels
Naturschutz	81 702	120 381	152 097	176 158	Protection de la nature
Raumordnung	290	152	146	133	Aménagement du territoire
Landwirtschaft und Ernährung	3 549 288	3 543 557	3 539 356	3 536 731	Agriculture et alimentation
Verwaltung, Vollzug, Kontrolle	15 306	15 908	17 376	18 940	Administration, mise en oeuvre et contrôle
Grundlagenverbesserung	171 260	148 802	121 593	123 676	Amélioration des structures
Produktion und Absatz	495 636	517 159	541 037	536 627	Production et ventes
Direktzahlungen und soziale Massnahmen	2 867 086	2 861 687	2 859 351	2 857 489	Paiements directs et mesures sociales
Wirtschaft	404 341	535 569	2 051 440	6 355 422	Économie
Wirtschaftsordnung	22 156	29 823	25 992	24 852	Ordre économique
Standortförderung und Regionalpolitik	141 136	109 519	236 871	4 602 102	Promotion place économique et politique régional
Energie	241 049	372 713	1 788 576	1 728 467	Énergie
<b>Total</b>	<b>33 179 118</b>	<b>37 325 697</b>	<b>57 078 716</b>	<b>56 272 226</b>	<b>Total</b>

Eidgenössische Finanzverwaltung (EFV)

Administration fédérale des finances (AFF)

9.3 Bundessubventionen an Landwirtschaft und Ernährung  
 Subventions fédérales affectées à l'agriculture et à l'alimentation

Aufgrund der Umstellung auf das Neue Rechnungsmodell des Bundes (NRM) sind die Zahlen ab 2008 nur beschränkt mit den Vorjahren vergleichbar; in tausend CHF

Le passage au modèle comptable harmonisé des cantons et des communes (MCH2) implique une comparaison restreinte des chiffres dès 2008 avec ceux des années précédentes; en milliers de CHF

Verwendungszwecke	2000	2010	2020	2021	Affectation
Verwaltung	26 089	16 937	18 463	21 248	Administration
Forschungsbeiträge	1 593	3 129	6 704	7 933	Subsides pour la recherche
Landw. Beratungswesen	18 830	12 177	10 672	11 007	Vulgarisation agricole
Bekämpfungsmassnahmen	5 666	1 631	1 087	2 308	Mesures de lutte
Grundlagenverbesserung	215 753	171 841	120 864	123 676	Amélioration des structures agricoles
Pflanzen- und Tierzucht	21 000	37 629	39 466	39 378	Sélection végétale et élevage du bétail
Beihilfen Pflanzenbau, Teilkredit	-	-	-	-	Aides pour la prod. végétale, crédit partie
Umschulungsbeihilfen	-	49	-	-	Aides à la reconversion professionnelle
Investitionskredite	100 000	47 000	440	-	Crédits d'investissement
Landw. Strukturverbesserungen	87 000	85 000	80 600	84 298	Améliorations struct. dans l'agriculture
Betriebshilfe	7 753	2 164	358	-	Aide aux exploitations
Produktion und Absatz	1 046 012	512 917	525 216	518 701	Production et ventes
Absatzförderung	59 521	55 840	65 195	64 163	Promotion des ventes
Ausfuhrbeiträge für landw. Verarbeitungsprodukte	111 842	76 711	-	-	Contributions à l'exportation de produits agricoles transformés
Beihilfen und Zulagen Milchwirtschaft	708 700	289 000	371 774	381 774	Aides et supplément accordés à l'économie laitière
Zulage auf verkäster Milch	280 059	256 292	192 154	200 766	Supplément pour le lait transformé en fromage
Zulage für silofreie Verfütterung	50 693	32 708	30 345	31 911	Supplément de non-ensilage
Zulage für Verkehrsmilch	-	-	149 406	149 097	Supplément lait commercialisé
Inlandbeihilfen für Butter, Käse, Magermilch und Milchpulver	193 413	-	-	-	Aides pour le beurre, le lait écrémé et la poudre de lait et pour le fromage acc. dans le pays
Ausfuhrbeihilfen für Käse und andere Milchprodukte	184 535	-	-	-	Aides à l'exportation de fromages et d'autres produits laitiers
Beihilfen Viehwirtschaft	-	4 008	8 443	5 674	Aides en économie animales
Beihilfen Pflanzenbau	-	70 060	79 804	67 090	Aides pour la production végétale
Zuckerrübenverarbeitung	-	33 638	36 798	33 723	Transformation de betteraves à sucre
Ölsaaten und Körnerleguminosen	-	29 981	27 429	28 142	Oléagineux et légumineuses à graines
Kartoffelverarbeitung	-	-	-	-	Transformation de pommes de terre
Obstverwertung	-	2 894	3 199	2 753	Mise en valeur de fruits
Saatgut, nachwachsende Rohstoffe, Weinbau	-	3 546	2 536	2 471	Semences, matières premières renouvelables, viticulture
Diverses (einschliesslich EHEC-Entschädigungen, 2011)	165 949	17 298	-	-	Divers (incl. indemnités EHEC, 2011)
Direktzahlungen u. soziale Massnahmen <sup>1</sup>	2 205 700	2 864 873	2 811 292	2 811 289	Paiements directs et mesures sociales <sup>1</sup>
Versorgungssicherheitsbeiträge	-	-	1 076 838	1 074 713	Contributions à la sécurité de l'approvisionnement
Kulturlandschaftsbeiträge	-	-	523 990	526 006	Contributions au paysage cultivé
Biodiversitätsbeiträge	-	-	424 809	433 541	Contributions à la biodiversité
Landschaftsqualitätsbeiträge	-	-	146 271	146 415	Contributions à la qualité du paysage
Produktionssystembeiträge	-	-	492 176	499 664	Contributions au système de production
Ressourceneffizienzbeiträge, Ressourcenprogramme, Gewässerschutz	-	-	67 522	43 246	Contributions à l'utilisation efficiente des ressources, programmes d'utilisation durable des ressources, protection des eaux
Übergangsbeiträge	-	-	79 685	61 486	Contributions de transition
Allgemeine Direktzahlungen	1 758 985	2 181 967	-	-	Paiements directs généraux
Ökologische Direktzahlungen	355 485	587 306	-	-	Paiements directs écologiques
Familienzulagen in der Landwirtschaft	91 230	95 600	-	-	Allocations familiales dans l'agriculture
<b>Total</b>	<b>3 493 554</b>	<b>3 566 569</b>	<b>3 475 835</b>	<b>3 474 914</b>	<b>Total</b>

<sup>1</sup> In der Staatsrechnung erfasste Ausgaben. Diese können in einzelnen Jahren aus rechnungstechnischen Gründen von den tatsächlichen Auszahlungen in den folgenden Tabellen abweichen.

<sup>1</sup> Dépenses figurant au compte d'État. Dans les tableaux suivants, les dépenses peuvent varier d'une année à l'autre des paiements effectifs, pour des raisons techniques comptables.



## 9. Massnahmen von Bund und Kantonen ~ Mesures de la Confédération et des cantons

### 9.4 Zweckgebundene Einnahmen des Bundes aus Landwirtschaft und Ernährung Recettes affectées de l'État de l'agriculture et de l'alimentation

In tausend CHF ~ En milliers de CHF

Einnahmen	2000	2010	2020	2021	Recettes
Funktionsertrag	-	-	11 562	12 688	Revenus de fonctionnement
Tierverkehrskontrolle	-	-	7 400	7 100	Trafic des animaux
Schlachtabgabe	-	-	2 736	2 736	Taxe perçue à l'abattage
Erlöse aus Kontingentsversteigerung von					Produit de la vente aux enchères des contingents
Fleisch, Pferden und Zuchtrindern	12 018	206 469	192 888	216 285	de viande, de chevaux et de génisses d'élevage
Kartoffelprodukten und Kernobst	1 026	1 742	2 601	2 626	de produits à base de pommes de terre et de fruits à pépins
Milchpulver und Butter	-	191	24 878	13 350	de poudre de lait et de beurre
Passive Rechnungsabgrenzung	-	-	97	-1	comptes de régularisation de passifs
Rückerstattung von Subventionen	-	-	322	1 630	Remboursement de subventions
Finanzertrag	-	-	17 532	13 794	Revenus financiers
<b>Total</b>	<b>27 262</b>	<b>223 473</b>	<b>252 616</b>	<b>263 108</b>	<b>Total</b>

Eidgenössische Finanzverwaltung (EFV), Staatsrechnung

Administration fédérale des finances (AFF), Compte d'État

### 9.5 Ausgaben der Kantone zugunsten der Landwirtschaft Dépenses cantonales en faveur de l'agriculture

Ohne Beiträge für die landwirtschaftliche Berufsbildung; in tausend CHF  
Sans les subsides pour l'enseignement agricole; en milliers de CHF

	2000	2010	2019	2020	
Bruttoausgaben der Kantone für die Landwirtschaft	2 687 729	3 261 100	3 337 015	3 372 024	Dépenses brutes des cantons en faveur de l'agriculture
Verwaltung, Vollzug und Kontrolle	64 184	95 570	124 667	124 905	Administration, exécution et contrôle
Strukturverbesserungen	266 773	250 302	249 489	270 358	Amélioration des structures
Produktionsverbesserung Vieh	78 209	94 153	65 045	69 513	Amélioration de la production animale
Produktionsverbesserung Pflanzen	29 346	22 700	35 869	38 812	Amélioration de la production végétale
Wirtschaftliche Massnahmen	2 18 744	9 579	12 667	12 974	Mesures économiques
Direktzahlungen	2 012 201	2 781 734	2 847 693	2 851 426	Paiements directs
Soziale Massnahmen	18 273	6 861	959	938	Mesures sociales
Alpwirtschaft	...	200	626	3 098	Économie alpestre
Davon in laufender Rechnung gedeckt durch					Dont couvertes dans le compte de fonctionnement par
Direktzahlungen des Bundes	1 807 910	2 771 161	2 907 133	2 903 221	Paiement directs de la Confédération
Übrige Einnahmen	587 477	177 392	140 361	133 049	Recettes diverses
Nettoausgaben der Kantone für die Landwirtschaft	292 342	312 548	289 521	335 754	Dépenses nettes des cantons en faveur de l'agriculture

Eidgenössische Finanzverwaltung (EFV)

Administration fédérale des finances (AFF)

9.6 Übersicht Direktzahlungen  
Aperçu des paiements directs

In tausend CHF ~ En milliers de CHF

	Kulturlandschaft	Versorgungs- sicherheit	Biodiversität	Landschafts- qualität	Produktions- system	Ressourcen- effizienz	Übergangs- beiträge	Kürzungen, Nachzahlungen	Total Beiträge
	Paysage cultivé	Sécurité de l'approvi- sionnement	Biodiversité	Qualité du paysage	Système de production	Utilisation efficente des ressources	Contributions de transition	Réductions, paie- ments ultérieurs	Contributions, total
Beiträge nach Jahr ~ Contributions par année									
2014	495 727	1 096 114	364 108	70 153	439 465	6 335	307 830	...	2 779 732
2015	504 366	1 093 531	387 154	125 476	450 131	17 327	177 928	-2 393	2 753 520
2016	506 751	1 090 585	400 181	141 743	457 767	24 987	162 215	4 116	2 780 114
2017	522 977	1 086 255	413 877	145 059	466 750	28 279	128 643	4 483	2 787 357
2018	521 836	1 084 105	410 638	145 917	476 755	35 395	113 847	6 386	2 782 108
2019	527 702	1 080 638	417 550	146 053	488 936	36 980	104 409	-8 188	2 794 080
<b>2020</b>	<b>525 362</b>	<b>1 079 626</b>	<b>426 404</b>	<b>146 669</b>	<b>493 471</b>	<b>39 478</b>	<b>79 882</b>	<b>-8 315</b>	<b>2 782 576</b>

Beiträge 2020 nach Kanton ~ Contributions 2020 par canton

ZH	8 371	68 707	30 140	8 494	28 950	2 685	5 147	-821	151 673
BE	105 431	208 241	70 336	27 708	88 337	6 719	16 728	-1 568	521 932
LU	26 949	79 432	29 860	9 809	49 605	5 723	7 767	-591	208 555
UR	12 807	7 308	4 852	1 510	2 810	74	419	-28	29 753
SZ	21 693	23 747	14 597	3 985	11 049	581	2 120	-181	77 591
OW	12 049	8 475	3 825	1 692	5 019	190	677	-59	31 867
NW	7 326	6 234	3 020	1 083	3 202	158	556	50	21 630
GL	9 522	7 337	4 176	1 337	3 587	57	581	3	26 599
ZG	3 530	10 383	6 339	1 286	5 536	506	939	14	28 532
FR	29 691	79 829	18 520	11 033	38 822	3 117	5 855	-816	186 051
SO	7 025	31 625	13 916	4 079	13 599	1 462	2 408	-266	73 849
BL/BS	5 067	22 322	10 218	2 334	9 520	529	1 604	-61	51 533
SH	1 270	14 933	7 642	1 446	4 734	1 011	794	-400	31 430
AR	8 747	13 273	2 375	1 636	6 371	282	1 183	-56	33 811
AI	5 965	8 004	1 689	645	4 352	244	719	-26	21 593
SG	41 568	70 899	27 566	9 169	38 300	1 491	6 684	-434	195 243
GR	79 825	59 099	39 597	11 153	29 847	463	4 101	-236	223 848
AG	8 022	60 441	27 913	7 330	26 341	2 995	4 590	-626	137 007
TG	3 210	47 575	14 692	5 993	26 232	2 312	3 912	-525	103 402
TI	13 769	13 241	6 313	1 405	5 229	193	761	-142	40 769
VD	39 364	113 270	39 208	16 004	42 374	5 784	5 322	-599	260 727
VS	43 282	37 806	23 126	6 633	12 581	641	1 986	-347	125 707
NE	13 183	34 471	8 190	4 159	13 729	598	1 894	-3	76 220
GE	309	10 620	3 362	1 131	3 485	761	293	-325	19 636
JU	17 387	42 354	14 929	5 616	19 861	902	2 842	-272	103 619

Beiträge 2020 nach Zone ~ Contributions 2020 par zone

T/P	43 030	483 224	171 644	58 367	219 221	28 401	35 524	-4 609	1 034 802
H/C	41 859	153 276	55 503	17 680	75 299	5 551	11 729	-1 685	359 214
B/M 1	63 182	130 511	36 100	15 404	62 248	2 889	10 058	-867	319 524
B/M 2	109 003	169 698	55 238	21 043	74 010	2 098	12 428	-672	442 844
B/M 3	83 348	86 379	39 800	13 814	37 859	373	6 098	-447	267 225
B/M 4	57 145	56 537	36 528	9 917	24 834	167	4 045	-323	188 850
Sömmerung	127 795	-	31 590	10 444	-	-	-	288	170 117

Bundesamt für Landwirtschaft (BLW)

Office fédéral de l'agriculture (OFAG)

9.7 Übersicht Kulturlandschaftsbeiträge  
Aperçu des contributions au paysage cultivé

In tausend CHF ~ En milliers de CHF

	Offenhaltungs- beiträge	Hangbeiträge	Steillagen- beiträge	Hangbeiträge für Rebflächen	Alpung- beiträge	Sömmerungs- beiträge	Total Beiträge
	Contributions au maintien d'un paysage ouvert	Contributions pour surfaces en pente	Contributions pour surfaces en forte pente	Contributions pour surfaces viticoles en pente	Contributions de mise à l'alpage	Contributions d'estivage	Contributions, total
Beiträge nach Jahr ~ Contributions par année							
2014	140 621	107 266	13 448	11 720	101 624	121 048	495 727
2015	140 815	108 114	13 454	11 945	107 728	122 309	504 366
2016	140 647	107 396	12 557	11 964	109 573	124 614	506 751
2017	140 030	125 418	11 345	11 831	109 131	125 222	522 977
2018	139 993	126 602	11 315	11 456	108 498	123 973	521 836
2019	139 915	126 590	11 193	11 678	110 055	128 271	527 702
<b>2020</b>	<b>139 984</b>	<b>126 694</b>	<b>11 261</b>	<b>11 795</b>	<b>106 627</b>	<b>129 000</b>	<b>525 362</b>
Beiträge 2020 nach Kanton ~ Contributions 2020 par canton							
ZH	2 070	4 287	51	272	1 559	132	8 371
BE	31 524	26 251	2 119	412	20 916	24 210	105 431
LU	9 129	11 005	539	46	3 396	2 834	26 949
UR	2 236	3 286	1 543	1	2 185	3 556	12 807
SZ	5 692	5 560	582	16	4 469	5 374	21 693
OW	1 967	2 624	490	4	3 172	3 791	12 049
NW	1 417	2 123	505	2	1 378	1 902	7 326
GL	1 936	2 151	424	8	1 898	3 104	9 522
ZG	1 494	1 561	52	7	355	62	3 530
FR	6 693	3 994	13	61	8 943	9 987	29 691
SO	2 690	2 453	1	3	853	1 026	7 025
BL/BS	2 016	2 581	4	55	269	142	5 067
SH	275	728	-	141	80	46	1 270
AR	3 231	2 918	30	5	1 468	1 095	8 747
AI	2 168	1 591	9	1	866	1 330	5 965
SG	10 282	12 613	790	296	8 748	8 839	41 568
GR	18 765	18 435	2 908	52	15 835	23 830	79 825
AG	1 948	4 748	5	233	1 009	79	8 022
TG	473	1 481	7	91	1 157	-	3 210
TI	3 341	2 460	273	435	2 970	4 291	13 769
VD	6 568	4 193	24	2 422	11 336	14 822	39 364
VS	9 995	6 420	877	7 015	7 474	11 502	43 282
NE	7 709	1 336	5	140	1 720	2 274	13 183
GE	4	36	-	71	198	-	309
JU	6 361	1 861	11	8	4 376	4 770	17 387
Beiträge 2020 nach Zone ~ Contributions 2020 par zone							
T/P	3 791	14 290	28	5 601	19 314	...	43 024
H/C	13 899	16 438	39	2 367	8 996	...	41 740
B/M 1	25 478	20 628	582	758	15 680	...	63 126
B/M 2	47 376	30 891	2 498	2 836	25 296	...	108 897
B/M 3	29 157	25 930	4 348	186	23 287	...	82 907
B/M 4	20 282	18 517	3 765	48	14 055	...	56 667

Bundesamt für Landwirtschaft (BLW)

Office fédéral de l'agriculture (OFAG)

9.8 Kulturlandschaftsbeiträge  
Contributions au paysage cultivé

Offenhaltungsbeiträge Contributions au maintien d'un paysage ouvert			Hangbeiträge Contributions pour surfaces en pente			
Betriebe Exploitations	Fläche Surface	Beiträge Contributions	Betriebe Exploitations	Fläche Surface	Beiträge Contributions	
Anzahl ~ Nombre	ha	1000 CHF	Anzahl ~ Nombre	ha	1000 CHF	
Beiträge nach Jahr ~ Contributions par année						
2014	31 573	542 014	140 621	27 644	208 044	107 266
2015	31 160	542 413	140 815	27 324	209 652	108 114
2016	30 748	541 589	140 647	27 042	208 350	107 396
2017	30 495	539 152	140 030	34 594	231 953	125 418
2018	30 093	538 722	139 993	35 083	234 426	126 602
2019	29 659	538 463	139 915	34 817	234 558	126 590
<b>2020</b>	<b>29 295</b>	<b>538 444</b>	<b>139 984</b>	<b>34 424</b>	<b>234 734</b>	<b>126 694</b>
Beiträge 2020 nach Kanton ~ Contributions 2020 par canton						
ZH	817	12 779	2 070	2 011	8 918	4 287
BE	7 001	119 887	31 524	7 746	48 268	26 251
LU	2 946	42 379	9 129	3 489	21 140	11 005
UR	505	6 517	2 236	478	4 429	3 286
SZ	1 296	19 077	5 692	1 303	9 762	5 560
OW	540	7 040	1 967	526	4 174	2 624
NW	380	5 088	1 417	376	3 274	2 123
GL	307	5 671	1 936	306	3 314	2 151
ZG	329	6 051	1 494	403	3 012	1 561
FR	1 448	35 342	6 693	1 894	8 779	3 994
SO	561	12 853	2 690	808	5 306	2 453
BL/BS	639	13 707	2 016	680	5 683	2 581
SH	152	2 736	275	323	1 643	728
AR	584	11 482	3 231	580	5 982	2 918
AI	400	7 014	2 168	393	3 191	1 591
SG	2 564	40 394	10 282	2 912	23 429	12 613
GR	1 963	50 788	18 765	1 922	30 191	18 435
AG	1 262	17 867	1 948	1 932	10 500	4 748
TG	187	2 303	473	1 078	3 134	1 481
TI	621	9 973	3 341	507	3 752	2 460
VD	1 204	30 454	6 568	1 858	8 869	4 193
VS	2 299	28 914	9 995	1 558	10 651	6 420
NE	587	25 684	7 709	548	3 117	1 336
GE	1	12	4	44	80	36
JU	702	24 430	6 361	749	4 138	1 861
Beiträge 2020 nach Zone ~ Contributions 2020 par zone						
T/P	4 372	24 823	3 791	10 814	30 874	14 290
H/C	6 188	122 178	13 899	5 643	35 306	16 438
B/M 1	5 641	110 599	25 478	5 386	40 893	20 628
B/M 2	6 895	149 993	47 376	6 464	56 500	30 891
B/M 3	3 861	78 169	29 157	3 803	42 133	25 930
B/M 4	2 338	52 682	20 282	2 314	29 028	18 517

./.

9.8 Kulturlandschaftsbeiträge  
Contributions au paysage cultivé

Schluss  
Fin

Steillagenbeiträge			Hangbeiträge für Rebflächen			Alpungsbeiträge		
Contributions pour surfaces en forte pente			Contributions pour surfaces viticoles en pente			Contributions de mise à l'alpage		
Betriebe	Fläche	Beiträge	Betriebe	Fläche	Beiträge	Betriebe	Fläche	Beiträge
Exploitations	Surface	Contributions	Exploitations	Surface	Contributions	Exploitations	Surface	Contributions
Anzahl ~ Nombre	ha	1000 CHF	Anzahl ~ Nombre	ha	1000 CHF	Anzahl ~ Nombre	ha	1000 CHF

Beiträge nach Jahr ~ Contributions par année

2014	5 674	38 435	13 448	2 394	3 850	11 720	21 708	274 660	101 624
2015	5 485	35 160	13 454	2 375	3 921	11 945	21 489	291 159	107 728
2016	5 348	37 292	12 557	2 329	3 928	11 964	21 095	296 144	109 573
2017	5 059	34 894	11 345	2 311	3 864	11 831	20 774	294 949	109 131
2018	4 976	35 135	11 315	2 267	3 768	11 456	20 277	293 238	108 498
2019	4 901	34 999	11 193	2 238	3 793	11 678	19 952	297 446	110 055
<b>2020</b>	<b>4 859</b>	<b>35 203</b>	<b>11 261</b>	<b>2 223</b>	<b>3 823</b>	<b>11 795</b>	<b>19 791</b>	<b>288 182</b>	<b>106 627</b>

Beiträge 2020 nach Kanton ~ Contributions 2020 par canton

ZH	39	257	51	176	151	272	593	4 213	1 559
BE	1 117	6 997	2 119	57	101	412	4 872	56 529	20 916
LU	376	1 961	539	30	26	46	1 167	9 179	3 396
UR	367	2 841	1 543	1	1	1	472	5 905	2 185
SZ	295	1 747	582	14	8	16	1 010	12 077	4 469
OW	226	1 439	490	2	2	4	484	8 574	3 172
NW	194	1 332	505	1	1	2	302	3 724	1 378
GL	146	1 281	424	2	2	8	280	5 130	1 898
ZG	39	223	52	4	4	7	149	959	355
FR	10	64	13	19	32	61	1 375	24 170	8 943
SO	2	4	1	4	1	3	286	2 304	853
BL/BS	2	14	4	41	32	55	109	727	269
SH	0	0	-	111	84	141	23	217	80
AR	30	143	30	3	2	5	350	3 967	1 468
AI	11	48	9	1	0	1	220	2 340	866
SG	394	2 796	790	61	99	296	1 998	23 642	8 748
GR	917	9 936	2 908	33	23	52	1 838	42 796	15 835
AG	7	28	5	126	139	233	280	2 726	1 009
TG	7	41	7	53	58	91	349	3 128	1 157
TI	142	921	273	177	199	435	384	8 028	2 970
VD	18	144	24	431	741	2 422	1 114	30 637	11 336
VS	518	2 954	877	772	1 997	7 015	1 361	20 200	7 474
NE	1	5	5	57	69	140	301	4 648	1 720
GE	0	0	-	44	46	71	26	535	198
JU	1	25	11	3	4	8	448	11 826	4 376

Beiträge 2020 nach Zone ~ Contributions 2020 par zone

T/P	25	142	28	1 333	1 948	5 601	4 605	52 200	19 314
H/C	55	207	39	323	705	2 367	2 281	24 312	8 996
B/M 1	531	2 442	582	154	260	758	3 091	42 378	15 680
B/M 2	1 398	8 495	2 498	296	844	2 836	4 383	68 368	25 296
B/M 3	1 669	13 113	4 348	85	51	186	3 285	62 937	23 287
B/M 4	1 181	10 803	3 765	32	14	48	2 146	37 987	14 055

Bundesamt für Landwirtschaft (BLW)

Office fédéral de l'agriculture (OFAG)

9.9 Kulturlandschaftsbeiträge: Fortsetzung Sömmerungsbeiträge  
 Contributions au paysage cultivé: Suite contributions à l'estivage

	Anzahl beitragsberechtigte Bewirtschafter		Schafe (ohne Milchschafe) Moutons (brebis laitières exceptées)		Kühe gemolken, Milchschafe und Milchziegen <sup>1</sup> Vaches traites, brebis laitières, chèvres laitières <sup>1</sup>		Übrige Raufutter verzehrende Tiere Autres animaux consommant des fourrages grossiers		Beitragssumme in 1000 CHF
	Nombre des exploitants bénéficiaires	Betriebe, Anzahl	Normalbesatz, Normalstösse	Betriebe, Anzahl	Normalbesatz, GVE	Betriebe, Anzahl	Normalbesatz, Normalstösse	Montant des contributions en 1000 CHF	
		Exploitations, nombre	Charge usuelle, pâquiers normaux	Exploitations, nombre	Charge usuelle, UBG	Exploitations, nombre	Charge usuelle, pâquiers normaux		
Sömmerungsbeiträge nach Jahr ~ Contributions à l'estivage par année									
2000	7 968	...	...	...	...	...	...	...	81 238
2001	7 607	...	...	...	...	...	...	...	80 524
2002	7 527	...	...	...	...	...	...	...	89 561
2003	7 493	1 032	25 580	2 240	55 167	6 801	234 409	...	91 381
2004	7 449	1 005	24 540	2 198	54 257	6 761	233 807	...	91 066
2005	7 387	975	24 644	2 155	54 155	6 755	235 356	...	91 607
2006	7 336	955	24 535	2 074	53 036	6 724	236 300	...	91 681
2007	7 299	935	24 824	2 053	53 316	6 693	237 046	...	92 110
2008	7 278	916	24 368	2 011	52 438	6 676	236 698	...	91 711
2009	7 197	907	24 276	1 863	50 881	6 602	239 209	...	98 008
2010	7 187	920	24 440	1 323	41 978	6 628	243 126	...	101 275
2011	7 139	904	24 187	1 076	35 635	6 598	245 727	...	101 529
2012	7 091	876	23 532	1 060	37 248	6 552	244 372	...	101 521
2013	7 057	875	23 010	1 089	37 527	6 518	242 646	...	101 064
2014	6 874	821	21 627	1 022	35 073	6 369	252 236	...	121 048
2015	6 745	774	20 873	900	32 278	6 276	258 257	...	122 309
2016	6 790	795	22 199	828	30 679	6 344	264 046	...	124 614
2017	6 781	808	22 593	802	31 167	6 330	364 356	...	125 222
2018	6 682	789	22 030	762	30 099	6 229	263 655	...	123 980
2019	6 744	803	22 106	4 667	107 009	6 336	292 343	...	128 271
<b>2020</b>	<b>6 674</b>	<b>777</b>	<b>21 705</b>	<b>4 584</b>	<b>111 561</b>	<b>6 286</b>	<b>293 696</b>	...	<b>129 000</b>

Sömmerungsbeiträge 2020 nach Kanton ~ Contributions à l'estivage 2020 par canton

ZH	7	-	-	4	10	7	330	132
BE	1 411	127	1 827	1 035	25 589	1 336	56 809	24 210
LU	240	27	253	136	1 471	238	6 760	2 834
UR	280	73	1 549	190	3 801	231	7 312	3 556
SZ	411	39	766	306	3 955	389	12 406	5 374
OW	247	18	149	209	4 814	234	8 895	3 791
NW	127	8	151	93	1 834	123	4 454	1 902
GL	117	12	492	93	3 603	112	6 993	3 104
ZG	5	-	-	4	39	5	151	62
FR	582	36	691	365	7 271	561	23 664	9 987
SO	54	1	3	25	207	54	2 544	1 026
BL	9	-	-	1	3	9	355	142
SH	1	-	-	-	-	1	116	46
AR	107	-	-	84	1 453	107	2 598	1 095
AI	142	7	100	120	1 784	137	3 096	1 330
SG	356	22	1 007	270	7 344	346	20 465	8 839
GR	932	152	7 021	625	14 589	870	51 615	23 830
AG	3	-	-	1	3	3	202	79
TG	-	-	-	-	-	-	-	-
TI	234	72	1 732	135	4 983	203	9 010	4 291
VD	631	29	1 217	428	12 627	613	34 895	14 822
VS	531	153	4 695	332	11 832	461	23 851	11 502
NE	148	-	-	72	835	148	5 640	2 274
GE	-	-	-	-	-	-	-	-
JU	99	1	52	56	3 515	98	11 533	4 770

1 Bis 2018 nur Normalbesatz für gemolkene Tiere mit einer Sömmerungsdauer von 56 bis 100 Tagen

1 Jusqu'en 2018 que la charge usuelle pour animaux traits avec une durée d'estivage de 56 à 100 jours

## 9. Massnahmen von Bund und Kantonen ~ Mesures de la Confédération et des cantons

### 9.10 Versorgungssicherheitsbeiträge Contributions à la sécurité de l'approvisionnement

Basisbeiträge			Produktionerschwernisbeiträge			Beiträge für offene Ackerflächen und für Dauerkulturen			Total Versorgungssicherheitsbeiträge	
Contributions de base			Contributions pour la production dans des conditions difficiles			Contributions pour les terres ouvertes et les cultures pérennes			Contributions à la sécurité de l'approvisionnement, total	
Betriebe	Fläche	Beiträge	Betriebe	Fläche	Beiträge	Betriebe	Fläche	Beiträge	Beiträge	
Exploitations	Surface	Contrib.	Exploitations	Surface	Contrib.	Exploitations	Surface	Contrib.	Contrib.	
Anzahl Nombre	ha	1000 CHF	Anzahl Nombre	ha	1000 CHF	Anzahl Nombre	ha	1000 CHF	1000 CHF	
Beiträge nach Jahr ~ Contributions par année										
2014	47 239	1 000 801	823 976	31 337	535 334	160 342	28 169	251 343	111 796	1 096 114
2015	46 482	999 797	820 772	30 928	535 433	160 213	28 034	280 686	112 274	1 093 531
2016	45 715	998 107	818 196	30 513	534 539	160 213	27 629	280 438	112 175	1 090 585
2017	45 044	994 664	814 125	30 223	532 054	159 564	27 278	281 417	112 567	1 086 255
2018	44 294	992 764	811 550	29 812	531 838	159 432	26 879	282 808	113 123	1 084 105
2019	43 620	991 596	809 469	29 369	531 598	159 357	26 531	279 531	111 812	1 080 638
<b>2020</b>	<b>43 011</b>	<b>991 300</b>	<b>807 705</b>	<b>28 988</b>	<b>531 463</b>	<b>159 265</b>	<b>26 251</b>	<b>281 638</b>	<b>112 655</b>	<b>1 079 626</b>
Beiträge 2020 nach Kanton ~ Contributions 2020 par canton										
ZH	2 679	66 535	54 158	778	12 269	3 199	2 196	28 375	11 350	68 707
BE	9 395	185 358	153 622	6 991	119 080	35 990	5 995	46 570	18 628	208 241
LU	4 123	72 799	61 553	2 915	41 944	11 847	2 524	15 082	6 033	79 432
UR	503	6 535	5 158	503	6 428	2 144	17	14	5	7 308
SZ	1 376	21 632	17 982	1 282	17 917	5 607	201	397	159	23 747
OW	547	7 570	6 321	537	6 959	2 141	35	31	13	8 475
NW	393	5 685	4 682	379	5 013	1 539	24	34	14	6 234
GL	325	6 760	5 459	306	5 595	1 840	36	94	38	7 337
ZG	474	9 568	8 104	324	5 549	1 649	239	1 577	631	10 383
FR	2 338	72 358	60 835	1 442	35 233	9 755	1 776	23 096	9 238	79 829
SO	1 103	29 861	24 024	552	12 794	3 569	850	10 079	4 032	31 625
BL/BS	761	20 696	16 585	628	13 606	3 444	623	5 730	2 292	22 322
SH	443	13 486	10 750	140	2 655	588	431	8 990	3 596	14 933
AR	584	11 361	9 768	583	11 278	3 494	34	27	11	13 273
AI	394	6 799	5 849	394	6 773	2 143	31	30	12	8 004
SG	3 363	67 375	57 016	2 545	38 879	11 566	1 145	5 794	2 318	70 899
GR	2 017	54 405	40 770	1 953	50 615	17 378	594	2 376	951	59 099
AG	2 415	55 999	45 758	1 236	17 718	4 163	2 252	26 298	10 519	60 441
TG	1 977	46 889	39 133	182	2 268	630	1 750	19 531	7 813	47 575
TI	680	12 277	9 343	614	9 896	3 202	414	1 739	696	13 241
VD	2 915	102 516	82 531	1 157	30 211	8 504	2 574	55 589	22 236	113 270
VS	2 382	35 377	25 081	2 266	28 777	9 571	1 303	7 884	3 154	37 806
NE	672	30 924	24 606	582	25 655	8 015	305	4 624	1 850	34 471
GE	241	9 959	7 600	1	12	4	232	7 540	3 016	10 620
JU	911	38 576	31 018	698	24 340	7 281	670	10 137	4 055	42 354
Beiträge 2020 nach Zone ~ Contributions 2020 par zone										
T/P	18 172	463 337	382 718	4 178	24 405	6 232	16 694	235 684	94 274	483 224
H/C	6 155	134 393	111 404	6 145	121 012	29 229	4 695	31 607	12 643	153 276
B/M 1	5 626	112 519	94 188	5 623	109 662	32 477	2 599	9 615	3 846	130 511
B/M 2	6 873	149 313	121 463	6 862	147 074	46 719	1 417	3 789	1 516	169 698
B/M 3	3 854	78 322	59 954	3 850	77 196	26 120	611	764	305	86 379
B/M 4	2 331	53 416	37 977	2 330	52 114	18 489	235	179	72	56 537

Bundesamt für Landwirtschaft (BLW)

Office fédéral de l'agriculture (OFAG)

## 9. Massnahmen von Bund und Kantonen ~ Mesures de la Confédération et des cantons

### 9.11 Biodiversitätsbeiträge Contributions à la biodiversité

	BFF Qualität I ~ SPB qualité I		BFF Qualität II ~ SPB qualité II		BFF Vernetzung ~ SPB mises en réseau		Total
	Betriebe	Beiträge	Betriebe	Beiträge	Betriebe	Beiträge	Beiträge
	Exploitations	Contributions	Exploitations	Contributions	Exploitations	Contributions	Contributions
	Anzahl ~ Nombre	1000 CHF	Anzahl ~ Nombre	1000 CHF	Anzahl ~ Nombre	1000 CHF	1000 CHF
Beiträge nach Jahr ~ Contributions par année							
2014	47 007	178 642	32 029	105 356	33 249	80 109	364 108
2015	46 084	185 708	33 506	110 984	35 229	90 463	387 154
2016	45 295	172 957	35 322	130 574	36 038	96 650	400 181
2017	44 620	174 989	36 352	138 947	36 230	99 941	413 877
2018	43 852	155 822	36 590	152 095	36 123	102 721	410 638
2019	43 160	156 562	36 734	155 982	35 906	105 007	417 550
<b>2020</b>	<b>42 648</b>	<b>157 859</b>	<b>36 813</b>	<b>159 971</b>	<b>35 728</b>	<b>108 574</b>	<b>426 404</b>
Beiträge 2020 nach Kanton ~ Contributions 2020 par canton							
ZH	2 693	13 581	2 012	10 070	2 027	6 490	30 140
BE	9 403	24 148	7 785	24 944	8 901	21 245	70 336
LU	4 139	10 834	3 563	11 174	3 346	7 852	29 860
UR	505	910	587	2 526	428	1 416	4 852
SZ	1 383	3 779	1 639	7 568	1 244	3 250	14 597
OW	550	901	640	2 023	384	902	3 825
NW	394	746	434	1 574	316	700	3 020
GL	324	833	384	2 367	290	977	4 176
ZG	475	2 134	439	2 731	445	1 473	6 339
FR	2 341	8 843	1 533	4 620	1 580	5 057	18 520
SO	1 115	5 672	839	4 371	1 005	3 873	13 916
BL/BS	768	4 518	655	4 005	669	1 695	10 218
SH	432	3 266	362	2 586	390	1 790	7 642
AR	584	931	490	1 008	325	436	2 375
AI	394	531	400	760	283	398	1 689
SG	3 375	9 853	2 865	11 344	2 770	6 370	27 566
GR	2 015	9 140	2 723	21 482	1 949	8 975	39 597
AG	2 428	11 789	1 698	10 320	1 447	5 804	27 913
TG	1 986	7 738	1 161	4 536	1 678	2 418	14 692
TI	656	2 184	564	2 147	477	1 981	6 313
VD	2 822	16 288	2 608	11 690	2 552	11 229	39 208
VS	2 045	7 524	2 039	9 284	1 637	6 318	23 126
NE	665	3 300	610	1 990	614	2 900	8 190
GE	242	2 348	91	353	149	661	3 362
JU	914	6 066	692	4 499	822	4 364	14 929
Beiträge 2020 nach Zone ~ Contributions 2020 par zone							
T/P	17 982	81 042	11 924	48 768	14 412	41 834	171 644
H/C	6 116	22 803	4 509	18 909	5 047	13 792	55 503
B/M 1	5 592	13 217	4 010	12 822	4 646	10 050	36 100
B/M 2	6 777	18 007	5 192	19 889	5 847	17 314	55 238
B/M 3	3 845	12 187	3 409	14 413	3 530	12 988	39 800
B/M 4	2 336	10 603	2 195	13 170	2 246	12 596	36 528
Sömmerung ~ Estivage	-	-	5 574	31 999	-	-	31 590

Bundesamt für Landwirtschaft (BLW)

Office fédéral de l'agriculture (OFAG)



**9.12 Landschaftsqualitätsbeiträge  
Contributions à la qualité du paysage**

Die Werte zu den Beteiligungen beziehen sich prozentual auf die Anzahl aller Ganzjahres- und Sömmerungsbetriebe des jeweiligen Kantons (abgekürzt mit LN bzw. SöG).

Le pourcentage de participation est calculé par rapport à l'ensemble des exploitations à l'année et d'estivage du canton (abrégé par SAU et RE).

Betriebe mit Vereinbarung		Beteiligung (% der Betriebe)		Ø-Beitrag pro Betrieb		Ausgerichtete Beiträge		Total Beiträge	
LN	SöG	LN	SöG	LN	SöG	LN	SöG		
Exploitations ayant conclu une convention		Participation (% d'exploitations)		Ø-Contribution par exploitation		Contributions versées		Contributions, total	
SAU	RE	SAU	RE	SAU	RE	SAU	RE		
Anzahl ~ Nombre	Anzahl ~ Nombre	%	%	CHF	CHF	CHF	CHF	CHF	
Beiträge nach Jahr ~ Contributions par année									
2014	16 756	2 141	35	31	3 762	3 324	63 036 502	7 116 190	70 152 691
2015	31 083	3 953	66	57	3 723	2 468	115 719 620	9 755 921	125 475 540
2016	35 018	4 235	76	62	3 741	2 540	130 986 361	10 756 971	141 743 332
2017	35 734	4 455	79	65	3 759	2 410	134 324 109	10 734 953	145 059 062
2018	35 814	4 489	80	66	3 779	2 359	135 326 950	10 590 103	145 917 053
2019	35 650	4 590	81	68	3 795	2 343	135 296 961	10 755 793	146 052 754
<b>2020</b>	<b>35 500</b>	<b>4 598</b>	<b>82</b>	<b>68</b>	<b>3 836</b>	<b>2 280</b>	<b>136 184 278</b>	<b>10 485 164</b>	<b>146 669 442</b>
Beiträge 2020 nach Kanton ~ Contributions 2020 par canton									
ZH	2 044	4	75	57	4 145	5 161	8 472 908	20 642	8 493 550
BE	8 798	1 207	93	85	2 982	1 219	26 236 933	1 471 116	27 708 049
LU	3 606	213	87	89	2 644	1 296	9 533 139	276 089	9 809 228
UR	431	151	85	50	2 917	1 673	1 257 150	252 687	1 509 838
SZ	1 149	333	83	81	3 035	1 494	3 487 263	497 636	3 984 900
OW	468	201	84	81	2 853	1 775	1 335 052	356 862	1 691 913
NW	370	106	93	83	2 420	1 772	895 406	187 875	1 083 281
GL	279	106	86	91	4 267	1 383	1 190 602	146 576	1 337 178
ZG	401	3	84	60	3 197	1 258	1 282 149	3 773	1 285 922
FR	1 994	545	84	93	4 868	2 433	9 706 645	1 326 163	11 032 808
SO	972	-	87	-	4 196	-	4 078 854	-	4 078 854
BL	612	-	79	-	3 813	-	2 333 540	-	2 333 540
SH	413	-	93	-	3 502	-	1 446 385	-	1 446 385
AR	454	79	77	72	3 232	2 132	1 467 269	168 417	1 635 686
AI	280	107	69	75	1 882	1 104	527 048	118 181	645 230
SG	2 419	293	71	82	3 370	3 468	8 152 675	1 016 008	9 168 683
GR	1 944	26	96	3	5 691	3 412	11 064 011	88 722	11 152 733
AG	1 522	3	62	100	4 811	2 693	7 322 241	8 079	7 330 320
TG	1 438	-	71	-	4 168	-	5 993 417	-	5 993 417
TI	445	138	64	59	2 674	-	1 189 958	215 325	1 405 283
VD	2 513	571	86	89	5 420	4 173	13 621 107	2 382 682	16 003 789
VS	1 366	378	57	71	4 229	2 265	5 777 063	856 073	6 633 136
NE	610	61	90	41	6 527	2 913	3 981 227	177 703	4 158 930
GE	175	-	72	-	6 461	-	1 130 625	-	1 130 625
JU	797	73	87	73	5 899	12 528	4 701 614	914 555	5 616 169

**9.13 Übersicht Produktionssystembeiträge**  
**Aperçu des contributions au système de production**

In tausend CHF ~ En milliers de CHF

	Biologischer Landbau Agriculture biologique	Extensive Produktion von Ackerkulturen Production extensive de grandes cultures	Graslandbasierte Milch- und Fleisch- produktion Production de lait et de viande basée sur les herbages	Tierwohl (BTS, RAUS) Bien-être des animaux (SST, SRPA)	Total Beiträge Contributions, total
Beiträge nach Jahr ~ Contributions par année					
2014	40 359	31 879	104 822	262 406	439 465
2015	42 466	33 481	107 866	266 319	450 131
2016	45 104	34 347	109 181	269 135	457 767
2017	50 480	34 142	110 198	271 930	466 750
2018	55 209	35 222	110 791	275 533	493 471
2019	60 053	34 497	111 667	282 720	464 521
<b>2020</b>	<b>63 727</b>	<b>33 899</b>	<b>111 902</b>	<b>283 942</b>	<b>493 471</b>
Beiträge 2020 nach Kanton ~ Contributions 2020 par canton					
ZH	5 492	3 031	4 272	16 156	28 950
BE	8 782	5 117	21 681	52 756	88 337
LU	2 827	1 384	9 275	36 119	49 605
UR	210	-	1 259	1 342	2 810
SZ	609	7	3 841	6 592	11 049
OW	554	-	1 451	3 015	5 019
NW	266	-	1 078	1 858	3 202
GL	453	1	1 316	1 817	3 587
ZG	511	78	1 219	3 728	5 536
FR	3 269	2 836	8 030	24 686	38 822
SO	2 134	1 403	2 670	7 392	13 599
BL/BS	1 513	922	2 058	5 026	9 520
SH	640	938	287	2 869	4 734
AR	578	-	2 135	3 659	6 371
AI	93	6	1 221	3 032	4 352
SG	2 588	243	10 896	24 573	38 300
GR	7 799	274	9 553	12 221	29 847
AG	3 923	3 097	3 520	15 801	26 341
TG	4 594	1 688	3 477	16 472	26 232
TI	913	86	1 813	2 418	5 229
VD	7 154	8 650	6 876	19 695	42 374
VS	2 818	142	4 921	4 700	12 581
NE	1 354	903	4 616	6 856	13 729
GE	1 242	1 341	215	688	3 485
JU	3 413	1 752	4 224	10 473	19 861
Beiträge 2020 nach Zone ~ Contributions 2020 par zone					
T/P	33 984	25 936	26 932	132 369	219 221
H/C	7 210	5 358	15 854	46 877	75 299
B/M 1	5 054	2 043	17 244	37 907	62 248
B/M 2	6 194	470	26 992	40 353	74 010
B/M 3	6 016	74	14 843	16 926	37 859
B/M 4	5 269	18	10 037	9 510	24 834

Bundesamt für Landwirtschaft (BLW)

Office fédéral de l'agriculture (OFAG)

9.14 Biologischer Landbau  
Agriculture biologique

	Betriebe	Fläche	Total Beiträge	Fläche pro Betrieb	Beitrag pro ha	Beiträge pro Betrieb	Anteil an der LN aller DZ-berechtigten Betriebe
	Exploitations	Surface	Contributions, total	Surface par exploitation	Contribution par ha	Contributions par exploitation	Proportion au SAU de toutes les exploitations ayant droit aux PD
	Anzahl ~ Nombre	ha	1000 CHF	ha	CHF	CHF	%
Beiträge nach Jahr ~ Contributions par année							
2000	4 904	82 822	12 185	17	147	2 485	8.0
2005	6 350	115 387	28 601	18	248	4 504	11.1
2010	5 641	110 445	29 680	20	269	5 262	10.7
2011	5 691	113 900	31 241	20	274	5 490	11.1
2012	5 828	119 247	33 112	20	278	5 682	11.6
2013	5 988	124 839	35 086	21	281	5 859	12.1
2014	6 093	127 411	40 359	21	317	6 624	12.4
2015	6 148	131 418	42 466	21	323	6 907	12.8
2016	6 243	135 987	45 104	22	332	7 225	13.2
2017	6 510	145 756	50 480	22	346	7 754	14.2
2018	6 814	156 098	55 209	23	354	8 102	15.2
2019	7 060	165 085	60 053	23	364	8 506	16.1
<b>2020</b>	<b>7 274</b>	<b>171 685</b>	<b>63 727</b>	<b>24</b>	<b>371</b>	<b>8 761</b>	<b>16.8</b>
Beiträge 2020 nach Kanton ~ Contributions 2020 par canton							
ZH	427	10 559	5 492	25	520	12 861	15.1
BE	1 371	26 184	8 782	19	335	6 406	13.8
LU	448	8 198	2 827	18	345	6 311	11.0
UR	61	1 035	210	17	203	3 438	15.6
SZ	170	2 867	609	17	212	3 583	12.4
OW	188	2 743	554	15	202	2 947	35.7
NW	81	1 292	266	16	206	3 278	22.2
GL	97	2 218	453	23	204	4 668	32.3
ZG	91	1 772	511	19	288	5 612	17.0
FR	221	6 373	3 269	29	513	14 793	8.6
SO	171	5 148	2 134	30	414	12 477	16.8
BL/BS	152	4 114	1 513	27	368	9 956	19.2
SH	38	969	640	25	661	16 849	6.1
AR	131	2 844	578	22	203	4 409	24.4
AI	26	450	93	17	206	3 564	6.4
SG	485	9 982	2 588	21	259	5 336	14.2
GR	1 294	35 422	7 799	27	220	6 027	63.6
AG	283	6 750	3 923	24	581	13 861	11.6
TG	346	7 770	4 594	22	591	13 278	16.1
TI	153	3 161	913	21	289	5 967	24.6
VD	354	11 650	7 154	33	614	20 208	11.1
VS	346	7 316	2 818	21	385	8 144	20.5
NE	109	3 572	1 354	33	379	12 421	11.5
GE	44	1 312	1 242	30	946	28 217	12.4
JU	187	7 985	3 413	43	427	18 252	19.8
Beiträge 2020 nach Zone ~ Contributions 2020 par zone							
T/P	2 098	52 374	33 984	25	649	16 198	10.9
H/C	856	18 413	7 210	22	392	8 423	13.3
B/M 1	892	18 044	5 054	20	280	5 666	15.7
B/M 2	1 301	28 351	6 194	22	218	4 761	18.5
B/M 3	1 185	28 585	6 016	24	210	5 077	35.8
B/M 4	942	25 919	5 269	28	203	5 593	47.3

Bundesamt für Landwirtschaft (BLW)

Office fédéral de l'agriculture (OFAG)

## 9. Massnahmen von Bund und Kantonen ~ Mesures de la Confédération et des cantons

### 9.15 Extensive Produktion von Ackerkulturen Production extensive de grandes cultures

Bis 2013 nur Getreide und Raps, ab 2014 auch Sonnenblumen, Eiweisserbsen und Ackerbohnen

Jusqu'à 2013 seulement des céréales et du colza, dès 2014 aussi des tournesols, des pois protéagineux et des féveroles

	Betriebe	Fläche	Beiträge	Fläche pro Betrieb	Beiträge pro Betrieb
	Exploitations	Surface	Contributions	Surface par exploitation	Contributions par exploitation
	Anzahl ~ Nombre	ha	1000 CHF	ha	CHF
Beiträge nach Jahr ~ Contributions par année					
2000	20 482	83 577	33 398	4.1	1 631
2005	16 928	79 102	31 516	4.7	1 862
2010	14 603	73 654	29 336	5.0	2 009
2011	14 280	72 747	28 983	5.1	2 030
2012	14 278	74 497	29 675	5.2	2 078
2013	14 060	75 456	30 064	5.4	2 138
2014	14 326	79 697	31 879	5.6	2 225
2015	14 311	83 704	33 481	5.8	2 340
2016	14 362	85 868	34 347	6.0	2 392
2017	14 074	85 354	34 142	6.1	2 426
2018	14 189	88 055	35 222	6.2	2 482
2019	13 940	86 242	34 497	6.2	2 475
<b>2020</b>	<b>13 835</b>	<b>84 748</b>	<b>33 899</b>	<b>6.1</b>	<b>2 450</b>

Beiträge 2020 nach Kanton ~ Contributions 2020 par canton

ZH	1 384	7 577	3 031	5.5	2 190
BE	3 510	12 794	5 117	3.6	1 458
LU	1 038	3 461	1 384	3.3	1 334
UR	-	-	-	...	...
SZ	12	16	7	1.4	544
OW	-	-	-	...	...
NW	-	-	-	...	...
GL	2	2	1	1.0	380
ZG	65	195	78	3.0	1 200
FR	1 061	7 090	2 836	6.7	2 673
SO	587	3 507	1 403	6.0	2 390
BL/BS	429	2 306	922	5.4	2 150
SH	295	2 345	938	8.0	3 180
AR	-	-	-	...	...
AI	14	16	6	1.1	448
SG	218	608	243	2.8	1 116
GR	223	685	274	3.1	1 228
AG	1 398	7 743	3 097	5.5	2 215
TG	811	4 221	1 688	5.2	2 082
TI	42	215	86	5.1	2 048
VD	1 771	21 624	8 650	12.2	4 884
VS	93	354	142	3.8	1 523
NE	199	2 257	903	11.3	4 538
GE	175	3 352	1 341	19.2	7 662
JU	508	4 379	1 752	8.6	3 448

Beiträge 2020 nach Zone ~ Contributions 2020 par zone

T/P	9 017	64 840	25 936	7.2	2 876
H/C	2 878	13 394	5 358	4.7	1 862
B/M 1	1 358	5 108	2 043	3.8	1 505
B/M 2	412	1 175	470	2.9	1 141
B/M 3	123	185	74	1.5	600
B/M 4	47	46	18	1.0	389

Bundesamt für Landwirtschaft (BLW)

Office fédéral de l'agriculture (OFAG)

**9.16 Besonders tierfreundliche Stallhaltungssysteme (BTS)  
Systèmes de stabulation particulièrement respectueux des animaux (SST)**

Betriebe	GVE	Total Beiträge	GVE pro Betrieb	Beitrag pro Betrieb	Total GVE <sup>1</sup>	Beteiligung der GVE
Exploitations	UGB	Contributions, total	UGB par exploitation	Contribution par exploitation	UGB, total <sup>1</sup>	Participation de l'UGB
Anzahl ~ Nombre	Anzahl ~ Nombre	1000 CHF	GVE ~ UGB	CHF	Anzahl ~ Nombre	%
Beiträge nach Jahr ~ Contributions par année						
2000	12 943	265 236	24 749	20.5	1 912	23.1
2005	17 840	416 650	47 089	23.4	2 640	37.7
2010	19 910	540 222	61 729	27.1	3 100	44.1
2011	20 177	563 202	63 908	27.9	3 167	45.9
2012	20 435	581 923	66 225	28.5	3 241	47.5
2013	20 671	601 864	68 151	29.1	3 297	50.8
2014	21 572	647 304	75 585	30.0	3 504	54.0
2015	21 898	666 327	78 116	30.4	3 567	55.6
2016	22 110	682 270	80 210	30.9	3 628	57.1
2017	22 275	695 873	81 916	31.2	3 677	58.4
2018	22 459	712 383	83 917	31.7	3 736	59.9
2019	22 433	725 275	85 709	32.3	3 821	61.2
<b>2020</b>	<b>22 505</b>	<b>731 685</b>	<b>86 640</b>	<b>32.5</b>	<b>3 850</b>	<b>62.4</b>

Beiträge 2020 nach Kanton ~ Contributions 2020 par canton						
ZH	1 444	46 729	5 159	32.4	3 573	71.8
BE	4 437	112 210	13 511	25.3	3 045	49.5
LU	2 907	104 507	13 171	36.0	4 531	68.1
UR	148	2 010	190	13.6	1 286	31.0
SZ	605	13 949	1 556	23.1	2 573	47.2
OW	317	7 570	796	23.9	2 511	57.0
NW	201	4 704	527	23.4	2 621	50.2
GL	147	3 401	340	23.1	2 311	45.5
ZG	330	10 845	1 137	32.9	3 447	73.0
FR	1 503	66 087	8 259	44.0	5 495	67.7
SO	657	20 350	2 201	31.0	3 349	67.0
BL/BS	475	14 049	1 560	29.6	3 285	72.9
SH	215	9 250	1 322	43.0	6 149	81.0
AR	255	6 054	671	23.7	2 633	38.1
AI	188	5 819	845	31.0	4 495	45.7
SG	1 761	59 004	7 012	33.5	3 982	55.6
GR	1 237	30 072	2 845	24.3	2 300	69.8
AG	1 371	47 538	6 099	34.7	4 449	72.2
TG	1 158	50 085	6 530	43.3	5 639	71.6
TI	263	5 284	492	20.1	1 872	59.8
VD	1 289	54 418	6 449	42.2	5 003	71.3
VS	447	7 448	790	16.7	1 768	35.2
NE	422	18 589	1 831	44.0	4 339	67.9
GE	44	1 685	218	38.3	4 953	66.8
JU	684	30 028	3 127	43.9	4 572	78.3

Beiträge 2020 nach Zone <sup>2</sup> ~ Contributions 2020 par zone <sup>2</sup>						
T/P	9 848	384 923	48 583	39.1	4 933	70.4
H/C	3 797	125 413	14 869	33.0	3 916	66.1
B/M 1	3 157	89 949	9 942	28.5	3 149	56.8
B/M 2	3 247	83 719	8 793	25.8	2 708	49.1
B/M 3	1 547	30 346	2 868	19.6	1 854	43.4
B/M 4	909	17 335	1 586	19.1	1 744	45.6

<sup>1</sup> GVE, die am Programm BTS potentiell teilnehmen könnten

<sup>2</sup> Zuteilung der Fläche nach Hauptanteil der LN, die ein Betrieb in einer Zone bewirtschaftet

<sup>1</sup> UGB qui pourraient être inscrits au programme SST

<sup>2</sup> Attribution des surfaces selon la part principale des SAU, qui est exploitée dans une zone

## 9. Massnahmen von Bund und Kantonen ~ Mesures de la Confédération et des cantons

### 9.17 Regelmässiger Auslauf im Freien (RAUS) Sorties régulières en plein air (SRPA)

Betriebe	GVE	Total Beiträge	GVE pro Betrieb	Beitrag pro Betrieb	Total GVE <sup>1</sup>	Beteiligung der GVE	
Exploitations	UGB	Contributions, total	UGB par exploitation	Contribution par exploitation	UGB, total <sup>1</sup>	Participation de l'UGB	
Anzahl ~ Nombre	Anzahl ~ Nombre	1000 CHF	GVE ~ UGB	CHF	Anzahl ~ Nombre	%	
Beiträge nach Jahr ~ Contributions par année							
2000	30 121	618 000	83 370	20.5	2 768	1 215 406	50.8
2005	37 707	844 948	148 678	22.4	3 943	1 219 670	69.3
2010	36 795	900 790	163 903	24.5	4 454	1 249 489	72.1
2011	36 451	909 988	164 986	25.0	4 526	1 251 370	72.7
2012	36 057	915 423	165 670	25.4	4 595	1 249 938	73.2
2013	35 698	921 549	166 405	25.8	4 661	1 246 774	73.9
2014	35 616	954 515	186 822	26.8	5 245	1 275 113	74.9
2015	35 378	960 003	188 203	27.1	5 320	1 274 601	75.3
2016	35 115	962 770	188 925	27.4	5 380	1 271 853	75.7
2017	34 821	967 144	190 014	27.8	5 457	1 266 848	76.3
2018	34 676	975 186	191 616	28.1	5 526	1 189 953	82.0
2019	34 428	1 016 654	197 011	29.5	5 722	1 184 636	85.8
<b>2020</b>	<b>34 243</b>	<b>1 017 903</b>	<b>197 302</b>	<b>29.7</b>	<b>5 762</b>	<b>1 252 982</b>	<b>81.2</b>

Beiträge 2020 nach Kanton ~ Contributions 2020 par canton

ZH	1 862	56 128	10 996	30.1	5 906	69 371	80.9
BE	8 048	203 153	39 244	25.2	4 876	239 695	84.8
LU	3 620	117 628	22 948	32.5	6 339	160 203	73.4
UR	425	6 063	1 151	14.3	2 709	7 472	81.1
SZ	1 161	26 135	5 036	22.5	4 337	32 749	79.8
OW	475	11 604	2 219	24.4	4 671	13 846	83.8
NW	303	7 002	1 332	23.1	4 395	10 029	69.8
GL	304	7 755	1 478	25.5	4 861	8 055	96.3
ZG	420	13 289	2 590	31.6	6 168	16 121	82.4
FR	2 009	85 609	16 427	42.6	8 177	102 190	83.8
SO	897	26 706	5 192	29.8	5 788	32 370	82.5
BL/BS	622	17 427	3 466	28.0	5 572	20 548	84.8
SH	218	7 651	1 547	35.1	7 094	12 366	61.9
AR	559	15 547	2 987	27.8	5 344	17 164	90.6
AI	375	11 029	2 187	29.4	5 832	13 427	82.1
SG	2 897	90 247	17 561	31.2	6 062	113 320	79.6
GR	1 917	49 142	9 376	25.6	4 891	49 517	99.2
AG	1 616	48 943	9 702	30.3	6 004	70 293	69.6
TG	1 389	49 881	9 941	35.9	7 157	73 644	67.7
TI	515	10 119	1 925	19.6	3 739	10 572	95.7
VD	1 839	68 965	13 245	37.5	7 202	80 611	85.6
VS	1 274	20 528	3 910	16.1	3 069	27 005	76.0
NE	578	26 529	5 025	45.9	8 694	28 577	92.8
GE	79	2 469	471	31.3	5 956	2 890	85.4
JU	841	38 353	7 345	45.6	8 734	40 948	93.7

Beiträge 2020 nach Zone <sup>2</sup> ~ Contributions 2020 par zone <sup>2</sup>

T/P	12 521	426 240	83 786	34.0	6 692	576 337	74.0
H/C	5 154	165 273	32 008	32.1	6 210	201 406	82.1
B/M 1	4 977	145 856	27 964	29.3	5 619	168 248	86.7
B/M 2	6 044	165 121	31 560	27.3	5 222	183 328	90.1
B/M 3	3 451	73 753	14 058	21.4	4 074	79 360	92.9
B/M 4	2 096	41 660	7 925	19.9	3 781	44 303	94.0

<sup>1</sup> GVE, die an den Programm RAUS potentiel teilnehmen könnten  
<sup>2</sup> Zuteilung der Fläche nach Hauptanteil der LN, die ein Betrieb in einer Zone bewirtschaftet

<sup>1</sup> UGB qui pourraient être inscrits au programme SRPA  
<sup>2</sup> Attribution des surfaces selon la part principale des SAU, qui est exploitée dans une zone

**9.18 Graslandbasierte Milch- und Fleischproduktion  
Production de lait et de viande basée sur les herbages**

	Betriebe	Fläche	Total Beiträge	Beiträge pro Betrieb	Anteil an der LN aller DZ-berechtigten Betriebe
	Exploitations	Surface	Contributions, total	Contributions par exploitation	Proportion au SAU de toutes les exploitations ayant droit aux PD
	Anzahl ~ Nombre	ha	1000 CHF	CHF	%
Beiträge nach Jahr ~ Contributions par année					
2014	29 599	528 594	104 822	3 541	51.3
2015	30 094	543 899	107 866	3 584	52.8
2016	30 263	551 045	109 181	3 608	53.6
2017	30 326	556 137	110 198	3 634	54.2
2018	30 116	559 643	110 791	3 679	54.7
2019	29 905	564 457	111 667	3 734	55.2
<b>2020</b>	<b>29 700</b>	<b>566 548</b>	<b>111 902</b>	<b>3 768</b>	<b>55.4</b>
Beiträge 2020 nach Kanton ~ Contributions 2020 par canton					
ZH	1 228	21 935	4 272	3 479	31.3
BE	6 772	109 558	21 681	3 202	57.7
LU	3 136	46 758	9 275	2 958	62.8
UR	491	6 299	1 259	2 563	94.7
SZ	1 226	19 272	3 841	3 133	83.5
OW	516	7 269	1 451	2 811	94.5
NW	371	5 421	1 078	2 906	93.3
GL	317	6 593	1 316	4 150	96.1
ZG	353	6 182	1 219	3 454	59.5
FR	1 613	40 475	8 030	4 978	54.6
SO	613	13 655	2 670	4 356	44.6
BL/BS	479	10 680	2 058	4 296	49.9
SH	102	1 612	287	2 814	10.1
AR	551	10 701	2 135	3 875	92.0
AI	357	6 121	1 221	3 419	86.8
SG	2 900	54 812	10 896	3 757	78.1
GR	1 798	47 848	9 553	5 313	85.9
AG	1 271	18 267	3 520	2 770	31.3
TG	1 003	17 696	3 477	3 467	36.6
TI	474	9 226	1 813	3 824	71.9
VD	1 487	35 426	6 876	4 624	33.8
VS	1 399	24 794	4 921	3 518	69.5
NE	528	23 285	4 616	8 742	74.7
GE	58	1 184	215	3 699	11.2
JU	657	21 479	4 224	6 429	53.4
Beiträge 2020 nach Zone ~ Contributions 2020 par zone					
T/P	8 596	138 626	26 932	3 133	28.7
H/C	4 506	80 737	15 854	3 518	58.4
B/M 1	4 639	87 023	17 244	3 717	75.7
B/M 2	6 134	135 497	26 992	4 400	88.4
B/M 3	3 612	74 427	14 843	4 109	93.2
B/M 4	2 213	50 239	10 037	4 535	91.7

9.19 Ressourceneffizienzbeiträge  
Contributions à l'utilisation efficace des ressources

Emissionsmindernde Ausbringverfahren Techniques d'épandage diminuant les émissions			Schonende Bodenbearbeitung Techniques culturales préservant le sol			Einsatz von präzisen Applikationstechniken Utilisation de techniques d'application précise		
Betriebe	Fläche	Beiträge	Betriebe	Fläche	Beiträge	Betriebe	Beiträge	
Exploitations	Surface	Contributions	Exploitations	Surface	Contributions	Exploitations	Contributions	
Anzahl Nombre	ha	CHF	Anzahl Nombre	ha	CHF	Anzahl Nombre	1000 CHF	
Beiträge nach Jahr ~ Contributions par année								
2014	2 635	72 280	2 167 119	4 563	17 379	3 587 257	84	282 834
2015	6 243	206 993	6 209 806	7 487	50 493	10 413 041	193	703 957
2016	9 810	362 678	10 880 343	8 786	64 874	13 506 859	159	599 491
2017	10 768	404 769	12 143 072	9 125	70 868	15 162 515	352	973 532
2018	12 059	435 976	13 079 300	9 547	77 040	16 715 968	602	1 395 646
2019	11 876	449 994	13 499 809	9 782	81 933	16 137 968	847	2 011 018
<b>2020</b>	<b>12 086</b>	<b>456 945</b>	<b>13 708 358</b>	<b>9 837</b>	<b>80 948</b>	<b>16 051 983</b>	<b>973</b>	<b>2 016 994</b>
Beiträge 2020 nach Kanton ~ Contributions 2020 par canton								
ZH	945	30 518	915 547	755	6 129	1 195 415	70	155 909
BE	2 851	85 465	2 563 944	2 531	16 563	2 998 312	197	322 659
LU	1 984	97 692	2 930 772	1 327	6 739	1 397 140	62	118 394
UR	73	2 159	64 769	-	-	-	-	-
SZ	448	17 012	510 346	43	92	18 906	7	12 606
OW	155	5 245	157 361	-	-	-	-	-
NW	110	4 325	129 749	4	11	2 270	-	-
GL	37	1 670	50 090	16	31	6 667	-	-
ZG	170	9 673	290 180	99	609	128 458	6	22 312
FR	664	38 282	1 148 459	752	6 970	1 360 758	61	92 300
SO	428	14 767	443 012	472	3 671	753 461	44	70 001
BL	194	5 516	165 492	129	834	182 286	31	66 680
SH	112	1 937	58 124	280	3 179	577 033	26	47 953
AR	167	8 669	260 071	5	11	3 271	-	-
AI	137	6 322	189 652	8	13	4 380	-	-
SG	628	26 059	781 757	295	1 167	278 179	27	70 635
GR	242	7 566	226 982	69	299	96 952	11	28 528
AG	1 189	37 291	1 118 727	854	6 371	1 221 268	135	210 444
TG	629	25 699	770 983	581	3 832	798 159	69	200 781
TI	19	1 535	46 049	10	88	28 930	6	8 709
VD	535	15 635	469 058	1 163	18 078	3 609 552	155	377 102
VS	66	2 027	60 811	38	496	145 606	22	107 523
NE	141	6 345	190 361	100	1 051	250 376	10	19 459
GE	14	269	8 084	127	2 571	516 909	16	60 058
JU	148	5 266	157 981	179	2 141	477 696	18	24 942
Beiträge 2020 nach Zone ~ Contributions 2020 par zone								
T/P	6 424	243 572	7 307 163	7 355	69 367	13 497 426	789	1 692 668
H/C	2 098	83 792	2 513 764	1 634	8 205	1 749 640	139	241 796
B/M 1	1 479	60 591	1 817 745	643	2 657	608 081	22	35 687
B/M 2	1 409	53 367	1 601 022	158	612	161 064	21	44 229
B/M 3	432	10 512	315 360	34	86	27 564	2	2 614
B/M 4	244	5 110	153 304	13	21	8 208	-	-

./.



**9.19 Ressourceneffizienzbeiträge**  
**Contributions à l'utilisation efficace des ressources**

Schluss  
Fin

Reduktion von Pflanzenschutzmitteln			Phasenfütterung Schweine			Total
Réduction de produits phytosanitaires			Alimentation biphase des porcs			
Betriebe	Fläche	Beiträge	Betriebe	Fläche	Beiträge	Beiträge
Exploitations	Surface	Contributions	Exploitations	Surface	Contributions	Contributions
Anzahl Nombre	ha	CHF	Anzahl Nombre	ha	CHF	CHF

Beiträge nach Jahr ~ Contributions par année

2014	...	...	...	...	...	...	6 037 209
2015	...	...	...	...	...	...	17 326 804
2016	...	...	...	...	...	...	24 986 692
2017	...	...	...	...	...	...	28 279 119
2018	1 130	5 438	1 779 303	1 650	69 292	2 425 221	35 395 438
2019	1 741	810 206	2 422 596	2 029	83 098	2 908 422	36 979 813
<b>2020</b>	<b>2 895</b>	<b>16 908</b>	<b>4 722 617</b>	<b>2 035</b>	<b>85 090</b>	<b>2 978 164</b>	<b>39 478 115</b>

Beiträge 2020 nach Kanton ~ Contributions 2020 par canton

ZH	228	1 187	344 325	32	2 106	73 698	2 684 893
BE	351	1 279	355 866	343	13 669	478 415	6 719 196
LU	239	785	198 469	874	30 794	1 077 792	5 722 567
UR	1	0	28	5	276	9 669	74 465
SZ	8	20	9 093	23	860	30 104	581 055
OW	1	0	36	26	940	32 901	190 298
NW	-	-	-	32	733	25 660	157 679
GL	-	-	-	-	-	-	56 757
ZG	31	148	37 370	19	780	27 290	505 609
FR	237	1 271	352 041	90	4 663	163 195	3 116 753
SO	129	525	133 720	36	1 776	62 161	1 462 356
BL	70	313	85 124	16	846	29 622	529 203
SH	122	860	264 162	26	1 819	63 674	1 010 946
AR	2	2	535	17	530	18 559	282 435
AI	12	16	4 065	46	1 323	46 320	244 417
SG	85	315	93 913	171	7 612	266 431	1 490 915
GR	56	299	95 653	17	419	14 658	462 772
AG	210	855	246 321	110	5 666	198 304	2 995 063
TG	188	1 101	314 635	77	6 500	227 506	2 312 064
TI	83	326	109 314	-	-	-	193 003
VD	498	4 451	1 268 110	33	1 727	60 432	5 784 254
VS	143	1 363	323 950	4	77	2 691	640 580
NE	46	445	117 884	9	563	19 715	597 795
GE	39	596	170 731	2	162	5 664	761 445
JU	116	750	197 274	27	1 249	43 704	901 597

Beiträge 2020 nach Zone ~ Contributions 2020 par zone

T/P	2 232	14 282	4 018 000	994	53 876	1 885 651	28 400 908
H/C	391	1 658	457 186	431	16 828	588 991	5 551 377
B/M 1	132	480	125 835	322	8 608	301 280	2 888 628
B/M 2	103	429	105 491	251	5 308	185 795	2 097 601
B/M 3	27	51	14 163	30	380	13 316	373 017
B/M 4	10	7	1 942	7	89	3 131	166 585

Bundesamt für Landwirtschaft (BLW)

Office fédéral de l'agriculture (OFAG)

## 9. Massnahmen von Bund und Kantonen ~ Mesures de la Confédération et des cantons

### 9.20 Übergangsbeiträge Contributions de transition

	Betriebe Exploitations	Total Beiträge Contributions, total	Beiträge pro Betrieb Contributions par exploi- tations
	Anzahl ~ Nombre	1000 CHF	1000 CHF
Beiträge nach Jahr ~ Contributions par année			
2014	46 093	307 830	6 678
2015	45 215	177 928	3 935
2016	44 301	162 215	3 662
2017	43 489	128 643	2 958
2018	40 612	113 847	2 803
2019	39 682	104 409	2 631
<b>2020</b>	<b>38 741</b>	<b>79 882</b>	<b>2 062</b>
Beiträge 2020 nach Kanton ~ Contributions 2020 par canton			
ZH	2 336	5 147	2 203
BE	9 087	16 728	1 841
LU	3 828	7 767	2 029
UR	397	419	1 055
SZ	1 273	2 120	1 665
OW	509	677	1 329
NW	368	556	1 511
GL	308	581	1 885
ZG	415	939	2 262
FR	2 123	5 855	2 758
SO	1 007	2 408	2 391
BL/BS	694	1 604	2 311
SH	375	794	2 116
AR	546	1 183	2 167
AI	385	719	1 868
SG	3 123	6 684	2 140
GR	1 822	4 101	2 251
AG	2 152	4 590	2 133
TG	1 746	3 912	2 241
TI	497	761	1 531
VD	2 398	5 322	2 219
VS	1 720	1 986	1 154
NE	614	1 894	3 085
GE	165	293	1 776
JU	853	2 842	3 332
Beiträge 2020 nach Zone ~ Contributions 2020 par zone			
T/P	16 093	35 524	2 207
H/C	5 595	11 729	2 096
B/M 1	5 158	10 058	1 950
B/M 2	6 262	12 428	1 985
B/M 3	3 493	6 098	1 746
B/M 4	2 140	4 045	1 890

Bundesamt für Landwirtschaft (BLW)

Office fédéral de l'agriculture (OFAG)

## 9. Massnahmen von Bund und Kantonen ~ Mesures de la Confédération et des cantons

### 9.21 Einzelkulturbeiträge Contributions pour cultures particulières

	Anzahl Bewirtschafter	Ölsaaten <sup>1</sup>	Soja ab 2014	Körner- leguminosen	Faserpflanzen (Chinaschilf, Kenaf)	Saatgutproduktion	Zuckerrüben	Total Beiträge
	Nombre d'exploitants	Oléagineux <sup>1</sup>	Soja dès 2014	Légumineuses à grains	Plantes à fibres (Roseau de Chine, Kénaf)	Production de semences	Betteraves sucrières	Contributions, total
		1000 CHF	1000 CHF	1000 CHF	1000 CHF	1000 CHF	1000 CHF	1000 CHF
Beiträge nach Jahr ~ Contributions par année								
2000	26 328	27 388	-	3 510	506	-	-	55 153
2001	9 478	26 708	-	4 054	496	-	-	31 302
2002	8 938	32 248	-	6 394	471	-	-	39 113
2003	9 283	35 209	-	7 879	480	-	-	43 569
2004	9 034	35 890	-	7 238	460	-	-	43 587
2005	8 979	36 055	-	7 619	461	-	-	44 135
2006	9 125	37 574	-	8 392	462	-	-	46 428
2007	9 230	38 887	-	8 329	454	-	-	47 671
2008	11 890	38 468	-	6 848	458	-	16 665	62 440
2009	11 949	25 821	-	3 991	223	1 990	37 682	69 707
2010	11 685	26 127	-	3 775	220	2 032	33 519	65 673
2011	11 605	26 338	-	3 808	206	2 014	36 520	68 887
2012	11 472	26 508	-	3 779	209	2 085	36 288	68 869
2013	11 184	27 338	-	4 042	200	2 119	37 170	70 870
2014	11 147	18 825	1 449	4 606	-	1 528	33 131	59 540
2015	10 823	19 024	1 652	5 275	-	1 575	30 482	58 007
2016	10 741	17 928	1 733	5 829	-	1 602	34 073	61 164
2017	10 773	17 822	1 668	5 903	-	1 568	33 935	60 896
2018	10 528	19 557	1 756	5 729	-	1 572	33 207	61 822
2019	10 266	19 840	1 696	5 301	-	1 572	36 664	65 073
<b>2020</b>	<b>10 206</b>	<b>20 071</b>	<b>1 982</b>	<b>5 369</b>	<b>-</b>	<b>1 596</b>	<b>36 777</b>	<b>65 794</b>
Beiträge 2020 nach Kanton ~ Contributions 2020 par canton								
ZH	1 223	1 984	288	408	-	66	5 263	8 009
BE	2 172	2 336	121	827	-	397	7 847	11 529
LU	601	904	15	143	-	32	212	1 307
UR	-	-	-	-	-	-	-	-
SZ	2	3	-	0	-	-	-	4
NW	-	-	-	-	-	-	-	-
OW	-	-	-	-	-	-	-	-
GL	1	4	-	-	-	-	-	4
ZG	36	71	-	5	-	-	6	82
FR	783	1 462	64	610	-	301	2 991	5 428
SO	425	689	99	160	-	30	1 124	2 102
BL/BS	177	301	47	167	-	5	146	665
SH	349	1 050	59	137	-	62	2 082	3 389
AI	1	0	-	-	-	-	-	0
AR	-	-	-	-	-	-	-	-
SG	124	92	14	23	-	113	87	329
GR	41	46	-	43	-	1	22	112
AG	1 079	1 828	100	201	-	37	2 480	4 646
TG	835	1 132	107	218	-	68	3 850	5 375
TI	19	8	52	3	-	-	-	64
VD	1 715	6 025	502	1 523	-	406	8 856	17 312
VS	25	34	19	3	-	-	171	227
NE	135	387	26	110	-	-	189	713
GE	170	964	389	342	-	77	297	2 068
JU	293	752	78	445	-	-	1 154	2 429

1 Inklusive Hanf bis 2007 und Soja bis 2013

1 Y compris le chanvre jusqu'à 2007 et le soja jusqu'à 2013

## 9. Massnahmen von Bund und Kantonen ~ Mesures de la Confédération et des cantons

### 9.22 Bewilligte Investitionskredite an die Landwirtschaft Crédits d'investissements accordés à l'agriculture

Kantone Cantons	Total Anzahl Nombre, total			Betrag, 1000 CHF Montant, 1000 CHF			Davon einzelbetriebliche Massnahmen, 2021 Dont mesures individuelles, 2021		Davon gemeinschaftliche Massnahmen, 2021 Dont mesures collectives, 2021			
	2019	2020	2021	2019	2020	2021	Investitionskredite Crédits d'investissements		Investitionskredite Crédits d'investissements		Baukredite Crédits de construction	
							Anzahl Nombre	1000 CHF	Anzahl Nombre	1000 CHF	Anzahl Nombre	1000 CHF
ZH	73	84	89	15 242	14 762	18 739	86	18 459	3	280	-	-
BE	291	303	369	44 659	42 501	59 265	351	55 153	18	4 112	-	-
LU	171	187	211	28 279	30 350	33 721	190	29 738	13	1 323	8	2 660
UR	13	13	8	1 724	1 340	1 330	7	930	1	400	-	-
SZ	49	56	67	8 484	9 741	10 974	59	8 697	3	438	5	1 839
OW	25	21	15	3 102	3 274	4 072	10	1 886	5	2 186	-	-
NW	15	17	22	1 857	2 669	3 794	21	3 594	1	201	-	-
GL	9	12	11	1 205	1 682	1 944	7	1 091	3	588	1	265
ZG	15	13	23	2 255	1 419	3 654	23	3 654	-	-	-	-
FR	117	123	145	25 522	20 028	34 862	132	26 323	13	8 539	-	-
SO	28	81	61	4 050	12 960	7 642	61	7 642	-	-	-	-
BS			1			240	1	240	-	-	-	-
BL	28	33	45	3 594	4 172	6 496	45	6 496	-	-	-	-
SH	8	40	23	1 706	7 370	4 279	23	4 279	-	-	-	-
AR	50	50	72	6 532	6 818	8 649	71	8 546	1	103	-	-
AI	16	18	20	1 842	3 394	2 780	19	2 741	1	38	-	-
SG	108	125	107	15 605	18 204	19 500	99	18 483	8	1 017	-	-
GR	112	115	126	20 892	19 496	22 921	121	21 450	4	971	1	500
AG	105	113	110	15 910	18 319	18 553	106	16 408	3	1 345	1	800
TG	66	74	96	12 972	21 977	17 367	94	17 283	2	84	-	-
TI	15	16	18	2 630	2 241	2 390	13	1 712	5	678	-	-
VD	155	130	127	26 012	23 519	19 021	99	15 467	28	3 554	-	-
VS	48	49	53	11 371	8 830	17 182	40	9 489	10	4 295	3	3 398
NE	25	37	50	5 015	6 685	10 089	47	9 899	3	190	-	-
GE	7	6	2	963	1 966	174		-	2	174	-	-
JU	45	51	43	11 083	8 909	7 565	40	5 948	2	116	1	1 500
<b>CH</b>	<b>1 594</b>	<b>1 767</b>	<b>1 914</b>	<b>272 505</b>	<b>292 625</b>	<b>337 202</b>	<b>1 765</b>	<b>295 607</b>	<b>129</b>	<b>30 633</b>	<b>20</b>	<b>10 962</b>

Bundesamt für Landwirtschaft (BLW)

Office fédéral de l'agriculture (OFAG)

### 9.23 Investitionskredite an die Landwirtschaft und Tilgung der Darlehen Crédits d'investissements accordés à l'agriculture et remboursements des prêts

Jahre Années	Bundesmittel Versé par la Confédération	Durch kant. Stellen bewilligte Darlehen Prêts d'investissem. accordés par les services cantonaux	Auszahlungen der kantonalen Stellen Versements des services cantonaux	Rückzahlungen der Kreditempfänger Remboursements par les bénéficiaires des crédits		Darlehensbest. am Ende des Jahres Volume des prêts à la fin de l'année	
				in % der Auszahlungen en % des versements	in % d. Darl.-best. am Ende des Vorjahres en % du vol. des prêts à la fin de l'année pr.		
	1000 CHF	1000 CHF	1000 CHF	1000 CHF		1000 CHF	
2010	47 000	327 053	388 168	331 554	85.4	15.7	2 165 503
2015	15 283	303 288	352 865	345 805	98.0	15.0	2 309 962
2018	4 511	278 071	321 054	356 893	111.2	15.6	2 244 767
2019	-301	272 505	322 669	354 066	109.7	15.8	2 213 370
2020	-2 153	292 625	303 963	333 412	109.7	15.1	2 183 921
2021	-6 149	337 202	335 819	319 781	95.2	14.6	2 199 959
Veränderung gegenüber dem Vorjahr, in % ~ Variation en % par rapport à l'année précédente							
2010	0.0	3.0	2.0	4.7	2.6	1.5	2.7
2015	-66.1	-1.7	-2.8	3.4	6.4	2.1	0.2
2018	-22.7	-0.1	-0.5	5.3	5.8	6.0	-1.6
2019	-106.7	-2.0	0.5	-0.8	-1.3	0.8	-1.4
2020	-41.1	7.4	-5.8	-5.8	0.0	-4.5	-1.3
2021	185.6	15.2	10.5	-4.1	-13.2	-2.8	0.7

Bundesamt für Landwirtschaft (BLW)

Office fédéral de l'agriculture (OFAG)

## 9. Massnahmen von Bund und Kantonen ~ Mesures de la Confédération et des cantons

### 9.24 Bewilligte Investitionskredite an die Landwirtschaft nach Verwendungszweck Crédits d'investissements accordés à l'agriculture selon l'emploi

Jahr	Meliorationen, Gemeinschaftliche Massnahmen		Regionale Entwicklung		Landwirtschaftlicher Hochbau		Total
Année	Améliorations foncières, Mesures collectives		Développement régional		Bâtiments agricoles		
	Baukredite	IK Restfinanzierung	Baukredite	IK Restfinanzierung	Investitionskredite	Einzelbetriebliche Massnahmen, Investitionskredite	
	Crédits de construction	CI financement résiduel	Crédits de construction	CI financement résiduel	Crédits d'investissement	Mesures individuelles, Crédits d'investissement	
	Anzahl ~ Nombre						
2018	30	14	2	1	108	1 546	1 701
2019	35	20	2	1	86	1 450	1 594
2020	25	28	3	1	79	1 631	1 767
2021	18	24	2	0	105	1 765	1 914
	Betrag in tausend Franken ~ Montant en milliers de francs						
2018	11 128	6 944	270	200	25 000	234 529	278 070
2019	17 923	2 419	800	1 000	21 086	229 276	272 505
2020	12 820	3 491	1 295	243	21 113	253 664	292 625
2021	9 753	2 779	1 209	-	27 854	295 607	337 202

Bundesamt für Landwirtschaft (BLW)

Office fédéral de l'agriculture (OFAG)

### 9.25 Gesamtkosten der vom Bund genehmigten Strukturverbesserungsprojekte Coûts totaux des projets d'améliorations des structures approuvés par la Confédération

In tausend CHF ~ En milliers de CHF

Kantone ~ Cantons	1990	2000	2010	2017	2018	2019	2020	2021
ZH	27 544	6 802	8 577	11 668	8 101	14 028	8 118	18 855
BE	78 026	61 704	64 908	95 010	72 309	83 234	76 320	93 887
LU	27 437	13 645	29 894	27 018	21 118	30 193	25 082	41 593
UR	8 074	6 774	6 275	2 567	6 765	2 392	5 549	5 157
SZ	21 321	13 507	17 173	14 234	15 762	22 223	16 354	19 091
OW	7 480	4 298	7 483	10 009	7 372	6 047	5 564	13 651
NW	9 257	1 992	6 088	5 771	5 617	6 024	6 989	9 050
GL	6 136	1 228	14 745	8 611	9 382	10 147	5 326	10 882
ZG	2 978	1 992	437	-	1 508	3 296	1 523	5 639
FR	31 673	25 672	40 090	48 071	61 321	40 454	44 694	73 454
SO	6 862	6 480	11 809	8 817	10 154	9 018	11 457	12 235
BL	6 207	6 597	7 117	3 488	6 219	6 557	9 026	10 614
SH	1 711	939	5 068	5 619	2 001	6 306	3 792	6 258
AR	11 685	6 764	4 454	5 974	12 464	7 302	20 002	14 478
AI	5 277	3 933	7 594	3 825	6 180	3 184	15 389	5 614
SG	43 744	36 710	36 054	33 061	32 065	25 217	36 459	43 015
GR	66 739	42 359	74 077	59 463	68 344	60 139	86 261	73 730
AG	18 960	6 804	7 385	6 688	6 430	13 571	22 085	13 461
TG	15 473	3 871	2 754	4 287	3 460	3 083	9 383	6 884
TI	14 887	9 607	5 752	9 143	13 418	9 776	8 203	13 600
VD	53 386	30 539	23 131	33 037	31 659	25 352	26 582	33 466
VS	36 424	26 630	29 101	49 570	58 509	37 583	47 571	66 908
NE	14 275	6 436	4 591	15 961	8 532	8 468	18 835	11 746
GE	2 126	-	1 405	998	915	110	12 968	-
JU	22 003	14 801	12 034	34 763	10 659	8 072	24 391	7 603
Diverse CH	14	25	225	120	60	-	-	-
<b>Total</b>	<b>539 699</b>	<b>340 109</b>	<b>428 218</b>	<b>497 773</b>	<b>480 326</b>	<b>441 774</b>	<b>547 923</b>	<b>610 868</b>

Auf den 1. Januar 1999 trat die neue Verordnung über Strukturverbesserungen in Kraft. Die Investitionshilfen werden nicht mehr aufgrund von beitragsberechtigten Kosten gewährt.

La nouvelle ordonnance sur l'amélioration des structures est entrée en vigueur le 1<sup>er</sup> janvier 1999. Les aides aux investissements ne sont plus consenties en fonction des coûts donnant droit à une indemnisation.

Bundesamt für Landwirtschaft (BLW)

Office fédéral de l'agriculture (OFAG)

**9.26 Ausbezahlte Bundesbeiträge an Strukturverbesserungen, nach Kantonen**  
**Subsides fédéraux versés pour l'amélioration des structures, selon les cantons**

Die aktuelle Strukturverbesserungsverordnung (SR 913.1) trat auf den 1.1.1999 in Kraft; in tausend CHF  
 L'ordonnance actuelle sur les améliorations structurelles (RS 913.1) est entrée en vigueur au 1.1.1999; en milliers de CHF

Kantone Cantons	2020				2021			
	Total Beiträge Subsides, total	davon ~ dont			Total Beiträge Subsides, total	davon ~ dont		
		Tiefbau Améliorat. foncières	Hochbau Bâtiments ruraux	Projekte zur regionalen Entwicklung Projets de développement régional		Tiefbau Améliorat. foncières	Hochbau Bâtiments ruraux	Projekte zur regionalen Entwicklung Projets de développement régional
BE	12 972	7 210	5 722	40	12 555	7 995	4 560	-
LU	4 530	3 373	857	300	4 361	2 846	1 350	165
FR	6 998	4 790	2 207	-	8 356	5 633	2 723	-
SG	5 849	3 662	2 010	177	4 223	2 529	1 694	-
GR	16 662	13 054	2 740	868	15 821	10 546	3 747	1 528
VD	5 542	4 440	1 103	-	3 797	2 559	1 175	63
VS	8 284	5 859	1 264	1 161	8 022	4 738	2 824	461
Übrige	19 762	10 926	8 337	499	27 162	16 792	8 465	1 904
<b>Total</b>	<b>80 600</b>	<b>53 313</b>	<b>24 241</b>	<b>3 045</b>	<b>84 298</b>	<b>53 638</b>	<b>26 538</b>	<b>4 121</b>
davon in % ~ dont en %								
T/P	13.4				15.3			
H/C + B/M 1	16.6				22.7			
B/M 2-4	70.0				62.1			

Bundesamt für Landwirtschaft (BLW)

Office fédéral de l'agriculture (OFAG)

**9.27 Verpflichtete Strukturverbesserungsbeiträge 2020**  
**Contributions engagées à l'amélioration structurelle 2020**

Beiträge des Bundes nach Massnahme und Zone; in tausend CHF  
 Contributions de la Confédération par mesure et zone; en milliers de CHF

Massnahmen	Talregion	Hügelregion	Bergregion	Total	Mesures
	Région de plaine	Région des collines	Région de montagne		
<b>Total</b>	<b>13 454</b>	<b>13 409</b>	<b>53 737</b>	<b>80 600</b>	<b>Total</b>
Bodenverbesserungen	12 080	5 930	37 610	55 620	Amélioration foncière
Gesamtmeliorationen	4 266	407	9 078	13 750	Amélioration foncière intégrale
Landumlegungen	1 284	120	373	1 777	Remaniements parcellaires
Wegebauten	2 207	282	8 181	10 671	Construction de chemins
Weitere Infrastrukturmassnahmen	774	5	523	1 302	Autres installations d'infrastructures
Weitere Bodenverbesserungen	7 815	5 523	28 532	41 869	Autres mesures
Wegebauten	2 412	2 724	16 620	21 756	Construction de chemins
Übrige Transportanlagen	0	2	13	15	Autres installations de transport
Massnahmen zum Boden-	3 783	540	1 204	5 526	Mesures concernant le régime
Wasserhaushalt					hydrique du sol
Wasserversorgungen	52	929	7 393	8 373	Adductions d'eau
Elektrizitätsversorgungen	84	26	374	485	Raccordements au réseau électrique
Wiederherstellungen und	49	304	1 344	1 696	Réfection et préservation
Sicherungen					de différents objets
Grundlagenbeschaffungen	110	24	276	409	Documentation
Periodische Wiederinstandstellung	1 325	975	1 309	3 609	Remise en état périodique
Projekte zur regionalen Entwicklung	595	237	1 307	2 139	Projets de développement rural
Landwirtschaftliche Gebäude	779	7 242	14 820	22 841	Bâtiments ruraux
Ökonomiegebäude für Raufutter	169	7 011	12 248	19 428	Bâtiments d'exploitation destinés
verzehrende Tiere					aux animaux consommant
					des fourrages grossiers
Massnahmen für Umweltziele	610	204	10	824	Mesures pour les objectifs
					environnementaux
Alpegebäude	0	0	1 743	1 743	Bâtiments d'alpages
Gewerbliche Kleinbetriebe	0	0	369	369	Petites entreprises artisanales
Gem. Initiative zur Senkung	0	0	9	9	Initiative coll. pour réduire
der Produktionskosten					les coûts de production
Gem. Einrichtungen und Bauten	0	27	441	468	Équipements communautaires destinés
für die Verarbeitung, Lagerung					à la transformation et au stockage
und Vermarktung landw. Produkte					de produits agricoles

**9.28 Familienzulagen an landwirtschaftliche Arbeitnehmer und selbständige Landwirte  
Allocations familiales aux travailleurs agricoles et aux agriculteurs indépendants**

Gemäss Bundesgesetz; in einigen Kantonen bestehen kantonale Familienausgleichskassen, die ebenfalls Zulagen ausrichten.

Selon la législation fédérale; il existe des caisses de compensation familiales dans divers cantons qui accordent des allocations familiales supplémentaires.

Jahre Années	Bezüger <sup>1</sup>	Familienzulagen	Rückerstattungen	Verwaltungskosten	Total Aufwand	Mittelbeschaffung ~ Proven. des ressources			Total
	Bénéficiaires <sup>1</sup>	Allocations familiales	Remboursements	Frais d'administration	Dépenses, total	Arbeitgeberbeiträge	Beiträge der Kantone <sup>2</sup>	Beiträge des Bundes	
	Anzahl ~ Nombre	1000 CHF	1000 CHF	1000 CHF	1000 CHF	Contrib. des employeurs	Contrib. des cantons <sup>2</sup>	Contrib. de la confédération	1000 CHF
1995	32 541	137 061	419	2 959	139 600	12 672	42 309	84 618	139 600
1996	31 183	138 492	390	2 948	141 050	12 114	42 979	85 957	141 050
1997	30 915	143 210	486	2 922	145 646	11 962	44 561	89 123	145 646
1998	30 268	141 633	515	3 186	144 304	11 962	44 114	88 228	144 304
1999	29 899	146 113	388	3 228	148 953	11 740	45 738	91 475	148 953
2000	28 804	136 216	523	3 140	138 832	11 323	42 503	85 006	138 832
2001	28 632	132 085	373	3 381	135 093	11 494	41 200	82 400	135 094
2002	27 449	131 780	302	3 082	134 560	11 569	40 997	81 994	134 560
2003	27 525	125 907	227	3 033	128 712	11 885	38 943	77 885	128 712
2004	25 815	125 497	715	3 027	127 808	11 946	38 621	77 242	127 808
2005	25 875	122 386	638	3 088	124 836	12 568	37 423	74 845	124 836
2006	24 248	117 697	475	2 902	120 124	12 874	35 750	71 500	120 124
2007	23 723	114 746	353	2 243	116 636	13 039	34 532	69 064	116 636
2008	27 609	145 527	441	3 405	148 491	14 025	44 822	89 644	148 491
2009	27 647	156 424	729	2 511	158 206	15 094	47 704	95 408	158 206
2010	26 107	147 201	371	2 463	149 293	15 133	44 720	89 439	149 293
2011	25 242	140 647	967	2 436	142 116	16 686	41 810	83 620	142 116
2012	24 056	136 833	845	2 370	138 359	16 353	40 669	81 337	138 359
2013	23 473	128 420	1 050	2 210	129 579	17 354	37 408	74 817	129 579
2014	22 349	119 438	732	2 177	120 882	18 129	34 251	68 503	120 882
2015	21 917	114 499	1 187	2 099	115 411	18 615	32 265	64 529	115 409
2016	21 230	108 379	842	2 070	109 606	19 094	30 171	60 341	109 606
2017	21 103	101 903	1 166	1 874	102 611	19 417	30 444	60 889	110 751
2018	21 283	98 443	1 627	1 779	98 595	20 920	26 680	53 360	100 960
2019	20 938	96 104	2 475	1 888	95 517	20 969	25 618	51 236	97 823
<b>2020</b>	<b>20 061</b>	<b>91 808</b>	<b>2 907</b>	<b>1 741</b>	<b>90 641</b>	<b>21 638</b>	<b>23 726</b>	<b>47 451</b>	<b>92 814</b>

1 Landwirtschaftliche Arbeitnehmer, selbständigerwerbende Landwirte, Äpler, Berufsfischer  
2 Inbegriffen Entnahme aus der Rückstellung

1 Travailleurs agricoles, agriculteurs indépendants, exploitants d'alpage, pêcheurs professionnels  
2 Y compris les retraits de la réserve



## 10. Buchhaltungsergebnisse ~ Résultats comptables

---

Tabelle ~ Tableau

Seite ~ Page

10.1	Kennzahlen nach Region Chiffres clés par région.....	204
10.2	Schlussbilanz nach Region Bilan de clôture de l'entreprise par région .....	206
10.3	Erfolgsrechnung nach Region Compte de résultat par région.....	207

## 10. Buchhaltungsergebnisse ~ Résultats comptables

Für das Agrarmonitoring erfasst Agroscope Buchhaltungsdaten von jährlich über 2000 Schweizer Landwirtschaftsbetrieben. Die «Zentrale Auswertung von Buchhaltungsdaten» (ZA) basiert seit 2015 auf zwei Stichproben. Die Einkommenssituation wird auf der Basis einer Zufallsstichprobe von landwirtschaftlichen Finanzbuchhaltungen analysiert (Stichprobe Einkommenssituation). Für vertiefte ökonomische Analysen dient eine weitere Stichprobe mit Betrieben, deren Finanzbuchhaltungen um Teilkostenrechnungen ergänzt sind. Die hier in den Tabellen 10.1 bis 10.3 wiedergegebenen Ergebnisse für die Buchungsjahre 2019 bis 2021 stammen aus der Zufallsstichprobe Einkommenssituation. Die ZA erfuhr auf die Publikation der Ergebnisse des Buchungsjahres 2015 eine umfassende Revision. Dies führt zu einem statistischen Bruch zwischen den Buchungsjahren 2014 und 2015 (siehe Grafik).

Die Daten der ZA stellen neben der Basis für betriebswirtschaftliche Analysen auch eine wichtige Quelle für die Kostenschätzung in der volkswirtschaftlich ausgerichteten Landwirtschaftlichen Gesamtrechnung (LGR) dar (siehe Kapitel 11).

Agroscope recueille chaque année les données comptables de plus de 2000 exploitations agricoles suisses pour le monitoring agricole. Depuis 2015, le «Dépouillement centralisé des données comptables» (DC) se fonde sur deux échantillons. L'analyse de la situation du revenu se fait sur la base d'un échantillonnage aléatoire de comptabilités financières d'exploitations agricoles (échantillon situation du revenu). Un autre échantillon d'exploitations, dont les comptabilités financières sont complétées par des calculs de coûts partiels, sert à réaliser des analyses économiques approfondies. Les résultats restitués ici dans les tableaux 10.1 à 10.3 pour les exercices comptables 2019 à 2021 proviennent de l'échantillon situation du revenu. En vue de la publication des résultats de l'exercice 2015, le DC a subi une révision complète. Celle-ci entraîne une interruption statistique entre les exercices 2014 et 2015 (voir graphique).

En plus de livrer une base pour des analyses économiques, le DC sert de source importante pour l'estimation des coûts dans les comptes économiques de l'agriculture (CEA), une statistique de l'économie nationale (voir chapitre 11).

### Entwicklung des Arbeitsverdienstes und des Vergleichslohns nach Region, 2000-2021 Développement du revenu du travail et du salaire de référence par région, 2000-2021

Mediane der nominalen Werte, neue Methode ab 2015

Médianes des valeurs nominales, nouvelle méthode à partir de 2015

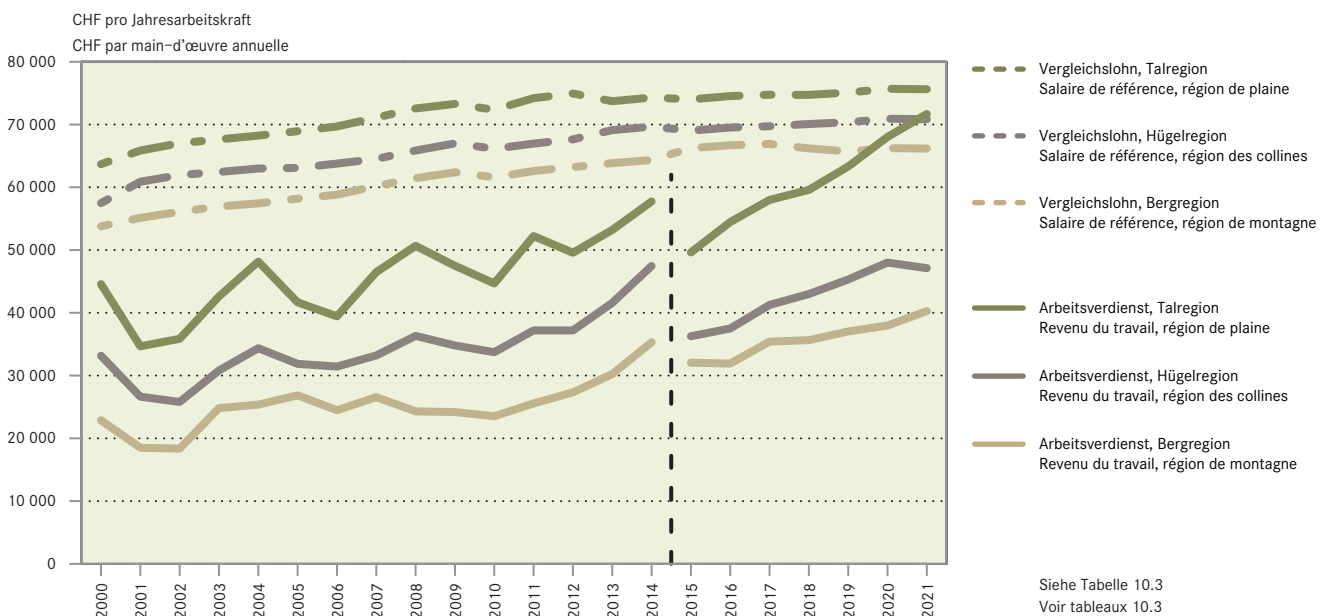

2021 wurden in der Stichprobe Einkommenssituation 2086 Betriebe ausgewertet. Die Unterschiede zwischen den Regionen sind erheblich. Die Arbeit auf den Betrieben wurde im Schnitt von 1,90 Arbeitskräften (davon 1,35 familieneigene) geleistet. Diese bestellten im schweizerweiten Durchschnitt 27,37 ha Landwirtschaftliche Nutzfläche (LN) und kümmerten sich um einen mittleren Tierbestand von 35,6 GVE. Damit sind die in der Stichprobe Einkommenssituation beobachteten Betriebe etwas grösser als der mittlere Betrieb gemäss Betriebszählung des Bundesamtes für Statistik (BFS, siehe Kapitel 1 bis 3). Dies ist v.a. in den Selektionskriterien der Einkommensstichprobe begründet, die im Gegensatz zur Erhebung des BFS sehr kleine Betriebe ausschliessen. In der ZA-BH Stichprobe Einkommenssituation sind 67% aller Betriebe vertreten.

Les données de 2086 exploitations ont été dépouillées dans l'échantillon sur la situation du revenu en 2021. Les écarts entre les régions se révèlent considérables. C'est en moyenne 1,90 unité de main-d'œuvre (dont 1,35 unité de main-d'œuvre familiale) qui a accompli le travail dans les exploitations. Celles-ci s'occupaient, en moyenne suisse, d'une surface agricole utile (SAU) de 27,37 ha et détenaient un cheptel moyen de 35,6 UGB. Les exploitations observées dans l'échantillon situation du revenu sont donc un peu plus grandes que l'exploitation moyenne telle que la définit l'Office fédéral de la statistique (OFS) dans son recensement des entreprises (cf. chapitres 1 à 3). Cette différence repose avant tout sur les critères de sélection auxquels les exploitations doivent satisfaire pour intégrer ledit échantillon. En effet, il est prévu que, à l'inverse de ce qui se fait à l'OFS, les très petites exploitations en soient exclues. 67% de toutes les exploitations sont représentées dans l'échantillon du DC situation du revenu.

## 10. Buchhaltungsergebnisse ~ Résultats comptables

---

Die Bilanzsumme überstieg 2021 im Mittel aller Betriebe eine Million Franken (CHF 1 108 483). Talbetriebe verfügten über 1,32 Mio. Franken Aktiven in der Schlussbilanz, während die Aktiven bei den Hügelbetrieben 1,05 Mio. Franken und bei Bergbetriebe 0,87 Millionen Franken betragen. Die Anlagen und das Tiervermögen waren im Durchschnitt mit 61% durch Eigenkapital gedeckt. Der operative Gewinn vor Steuern und Investitionsaufwand (EBITDA)<sup>1</sup> belief sich im Mittel aller Betriebe auf CHF 120 890. Auf der Erfolgsseite trugen die Erträge aus Tier- (CHF 187 486) und Pflanzenproduktion (CHF 50 918) wie auch die Direktzahlungen (CHF 78 492) als wichtigste Posten zu diesem Ergebnis bei.

Das Landwirtschaftliche Einkommen (LE) entspricht dem erwirtschafteten Überschuss, der dem Betrieb zur Entschädigung der nicht entlohnten Familienarbeitskräfte und für das investierte Eigenkapital zur Verfügung steht. Setzt man vom LE einen kalkulierten Zinsanspruch für das Eigenkapital ab, so ergibt sich der (kalkulierte) Arbeitsverdienst der Familienarbeitskräfte. Der Arbeitsverdienst (AV) ist eine politische Kenngrösse zur Beurteilung der Einkommenssituation in der Landwirtschaft. 2021 betrug der Medianwert in der Talregion CHF 71 676 oder 95% des Vergleichslohns im 2. und 3. Sektor. In der Hügelregion lag der Median des jährlichen Arbeitsverdienstes pro Familienarbeitskraft bei CHF 47 110, was 66% des Vergleichslohns entspricht. Der Arbeitsverdienst in der Bergregion erreichte mit CHF 40 273 nur noch 61% des regionalen Vergleichslohnes. Die Entwicklung der regionalen Arbeitsverdienste und der Vergleichslöhne ist in der vorangehenden Abbildung dargestellt.

En moyenne de toutes les exploitations, la fortune dépassait un million de francs (1 108 483 CHF). Les actifs des exploitations de plaine dépassaient le montant de 1,32 millions de francs dans le bilan de clôture, tandis que ceux des exploitations des collines atteignaient 1,05 millions de francs et ceux des exploitations de montagne 0,87 millions. Les placements et l'actif animal étaient couverts par le capital propre à raison de 61 % en moyenne. Le bénéfice d'exploitation avant investissements et impôts (EBITDA)<sup>1</sup> s'est établi à 120 890 CHF en moyenne de toutes les exploitations. Du côté des recettes, ce sont les produits de la production animale (187 486 CHF), de la production végétale (50 918 CHF) ainsi que les paiements directs (78 492 CHF) qui représentent les principaux postes ayant contribué à ce résultat.

Le revenu agricole (RA) correspond à l'excédent généré dont dispose l'exploitation pour rémunérer la main-d'œuvre familiale non rétribuée et le capital propre investi. Le revenu du travail (calculé) par unité de main-d'œuvre familiale correspond au RA après déduction des intérêts calculés du capital propre investi. Le revenu du travail (RT) est un paramètre politique servant à évaluer la situation des revenus dans l'agriculture. En 2021, la valeur médiane du RT dans la région de plaine était de 71 676 CHF, soit 95% du salaire comparable dans les secteurs secondaire et tertiaire. Dans la région des collines, le revenu annuel médian par unité de main-d'œuvre familiale était de 47 110 CHF, soit 66% du salaire comparable. Les 40 273 CHF auxquels s'élevait le revenu dans la région de montagne ne représentaient que 61% du salaire comparable de cette région. L'évolution des RT régionaux et des salaires comparables est représentée dans la figure précédente.

---

<sup>1</sup> EBITDA (*earnings before interest, taxes, depreciation and amortization*): betriebliches Ergebnis vor Zinsen, Steuern und Abschreibungen

---

<sup>1</sup> EBITDA (*earnings before interest, taxes, depreciation and amortization*): résultat d'exploitation avant intérêts, impôts et amortissements

## 10. Buchhaltungsergebnisse ~ Résultats comptables

### 10.1 Kennzahlen nach Region Chiffres clés par région

CH = alle Betriebe, Tal = Talregion, Hügel = Hügelregion, Berg = Bergregion

CH = toutes les exploitations, Plaine = région de plaine, Collines = région des collines, Montagne = région de montagne

Rubrik	Einheit	CH			Tal Plaine		
		2019	2020	2021	2019	2020	2021
Anzahl Betriebe		2 215	2 268	2 086	954	948	890
Vertretene Betriebe		33 933	33 371	32 783	14 352	14 079	13 774
<b>Eigentumsverhältnisse (Anteil Betriebe)</b>							
Ökonomiegebäude							
vollständig im Geschäftsvermögen	%	67	66	67	68	66	70
im Geschäftsvermögen und gepachtet	%	15	17	16	14	15	13
vollständig gepachtet	%	12	12	12	14	13	12
Land							
vollständig im Geschäftsvermögen	%	10	11	10	8	8	7
im Geschäftsvermögen und gepachtet	%	71	71	71	73	72	75
vollständig gepachtet	%	16	16	15	18	18	16
<b>Arbeitseinsatz Landwirtschaftsbetrieb</b>							
Arbeitskräfte	JAE	1.93	1.93	1.90	2.19	2.17	2.10
Familienarbeitskräfte	JAE	1.36	1.35	1.35	1.33	1.32	1.31
Angestellte	JAE	0.57	0.58	0.55	0.87	0.85	0.79
Anteil Angestellte an den JAE Betrieb	%	30	30	29	40	39	38
Normalarbeitstage (NAT)	NAT	581	580	570	653	647	627
Familie	NAT	417	415	414	406	405	402
Angestellte	NAT	164	165	156	247	242	225
<b>Flächenausstattung</b>							
Kulturfläche	ha	32.61	31.24	32.03	31.58	31.86	32.55
Landwirtschaftliche Nutzfläche (LN)	ha	26.60	27.03	27.37	28.96	29.47	29.93
Offene Ackerfläche	ha	7.01	7.20	7.24	13.61	14.04	14.18
Grünland	ha	18.72	18.92	19.18	14.14	14.11	14.36
Dauerkulturen	ha	0.45	0.51	0.53	0.87	1.01	1.06
Übrige Flächen innerhalb der LN	ha	0.41	0.40	0.42	0.35	0.32	0.33
Wald	ha	4.25	3.17	4.13	1.97	1.87	2.14
Übrige Flächen ausserhalb der LN	ha	1.76	1.04	0.53	0.65	0.51	0.48
<b>Jahresdurchschnittsbestände, anwesend</b>							
Tierbestand total	GVE	34.8	35.0	35.6	37.8	38.2	39.0
Rinder	GVE	26.6	26.7	26.9	26.5	26.8	27.1
Milchkühe	GVE	16.4	16.2	16.3	17.4	17.3	17.5
Andere Kühe	GVE	2.9	3.0	3.2	2.5	2.7	2.9
Übriges Rindvieh	GVE	7.3	7.5	7.3	6.6	6.9	6.7
Pferdegattung	GVE	0.6	0.6	0.7	0.7	0.8	0.8
Kleine Wiederkäuer	GVE	1.0	1.0	1.0	0.5	0.4	0.5
Schweine	GVE	4.5	4.5	4.9	6.5	6.7	7.2
Geflügel	GVE	2.1	2.2	2.1	3.5	3.5	3.3
Übrige Tiere	GVE	0.0	0.0	0.0	0.0	0.0	0.0
Tierbesatz	GVE/ha LN	1.31	1.30	1.30	1.30	1.30	1.30

Agroscope, zentrale Auswertung von Buchhaltungsdaten

Agroscope, dépeuplement centralisé des données comptables

## 10. Buchhaltungsergebnisse ~ Résultats comptables

### 10.1 Kennzahlen nach Region Chiffres clés par région

Schluss  
Fin

CH = alle Betriebe, Tal = Talregion, Hügel = Hügelregion, Berg = Bergregion

CH = toutes les exploitations, Plaine = région de plaine, Collines = région des collines, Montagne = région de montagne

Rubrique	Unité	Hügel Collines			Berg Montagne		
		2019	2020	2021	2019	2020	2021
Nombre d'exploitations		693	727	675	568	593	521
Exploitations représentées		9 251	9 105	8 965	10 330	10 187	10 044
<b>Rapports de propriété (% d'exploitations)</b>							
Bâtiments ruraux							
en intégralité dans les actifs de l'entreprise	%	70	70	70	62	61	61
dans les actifs de l'entreprise et en location	%	15	15	15	19	20	19
en intégralité en location	%	11	10	10	11	12	12
Terres							
en intégralité dans les actifs de l'entreprise	%	13	14	13	11	12	13
dans les actifs de l'entreprise et en location	%	70	71	71	70	68	67
en intégralité en location	%	15	13	13	16	17	16
<b>Travail dans l'exploitation agricole</b>							
Main-d'œuvre	UTA	1.73	1.75	1.75	1.75	1.77	1.75
Unités de main-d'œuvre familiale	UTA	1.34	1.33	1.34	1.43	1.41	1.42
Employés	UTA	0.40	0.42	0.41	0.32	0.35	0.33
Part d'employés dans les UTA exploitation	%	23	24	24	18	20	19
Jours de travail normalisés (JTN)	JTN	523	528	526	532	535	533
Famille	JTN	409	409	409	439	434	437
Employés	JTN	114	119	117	93	101	95
<b>Surface</b>							
Surface cultivée	ha	28.12	28.64	29.14	38.05	32.70	33.89
Surface agricole utile (SAU)	ha	24.45	24.83	25.10	25.24	25.62	25.89
Terres assolées ouvertes	ha	4.28	4.34	4.37	0.30	0.30	0.30
Prairies	ha	19.65	19.97	20.21	24.26	24.62	24.87
Cultures pérennes	ha	0.21	0.22	0.20	0.09	0.10	0.11
Autres surfaces à l'intérieur de la SAU	ha	0.31	0.31	0.32	0.60	0.59	0.61
Sylviculture	ha	3.06	3.19	3.43	8.49	4.94	7.49
Autres surfaces à l'extérieur de la SAU	ha	0.62	0.62	0.61	4.32	2.13	0.52
<b>Cheptel annuel moyen, animaux présents</b>							
Cheptel vif total	UGB	37.8	38.0	38.6	28.0	28.0	28.2
Bovins	UGB	29.7	29.8	29.9	23.9	23.8	23.8
Vaches laitières	UGB	18.5	18.1	18.1	13.2	13.1	12.9
Autres vaches	UGB	3.3	3.3	3.5	3.2	3.3	3.5
Autre bétail bovin (p. ex. jeune bétail)	UGB	7.9	8.4	8.4	7.6	7.4	7.3
Équidés	UGB	0.4	0.4	0.5	0.5	0.5	0.5
Petits ruminants	UGB	0.9	1.0	1.0	1.8	1.8	1.8
Porcs	UGB	5.1	4.9	5.3	1.4	1.2	1.4
Volaille	UGB	1.8	1.8	1.9	0.5	0.6	0.8
Autres animaux (lapins et autres)	UGB	0.0	0.0	0.0	0.0	0.0	0.0
Charge en bétail	UGB/ha SAU	1.55	1.53	1.54	1.11	1.09	1.09

Agroscope, zentrale Auswertung von Buchhaltungsdaten

Agroscope, dépeillement centralisé des données comptables

## 10. Buchhaltungsergebnisse ~ Résultats comptables

### 10.2 Schlussbilanz nach Region Bilan de clôture de l'entreprise par région

In CHF; CH = alle Betriebe, Tal = Talregion, Hügel = Hügelregion, Berg = Bergregion

En CHF; CH = toutes les exploitations, Plaine = région de plaine, Collines = région des collines, Montagne = région de montagne

Rubrik	Einheit	2019	2020	2021	2019	2020	2021
		CH CH			Tal Plaine		
<b>Aktiven</b>	<b>CHF</b>	<b>1 048 896</b>	<b>1 087 457</b>	<b>1 108 483</b>	<b>1 252 893</b>	<b>1 291 983</b>	<b>1 320 051</b>
Umlaufvermögen	CHF	248 084	255 488	262 244	302 967	312 120	317 241
Flüssige Mittel	CHF	116 094	117 816	121 834	145 874	150 057	154 494
Forderungen	CHF	17 676	17 666	17 718	26 500	25 727	26 383
Vorräte	CHF	107 706	112 983	115 965	121 588	126 716	128 009
davon Tiere	CHF	75 595	79 955	84 814	79 646	84 143	89 462
Aktive Rechnungsabgrenzung (transitorische Aktiven)	CHF	6 608	7 023	6 728	9 006	9 620	8 355
Anlagevermögen	CHF	800 812	831 969	846 238	949 926	979 863	1 002 810
Finanzanlagen / Beteiligungen	CHF	6 355	8 723	9 352	8 650	15 189	16 803
Mobile Sachanlagen	CHF	82 076	85 645	87 366	81 461	85 667	85 320
Immobilie Sachanlagen / Landgutvermögen	CHF	707 218	734 619	746 357	854 579	876 134	897 979
Immaterielle Werte	CHF	5 163	2 982	3 162	5 236	2 872	2 708
<b>Passiven</b>	<b>CHF</b>	<b>1 048 896</b>	<b>1 087 457</b>	<b>1 108 483</b>	<b>1 252 893</b>	<b>1 291 983</b>	<b>1 320 051</b>
Fremdkapital	CHF	518 870	539 487	544 859	624 089	630 366	649 972
Kurzfristiges Fremdkapital	CHF	28 239	28 346	26 481	38 205	38 563	34 160
Langfristiges Fremdkapital	CHF	490 631	511 140	518 378	585 884	591 803	615 812
Eigenkapital 31.12.	CHF	530 026	547 970	563 624	628 804	661 617	670 079
Eigenkapital 1.1.	CHF	510 778	525 264	540 818	604 199	633 972	647 137
Eigenkapitalveränderung FiBu	CHF	19 248	22 706	22 806	24 606	27 646	22 941

Rubrique	Unité	Hügel Collines		Berg Montagne		2021	
		2019	2020	2019	2020		
<b>Actifs</b>	<b>CHF</b>	<b>977 613</b>	<b>1 016 319</b>	<b>1 051 444</b>	<b>829 309</b>	<b>868 363</b>	<b>869 256</b>
Actifs circulants	CHF	229 610	242 776	250 198	188 376	188 578	197 575
Liquidités	CHF	100 476	104 840	109 207	88 704	84 853	88 315
Créances	CHF	14 094	14 884	13 999	8 624	9 012	9 154
Stocks	CHF	109 858	117 846	121 220	86 492	89 655	94 757
dont animaux	CHF	81 066	86 590	91 602	65 067	68 235	72 379
Actifs de régularisation (actifs transitoires)	CHF	5 181	5 206	5 773	4 555	5 059	5 350
Immobilisations	CHF	748 003	773 543	801 246	640 933	679 785	671 681
Immobilisations financières/participations	CHF	3 425	2 545	3 125	5 791	5 309	4 694
Immobilisations corporelles meubles	CHF	81 037	83 934	87 980	83 863	87 144	89 624
Immob. corp. immeub./actifs du domaine	CHF	658 224	681 760	704 110	546 359	586 275	576 139
Valeurs immatérielles	CHF	5 318	5 304	6 032	4 921	1 058	1 224
<b>Passifs</b>	<b>CHF</b>	<b>977 613</b>	<b>1 016 319</b>	<b>1 051 444</b>	<b>829 309</b>	<b>868 363</b>	<b>869 256</b>
Capital étranger	CHF	501 944	526 758	528 472	387 840	425 260	415 336
Capital étranger à court terme	CHF	24 810	24 760	24 217	17 464	17 431	17 970
Capital étranger à long terme	CHF	477 134	501 998	504 255	370 377	407 829	397 366
Capital propre 31.12.	CHF	475 669	489 561	522 972	441 469	443 103	453 920
Capital propre 1.1.	CHF	458 457	467 906	498 385	427 840	426 285	432 890
Variation du capital propre CoFi	CHF	17 212	21 655	24 586	13 628	16 818	21 030

Agroscope, zentrale Auswertung von Buchhaltungsdaten

Agroscope, dépeillement centralisé des données comptables

## 10. Buchhaltungsergebnisse ~ Résultats comptables

### 10.3 Erfolgsrechnung nach Region Compte de résultat par région

CH = alle Betriebe, Tal = Talregion, Hügel = Hügelregion, Berg = Bergregion

CH = toutes les exploitations, Plaine = région de plaine, Collines = région des collines, Montagne = région de montagne

Rubrik	Einheit	CH CH			Tal Plaine		
		2019	2020	2021	2019	2020	2021
<b>Arbeitskräfte und Arbeitstage</b>							
Familienarbeitskräfte	JAE	1.36	1.35	1.35	1.33	1.32	1.31
Arbeitstage Familienarbeitskräfte	Tage	480	477	483	463	459	465
landwirtschaftlich	NAT	404	400	400	389	385	385
selbständig ausserlandwirtschaftlich	Tage	10	10	11	11	10	11
unselbständig ausserlandwirtschaftlich	Tage	66	68	72	63	65	69
<b>Erfolgsrechnung</b>							
Landwirtschaftlicher Betriebsertrag	CHF	338 114	350 698	351 140	451 080	462 802	460 661
Ertrag Pflanzenbau	CHF	56 374	58 787	50 918	114 190	118 815	103 650
Ertrag Tierhaltung	CHF	170 946	180 176	187 485	212 372	223 957	235 501
Ertrag Verarbeitungsprodukte	CHF	13 458	13 373	13 709	25 247	22 019	22 928
Übrige Erträge (z.B. Maschinenvermietung)	CHF	15 871	15 991	15 626	22 313	21 456	20 654
Lieferungen an Betrieb und Privat	CHF	2 665	2 717	2 536	2 286	2 414	2 372
Direktzahlungen	CHF	76 314	77 526	78 492	71 500	72 472	74 158
Bestandsänderungen	CHF	2 486	2 127	2 374	3 172	1 668	1 397
Aufwand für Material, Waren und Dienstleistungen	CHF	-121 159	-124 526	-126 136	-171 647	-174 285	-177 525
Aufwand pflanzenbauliche Produktion	CHF	-18 845	-19 654	-18 089	-35 552	-36 245	-33 472
Aufwand Tierhaltung und Tierkäufe	CHF	-82 265	-84 565	-88 243	-103 190	-106 214	-113 550
Materialaufwand Verarbeitungsprodukte	CHF	-5 954	-6 016	-6 102	-11 210	-10 810	-10 867
Übriger Aufwand (z.B. Maschinenmiete)	CHF	-14 216	-14 432	-13 886	-21 879	-21 231	-19 967
Aufwandminderungen	CHF	-120	-140	-183	-184	-215	-330
Deckungsbeitrag Betrieb (Bruttoergebnis 1)	CHF	216 955	226 172	225 004	279 433	288 518	283 136
Personalaufwand	CHF	-40 401	-41 800	-39 823	-61 414	-62 782	-57 836
Lohnaufwand	CHF	-23 992	-24 767	-22 689	-38 285	-38 970	-34 435
Sozialversicherungsaufwand Angestellte	CHF	-4 084	-4 384	-4 063	-6 717	-7 175	-6 451
Sozialversicherungsaufwand Betriebsleiterpaar	CHF	-11 721	-12 115	-12 581	-15 370	-15 735	-16 101
Übriger Personalaufwand	CHF	-668	-653	-548	-1 115	-1 130	-944
Übriger betrieblicher Aufwand	CHF	-85 565	-88 273	-88 404	-105 415	-106 658	-104 914
Pachtzinsen und Pächterlasten	CHF	-17 994	-18 534	-18 541	-24 268	-24 700	-24 370
Unterhalt, Reparaturen, Ersatz mobile Sachanlagen, Fahrzeug-/Transportaufwand	CHF	-27 472	-27 757	-28 203	-32 082	-31 950	-31 604
Sachversicherungen, Abgaben, Gebühren, Bewilligungen	CHF	-3 129	-3 333	-3 168	-3 727	-3 984	-3 693
Energie- und Entsorgungsaufwand	CHF	-9 198	-8 847	-8 804	-11 712	-10 907	-10 635
Verwaltungs- und Informatikaufwand	CHF	-5 722	-5 873	-5 618	-7 082	-7 296	-6 780
Privatanteil Energie, Entsorgung, Verwaltung u. Informatik	CHF	-3 489	-3 517	-3 422	-3 722	-3 672	-3 604
Sonstiger betrieblicher Aufwand	CHF	-3 724	-3 353	-3 377	-4 655	-3 752	-3 780
EBITDA (betr. Ergebnis vor Zinsen, Steuern und Abschreibungen)	CHF	-21 223	-23 422	-23 511	-24 840	-26 913	-27 070
Abschreibungen und Wertberichtigungen	CHF	-591	-672	-604	-770	-829	-586
EBIT (betriebliches Ergebnis vor Zinsen und Steuern)	CHF	112 804	120 192	120 890	138 215	146 821	148 041
Finanzaufwand und Finanzertrag	CHF	91 581	96 771	97 379	113 375	119 908	120 971
EBT (betriebliches Ergebnis vor Steuern)	CHF	90 989	96 099	96 776	112 605	119 078	120 385
Ertrag betriebliche Liegenschaften	CHF	22 947	24 149	25 305	26 410	27 719	29 309
Aufwand betriebliche Liegenschaften	CHF	-45 596	-47 946	-48 351	-55 181	-56 617	-58 124
Landw. ausserordentlicher, einmaliger oder periodenfremder Erfolg	CHF	1 474	2 381	2 268	2 008	2 766	2 275
Erfolg aus Landwirtschaft, FIBU	CHF	69 815	74 683	75 997	85 841	92 945	93 845
Nicht-landwirtschaftliche Erfolge	CHF	1 439	1 718	1 904	1 786	1 932	2 380
Jahresgewinn/-verlust (Unternehmenserfolg FIBU)	CHF	71 254	76 401	77 901	87 627	94 877	96 225

./.

## 10. Buchhaltungsergebnisse ~ Résultats comptables

### 10.3 Erfolgsrechnung nach Region Compte de résultat par région

CH = alle Betriebe, Tal = Talregion, Hügel = Hügelregion, Berg = Bergregion

CH = toutes les exploitations, Plaine = région de plaine, Collines = région des collines, Montagne = région de montagne

Rubrique	Unité	Hügel Collines			Berg Montagne		
		2019	2020	2021	2019	2020	2021
<b>Main-d'œuvre et jours de travail</b>							
Unités de main-d'œuvre familiale	UTA	1.34	1.33	1.34	1.43	1.41	1.42
Jours de travail de la main-d'œuvre familiale	Jours	479	480	485	504	500	508
Agricole	JTN	397	396	395	429	423	426
Indépendant extra-agricole	Jours	10	11	13	10	9	9
Dépendant extra-agricole	Jours	71	73	77	65	67	72
<b>Compte de résultat</b>							
Produits de l'exploitation agricole	CHF	294 503	313 908	311 322	220 221	228 640	236 487
Produits des végétaux	CHF	21 363	22 526	17 566	7 399	8 233	8 371
Produits des animaux	CHF	180 452	192 918	195 007	104 877	108 277	114 924
Produits de produits transformés	CHF	3 944	6 915	6 637	5 601	7 195	7 379
Autres produits (p. ex. location de machines)	CHF	12 909	13 976	14 066	9 574	10 241	10 122
Mouvements externes à l'entrep. et au privé	CHF	2 694	2 648	2 529	3 166	3 196	2 768
Paiements directs	CHF	70 643	71 752	72 752	88 081	89 673	89 558
Variation des stocks	CHF	2 498	3 173	2 765	1 523	1 827	3 364
Charges de matières, marchandises et services	CHF	-107 616	-115 517	-112 208	-63 142	-63 807	-68 095
Charges spécifiques des végétaux	CHF	-9 471	-11 131	-10 005	-4 027	-4 340	-4 207
Charges spécif. animaux et achats anim.	CHF	-84 469	-89 253	-86 932	-51 218	-50 454	-54 709
Charges spécif. des produits transformés	CHF	-2 362	-2 747	-2 804	-1 867	-2 313	-2 512
Autres charges (p. ex. location de machines)	CHF	-11 436	-12 533	-12 592	-6 058	-6 732	-6 701
Réductions obtenues sur charges	CHF	-123	-146	-126	-28	-32	-34
Résultat brut de l'exploitation	CHF	186 887	198 391	199 113	157 079	164 833	168 392
Charges de personnel	CHF	-27 560	-29 145	-30 194	-22 707	-24 111	-23 716
Salaires	CHF	-15 135	-15 823	-16 190	-12 066	-13 133	-12 382
Charges sociales Employés	CHF	-2 332	-2 524	-2 429	-1 994	-2 189	-2 247
Charges sociales Couple d'exploitants	CHF	-9 777	-10 529	-11 355	-8 392	-8 531	-8 850
Autres charges de personnel	CHF	-388	-304	-258	-297	-306	-265
Autres charges d'exploitation	CHF	-76 124	-79 272	-79 799	-66 440	-70 908	-73 445
Locations et charges de fermage	CHF	-14 948	-15 082	-15 079	-12 006	-13 095	-13 638
ERR imm. corp. meubl., charg. véhic./transp.	CHF	-25 212	-25 963	-26 810	-23 092	-23 564	-24 782
Assurances-choses, droits, taxes, autorisations	CHF	-2 917	-3 087	-2 962	-2 486	-2 655	-2 634
Charges d'énergie et évac. des déchets	CHF	-8 222	-8 087	-8 104	-6 581	-6 680	-6 918
Charges d'administration et d'informatique	CHF	-4 865	-5 192	-5 046	-4 600	-4 515	-4 535
Part priv. énerg., évac. déchets, admin., inform.	CHF	-3 507	-3 662	-3 527	-3 150	-3 173	-3 081
Autres charges d'exploitation	CHF	-3 120	-3 120	-3 081	-2 971	-3 011	-3 090
EBITDA (résultat avant intérêts, impôts et amort.)	CHF	-19 900	-21 893	-21 656	-17 382	-19 962	-20 285
Amortissements et ajustements	CHF	-447	-510	-587	-473	-598	-643
EBIT (résultat avant intérêts & impôts)	CHF	103 549	112 377	111 364	85 787	90 375	92 159
Charges et produits financiers	CHF	83 649	90 484	89 708	68 405	70 413	71 874
EBT (résultat avant impôts)	CHF	83 202	89 974	89 121	67 932	69 815	71 231
Produits des immeubles de l'exploitation	CHF	23 067	23 448	24 604	18 029	19 842	20 439
Charges des immeubles de l'exploitation	CHF	-44 682	-47 520	-46 914	-33 097	-36 344	-36 233
Résultat agricole exceptionnel, unique ou hors période	CHF	1 690	1 097	2 200	539	2 998	2 319
Résultat de l'agriculture, Comptabilité Financière	CHF	63 278	66 999	69 010	53 403	56 310	57 756
Résultats non-agricoles	CHF	1 489	2 162	2 259	912	1 027	935
Bénéfices/pertes annuels (résultat d'entreprise CoFi)	CHF	64 767	69 161	71 269	54 315	57 338	58 691

./.



## 10. Buchhaltungsergebnisse ~ Résultats comptables

### 10.3 Erfolgsrechnung nach Region Compte de résultat par région

CH = alle Betriebe, Tal = Talregion, Hügel = Hügelregion, Berg = Bergregion

CH = toutes les exploitations, Plaine = région de plaine, Collines = région des collines, Montagne = région de montagne

Rubrik	Einheit	CH			Tal Plaine		
		2019	2020	2021	2019	2020	2021
<b>Harmonisierte Berechnung des landwirtschaftlichen Einkommens und des Arbeitsverdienstes</b>							
Erfolg aus Landwirtschaft, Finanzbuchhaltung	CHF	69 815	74 683	75 997	85 841	92 945	93 845
Erfolg aus Landwirtschaft ausserh. Finanzbuchhaltung	CHF	427	335	463	805	548	820
Erfolg aus Landwirtschaft	CHF	70 242	75 018	76 460	86 646	93 494	94 666
AHV, IV, EO: Korrektur für Berechnung des LE	CHF	3 953	4 148	4 249	5 037	5 299	5 282
Landwirtschaftliches Einkommen (LE)	CHF	74 195	79 166	80 709	91 683	98 793	99 948
<b>Zusammenfassende Ergebnisse</b>							
Erträge total	CHF	362 963	377 563	379 176	480 302	493 835	493 065
Aufwände total	CHF	-288 768	-298 397	-298 467	-388 619	-395 042	-393 117
Landwirtschaftliches Einkommen (LE)	CHF	74 195	79 166	80 709	91 683	98 793	99 948
Zinsanspruch Eigenkapital	CHF	-	-	-	-	-	-
Arbeitsverdienst der Familienarbeitskräfte	CHF	74 195	79 166	80 709	91 683	98 793	99 948
Arbeitsverdienst je Familienarbeitskraft - Mittelwert	CHF/JAE	54 561	58 648	59 822	69 151	75 125	76 555
Arbeitsverdienst je Familienarbeitskraft - Median	CHF/JAE	...	...	...	63 312	68 018	71 676
Vergleichslohn (2. und 3 Sektor)	CHF/Jahr	...	...	...	75 094	75 689	75 615
Lohnanspruch Familienarbeitskräfte	CHF	-96 311	-96 356	-96 164	-99 563	-99 534	-98 721
Kalkulatorischer Gewinn/Verlust	CHF	-22 116	-17 190	-15 455	-7 880	-742	-1 227
<b>Familie und Haushalt (ohne Betriebsgemeinschaften)</b>							
Haushalts-/ Gesamteinkommen	CHF	102 927	108 796	111 284	120 165	127 967	129 177
Landwirtschaftliches Einkommen	CHF	70 605	75 077	76 804	86 088	91 906	94 065
Ausserlandwirtschaftliches Einkommen	CHF	32 322	33 719	34 480	34 076	36 061	35 112
Haushaltsausgaben (ohne übriger Privatverbrauch)							
Mietwert Privatwohnung	CHF	-7 517	-7 715	-7 877	-8 148	-8 302	-8 466
Sozialversicherungen und Vorsorge	CHF	-13 437	-14 853	-15 248	-17 724	-19 843	-20 384

Agroscope, zentrale Auswertung von Buchhaltungsdaten

## 10. Buchhaltungsergebnisse ~ Résultats comptables

### 10.3 Erfolgsrechnung nach Region Compte de résultat par région

Schluss  
Fin

CH = alle Betriebe, Tal = Talregion, Hügel = Hügelregion, Berg = Bergregion

CH = toutes les exploitations, Plaine = région de plaine, Collines = région des collines, Montagne = région de montagne

Rubrique	Unité	Hügel Collines			Berg Montagne		
		2019	2020	2021	2019	2020	2021
<b>Calcul harmonisé revenu agricole et revenu du travail</b>							
Résultat de l'agriculture, CoFi	CHF	63 278	66 999	69 010	53 403	56 310	57 756
Résultat de l'agriculture hors CoFi	CHF	133	203	123	165	159	276
Résultat de l'agriculture	CHF	63 411	67 202	69 134	53 568	56 469	58 033
AVS, AI, APG: correction pour le revenu agr.	CHF	3 343	3 571	3 942	2 993	3 073	3 106
Revenu agricole	CHF	66 754	70 772	73 075	56 562	59 542	61 139
<b>Compte de résultat récapitulatif</b>							
Produits totaux	CHF	319 394	338 655	338 249	238 955	251 639	259 521
Charges totales	CHF	-252 640	-267 883	-265 174	-182 393	-192 097	-198 382
Revenu agricole	CHF	66 754	70 772	73 075	56 562	59 542	61 139
Intérêt calculé du capital propre	CHF	-	-	-	-	-	-
Revenu du travail de la MO familiale	CHF	66 754	70 772	73 075	56 562	59 542	61 139
Revenu du travail par UTA familiale - valeur moyenne	CHF/UTA	50 002	53 032	54 647	39 571	42 178	43 069
Revenu du travail par UTA familiale - valeur médiane	CHF/UTA	45 310	48 010	47 110	37 027	37 980	40 273
Salaire comparable 2ème & 3ème secteurs	CHF/an	70 360	70 917	70 848	65 710	66 231	66 166
Prétention de salaire de la main d'œuvre familiale	CHF	-93 933	-94 640	-94 741	-93 923	-93 497	-93 927
Bénéfices/pertes calculés	CHF	-27 179	-23 868	-21 665	-37 361	-33 955	-32 788
<b>Famille et ménage (sans communautés d'exploitation)</b>							
Revenu du ménage / total	CHF	97 615	102 886	105 960	84 557	88 240	91 771
Revenu agricole	CHF	64 155	68 220	69 350	55 596	58 508	60 063
Revenu extra-agricole	CHF	33 460	34 666	36 610	28 962	29 732	31 708
Dépenses du ménage (sans autre conso. privée)							
Loyer du logement privé	CHF	-7 205	-7 402	-7 569	-6 947	-7 202	-7 356
Assurances sociales et prévoyance	CHF	-11 297	-13 135	-13 499	-9 595	-9 663	-9 845

Agroscope, dépouillement centralisé des données comptables

## 11. Landwirtschaftliche Gesamtrechnung ~ Les comptes économiques de l'agriculture

---

*Tabelle ~ Tableau*

*Seite ~ Page*

11.1	Produktionswert der Landwirtschaft zu laufenden Preisen Valeur de la production agricole aux prix courants .....	215
11.2	Vorleistungen der Landwirtschaft zu laufenden Preisen Consommation intermédiaire de l'agriculture aux prix courants .....	217
11.3	Die landwirtschaftlichen Gesamtrechnungen zu laufenden Preisen Les comptes économiques de l'agriculture aux prix courants .....	218
11.4	Bruttonationaleinkommen zu laufenden Preisen Revenu national brut aux prix courants .....	219

### Methode und Definitionen

Die Landwirtschaftliche Gesamtrechnung (LGR) der Schweiz wird nach der Methode der Europäischen Union (EU) erstellt. Da diese Methode im Jahre 1997 revidiert wurde, hat auch die Schweiz die LGR-Reihen nach der neuen Methode<sup>1</sup> berechnet.

Die wichtigsten Änderungen sind:

- die Betriebe des Wirtschaftsbereichs Landwirtschaft (Grundgesamtheit) sind identisch mit jenen aus der Strukturhebung des Bundesamtes für Statistik (BFS), d. h. neu sind auch die Gartenbaubetriebe und die landwirtschaftlichen Dienstleistungsbetriebe inbegriffen;
- die Erfassung der Tätigkeiten wurde erweitert. Neu sind auch nicht landwirtschaftliche und vom Betrieb nicht trennbare Nebentätigkeiten (z. B. Käseherstellung, «schlaf im Stroh!») zu berücksichtigen;
- da das Bundeshofkonzept abgeschafft wurde, werden neu auch auf dem Betrieb produzierte und wiederverwendete Erzeugnisse (z. B. Raufutter) bewertet (sofern sie nicht in dieselbe Tätigkeitsklasse fallen). Deshalb wird der Produktionswert Gesamtproduktion anstatt Endproduktion genannt;
- die Produktion bzw. die Vorleistungen werden neu zu Herstellungs- (d. h. Preise inbegr. Subventionen jedoch ohne Steuern auf Produkten) bzw. zu Anschaffungspreisen (d. h. Preise ohne Subventionen jedoch inbegriffen Steuern auf Produkten) bewertet;

Zusätzliche Informationen finden Sie im Handbuch der EU<sup>1</sup> oder in der spezifischen BFS-Publikation<sup>2</sup>. Aus dieser Publikation stammt auch die nachfolgende Beschreibung der Kontensequenz der LGR.

### Kontensequenz

Die LGR beschreibt den landwirtschaftlichen Produktionsprozess und das daraus hervorgehende Primäreinkommen. Dabei stützt sie sich auf die landwirtschaftlichen Betriebe als fachliche Einheit. Anders gesagt, der landwirtschaftliche Haushalt dient also nicht als Basiseinheit. Somit sind die Nebeneinkommen und die Verbrauchsausgaben dieser Haushalte nicht in der LGR enthalten. Da also die «institutionelle Einheit» nicht vollständig Berücksichtigung findet, kann lediglich eine Auswahl der Konten der laufenden Transaktionen aus der vollständigen Kontensequenz des Zentralrahmens der Volkswirtschaftlichen Gesamtrechnungen berechnet werden. Diese Konten beschreiben die Produktion und die Primärverteilung des Einkommens. Es handelt sich dabei um (siehe nachfolgende Darstellung):

- das Produktionskonto (Saldo = Wertschöpfung)
- das Einkommensentstehungskonto
- das Unternehmensgewinnkonto

Gewisse *Elemente des Vermögensbildungskontos* erscheinen ebenfalls in der Kontensequenz der LGR. Es handelt sich dabei um Elemente, die Änderungen im Bestand (Käufe minus Verkäufe bzw. Nettozugang, d. h. Bruttoanlageinvestitionen) an Vermögensgütern beschreiben, die für die landwirtschaftliche Produktion erforderlich sind (Gebäude, Maschinen, Anpflanzungen, Viehbestand). Dieses Kapitalkonto weist keinen Saldo aus.

### Méthode et définitions

Les comptes économiques de l'agriculture suisse (CEA) sont établis selon la méthode de l'Union européenne (UE). Cette méthode a été révisée en 1997. La Suisse a donc calculé les CEA selon la nouvelle méthode<sup>1</sup>.

Les principales modifications sont :

- les exploitations de la branche économique agricole (univers) sont assimilées à celles du relevé des structures de l'Office fédéral de la statistique (OFS) et comprennent désormais les exploitations horticoles et les entreprises de services agricoles ;
- la saisie des activités a été élargie. Elle prend désormais en compte les activités secondaires non agricoles et indissociables de l'exploitation (par exemple la fabrication du fromage, « Aventure sur la paille ») ;
- comme le concept de ferme nationale a été supprimé, les produits de l'exploitation réutilisés (p. ex. fourrage grossier) sont désormais évalués (dans la mesure où ils ne tombent pas dans la même classe d'activité). Raison pour laquelle, la valeur de production est désignée production globale au lieu de production finale ;
- la production, soit la consommation intermédiaire est désormais évaluée aux prix de base (c.-à-d. prix avec subventions, mais sans impôts sur les produits) respectivement aux prix d'acquisition (c.-à-d. aux prix avec impôts mais sans subventions sur les produits) ;

Vous trouverez des informations complémentaires dans le manuel de l'UE<sup>1</sup> ou dans la publication spécifique OFS<sup>2</sup>. La description ci-après de la séquence comptable des CEA est tirée de cette publication.

### Séquence comptable

Les CEA se concentrent sur la description du processus de production agricole et du revenu primaire qui s'en dégage, basé sur des unités d'activité économique, les « exploitations agricoles ». Pour simplifier, le « ménage agricole » n'est pas l'unité de base, donc les revenus annexes et les dépenses de consommation des ménages ne sont pas enregistrés dans les CEA. L'unité « institutionnelle » n'étant pas observée dans son entier, seul un choix de comptes des opérations courantes de la séquence complète du cadre central des Comptes nationaux, décrivant la production et la distribution primaire du revenu, peut être pris en considération (voir le schéma ci-dessous) :

- le compte de production (solde = valeur ajoutée)
- le compte d'exploitation
- le compte du revenu d'entreprise

Des *éléments du compte de capital*, décrivant les variations du patrimoine (acquisitions moins cessions, soit la formation brute de capital fixe, les « investissements ») en actifs non financiers nécessaires à la production agricole (bâtiments, machines, plantations, bétail) sont également mesurés. Ce compte de capital incomplet n'est pas soldé.

<sup>1</sup> Handbuch zur Landwirtschaftlichen und Forstwirtschaftlichen Gesamtrechnung LGR/FRG 97 (Rev. 1.1), Eurostat, Luxembourg 2000

<sup>2</sup> Einblicke in die schweizerische Landwirtschaft 2003, BFS, Neuenburg 2003

<sup>1</sup> Manuel des comptes économiques de l'Agriculture et de la Sylviculture CEA/CES 97 (Rév. 1.1), Eurostat, Luxembourg 2000

<sup>2</sup> Reflets de l'agriculture suisse 2003, OFS, Neuchâtel 2003

### Produktionskonto

Das Produktionskonto zeichnet die mit dem Produktionsprozess verbundenen Waren- und Dienstleistungstransaktionen nach.

In der LGR umfasst *die Produktion* auf der Aufkommenseite den Wert sämtlicher landwirtschaftlicher Waren und Dienstleistungen, welche die landwirtschaftlichen Einheiten bereitstellen. Die landwirtschaftlichen Dienstleistungen beinhalten insbesondere die Lohnarbeiten für Dritte (z. B. Saat und Ernte). Die nicht trennbaren nichtlandwirtschaftlichen Nebentätigkeiten sind Tätigkeiten wie die Verarbeitung von Mostobst, Fleisch oder Milch auf dem Hof oder Dienstleistungen, wie Strassenrand- und Landschaftspflege, die Haltung von Pensionstieren (Pferde) sowie die Übernachtungen von Touristen (schlaf im Stroh!). Die landwirtschaftlichen Einheiten produzieren diese Waren und Dienstleistungen entweder für andere Wirtschaftseinheiten (Verkäufe, Eigenkonsum der landwirtschaftlichen Haushalte), verwenden sie als Vorleistungen für eine andere eigene Tätigkeit (z. B. Futter zur Milchproduktion), oder sie setzen sie für selbsterstellte Anlagen ein (Anpflanzungen und Nutztiere).

Die *Vorleistungen* umfassen verwendungsseitig alle für die Produktion eingesetzten und in deren Verlauf entweder weiterverarbeiteten oder aufgebrauchten Waren und Dienstleistungen (Dünger, Samen, Unterdienstleistungen, usw.).

Der *Saldo* des Produktionskontos – die Bruttowertschöpfung (BWS) – ist eine zentrale Grösse des Systems. Die BWS entspricht im Sinne der LGR dem Wert, den alle landwirtschaftlichen Einheiten zusammen geschaffen haben. Fasst man die BWS aller Branchen einer Volkswirtschaft zusammen, ergibt sich ein wichtiges Aggregat: das Bruttoinlandprodukt. Der Saldo des Produktionskontos kann brutto oder netto ausgewiesen werden; im ersten Fall sind die *Abschreibungen* (d. h. die Abnutzung der für die Produktion eingesetzten Aktiven) im Saldo enthalten, im zweiten Fall nicht.

### Einkommensentstehungskonto

Das Einkommensentstehungskonto analysiert die Bildung des direkt aus dem Produktionsprozess hervorgehenden Einkommens und dessen Verteilung auf die Arbeitskräfte und die öffentlichen Haushalte (Gütersteuern und -subventionen). Aufkommensseitig beschreibt es die Wertschöpfung, verwendungsseitig finden sich die Arbeitnehmerentgelte (Bruttolöhne und -gehälter, Sozialbeiträge der Arbeitgeber) sowie der Saldo der Gütersteuern (Motorfahrzeug-, Grundsteuern, usw.) MINUS die Gütersubventionen (Direktzahlungen, ökologische Beiträge, usw.). Der Saldo setzt sich aus dem Betriebsüberschuss und den Selbständigeneinkommen zusammen. Letzterer spielt in der Landwirtschaft eine wichtige Rolle, umfasst er doch die Verdienste der Familien und Selbständigen, die sich nicht als Unternehmen organisiert haben.

### Unternehmensgewinnkonto

Im Unternehmensgewinnkonto werden die Umverteilungsströme aufgezeichnet, die durch die Bezahlung für aufgenommenes Kapital (Schuldzinsen) und gemieteten Boden (Pacht) entstehen. Der Saldo – der Nettoundernehmensgewinn – ist mit dem mikroökonomischen Begriff des landwirtschaftlichen Einkommens vergleichbar.

### Le compte de production

Le compte de production montre les opérations sur biens et services relatifs au processus de production.

*La production*, en ressources, contient la valeur de l'ensemble des biens et services agricoles fournis par les unités agricoles. La production de services agricoles contient en particulier les travaux pour tiers (p. ex. pour les semences et les récoltes). Les activités secondaires non agricoles non séparables incluent en particulier les jus issus des fruits de cidrerie transformés sur les exploitations agricoles (fluctuant avec les récoltes fruitières), la production de saucissons et autres produits carnés, la transformation laitière à la ferme, les travaux pour tiers en dehors de la branche agricole (comme l'entretien des bords de route et du paysage), la pension d'animaux domestiques (chevaux) et le programme agro-touristique « Aventure sur la paille ». Les unités agricoles fournissent ces biens et services soit à d'autres unités de l'économie (ventes, autoconsommation des ménages agricoles), soit en tant que biens de consommation intermédiaire d'une autre activité propre (fourrages pour production laitière), soit enfin comme production de biens de capital fixe pour usage propre (plantations et animaux de rente).

*La consommation intermédiaire* (en emplois) contient tous les biens et services utilisés au cours de la production et qui sont transformés ou entièrement consommés au cours du processus de production (engrais, semences, services d'entretien, etc.).

Le *solde* du compte de production est l'un des principaux soldes du système comptable : la valeur ajoutée brute, qui correspond, du point de vue des CEA, à la valeur créée par toutes les unités agricoles. En agrégeant toutes les branches d'une économie, on obtient un agrégat essentiel : le produit intérieur brut. Le solde du compte peut être brut ou net, selon que *la consommation de capital fixe* est déjà considérée ou non (l'usure des actifs engagés dans la production).

### Le compte d'exploitation

Le compte d'exploitation est le premier élément qui analyse la formation de revenus issus directement du processus de production et sa répartition entre le facteur « travail » et les administrations publiques (impôts et subventions sur la production). En ressources, nous retrouvons la valeur ajoutée, et en emplois, la rémunération des salariés (salaires et traitements bruts, cotisations sociales à la charge des employeurs) et le « solde » des impôts sur la production (taxes pour les véhicules à moteur, impôts fonciers, etc.) MOINS les subventions sur la production (paiements directs, contributions écologiques, etc.). Le solde du compte est composite : revenu d'exploitation / revenu mixte ; car ce dernier, particulièrement important en agriculture, contient un élément de rétribution des familles et des indépendants qui ne sont pas constitués en sociétés.

### Le compte du revenu d'entreprise

Avec le compte du revenu d'entreprise, le capital emprunté (intérêt de la dette) et les terres en location (fermages) sont rétribués. Le solde « revenu d'entreprise net » peut être assimilé à la notion micro-économique de « revenu agricole ».

**Darstellung der landwirtschaftlichen Gesamtrechnung: Die Kontensequenz**

**Schéma des comptes économiques de l'agriculture : la séquence des comptes**

<b>Produktionskonto</b>	
<i>Verwendung</i>	<i>Aufkommen</i>
Vorleistungen zu Preisen mit Steuern aber ohne Subventionen auf Produkten = Vorleistungen zu Anschaffungspreisen	Produktion zu Preisen ohne Steuern aber mit Subventionen auf Produkten = Produktionswert zu Herstellungspreisen
Wertschöpfung (Saldo <sup>1</sup> )	

<b>Compte de production</b>	
<i>Emplois</i>	<i>Ressources</i>
Consommation intermédiaire aux prix avec impôts mais sans subventions sur les produits = Consommation intermédiaire aux prix d'acquisition	Production aux prix sans impôts mais avec subventions sur les produits = Valeur de la production aux prix de base
Valeur ajoutée (solde <sup>1</sup> )	

<b>Einkommensentstehungskonto <sup>2</sup></b>	
<i>Verwendung</i>	<i>Aufkommen</i>
Arbeitnehmerentgelt Sonstige Produktionsabgaben	Wertschöpfung
Betriebsüberschuss / Selbständigeneinkommen (Saldo <sup>1</sup> )	Sonstige Subventionen

<b>Compte d'exploitation <sup>2</sup></b>	
<i>Emplois</i>	<i>Ressources</i>
Rémunération des salariés Autres impôts sur la production	Valeur ajoutée
Excédent d'exploitation / revenu mixte (solde <sup>1</sup> )	Autres subventions sur la production

<b>Unternehmensgewinnkonto <sup>2</sup></b>	
<i>Verwendung</i>	<i>Aufkommen</i>
Gezahlte Pachten Gezahlte Zinsen	Betriebsüberschuss / Selbständigeneinkommen
Unternehmensgewinn (Saldo <sup>1</sup> )	Empfangene Zinsen

<b>Compte du revenu d'entreprise <sup>2</sup></b>	
<i>Emplois</i>	<i>Ressources</i>
Fermages à payer Intérêts à payer	Excédent d'exploitation / revenu mixte
Revenu d'entreprise (solde <sup>1</sup> )	Intérêts à recevoir

<sup>1</sup> Der Saldo kann netto oder brutto sein, je nachdem ob die Abschreibungen abgezogen bzw. nicht abgezogen sind.

<sup>2</sup> Das Einkommensentstehungskonto verteilt das Einkommen auf die Produktionsfaktoren Arbeit bzw. Boden und Kapital. Da in der schweizerischen Landwirtschaft fast alle Betriebe Unternehmen ohne eigene Rechtspersönlichkeit (Familienbetriebe) sind, können Arbeitsentgelt des Betriebsleiters und dessen nicht entlohnte Familienmitglieder und Unternehmensgewinn nicht getrennt werden. Der Saldo ist ein gemischtes Einkommen und wird Selbständigeneinkommen (anstatt Betriebsüberschuss) genannt. Aus demselben Grund ist der Saldo des Unternehmensgewinnkonto kein reiner Gewinn. Der Unternehmensgewinn des Bereichs Landwirtschaft beinhaltet das Einkommen der landwirtschaftlichen Unternehmen für die Entschädigung der auf dem Betrieb geleisteten und nicht entlohnten Familienarbeit und dem im Unternehmen investierten Eigenkapital und -boden.

<sup>1</sup> Le solde peut être net ou brut, suivant que les amortissements sont déduits ou non.

<sup>2</sup> Le compte d'exploitation répartit le revenu sur les facteurs de production travail, terres et capital. Comme dans l'agriculture suisse, presque toutes les exploitations sont des entreprises sans personnalité juridique propre (exploitation familiale), la rémunération du travail du chef d'exploitation et des membres de sa famille non salariés ainsi que le revenu de l'entreprise sont indissociables. Le solde est désigné revenu mixte au lieu d'excédent d'exploitation. Raison pour laquelle, le solde du compte du revenu d'entreprise n'est pas un bénéfice. Le revenu d'entreprise dans le domaine de l'agriculture comprend le revenu de l'entreprise agricole pour la rémunération du travail fourni dans l'exploitation également par la main d'œuvre familiale non salariée, du terrain et du capital propre investis dans l'entreprise.

## 11. Landwirtschaftliche Gesamtrechnung ~ Les comptes économiques de l'agriculture

### 11.1 Produktionswert der Landwirtschaft zu laufenden Preisen Valeur de la production agricole aux prix courants

In tausend CHF ~ En milliers de CHF

Produkte	1990 <sup>r</sup>	2000 <sup>r</sup>	2005 <sup>r</sup>	2010 <sup>r</sup>	2015 <sup>r</sup>	2016 <sup>r</sup>
Getreide (einschl. Saatgut)	1 138 663	619 958	449 462	375 138	371 092	301 070
Weizen, Spelz, Wintermenggetreide	546 751	350 989	260 445	246 223	245 058	188 187
Roggen	16 944	10 331	3 901	4 963	4 209	3 027
Übrige Getreide	574 968	258 637	185 115	123 952	121 825	109 856
Handelsgewächse	257 772	263 013	285 949	245 820	253 667	226 212
Ölsaaten und Ölfrüchte (einschl. Saatgut)	88 093	65 615	87 852	85 272	95 899	88 194
Eiweißpflanzen (einschl. Saatgut)	8 463	8 466	14 805	9 847	12 687	10 404
Rohtabak	13 384	17 990	22 830	18 404	16 185	16 158
Zuckerrüben	146 570	165 831	154 747	126 879	123 087	104 633
Sonstige Handelsgewächse	1 263	5 112	5 713	5 418	5 809	6 823
Futterpflanzen	1 684 765	1 331 028	1 205 267	1 009 640	645 895	1 089 697
Erzeugnisse des Gemüse- und Gartenbaus	1 198 308	1 328 739	1 224 158	1 410 328	1 419 422	1 410 636
Frischgemüse	381 218	468 399	528 819	647 198	720 643	716 330
Pflanzen und Blumen	817 090	860 340	695 339	763 130	698 779	694 306
Kartoffeln (einschl. Pflanzkartoffeln)	277 867	207 017	177 114	179 383	163 803	152 838
Obst	706 423	643 368	496 560	515 105	523 647	569 248
Frischobst, inbegr. Tafeltrauben	326 487	365 460	283 024	293 814	336 713	333 611
Weintrauben	379 935	277 909	213 536	221 291	186 934	235 637
Wein	503 882	437 986	413 253	451 114	391 269	470 268
Sonstige pflanzliche Erzeugnisse	4 380	4 786	4 914	8 323	13 000	13 156
<b>Pflanzen und pflanzliche Erzeugnisse</b>	<b>5 772 060</b>	<b>4 835 896</b>	<b>4 256 677</b>	<b>4 194 851</b>	<b>3 781 795</b>	<b>4 233 125</b>
Tiere	3 878 363	2 542 459	2 421 706	2 458 042	2 540 686	2 669 509
Rinder	1 969 287	1 201 317	1 174 430	1 216 634	1 358 115	1 399 028
Schweine	1 633 850	1 086 177	975 331	938 742	821 305	892 372
Einhufer	13 116	4 029	4 547	2 433	2 036	2 285
Schafe	56 211	52 287	47 795	37 095	40 783	46 891
Ziegen	971	2 383	3 302	2 058	2 551	2 684
Geflügel	170 891	182 773	205 507	246 742	305 806	317 298
Sonstige Tiere (Hirsche, Kaninchen, Bienen)	34 038	13 493	10 793	14 338	10 090	8 950
Tierische Erzeugnisse	4 336 454	3 154 618	2 928 482	2 736 692	2 705 442	2 595 313
Milch	4 118 359	2 970 045	2 741 113	2 529 041	2 433 691	2 334 545
Eier	206 354	178 100	179 538	201 671	251 630	248 955
Sonstige tierische Erzeugnisse	11 742	6 473	7 832	5 979	20 121	11 813
<b>Tiere und tierische Erzeugnisse</b>	<b>8 214 817</b>	<b>5 697 078</b>	<b>5 350 187</b>	<b>5 194 733</b>	<b>5 246 128</b>	<b>5 264 822</b>
<b>Produktion landwirtschaftlicher Güter</b>	<b>13 986 877</b>	<b>10 532 973</b>	<b>9 606 864</b>	<b>9 389 584</b>	<b>9 027 923</b>	<b>9 497 946</b>
Produktion landwirtschaftlicher Dienstleistungen	415 160	543 620	621 377	623 924	669 039	657 030
Landwirtschaftliche Dienstleistungen	415 160	512 995	591 044	623 924	669 039	657 030
Verpachtung von Milchquoten	-	30 626	30 333	-	-	-
<b>Landwirtschaftliche Produktion</b>	<b>14 402 037</b>	<b>11 076 594</b>	<b>10 228 241</b>	<b>10 013 508</b>	<b>9 696 962</b>	<b>10 154 976</b>
Nichtlandwirtschaftliche Nebentätigkeiten (nicht trennbar)	531 807	550 667	561 893	680 509	720 338	740 245
Verarbeitung landwirtschaftlicher Erzeugnisse	286 498	186 228	192 624	206 972	184 620	189 059
Sonstige nicht trennbare Nebentätigkeiten (Güter und Dienstleistungen)	245 309	364 439	369 269	473 537	535 718	551 186
<b>Produktionswert des landwirtschaftlichen Wirtschaftsbereichs</b>	<b>14 933 843</b>	<b>11 627 261</b>	<b>10 790 133</b>	<b>10 694 017</b>	<b>10 417 299</b>	<b>10 895 221</b>

<sup>r</sup> Revidiert im Jahre 2020

Bundesamt für Statistik (BFS)

## 11. Landwirtschaftliche Gesamtrechnung ~ Les comptes économiques de l'agriculture

### 11.1 Produktionswert der Landwirtschaft zu laufenden Preisen Valeur de la production agricole aux prix courants

In tausend CHF ~ En milliers de CHF

Produits	2017 <sup>r</sup>	2018 <sup>r</sup>	2019	2020	2021 <sup>*</sup>	2022 <sup>**</sup>
Céréales (y compris semences)	379 580	344 302	378 519	408 877	350 791	449 638
Blé, épeautre, méteil	242 478	224 557	240 747	260 401	244 185	303 063
Seigle	4 203	3 439	4 080	3 781	3 235	4 702
Autres céréales	132 898	116 306	133 692	144 695	103 372	141 872
Plantes industrielles	257 193	236 962	240 388	245 311	233 466	299 980
Oléagineux (y compris semences)	95 907	96 032	92 038	105 213	110 960	149 247
Protéagineux (y compris semences)	13 542	13 518	13 969	12 520	11 199	13 440
Tabac brut	18 084	15 614	13 831	13 718	9 232	13 388
Betteraves sucrières	122 710	103 913	109 006	101 905	93 325	114 348
Autres plantes industrielles	6 950	7 885	11 544	11 956	8 750	9 558
Plantes fourragères	870 003	790 262	1 199 957	922 204	797 364	701 670
Produits maraîchers et horticoles	1 425 359	1 434 142	1 359 877	1 406 572	1 385 860	1 463 466
Légumes frais	721 042	714 257	689 313	754 999	705 560	759 906
Plantes et fleurs	704 317	719 885	670 563	651 573	680 300	703 560
Pommes de terre (y compris semences)	170 207	182 984	183 967	193 648	171 796	191 593
Fruits	464 985	633 214	563 674	551 636	430 643	613 147
Fruits frais, y compris raisins de table	286 091	390 284	355 709	383 832	301 576	386 018
Raisins de cuve	178 894	242 930	207 964	167 804	129 067	227 128
Vins	413 642	503 751	479 825	432 989	334 298	445 158
Autres produits végétaux	14 925	16 156	16 915	17 527	17 721	18 109
<b>Plantes et produits végétaux</b>	<b>3 995 894</b>	<b>4 141 773</b>	<b>4 423 122</b>	<b>4 178 765</b>	<b>3 721 941</b>	<b>4 182 760</b>
Animaux	2 649 494	2 619 106	2 766 624	2 938 595	2 933 036	2 831 269
Bovins	1 390 190	1 380 246	1 412 248	1 499 219	1 587 050	1 595 253
Porcins	883 714	846 181	960 712	1 022 319	905 686	764 522
Équidés	4 218	3 256	1 318	1 487	1 203	914
Ovins	46 322	49 416	50 366	56 243	59 460	59 255
Caprins	2 768	2 856	3 052	2 322	2 556	2 678
Volailles	313 951	328 545	330 600	348 985	369 755	400 975
Autres animaux (cerfs, lapins, abeilles)	8 331	8 607	8 330	8 021	7 326	7 673
Produits animaux	2 635 930	2 711 654	2 739 585	2 816 526	2 970 272	3 123 826
Lait	2 355 094	2 424 093	2 433 111	2 478 075	2 637 976	2 765 261
Œufs	259 769	268 702	294 503	312 312	325 289	337 180
Autres produits animaux	21 068	18 859	11 971	26 139	7 007	21 385
<b>Animaux et produits animaux</b>	<b>5 285 424</b>	<b>5 330 760</b>	<b>5 506 210</b>	<b>5 755 121</b>	<b>5 903 308</b>	<b>5 955 096</b>
<b>Production de biens agricoles</b>	<b>9 281 318</b>	<b>9 472 533</b>	<b>9 929 331</b>	<b>9 933 886</b>	<b>9 625 249</b>	<b>10 137 855</b>
Production de services agricoles	684 749	672 529	725 234	728 861	732 505	736 167
Services agricoles	684 749	672 529	725 234	728 861	732 505	736 167
Location de quotas laitiers	-	-	-	-	-	-
<b>Production agricole</b>	<b>9 966 067</b>	<b>10 145 062</b>	<b>10 654 566</b>	<b>10 662 747</b>	<b>10 357 754</b>	<b>10 874 023</b>
Activités secondaires non agricoles (non séparables)	781 507	812 457	754 269	771 118	786 861	796 710
Transformation de produits agricoles	184 504	188 272	183 699	185 421	181 906	172 807
Autres activités secondaires non séparables (biens et services)	597 004	624 185	570 570	585 697	604 955	623 903
<b>Valeur de la production de la branche agricole</b>	<b>10 747 575</b>	<b>10 957 519</b>	<b>11 408 834</b>	<b>11 433 864</b>	<b>11 144 615</b>	<b>11 670 732</b>

<sup>r</sup> Révisé en 2020

Office fédéral de la statistique (OFS)



## 11. Landwirtschaftliche Gesamtrechnung ~ Les comptes économiques de l'agriculture

### 11.2 Vorleistungen der Landwirtschaft zu laufenden Preisen Consommation intermédiaire de l'agriculture aux prix courants

In tausend CHF ~ En milliers de CHF

Vorleistungsart	1990 <sup>r</sup>	2000 <sup>r</sup>	2005 <sup>r</sup>	2010 <sup>r</sup>	2015 <sup>r</sup>	2016 <sup>r</sup>
Saat- und Pflanzgut	345 896	338 426	284 018	297 367	267 787	254 747
Energie, Schmierstoffe	338 625	424 304	459 850	482 800	501 150	495 503
Dünge- und Bodenverbesserungsmittel	256 889	153 048	214 740	208 168	224 822	217 409
Pflanzenbehandlungs- und Schädlings- bekämpfungsmittel	158 510	145 281	126 989	109 795	85 837	85 887
Tierarzt und Medikamente	127 230	136 361	153 291	180 246	165 171	162 803
Futtermittel	4 381 204	3 283 046	2 954 178	2 784 401	2 522 505	2 724 559
bei landwirtschaftlichen Einheiten	39 317	30 824	41 703	36 958	33 275	38 140
gekaufte Futtermittel						
ausserhalb des Wirtschaftsbereichs	1 752 677	1 514 355	1 410 444	1 479 356	1 538 258	1 510 394
gekaufte Futtermittel						
innerbetrieblich erzeugte und	2 589 210	1 737 867	1 502 031	1 268 087	950 973	1 176 025
verbrauchte Futtermittel						
Instandhaltung von Maschinen und Geräten	388 107	424 936	517 008	565 971	548 914	547 002
Instandhaltung von baulichen Anlagen	114 483	112 609	174 891	175 931	242 820	233 591
Landwirtschaftliche Dienstleistungen	415 160	543 620	621 377	623 924	669 039	657 030
Sonstige Güter und Dienstleistungen	1 045 537	1 306 795	1 247 376	1 427 874	1 326 004	1 354 824
FISIM (unterstellte Bankgebühr)	33 951	151 376	110 707	106 852	108 187	106 774
<b>Vorleistungen</b>	<b>7 605 592</b>	<b>7 019 801</b>	<b>6 864 424</b>	<b>6 963 327</b>	<b>6 662 236</b>	<b>6 840 129</b>
Produits	2017 <sup>r</sup>	2018	2019	2020 <sup>sd</sup>	2021 <sup>*</sup>	2022 <sup>**</sup>
Semences et plants	264 110	250 445	249 620	244 331	240 148	251 909
Énergie, lubrifiants	513 355	531 501	537 474	464 534	493 886	626 539
Engrais et amendements	220 790	211 738	209 873	210 441	198 367	257 844
Produits de protection des cultures et antiparasitaires	76 034	72 489	75 184	80 850	69 973	68 489
Dépenses vétérinaires	168 037	177 319	183 653	187 642	184 771	183 948
Aliments pour animaux	2 679 704	2 664 384	2 774 268	2 593 408	2 643 646	2 801 641
aliments pour animaux achetés à d'autres unités agricoles	37 772	39 632	43 544	39 381	36 985	39 116
aliments pour animaux achetés hors de la branche agricole	1 570 592	1 609 314	1 547 516	1 482 869	1 601 735	1 827 090
aliments pour animaux produits et consommés au sein de l'exploitation	1 071 341	1 015 438	1 183 208	1 071 158	1 004 926	935 435
Entretien du matériel	571 686	539 986	534 467	565 314	568 111	587 092
Entretien des bâtiments	219 728	237 473	250 067	272 628	272 590	285 398
Services agricoles	684 749	672 529	725 234	728 861	732 505	736 167
Autres biens et services	1 356 471	1 387 339	1 525 528	1 514 696	1 456 197	1 516 397
SIFIM (Services d'intermédiation financière indirectement mesurés)	99 286	99 126	97 993	97 098	88 153	90 633
<b>Consommations intermédiaires</b>	<b>6 853 951</b>	<b>6 844 330</b>	<b>7 163 360</b>	<b>6 959 803</b>	<b>6 948 348</b>	<b>7 406 059</b>

sd Halbdefinitiv  
r Revidiert im Jahre 2020

sd Semi-définitif  
r Révisé en 2020

Bundesamtes für Statistik (BFS)

Office fédéral de la statistique (OFS)

## 11. Landwirtschaftliche Gesamtrechnung ~ Les comptes économiques de l'agriculture

### 11.3 Die landwirtschaftlichen Gesamtrechnungen zu laufenden Preisen Les comptes économiques de l'agriculture aux prix courants

In tausend CHF ~ En milliers de CHF

Produkte	1990 <sup>r</sup>	2000 <sup>r</sup>	2005 <sup>r</sup>	2010 <sup>r</sup>	2015 <sup>r</sup>	2016 <sup>r</sup>
Produktionswert	14 933 843	11 627 261	10 790 133	10 694 017	10 417 299	10 895 221
Vorleistungen	7 605 592	7 019 801	6 864 424	6 963 327	6 662 236	6 840 129
<b>Bruttowertschöpfung zu Herstellungspreisen</b>	<b>7 328 251</b>	<b>4 607 460</b>	<b>3 925 709</b>	<b>3 730 689</b>	<b>3 755 063</b>	<b>4 055 092</b>
Abschreibungen	2 051 167	2 030 291	2 116 913	2 201 625	2 061 365	2 022 620
für Ausrüstungsgüter	1 057 739	1 088 468	1 161 517	1 239 867	1 146 459	1 106 142
für Bauten	910 896	830 198	830 604	829 802	786 000	789 819
für Anpflanzungen	79 241	96 133	98 430	106 580	107 367	106 513
Sonstige	3 292	15 492	26 362	25 376	21 539	20 146
<b>Nettowertschöpfung zu Herstellungspreisen</b>	<b>5 277 084</b>	<b>2 577 168</b>	<b>1 808 797</b>	<b>1 529 064</b>	<b>1 693 698</b>	<b>2 032 472</b>
Sonstige Subventionen	696 342	2 219 949	2 570 770	2 869 168	2 944 194	2 929 638
Sonstige Produktionsabgaben	41 245	113 553	145 283	147 482	163 406	156 497
<b>Nettowertschöpfung zu Faktorkosten (Faktoreinkommen)</b>	<b>5 932 181</b>	<b>4 683 564</b>	<b>4 234 283</b>	<b>4 250 751</b>	<b>4 474 486</b>	<b>4 805 614</b>
Arbeitnehmerentgelt	1 185 833	1 162 186	1 170 991	1 198 099	1 261 358	1 255 812
Gezahlte Pachten	181 383	218 376	243 205	253 287	328 160	328 295
Gezahlte Zinsen	493 348	234 406	213 458	225 723	149 192	143 568
Empfangene Zinsen	49 017	33 311	10 726	12 139	8 614	8 385
<b>Nettounternehmensgewinn und Arbeitsentgelt der nicht entlöhnten Familienarbeitskräfte</b>	<b>4 120 633</b>	<b>3 101 908</b>	<b>2 617 356</b>	<b>2 585 780</b>	<b>2 744 390</b>	<b>3 086 325</b>
Produits	2017 <sup>r</sup>	2018	2019	2020 <sup>sd</sup>	2021 <sup>*</sup>	2022 <sup>**</sup>
Valeur de la production	10 747 575	10 957 519	11 408 834	11 433 864	11 144 615	11 670 732
Consommation intermédiaire	6 853 951	6 844 330	7 163 360	6 959 803	6 948 348	7 406 059
<b>Valeur ajoutée brute aux prix de base</b>	<b>3 893 624</b>	<b>4 113 188</b>	<b>4 245 474</b>	<b>4 474 061</b>	<b>4 196 267</b>	<b>4 264 674</b>
Consommation de capital fixe	2 007 479	2 058 952	2 071 585	2 057 911	2 076 100	2 226 754
des biens d'équipement	1 106 389	1 147 543	1 183 624	1 188 289	1 209 957	1 301 761
des constructions	772 275	771 580	751 340	735 064	733 269	781 456
des plantations	107 606	110 740	112 214	112 759	114 499	124 136
Autres	21 209	29 089	24 407	21 800	18 375	19 402
<b>Valeur ajoutée nette aux prix de base</b>	<b>1 886 146</b>	<b>2 054 237</b>	<b>2 173 889</b>	<b>2 416 150</b>	<b>2 120 167</b>	<b>2 037 920</b>
Autres subventions	2 930 019	2 940 342	2 945 414	2 973 014	2 992 372	2 993 902
Autres impôts sur la production	147 417	134 800	146 540	133 678	152 546	161 465
<b>Valeur ajoutée nette aux coûts des facteurs (revenu des facteurs)</b>	<b>4 668 747</b>	<b>4 859 778</b>	<b>4 972 763</b>	<b>5 255 486</b>	<b>4 959 993</b>	<b>4 870 357</b>
Rémunération des salariés	1 261 576	1 312 590	1 321 288	1 342 406	1 377 494	1 384 003
Fermages à payer	410 080	439 966	474 041	513 603	520 112	532 186
Intérêts à payer	153 054	150 263	158 708	155 480	164 367	170 029
Intérêts à recevoir	8 290	8 205	8 438	8 289	8 076	8 282
<b>Revenu net d'entreprise et rémunération du travail de la main d'œuvre familiale non rémunérée</b>	<b>2 852 327</b>	<b>2 965 164</b>	<b>3 027 163</b>	<b>3 252 287</b>	<b>2 906 097</b>	<b>2 792 420</b>

<sup>sd</sup> Halbdefinitiv  
<sup>r</sup> Revidiert im Jahre 2020

<sup>sd</sup> Semi-définitif  
<sup>r</sup> Révisé en 2020

Bundesamtes für Statistik (BFS)

Office fédéral de la statistique (OFS)

# 11. Landwirtschaftliche Gesamtrechnung ~ Les comptes économiques de l'agriculture

## 11.4 Bruttonationaleinkommen zu laufenden Preisen Revenu national brut aux prix courants

In Millionen CHF ~ En millions de CHF

Jahre Années	Bruttonationaleinkommen zu Marktpreisen ~ Revenu national brut aux prix du marché										
	Total	davon aus der übrigen Welt (Überschuss)	Bruttoinlandprodukt (BIP) ~ Produit intérieur brut (PIB)					nach Verwendungsarten ~ par genre d'affectation			
Total			nach Einkommensarten		~ par genre de revenu		Ausgaben der privaten Haushalte für den Endkonsum		~ par genre d'affectation		Übrige Verwendung <sup>3</sup>
		dont reçu du reste du monde (excédent)	Total	Arbeitnehmerentgelt Rémunération des salariés	Nettobetriebsüberschuss Excédent net d'exploitation		Übriges Einkommen <sup>2</sup> Autres revenus <sup>2</sup>	Dépenses de consommation finale des ménages			
					Total	davon Landwirtschaft <sup>1</sup> dont l'agriculture <sup>1</sup>		Total	davon Nahrungsmittel und alkoholfreie Getränke <sup>4</sup> dont denrées alimentaires et boissons non alcoolisées <sup>4</sup>	davon Genussmittel <sup>4</sup> dont boissons alcoolisées et tabac <sup>4</sup>	Autres affectations <sup>3</sup>
1995 <sup>r</sup>	426 389	9 161	417 228	234 360			85 280				3 643
1996 <sup>r</sup>	430 659	10 291	420 368	234 926	88 546	3 427	96 897	232 451	21 987	12 360	187 918
1997 <sup>r</sup>	445 604	17 778	427 826	237 730	92 342	3 781	97 754	238 930	22 267	12 354	188 896
1998 <sup>r</sup>	460 008	20 053	439 955	241 918	96 826	3 625	101 210	244 524	22 602	12 380	195 431
1999 <sup>r</sup>	471 226	23 760	447 466	246 722	91 048	3 637	109 696	250 337	23 088	12 347	197 129
2000 <sup>r</sup>	501 396	29 856	471 540	256 664	96 390	3 521	118 486	258 553	23 676	12 255	212 987
2001 <sup>r</sup>	501 449	17 812	483 637	271 244	88 870	3 311	123 523	265 551	24 854	12 204	218 086
2002 <sup>r</sup>	493 672	11 595	482 077	279 004	78 320	3 500	124 754	264 785	25 142	12 203	217 293
2003 <sup>r</sup>	518 248	30 642	487 607	279 988	79 946	2 978	127 672	268 977	25 653	12 253	218 630
2004 <sup>r</sup>	532 086	29 820	502 266	282 527	88 607	3 528	131 132	275 401	25 736	12 247	226 865
2005 <sup>r</sup>	562 668	41 820	520 848	291 136	95 163	3 063	134 549	282 070	26 300	12 288	238 778
2006 <sup>r</sup>	593 056	39 335	553 722	302 429	110 929	2 993	140 364	290 318	26 895	12 259	263 404
2007 <sup>r</sup>	591 459	2 374	589 085	318 911	121 018	3 328	149 156	301 170	27 406	12 300	287 915
2008 <sup>r</sup>	573 847	-40 561	614 408	334 575	121 044	3 436	158 789	311 022	28 935	12 259	303 386
2009 <sup>r</sup>	611 746	8 707	603 039	342 298	96 690	3 198	164 051	313 292	29 415	12 734	289 747
2010 <sup>r</sup>	657 002	32 457	624 545	345 254	112 615	3 053	166 676	320 295	29 069	13 239	304 250
2011 <sup>r</sup>	639 425	3 686	635 739	358 317	108 697	3 253	168 724	323 393	28 875	13 384	312 346
2012 <sup>r</sup>	654 497	10 851	643 646	367 511	111 008	3 148	165 127	327 613	28 608	13 302	316 033
2013 <sup>r</sup>	665 225	10 613	654 612	376 094	108 653	3 317	169 864	333 414	29 514	13 275	321 198
2014 <sup>r</sup>	664 880	-738	665 618	382 018	110 020	3 672	173 580	335 621	30 224	13 065	329 997
2015 <sup>r</sup>	674 758	6 752	668 006	389 154	106 713	3 213	172 139	338 979	30 416	13 288	329 027
2016 <sup>r</sup>	673 907	-3 942	677 848	393 915	110 185	3 550	173 748	343 691	30 847	13 104	334 157
2017 <sup>r</sup>	675 093	-9 466	684 558	399 356	108 662	3 407	176 541	350 475	31 402	12 878	334 084
2018 <sup>r</sup>	683 886	-25 636	709 522	408 182	120 544	3 547	180 796	357 023	31 937	12 880	352 499
2019 <sup>r</sup>	691 983	-24 895	716 879	420 199	112 560	3 651	184 120	359 995	32 454	13 051	356 884
2020 <sup>*</sup>	678 823	-15 839	694 662	414 846	94 710	3 913	185 106	342 700	34 394	13 762	351 962
<b>2021<sup>*</sup></b>	<b>715 194</b>	<b>-16 468</b>	<b>731 662</b>	<b>433 257</b>	<b>111 903</b>	<b>3 582</b>	<b>186 502</b>	<b>349 530</b>	<b>...</b>	<b>...</b>	<b>382 131</b>

r Revidiert im Jahre 2022

- 1 Gemäss landwirtschaftlicher Gesamtrechnung, inbegr. Gartenbau
- 2 Abschreibungen, Produktionssteuern und Einfuhrabgaben abzüglich Subventionen
- 3 Letzter Verbrauch der öffentlichen Haushalte, Vorratsveränderung und Bruttoanlageinvestitionen, Saldo der Leistungsbilanz im Verkehr mit dem Ausland
- 4 Ohne Konsum in Restaurants, Hotels und Kollektivhaushalte

r Révisé en 2022

- 1 Selon les comptes économiques de l'agriculture, y compris horticulture
- 2 Consommation de capital fixe, impôts liés à la production et à l'importation moins les subventions
- 3 Consommation finale des administrations publiques, variation des stocks et formation brute de capital fixe, solde des ventes et achats de biens et services à l'étranger
- 4 Sans consommation dans les restaurants, hôtels et ménages collectifs

Bundesamt für Statistik (BFS);  
Agristat

Office fédéral de la statistique (OFS);  
Agristat

## 12. Bevölkerung, Organisationen, Bildung ~ Population, organisations, formation

---

Tabelle ~ Tableau

Seite ~ Page

12.1	Die schweizerische Wohnbevölkerung La population résidante de la Suisse.....	223
12.2	Struktur der ständigen Wohnbevölkerung der Schweiz Structure de la population résidante permanente de la Suisse .....	224
12.3	Mittlere ortsanwesende Bevölkerung der Schweiz Population moyenne présente en Suisse.....	225
12.4	Schweizer Bauernverband und landwirtschaftliche Hauptvereine Union Suisse des Paysans et sociétés principales d'agriculture.....	226
12.5	Schweizer Milchproduzenten SMP Producteurs Suisses de Lait PSL.....	226
12.6	Lehrverträge für das eidgenössische Fähigkeitszeugnis (EFZ) Contrats d'apprentissage pour le certificat fédéral de compétence (CFC).....	227
12.7	Lehrverträge für das eidgenössische Berufsattest (EBA) Contrats d'apprentissage pour l'attestation fédéral pratique (AFP).....	230
12.8	Abschlüsse Direktzahlungskurs nach Art. 4 der Direktzahlungsverordnung Attestations de cours selon l'art. 4 de l'ordonnance sur les paiements directs.....	231
12.9	Eidgenössische Fähigkeitszeugnisse und Berufsatteste Certificats fédéraux de capacité et attestations fédérales de formation professionnelle.....	232
12.10	Naturwissenschaftliche Berufsmaturität Maturité professionnelle des sciences naturelles.....	233
12.11	Berufsprüfungen (eidgenössischer Fachausweis) Examens professionnels (brevet fédéral).....	234
12.12	Höhere Fachprüfungen - Meisterprüfungen (Meisterdiplom) Examens professionnels supérieurs - Examens de maîtrise (diplôme de maîtrise).....	234
12.13	Diplome höherer Fachschulen Diplômes des écoles supérieures.....	235
12.14	Berufsprüfungen für Bäuerinnen (eidgenössischer Fachausweis) Examens professionnels de paysannes (brevet fédéral).....	235
12.15	Höhere Fachprüfungen für Bäuerinnen (eidgenössisches Diplom) Examens professionnels supérieurs de paysannes (diplôme fédéral).....	236
12.16	Fachhochschulen FH Hautes écoles spécialisées HES.....	236
12.17	Abschlüsse im Bereich Agrar- und Lebensmittelwissenschaften der ETH Zürich Diplômes dans le domaine d'agronomie et des sciences alimentaires de l'EPF Zurich.....	237

## 12. Bevölkerung, Organisationen, Bildung ~ Population, organisations, formation

2021 lag die mittlere Wohnbevölkerung bei 8,8 Millionen (Tabelle 12.3). Dabei leben nur noch 15% der Wohnbevölkerung in ländlichen Regionen (Tabelle 12.2). Der Anteil der landwirtschaftlichen Bevölkerung kann infolge des fließenden Überganges von der Zu- und Nebenerwerbs- zur Freizeitlandwirtschaft sowie aufgrund des Wegfalls der Volkszählung nur geschätzt werden. Er dürfte wohl unter 3% liegen.

Zur Vertretung der gemeinsamen Interessen gegenüber Lieferanten und Anbietern von landwirtschaftlichen Produktionsmitteln, Abnehmern von landwirtschaftlichen Erzeugnissen, den Sozialpartnern, den Behörden und dem Stimmvolk haben sich die Landwirte in einer Vielzahl von Vereinen und Verbänden zusammengeschlossen (Tabelle 12.4). Die grössten Verbände sind dabei der Schweizerische Bäuerinnen- und Landfrauenverband (2006 aus der Fusion des Schweizerischen Landfrauenverbandes und des Schweizerischen Verbandes Katholischer Bäuerinnen entstanden), der Schweizer Bauernverband (als Dachorganisation der kantonalen Bauernverbände und der landwirtschaftlichen Fachverbände) sowie die «Schweizer Milchproduzenten» (als Dachverband der Milch produzierenden Landwirtschaftsbetriebe, Tabelle 12.5).

En l'an 2021, la population résidante moyenne se situait à 8,8 millions (tableau 12.3). Cependant, seul 15% de la population vivent encore dans des régions rurales (tableau 12.2). La part de la population paysanne est difficile à déterminer en raison des limites plutôt floues entre l'agriculture exercée à titre principal, à titre accessoire ou dans les loisirs, et à cause de la suppression du recensement. Elle doit être inférieure à 3%.

Dans le but de défendre leurs intérêts communs, que ce soit face aux fournisseurs et aux vendeurs de moyens de production agricole, aux acheteurs de produits agricoles, aux partenaires sociaux, aux autorités ou à l'électorat, les agriculteurs se sont unis au sein de nombreuses associations et fédérations (tableau 12.4). Les plus grandes fédérations sont l'Union suisse des paysannes et des femmes rurales (issue de la fusion, en 2006, de l'Union des paysannes suisses et de l'Union des paysannes catholiques suisses), l'Union suisse des paysans (qui constitue l'organisation faîtière des chambres cantonales d'agriculture et des organisations sectorielles agricoles), ainsi que les « Producteurs Suisses de Lait » (comme fédération faîtière des exploitations agricoles productrices de lait, tableau 12.5).

### Meisterdiplome Diplômes de maîtrises

Siehe Tabelle 12.12 ~ Voir tableau 12.12

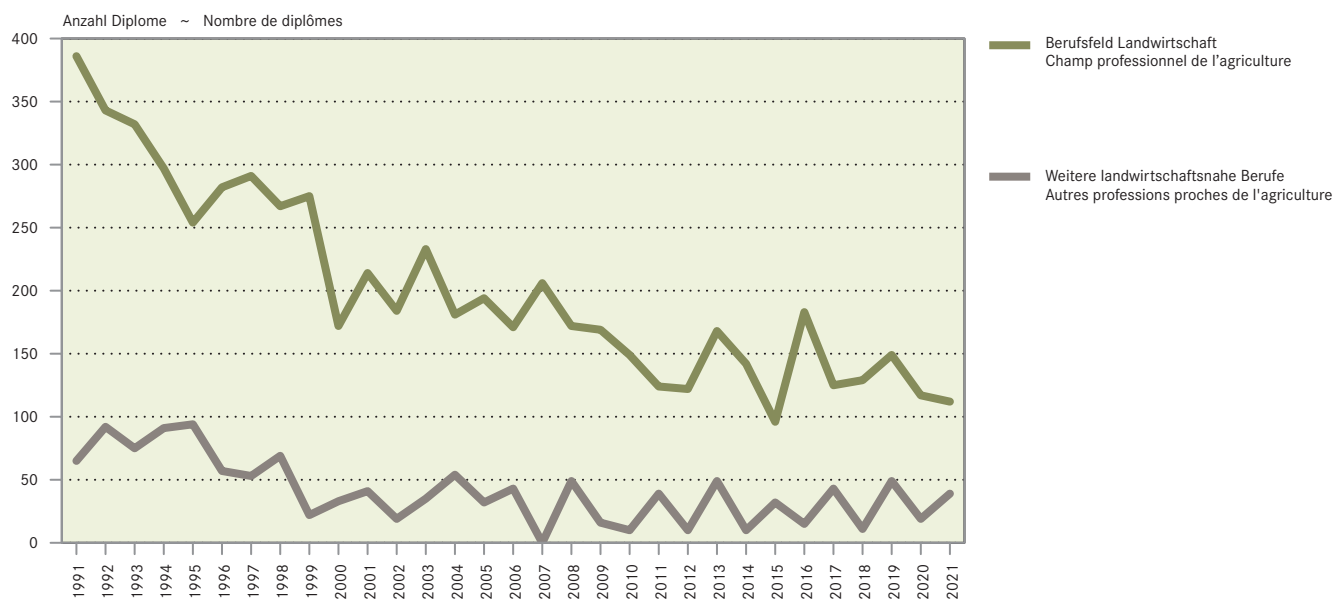

Das landwirtschaftliche Bildungssystem wurde in den letzten Jahren umgestaltet. Seit diesem Zeitpunkt sind auch die landwirtschaftlichen Berufe im Berufsbildungsgesetz und nicht mehr im Landwirtschaftsgesetz geregelt. Dabei wurde das «Berufsfeld Landwirtschaft» definiert, mit den Berufen Gemüsegärtner/Gemüsegärtnerin, Geflügelzüchter/Geflügelzüchterin, Landwirt/Landwirtin, Obstfachmann/Obstfachfrau, Weintechnologe/Weintechnologin und Winzer/Winzerin. In der vorliegenden Publikation werden zudem weitere, landwirtschaftsnahe Berufe berücksichtigt. Da Schülerzahlen aufgrund der Vielfalt der Ausbildungsformen kaum interpretierbar sind, wird neben den Abschlüssen die Anzahl der Lehrverträge ausgewiesen.

Im Jahr 2021 stieg die Zahl der ausgestellten Fähigkeitszeugnisse im Berufsfeld Landwirtschaft auf 1131 an. Zudem schlossen 97 Agrarpraktiker ab (Tabelle 12.9). 323 Kandidaten und Kandidatinnen absolvierten mit Erfolg die Berufsprüfung und 112 die höhere Fachprüfung (Tabelle 12.12).

Le système de la formation professionnelle agricole a subi une refonte ces dernières années. La formation agricole ne relève désormais plus de la loi sur l'agriculture mais de la nouvelle loi sur la formation professionnelle. C'est dans ce contexte qu'a été créé le « champ professionnel de l'agriculture » avec les professions de maraîcher/maraîchère, d'aviculteur/avicultrice, d'agriculteur/agricultrice, d'arboriculteur/arboricultrice, de caviste et de viticulteur/viticultrice. La présente publication prend aussi en compte d'autres professions proches de l'agriculture. La statistique scolaire est difficile à interpréter, surtout à cause de la grande variété des formations. Pour cette raison, le nombre de contrats d'apprentissages est pris en compte, en plus des diplômes, pour suivre l'évolution.

En l'an 2021, le nombre de certificats de capacité remis dans le champ professionnel de l'agriculture a augmenté à 1131. En plus, 97 agropraticiens ont fini leur formation (tableau 12.9). 323 candidats et candidates ont réussi l'examen professionnel supérieur et 112 l'examen professionnel supérieur (tableau 12.12).

Landwirtschaftliche Bildung  
Formation professionnelle agricole

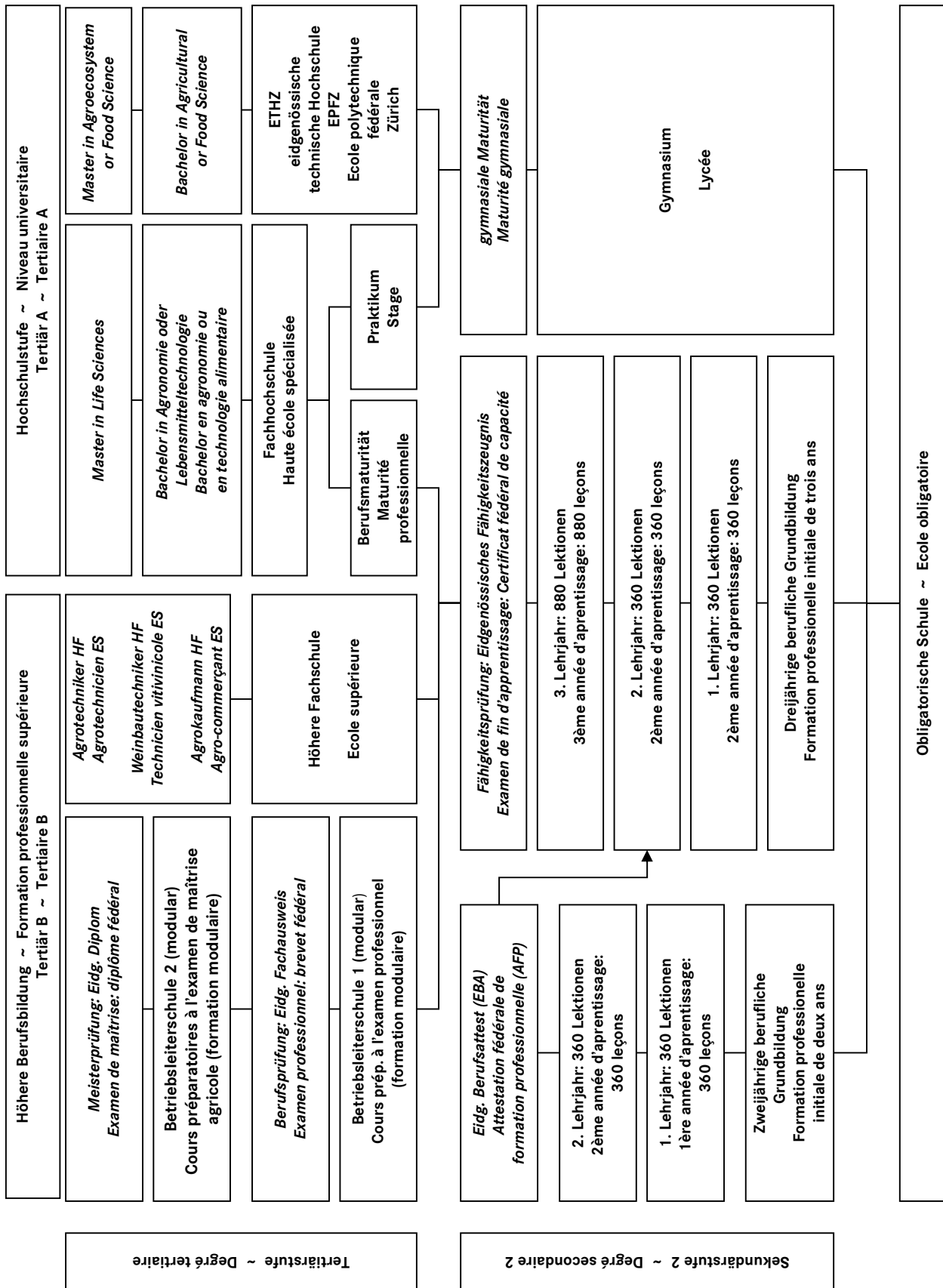

## 12. Bevölkerung, Organisationen, Bildung ~ Population, organisations, formation

### 12.1 Die schweizerische Wohnbevölkerung La population résidente de la Suisse

In tausend Personen ~ En milliers de personnes

	Ständige Wohnbevölkerung <sup>1</sup> Population résidente permanente <sup>1</sup>				Mittlere Moyenne	Nicht ständige Wohnbevölkerung Population résidente non permanente		Gesamte Wohnbevölkerung Population résidente totale	
	am 31.12.					am 31.12.	Mittlere	am 31.12.	Mittlere
	ab 15 Jahre dès 15 ans	ab 18 Jahre dès 18 ans	ab 55 Jahre dès 55 ans	Total		au 31.12.	Moyenne	au 31.12.	Moyenne
1950	3 600	3 407	909	4 717	4 693	...	...	4 715	...
1960	4 078	3 824	1 129	5 360	5 328	...	...	5 429	...
1970	4 719	4 454	1 351	6 193	6 181	...	...	6 270	...
1980	5 101	4 789	1 509	6 335	6 319	...	...	6 366	6 385
1990	5 592	5 351	1 678	6 751	6 712	...	...	6 874	6 796
2000	5 957	5 707	1 905	7 204	7 184	73	25	7 277	7 209
2001	6 031	5 780	1 947	7 256	7 230	38	55	7 293	7 285
2002	6 092	5 839	1 983	7 314	7 285	79	58	7 393	7 343
2003	6 151	5 893	2 021	7 364	7 339	53	66	7 417	7 405
2004	6 210	5 948	2 058	7 415	7 390	76	64	7 491	7 454
2005	6 266	5 998	2 095	7 459	7 437	53	64	7 512	7 501
2006	6 326	6 056	2 130	7 509	7 484	95	74	7 603	7 558
2007	6 417	6 143	2 168	7 593	7 551	40	67	7 634	7 619
2008	6 522	6 251	2 207	7 702	7 648	87	63	7 788	7 711
2009	6 605	6 337	2 248	7 786	7 744	28	57	7 814	7 801
2010	6 679	6 416	2 276	7 870	7 828	71	50	7 941	7 878
2011	6 760	6 498	2 322	7 955	7 912	81	76	8 035	7 988
2012	6 838	6 577	2 369	8 039	7 997	85	83	8 124	8 080
2013	6 927	6 667	2 419	8 140	8 089	83	84	8 222	8 173
2014	7 014	6 756	2 473	8 238	8 189	87	85	8 325	8 273
2015	7 090	6 833	2 524	8 327	8 282	96	92	8 424	8 374
2016	7 165	6 910	2 580	8 420	8 373	78	87	8 497	8 460
2017	7 215	6 963	2 634	8 484	8 452	76	77	8 560	8 529
2018	7 261	7 014	2 692	8 545	8 514	76	76	8 621	8 590
2019	7 311	7 064	2 753	8 606	8 575	76	76	8 682	8 651
<b>2020</b>	<b>7 364</b>	<b>7 115</b>	<b>2 807</b>	<b>8 670</b>	<b>8 638</b>	<b>60</b>	<b>68</b>	<b>8 730</b>	<b>8 706</b>

<sup>1</sup> Ab 2011 neue Definition der ständigen Wohnbevölkerung mit zusätzlich Personen im Asylprozess mit einer Gesamtaufenthaltsdauer von mindestens 12 Monaten

<sup>1</sup> Dès 2011, nouvelle définition de la population résidente permanente: elle comprend désormais les personnes dans le processus d'asile résidant depuis 12 mois ou plus en Suisse

Bundesamt für Statistik (BFS)

Office fédéral de la statistique (OFS)

## 12. Bevölkerung, Organisationen, Bildung ~ Population, organisations, formation

### 12.2 Struktur der ständigen Wohnbevölkerung der Schweiz Structure de la population résidante permanente de la Suisse

In tausend Personen ~ En milliers de personnes

	Ständige Wohnbevölkerung <sup>1</sup>	Nach Nationalität			Nach Regionen			Nach Altersklassen in %		
	Population résidante <sup>1</sup>	Selon la nationalité			Selon les régions			Selon les catégories d'âge en %		
	am 31.12	Schweizer	Ausländer	Ausländer in %	städtisch	ländlich	ländlich in %	0 - 19 Jahre	20 - 64 Jahre	65 + Jahre
	au 31.12	Suisses	Étrangers	Étrangers en %	urbaines	rurales	rurales en %	0 - 19 ans	20 - 64 ans	65 + ans
1950	4 717	4 432	285	6.0	...	...	...	30.6	59.8	9.6
1960	5 360	4 846	514	9.6	...	...	...	31.8	57.9	10.3
1970	6 193	5 191	1 002	16.2	...	...	...	31.0	57.5	11.5
1980	6 335	5 422	913	14.4	...	...	...	27.5	58.6	13.9
1990	6 751	5 624	1 127	16.7	...	...	...	23.4	62.0	14.6
2000	7 204	5 780	1 424	19.8	6 044	1 160	16.1	23.1	61.5	15.4
2001	7 256	5 808	1 448	20.0	6 094	1 162	16.0	22.6	61.8	15.6
2002	7 314	5 837	1 477	20.2	6 148	1 166	15.9	22.5	61.9	15.6
2003	7 364	5 863	1 501	20.4	6 192	1 172	15.9	22.3	62.0	15.7
2004	7 415	5 890	1 525	20.6	6 238	1 177	15.9	22.1	62.1	15.8
2005	7 459	5 917	1 542	20.7	6 279	1 181	15.8	21.9	62.1	16.0
2006	7 509	5 954	1 555	20.7	6 324	1 185	15.8	21.7	62.1	16.2
2007	7 593	5 991	1 602	21.1	6 402	1 192	15.7	21.5	62.1	16.4
2008	7 702	6 032	1 670	21.7	6 500	1 202	15.6	21.2	62.2	16.6
2009	7 786	6 072	1 714	22.0	6 575	1 211	15.6	21.0	62.2	16.8
2010	7 870	6 104	1 766	22.4	6 649	1 221	15.5	20.9	62.2	16.9
2011	7 955	6 139	1 816	22.8	6 725	1 230	15.5	20.6	62.2	17.2
2012	8 039	6 169	1 870	23.3	6 798	1 241	15.4	20.4	62.2	17.4
2013	8 140	6 202	1 937	23.8	6 887	1 253	15.4	20.3	62.1	17.6
2014	8 238	6 239	1 998	24.3	6 972	1 265	15.4	20.2	62.0	17.8
2015	8 327	6 278	2 049	24.6	7 050	1 277	15.3	20.1	61.9	18.0
2016	8 420	6 318	2 101	25.0	7 131	1 288	15.3	20.1	61.8	18.1
2017	8 484	6 358	2 126	25.1	7 187	1 297	15.3	20.0	61.7	18.3
2018	8 545	6 396	2 148	25.1	7 242	1 303	15.2	20.0	61.5	18.5
2019	8 606	6 431	2 175	25.3	7 297	1 309	15.2	20.0	61.4	18.7
<b>2020</b>	<b>8 670</b>	<b>6 460</b>	<b>2 211</b>	<b>25.5</b>	<b>7 352</b>	<b>1 318</b>	<b>15.2</b>	<b>19.9</b>	<b>61.3</b>	<b>18.8</b>

<sup>1</sup> Ab 2011 neue Definition der ständigen Wohnbevölkerung mit zusätzlichen Personen im Asylprozess mit einer Gesamtaufenthaltsdauer von mindestens 12 Monaten

<sup>1</sup> Dès 2011, nouvelle définition de la population résidante permanente: elle comprend désormais les personnes dans le processus d'asile résidant depuis 12 mois ou plus en Suisse

Bundesamt für Statistik (BFS)

Office fédéral de la statistique (OFS)



## 12. Bevölkerung, Organisationen, Bildung ~ Population, organisations, formation

### 12.3 Mittlere ortsanwesende Bevölkerung der Schweiz Population moyenne présente en Suisse

In tausend volle Verbraucher umgerechnet (Personenjahre)  
En milliers d'équivalent consommateurs (années-personnes)

Jahr	Mittlere Wohnbevölkerung <sup>1</sup>	Touristenüberschuss	Nicht erfasste Kurzaufenthalter <sup>2</sup>	Grenzgängerüberschuss <sup>2</sup>	Mittlere ortsanwesende Bevölkerung
Année	Population résidente moyenne <sup>1</sup>	Surplus de touristes	Résidents de courte durée non saisis <sup>2</sup>	Surplus de frontaliers <sup>2</sup>	Population moyenne présente
1930	4 066	...	...	...	4 082
1941	4 266	...	...	...	4 256
1950	4 715	...	...	...	4 700
1960	5 429	...	...	...	5 460
1970	6 270	...	...	...	6 415
1980	6 385	93	...	...	6 478
1990	6 796	80	...	...	6 876
1991	6 880	89	...	...	6 970
1992	6 943	6	74	7	7 030
1993	6 989	3	95	8	7 095
1994	7 037	-24	110	7	7 130
1995	7 081	-43	115	8	7 161
1996	7 105	-75	122	7	7 160
1997	7 113	-66	126	7	7 180
1998	7 132	-54	145	7	7 230
1999	7 167	-46	162	7	7 290
2000	7 209	9	125	7	7 350
2001	7 285	13	95	7	7 400
2002	7 343	36	73	8	7 460
2003	7 405	32	75	8	7 520
2004	7 454	38	60	8	7 560
2005	7 501	39	52	9	7 600
2006	7 558	44	49	9	7 660
2007	7 619	41	50	10	7 720
2008	7 711	47	52	10	7 820
2009	7 801	38	50	10	7 900
2010	7 878	37	44	11	7 970
2011	7 988	26	24	12	8 050
2012	8 080	9	29	13	8 130
2013	8 173	-5	29	13	8 210
2014	8 273	-3	26	14	8 310
2015	8 374	-36	38	14	8 390
2016	8 460	-40	35	15	8 470
2017	8 529	-62	28	15	8 510
2018	8 590	-65	19	16	8 560
2019	8 651	-44	16	16	8 640
2020 *	8 706	56	12	16	8 790
<b>2021 *</b>	<b>8 761</b>	<b>7</b>	<b>14</b>	<b>17</b>	<b>8 800</b>

1 Bis 2002 mit Saisonarbeiter und seit 2001 mit Kurzaufenthalter mit einer Gesamtaufenthaltsdauer von weniger als 12 Monaten.

Seit 2011 inbegriffen Personen des Asylbereichs mit mehr als 12 Monaten Aufenthaltsdauer.

Bis 1970 Volkszählungen von Anfang Dezember

2 Bis 1991 inbegriffen im Touristenüberschuss

1 Jusqu'en 2002 y compris les saisonniers et depuis 2001 y compris les titulaires d'une autorisation de séjour de courte durée de moins de 12 mois.

Depuis 2011 y compris les personnes relevant du domaine de l'asile avec une durée de séjour de plus de 12 mois.

Jusqu'à 1970 recensements de la population du début décembre

2 Jusqu'en 1991 compris dans le surplus de touristes

## 12. Bevölkerung, Organisationen, Bildung ~ Population, organisations, formation

### 12.4 Schweizer Bauernverband und landwirtschaftliche Hauptvereine Union Suisse des Paysans et sociétés principales d'agriculture

Jahre Années	Schweizer Bauernverband	Schweiz. landwirt. Verein <sup>1</sup>	Association des Groupem. et Organism. Romands de l'Agriculture (AGORA)	Unione dei Contadini Ticinesi	Schweizerischer alpwirtschaftlicher Verband			Schweizerischer Bäuerinnen- und Landfrauenverband		Schweizerische Landjugendvereinerung	
	Union Suisse des Paysans	Société suisse d'agriculture <sup>1</sup>			Société suisse d'économie alpestre			Union suisse des paysannes et des femmes rurales		Association des jeunesses rurales suisses	
	Sektionen	Zweigvereine	Sektionen	Sektionen	Kollektivmitglieder	Einzelmitglieder	Sektionen	Sektionen	Sektionsmitglieder, 1000	Gruppen	Mitglieder
	Sections	Sections	Sections	Sections	Membres collectifs	Membres individuels	Sections	Sections	Membres des sect., en 1000	Groupes	Membres
1970	71	35	25	24	85	...	...	17	46	50	2 500
1980	86	35	23	33	106	...	...	17	56	112	5 860
1990	88	31	21	33	144	...	...	20	69	113	6 233
2000	88	26	22	33	155	1 295	...	20	68	92	4 826
2010	79	...	21	32	190	6 19	...	28	63	68	3 418
2011	79	...	22	32	183	540	...	28	63	66	3 290
2012	80	...	22	30	183	535	...	28	62	67	3 400
2013	86	...	23	30	194	524	...	28	60	61	3 400
2014	82	...	23	29	194	487	...	28	60	55	2 900
2015	82	...	23	32	194	459	...	28	58	52	2 869
2016	81	...	23	33	185	413	...	28	56	51	2 859
2017	82	...	23	34	182	393	...	28	56	51	2 965
2018	80	...	21	33	179	399	...	28	54	51	2 961
2019	80	...	21	32	138	376	...	28	53	50	2 900
2020	85	...	22	32	...	...	16	28	51	50	2 819
<b>2021</b>	<b>85</b>	...	<b>21</b>	<b>32</b>	...	...	<b>16</b>	<b>28</b>	<b>52</b>	<b>50</b>	<b>2 900</b>

1 Seit 2001 im Schweizer Bauernverband integriert

1 Dès 2001 intégrée dans l'Union Suisse des Paysans

Jahresberichte der Verbände und Vereine

Rapports annuels des fédérations et associations

### 12.5 Schweizer Milchproduzenten SMP Producteurs Suisses de Lait PSL

Jahr Année	Regionale Verbände	Milchproduzenten <sup>1</sup>	Von den Milchproduzenten gehaltene Kühe <sup>1</sup>	Milcheinlieferungen <sup>1,2</sup>
	Fédérations régionales	Producteurs de lait <sup>1</sup>	Nombre de vaches par producteur de lait <sup>1</sup>	Livraisons de lait <sup>1,2</sup>
			GVE ~ UGB	Tonnen ~ tonnes
2005	13	31 673	566 420	3 093 638
2006	13	30 163	564 842	3 064 215
2007	13	29 172	571 454	3 118 601
2008	12	28 014	563 693	3 183 090
2009	12	27 131	578 689	3 290 982
2010	12	26 434	560 801	3 437 622
2011	12	25 739	551 447	3 471 973
2012	12	23 455	548 452	3 470 831
2013	12	22 606	544 963	3 428 611
2014	12	22 112	540 124	3 540 532
2015	12	21 198	541 293	3 486 177
2016	12	20 503	531 842	3 433 975
2017	12	19 890	526 187	3 434 012
2018	11	19 292	522 723	3 454 428
2019	11	19 048	516 883	3 399 271
2020	11	18 396	506 710	3 405 388
<b>2021</b>	<b>11</b>	<b>17 925</b>	<b>507 244</b>	<b>3 405 307</b>

1 Auswertung der Daten über die Milchproduktion des BLW

2 Ohne Zonenmilch

1 Évaluation des données sur la production de lait de l'OFAG

2 Sans le lait de la zone franche

Milchstatistik der Schweiz und Geschäftsbericht der Schweizer Milchproduzenten (SMP); Auswertung des Bundesamtes für Landwirtschaft (BLW)

Statistique laitière de la Suisse et Rapport de gestion des Producteurs Suisses de Lait (PSL); évaluation de l'Office fédérale de l'agriculture (OFAG)

## 12. Bevölkerung, Organisationen, Bildung ~ Population, organisations, formation

### 12.6 Lehrverträge für das eidgenössische Fähigkeitszeugnis (EFZ) Contrats d'apprentissage pour le certificat fédéral de compétence (CFC)

Anzahl Lehrverhältnisse für das Berufsfeld Landwirtschaft sowie die Berufe Milchtechnologie und Pferdefachmann

Nombre de contrats d'apprentissage pour le champ professionnel de l'agriculture ainsi que les professions technologique en industrie laitière et professionnel du cheval

Kanton Canton	Neue Lehrverhältnisse 2021 Nouveaux contrats d'apprentissage 2021			Gesamtbestand der Lehrverhältnisse 2021 Total des contrats d'apprentissage 2021		
	Total	Männer	Frauen	Total	Hommes	Femmes
<b>Geflügelfachmann/-frau ~ Aviculteur/-trice</b>						
ZH	2	2	-	2	2	-
BE	1	1	-	2	2	-
LU	-	-	-	2	2	-
FR	-	-	-	1	1	-
AG	-	-	-	1	1	-
TG	-	-	-	3	2	1
JU	-	-	-	2	2	-
<b>CH</b>	<b>3</b>	<b>3</b>	<b>-</b>	<b>13</b>	<b>12</b>	<b>1</b>
<b>GemüsegärtnerIn ~ Maraicher/Maraichère</b>						
ZH	5	3	2	14	9	5
BE	8	4	4	16	8	8
LU	4	3	1	4	3	1
SZ	1	1	-	3	3	-
FR	3	2	1	6	4	2
SO	3	2	1	6	3	3
BL	2	-	2	3	1	2
SG	2	2	-	6	5	1
AG	2	2	-	3	3	-
TG	3	2	1	4	2	2
TI	3	3	-	8	7	1
VD	6	5	1	15	11	4
VS	4	2	2	6	2	4
NE	1	-	1	2	1	1
GE	3	2	1	8	5	3
JU	1	-	1	3	-	3
<b>CH</b>	<b>51</b>	<b>33</b>	<b>18</b>	<b>107</b>	<b>67</b>	<b>40</b>
<b>LandwirtIn auch mit Schwerpunkt Biolandbau ~ Agriculteur/Agricultrice, y comprise l'agriculture biologique</b>						
ZH	91	73	18	183	144	39
BE	312	236	76	715	556	159
LU	111	90	21	253	210	43
UR	27	25	2	64	60	4
SZ	58	50	8	75	67	8
OW	32	25	7	35	27	8
NW	8	8	-	10	8	2
ZG	43	39	4	54	48	6
FR	127	104	23	287	234	53
SO	42	23	19	108	79	29
BL	47	36	11	57	44	13
SH	10	9	1	20	17	3
AR	9	6	3	22	19	3
AI	10	10	-	17	17	-
SG	102	87	15	241	211	30
GR	69	55	14	140	109	31
AG	113	92	21	128	105	23
TG	58	46	12	138	118	20
TI	7	5	2	18	14	4
VD	95	72	23	202	160	42
VS	28	18	10	59	44	15
NE	25	19	6	63	44	19
GE	2	2	-	3	3	-
JU	30	22	8	55	42	13
<b>CH</b>	<b>1 456</b>	<b>1 152</b>	<b>304</b>	<b>2 947</b>	<b>2 380</b>	<b>567</b>

./.

## 12. Bevölkerung, Organisationen, Bildung ~ Population, organisations, formation

### 12.6 Lehrverträge für das eidgenössische Fähigkeitszeugnis (EFZ) Contrats d'apprentissage pour le certificat fédéral de compétence (CFC)

Fortsetzung  
Suite

Anzahl Lehrverhältnisse für das Berufsfeld Landwirtschaft sowie die Berufe Milchtechnologie und Pferdefachmann

Nombre de contrats d'apprentissage pour le champ professionnel de l'agriculture ainsi que les professions technologique en industrie laitière et professionnel du cheval

Kanton Canton	Neue Lehrverhältnisse 2021 Nouveaux contrats d'apprentissage 2021			Gesamtbestand der Lehrverhältnisse 2021 Total des contrats d'apprentissage 2021		
	Total	Männer	Frauen	Total	Hommes	Femmes
<b>Obstfachmann/-frau ~ Arboriculteur/-trice</b>						
ZH	-	-	-	2	2	-
BE	-	-	-	1	-	1
LU	1	1	-	1	1	-
SZ	1	-	1	1	-	1
SG	1	1	-	1	1	-
GR	1	1	-	1	1	-
TG	1	1	-	4	4	-
VD	-	-	-	2	1	1
VS	6	5	1	13	10	3
NE	1	1	-	1	1	-
<b>CH</b>	<b>12</b>	<b>10</b>	<b>2</b>	<b>27</b>	<b>21</b>	<b>6</b>
<b>Weintechnologe/-technologin ~ Caviste</b>						
ZH	2	-	2	4	1	3
BE	-	-	-	1	1	-
LU	1	1	-	2	2	-
BL	-	-	-	1	1	-
SH	1	1	-	2	2	-
GR	1	1	-	1	1	-
AG	1	1	-	3	3	-
TG	-	-	-	1	1	-
TI	-	-	-	2	2	-
VD	5	4	1	16	9	7
VS	10	6	4	24	16	8
NE	1	1	-	6	4	2
<b>CH</b>	<b>22</b>	<b>15</b>	<b>7</b>	<b>63</b>	<b>43</b>	<b>20</b>
<b>Winzer/Winzerin ~ Viticulteur/Viticultrice</b>						
ZH	7	2	5	14	8	6
BE	4	2	2	10	7	3
LU	1	-	1	2	1	1
FR	3	1	2	7	4	3
BL	1	1	-	2	2	-
SH	2	1	1	2	1	1
SG	3	2	1	4	3	1
GR	5	4	1	8	6	2
AG	4	2	2	6	4	2
TG	2	2	-	3	3	-
TI	9	8	1	18	16	2
VD	18	14	4	41	33	8
VS	14	9	5	23	16	7
NE	2	1	1	12	9	3
GE	3	1	2	7	5	2
<b>CH</b>	<b>78</b>	<b>50</b>	<b>28</b>	<b>159</b>	<b>118</b>	<b>41</b>

./.

## 12. Bevölkerung, Organisationen, Bildung ~ Population, organisations, formation

### 12.6 Lehrverträge für das eidgenössische Fähigkeitszeugnis (EFZ) Contrats d'apprentissage pour le certificat fédéral de compétence (CFC)

Schluss  
Fin

Anzahl Lehrverhältnisse für das Berufsfeld Landwirtschaft sowie die Berufe Milchtechnologie und Pferdefachmann  
Nombre de contrats d'apprentissage pour le champ professionnel de l'agriculture ainsi que les professions technologique en industrie laitière et professionnel du cheval

Kanton Canton	Neue Lehrverhältnisse 2021 Nouveaux contrats d'apprentissage 2021			Gesamtbestand der Lehrverhältnisse 2021 Total des contrats d'apprentissage 2021		
	Total	Männer	Frauen	Total	Hommes	Femmes
<b>Milchtechnologie/-technologin ~ Technologue en industrie laitière</b>						
ZH	9	7	2	21	15	6
BE	33	22	11	76	51	25
LU	9	6	3	30	24	6
UR	1	-	1	2	1	1
SZ	5	2	3	10	6	4
OW	2	-	2	4	-	4
NW	2	1	1	3	1	2
ZG	-	-	-	1	1	-
FR	34	28	6	78	64	14
SO	-	-	-	2	2	-
BL	-	-	-	1	1	-
AR	3	3	-	7	6	1
SG	24	20	4	42	34	8
GR	8	4	4	16	9	7
AG	4	4	-	12	11	1
TG	8	7	1	17	15	2
TI	1	-	1	1	-	1
VD	15	13	2	30	25	5
VS	5	4	1	10	6	4
NE	4	3	1	11	7	4
<b>CH</b>	<b>167</b>	<b>124</b>	<b>43</b>	<b>374</b>	<b>279</b>	<b>95</b>
<b>Pferdefachmann/-frau ~ Professionnel/professionnelle du cheval</b>						
ZH	13	1	12	42	3	39
BE	29	4	25	69	8	61
LU	12	-	12	24	3	21
SZ	-	-	-	3	-	3
GL	-	-	-	1	-	1
ZG	4	1	3	11	2	9
FR	3	1	2	8	2	6
SO	10	2	8	18	3	15
BL	5	-	5	9	1	8
SH	1	-	1	2	-	2
AR	1	-	1	1	-	1
SG	9	-	9	18	-	18
GR	1	-	1	5	-	5
AG	8	2	6	17	3	14
TG	6	-	6	14	-	14
VD	12	2	10	34	2	32
VS	4	1	3	6	2	4
NE	5	2	3	11	2	9
GE	12	2	10	17	3	14
JU	1	-	1	1	-	1
<b>CH</b>	<b>136</b>	<b>18</b>	<b>118</b>	<b>311</b>	<b>34</b>	<b>277</b>

## 12. Bevölkerung, Organisationen, Bildung ~ Population, organisations, formation

### 12.7 Lehrverträge für das eidgenössische Berufsattest (EBA) Contrats d'apprentissage pour l'attestation fédérale pratique (AFP)

Anzahl Lehrverhältnisse für Agrarpraktiker, Milchpraktiker und Pferdewarte

Nombre de contrats d'apprentissage pour les agropraticiens, les employés en industrie laitière et les gardiens de chevaux

Kanton Canton	Neue Lehrverhältnisse 2021 Nouveaux contrats d'apprentissage 2021			Gesamtbestand der Lehrverhältnisse 2021 Total des contrats d'apprentissage 2021		
	Total	Männer	Frauen	Total	Hommes	Femmes
<b>Agrarpraktiker/-in EBA ~ Agropraticien/agropraticienne AFP</b>						
ZH	6	4	2	19	15	4
BE	26	22	4	42	36	6
LU	9	9	-	13	13	-
SZ	-	-	-	2	2	-
NW	1	1	-	3	3	-
ZG	-	-	-	1	1	-
FR	3	3	-	9	9	-
SO	1	1	-	2	2	-
BL	1	1	-	3	3	-
SH	1	1	-	1	1	-
AI	2	1	1	2	1	1
SG	5	5	-	8	8	-
GR	5	5	-	10	10	-
AG	8	8	-	9	9	-
TG	-	-	-	3	1	2
TI	4	4	-	5	5	-
VD	5	4	1	6	5	1
GE	1	1	-	1	1	-
JU	4	4	-	7	7	-
<b>CH</b>	<b>82</b>	<b>74</b>	<b>8</b>	<b>146</b>	<b>132</b>	<b>14</b>
<b>Milchpraktiker/-in EBA ~ Employé/employée en industrie laitière AFP</b>						
ZH	2	2	-	3	3	-
BE	3	3	-	9	8	1
LU	6	4	2	9	5	4
SZ	1	1	-	1	1	-
OW	-	-	-	2	2	-
FR	10	10	-	23	22	1
SO	-	-	-	1	1	-
AR	2	1	1	2	1	1
SG	3	2	1	5	4	1
GR	-	-	-	1	-	1
TG	1	1	-	3	3	-
VD	1	1	-	1	1	-
VS	-	-	-	1	-	1
JU	-	-	-	1	1	-
<b>CH</b>	<b>29</b>	<b>25</b>	<b>4</b>	<b>62</b>	<b>52</b>	<b>10</b>
<b>Pferdewart/-in EBA ~ Gardien/gardiennne de chevaux AFP</b>						
ZH	6	1	5	15	3	12
BE	7	2	5	18	3	15
LU	5	1	4	5	1	4
FR	1	1	-	2	1	1
SO	3	1	2	4	2	2
SG	2	-	2	5	-	5
GR	-	-	-	1	-	1
AG	3	2	1	7	2	5
TG	2	-	2	4	-	4
TI	9	2	7	15	3	12
VD	1	1	-	2	1	1
NE	1	1	-	1	1	-
GE	1	1	-	1	1	-
<b>CH</b>	<b>41</b>	<b>13</b>	<b>28</b>	<b>80</b>	<b>18</b>	<b>62</b>

### 12.8 Abschlüsse Direktzahlungskurs nach Art. 4 der Direktzahlungsverordnung Attestations de cours selon l'art. 4 de l'ordonnance sur les paiements directs

Anzahl Absolventen nach Bildungszentrum und Jahr  
Nombre de diplômés par centre de formation et année

Bildungszentrum Centre de formation	2010	2015	2017	2018	2019	2020	2021
Inforama	52	81	66	62	66	94	99
BBZN Hohenrain	45	46	25	20	26	24	21
Rheinhof	45	70	68	68	68	67	59
Pfäffikon	40	-	37	37	41	46	48
Ebenrain	16	11	8	14	15	21	39
Plantahof	7	15	14	22	25	12	18
Oberwallis	15	-	-	25	-	15	12
AGORA	24	13	15	27	33	36	36
<b>Total</b>	<b>244</b>	<b>236</b>	<b>233</b>	<b>275</b>	<b>274</b>	<b>315</b>	<b>332</b>

Landwirtschaftliche Bildungszentren;  
Schweizer Bauernverband, Agriprof

Centres de formation agricoles;  
Union Suisse des Paysans, Agriprof

## 12. Bevölkerung, Organisationen, Bildung ~ Population, organisations, formation

### 12.9 Eidgenössische Fähigkeitszeugnisse und Berufsatteste Certificats fédéraux de capacité et attestations fédérales de formation professionnelle

Für das Berufsfeld Landwirtschaft und für weitere landwirtschaftsnahe Berufe  
Pour le champ professionnel de l'agriculture et pour autres professions proches de l'agriculture

Beruf	1990	2000	2010	2015	2018	2019	2020	2021	Profession
Berufsfeld Landwirtschaft ~ Champ professionnel de l'agriculture									
Eidgenössische Fähigkeitszeugnisse ~ Certificats fédéraux de capacité									
Landwirt	1 329	881	1 118	1 029	1 056	1 089	1 129	987	Agriculteur
Geflügelfachmann (Geflügelzüchter)	29	5	2	5	9	7	4	2	Aviculteur
Gemüsegärtner	33	20	15	22	24	34	23	49	Maraîcher
Obstfachmann (Obstbauer)	5	6	17	13	10	19	14	10	Arboriculteur
Weintechnologe	33	32	44	33	28	33	23	27	Caviste
Winzer	25	37	91	67	54	66	70	56	Viticulteur
<b>Total</b>	<b>1 454</b>	<b>981</b>	<b>1 287</b>	<b>1 169</b>	<b>1 181</b>	<b>1 248</b>	<b>1 263</b>	<b>1 131</b>	<b>Total</b>
Eidgenössische Berufsatteste ~ Attestations fédérales de formation professionnelle									
Agrarpraktiker	-	-	1	121	110	129	111	97	Agropraticien
Landwirtschaftsnahe Berufe ~ Professions proches de l'agriculture									
Eidgenössische Fähigkeitszeugnisse ~ Certificats fédéraux de capacité									
Getränketechnologe	8	3	-	-	-	-	-	-	Cidrier
Käser	156	116	-	-	-	-	-	-	Fromager
Milchtechnologe	-	-	116	109	115	86	111	102	Technologue en industrie laitière
Molkerist	25	16	-	-	-	-	-	-	Laitier
Bereiter (Pferdepfleger, Rennreiter) <sup>1</sup>	56	53	99	-	-	-	-	-	Écuyer (palefrenier, cavalier de course) <sup>1</sup>
Pferdefachmann <sup>2</sup>	...	...	...	82	93	102	82	101	Professionnel du cheval <sup>2</sup>
<b>Total</b>	<b>245</b>	<b>188</b>	<b>215</b>	<b>191</b>	<b>208</b>	<b>188</b>	<b>193</b>	<b>203</b>	<b>Total</b>
Eidgenössische Berufsatteste ~ Attestations fédérales de formation professionnelle									
Milchpraktiker	-	-	20	18	14	21	13	23	Employé en industrie laitière
Pferdewart	-	-	31	47	37	41	39	35	Gardien de cheval

1 Ab 2011 nur noch Bereiter

2 Ab 2011 inbegriffen Gangpferdereiten, klassisches Reiten,  
Pferdepflege, Pferderennsport, Westernreiten

1 À partir de 2011 seulement écuyer

2 À partir de 2011 aussi chevaux d'allures, monte classi-  
que, soins aux chevaux, sport de course, monte western



## 12. Bevölkerung, Organisationen, Bildung ~ Population, organisations, formation

### 12.10 Naturwissenschaftliche Berufsmaturität Maturité professionnelle des sciences naturelles

Schulen Écoles	Erfolgreiche Abschlüsse ~ Diplômés							
	2000	2005	2010	2015	2018	2019	2020	2021
Centre professionnel du Litoral neuchâtelois (CPLN) <sup>1</sup>	2	3	2	6	4	4	14	6
École d'agriculture de Marcelin, Morges	-	-	23	31	21	21	25	10
Berufsbildungszentrum Buchs, Rheinhof (bzb Rheinhof)	-	-	15	17	6	6	10	-
Inforama Rütli, Zollikofen	34	30	31	32	29	30	24	31
Gewerblich-Industrielle Berufsschule Bern (GIBB)	-	-	-	-	-	-	-	-
Landwirtschaftliche Schule Liebegg, Gränichen	13	18	-	-	-	-	-	-
Berufsfachschule Aarau	-	-	21	16	19	14	14	34
Landwirtschaftliche Schule Plantahof, Landquart	12	20	21	-	-	-	-	-
Gewerbliche Berufsschule, Chur	-	-	-	10	13	12	17	10
Berufsbildungszentrum Natur und Ernährung, Schüpfheim	-	-	-	5	15	14	15	11
Strickhof, Lindau	14	44	27	46	40	42	43	48
Centre de formation prof. nature et environnement	-	-	-	18	19	14	18	22
Bildungszentrum für Technik, Frauenfeld	-	-	-	-	16	15	11	24
Scuola Professionale Artigianale e Industriale (SPAI)	-	-	-	-	4	4	6	4
École professionnelle artisanale et industrielle de Fribourg	-	-	-	-	7	7	4	10
<b>Total</b>	<b>75</b>	<b>134</b>	<b>159</b>	<b>181</b>	<b>193</b>	<b>183</b>	<b>201</b>	<b>210</b>

#### Anzahl Maturitätsabschlüsse nach Berufen ~ Nombre de certificats de maturité selon les professions

##### Berufsfeld Landwirtschaft ~ Champ professionnel de l'agriculture

Gemüsegärtner ~ Maraîcher	1	1	1	-	1	1	1	-
Landwirt ~ Agriculteur	38	32	36	26	29	30	31	29
Weintechnologe ~ Caviste	1	1	1	2	4	2	3	2
Winzer ~ Viticulteur	1	2	2	2	3	1	2	4

##### Landwirtschaftsnahe Berufe ~ Professions proches de l'agriculture

Bereiter ~ Écuyer	-	2	-	-	-	-	-	-
Lebensmitteltechnologe <sup>2</sup> ~ Technologue en denrées alimentaires <sup>2</sup>	-	5	8	6	10	11	9	18
Milchtechnologe <sup>2</sup> ~ Technologue en industrie laitière <sup>2</sup>	-	2	1	3	4	4	2	4
<b>Total</b>	<b>49</b>	<b>45</b>	<b>49</b>	<b>39</b>	<b>51</b>	<b>49</b>	<b>48</b>	<b>57</b>

<sup>1</sup> Bis 2005 École cantonale des métiers de la terre et de la nature, Cernier

<sup>2</sup> Neue Ausbildung ab 2002

<sup>1</sup> Jusqu'à l'année 2005 École cantonale des métiers de la terre et de la nature, Cernier

<sup>2</sup> Nouvelle formation dès 2002

## 12. Bevölkerung, Organisationen, Bildung ~ Population, organisations, formation

### 12.11 Berufsprüfungen (eidgenössischer Fachausweis) Examens professionnels (brevet fédéral)

Beruf	2000	2010	2017	2018	2019	2020	2021	Profession
Berufsfeld Landwirtschaft ~ Champ professionnel de l'agriculture								
Landwirt	222	291	-	-	-	-	-	Agriculteur
Betriebsleiter Landwirtschaft <sup>1</sup>	-	-	211	244	233	228	296	Chef d'exploitation agricole <sup>1</sup>
Obstbauer	2	3	-	-	-	-	-	Arboriculteur
Betriebsleiter Obstbau <sup>1</sup>	-	-	-	15	3	-	8	Chef d'exploitation arboricole <sup>1</sup>
Winzer	6	-	-	-	-	-	-	Viticulteur
Betriebsleiter Weinbau <sup>1</sup>	-	-	6	4	1	1	6	Chef d'exploitation viticole <sup>1</sup>
Betriebsleiter Geflügelwirtschaft <sup>1</sup>	-	-	2	2	-	2	1	Chef d'exploitation avicole <sup>1</sup>
Betriebsleiter Gemüsebau <sup>1</sup>	-	-	-	19	2	3	11	Chef d'exploitation maraîchère <sup>1</sup>
Weintechnologe	6	2	-	-	-	-	-	Caviste
Betriebsleiter Weintechnologie <sup>1</sup>	-	-	2	5	3	1	1	Chef d'exploitation caviste <sup>1</sup>
<b>Total</b>	<b>236</b>	<b>296</b>	<b>221</b>	<b>289</b>	<b>242</b>	<b>235</b>	<b>323</b>	<b>Total</b>
Landwirtschaftsnahe Berufe ~ Professions proches de l'agriculture								
Milchtechnologie	-	16	26	23	35	27	29	Technologue en industrie laitière
Lebensmitteltechnologie	-	31	8	29	20	24	7	Technologue en denrées alimentaires
Spezialist der Pferdebranche <sup>1</sup>	-	-	11	1	12	-	15	Spécialiste du domaine équin <sup>1</sup>
<b>Total</b>	<b>35</b>	<b>47</b>	<b>45</b>	<b>53</b>	<b>67</b>	<b>51</b>	<b>51</b>	<b>Total</b>

<sup>1</sup> Ab 2015 wurden für diverse Berufe neue Titel vergeben

<sup>1</sup> Les titres de plusieurs professions ont changé à partir de 2015

Staatssekretariat für Bildung, Forschung und Innovation SBF1

Secrétariat d'État à la formation, à la recherche et à l'innovation SEFRI

### 12.12 Höhere Fachprüfungen - Meisterprüfungen (Meisterdiplom) Examens professionnels supérieurs - Examens de maîtrise (diplôme de maîtrise)

Beruf	2000	2010	2016	2017	2018	2019	2020	2021	Profession
Berufsfeld Landwirtschaft ~ Champ professionnel de l'agriculture									
Landwirt	163	128	48	14	2	-	-	-	Agriculteur
Meisterlandwirt <sup>1</sup>	-	-	118	106	123	120	111	109	Maître agriculteur <sup>1</sup>
Geflügelwirtschaftsmeister <sup>1</sup>	-	-	-	3	2	1	-	-	Maître aviculteur <sup>1</sup>
Gemüsegärtner	-	12	-	-	-	-	-	-	Maraîcher
Gemüsegärtnermeister <sup>1</sup>	-	-	10	2	-	16	2	1	Maître maraîcher <sup>1</sup>
Obstbauer	-	9	-	-	-	-	-	-	Arboriculteur
Obstbaumeister <sup>1</sup>	-	-	4	-	-	11	2	1	Maître arboriculteur <sup>1</sup>
Weintechnologe	2	-	-	-	-	-	-	-	Caviste
Weintechnologemeister <sup>1</sup>	-	-	1	-	1	-	1	-	Maître caviste <sup>1</sup>
Winzer	7	-	1	-	-	-	-	-	Viticulteur
Winzermeister <sup>1</sup>	-	-	1	-	1	1	1	1	Maître viticulteur <sup>1</sup>
<b>Total</b>	<b>172</b>	<b>149</b>	<b>183</b>	<b>125</b>	<b>129</b>	<b>149</b>	<b>117</b>	<b>112</b>	<b>Total</b>
Landwirtschaftsnahe Berufe ~ Professions proches de l'agriculture									
Lebensmitteltechnologie	-	-	-	24	1	26	2	13	Technologue en denrées alimentaires
Milchtechnologie	-	10	15	19	10	19	17	26	Technologue en industrie laitière
Experte der Pferdebranche <sup>1</sup>	-	-	-	-	-	4	-	-	Expert du domaine équin <sup>1</sup>
<b>Total</b>	<b>33</b>	<b>10</b>	<b>15</b>	<b>43</b>	<b>11</b>	<b>49</b>	<b>19</b>	<b>39</b>	<b>Total</b>

<sup>1</sup> Ab 2015 wurden für diverse Berufe neue Titel vergeben

<sup>1</sup> Les titres de plusieurs professions ont changé à partir de 2015

Staatssekretariat für Bildung, Forschung und Innovation SBF1

Secrétariat d'État à la formation, à la recherche et à l'innovation SEFRI

## 12. Bevölkerung, Organisationen, Bildung ~ Population, organisations, formation

### 12.13 Diplome höherer Fachschulen Diplômes des écoles supérieures

Ausbildung und höhere Fachschule Formation et école supérieure	2000	2010	2015	2017	2018	2019	2020	2021
<b>Agrotechniker HF (Techniker TS)</b>	-	40	36	52	34	63	33	27
<b>Agrotechnicien ES</b>								
Strickhof	11	30	19	21	14	31	16	17
Inforama Rütli	-	3	17	16	20	17	15	...
Institut Agricole Grangeneuve (IAG)	-	7	-	15	-	15	2	10
<b>Agrokaufmann HF</b>	-	21	8	8	13	12	14	16
<b>Agrocommerçant ES</b>								
Feusi Bildungszentrum	-	15	8	8	6	12	9	14
Institut Agricole Grangeneuve (IAG)	-	6	-	-	7	-	5	2

Angaben der höheren Fachschulen

Indications des écoles supérieures

### 12.14 Berufsprüfungen für Bäuerinnen (eidgenössischer Fachausweis) Examens professionnels de paysannes (brevet fédéral)

Kantone Cantons	Erfolgreiche Abschlüsse ~ Diplômés								
	1990	2000	2010	2016	2017	2018	2019	2020	2021
ZH	9	2	8	18	27	33	13	25	25
BE	37	21	24	19	10	31	34	49	38
LU	24	11	13	19	19	21	23	33	47
UR	-	3	1	2	6	1	4	3	4
SZ	1	1	2	6	7	2	8	8	6
OW/NW	16	7	4	2	10	7	8	17	12
GL	1	-	2	-	-	1	2	3	2
ZG	4	-	1	4	5	1	1	4	3
FR	6	2	7	2	2	1	4	4	2
SO	5	-	4	1	1	6	5	10	2
BS/BL	5	-	1	-	1	2	1	9	10
SH	-	1	1	-	2	1	4	2	1
AR/AI	2	1	1	-	7	2	3	6	3
SG	16	3	10	8	8	15	13	13	15
GR	6	-	4	7	5	4	5	4	13
AG	10	1	12	7	10	13	18	18	18
TG	17	10	2	9	4	1	8	10	21
TI	-	-	1	-	-	2	-	-	-
VD	10	1	-	-	3	2	1	5	1
VS	4	-	-	1	-	-	1	-	1
NE	-	-	-	3	2	2	3	-	1
GE	-	-	-	1	-	-	-	1	0
JU	3	-	3	3	-	3	1	7	4
FL	-	-	-	-	-	-	-	2	-
<b>CH</b>	<b>176</b>	<b>64</b>	<b>101</b>	<b>112</b>	<b>129</b>	<b>151</b>	<b>160</b>	<b>233</b>	<b>229</b>

Schweizerische Bäuerinnen- und Landfrauenverband (SBLV)

Union suisse des paysannes et des femmes rurales (USPF)

## 12. Bevölkerung, Organisationen, Bildung ~ Population, organisations, formation

### 12.15 Höhere Fachprüfungen für Bäuerinnen (eidgenössisches Diplom) Examens professionnels supérieurs de paysannes (diplôme fédéral)

Kantone Cantons	Erfolgreiche Abschlüsse ~ Diplômés							
	1999	2010	2016	2017	2018	2019	2020	2021
ZH	1	-	-	2	1	-	2	1
BE	-	3	2	-	1	-	-	-
LU	-	-	-	-	1	-	-	-
UR	-	1	-	-	-	-	-	-
FR	3	1	-	-	-	-	-	-
SH	-	-	1	-	-	-	-	-
AR	-	1	-	-	-	-	-	-
SG	-	1	-	1	-	-	-	-
AG	-	-	-	-	3	-	-	1
VD	9	-	-	1	-	-	-	-
VS	1	-	-	-	-	-	-	-
GE	1	-	-	-	-	-	-	-
JU	1	-	-	-	1	-	-	-
ZG	-	-	-	-	-	1	-	-
<b>CH</b>	<b>16</b>	<b>7</b>	<b>3</b>	<b>4</b>	<b>7</b>	<b>1</b>	<b>2</b>	<b>2</b>

Schweizerische Bäuerinnen- und Landfrauenverband (SBLV) Union suisse des paysannes et des femmes rurales (USPF)

### 12.16 Fachhochschulen FH Hautes écoles spécialisées HES

Fachrichtungen	Erfolgreiche Abschlüsse ~ Diplômés						Sections
	2000	2010	2018	2019	2020	2021	
<b>Berner Fachhochschule</b>							
Lebensmitteltechnologie	-	20	29	48	43	46	Agroalimentaire
Chemie	-	-	-	-	-	-	Chimie
Landwirtschaft	33	70	82	76	52	82	Agronomie
<b>Zürcher Fachhochschule</b>							
Biotechnologie	16	31	50	55	42	66	Biotechnologie
Lebensmitteltechnologie	32	29	45	45	53	48	Agroalimentaire
Chemie	35	22	39	34	30	40	Chimie
Umweltingenieurwesen	-	107	102	171	106	175	Ingénierie de l'environnement
Landwirtschaft	18	-	-	-	-	-	Agronomie
<b>Fachhochschule Nordwestschweiz</b>							
Chemie	-	-	-	-	-	-	Chimie
Molecular Life Science	-	44	34	28	37	13	Molecular Life Science
Life Science Technologies	-	30	53	46	35	20	Life Science Technologies
<b>Haute École Spécialisée de Suisse occidentale</b>							
Life Technologies	-	27	33	44	37	30	Technologies du vivant
Chemie	12	22	33	31	20	15	Chimie
Oenologie	-	10	20	22	28	25	Oenologie
Umweltingenieurwesen	-	30	18	17	21	28	Ingénierie de l'environnement
Landwirtschaft	-	7	43	26	15	10	Agronomie
<b>Total</b>	<b>146</b>	<b>449</b>	<b>581</b>	<b>643</b>	<b>519</b>	<b>598</b>	<b>Total</b>

Bundesamt für Statistik (BFS) Office fédéral de la statistique (OFS)

## 12. Bevölkerung, Organisationen, Bildung ~ Population, organisations, formation

### 12.17 Abschlüsse im Bereich Agrar- und Lebensmittelwissenschaften der ETH Zürich Diplômes dans le domaine d'agronomie et des sciences alimentaires de l'EPF Zurich

Jahre	Frauen	Männer	Agrarwirtschaft	Agrarpflanzenwissenschaften	Nutztierwissenschaften	Agrarbiotechnologie	Agrarökologie	Lebensmittelwissenschaften	Total
Années	Femmes	Hommes	Économie rurale	Science des plantes cultiv.	Zootéchnie (prod. animale)	Biotechnologie agricole	Écologie agricole	Sciences alimentaires	
1990	39	62	16	35	19	-	-	31	101
1991	42	109	32	52	18	-	-	49	151
1992	33	65	28	26	19	-	-	25	98
1993	41	76	23	40	15	-	-	39	117
1994	33	71	24	25	12	-	-	43	104
1995	32	51	13	25	17	-	-	28	83
1996	34	48	12	30	11	-	-	29	82
1997	33	42	11	20	8	3	2	31	75
1998	35	46	19	11	5	6	5	35	81
1999	33	43	11	7	14	3	9	32	76
2000	41	45	18	11	-	6	17	34	86
2001	49	45	20	14	15	1	4	40	94
2002	37	43	15	11	2	6	1	45	80
2003	47	44	7	15	8	3	9	49	91
2004	30	43	15	3	7	1	7	40	73
2005	32	34	9	8	1	2	5	41	66
2006	33	28	7	10	9	4	6	25	61
2007	42	40	7	13	9	-	-	53	82
2008	10	6	-	3	1	-	3	9	16
	Bachelor				Master				
	Frauen	Männer	Agrarwissenschaften	Lebensmittelwissenschaften	Frauen	Männer	Agrarwissenschaften	Lebensmittelwissenschaften	
	Femmes	Hommes	Agronomie	Sciences alimentaires	Femmes	Hommes	Agronomie	Sciences alimentaires	
2008	28	16	19	25	4	-	2	2	
2009	41	25	25	41	32	13	20	25	
2010	44	22	26	40	31	10	14	27	
2011	39	22	22	29	41	29	30	40	
2012	40	25	22	43	40	17	24	33	
2013	44	22	31	35	34	25	20	40	
2014	62	44	41	66	46	23	25	44	
2015	53	32	25	60	38	32	24	45	
2016	64	46	62	48	51	30	41	40	
2017	64	32	44	52	74	37	41	71	
2018	78	35	41	72	55	31	35	52	
2019	...	...	53	67	...	...	34	55	
2020	...	...	56	69	...	...	49	58	
<b>2021</b>	...	...	<b>53</b>	<b>52</b>	...	...	<b>39</b>	<b>76</b>	

ETHZ, Studienkoordinator Agrarwissenschaft

ETHZ, Coordinateur des études en agronomie

### 13. Internationale Vergleiche ~ Comparaisons au niveau international

---

Tabelle ~ Tableau

Seite ~ Page

13.1	Struktur der landwirtschaftlichen Betriebe in den EU-Mitgliedstaaten Structure des exploitations agricoles dans les pays membres de la UE.....	240
13.2	Die landwirtschaftlichen Gesamtrechnungen (LGR) ausgewählter EU-Staaten und der Schweiz Les Comptes économiques de l'agriculture (CEA) d'une sélection d'États membres de l'UE et de la Suisse.....	244
13.3	Durchschnittspreise der Landwirtschaftsmärkte ausgewählter EU-Staaten und der Schweiz Prix moyens des marchés agricoles d'une sélection d'États de l'UE et de la Suisse.....	247
13.4	Landwirtschaftliche Indikatoren ausgewählter EU-Staaten und der Schweiz Indicateurs agricoles d'une sélection d'États de l'UE et de la Suisse .....	249
13.5	Fläche und Bevölkerung Surface et population .....	251
13.6	Produktion landwirtschaftlicher Erzeugnisse Production des produits agricoles.....	252
13.7	Aussenhandel mit landwirtschaftlichen Produkten Commerce extérieur des produits agricoles .....	253
13.8	Weltmarktpreise Prix sur le marché mondial .....	254
13.9	Preisniveauindizes im europäischen Vergleich Indices des niveaux de prix en comparaison européenne.....	255

### 13. Internationale Vergleiche ~ Comparaisons au niveau international

Anlässlich der Strukturerhebung von 2016 wurden in den damals 28 Ländern der europäischen Union 10,5 Millionen Landwirtschaftsbetriebe (mit einer wirtschaftlichen Grösse von mindestens einer europäischen Grösseneinheit) gezählt. Diese bewirtschafteten eine Fläche von 173 Millionen ha insgesamt und rund 16,6 ha je Betrieb. Die Tschechische Republik mit einer durchschnittlichen Betriebsgrösse von 130 ha, das Vereinigte Königreich mit 90 ha, Dänemark mit 75 ha, die Slowakei mit 74 ha, Luxemburg mit 66 ha, Frankreich mit 61 ha und Deutschland mit 61 ha übertrafen diesen Durchschnitt um deutlich mehr als 100%. Malta mit 1,2 ha, Zypern mit 3,2 ha, Rumänien mit 3,7 ha, Griechenland mit 6,6 ha und Slowenien mit 7,0 ha erreichten hingegen weniger als die Hälfte davon (Tabelle 13.1).

Die Schweiz verfügt gemäss den Angaben der FAO über 0,3 Promille der weltweiten Wiesen- und Ackerfläche und beherbergt 1,1 Promille der Weltbevölkerung. Mit einer Person auf 18 Aren Acker-, Wiesen- und produktiver Weidefläche (inklusive Sömmerungsweiden) ist sie dichter besiedelt als die meisten europäischen Länder. Von Malta abgesehen, weisen in Europa lediglich die Niederlande mit 11 Aren und Belgien mit 12 Aren eine noch geringere pflanzenbaulich nutzbare Fläche je Einwohner auf. Aber nur über einen Drittel bzw. die Hälfte dessen, was Schweizern an Acker-, Wiesen- und Weideland durchschnittlich zur Verfügung stand, verfügten Einwohner von Israel und Zypern. In Australien andererseits traf es auf einen Einwohner 81 Mal so viel Landwirtschaftsfläche wie in der Schweiz (Tabelle 13.5).

Selon le recensement des structures réalisé en 2016, les 28 pays que l'Union européenne comptait à ce moment 10,5 millions d'exploitations agricoles (d'au moins une unité de dimension européenne). Celles-ci exploitaient une surface totale de 173 millions d'hectares, soit en moyenne 16,6 ha par exploitation. Plusieurs pays dépassent cette moyenne par exploitation de plus de 100% : la République tchèque (130 ha), le Royaume Uni (90 ha), le Danemark (75 ha), la Slovaquie (74 ha), le Luxembourg (66 ha), la France (61 ha) et l'Allemagne (61 ha). D'autres atteignent en revanche moins de la moitié de cette surface moyenne : Malte (1,2 ha), Chypre (3,2 ha), la Roumanie (3,7 ha), la Grèce (6,6 ha) et la Slovénie (7,0 ha) (Tableau 13.1).

Selon les indications de la FAO, la Suisse dispose de 0,3 pour mille des surfaces mondiales de prairies et de terres assolées et héberge 1,1 pour mille de la population mondiale. Avec une surface de 18 ares de prairies, de terres assolées et de pâturages productifs par habitant, la Suisse est peuplée d'une manière plus dense que la plupart des pays européens. Exception faite de Malte, seuls les Pays-Bas (11 ares) et la Belgique (12 ares) présentent, en Europe, une surface cultivable par habitant plus faible. En même temps, Israël et Chypre ne disposent que d'un tiers ou de la moitié respectivement de la surface de prairies, de pâturage et de terres assolées à disposition des Suisses, alors que les Australiens en ont 81 fois plus (Tableau 13.5).

#### Anzahl und Grösse der landwirtschaftlichen Betriebe in den EU-Mitgliedstaaten und Schweiz 2016 Nombre et grandeur des exploitations agricoles dans les pays membres de la UE et en Suisse 2016

Siehe Tabelle 13.1 ~ Voir tableau 13.1

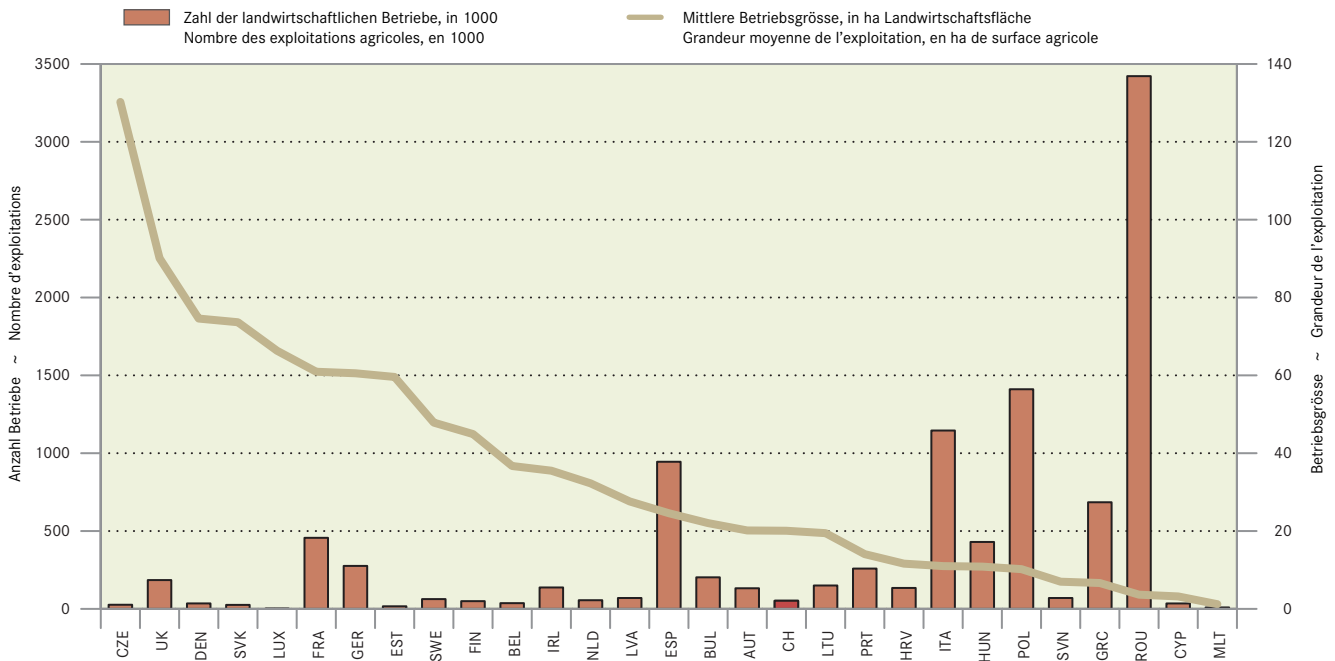

Gemäss derselben Quelle verfügte die Schweiz im Jahre 2019 über einen Anteil von 0,2 Promille der Getreideanbaufläche und 1,0 Promille des Rindviehbestandes, produzierte jedoch 5,3 Promille der Kuhmilch, 2,1 Promille des Rindfleisches und 2,0 Promille des Schweinefleisches (Tabelle 13.6).

Toujours selon la même source, la Suisse disposait, en 2019, de 0,2 pour mille des surfaces mondiales de céréales, et son cheptel bovin représentait 1,0 pour mille du total mondial. Elle a cependant produit 5,3 pour mille du lait de vache, 2,1 pour mille de la viande bovine et 2,0 pour mille de la viande de porc (Tableau 13.6).

### 13. Internationale Vergleiche ~ Comparaisons au niveau international

#### 13.1 Struktur der landwirtschaftlichen Betriebe in den EU-Mitgliedstaaten 2016 Structure des exploitations agricoles dans les pays membres de la UE 2016

Betriebe mit mindestens 1 Europäischen Grössenheit (EGE)  
Exploitations d'au moins 1 unité de dimension européenne (UDE)

Merkmal	Belgien Belgique	Bulgarien Bulgarie	Dänemark Danemark	Deutschland Allemagne	Estland Estonie	Finnland Finlande	Frankreich France	Griechenland Grèce
<b>Landwirtschaftliche Betriebe</b>	<b>36.9</b>	<b>202.7</b>	<b>35.1</b>	<b>276.1</b>	<b>16.7</b>	<b>49.7</b>	<b>456.5</b>	<b>685.0</b>
<b>Zahl der Betriebe, in 1000</b>								
< 5 ha	5.1	167.5	1.5	23.6	5.3	2.0	110.8	529.6
5 - 20 ha	11.3	17.2	13.8	101.4	6.2	16.4	82.9	125.9
20 - 50 ha	11.2	8.4	7.3	66.4	2.3	16.4	74.5	23.4
50 - 100 ha	6.9	3.7	4.7	48.0	1.1	9.8	88.4	4.9
100 ha <	2.5	6.1	7.7	36.7	1.9	5.1	99.9	1.1
Betriebsgrösse, ha LF je Betrieb	36.7	22.0	74.6	60.5	59.6	44.9	60.9	6.6
Anteil Betriebe ab 50 ha LF, in %	25.3	4.8	35.3	30.6	17.7	30.0	41.3	0.9
<b>Landwirtschaftsfläche (LF), 1000 ha</b>	<b>1 354.3</b>	<b>4 468.5</b>	<b>2 614.6</b>	<b>16 715.3</b>	<b>995.1</b>	<b>2 233.1</b>	<b>27 814.2</b>	<b>4 553.8</b>
Ackerland	855.4	3 218.7	2 361.2	11 819.3	686.6	2 165.0	18 250.0	1 762.3
Getreide	337.0	1 811.8	1 466.7	6 351.8	351.4	1 092.6	9 633.6	906.4
Hülsenfrüchte	2.9	34.4	14.9	172.1	55.4	46.8	342.1	31.6
Hackfrüchte	149.4	11.8	82.8	581.2	4.0	33.7	602.0	18.5
Handelsgewächse	33.7	1 075.4	165.4	1 414.8	75.3	90.0	2 448.2	342.6
Gemüse, Melonen, Erdbeeren	48.2	35.0	13.4	132.0	2.5	14.6	212.5	42.1
Blumen und Zierpflanzen	5.3	0.2	0.3	7.6	0.0	0.2	5.5	0.5
Futterpflanzen	267.5	129.5	510.9	2 810.5	178.6	693.1	4 511.1	289.7
Schwarz- und Grünbrache	9.2	120.1	33.9	312.0	16.7	182.0	458.4	126.9
Dauergrünland	486.6	1 271.3	195.5	4 621.0	324.6	32.5	8 242.2	2 102.4
Dauerkulturen	21.8	95.0	26.6	199.8	3.5	3.6	1 024.5	929.1
Haus- und Nutzgärten	...	5.2	0.0	2.9	1.2	...	6.5	8.5
<b>Viehbestand, 1000 GVE</b>	<b>3 772.8</b>	<b>1 094.2</b>	<b>4 128.5</b>	<b>18 182.3</b>	<b>279.3</b>	<b>1 102.3</b>	<b>22 082.0</b>	<b>2 102.9</b>
Rinder, 1000 Tiere	2 501.4	570.1	1 554.0	12 466.6	248.2	887.3	19 004.0	554.0
Schafe, 1000 Tiere	86.2	1 360.1	...	1 574.3	...	...	7 157.0	8 739.0
Schweine, 1000 Tiere	6 176.6	616.4	12 281.0	27 376.1	265.9	1 196.7	12 791.0	743.0
<b>Betriebswirtschaftliche Ausrichtung</b>								
<b>Zahl der Betriebe, in 1000</b>	<b>36.9</b>	<b>202.7</b>	<b>35.1</b>	<b>276.1</b>	<b>16.7</b>	<b>49.7</b>	<b>456.5</b>	<b>685.0</b>
Ackerbau	10.2	48.6	17.0	84.4	8.8	31.1	132.2	129.5
Gartenbau	2.0	7.4	0.4	6.5	0.3	2.0	17.0	12.2
Dauerkulturen	0.9	23.8	1.0	19.6	0.3	0.2	78.4	398.3
Weidevieh	15.1	63.7	9.8	113.9	3.9	13.3	152.4	58.3
Veredlung	3.0	3.3	2.5	16.0	0.1	1.1	17.3	4.0
Pflanzenbauverbund	0.6	6.6	0.7	3.3	0.4	0.5	10.8	32.8
Viehhaltungsverbund	1.2	13.3	0.2	6.0	0.1	0.1	7.5	4.3
Pflanzenbau/Viehhaltung	3.7	31.7	3.3	25.8	1.6	1.6	36.9	39.3
Andere	0.1	4.4	0.2	0.6	1.2	0.0	4.0	6.4
<b>Arbeitskräfte</b>								
Arbeitskräfte insgesamt, JAE je Betrieb	1.5	1.2	1.4	1.8	1.2	1.6	1.6	...
Arbeitskräftebesatz, JAE je 100 ha LF	4.1	5.6	1.9	2.9	2.0	3.5	2.5	...
<b>Betriebsleiter nach Altersklassen, Anzahl</b>								
Weniger als 25 Jahre	130	2 420	40	1 710	170	550	3 320	2 710
25 bis 34 Jahre	2 070	12 550	870	18 840	1 280	1 360	34 590	22 410
35 bis 39 Jahre	1 550	13 500	1 400	20 010	1 140	2 470	33 310	31 920
40 bis 44 Jahre	2 570	12 630	2 490	27 720	1 780	15 670	45 580	51 210
45 bis 54 Jahre	11 360	39 180	9 430	98 800	4 000	13 080	136 490	159 630
55 bis 64 Jahre	10 510	48 470	10 250	86 380	3 730	11 790	133 470	189 790
65 Jahre und mehr	7 490	73 710	8 740	22 670	4 600	4 800	68 630	229 230

./.



### 13. Internationale Vergleiche ~ Comparaisons au niveau international

#### 13.1 Struktur der landwirtschaftlichen Betriebe in den EU-Mitgliedstaaten 2016 Structure des exploitations agricoles dans les pays membres de la UE 2016

Betriebe mit mindestens 1 Europäischen Grössenheit (EGE)  
Exploitations d'au moins 1 unité de dimension européenne (UDE)

Caractéristique	Irland	Italien	Kroatien	Lettland	Litauen	Luxemburg	Malta	Niederlande
	Irlande	Italie	Croatie	Lettonie	Lituanie	Luxembourg	Malte	Pays-Bas
<b>Exploitations agricoles</b>								
<b>Nombre des exploitations, en 1000</b>	<b>137.6</b>	<b>1 145.7</b>	<b>134.5</b>	<b>69.9</b>	<b>150.3</b>	<b>2.0</b>	<b>9.2</b>	<b>55.7</b>
< 5 ha	10.2	709.6	93.4	24.6	75.2	0.3	9.0	11.2
5 - 20 ha	49.6	299.5	29.6	30.4	52.1	0.3	0.3	16.0
20 - 50 ha	53.0	89.9	6.3	8.8	12.3	0.3	0.0	16.5
50 - 100 ha	19.9	30.0	3.5	2.9	5.5	0.5	0.0	9.4
100 ha <	4.9	16.8	1.6	3.3	5.3	0.5	0.0	2.6
Grandeur de l'exploitation, ha	35.5	11.0	11.6	27.6	19.5	66.3	1.2	32.3
SA par exploit.								
Part des exploit. de 50 ha SA et plus, en %	18.0	4.1	3.8	8.8	7.2	51.8	0.0	21.5
<b>Surfaces agricoles (SA), 1000 ha</b>								
<b>Terres assolées</b>	<b>4 883.7</b>	<b>12 598.2</b>	<b>1 563.0</b>	<b>1 930.9</b>	<b>2 924.6</b>	<b>130.7</b>	<b>11.1</b>	<b>1 796.3</b>
Terres assolées	458.3	7 145.0	881.6	1 284.7	2 130.3	62.0	9.1	1 028.2
Céréales	280.4	3 533.9	533.1	7 15.4	1 337.8	27.9	0.0	181.1
Légumes secs	12.5	227.8	2.8	41.7	238.2	0.7	0.0	2.2
Plantes sarclées	21.2	70.5	25.7	23.4	34.5	0.8	0.7	229.3
Plantes industrielles	11.1	429.1	174.0	105.3	172.2	3.9	0.0	12.3
Légumes frais, melons, fraises	3.7	301.4	10.6	8.5	8.2	0.1	1.9	89.0
Fleurs et plantes ornementales	0.2	7.4	0.3	0.0	0.2	...	0.0	32.6
Plantes fourragères	125.7	2 153.9	116.5	328.4	266.3	27.6	5.7	460.5
Jachères	3.3	377.8	18.3	52.7	68.1	0.2	0.9	7.4
Prairies permanentes et pâturages	3 856.2	3 316.4	618.1	654.3	560.1	66.9	0.0	773.1
Cultures permanentes	3.1	2 032.3	72.9	6.6	23.3	1.5	1.3	36.6
Jardins familiaux	0.1	21.8	1.8	12.7	0.0	0.0	1.0	...
<b>Cheptel total, 1000 UGB</b>								
<b>Bovins, 1000 têtes</b>	<b>6 199.9</b>	<b>9 467.7</b>	<b>754.7</b>	<b>498.6</b>	<b>850.0</b>	<b>173.6</b>	<b>32.5</b>	<b>6 820.0</b>
Bovins, 1000 têtes	6 613.4	6 314.9	444.0	412.3	694.8	202.4	14.4	4 294.0
Ovins, 1000 têtes	3 438.2	7 284.9	619.0	106.6	163.6	...	11.5	1 040.0
Porcins, 1000 têtes	1 527.8	8 477.9	1 163.0	336.4	663.9	95.5	40.6	11 881.0
<b>Exploitations par orientation technico-économique</b>								
<b>Nombre des exploitations, en 1000</b>	<b>137.6</b>	<b>1 145.7</b>	<b>134.5</b>	<b>69.9</b>	<b>150.3</b>	<b>2.0</b>	<b>9.2</b>	<b>55.7</b>
Grand cultures	12.6	344.5	28.4	28.9	48.3	0.2	4.0	10.8
Horticulture	0.1	21.5	2.7	0.9	4.7	0.0	1.5	7.5
Cultures permanentes	0.1	538.0	25.7	1.1	3.0	0.3	0.8	1.6
Herbivores	121.2	102.0	18.5	17.4	35.2	1.3	1.2	27.9
Granivores	0.7	7.6	3.2	4.0	1.2	0.0	0.2	4.6
Polyculture	0.1	92.1	10.0	2.7	12.4	0.0	0.8	1.1
Polyélevage	0.2	3.6	7.9	2.5	6.0	0.0	0.1	0.6
Cultures mixtes/Polyélevage	2.3	24.6	35.6	10.3	28.3	0.1	0.2	1.5
Autres	0.3	11.8	2.5	2.1	11.3	0.0	0.4	0.2
<b>Main d'œuvre</b>								
Main d'œuvre total, UTA par exploitation	...	...	...	...	...	...	...	...
Charge d. la main d'œuvre., UTA par 100 ha SA	...	...	...	...	...	...	...	...
<b>Direct. d'expl. selon les classes d'âge, nombre</b>								
En dessous de 25 ans	1 580	5 040	980	400	1 440	10	10	210
De 25 à 34 ans	6 680	41 470	5 910	2 960	9 530	150	340	2 080
De 35 à 39 ans	3 460	44 490	7 270	3 300	7 500	140	310	2 550
De 40 à 44 ans	18 460	69 190	9 610	5 610	11 330	160	520	5 240
De 45 à 54 ans	32 830	241 280	29 280	17 880	38 480	600	2 010	19 040
De 55 à 64 ans	34 470	275 390	37 410	18 670	35 770	600	3 170	16 150
De 65 ans et plus	40 080	468 850	43 980	21 110	46 270	310	2 960	10 410

./.

### 13. Internationale Vergleiche ~ Comparaisons au niveau international

#### 13.1 Struktur der landwirtschaftlichen Betriebe in den EU-Mitgliedstaaten 2016 Structure des exploitations agricoles dans les pays membres de la UE 2016

Betriebe mit mindestens 1 Europäischen Grössenheit (EGE)  
Exploitations d'au moins 1 unité de dimension européenne (UDE)

Merkmal	Österreich Autriche	Polen Pologne	Portugal Portugal	Rumänien Roumanie	Schweden Suède	Slowakei Slovaquie	Slowenien Slovénie
<b>Landwirtschaftliche Betriebe</b>							
<b>Zahl der Betriebe, in 1000</b>	<b>132.5</b>	<b>1 410.7</b>	<b>259.0</b>	<b>3 422.0</b>	<b>62.9</b>	<b>25.7</b>	<b>69.9</b>
< 5 ha	41.1	766.5	185.1	3 140.8	6.6	14.3	41.6
5 - 20 ha	49.5	508.6	49.9	244.4	28.6	6.1	24.3
20 - 50 ha	30.6	101.2	13.0	18.5	12.1	1.9	3.4
50 - 100 ha	8.5	22.4	4.7	6.0	7.5	0.9	0.5
100 ha <	2.7	12.0	6.2	12.3	8.1	2.4	0.1
Betriebsgrösse, ha LF je Betrieb	20.1	10.2	14.1	3.7	47.9	73.6	7.0
Anteil Betriebe ab 50 ha LF, in %	8.5	2.4	4.2	0.5	24.7	13.0	0.9
<b>Landwirtschaftsfläche (LF), 1000 ha</b>							
<b>Ackerland</b>	<b>1 344.4</b>	<b>10 805.6</b>	<b>1 043.3</b>	<b>7 813.4</b>	<b>2 565.5</b>	<b>1 346.5</b>	<b>175.1</b>
Getreide	785.0	7 400.3	251.8	4 894.4	1 020.2	757.8	98.4
Hülsenfrüchte	25.1	320.9	17.5	55.4	56.5	12.7	1.3
Hackfrüchte	63.1	511.3	12.5	128.6	54.9	29.4	5.0
Handelsgewächse	159.7	981.1	20.0	1 499.3	102.4	256.9	14.1
Gemüse, Melonen, Erdbeeren	17.7	249.9	47.1	72.3	20.5	9.9	2.1
Blumen und Zierpflanzen	0.4	4.9	1.4	1.2	0.2	0.2	0.1
Futterpflanzen	239.0	1 087.0	437.6	753.1	1 118.8	233.8	52.7
Schwarz- und Grünbrache	50.1	165.6	251.8	388.6	172.5	44.4	1.1
Dauergrünland	1 296.3	3 206.3	1 816.6	4 398.4	448.7	518.3	284.8
Dauerkulturen	65.2	412.2	708.8	302.5	5.0	18.9	27.3
Haus- und Nutzgärten	1.6	31.8	15.4	157.4	...	0.9	1.0
<b>Viehbestand, 1000 GVE</b>							
<b>Rinder, 1000 Tiere</b>	<b>1 954.4</b>	<b>5 970.2</b>	<b>1 635.0</b>	<b>2 049.7</b>	<b>1 436.1</b>	<b>446.1</b>	<b>488.6</b>
Schafe, 1000 Tiere	378.4	...	2 248.5	9 875.5	578.2	368.9	...
Schweine, 1000 Tiere	2 792.8	11 106.7	2 151.2	4 707.7	1 436.4	585.8	265.7
<b>Betriebswirtschaftliche Ausrichtung</b>							
<b>Zahl der Betriebe, in 1000</b>	<b>132.5</b>	<b>1 410.7</b>	<b>259.0</b>	<b>3 422.0</b>	<b>62.9</b>	<b>25.7</b>	<b>69.9</b>
Ackerbau	36.2	797.4	25.0	1 065.5	27.1	12.0	13.4
Gartenbau	1.6	26.1	8.5	21.0	0.9	0.1	0.4
Dauerkulturen	10.8	58.2	97.9	159.1	0.2	0.8	9.2
Weidevieh	66.7	154.5	45.6	386.6	28.8	6.6	25.0
Veredlung	5.5	25.9	3.0	409.7	0.8	0.5	0.4
Pflanzenbauverbund	2.2	45.5	27.1	181.2	0.5	0.2	5.7
Viehhaltungsverbund	2.7	48.7	11.0	218.8	0.2	0.7	3.8
Pflanzenbau/Viehhaltung	6.7	223.8	37.8	717.4	2.5	3.9	12.0
Andere	0.2	30.8	3.1	262.8	2.1	0.8	0.1
<b>Arbeitskräfte</b>							
Arbeitskräfte insgesamt, JAE je Betrieb	0.8	1.2	1.2	0.5	0.9	1.8	1.1
Arbeitskräftebesatz, JAE je 100 ha LF	3.8	11.4	8.6	12.7	1.9	2.5	16.4
<b>Betriebsleiter nach Altersklassen, Anzahl</b>							
Weniger als 25 Jahre	2 390	10 570	380	7 280	280	510	380
25 bis 34 Jahre	13 740	133 890	4 540	98 310	3 060	2 330	2 850
35 bis 39 Jahre	13 290	142 100	5 970	149 320	3 020	2 030	3 160
40 bis 44 Jahre	16 110	182 770	10 520	250 530	4 380	2 780	5 350
45 bis 54 Jahre	45 940	399 150	40 222	632 780	245 550	6 020	14 240
55 bis 64 Jahre	28 930	377 280	62 370	765 450	17 390	6 760	20 140
65 Jahre und mehr	9 650	164 910	134 370	1 515 570	20 560	5 220	19 930

Eurostat, EU-Strukturerhebungen

### 13. Internationale Vergleiche ~ Comparaisons au niveau international

#### 13.1 Struktur der landwirtschaftlichen Betriebe in den EU-Mitgliedstaaten 2016 Structure des exploitations agricoles dans les pays membres de la UE 2016

Betriebe mit mindestens 1 Europäischen Grössenheit (EGE)  
Exploitations d'au moins 1 unité de dimension européenne (UDE)

Caractéristique	Spanien Espagne	Tscheck. Republik République tchèque	Ungarn Hongrie	Ver. Königreich Royaume-Uni	Zypern Chypre	EU-28 UE-28
<b>Exploitations agricoles</b>						
<b>Nombre des exploitations, en 1000</b>	<b>945.0</b>	<b>26.5</b>	<b>430.0</b>	<b>185.1</b>	<b>34.9</b>	<b>10 467.8</b>
< 5 ha	487.4	5.0	350.1	18.8	31.3	6 867.5
5 - 20 ha	252.8	9.7	47.6	54.3	2.7	2 131.4
20 - 50 ha	102.4	4.8	16.2	40.5	0.6	742.1
50 - 100 ha	50.5	2.5	7.3	31.5	0.2	381.5
100 ha <	51.9	4.7	8.8	40.0	0.1	345.4
Grandeur de l'exploitation, ha SA par exploit.	24.6	130.2	10.9	90.1	3.2	16.6
Part des exploit. de 50 ha SA et plus, en %	10.8	27.0	3.7	38.6	1.0	6.9
<b>Surfaces agricoles (SA), 1000 ha</b>						
<b>Terres assolées</b>	<b>11 462.9</b>	<b>2 473.2</b>	<b>3 821.8</b>	<b>6 027.3</b>	<b>84.3</b>	<b>103 080.8</b>
Céréales	6 610.8	1 356.2	2 282.5	3 154.8	25.2	57 198.2
Légumes secs	373.0	35.4	21.2	228.2	0.5	2 373.7
Plantes sarclées	104.6	83.8	27.5	271.3	3.5	3 184.8
Plantes industrielles	932.4	478.5	905.5	623.0	0.1	12 526.4
Légumes frais, melons, fraises	246.7	10.4	70.8	114.7	2.8	1 788.5
Fleurs et plantes ornementales	5.9	0.3	0.7	6.3	0.0	81.9
Plantes fourragères	797.4	471.6	344.1	1 340.1	40.6	19 791.3
Jachères	2 388.1	18.6	140.7	251.4	11.3	5 672.0
Prairies permanentes et pâturages	7 962.0	960.1	702.7	10 880.3	1.9	59 597.3
Cultures permanentes	4 042.4	39.1	138.6	42.3	27.3	10 310.9
Jardins familiaux	1.2	0.2	14.4	0.0	0.1	285.7
<b>Cheptel total, 1000 UGB</b>						
<b>Bovins, 1000 têtes</b>	<b>6 317.6</b>	<b>1 339.6</b>	<b>852.0</b>	<b>9 806.0</b>	<b>63.1</b>	<b>89 134.16</b>
Ovins, 1000 têtes	15 962.9	...	1 141.0	23 671.0	...	...
Porcins, 1000 têtes	29 231.6	1 479.3	2 907.0	4 538.0	352.8	147 187.78
<b>Exploitations par orientation technico-économique</b>						
<b>Nombre des exploitations, en 1000</b>	<b>945.0</b>	<b>26.5</b>	<b>430.0</b>	<b>185.1</b>	<b>34.9</b>	<b>10 467.8</b>
Grand cultures	219.7	8.0	116.1	52.1	2.5	3 314.4
Horticulture	31.8	0.4	10.9	1.8	1.4	191.7
Cultures permanentes	461.3	3.1	66.7	1.9	22.6	1 984.6
Herbivores	120.9	9.2	25.5	110.2	1.8	1 736.3
Granivores	19.9	0.3	87.8	4.8	0.7	627.6
Polyculture	42.9	0.3	13.5	1.0	2.1	496.8
Polyélevage	7.9	0.8	11.3	2.3	0.3	362.0
Cultures mixtes/Polyélevage	27.0	4.3	57.0	8.0	2.6	1 350.0
Autres	13.7	0.1	41.2	3.0	1.2	14.4
<b>Main d'œuvre</b>						
Main d'œuvre total, UTA par exploitation	0.8	3.9	0.9	1.5	0.5	0.7
Charge d. la main d'œuv., UTA par 100 ha SA	3.4	3.0	8.4	1.7	14.9	4.1
<b>Direct. d'expl. selon les classes d'âge, nombre</b>						
En dessous de 25 ans	2 220	100	2 570	1 340	30	48 770
De 25 à 34 ans	33 740	1 080	23 200	6 740	430	487 000
De 35 à 39 ans	45 140	1 530	28 540	1 640	680	570 740
De 40 à 44 ans	80 720	2 360	38 430	16 220	1 150	891 090
De 45 à 54 ans	245 550	5 860	87 550	44 170	5 990	2 626 392
De 55 à 64 ans	239 830	8 490	117 970	51 740	11 100	2 623 470
De 65 ans et plus	294 460	7 100	131 740	63 080	15 570	3 436 000

Eurostat, recensements des structures UE

### 13. Internationale Vergleiche ~ Comparaisons au niveau international

#### 13.2 Die landwirtschaftlichen Gesamtrechnungen (LGR) 2020 ausgewählter EU-Staaten und der Schweiz Les Comptes économiques de l'agriculture (CEA) 2020 d'une sélection d'États membres de l'UE et de la Suisse

	Schweiz Suisse	EU-27 UE-27	Deutschland Allemagne	Baden- Württemberg <sup>1</sup>	Frankreich France
<b>IN MILLIONEN EURO ~ EN MILLIONS EURO</b>					
Pflanzen und pflanzliche Erzeugnisse	3 903.9	219 440.7	27 496.0	2 724.3	42 701.2
Tiere und tierische Erzeugnisse	5 357.7	158 966.4	26 693.7	1 852.7	26 379.3
Sonstige Produktion von Gütern und Dienstleistungen	1 400.0	35 959.8	3 400.1	390.0	7 241.3
Produktionswert des landwirtschaftlichen Wirtschaftsbereichs	10 661.6	414 366.9	57 589.8	4 967.0	76 321.7
Saat- und Pflanzgut	228.9	12 721.6	1 839.3	175.4	2 411.0
Energie, Schmierstoffe	434.3	24 565.3	3 517.4	326.7	3 512.9
Dünge- und Bodenverbesserungsmittel	188.8	15 203.2	1 723.5	147.5	3 381.1
Pflanzenbehandlungs- und Schädlingsbekämpfungsmittel	69.1	11 235.4	1 518.9	146.3	2 880.2
Tierarzt und Medikamente	175.3	6 292.2	949.1	64.6	1 460.4
Futtermittel	2 453.7	90 120.8	15 391.2	1 170.3	15 257.2
davon ausserhalb des Wirtschaftsbereichs gekaufte Futtermittel	1 399.9	57 302.4	8 825.6	593.1	8 066.1
Sonstige Güter und Dienstleistungen	2 975.1	76 231.8	12 032.0	1 039.7	16 279.8
Vorleistungen	6 525.1	236 370.3	36 971.4	3 070.6	45 182.7
Bruttowertschöpfung zu Herstellungspreisen	4 136.5	177 996.7	20 618.4	1 896.4	31 139.1
Abschreibungen	1 923.4	60 563.5	10 965.3	1 042.5	10 952.8
Sonstige Subventionen	2 748.3	49 782.4	6 885.1	643.3	7 798.1
Sonstige Produktionsabgaben	125.4	4 614.8	256.2	26.0	1 586.5
Nettowertschöpfung zu Faktorkosten (Faktoreinkommen)	4 835.9	162 600.8	16 282.0	1 471.2	26 397.8
Arbeitnehmerentgelt	1 247.5	43 310.4	5 619.4	493.1	7 972.7
Gezahlte Pachten	479.8	13 707.1	3 410.0	245.7	2 462.4
Gezahlte minus empfangene Zinsen	141.2	4 726.4	867.2	64.3	427.0
Nettounternehmensgewinn und Arbeitsentgelt der nicht entlohnten Familienarbeitskräfte	2 967.5	100 856.9	6 385.5	668.0	15 535.8
<b>EN % DE LA VALEUR DE LA PRODUCTION ~ IN % DES PRODUKTIONSWERTES</b>					
Plantes et produits végétaux	36.6	53.0	47.7	54.8	55.9
Animaux et produits animaux	50.3	38.4	46.4	37.3	34.6
Autre production de biens et services	13.1	8.7	5.9	7.9	9.5
Valeur de la production de la branche agricole	100.0	100.0	100.0	100.0	100.0
Semences et plants	2.1	3.1	3.2	3.5	3.2
Énergie, lubrifiants	4.1	5.9	6.1	6.6	4.6
Engrais et amendements	1.8	3.7	3.0	3.0	4.4
Produits de protection des cultures et antiparasitaires	0.6	2.7	2.6	2.9	3.8
Dépenses vétérinaires	1.6	1.5	1.6	1.3	1.9
Aliments pour animaux	23.0	21.7	26.7	23.6	20.0
dont aliments pour animaux achetés hors de la branche agricole	13.1	13.8	15.3	11.9	10.6
Autres biens et services	27.9	18.4	20.9	20.9	21.3
Consommation intermédiaire	61.2	57.0	64.2	61.8	59.2
Valeur ajoutée brute aux prix de base	38.8	43.0	35.8	38.2	40.8
Consommation de capital fixe	18.0	14.6	19.0	21.0	14.4
Autres subventions	25.8	12.0	12.0	13.0	10.2
Autres impôts sur la production	1.2	1.1	0.4	0.5	2.1
Valeur ajoutée nette aux coûts des facteurs (revenu des facteurs)	45.4	39.2	28.3	29.6	34.6
Rémunération des salariés	11.7	10.5	9.8	9.9	10.4
Fermages à payer	4.5	3.3	5.9	4.9	3.2
Intérêts à payer moins intérêts à recevoir	1.3	1.1	1.5	1.3	0.6
Revenu net d'entreprise et rémunération du travail et de la main d'œuvre familiale non rémunérée	27.8	24.3	11.1	13.4	20.4

./.

### 13. Internationale Vergleiche ~ Comparaisons au niveau international

#### 13.2 Die landwirtschaftlichen Gesamtrechnungen (LGR) 2020 ausgewählter EU-Staaten und der Schweiz Les Comptes économiques de l'agriculture (CEA) 2020 d'une sélection d'États membres de l'UE et de la Suisse

	Rhône-Alpes	Italien	Piemont <sup>1</sup>	Österreich	Portugal
	Rhône-Alpes	Italie	Piémont <sup>1</sup>	Autriche	Portugal
<b>IN MILLIONEN EURO ~ EN MILLIONS EURO</b>					
Pflanzen und pflanzliche Erzeugnisse	1 962.8	31 840.6	2 108.6	3 320.4	4 902.3
Tiere und tierische Erzeugnisse	1 530.8	15 506.8	1 400.1	3 582.7	2 940.1
Sonstige Produktion von Gütern und Dienstleistungen	436.9	9 516.2	735.5	756.0	488.4
Produktionswert des landwirtschaftlichen Wirtschaftsbereichs	3 930.4	56 863.6	4 244.2	7 659.1	8 330.7
Saat- und Pflanzgut	114.3	1 543.9	88.8	194.8	176.8
Energie, Schmierstoffe	152.3	3 071.5	255.3	372.1	356.9
Dünge- und Bodenverbesserungsmittel	143.6	1 439.6	117.4	153.1	235.2
Pflanzenbehandlungs- und Schädlingsbekämpfungsmittel	89.7	1 023.2	86.9	114.7	140.7
Tierarzt und Medikamente	71.6	786.1	81.2	141.5	36.0
Futtermittel	892.0	8 254.5	772.5	1 611.6	2 117.3
davon ausserhalb des Wirtschaftsbereichs gekaufte Futtermittel	488.7	6 188.7	609.1	732.2	1 771.0
Sonstige Güter und Dienstleistungen	1 306.5	8 812.8	572.5	1 975.9	2 003.1
Vorleistungen	2 770.0	24 931.5	1 974.4	4 563.7	5 066.0
Bruttowertschöpfung zu Herstellungspreisen	1 160.4	31 932.1	2 269.8	3 095.4	3 264.7
Abschreibungen	687.5	10 228.9	...	1 928.7	834.5
Sonstige Subventionen	500.0	4 318.6	...	1 523.4	889.6
Sonstige Produktionsabgaben	141.0	568.9	...	170.4	51.4
Nettowertschöpfung zu Faktorkosten (Faktoreinkommen)	831.9	25 452.9	...	2 519.7	3 268.5
Arbeitnehmerentgelt	444.1	8 264.4	...	520.3	1 121.4
Gezahlte Pachten	109.5	1 581.9	...	231.0	35.5
Gezahlte minus empfangene Zinsen	18.4	1 031.0	...	-85.1	167.4
Nettounternehmensgewinn und Arbeitsentgelt der nicht entlohnten Familienarbeitskräfte	260.0	14 575.6	...	1 853.5	1 944.1
<b>EN % DE LA VALEUR DE LA PRODUCTION ~ IN % DES PRODUKTIONSWERTES</b>					
Plantes et produits végétaux	49.9	56.0	49.7	43.4	58.8
Animaux et produits animaux	38.9	27.3	33.0	46.8	35.3
Autre production de biens et services	11.1	16.7	17.3	9.9	5.9
Valeur de la production de la branche agricole	100.0	100.0	100.0	100.0	100.0
Semences et plants	2.9	2.7	2.1	2.5	2.1
Énergie, lubrifiants	3.9	5.4	6.0	4.9	4.3
Engrais et amendements	3.7	2.5	2.8	2.0	2.8
Produits de protection des cultures et antiparasitaires	2.3	1.8	2.0	1.5	1.7
Dépenses vétérinaires	1.8	1.4	1.9	1.8	0.4
Aliments pour animaux	22.7	14.5	18.2	21.0	25.4
dont aliments pour animaux achetés hors de la branche agricole	12.4	10.9	14.4	9.6	21.3
Autres biens et services	33.2	15.5	13.5	25.8	24.0
Consommation intermédiaire	70.5	43.8	46.5	59.6	60.8
Valeur ajoutée brute aux prix de base	29.5	56.2	53.5	40.4	39.2
Consommation de capital fixe	17.5	18.0	...	25.2	10.0
Autres subventions	12.7	7.6	...	19.9	10.7
Autres impôts sur la production	3.6	1.0	...	2.2	0.6
Valeur ajoutée nette aux coûts des facteurs (revenu des facteurs)	21.2	44.8	...	32.9	39.2
Rémunération des salariés	11.3	14.5	...	6.8	13.5
Fermages à payer	2.8	2.8	...	3.0	0.4
Intérêts à payer moins intérêts à recevoir	0.5	1.8	...	-1.1	2.0
Revenu net d'entreprise et rémunération du travail et de la main d'œuvre familiale non rémunérée	6.6	25.6	...	24.2	23.3

./.

### 13. Internationale Vergleiche ~ Comparaisons au niveau international

#### 13.2 Die landwirtschaftlichen Gesamtrechnungen (LGR) 2020 ausgewählter EU-Staaten und der Schweiz Les Comptes économiques de l'agriculture (CEA) 2020 d'une sélection d'États membres de l'UE et de la Suisse

	Slowenien Slovénie	Schweden Suède	Norwegen Norvège	Niederlande Pays-Bas
<b>IN MILLIONEN EURO ~ EN MILLIONS EURO</b>				
Pflanzen und pflanzliche Erzeugnisse	791.3	2 894.1	1 827.1	13 947.7
Tiere und tierische Erzeugnisse	546.4	2 754.3	2 754.2	10 626.6
Sonstige Produktion von Gütern und Dienstleistungen	18.7	523.8	82.9	3 648.8
Produktionswert des landwirtschaftlichen Wirtschaftsbereichs	1 356.4	6 172.2	4 664.2	28 223.0
Saat- und Pflanzgut	37.2	290.5	117.7	1 698.9
Energie, Schmierstoffe	94.0	386.8	227.7	1 408.0
Dünge- und Bodenverbesserungsmittel	44.6	322.6	180.1	375.6
Pflanzenbehandlungs- und Schädlingsbekämpfungsmittel	26.0	105.3	41.6	365.0
Tierarzt und Medikamente	36.0	32.9	89.3	471.0
Futtermittel	407.5	1 342.8	1 494.9	5 622.3
davon ausserhalb des Wirtschaftsbereichs gekaufte Futtermittel	141.2	539.9	786.8	4 843.2
Sonstige Güter und Dienstleistungen	130.1	1 944.5	644.1	7 745.7
Vorleistungen	775.5	4 425.5	2 795.4	17 686.7
Bruttowertschöpfung zu Herstellungspreisen	580.9	1 746.7	1 868.8	10 536.4
Abschreibungen	275.2	1 108.2	860.2	4 376.0
Sonstige Subventionen	271.6	907.7	684.4	1 508.9
Sonstige Produktionsabgaben	3.3	-	-	348.1
Nettowertschöpfung zu Faktorkosten (Faktoreinkommen)	573.9	1 546.2	1 693.0	7 321.1
Arbeitnehmerentgelt	97.6	339.9	220.3	3 187.5
Gezahlte Pachten	21.2	310.6	-	690.4
Gezahlte minus empfangene Zinsen	2.1	142.3	88.1	616.0
Nettounternehmensgewinn und Arbeitsentgelt der nicht entlohnten Familienarbeitskräfte	452.9	753.3	1 384.6	2 827.3
<b>EN % DE LA VALEUR DE LA PRODUCTION ~ IN % DES PRODUKTIONSWERTES</b>				
Plantes et produits végétaux	58.3	46.9	39.2	49.4
Animaux et produits animaux	40.3	44.6	59.0	37.7
Autre production de biens et services	1.4	8.5	1.8	12.9
Valeur de la production de la branche agricole	100.0	100.0	100.0	100.0
Semences et plants	2.7	4.7	2.5	6.0
Énergie, lubrifiants	6.9	6.3	4.9	5.0
Engrais et amendements	3.3	5.2	3.9	1.3
Produits de protection des cultures et antiparasitaires	1.9	1.7	0.9	1.3
Dépenses vétérinaires	2.7	0.5	1.9	1.7
Aliments pour animaux	30.0	21.8	32.1	19.9
dont aliments pour animaux achetés hors de la branche agricole	10.4	8.7	16.9	17.2
Autres biens et services	9.6	31.5	13.8	27.4
Consommation intermédiaire	57.2	71.7	59.9	62.7
Valeur ajoutée brute aux prix de base	42.8	28.3	40.1	37.3
Consommation de capital fixe	20.3	18.0	18.4	15.5
Autres subventions	20.0	14.7	14.7	5.3
Autres impôts sur la production	0.2	-	-	1.2
Valeur ajoutée nette aux coûts des facteurs (revenu des facteurs)	42.3	25.1	36.3	25.9
Rémunération des salariés	7.2	5.5	4.7	11.3
Fermages à payer	1.6	5.0	-	2.4
Intérêts à payer moins intérêts à recevoir	0.2	2.3	1.9	2.2
Revenu net d'entreprise et rémunération du travail et de la main d'œuvre familiale non rémunérée	33.4	12.2	29.7	10.0

1 Die Angaben von Baden-Württemberg und Piemont sind von 2019

1 Les données du Baden-Württemberg et du Piémont datent de 2019

EUROSTAT und eigene Berechnungen

EUROSTAT et calculs propres

### 13. Internationale Vergleiche ~ Comparaisons au niveau international

#### 13.3 Durchschnittspreise 2021 der Landwirtschaftsmärkte ausgewählter EU-Staaten und der Schweiz Prix moyens 2021 des marchés agricoles d'une sélection d'États de l'UE et de la Suisse

	Schweiz Suisse	Deutschland Allemagne	Frankreich France	Italien Italie	Österreich Autriche
<b>Verkaufspreise<sup>1</sup> der Erzeugnisse, in Euro/100 kg, ohne MwSt.</b>					
Weichweizen	46.8	24.0	24.2	24.5	23.5
Gerste (Futter-)	28.1	21.9	22.5	22.0	19.8
Körnermais	29.2	25.5	24.6	25.3	23.1
Triticale	27.6	20.0	...	...	14.2
Raps	85.6	54.1	...	...	51.5
Sonnenblumen	79.1	49.2	...	...	47.6
Soja	102.4	53.6	...	...	49.4
Zuckerrüben	5.0	3.1	...	...	3.2
Hopfen	775.8	600.0	...	...	797.0
Blumenkohl, alle Sorten und Klassen	252.6	58.7	...	...	...
Weisskohl, alle Sorten und Klassen	123.0	23.6	...	...	...
Karotten, alle Sorten und Klassen	81.1	28.7	...	...	...
Zwiebeln, alle Sorten und Klassen	82.0	27.7	...	...	...
Zuchtchampignons, alle Sorten und Klassen	443.2	282.1	...	...	...
Frühkartoffeln	59.3	44.2	...	...	28.9
Speisekartoffeln	50.3	12.2	...	...	17.7
Tafeläpfel, alle Sorten und Klassen	93.4	62.9	...	...	90.1
Tafelbirnen, alle Sorten und Klassen	122.0	80.6	...	...	138.3
Tafelsüskirschen, alle Sorten und Klassen	518.5	359.7	...	...	500.9
Tafelzweischgen, alle Sorten und Klassen	224.7	94.8	...	...	237.8
Erdbeeren, alle Arten der Produktion	601.1	313.0	...	...	...
Muni, R3, SG	919.3	414.9	391.0	375.9	399.0
Kühe, O3, SG	738.0	329.0	333.8	296.0	287.3
Rinder, R3, SG	920.2	385.5	421.3	410.7	379.9
Schlachtschweine, Handelsklasse E, SG	364.5	139.9	145.1	...	156.5
Mastlämmer, SG	1 300.0	747.5	736.2	501.3	602.3
Poulets, LG	224.9	87.1	...	...	100.9
Kaninchen, LG	541.3	...	...	...	...
Kuh-Rohmilch, realer Fettgehalt	55.2	37.2	37.7	37.0	39.7
Eier, 100 Stück	26.3	7.6	...	...	15.0
Rohwolle	68.4	22.8	...	...	55.0
Honig	1 690.4	1 273.1	...	...	1 060.0
<b>Einkaufspreise<sup>1</sup> der Produktionsmittel, in Euro, ohne MwSt.</b>					
Elektrizität für kleine Gewerbekunden, 100 kWh	16.1	25.2	18.0	27.2	18.3
Heizöl, 100 l	70.7	...	...	...	62.5
Benzin, 100 l	88.5	121.0	...	...	...
Diesel, 100 l	94.0	105.9	...	...	103.1
Ammoniumnitrat (Ammonsalpeter) 27 % N, Sackware, 100 kg N	148.0	...	...	...	...
Phosphatdünger 18 % P, Sackware, 100 kg P	282.7	...	...	...	...
Kaliumsulphat 50 % K, Sackware, 100 kg K	165.5	...	...	...	...
Futterweizen, ganz, lose, 100 kg	37.1	21.5	25.1	...	...
Futtergerste, ganz, lose, 100 kg	35.8	19.8	21.6	...	18.1
Futtermais, ganz, lose, 100 kg	37.1	22.3	24.7	...	22.6
Weizenkleie, lose, 100 kg	33.1	18.3	...	...	14.0
Sojaextraktionsschrot, Sackware, 100 kg	73.3	48.7	58.7	...	...
Zuckerrübenschnitzel, getrocknet, Sackware, 100 kg	42.2	...	48.2	...	3.3
Wiesenheu, unbelüftet, gepresst, 100 kg	28.2	13.5	...	...	...
Getreidestroh, gepresst, 100 kg	19.7	10.3	...	...	...
Eiweissreiches Ergänzungsfutter für Milchvieh mind. 24 % Protein, lose, 100 kg	66.8	29.4	42.4	...	...
Alleinfutter für die Schweinemast, lose, 100 kg	50.5	29.4	28.8	...	...
Alleinfutter für die Pouletmast, lose, 100 kg	90.2	37.7	32.4	...	...

<sup>1</sup> Da die Qualität der Erzeugnisse und die Vermarktungsstufe nicht immer für alle Länder ganz vergleichbar sind, müssen die Preise als Richtwerte betrachtet werden.

## 13. Internationale Vergleiche ~ Comparaisons au niveau international

### 13.3 Durchschnittspreise 2021 der Landwirtschaftsmärkte ausgewählter EU-Staaten und der Schweiz Prix moyens 2021 des marchés agricoles d'une sélection d'États de l'UE et de la Suisse

	Portugal	Slowenien	Schweden	Norwegen	Niederlande
	Portugal	Slovénie	Suède	Norvège	Pays-Bas
<b>Prix de vente<sup>1</sup> des produits agricoles, en Euro/100 kg, hors TVA</b>					
Blé tendre	26.1	23.5	...	36.1	...
Orge fourragère	24.4	...	...	30.1	23.8
Maïs grain	25.6	21.2	...	...	26.0
Triticale	20.4	17.3	18.0	...	24.0
Graines de colza	...	45.5	55.0	58.8	48.0
Tournesol	51.6	...	...	...	...
Soja	...	50.7	...	...	...
Betteraves sucrières	...	...	3.0	...	3.8
Houblon	420.0	687.4	...	...	...
Choux-fleurs, toutes sortes et qualités	59.2	115.9	105.1	...	90.7
Choux blancs, toutes sortes et qualités	29.5	30.7	55.7	84.2	...
Carottes, toutes sortes et qualités	31.1	40.7	36.2	105.4	16.9
Oignons, toutes sortes et qualités	48.5	41.7	25.5	79.9	13.6
Champignons de culture, toutes sortes et qualités	251.2	...	...	...	148.3
Pommes de terre hâtives	35.2	48.6	20.5	...	49.7
Pommes de terre de consommation	25.0	28.5	26.8	56.5	13.5
Pommes de table, toutes sortes et qualités	80.1	65.8	96.4	176.3	83.4
Poires de table, toutes sortes et qualités	91.8	103.8	...	...	67.4
Cerises, toutes sortes et qualités	163.0	397.6	...	...	...
Prunes, toutes sortes et qualités	122.5	120.5	...	...	...
Fraises, tout types de production	274.5	452.8	...	...	443.4
Jeunes bovins, R3, PM	393.4	338.9	466.3	642.5	369.6
Vaches, O3, PM	221.0	241.2	427.7	...	327.8
Genisses, R3, PM	385.8	325.9	464.9	...	357.2
Porcs de boucherie, classe E, PM	161.4	161.6	198.6	341.4	128.6
Agneaux à l'engrais, PM	587.0	594.0	642.4	670.5	644.2
Poulets, PV	21.4	90.5	...	194.0	83.5
Lapins, PV	190.3	...	...	...	174.0
Lait cru de vache, teneur réelle en matières grasses	30.4	32.5	39.1	53.8	37.8
Œufs frais, 100 pièces	8.4	10.9	8.2	11.2	6.0
Laine brute	32.7	...	...	...	...
Miel	329.3	760.6	...	...	...
<b>Prix d'achat<sup>1</sup> des moyens de production agricole, en Euro, hors TVA</b>					
Électricité pour petites entreprises, 100 kWh	20.0	16.7	15.2	10.5	...
Mazout, 100 l	141.6	81.3	...	...	...
Essence, 100 l	131.9	99.9	...	...	150.0
Diesel, 100 l	86.5	104.4	122.4	...	109.9
Nitrate d'ammonium 27 % N, en sac, 100 kg N	247.3	133.5	133.2	...	120.0
Engrais phosphaté 18 % P, en sac, 100 kg P	185.3	...	...	...	...
Sulfate de potassium 50 % K, en sac, 100 kg K	...	...	...	...	107.3
Blé fourrager, grains, en vrac, 100 kg	23.8	30.1	...	...	25.7
Orge fourragère, grains, en vrac, 100 kg	21.4	24.1	...	...	24.5
Maïs fourrager, grains, en vrac, 100 kg	26.2	27.7	...	...	27.2
Son de blé, en vrac, 100 kg	...	18.8	...	...	19.5
Tourteaux de soja, en sac, 100 kg	...	...	...	...	44.0
Pulpes de betteraves sucrières, séchées, en sac, 100 kg	...	28.9	...	...	28.4
Foin de prairie, séché au sol, pressé, 100 kg	...	...	...	...	19.0
Paille de céréales, pressé, 100 kg	6.7	...	...	...	14.3
Aliment complémentaire riche en protéines pour vaches laitières, min. 24 % de protéines, en vrac, 100 kg	...	...	...	...	39.2
Aliment complet pour porcs à l'engrais, en vrac, 100 kg	...	...	...	40.3	28.1
Aliment complet pour poulets à l'engrais, en vrac, 100 kg	...	42.2	...	46.7	37.1

<sup>1</sup> Étant donné que la qualité des produits et le niveau de commercialisation ne sont pas toujours comparables pour tous les pays, les prix doivent être considérés comme des valeurs indicatives.



### 13. Internationale Vergleiche ~ Comparaisons au niveau international

#### 13.4 Landwirtschaftliche Indikatoren ausgewählter EU-Staaten und der Schweiz Indicateurs agricoles d'une sélection d'États de l'UE et de la Suisse

	Schweiz Suisse	EU-27 UE-27	Deutschland Allemagne	Baden- Württemberg	Frankreich France	Rhône-Alpes Rhône-Alpes	Italien Italie
<b>Strukturindikatoren 2016 <sup>1</sup></b>							
Einwohner/Hektar Landfläche	2.0	1.1	2.3	3.0	1.1	1.5	2.0
Landwirtschaftlich genutzte Fläche/Landfläche (gesamtes Areal), in %	25.4	37.5	46.8	39.8	44.0	33.5	41.7
Einwohner/Hektar landwirtschaftlich genutzte Fläche	7.9	2.8	4.9	7.7	2.4	4.5	4.8
Einwohner/Hektar Ackerland	20.9	4.6	7.0	13.3	3.7	11.3	8.5
Einwohner/Hektar Dauergrünland	13.6	9.1	17.5	19.8	7.8	8.1	18.8
Ackerfläche/landwirtschaftlich genutzte Fläche, in %	38.0	62.0	70.7	57.6	65.6	39.7	56.7
Dauergrünland/landwirtschaftlich genutzte Fläche, in %	58.3	31.2	28.1	38.7	30.9	55.3	25.7
Hektaren landwirtschaftlich genutzte Fläche/Betrieb	20.1	15.3	60.5	35.1	60.9	45.1	11.0
GVE/Betrieb	25.2	11.4	65.8	31.9	48.4	33.1	8.3
Hektaren Dauergrünland/GVE	0.5	0.4	0.3	0.4	0.4	0.8	0.3
Hektaren landwirtschaftlich genutzte Fläche/GVE	0.8	1.3	0.9	1.1	1.3	1.4	1.3
Milchkühe in GVE/Viehbestand in GVE, in %	43.4	18.5	23.2	26.6	16.4	24.4	21.8
Hektaren Dauergrünland/Milchkuh	1.1	2.3	1.1	1.6	2.4	3.1	1.6
Tonnen erzeugte Kuhmilch/Hektar Dauergrünland	6.5	3.1	7.0	4.3	2.9	2.0	3.7
Tonnen erzeugte Kuhmilch/Milchkuh	6.9	7.1	7.7	6.9	6.9	6.1	5.8
<b>Wirtschaftsindikatoren 2020 <sup>2</sup></b>							
Saatgut-, Dünger-, Pflanzenschutzmittelkosten/ pflanzlicher Produktionswert, in %	12.5	17.8	18.5	17.2	20.3	17.7	12.6
Futtermittel-, Veterinärkosten/tierischer Produktionswert, in %	49.1	60.6	61.2	66.7	63.4	62.9	58.3
Zugekaufte Futtermittel/total Futtermittelkosten, in %	57.1	63.6	57.3	50.7	52.9	54.8	75.0
Einkommen und Löhne/total Arbeitskräfte (JAE), in Euro	58 002	17 476	25 597	17 647	32 529	13 750	21 494
Einkommen und Löhne/Hektar landwirtschaftlich genutzte Fläche, in Euro/ha	4 018	920	718	817	845	481	1 813
Einkommen, Löhne und Abschreibungen/total Arbeitskräfte (JAE), in Euro	84 470	24 818	48 977	33 490	47 684	27 178	31 121
Bruttowertschöpfung Landwirtschaft/ total Arbeitskräfte (JAE), in Euro	56 921	21 577	43 963	28 821	43 087	22 664	30 051
Bruttowertschöpfung Landwirtschaft je JAE/ Bruttowertsch. Gesamtwirtschaft je Einwohner	74.5	71.9	107.4	63.2	126.8	66.1	107.8
Bruttowertschöpfung Landwirtschaft/BIP, in %	0.6	1.3	0.6	0.4	1.3	0.5	1.9
Reale Nettowertschöpfung zu Faktorkosten/total JAE (Index 2010 = 100)	128.4	128.2	117.5	...	116.0	...	141.0
Gerste Erlöspreis/Milch-Erlöspreis, in %	50.9	...	58.9	...	59.7	...	59.5

<sup>1</sup> Die Angaben der EU-27 sind von 2013

<sup>2</sup> Die regionalen Jahresarbeitseinheiten (JAE) sind von 2016

Eurostat, Statistics Norway und eigene Berechnungen

### 13. Internationale Vergleiche ~ Comparaisons au niveau international

#### 13.4 Landwirtschaftliche Indikatoren ausgewählter EU-Staaten und der Schweiz Indicateurs agricoles d'une sélection d'États de l'UE et de la Suisse

	Piemont	Österreich	Portugal	Slowenien	Schweden	Norwegen	Niederlande
	Piémont	Autriche	Portugal	Slovénie	Suède	Norvège	Pays-Bas
<b>Indicateurs structurels 2016 <sup>1</sup></b>							
Habitants/hectare de surface	1.7	1.0	1.1	1.0	0.2	0.2	4.1
Surface agricole utile/surface totale, en %	37.8	31.8	39.5	24.1	6.9	3.0	43.2
Habitants/hectare de surface agricole utile	4.6	3.3	2.8	4.2	3.3	5.3	9.5
Habitants/hectare de terres arables	8.2	6.5	9.9	11.8	3.8	15.6	16.5
Habitants/hectare d'herbages permanents	13.5	6.9	5.5	7.2	21.8	8.0	23.3
Terres assolées/surface agricole utile, en %	56.0	50.4	28.6	35.9	84.9	33.9	57.2
Herbages permanents/surface agricole utile, en %	34.1	47.1	51.5	58.4	15.0	66.1	40.6
Hectares de surface agricole utile/exploitation	19.2	20.1	14.1	7.0	48.0	23.9	32.3
UGB/exploitation	20.4	18.4	8.6	7.3	27.1	30.4	122.5
Hectares d'herbages permanents/UGB	0.3	0.5	0.8	0.6	0.3	0.5	0.1
Hectares de surface agricole utile/UGB	0.9	1.1	1.6	1.0	1.8	0.8	0.3
Vaches laitières en UGB/cheptel en UGB, en %	17.4	22.2	10.7	21.1	19.1	17.7	26.3
Hectares d'herbages permanents/vache laitière	1.8	2.3	7.9	2.6	1.4	2.9	0.4
Tonnes de lait de vache produit/hectar d'herbages permanents	2.7	2.9	1.0	2.3	6.3	2.3	19.9
Tonnes de lait de vache produit/vache laitière	4.9	6.7	8.0	6.0	8.8	6.9	8.1
<b>Indicateurs économiques 2020 <sup>2</sup></b>							
Coûts semences, engrais, produits phyto./valeur production végétale, en %	13.9	13.9	11.3	13.6	24.8	18.6	17.5
Coûts de vétérinaire, d'aliments fourragers/valeur production animale, en %	61.0	48.9	73.2	81.2	49.9	57.5	57.3
Aliments achetés/total coûts des aliments fourragers, en %	78.9	45.4	83.6	34.6	40.2	52.6	86.1
Revenu et salaires/total main-d'œuvre (UTA), en euros	...	20 933	13 136	7 234	19 043	37 324	38 672
Revenu et salaires/hectare de surface agricole utile, en euros/ha	...	889	842	1 127	362	1 632	3 348
Revenu, salaires et amortissements/total main-d'œuvre (UTA), en euros	...	37 941	16 712	10 850	38 346	57 327	66 809
Valeur ajoutée brute agricole/total main-d'œuvre (UTA), en euros	39 612	27 296	13 990	7 632	30 425	43 460	67 745
Valeur ajoutée brute agricole par UTA/valeur ajoutée brute de l'économie totale par habitant	134.7	64.2	72.0	34.1	65.5	73.5	148.3
Valeur ajoutée brute agricole/PIB, en %	1.8	0.8	1.6	1.2	0.4	0.6	1.3
Valeur ajoutée nette réelle au coût des facteurs/total UTA (indice 2010 = 100)	...	94.7	138.8	120.2	107.0	116.5	95.7
Prix réalisé orge/prix réalisé lait, en %	...	61.4	72.6	51.7	48.8	55.9	62.9

<sup>1</sup> Les données de l'UE-27 datent de 2013

<sup>2</sup> Les unités travail-année (UTA) régionales datent de 2016

13.5 Fläche und Bevölkerung 2018  
 Surface et population 2018

Kontinent / Land	Bodennutzung ~ Utilisation du sol				Bevölkerung ~ Population			Acker, Wiesen, Weiden  Champs, prairies, pâturages  Ares je Pers. Ares par personne	Continent / Pays
	Gesamtfläche  Surface totale  1000 ha	Ackerfläche, Dauer- kulturen  Terres arables, cultures permanentes  1000 ha	Dauerwiesen, -weiden  Prairies permanents, pâturages  1000 ha	Wald  Forêt  1000 ha	Gesamt- bevölkerung  Population totale  in ~ en 1000	Landw. aktive Bevölkerung  Population rurale  in ~ en 1000	In der Land- wirtschaft tätig  Occupée dans l'agriculture  in ~ en % <sup>1</sup>		
<b>Europa</b>								<b>Europe</b>	
Belgien	3 053	874	480	689	11 482	47	0.4	11.8	Belgique
Bulgarien	11 100	3 631	1 399	3 867	7 052	207	2.9	71.3	Bulgarie
Dänemark	4 292	2 420	213	627	5 752	62	1.1	45.8	Danemark
Deutschland	35 758	11 930	4 713	11 419	83 124	524	0.6	20.0	Allemagne
Estland	4 534	692	312	2 438	1 323	22	1.7	75.9	Estonie
Finnland	33 845	2 247	24	22 409	5 523	94	1.7	41.1	Finlande
Frankreich	54 909	19 132	9 528	17 086	64 991	666	1.0	44.1	France
Griechenland	13 196	3 222	2 882	3 902	10 522	470	4.5	58.0	Grèce
Irland	7 028	452	4 064	774	4 819	107	2.2	93.7	Irlande
Italien	30 207	9 160	3 245	9 459	60 627	872	1.4	20.5	Italie
Lettland	6 457	1 303	635	3 403	1 928	63	3.3	100.5	Lettonie
Litauen	6 529	2 151	796	2 198	2 801	99	3.5	105.2	Lituanie
Luxemburg	259	64	68	89	604	3	0.4	21.7	Luxembourg
Malta	32	10	...	0	439	2	0.5	...	Malte
Niederlande	4 154	1 059	764	368	17 060	167	1.0	10.7	Pays-Bas
Norwegen	62 522	806	180	12 164	5 338	56	1.1	18.5	Norvège
Österreich	8 388	1 394	1 259	3 892	8 891	160	1.8	29.8	Autriche
Polen	31 269	11 362	3 150	9 459	37 922	1 578	4.2	38.3	Pologne
Portugal	9 223	1 698	1 876	3 312	10 256	294	2.9	34.8	Portugal
Rumänien	23 840	9 126	4 288	6 929	19 506	1 938	9.9	68.8	Roumanie
Russland	1 709 825	123 442	92 052	8 153 312	145 734	36 808	25.3	147.9	Féd. de Russie
Schweden	44 743	2 554	455	27 980	10 162	88	0.9	29.6	Suède
<b>Schweiz</b>	<b>4 129</b>	<b>423</b>	<b>123</b>	<b>1 262</b>	<b>8 514</b>	<b>139</b>	<b>1.6</b>	<b>6.4</b>	<b>Suisse</b>
Slowakei	4 903	1 365	524	1 926	5 453	59	1.1	34.6	Slovaquie
Slowenien	2 048	236	376	1 242	2 078	53	2.6	29.5	Slovénie
Spanien	50 596	16 770	9 413	18 564	46 693	813	1.7	56.1	Espagne
Tschechien	7 887	2 533	990	2 673	10 666	148	1.4	33.0	Rép. Tchèque
Ukraine	60 355	33 751	7 577	9 678	44 246	...	...	93.4	Ukraine
Ungarn	9 303	4 497	799	2 056	9 707	217	2.2	54.6	Hongrie
Vereinigtes Königreich	24 361	6 084	11 267	3 173	67 142	344	0.5	25.8	Royaume-Uni
<b>Afrika</b>									<b>Afrique</b>
Ägypten	100 145	3 836	...	45	98 424	5 629	5.7	...	Égypte
Algerien	238 174	8 517	32 842	1 930	42 228	...	...	97.9	Algérie
Marokko	44 655	9 069	21 000	5 722	36 029	...	...	83.5	Maroc
Nigeria	92 377	40 500	28 623	21 954	195 875	...	...	35.3	Nigéria
Südafrika	121 909	12 413	83 928	17 123	57 793	857	1.5	166.7	Afrique du Sud
<b>Asien</b>									<b>Asie</b>
China	956 291	134 900	392 833	216 219	1 427 648	...	...	37.0	Chine
Indien	328 726	169 416	10 258	71 627	1 352 642	156 232	11.6	13.3	Inde
Israel	2 207	483	140	140	8 382	36	0.4	7.4	Israël
Japan	37 797	4 420	...	24 935	127 202	2 280	1.8	...	Japon
Saudi-Arabien	214 969	3 629	170 000	977	33 703	335	1.0	515.2	Arabie saoudite
Zypern	925	129	2	173	1 189	9	0.7	11.0	Chypre
<b>Amerika</b>									<b>Amérique</b>
Argentinien	278 040	40 268	108 500	28 791	44 361	11	0.0	335.4	Argentine
Brasilien	851 577	63 518	173 361	499 051	209 469	...	...	113.1	Brésil
Kanada	987 975	38 857	19 342	347 002	37 075	277	0.7	157.0	Canada
Mexiko	196 438	26 612	80 279	65 948	126 191	6 826	5.4	84.7	Mexique
Panama	7 532	750	1 509	4 237	4 177	265	6.4	54.1	Panama
USA	983 151	160 437	245 374	309 795	327 096	2 133	0.7	124.1	États-Unis
<b>Ozeanien</b>									<b>Océanie</b>
Australien	774 122	31 306	327 589	134 005	24 898	330	1.3	1 441.5	Australie
Neuseeland	26 771	558	9 909	9 855	4 743	156	3.3	220.7	Nouvelle-Zélande
<b>Welt</b>	<b>13 487 492</b>	<b>1 564 922</b>	<b>3 233 686</b>	<b>4 068 923</b>	<b>7 631 091</b>	<b>...</b>	<b>...</b>	<b>62.9</b>	<b>Monde</b>

1 In % der Gesamtbevölkerung

1 En % de la population totale

### 13. Internationale Vergleiche ~ Comparaisons au niveau international

#### 13.6 Produktion landwirtschaftlicher Erzeugnisse 2020 Production des produits agricoles 2020

Kontinent / Land	Anbauflächen, in 1000 ha			Weizener- träge, in kg/ha	Rindvieh- bestand, in 1000	Produktionsmenge, in 1000 t			Kontinent / Pays
	Surfaces cultivées, en 1000 ha					Rendements de blé, en kg/ha	Effectif du bétail bovin, en 1000	Production, en 1000 t	
	Getreide	Kartoffeln, Süßkartoff.	Zuckerrohr, -rüben	Rind- fleisch	Schweine- fleisch			Kuhmilch	
	Céréales	P. d. terre, patates douces	Canne à sucre, bett.	Viande de bœuf	Viande de porc	Lait de vache			
<b>Europa</b>									<b>Europe</b>
Belgien	304	97	57	8 946	2 335	255	1 039	4 449	Belgique
Bulgarien	1 966	10	...	4 039	589	17	66	882	Bulgarie
Dänemark	1 367	63	33	8 099	1 500	122	1 596	5 666	Danemark
Deutschland	6 065	274	386	7 820	11 302	1 091	5 118	33 165	Allemagne
Estland	370	3	...	5 002	253	10	45	848	Estonie
Finnland	952	21	11	3 454	835	87	175	2 407	Finlande
Frankreich	8 905	215	421	6 680	17 789	1 435	2 201	25 147	France
Griechenland	740	16	2	3 077	539	35	81	683	Grèce
Irland	266	9	...	7 766	6 529	633	320	8 561	Irlande
Italien	3 012	47	27	3 925	6 400	732	1 287	12 712	Italie
Lettland	750	9	...	5 338	399	16	37	988	Lettonie
Litauen	1 382	19	14	5 393	630	43	80	1 488	Lituanie
Luxemburg	25	1	...	6 069	191	10	12	447	Luxembourg
Malta	...	1	...	...	14	1	5	42	Malte
Niederlande	172	165	81	8 556	3 691	433	1 662	14 522	Pays-Bas
Norwegen	295	13	...	3 788	869	86	131	1 545	Norvège
Österreich	765	24	26	5 923	1 855	218	503	3 815	Autriche
Polen	7 411	226	246	5 239	6 279	559	1 985	14 822	Pologne
Portugal	218	18	...	2 770	1 691	98	379	1 994	Portugal
Rumänien	5 611	175	23	2 960	1 911	87	388	3 680	Roumanie
Russland	44 755	1 178	917	2 976	18 126	1 634	4 282	31 960	Féd. de Russie
Schweden	993	24	30	7 156	1 391	143	248	2 773	Suède
<b>Schweiz</b>	<b>144</b>	<b>11</b>	<b>18</b>	<b>6 221</b>	<b>1 515</b>	<b>144</b>	<b>224</b>	<b>3 765</b>	<b>Suisse</b>
Slowakei	747	7	21	5 511	442	11	70	918	Slovaquie
Slowenien	101	3	0	5 797	486	37	29	631	Slovénie
Spanien	6 069	65	28	4 253	6 636	678	5 003	7 606	Espagne
Tschechien	1 345	24	60	6 139	1 340	74	221	3 268	Rép. Tchèque
Ukraine	14 978	1 325	220	3 795	3 092	345	697	9 058	Ukraine
Ungarn	2 338	10	13	5 468	933	29	456	2 014	Hongrie
Vereinig. Königreich	3 038	142	111	6 963	9 615	932	984	15 558	Royaume-Uni
<b>Afrika</b>									<b>Afrique</b>
Ägypten	3 607	192	399	6 568	2 412	311	1	3 270	Égypte
Algerien	2 890	149	...	1 681	1 740	144	0	2 415	Algérie
Marokko	4 447	58	69	900	3 167	282	1	2 550	Maroc
Nigeria	20 192	1 830	87	1 100	20 745	326	303	525	Nigéria
Südafrika	3 373	99	283	4 137	12 298	1 039	302	3 822	Afrique du Sud
<b>Asien</b>									<b>Asie</b>
China	97 771	6 456	1 555	5 742	60 976	6 034	41 133	34 400	Chine
Indien	102 057	2 274	4 790	3 431	194 482	917	336	87 822	Inde
Israel	64	17	...	2 301	559	146	15	1 563	Israël
Japan	1 805	105	79	4 465	3 907	477	1 306	7 438	Japon
Saudi-Arabien	243	19	...	6 376	700	42	...	2 594	Arabie saoudite
Zypern	32	4	...	2 582	78	5	42	275	Chypre
<b>Amerika</b>									<b>Amérique</b>
Argentinien	16 609	99	502	2 939	54 461	3 168	655	11 113	Argentine
Brasilien	23 892	177	10 014	2 607	218 150	10 100	4 482	36 508	Brésil
Kanada	15 937	144	15	3 512	11 265	1 382	2 299	9 331	Canada
Mexiko	9 556	65	777	5 321	35 639	2 081	1 652	12 564	Mexique
Panama	157	1	37	...	1 506	71	41	214	Panama
USA	53 196	441	846	3 342	93 793	12 357	12 845	101 251	États-Unis
<b>Ozeanien</b>									<b>Océanie</b>
Australien	16 125	29	366	1 468	23 503	2 372	403	8 797	Australie
Neuseeland	113	12	...	9 933	10 083	701	45	21 871	Nouvelle-Zélande
<b>Welt</b>	<b>736 009</b>	<b>23 895</b>	<b>30 906</b>	<b>3 474</b>	<b>1 525 939</b>	<b>67 883</b>	<b>109 835</b>	<b>718 038</b>	<b>Monde</b>

### 13. Internationale Vergleiche ~ Comparaisons au niveau international

#### 13.7 Aussenhandel mit landwirtschaftlichen Produkten 2020 Commerce extérieur des produits agricoles 2020

Kontinent / Ausgewählte Länder	Ldw. Produkte Total		Davon ~ Dont				Ldw. Produkte total (Kapitel 1-24 OZD)		Kontinent / Pays sélectionnés
	Produits agric. total		Getreide ~ Céréales		Fleisch ~ Viande		Produits agric. total (chapitres 1-24 DGD)		
	Einfuhr	Ausfuhr	Einfuhr	Ausfuhr	Einfuhr	Ausfuhr	aus der Schweiz	in die Schweiz	
	Importation	Exportation	Importation	Exportation	Importation	Exportation	provenant de la Suisse	vers la Suisse	
	Mio. USD	Mio. USD	1000 t	1000 t	Mio. USD	Mio. USD	Mio. CHF	Mio. CHF	
<b>Europa</b>									<b>Europe</b>
Belgien	38 438	45 077	8 629	1 427	2 485	4 354	280	208	Belgique
Bulgarien	4 320	5 199	145	6 240	496	187	18	15	Bulgarie
Dänemark	11 540	16 692	523	1 648	1 521	4 840	39	134	Danemark
Deutschland	95 752	79 544	11 777	12 550	8 115	10 483	1 411	2 264	Allemagne
Estland	1 558	1 338	57	1 121	167	114	6	8	Estonie
Finnland	5 589	1 931	60	737	320	197	28	8	Finlande
Frankreich	56 217	65 883	1 682	31 589	5 592	4 204	1 052	1 515	France
Griechenland	6 742	7 308	1 682	420	1 235	140	28	66	Grèce
Irland	10 603	14 433	1 810	163	1 028	4 394	30	120	Irlande
Italien	42 520	51 238	14 837	904	4 945	3 295	445	2 039	Italie
Lettland	3 314	3 417	1 007	3 479	227	126	3	2	Lettonie
Litauen	4 110	6 046	537	4 938	355	298	8	12	Lituanie
Luxemburg	2 802	1 433	164	68	256	48	19	2	Luxembourg
Malta	576	108	88	0	96	0	2	0	Malte
Niederlande	69 927	100 893	13 841	1 505	5 509	11 044	365	987	Pays-Bas
Norwegen	7 723	1 075	438	1	195	28	61	108	Norvège
Österreich	14 623	14 677	2 487	1 297	1 229	1 890	273	449	Autriche
Polen	22 714	35 507	1 768	9 051	1 970	6 862	67	224	Pologne
Portugal	10 168	7 474	3 735	244	1 316	322	63	145	Portugal
Rumänien	9 806	7 946	3 411	11 311	1 208	419	19	24	Roumanie
Russland	26 947	23 360	598	44 852	1 584	998	231	36	Féd. de Russie
Schweden	12 193	6 272	232	1 779	1 218	229	96	81	Suède
<b>Schweiz</b>	<b>12 802</b>	<b>9 760</b>	<b>730</b>	<b>5</b>	<b>844</b>	<b>88</b>	<b>...</b>	<b>...</b>	<b>Suisse</b>
Slowakei	5 463	3 506	207	2 061	870	226	11	10	Slovaquie
Slowenien	3 288	2 440	972	989	299	284	5	27	Slovénie
Spanien	33 012	56 356	13 841	1 156	1 610	10 276	265	1 084	Espagne
Tschechien	10 539	8 987	426	3 283	1 428	432	38	36	Rép. Tchèque
Ukraine	5 513	22 018	192	51 316	175	669	25	13	Ukraine
Ungarn	6 547	9 904	394	7 951	826	1 298	50	103	Hongrie
Ver. Königreich	61 777	26 660	5 720	2 366	8 121	2 626	488	231	Royaume-Uni
<b>Afrika</b>									<b>Afrique</b>
Ägypten	13 208	5 170	17 005	17	1 692	12	8	23	Égypte
Algerien	9 229	486	13 071	1	90	1	18	0	Algérie
Marokko	6 525	4 212	9 607	1	30	2	85	58	Maroc
Nigeria	6 030	1 508	6 248	10	13	0	1	0	Nigéria
Südafrika	5 741	9 847	3 413	2 904	431	328	72	67	Afrique du Sud
<b>Asien</b>									<b>Asie</b>
China	157 694	55 730	35 467	2 326	30 194	2 252	175	124	Chine
Indien	21 403	32 084	337	17 297	4	3 109	18	107	Inde
Israel	6 420	1 969	3 981	1	646	41	81	32	Israël
Japan	56 899	5 943	23 528	41	13 404	323	263	24	Japon
Saudi-Arabien	20 473	3 517	10 630	4	1 992	201	147	0	Arabie saoudite
Zypern	1 189	494	498	0	96	6	5	3	Chypre
<b>Amerika</b>									<b>Amérique</b>
Argentinien	3 692	33 296	31	50 129	100	3 808	16	44	Argentine
Brasilien	10 181	85 150	9 097	36 228	270	16 855	59	332	Brésil
Kanada	35 889	50 795	2 635	32 421	2 956	6 626	309	44	Canada
Mexiko	21 387	34 569	20 967	576	3 613	2 576	27	59	Mexique
USA	146 495	147 923	5 865	87 702	10 544	19 708	1 410	342	États-Unis
<b>Ozeanien</b>									<b>Océanie</b>
Australien	15 023	30 559	773	15 071	655	10 147	185	54	Australie
Neuseeland	4 842	24 896	633	2	250	5 446	28	62	Nouvelle-Zélande
<b>Welt</b>	<b>1 538 033</b>	<b>1 492 211</b>	<b>471 153</b>	<b>491 643</b>	<b>156 720</b>	<b>155 214</b>	<b>19 180</b>	<b>13 094</b>	<b>Monde</b>

## 13. Internationale Vergleiche ~ Comparaisons au niveau international

### 13.8 Weltmarktpreise Prix sur le marché mondial

Termin- und Freimarktpreise der Börsen Chicago und New York sowie Preise der Weltbank;  
CHF/Tonne bzw. 1000 Liter

Prix des marchés à terme et des marchés libres de bourses de l'Amérique du Nord et de l'Europe ainsi que des prix  
de la banque mondiale; CHF/100 kg resp. 1000 litres

Produkte	Quelle Source	2000	2015	2019	2020	2021	Produits
Rindvieh	Chicago	2 208	3 108	2 537	2 185	2 472	Bovins
Mastrinder	Chicago	2 552	4 292	3 104	2 808	3 015	Bovins à l'engrais
Rindfleisch	WB	3 563	4 382	4 733	4 387	4 925	Viande de bovin
Schweine	Chicago	1 762	1 475	1 519	1 238	1 849	Porcs
Geflügelfleisch	WB	1 973	1 911	1 986	1 533	2 063	Viande de poule
Weizen	Chicago	223	179	180	190	237	Blé
Weichweizen SRW USA	WB	238	198	210	214	...	Blé tendre SRW USA
Reis Thailand 5 %	WB	231	371	415	466	418	Riz Thaïlande 5 %
Mais	Chicago	176	142	149	135	207	Maïs
	WB	192	163	169	155	237	
Sojabohnen	Chicago	...	...	325	327	461	Grains de soja
	WB	464	377	367	381	533	
Sojamehl	WB	414	374	345	369	439	Farine de soja
Kaffee, Arabica	WB	4 481	3 389	2 861	3 117	4 128	Café Arabica
Kaffee, Robusta	WB	1 803	1 866	1 612	1 422	1 813	Café, Robusta
Kaffee (CSCE <sup>1</sup> )	New York	3 757	2 815	2 215	2 299	3 423	Café (CSCE <sup>1</sup> )
Tee	WB	3 003	2 672	2 547	2 528	2 457	Thé
Kakao	WB	3 272	3 019	2 326	2 226	2 218	Cacao
	New York	...	2 925	2 366	2 342	2 271	
Bananen USA	WB	905	921	1 133	1 143	1 101	Bananen USA
Orangen	WB	1 081	651	557	565	597	Oranges
Kokosöl	WB	1 160	1 062	731	944	1 496	Huile de coco
Erdnussöl	WB	1 291	1 256	1 329	1 728	1 420	Huile d'arachides
Palmöl	WB	968	638	597	703	1 034	Huile de palme
Palmkernöl	WB	1 227	868	661	771	1 402	Huile de noix de palmiers
Sojaöl	WB	1 037	727	760	784	1 267	Huile de soja
Rapsöl	WB	1 048	755	852	849	1 374	Huile de colza
Sonnenblumenöl	WB	1 111	855	736	824	1 284	Huile de tournesol
Zucker	WB	485	285	278	266	356	Sucre
Zucker Nr. 11 (CSCE <sup>1</sup> )	New York	515	279	271	269	360	Sucre n° 11 (CSCE <sup>1</sup> )
Fischmehl	WB	1 185	1 495	1 439	1 344	1 353	Farine de poisson
Harnstoff	WB	299	267	244	215	443	Urée
Rohphosphat	WB	109	116	87	71	113	Phosphate brut
Diammoniumphosphat	WB	473	401	305	292	550	Phosphate diammonique
Triplesuperphosphat	WB	396	363	293	248	493	Triple superphosphate
Kaliumchlorid	WB	347	285	254	205	192	Chlorure de potassium
Kautschuk TSR20	WB	3 797	1 508	1 630	1 614	1 891	Caoutchouc TSR20
Rohöl	WB	517	306	384	243	397	Pétrole brut
Kohle Australien	WB	103	57	77	57	126	Charbon d'Australie
Gas Europa	WB	8.63	6.55	4.77	3.02	14.79	Gaz Europe

<sup>1</sup> Coffee, Sugar and Cocoa Exchange, Rohwarenbörse in den USA

<sup>1</sup> Coffee, Sugar and Cocoa Exchange, bourse de matières premières aux États-Unis

Chicago: Chicago Board of Trade Company;  
WB: Weltbank;  
New York: New York Stock Exchange

Chicago: Chicago Board of Trade Company;  
WB: Banque mondiale;  
New York: New York Stock Exchange

### 13. Internationale Vergleiche ~ Comparaisons au niveau international

#### 13.9 Preisniveauindizes im europäischen Vergleich Indices des niveaux de prix en comparaison européenne

Daten 2020, EU27 = 100, Vergleich der Kaufkraftparitäten gemäss Verbrauchskonzept

Données de 2020, UE27 = 100, comparaison des parités de pouvoir d'achat selon le concept de la consommation

Kategorien gemäss Verbrauchskonzept	Schweiz Suisse	Dänemark Danemark	Deutschland Allemagne	Frankreich France	Italien Italie	Österreich Autriche	Norwegen Norvège	Catégories d'après le concept de la consommation
Tatsächlicher Individualverbrauch	180	142	108	109	103	119	147	Consommation individuelle effective
Nahrungsmittel und alkoholfreie Getränke	172	121	103	110	107	107	146	Produits alimentaires et boissons non-alcoolisées
Nahrungsmittel	175	119	103	111	109	108	145	Produits alimentaires
Brot und Mehlwaren	171	145	103	107	116	114	130	Pain et céréales
Fleisch	252	96	113	129	116	117	137	Viande
Fisch	186	123	119	109	98	123	104	Poisson
Milch, Käse, Eier	158	118	95	98	111	101	161	Lait, fromage et œufs
Speisefette und Öle	186	127	93	113	86	107	158	Huiles et graisses
Obst, Gemüse, Kartoffeln	142	112	110	117	105	99	155	Fruits, légumes, pommes de terre
Sonstige Nahrungsmittel	153	150	93	99	113	108	166	Autres produits alimentaires
Alkoholfreie Getränke	147	141	98	100	85	103	160	Boissons non-alcoolisées
Alkoholische Getränke, Tabakwaren und Narkotika	133	128	96	133	96	88	222	Boissons alcoolisées, tabac et narcotiques
Alkoholische Getränke	138	146	86	101	92	84	251	Boissons alcoolisées
Tabakwaren	131	112	106	178	93	89	217	Tabac
Bekleidung und Schuhe	124	131	98	108	101	105	114	Habillement et chaussures
Bekleidung	126	130	99	107	102	103	111	Articles d'habillement
Schuhe	109	131	94	110	102	109	116	Chaussures
Wohnungswesen, Wasser, Elektrizität, Gas und and. Brennstoffe	202	166	116	121	98	112	111	Logement, eau, électricité, gaz et autres combustibles
Elektrizität, Gas und and. Brennstoffe	110	126	120	104	117	105	62	Électricité, gaz et autres combustibles
Innenausstattung, Ausrüstungsgegenstände u. Haushaltsführung	138	124	104	107	100	110	113	Ameublement, équipement ménager et entretien
Einrichtungsgegenstände, Teppiche und and. Bodenbeläge	107	112	97	107	110	110	105	Meubles, articles d'ameubl- ement, tapis et autres revêtements de sol
Haushaltsgeräte	128	117	103	106	95	99	115	Appareils ménagers
Gesundheitspflege	227	150	109	100	131	146	194	Santé
Stationäre Gesundheitsleistungen	309	149	131	120	133	221	202	Services hospitaliers
Verkehr	123	128	104	107	101	109	136	Transport
Private Verkehrsmittel	107	137	100	101	103	106	121	Moyens de transport personnels
Verkehrsdienstleistungen	139	119	121	112	85	120	161	Services de transport
Nachrichtenübermittlung	157	105	119	97	85	102	176	Communication
Freizeit und Kultur	155	140	106	106	99	114	144	Loisirs et culture
Audiovisuelle, fotografische und Informationsverarbeitungs- geräte und Zubehör	99	102	98	110	94	97	110	Équipements audiovisuels, photographiques et informatiques
Erziehung und Unterricht	276	161	126	100	95	170	188	Enseignement
Gaststätten und Hotels	172	154	104	122	103	113	156	Hôtels, cafés et restaurants
Sonstige Waren und Dienst- leistungen	180	140	102	104	101	117	156	Autres biens et services
Bruttoanlageinvestitionen	137	119	121	104	87	106	129	Formation brute de capital fixe
Maschinen und Geräte	115	115	98	105	99	99	113	Machines et appareils
Stahl- und Leichtmetallbau (ohne Elektrotechnik, Feinmechanik und Optik)	127	115	99	102	100	99	115	Produits du travail des métaux et équipement (sauf équipe- ments électriques et électroniques)
Elektrotechnik, Feinmechanik und Optik	107	106	98	101	106	94	103	Équipements électriques et électroniques
Fahrzeugbau	110	124	97	109	93	104	122	Matériel de transport
Baugewerbe	169	129	141	104	81	113	138	Construction
Wohngebäude	167	133	139	95	76	115	140	Bâtiments résidentiels
Nichtwohngebäude	176	127	148	107	87	117	152	Bâtiments non résidentiels
Hoch- und Tiefbau	165	126	131	126	81	105	129	Travaux de génie civil
Software	112	97	96	100	100	105	97	Logiciels

## Impressum

---

**Herausgeber:** Schweizer Bauernverband  
Agristat  
Laurstrasse 10  
5201 Brugg  
056 462 51 11  
www.agristat.ch  
info@agristat.ch

**Übersetzungen:** Agristat, SBV Übersetzungen,  
externe Übersetzungsdienste

**Erscheinungsweise:** Kapitelweise mit einer Gesamtausgabe am  
Jahresende, Publikationstermine:  
www.agristat.ch | Publikationstermine

### Das SES-Team:

Leitung: Daniel Erdin  
Kapitel 1: Daniel Erdin  
Kapitel 2: Flora Zourek  
Kapitel 3: Nicolas Hofer, Daniel Erdin, Nicole Gysi  
Kapitel 4: Silvano Giuliani  
Kapitel 5: Lena Obrist, Flora Zourek,  
Silvano Giuliani, Daniel Erdin  
Kapitel 6: Nicolas Hofer  
Kapitel 7: Lena Obrist  
Kapitel 8: Bettina Abplanalp, Daniel Erdin  
Kapitel 9: Flora Zourek, Daniel Erdin  
Kapitel 10: Martin Brugger  
Kapitel 11: Silvano Giuliani  
Kapitel 12: Nicole Gysi, Silvano Giuliani  
Kapitel 13: Nicole Gysi, Silvano Giuliani, Daniel Erdin  
Layout: Nejna Gothuey, Nicole Gysi

**Titelphoto:** Ursi Stäuble (www.landwirtschaft.ch)

**Copyright:** Agristat  
Alle Tabellen dürfen mit Verweis auf die  
Publikation und die angegebenen Quellen  
ohne Einschränkungen publiziert werden.

ISSN 2673-2971

## Impressum

---

**Éditeur:** Union Suisse des Paysans  
Agristat  
Laurstrasse 10  
5201 Brugg  
056 462 51 11  
www.agristat.ch  
info@agristat.ch

**Traductions:** Agristat, USP Traductions,  
services de traduction externes

**Mode de parution:** Par chapitre, avec une édition intégrale à la  
fin d'année, dates de publications :  
www.agristat.ch | Dates de publication

### L'équipe SEE:

Direction: Daniel Erdin  
Chapitre 1: Daniel Erdin  
Chapitre 2: Flora Zourek  
Chapitre 3: Nicolas Hofer, Daniel Erdin, Nicole Gysi  
Chapitre 4: Silvano Giuliani  
Chapitre 5: Lena Obrist, Flora Zourek,  
Silvano Giuliani, Daniel Erdin  
Chapitre 6: Nicolas Hofer  
Chapitre 7: Lena Obrist  
Chapitre 8: Bettina Abplanalp, Daniel Erdin  
Chapitre 9: Flora Zourek, Daniel Erdin  
Chapitre 10: Martin Brugger  
Chapitre 11: Silvano Giuliani  
Chapitre 12: Nicole Gysi, Silvano Giuliani  
Chapitre 13: Nicole Gysi, Silvano Giuliani, Daniel Erdin  
Mise en page: Nejna Gothuey, Nicole Gysi

**Page de couverture:** Ursi Stäuble (www.agriculture.ch)

**Droits d'auteur:** Agristat  
Tous les tableaux peuvent être publiés sans  
restrictions avec l'indication de la publication  
et des sources mentionnées.

ISSN 2673-2971

**schweizer bauernverband  
union suisse des paysans**

